PIŁKARSKA EKSTRAKLASA
Po rozczarowujący remisie z Zabrzanami Motor zagra w piątek w Niecieczy, w meczu ostatniej szansy dla gospodarzy z Termaliki

26 STRONA

ORLEN SUPERLIGA
Piłkarki ręczne PGE MKS El-Volt Lublin w niedzielę w hali Globus podejmą KPR Gminy Kobierzyce.

29 STRONA

Wipasz stawia miliard na Lubelszczyznę

• CZYTAJ WIĘCEJ NA STR. 6-7

PIĄTEK-CZWARTEK
13-19 MARCA 2026

Cena 5,90 zł
(w tym 8% VAT)

Rok XXXII Nr 11 (7943)
ISSN 2353-6926
NR INDEKSU 348325

Redaguje: **Zespół**

Następny numer ukaże się w piątek 20 marca 2026 r.

MAGAZYN
dziennik WSCHODNI

www.dziennikwschodni.pl

CZY PO MROŹNEJ ZIMIE LUBARTOWIAN CZEKAJĄ RACHUNKI GROZY? PREZES TOMASIAK POZWIE ZNANEGO KOMIKA MARCINA WÓJCIKA Z KABARETU ANI MRU MRU!

Spierają się „w necie", pogadają przed sądem

Po serii krytycznych materiałów na Youtube o lubartowskiej inwestycji w pompy ciepła na blokach mieszkalnych, prezes Spółdzielni Mieszkaniowej zapowiada podanie ich autorów, Łukasza Goleniewskiego i Marcina Wójcika z Ani Mru Mru do sądu.

Radosław Szczęch

Co łączy handlowca pompami ciepła, lubelskiego kabareciarza i prezesa lubartowskiej spółdzielni mieszkaniowej? Niedługo może połączyć ich wspólny udział w rozprawach sądowych. Zacznijmy jednak od początku. Spółdzielnia z Lubartowa rok temu zakończyła energetyczną rewolucję. Pozyskując państwową dotację na fotowoltaikę i wysokotemperaturowe pompy ciepła, zrezygnowała z usług miejskiej ciepłowni węglowej. Jako pierwsza w kraju w tej skali postawiła na OZE. Wysokość rachunków za ciepło, jakie otrzymają mieszkańcy po tak mroźnej zimie, może wpłynąć na całą branżę.

Łukasz Goleniewski (z lewej) i Marcin Wójcik. Na zdjęciu z prawej Jacek Tomasiak, prezes SM w Lubartowie

FOT. GOLENIEWSKI POMPY CIEPŁA/YT/ FOT. KANAŁS

LUBARTOWSKI EKSPERYMENT

Jeśli ta wielomilionowa inwestycja okaże się sukcesem – w ślady Lubartowa najpewniej pójdą zarządcy nieruchomości z innych miast. Jeśli będzie niewypałem – prezes **Jacek Tomasiak** (od lat jest solą w oku obecnego burmistrza miasta i ludzi związanych ze spółką PEC), na fali niezadowolenia spółdzielców, najpewniej straci stanowisko. A jego następca przyłączy bloki z powrotem do ciepła systemowego. "Sprawdzam" w tej rozgrywce powiedzą sami właściciele mieszkań, gdy zobaczą rachunki z rozliczeniem za ostatni sezon grzewczy. Pierwszy po zmianie systemu.

I tutaj dochodzimy do serwisu Youtube i wspomnianej pary: **Łukasz Goleniewski – Marcin Wójcik.** Goleniewski to lubelski handlowiec, inżynier, zajmujący się urządzeniami grzewczymi i wentylacją. W jego programach towarzyszy mu Wójcik, komik z popularnego lubelskiego kabaretu Ani Mru Mru. Obydwaj – Goleniewski i Wójcik - nagrali już kilka odcinków krytykujących lubartowską inwestycję zarówno pod względem wyboru technologii (pompy wysokotemperaturowe), wyboru wykonawcy (firma Vico, **Krzysztof Zakrzewski**), jakości montażu urządzeń (wskazali m.in. na niewłaściwą izolację, niewystarczające pojemności buforów, niepotrzebne skuwanie ścian w jednej z piwnic).

INŻYNIER OSTRZEGA

- Gdy dowiedziałem się o tej inwestycji w Lubartowie złapałem się za głowę, przecież oni tam mają tanie ciepło z elektrociepłowni – mówi Goleniewski w swoim programie. Jego zdaniem inwestycja wykonana na zlecenie spółdzielni była przepłacona, a jej skutkiem będą niedogrzane mieszkania i wysokie rachunki za energię dla SM, co przełoży się na wyższe faktury dla lokatorów.

- Mieszkańcy Lubartowa zobaczą rachunki grozy – przestrzega. – Pan te inwestycje (pompy ciepła przyp.) ludziom zohydził. Teraz wokół pana robi się gorąco – ocenia Wójcik, który nie ukrywa, że na pompach się nie zna, ale ma "zmysł do manipulacji" (w sensie jej wykrywania – red.).

• DOKOŃCZENIE NA STR. 2

Bardzo utalentowany pan Czarnek

FOT. DW

Profesor, patriota, katolik, człowiek niezłomnych zasad, obrońca polskiej rodziny, przyszły premier. Katotalib, dewota, kłamca, hipokryta, prześladowca mniejszości, skompromitowany polityk. Przemysław Czarnek budzi skrajne emocje. Prezes Jarosław Kaczyński wymyślił jednak, że 48-latek poprowadzi prawicę do wygranej wyborach parlamentarnych w 2027 roku. I stanie na czele nowego rządu PiS. Kim więc naprawdę jest Czarnek?

STRONY 22-24

Czas przyznał rację wizjonerom

Latanie to mój styl życia, pasja i jednocześnie zawód, który daje mi unikalną, wręcz dosłowną perspektywę na to, czym zarządzam. Jako prezes lotniska, który sam zasiada za sterami, rozumiem ten biznes od strony technicznej, operacyjnej i ludzkiej. To pomaga w podejmowaniu decyzji, bo wiem, co czuje pilot podchodzący do lądowania i czego potrzebuje załoga – mówi **Dariusz Krzowski**, prezes Portu Lotniczego Lublin.

STRONY 16-17

eprasa.pl 1a0010bb51

Nasz węglowy baron z solarnym dachem

Ściema i manipulacja, hipokryzja, cynizm, szkodnictwo gospodarcze. To te bardziej subtelne komentarze po słowach Przemysława „Kandydata na premiera" Czarnka o odnawialnych źródłach energii. Partyjni koledzy dyplomatycznie milczą, bo tego po prostu nie da się obronić. A wszystko za sprawą europosła Krzysztofa Hetmana, który – po arcymistrzowsku – zdemaskował „Kandydata na premiera".

Aszło tak dobrze, tak gładko. 7 marca, hala „Sokół" w Krakowie, konwencja PiS. **Jarosław Kaczyński** ogłasza, że jego „Kandydatem na premiera" jest **Przemysław Czarnek**, poseł PiS z Lublina. Ten w iście amerykańskim stylu – dynamiczna muzyka, mocne światła, gromkie brawa – wchodzi na scenę i już od pierwszych słów rozpoczyna brawurowy marsz po władzę. Że ma gadane – to wszyscy wiemy, że nie gryzie się w język – to też wiadomo, że idealnie trafia w oczekiwania prawicowego elektoratu – to także nie nowina. Ale w sobotę jest w swojej najlepszej formie, dosłownie płynie na fali własnych słów.

- Nie mamy żadnego Zielonego Ładu, żadnych "OZE-sroze" dofinansowanych z dopłat! My mamy nasz miks węglowy, mamy nasze bogactwa naturalne i wara nam od nich! - krzyczy z mównicy Przemysław Czarnek.

A publiczność wiwatuje, bo to chwytliwe hasła, wpisujące się w ideę patriotyzmu gospodarczego, trafiające na podatny antyunijny grunt, dobrze rokujące na przyszłą, brutalną kampanię.

Niestety, dziś już tylko hasła. I „Kandydat na premiera" doskonale to wie, gdyż bystrości i obycia odmówić mu nie można. A jeśli jednak nie wie, to zachęcam do wizyty w pobliskiej Bogdance i do rozmowy ze **Zbigniewem Stopą**, prezesem Lubelskiego Węgla Bogdanka. To „nasza kopalnia", która przez lata przynosiła krociowe zyski. Jej prezes to górnik z krwi i kości i świetny menadżer znający rynek węgla jak mało kto w Polsce.

Sądzę, że prezes Bogdanki chętnie przypomni lubelskiemu posłowi, jak sprowadzany do Polski za rządów PiS węgiel z Rosji, a potem z Kolumbii zdewastował polski rynek, jak trudno konkurować z „czymś", co jest dwukrotnie lub trzykrotnie tańsze i że nigdy nie dorównamy w tym względzie np. Chinom, choćby dlatego, że my uczciwie płacimy górnikom za ich ciężką i niebezpieczną robotę. Pewnie powiedziałby też, że wydajność wydobycia w Polsce stale spada, zasoby są coraz głębsze i trudniej dostępne, że więcej węgla importujemy niż eksportujemy. I że cała branża idzie dziś drogą wygaszania i minimalizowania strat, a słowa pana posła to zwykle mrzonki i czysta utopia.

Ale nie wiem, czy taka merytoryczna rozmowa interesuje Przemysława Czarnka, bo ma on dziś kłopot z innymi swoimi słowami. Bo, jak ujawnił europoseł **Krzysztof Hetman**, „OZE-sroze" w wydaniu posła Czarnka to dach jego domu w lubelskiej dzielnicy gęsto wypełniony panelami fotowoltaicznymi.

– Mam nadzieję, że pan poseł Czarnek(…) siedzi na swoim własnym dachu, na swoim domu, i rozmontowuje fotowoltaikę, którą sobie kilka lat temu założył – mówił Krzysztof Hetman w TVN24.

Minister **Paulina Hennig-Kloska** natychmiast ochrzciła Czarnka „węglowym baronem z solarnym dachem" i nawet sąsiedzi posła z lubelskiej dzielnicy (cytuję za Faktem) byli zdumieni jego słowami:

– „Krytykuje, a sam ma cały dach upstrzony panelami słonecznymi. Z każdej strony je widać. To zwykła hipokryzja."

No i tego się Przemysław „Kandydat na premiera" Czarnek chyba nie spodziewał. Bo tych paneli nie da się schować przed ludźmi, nie da się im zaprzeczyć. Przemysław Czarnek zamontował je świadomie, z konkretną intencją i nie pogardził zewnętrznym dofinansowaniem. Dzięki temu – jak sam przyznaje – jego rachunki za energię są od kilku lat niższe o ok. 1000 zł rocznie.

Ale ta oszczędność to dla posła strata. Brnie dalej i wymyśla kolejne kurioza – ku uciesze opozycji i mediów oraz zdumieniu ekspertów.

– Czy to prawda, że ma pan na swoim dachu zainstalowane „OZE-sroze"? – zapytał z Radio ZET redaktor **Bogdan Rymanowski**.

– Tak. Ta fotowoltaika jest kompletnie nieopłacalna – odpowiedział poseł.

– Zdemontuje pan te panele ze swojego dachu? – dociskał redaktor.

– Będę demontował te panele ze swojego dachu. W pewnej perspektywie – odpowiedział poseł.

Ta „pewna perspektywa" może się okazać bardzo bliska, jeśli „Kandydat na premiera" chce nim nadal pozostać. Trzeba będzie zdemontować „OZE-sroze" dla dobra partii i ku chwale prezesa. Ale będzie ból, bo do tej rozbiórki nikt się panu posłowi nie dołoży.

Magdalena Bożko-Miedzwiecka – dziennikarka, rzeczniczka prasowa. Publikowała w Dzienniku Wschodnim, Newsweeku, Newsweeku Historii, Rzeczpospolitej, Twórczości, Akcencie, Karcie. Laureatka dziennikarskich nagród, m.in. Ostrego Pióra Business Centre Club, nagród w konkursie prasowym Mediów Regionalnych im. Jana Stepka za reportaże historyczne i społeczne, nagród SalusPublica Głównego Inspektora Pracy, nagrody im. Bolesława Prusa Związku Literackich Polskich.

Spierają się w i pogadają prze

● Dokończenie ze str. 1

W odpowiedzi na publiczną krytykę, prezes Tomasiak wraz z głównym wykonawcą spółdzielczej inwestycji, wspomnianym Zakrzewskim, nagrali własny program na Youtube, porównując ilość energii zużywanej w wybranych lubartowskich blokach, z blokami w Urszulinie, zasilanymi pompami od Goleniewskiego. Z porównania wyszło, że w przeliczeniu na metry kwadratowe, te lubartowskie zużywają znacznie mniej energii. Goleniewski takie wyliczenia jednak podważa, podobnie jak pokazane przez Tomasiaka zdjęcia z kamer termowizyjnych, na których opisano temperaturę grzejników w obydwu lokalizacjach. Według Zakrzewskiego wybór wysokotemperaturowych pomp połączonych kaskadowo dla budynków wielorodzinnych był rozwiązaniem optymalnym. Goleniewski jest przeciwnego zdania.

Lubartów z drona

Spotkają się w sądzie

- Spotkamy się z tymi panami w sądzie – zapowiada Tomasiak, który przyznaje, że do pozwu przygotowuje się również firma Vico. – Temida rozsądzi kto ma rację. My jesteśmy przygotowani, opieramy się na faktach. Zapewniam, że żadne rachunki do naszych mieszkańców nie trafią. Przeciwnie, na wielu blokach będą zwroty. My przed naszymi lokatorami niczego nie ukrywamy. Jeśli ktoś chce zobaczyć jak wyglądają wyliczenia, zapraszam do kontaktu – zapewnia prezes SM.

Do stawienia się w sądzie gotowi są także wspomniani youtuberzy, którzy w ostatnim programie niemal zachęcają władze spółdzielni do złożenia pozwu. – Niech prezes pokaże faktury mieszkańcom, odczyty z liczników – proponują. I z równie silnym przekonaniem zapew-

Szwajcarska kasa dla Kraśn

Dwa miasta z naszego województwa otrzymają milionowe dofinansowanie z tzw. funduszy szwajcarskich. Łącznie cztery miasta – dwa „nasze": Kraśnik i Hrubieszów oraz Końskie i Starachowice z woj. świętokrzyskiego, dostaną łącznie ok. 280 mln zł na inwestycje związane m.in. z transportem publicznym, energetyką i rozwojem przedsiębiorczości.

Umowy o dofinansowanie podpisano w poniedziałek w Kraśniku podczas uroczystości z udziałem minister funduszy i polityki regionalnej **Katarzyny Pełczyńskiej-Nałęcz**. – To wsparcie dla miast średnich i mniejszych, które dzięki inwestycjom będą w stanie odbudować rozwój, zbudować nowe atrakcyjne miejsca pracy, dobrą komunikację publiczną, bezpieczną energetykę, bezpieczne ulice z nową infrastrukturą, infrastruk-

Katarzyna Pełczyńska-Nałęcz podczas konferencji prasowej dotyczącej Szwajcarsko-Polskiego Programu Współpracy

FOT. MFPR/X.COM

dziennik WSCHODNI
www.dziennikwschodni.pl
WYDAWCA: Corner Media Sp. z o.o.
Prezes zarządu Anna Sztal

Siedziba redakcji: Krakowskie Przedmieście 55, 20-076 Lublin. Sekretariat: tel. 81 46 26 800, fax 81 46 26 801, e-mail: redakcja@dziennikwschodni.pl
Redaktor naczelny: Paweł Puzio

Zastępca redaktora naczelnego: Radosław Szczęch
Sekretarz redakcji: Mariusz Giezek

Redakcja: Ismena Cieśla, Waldemar Sulisz, Magdalena Bożko, Kamil Pomorski, Katarzyna Nakonieczna, Jan Mazurek, Adrian Mańko

Sport: Łukasz Gładysiewicz (kierownik), Jarosław Czępiński, Kamil Kozioł, Bartek Surman
Skład: Zbigniew Goljanek

Ogłoszenia i nekrologi: 81 46 26 820, 697 770 393, e-mail: jakuszewska@dziennikwschodni.pl, oferta@dziennikwschodni.pl
Krakowskie Przedmieście 55, 20-076 Lublin

Druk: Drukarnia w Białymstoku Ignatki, ul. Przemysłowa 26 16-001 Kleosin POLSKA PRESS GRUPA
„Redakcja nie ponosi odpowiedzialności za treść ogłoszeń i reklam opublikowanych zgodnie z art. 36 Prawa Prasowego".

Na podstawie art. 25 ust. 1 pkt 1 b ustawy z dnia 4 lutego 1994 r. o prawie autorskim i prawach pokrewnych Corner Media Sp. z o.o. zastrzega, że dalsze rozpowszechnianie materiałów opublikowanych w Dzienniku Wschodnim jest zabronione bez zgody Wydawcy.

eprasa.pl 1a0010bb51

nternecie, ed sądem

FOT. KANAŁ S/YT

niają, że przedstawiają prawdziwe dane oparte na wiarygodnych źródłach. A z tych ma wynikać, że lubartowianie na swojej flagowej inwestycji stracą.

Zabawa w politykę

Pytanie, czy w całym tym sporze chodzi wyłącznie o troskę o portfele lubartowian i dobry wizerunek branży? Ostatni materiał duetu Goleniewski-Wójcik zilustrowano grafiką z taczką czekającą na prezesa Tomasiaka. – Jacku, nie baw się w politykę, nie baw się w pompy ciepła i nie baw się w kabaret – powiedział Marcin Wójcik, zwracając się bezpośrednio do swojego adwersarza.

Zdaniem samego Tomasiaka za całą tą krytyką stoją jego polityczni przeciwnicy z Lubartowa, którzy próbując podważyć sens ogromnej inwestycji liczą na doprowadzenie do jego odwołania. Wydaje się jednak, że czas w tym przypadku gra na korzyść prezesa, bo wybory do rady nadzorczej SM mają odbyć się latem, gdy po styczniowych mrozach nie będzie już śladu. Czy śladu nie będzie wtedy także po obawach o "rachunki grozy"? To ile zapłacą lubartowianie po najmroźniejszej zimie od lat i pierwszym sezonie grzewczym opartym na pompach, okaże się najpewniej już w kwietniu. Jeszcze w marcu natomiast prezes SM planuje złożyć pozew o zniesławienie wobec inżynieryjno-komediowego duetu z Youtube.

ika i Hrubieszowa

turę wodno-kanalizacyjną, oczyszczalnie ścieków – powiedziała minister.

Hrubieszów otrzyma ponad 80 mln zł. Środki mają zostać przeznaczone m.in. na modernizację sieci wodociągowej i oczyszczalni ścieków, uruchomienie dotacji dla osób zakładających własną działalność gospodarczą oraz tworzenie nowych kierunków kształcenia zawodowego. W planach jest także budowa tężni solankowej i Centrum Edukacji Ekologicznej. Ponad 75 mln zł trafi do Kraśnika. Miasto planuje przeznaczyć pieniądze m.in. na utworzenie Akademii Rozwoju i Centrum Przedsiębiorczości, inwestycje w instalacje fotowoltaiczne oraz rozwój transportu publicznego, w tym zakup autobusów elektrycznych.

Wsparcie pochodzi ze Szwajcarsko-Polskiego Programu Rozwoju Miast. Jego celem jest zmniejszanie różnic społeczno-gospodarczych i wspieranie rozwoju średnich miast, które są zagrożone utratą funkcji gospodarczych i społecznych.

Łącznie z funduszy szwajcarskich skorzysta 19 miast w Polsce. Na realizację projektów przeznaczono ponad 1,4 mld zł.

ISMENA CIEŚLA
ŹRÓDŁO: PAP

odwiedź nas na
www.dziennikwschodni.pl
facebook.com/dziennikwschodni
facebook.com/lubelskisport
Instagram
Twitter
dziennik WSCHODNI .pl

Puławski wokalista w Must Be The Music

Jakub Rogala związany z Puławskim Ośrodkiem Kultury "Dom Chemika" w piątek wieczorem pokaże swoje wokalne umiejętności na ogólnopolskiej antenie Polsatu. Artysta dostał się do popularnego telewizyjnego show. Program dotychczas wygrały m.in. LemON, Enej, czy gitarzysta Marcin Patrzałek. Jedną z jego pierwszych prowadzących była pochodząca z Puław prezenterka Paulina Sykut-Jeżyna, a nieco ponad 10 lat temu w programie wystąpił puławski zespół Yummy Mummy.

Odcinek z Jakubem Rogalą zostanie wyemitowany 13 marca o godz. 21 na głównej antenie Polsatu. **RS**

● **Więcej na www.dziennikwschodni.pl**

O G Ł O S Z E N I E

SĄD OKRĘGOWY W LUBLINIE

wynajmie

lokal w dobrze skomunikowanej części miasta Biała Podlaska o powierzchni około 180,00 -339,00 m²

z przeznaczeniem na pomieszczenia biurowe dla potrzeb II Opiniodawczego Zespołu Sądowych Specjalistów w Białej Podlaskiej.

Pełna treść ogłoszenia dostępna jest stronie internetowej Sądu Okręgowego w Lublinie oraz pod adresem:

https://lublin.so.gov.pl/ogloszenie-dyrektora-sadu-okregowego-w-lublinie-o-poszukiwaniu-pod-najem-w-obrebie-miasta-biala-podlaska-lokalu-dla-potrzeb-ii-opiniodawczego-zespolu-sadowych-specjalistow-w-bialej-podlaskiej,new,mg,258.html,1205

Wszelkie informacje w powyższym zakresie udzielane są w dni urzędowania Sądu w godzinach 8.00 – 15.00 pod numerem telefonu (81) 46 01 034 .

in905

Konkurs dla szkół branżowych i techników z Lubelszczyzny!

Twoja szkoła ma energię, pasję i świetnych uczniów? Pokażcie to światu!

Wojewódzki Urząd Pracy w Lublinie zaprasza uczniów szkół branżowych i techników z województwa lubelskiego do udziału w konkursie

„Zawodowcy przyszłości – Moja szkoła, Mój zawód, Moja pasja".

Zadaniem uczestników konkursu jest przygotowanie autorskiej kampanii promującej swoją szkołę oraz wybrany zawód.

Kampania powinna obejmować:
- hasło lub hashtag promocyjny,
- krótki film (30–90 sekund),
- plakaty lub grafiki promocyjne.

Celem konkursu jest przełamywanie stereotypów i pokazanie, że szkoła branżowa i technikum to wybór z przyszłością oparty na umiejętnościach, praktyce i prawdziwej pasji.

Na zwycięskie zespoły czekają atrakcyjne nagrody – zagraniczne samolotowe wyjazdy studyjne do europejskich miast:
- Barcelona
- Wiedeń
- Budapeszt

W konkursie mogą wziąć udział zespoły składające się z 10 uczniów oraz 2 opiekunów.

Termin nadsyłania zgłoszeń: do 10 kwietnia 2026 r.

Szczegóły i regulamin konkursu: www.zsulublin.pl

Projekt realizowany w ramach inwestycji A3.1.1 KPO pn. „Wsparcie rozwoju nowoczesnego kształcenia zawodowego, szkolnictwa wyższego oraz uczenia się przez całe życie".

KRAJOWY PLAN ODBUDOWY
Rzeczpospolita Polska
Sfinansowane przez Unię Europejską NextGenerationEU
LIFELONGLEARNING lubelskie

Wydatek finansowany ze środków KPO w ramach inwestycji A3.1.1 KPO pn. „Wsparcie rozwoju nowoczesnego kształcenia zawodowego, szkolnictwa wyższego oraz uczenia się przez całe życie"

in232 49

eprasa.pl 1a0010bb51

Z głębokim smutkiem i żalem przyjęliśmy informację
o śmierci naszej Koleżanki

ŻANETY WOJTYSIAK

MĘŻOWI I RODZINIE

składamy wyrazy głębokiego współczucia

Zarząd oraz Pracownicy
Miejskiego Przedsiębiorstwa Komunikacyjnego Lublin
Spółka z ograniczoną odpowiedzialnością

n724

Jak trudno żegnać kogoś,
kto jeszcze mógł być z nami.
Z ogromnym bólem przyjęliśmy wiadomość o śmierci
Pani

Marzeny Gawlińskiej-Dudzik

Pani Prezes Sądu Rejonowego we Włodawie

Łącząc się w żałobie i smutku

Rodzinie i Najbliższym

przekazujemy wyrazy głębokiego współczucia

Prezes, Wiceprezesi, Dyrektor, sędziowie i pracownicy
Sądu Okręgowego w Lublinie

n721

„Nie odchodzi się tak naprawdę i zupełnie, bo mimo wszystko pozostaje się w czyjejś pamięci i czyimś czekaniu"

Rodzinie, Najbliższym

oraz wszystkim pogrążonym w bólu
z powodu śmierci

ŚP

prof. dr hab. inż.

MARKA OPIELAKA

dr h.c.

Rektora Lubelskiej Akademii WSEI

wyrazy szczerego współczucia

składa
Krzysztof Hetman
Poseł do Parlamentu Europejskiego

n723

NEKROLOGI
KONDOLENCJE
Przyjmowane są przez:
• Lublin, tel. 81 46 26 820
eliza.jakuszewska@dziennikwschodni.pl

UKAZUJĄ SIĘ W PIĄTKI

Żegnaj, Marku!

8 marca odszedł prof. dr hab. inż. dr h.c. Marek Opielak. Wybitny naukowiec, ale przede wszystkim ciepły, dobry człowiek – zawsze uśmiechnięty, pełen życiowego optymizmu. Przyjaciel naszej gazety.

Prof. Marek Opielak był typem człowieka już dziś rzadko spotykanego. Mimo długiej listy tytułów naukowych oraz licznych odznaczeń państwowych i resortowych nigdy się nimi nie obnosił, pozostając do końca swoich dni człowiekiem niezwykle otwartym i skromnym, obdarzonym wyjątkowym poczuciem humoru.

Profesor zmarł 8 marca 2026 roku w wieku 75 lat, pozostawiając po sobie bogaty dorobek naukowy oraz liczne grono uczniów i współpracowników.

Prof. Marek Opielak przez niemal całe życie zawodowe związany był z Politechniką Lubelską, gdzie pracował od 1976 roku. Pełnił tam wiele ważnych funkcji – w latach 2002–2008 był prorektorem, a w latach 2008–2012 rektorem uczelni. Był także wieloletnim kierownikiem jednostek naukowych.

Jego zainteresowania badawcze obejmowały przede wszystkim budowę i eksploatację maszyn i pojazdów, inżynierię rolniczą oraz maszyny przemysłu spożywczego. Profesor był autorem i współautorem kilkuset publikacji naukowych, kilkunastu książek oraz patentów.

W ostatnich latach życia związał się także z Lubelską Akademią WSEI, gdzie od 2023 roku pełnił funkcję rektora. Z dużym zaangażowaniem wspierał rozwój uczelni, dbając o wysoki poziom kształcenia i rozwój młodej kadry naukowej.

Profesor Marek Opielak był człowiekiem pełnym energii i poczucia humoru, niezwykle towarzyskim, a zarazem konsekwentnym w działaniu i oddanym sprawom uczelni oraz studentów.

Odejście Profesora Marka Opielaka to wielka strata dla lubelskiego środowiska akademickiego i dla Lublina.

Żegnaj, Marku. Będzie nam Ciebie brakować – i ciągnących się do późnej nocy rozmów Polaków o polityce i samochodach.

Spoczywaj w spokoju.

PAWEŁ PUZIO
RED. NACZELNY
„DZIENNIKA WSCHODNIEGO"

Społeczność Lubelskiej Akademii WSEI
z wielkim smutkiem żegna zmarłego w dniu 8 marca 2026 r.
w wieku 75 lat

ŚP

Rektora
prof. dra hab. inż.

MARKA OPIELAKA

dra h.c.

Autora licznych publikacji naukowych, patentów i wzorów użytkowych. Członka wielu towarzystw i komitetów naukowych, rad programowych czasopism, biegłego sądowego. Doktora honoris causa Drohobyckiego Państwowego Uniwersytetu Pedagogicznego im. Iwana Franki oraz Sumskiego Uniwersytetu Państwowego na Ukrainie.
Żegnamy Rektora Lubelskiej Akademii WSEI - cenionego wykładowcę akademickiego i niekwestionowany autorytet naukowy.
Człowieka, który z wielkim zaangażowaniem kierował naszą Uczelnią i współtworzył jej rozwój, który wychował i ukształtował wiele pokoleń młodych inżynierów.

Za swoje dokonania wielokrotnie nagradzanego i odznaczanego m.in. Złotym Krzyżem Zasługi, Medalem Komisji Edukacji Narodowej oraz Złotą Honorową Odznaką Stowarzyszenia Inżynierów i Techników Mechaników Polskich.

Żegnamy naszego Rektora i Przyjaciela, którego nagłe odejście jest dla całej społeczności Lubelskiej Akademii WSEI dotkliwą stratą.

Rodzinie i Bliskim

składamy najszczersze wyrazy współczucia.

Prezydent, Prorektorzy, Senat, Pracownicy i Studenci
Lubelskiej Akademii WSEI

Nabożeństwo żałobne odbędzie się 19 marca br. o godz. 11:00
w Kościele Garnizonowym w Lublinie.

n725

Pijana z dzieckiem za kółkiem

ZAMOŚĆ W środę po godzinie 14. dyżurny zamojskiej policji otrzymał zgłoszenie dotyczące prawdopodobnie nietrzeźwej kobiety, która prowadziła auto.
- Zgłaszający wskazał, że jechał swoim samochodem za kierującą oplem, która po zamojskich ulicach poruszała się „wężykiem". Następnie skręciła na parking, gdzie cofając uszkodziła inny samochód. Wówczas zgłaszający podbiegł do kierującej i wyjął kluczyki ze stacyjki opla, czym uniemożliwił jej dalszą jazdę – informuje podkomisarz **Dorota Krukowska-Bubiło** zamojskiej policji.
Wezwani na miejsce policjanci przebadali alkomatem 44-latkę. Badanie wykazało ponad 2,5 promila alkoholu. Autem wraz z mieszkanką powiatu zamojskiego podróżowało kilkuletnie dziecko.
Dziecko trafiło pod opiekę rodziny, a 44-latka do policyjnego aresztu. O sprawie został poinformowany Wydział Rodzinny i Nieletnich zamojskiego sądu. **OPRAC. IC**

Z promilami za kratki

GMINA JANOWIEC Nawet do ośmiu lat więzienia grozi 48-latkowi, który jeździł pijany po gminie Janowiec. Mężczyzna w przeszłości był karany za podobne przestępstwa. Nic sobie nie robił z dożywotniego zakazu prowadzenia pojazdów.
Ten mieszkaniec powiatu puławskiego latami drwił z przepisów o ruchu drogowym. Pił i jeździł, więc sąd w przeszłości nałożył na niego dożywotni zakaz prowadzenia pojazdów mechanicznych. 48-latek, Jacek P. tylko wzruszył ramionami. Gdy kilka miesięcy temu znów zatrzymała go policja, podczas kontroli podał się za swojego brata składając fałszywy podpis.
Sprawa wyszła na jaw więc Prokuratura Rejonowa w Puławach wysłała do niego wezwanie w celu złożenia wyjaśnień. Nie odpowiedział. Śledczy powtórzyli swoje zaproszenie, ale tym razem również nie doczekali się wizyty. W związku z tym prokurator wydał policji nakaz przymusowego doprowadzenia mężczyzny, ale to również nie poskutkowało.
Przełom nastąpił przypadkiem, w ostatnią niedzielę, 8 marca. W gminie Janowiec kierowca opla jechał w sposób wskazujący na spożycie alkoholu. Gdy zatrzymał go policyjny patrol, okazało się, że za kierownicą siedzi Jacek P. I ma blisko dwa promile w organizmie. Mężczyzna trafił do aresztu, a gdy wytrzeźwiał został przesłuchany. Usłyszał trzy zarzuty, dwa dotyczące kierowania po alkoholu, jeden – za podszywanie się za brata i składanie fałszywych podpisów w dokumentach. Sąd aresztował go na trzy miesiące. Będzie odpowiadał w warunkach recydywy co oznacza, że teraz grozi mu do 8 lat więzienia. **OPRAC. RS**

eprasa.pl 1a0010bb51

WIOSNA NAD RZEKAMI ZACZYNA SIĘ OD SPRZĄTANIA. LUBELSKIE WŚRÓD LIDERÓW AKCJI

Zaczęło się nad Bugiem

55 ton odpadów zebranych podczas stu akcji z udziałem ponad 500 uczestników – to efekt ubiegłorocznej Operacji Czysta Rzeka w województwie lubelskim. Region należy do liderów tej inicjatywy w skali kraju.

KATARZYNA NAKONIECZNA

W ubiegłym roku Lubelskie zajęło drugie miejsce wśród wszystkich województw pod względem liczby akcji oraz liczby uczestników małoletnich, a także trzecie miejsce pod względem ilości zebranych odpadów i ogólnej liczby osób zaangażowanych. W skali ogólnopolskiej aktywiści chwalą się zebraniem ponad 2 tys. ton odpadów przy udziale niemal 100 tys. wolontariuszy. Cel inicjatywy pozostaje niezmienny – wspólna troska o polskie rzeki i tereny zielone. Jak podkreślają organizatorzy, Operacja Czysta Rzeka to nie tylko sprzątanie, ale przede wszystkim budowanie społeczności, która bierze odpowiedzialność za swoje najbliższe otoczenie. W tym roku chcą, aby zaproszenie do działania dotarło do jeszcze większej liczby miast, wsi i sołectw.

– Każdy kolejny rok Operacji to dla nas dowód na to, że Polacy przestali być obojętni na stan swojego najbliższego otoczenia – mówi **Daniel Parol**, jeden z pomysłodawców akcji. – Zaczynaliśmy jako lokalna inicjatywa nad Bugiem, a dziś jesteśmy ogólnopolskim ruchem, który realnie zmienia krajobraz, przede wszystkim wokół naszych rzek. W ósmej edycji chcemy pójść o krok dalej. „Wiosna znów będzie nasza" to nie tylko hasło, to obietnica, że wspólnie odzyskamy przestrzeń do życia, odpoczynku i zachwytu nad naturą. Nie czekajcie na innych – to Wy jesteście zmianą, której potrzebują nasze rzeki i zielone okolice – podkreśla.

Co można zrobić?

Od momentu uruchomienia systemu tegorocznej rejestracji, czyli od 1 marca, w województwie lubelskim zgłoszono już 70 akcji sprzątania. W całej Polsce w ciągu zaledwie 10 dni zarejestrowano ich ponad 600. Aby wspólna troska o środowisko była możliwa, potrzebni są kolejni liderzy.

– Nie szukamy superbohaterów, szukamy sąsiadów, przyjaciół i lokalnych liderów, a także firm i samorządów, którzy zechcą z nami powitać wiosnę w najpiękniejszy możliwy sposób: dbając o nasz wspólny dom – wyjaśnia **Izabela Sałamacha**, rzeczniczka prasowa Operacji Czysta Rzeka. – System jest prosty i sprawdzony. Wystarczy zarejestrować się na naszej stronie, wybrać teren do uprzątnięcia i datę, a następnie potwierdzić gotowość do działania i zorganizować akcję w terenie Jako organizatorzy zapewniamy wsparcie takie jak: pakiety startowe w postaci worków i rękawic, materiały promocyjne oraz – co najważniejsze – poczucie przynależności do wielkiej, operacyjnej rodziny. Wiosna to czas przebudzenia, a my chcemy, by przyroda obudziła się w tym roku czysta.

NAJWAŻNIEJSZE DATY

Okazji do organizowania akcji sprzątania w najbliższych tygodniach nie brakuje. W kalendarzu przypada kilka ważnych dat związanych z ochroną środowiska:
14 marca: Międzynarodowy Dzień Działań na rzecz Rzek● **18 marca:** Światowy Dzień Recyklingu ● **21 marca:** Światowy Dzień Lasu ● 22 marca" Światowy Dzień Wody● 22 kwietnia – Światowy Dzień Ziemi ● **26 kwietnia**: akcja główna w Drohiczynie, II Wielki Wyścig Patyków ● **30 maja:** akcja finałowa i podsumowanie edycji wiosennej w Nowej Soli
Operacja Czysta Rzeka to pierwsza w historii skoordynowana akcja społecznego sprzątania rzek na całej ich długości – wraz z dopływami, brzegami i terenami przyległymi. Więcej informacji, formularze zgłoszeniowe oraz materiały edukacyjne znajdują się na stronie: www.operacjarzeka.pl.

Wpływowy lekarz z Lublina

FOT. UMWL

Prof. **Andrzej Nowakowski** zajął 37. miejsce w ogólnopolskim rankingu „Lista Stu 2025". To najwyższa lokata wśród przedstawicieli ochrony zdrowia z Lubelszczyzny, ujętych w tegorocznym zestawieniu najbardziej wpływowych osób w polskiej medycynie. Ranking od ponad 20 lat przygotowuje redakcja „Pulsu Medycyny". W zestawieniu wskazywane są osoby, które mają realny wpływ na rozwój systemu ochrony zdrowia w Polsce. Tegoroczna edycja odbywa się pod hasłem „Architekci zmian" i podsumowuje ćwierć wieku rozwoju współczesnej medycyny w kraju.

Kapituła rankingu ocenia nie tylko osiągnięcia naukowe i kliniczne, ale także wpływ na kierunek zmian w ochronie zdrowia, rozwój nowych terapii czy organizację systemu opieki medycznej.

– Miejsce na „Liście Stu" to dla mnie przede wszystkim potwierdzenie, że obrany kierunek unowocześniania badań przesiewowych, diagnostyki i leczenia onkologicznego w Polsce jest właściwy. Współczesna medycyna to połączenie wiedzy klinicznej z zaawansowaną technologią, która w rękach doświadczonego zespołu pozwala oferować pacjentkom bezpieczeństwo i precyzję na najwyższym światowym poziomie w realizacji profilaktyki i leczenia – mówi prof. dr hab. n. med. Andrzej Nowakowski.

Profesor pracuje w Centrum Edukacyjnym Robotyki Operacyjnej działającym przy Wojewódzkim Szpitalu Specjalistycznym im. Stefana Kardynała Wyszyńskiego w Lublinie.

REKLAMA

Wyciąg z ogłoszenia o przetargach ustnych nieograniczonych na sprzedaż nieruchomości stanowiących własność Gminy Dzierzkowice

PRZEDMIOTEM PRZETARGÓW SĄ NW. NIERUCHOMOŚCI :

Oznaczenie nieruchomości	Forma przetargu	Powierzchnia	Cena wywoławcza	Wysokość wadium	Termin przetargu
1.Działka nr **203/24** położona w Terpentynie, gmina Dzierzkowice KW LU1K/00037107/8.	Przetarg ustny nieograniczony	0,1010 ha	84 400,00 zł netto + 23% podatku VAT	8 440,00 zł	20.04.2026 r. godz.9^{00}
2.Działka nr **203/25** położona w Terpentynie, gmina Dzierzkowice KW LU1K/00037107/8.	Przetarg ustny nieograniczony	0,1003 ha	83 800,00 zł netto + 23% podatku VAT	8 380,00 zł	20.04.2026 r. godz. 10^{00}
3.Działka nr **203/26** położona w Terpentynie, gmina Dzierzkowice KW LU1K/00037107/8.	Przetarg ustny nieograniczony	0,1013 ha	84 600,00 zł netto + 23% podatku VAT	8 460,00 zł	20.04.2026 r. godz.11^{00}
4.Działka nr **203/27** położona w Terpentynie, gmina Dzierzkowice KW LU1K/00037107/8.	Przetarg ustny nieograniczony	0,1010 ha	84 400,00 zł netto + 23% podatku VAT	8 440,00 zł	20.04.2026 r. godz. 12^{00}

Przetargi odbędą się w siedzibie Urzędu Gminy Dzierzkowice, Terpentyna 1, 23 – 251 Dzierzkowice, w sali konferencyjnej (parter, pokój nr 3). Jeżeli podmiot ustalony jako nabywca nieruchomości nie przystąpi bez usprawiedliwienia do zawarcia umowy w oznaczonym w zawiadomieniu terminie i miejscu Wójt Gminy Dzierzkowice może odstąpić od zawarcia umowy, a wpłacone wadium nie podlega zwrotowi. Sprzedaż działek nastąpi w celu zagospodarowania ich zgodnie z miejscowym planem zagospodarowania przestrzennego.

Przedmiotowe działki w planie zagospodarowania przestrzennego gminy Dzierzkowice przeznaczone są pod zabudowę mieszkaniową jednorodzinną, oznaczoną na planie symbolem 18MN.

Warunkiem przystąpienia do przetargu jest wpłacenie wadium w pieniądzu w ustalonej wysokości najpóźniej do dnia 14.04.2026 r. Za datę wniesienia wadium uważa się datę wpływu środków na wskazany rachunek bankowy.

Wadium powinno być wpłacone przelewem na konto bankowe Gminy Dzierzkowice **Nr 02 8717 1019 2004 4000 0039 0002** z adnotacją **„Przetarg na sprzedaż działki nr …… Terpentyna".**

Udział w przetargu jest równoczesny z akceptacją Regulaminu Przetargu oraz akceptacją stanu prawnego i faktycznego nieruchomości. Ogłoszenia o przetargach podaje się do publicznej wiadomości poprzez wywieszenie na tablicy ogłoszeń w siedzibie Urzędu Gminy Dzierzkowice, Terpentyna 1, opublikowane na stronie internetowej Gminy (www.dzierzkowice.pl), oraz w Biuletynie Informacji Publicznej Gminy Dzierzkowice.

Szczegółowe informacje na temat nieruchomości uzyskać można w siedzibie Urzędu Gminy Dzierzkowice, Terpentyna 1, I piętro pokój nr 7 tel.81/8221303 lub 81/8221006, w godzinach pracy Urzędu Gminy Dzierzkowice.

in908

eprasa.pl 1a0010bb51

Wipasz stawia milia

Prezes Wipasz S.A., Józef Wiśniewski, zapowiada na wschodniej Lubelszczyźnie kompleksową inwestycję rzędu półtora miliard rolnictwo i zatrzymać odpływ młodych ludzi z regionu. – Polska wieś nie może zostać sama –

● Zaczynacie Państwo projekt wart około półtora miliarda złotych na wschodzie województwa. Dlaczego właśnie Lubelszczyzna i skąd decyzja o tak dużej inwestycji akurat tutaj?

Wipasz nie pojawił się na Lubelszczyźnie przypadkiem ani „znikąd". Od lat działamy w tym regionie, a nasza historia w Międzyrzecu Podlaskim pokazuje, że kiedy jest dobra współpraca z ludźmi, kiedy jest rzetelna praca i wzajemne zaufanie, to można tu budować stabilny, nowoczesny biznes. A takie warunki tu znaleźliśmy i jednocześnie stworzyliśmy. Rozwijamy się bowiem od wielu lat krok po kroku. Najpierw wytwórnia pasz, zakład ubojowy, kolejna mieszalnia pasz, nowa linia produktów gotowych, Instytut Hodowli i Żywienia Polskiego Kurczaka i Zielone Fermy. Wartość tych inwestycji to na pewno ponad miliard złotych. Dlatego tę nową inwestycję traktuję jako kolejny etap naszej obecności na Lubelszczyźnie. To kontynuacja i zarazem element strategii obliczonej nie na kilka lat, lecz na pokolenia. Projekt ważny dla Wipaszu jako firmy, ale też dla tej części regionu, która potrzebuje mocnego, długofalowego impulsu rozwojowego. W wielu gminach wschodniej Lubelszczyzny widać wyraźnie, jak postępuje wyludnianie i jak narasta kryzys demograficzny: gospodarstwa często nie mają następców, szkoły z roku na rok tracą uczniów, a młodzi ludzie wyjeżdżają tam, gdzie widzą stabilność i perspektywy. Jeśli nie powstają trwałe miejsca pracy i nowoczesna infrastruktura gospodarcza, region traci energię, dynamikę i szansę na rozwój. My chcemy pokazać, że warto tu inwestować - z rozmachem, ale i z szacunkiem do lokalnej specyfiki oraz tradycji, bo tylko wtedy rozwój ma sens i trwałość.

● Mówi Pan o kompleksowym przedsięwzięciu, a nie pojedynczym zakładzie. Co dokładnie wchodzi w skład tego projektu i jak mają ze sobą współgrać poszczególne elementy?

W rolnictwie - szczególnie w hodowli i przetwórstwie - nie da się myśleć w kategoriach jednego elementu oderwanego od reszty. W przypadku naszej inwestycji jej sercem jest zakład ubojowy i przetwórczy, ale on potrzebuje stabilnego zaplecza surowcowego, logistyki, infrastruktury i całego łańcucha, który musi działać przewidywalnie. Dlatego traktujemy ten projekt jako kompleks powiązanych inwestycji: od nowoczesnej hodowli drobiu, czyli Zielonych Ferm, przez przetwórstwo, po wsparcie logistyczne. W tym modelu wszystko jest ze sobą połączone - i właśnie dlatego cały projekt ma sens. Zielone Fermy są tu jednym z kluczowych elementów, bo zapewniają surowiec i jednocześnie pokazują, że hodowla może być nowoczesna, odpowiedzialna i oparta na jasnych standardach. A kiedy system jest spójny, rolnicy i hodowcy mają stabilność, mieszkańcy mają miejsca pracy, a gminy realny impuls gospodarczy.

- Nasz Zakład Drobiarski w Międzyrzecu Podlaskim jest jednym z najnowocześniejszych na świecie. Ale to, co chcemy zbudować w kolejnym etapie, to będzie następna generacja technologiczna - zapowiada Józef Wiśniewski.

Inwestycja sięgająca półtora miliarda zł
Największym pracodawcą w całym proj
czy. Setki miejsc pracy wygenerują dod

● Wspomina Pan często o korzyściach dla rolników. Co w praktyce zyskają gospodarstwa z Lubelszczyzny? Co konkretnie mają z tego, że Wipasz wchodzi na ten teren?

Wspomniałem, że zaczynaliśmy od wytwórni pasz, a potem zbudowaliśmy kolejną. To jest ta najbardziej oczywista korzyść dla rolników. Produkcja zwierzęca to zapotrzebowanie na pasze, które produkujemy tutaj ze zbóż, które kupujemy od rolników z Lubelszczyzny. Jeden kurnik to zapotrzebowanie na blisko tysiąc ton zboża rocznie, a to z kolei produkcja kilkunastu średniej wielkości gospodarstw. Zboża, na które generujemy popyt, i tym samym gwarantujemy stabilność tysiącom gospodarstw, z którymi współpracujemy. Dzisiaj, kiedy mamy olbrzymią nadwyżkę na światowym rynku zbóż, jest to szczególnie istotne. A wytwórnie pasz są dowodem na to, że ta współpraca jest korzystna dla obu stron. Jest to zresztą też kluczowe dla nas: mieć stabilnych partnerów na miejscu.

● Wielokrotnie podkreśla Pan, że bez nowoczesnej hodowli upadnie polskie rolnictwo. Jak dziś ocenia Pan kondycję polskiej wsi?

Polska wieś przechodzi dziś jeden z najtrudniejszych momentów od wielu dekad. Rolników systematycznie ubywa, a wiele gospodarstw nie ma następców – młode pokolenie coraz częściej nie widzi w tej pracy stabilności i przewidywalności dochodów. To nie wynika z braku przywiązania do ziemi czy tradycji, tylko z racjonalnej, życiowej oceny: młodzi chcą mieć pewność, że ich ciężka praca da rodzinie bezpieczeństwo i perspektywę. Jeśli rolnik przez lata funkcjonuje w warunkach niepewności, zmiennych cen i braku stałego odbioru, trudno oczekiwać, że jego dzieci będą chciały przejąć gospodarstwo. Dlatego uważam, że nowoczesna, zintegrowana hodowla nie jest zaprzeczeniem tradycji, lecz próbą jej ocalenia w realiach współczesnej gospodarki: daje stabilne kontrakty, przewidywalność, ciągłość odbioru i możliwość planowania inwestycji. Jeżeli w Polsce nie zbudujemy silnego zaplecza produkcyjnego i przetwórczego, będziemy coraz bardziej uzależniać się od importu żywności, a rodzinne gospodarstwa będą znikać jedno po drugim. Także te, które zajmują się produkcją zbóż, bo nie będzie na nie popytu. Jak to działa, widzimy już w związku ze spadkiem pogłowia trzody chlewnej. Gdyby nie wzrost produkcji drobiu, który w jakiejś mierze zneutralizował skutki tego spadku, to sytuacja rolników byłaby jeszcze trudniejsza. Dla mnie rolnictwo nie jest abstrakcją - to fundament bezpieczeństwa żywnościowego państwa, element kultury i tożsamości, dlatego trzeba je wzmacniać mądrą modernizacją, a nie zostawiać samemu sobie.

● Zapowiada Pan powstanie co najmniej 2000 miejsc pracy. Kogo konkretnie zamierzacie Państwo zatrudniać i jaki realny efekt na rynek pracy oraz finanse gmin może przynieść ta inwestycja?

Miejsca pracy, o których mówimy, dotyczą przede wszystkim zakładu ubojowego i przetwórczego - to on będzie największym pracodawcą w całym projekcie. Dodatkowo Zielone Fermy również wygenerują setki miejsc pracy. I to jest dopiero rdzeń, bo doświadczenie pokazuje, że przy inwestycjach tej skali efekt jest zawsze większy: rozwija się transport, usługi, handel, budownictwo, czyli całe otoczenie gospodarcze w gminach regionu. W Międzyrzecu Podlaskim deklarowaliśmy 800 miejsc pracy, a dziś jest ich około dwóch tysięcy tylko w Wipaszu. Do tego trzeba dodać miejsca pracy wyge-

eprasa.pl 1a0010bb51

rd na Lubelszczyznę

a złotych – od Zielonych Ferm po nowoczesny zakład przetwórczy – która ma dać dwa tysiące miejsc pracy, wzmocnić lokalne
mówi w rozmowie z Dziennikiem Wschodnim Józef Wiśniewski, założyciel i prezes Wipasz S.A.

otych da zatrudnienie dla 2000 osób.
ekcie będzie zakład ubojowo przetwór-
atkowo Zielone Fermy.

- Zielone Fermy to inwestycje oparte na zaawansowanych rozwiązaniach, systemach kontroli środowiskowej i wysokich standardach bioasekuracji. To infrastruktura projektowana według współczesnych norm, z rozwiązaniami energooszczędnymi, stałym monitoringiem parametrów środowiskowych i technologiami ograniczającymi emisje - wyjaśnia prezes Wipasz S.A.

nerowane przez firmy z nami kooperujące - myślę, że nawet drugie tyle. To realnie zmieniło rynek zatrudnienia, a tym samym codzienne życie wielu rodzin. Dlatego mówiąc o liczbach, podkreślam: to jest minimum, od którego zaczyna się szerszy proces rozwojowy. Będziemy potrzebować pracowników produkcyjnych, techników, osób odpowiedzialnych za utrzymanie ruchu, logistykę i administrację, ale także specjalistów, którzy będą rozwijać nowoczesne procesy technologiczne. Chcemy, aby w pierwszej kolejności korzystali na tym mieszkańcy gmin regionu - i żeby mieli realną możliwość rozwoju zawodowego, szkoleń i podnoszenia kwalifikacji, bo trwałe miejsca pracy to nie jest „zatrudnienie na chwilę", tylko stabilność, która pozwala planować życie i przyszłość. Kiedy mówię o procesie rozwojowym, mam na myśli właśnie wpływ na funkcjonowanie całej gospodarki lokalnej, bo stabilne dochody mieszkańców generują popyt na lokalne usługi, rozwija się handel detaliczny, gminy mają trwałe, stabilne wpływy z podatków. A to z kolei pozwala na inwestycje w lokalną infrastrukturę i napędza rozwój.

● Projekt Wipaszu na Lubelszczyźnie jest określany jako jedna z najnowocześniejszych inwestycji w Europie. Na czym ta nowoczesność polega w praktyce i jaką rolę w całym systemie mają odegrać Zielone Fermy?

Nasz funkcjonujący zakład w Międzyrzecu Podlaskim jest bez wątpienia jednym z najnowocześniejszych na świecie. Powiedzenie, że przyjeżdżają do nas wycieczki z całego świata, aby go obejrzeć, nie jest na wyrost, ale to, co chcemy zbudować w kolejnym etapie, to będzie następna generacja technologiczna. Takim generacyjnym przełomem są też Zielone Fermy - oparte na zaawansowanych rozwiązaniach, wykorzystujących sztuczną inteligencję, systemach kontroli środowiskowej i wysokich standardach bioasekuracji. To infrastruktura projektowana według współczesnych norm, z rozwiązaniami energooszczędnymi, stałym monitoringiem parametrów środowiskowych i technologiami ograniczającymi emisje oraz zwiększającymi efektywność procesów. W moim przekonaniu rolnictwo, aby utrzymać konkurencyjność w warunkach międzynarodowej rywalizacji, musi być nowoczesne i wydajne, ale jednocześnie odpowiedzialne i transparentne. I właśnie o to chodzi w naszym projekcie: połączyć efektywność gospodarczą z troską o środowisko oraz stabilność społeczną gmin, w których będzie funkcjonował. Dla mnie to jest kierunek, w którym musi iść polskie rolnictwo - modernizacja, która nie odcina się od tradycji, tylko daje jej solidne fundamenty na przyszłość.

● W debacie publicznej na temat polskiego sektora hodowlanego można zaobserwować silną aktywność organizacji takich jak „Otwarte Klatki". Jak ocenia Pan wpływ tego rodzaju organizacji na rozwój polskiego sektora rolno-spożywczego w Polsce?

Szanuję prawo do wyrażania poglądów i uczestnictwa w debacie publicznej, ale taka debata musi opierać się na faktach, a nie kłamstwach. A tak to niestety wygląda w przypadku takich organizacji, które - tak jak Otwarte Klatki - dysponują rozbudowanym zapleczem komunikacyjnym, prawnym oraz organizacyjnym, a do tego są prawie w całości finansowane z zagranicy. I za te pieniądze budują narrację atrakcyjną emocjonalnie, ale nieprawdziwą. Chodzi o wzbudzenie niepokoju, strachu po to, by zrealizować cel, jakim jest likwidacja polskiej hodowli. A to już niebezpieczne, bo uderza w najważniejszy segment polskiej gospodarki i tym samym w bezpieczeństwo żywnościowe kraju. Dziwię się, że państwo do tego dopuszcza, toleruje, a niekiedy wręcz wspiera. Jeśli w wyniku takiej presji blokuje się inwestycje spełniające wszystkie normy prawne i środowiskowe, to konsekwencje ponoszą przede wszystkim rolnicy, pracownicy i gminy, które mogłyby skorzystać z impulsu gospodarczego.

● Jako przedsiębiorca działający w jednym z kluczowych sektorów gospodarki – czy czuje Pan, że państwo wystarczająco wspiera dziś legalną produkcję rolnospożywczą?

Mam wrażenie, że zbyt rzadko mówi się o tym, że przemysł rolno-spożywczy - w tym sektor hodowlany - jest strategicznym filarem polskiej gospodarki. 58 mld euro to wartość eksportu polskiej żywności. Żaden inny sektor nie przynosi takich wpływów. Powtarzam to wielokrotnie: przemysł rolno-spożywczy, który generuje prawie 20% wartości sprzedanej polskiego przemysłu - najwięcej ze wszystkich sektorów - jest dla Polski tym, czym przemysł motoryzacyjny dla gospodarki niemieckiej. Sukces gospodarczy naszego kraju opiera się w dużej mierze na nowoczesnej produkcji żywności. Powinniśmy być z tego dumni, a tymczasem tolerujemy działania w niego uderzające. Oczekuję w związku z tym, że państwo będzie wspierać legalną, zgodną z przepisami produkcję i nie będzie stać po stronie tych, którzy z nią walczą. Chciałbym też, jak każdy przedsiębiorca, stabilnego prawa, bo inwestycje tej skali wymagają wieloletniego planowania, dużego zaangażowania kapitałowego i pełnej odpowiedzialności za decyzje. Przedsiębiorca, który inwestuje setki milionów złotych, musi mieć pewność, że działa w przewidywalnym otoczeniu instytucjonalnym. Nie oczekuję przywilejów, tylko zrozumienia, że rozwój nowoczesnej infrastruktury rolnej nie jest prywatnym interesem jednej firmy, lecz elementem budowania siły państwa, stabilności gospodarczej i bezpieczeństwa żywnościowego. Jeśli chcemy, by gminy wschodniej Polski realnie się rozwijały i zatrzymywały młodych ludzi, potrzebujemy jasnych zasad i konsekwencji w ich stosowaniu.

Planowany zakład w regionie graniczącym z Ukrainą. Czy realizując inwestycję tej skali w takiej lokalizacji, nie obawia się Pan ryzyka związanego z sytuacją geopolityczną?

Wojna za wschodnią granicą jest dramatem, który wszyscy obserwujemy z niepokojem, ale również z nadzieją na jak najszybsze zakończenie konfliktu, bo pokój jest wartością fundamentalną dla całego regionu. Trzeba jednak pamiętać, że inwestycje takie jak nasza planuje się w perspektywie kilkunastu czy kilkudziesięciu lat. To zawsze wymaga odwagi. Tej mi nie brakuje. Co więcej, uważam, że właśnie z powodu wojny trzeba tu, na wschodzie Polski, inwestować – bo jeśli wszyscy zaczną się odwracać ze strachu, to wojna nie będzie potrzebna, żeby region osłabł; wystarczy stagnacja i odpływ ludzi. W moim przekonaniu odpowiedzią na niepewność nie jest wycofanie się ani zamrożenie rozwoju, tylko mądre, odpowiedzialne działanie oparte na długofalowej wizji. Chcemy pokazać, że warto tu inwestować i że ten region ma pełne prawo do silnej gospodarki i stabilnej przyszłości.

● Inwestycja rzędu około półtora miliarda złotych to jedna z największych planowanych inwestycji w regionie. Co sprawia, że projekt jest bezpieczny finansowo?

Wipasz od lat realizuje duże inwestycje i ma doświadczenie w prowadzeniu projektów o wysokiej skali. Jesteśmy wiarygodnym inwestorem - instytucje finansowe znają nasze plany, naszą historię inwestycyjną i sposób działania, dlatego nie mamy problemu z pozyskiwaniem finansowania na projekty tego typu. Każdy etap jest przygotowany i zabezpieczony, a fundamenty finansowe przedsięwzięcia są stabilne i przemyślane. Chcę też jasno podkreślić, że samorządy i gminy nie ponoszą ryzyka inwestycyjnego - odpowiedzialność za realizację i finansowanie projektu spoczywa na inwestorze, a ja podejmuję ją świadomie, bo wiem, że przedsięwzięcie tej wielkości wymaga najwyższej staranności i pełnej odpowiedzialności.

● Załóżmy, że spotykamy się za kilkanaście lat. Jak chciałby Pan wtedy widzieć Wipasz i cały ten projekt na Lubelszczyźnie – z perspektywy firmy, rolników i mieszkańców gmin?

Wyobrażam sobie Wipasz jako firmę, która w tym regionie nie tylko działa, ale współtworzy stabilny, nowoczesny system rolnictwa i przetwórstwa, dający ludziom realne miejsca pracy i rolnikom przewidywalne warunki współpracy. Chciałbym, żeby było widać, że ten projekt przyniósł stabilność gminom i poczucie bezpieczeństwa, że młodzi ludzie nie musieli wyjeżdżać w poszukiwaniu szans, tylko mogli budować przyszłość u siebie, a rolnicy mogli planować rozwój gospodarstw z myślą o kolejnym pokoleniu. Zależy mi, by to był trwały element rozwoju, a nie jednorazowe wydarzenie. Wierzę, że polska wieś zasługuje na przyszłość opartą na pracy, odpowiedzialności i nowoczesności, która nie odcina się od tradycji, tylko ją wzmacnia i daje jej solidne fundamenty ekonomiczne. Jeśli za kilkanaście lat będzie widać, że wschodnia Lubelszczyzna jest miejscem, w którym warto żyć, pracować i inwestować, to będzie najlepszy dowód, że ta droga miała sens.

● Dziękuję za rozmowę

eprasa.pl 1a0010bb51

Wyciąg z ogłoszenia o przetargu ustnym nieograniczonym na zbycie nieruchomości stanowiącej własność Gminy Dzierzkowice

WÓJT GMINY DZIERZKOWICE

Ogłasza I przetarg ustny nieograniczony na sprzedaż nieruchomości gruntowej, stanowiącej grunt inwestycyjny niezabudowany, położonej w obrębie 0010 Terpentyna, gmina Dzierzkowice,
oznaczonej w ewidencji gruntów jako działka **nr 158/4 o powierzchni 0,6269 ha**, dla której Sąd Rejonowy w Kraśniku V Wydział Ksiąg Wieczystych prowadzi KW LU1K/00034930/5.

Cena wywoławcza – **292 000,00 zł** (słownie: dwieście dziewięćdziesiąt dwa tysiące). Do ceny uzyskanej w przetargu zostanie doliczony należny podatek VAT stawka 23%. O wysokości postąpienia decydują uczestnicy przetargu, z tym że postąpienie nie może wynosić mniej niż 1 % ceny wywoławczej, z zaokrągleniem w górę do pełnych dziesiątek złotych.

Przetarg odbędzie się w dniu **22 kwietnia 2026 roku o godz. 9.00** w siedzibie Urzędu Gminy Dzierzkowice, Terpentyna 1, 23-251 Dzierzkowice, sala konferencyjna (parter, pokój numer 3).

Warunkiem przystąpienia do przetargu jest wpłacenie **wadium** w pieniądzu w wysokości **29 200,00 zł** (słownie: dwadzieścia dziewięć tysięcy dwieście złotych) najpóźniej do dnia **16.04.2026 roku.** Za datę wniesienia wadium uważa się datę wpływu środków na wskazany rachunek bankowy. Wadium powinno być wpłacone przelewem na konto Gminy Dzierzkowice Nr 02871710192004400000390002 z adnotacją „Przetarg na sprzedaż działki nr 158/4 Terpentyna". Udział w przetargu jest równoczesny z akceptacją Regulaminu przetargu oraz akceptacją stanu prawnego i faktycznego nieruchomości.

Jeżeli podmiot ustalony jako nabywca nieruchomości nie przystąpi bez usprawiedliwienia do zawarcia umowy w oznaczonym w zawiadomieniu terminie i miejscu Wójt Gminy Dzierzkowice może odstąpić od zawarcia umowy, a wpłacone wadium nie podlega zwrotowi. Wszystkie koszty sporządzenia umowy w formie aktu notarialnego, opłaty sądowe obciążają nabywcę.

Sprzedaż działki nastąpi w celu jej zagospodarowania zgodnie z miejscowym planem zagospodarowania przestrzennego. Przedmiotowa działka leży w terenie przeznaczonym pod przemysł, bazy, składy ozn. na planie symbolem P. Przylega do drogi gminnej – ozn. na planie symbolem KDG oraz drogi dojazdowej do posesji – nieoznaczonej na planie. Nieruchomość położona w obszarze zlokalizowanym przy skrzyżowaniu dróg gminnych, w którym koncentruje się zabudowa przemysłowo – magazynowa, zabudowa mieszkaniowa oraz grunty wykorzystywane rolniczo.

Ogłoszenie o przetargu podaje się do publicznej wiadomości poprzez wywieszenie na tablicy ogłoszeń w siedzibie Urzędu Gminy Dzierzkowice, Terpentyna 1, na tablicy ogłoszeń w miejscowości Terpentyna, opublikowane na stronie internetowej Gminy www.dzierzkowice.pl w Biuletynie Informacji Publicznej Gminy Dzierzkowice.

Szczegółowe informacje dotyczące przetargu, uzyskać można w siedzibie Urzędu Gminy Dzierzkowice: Terpentyna 1, 23-251 Dzierzkowice, I piętro pokój nr 7 tel. (081) 822-13-03 lub (081) 822-10-06, w godzinach pracy Urzędu Gminy Dzierzkowice.

in909

Wyciąg z ogłoszenia o przetargu ustnym nieograniczonym na zbycie nieruchomości stanowiącej własność Gminy Dzierzkowice

WÓJT GMINY DZIERZKOWICE

Ogłasza I przetarg ustny nieograniczony na sprzedaż nieruchomości gruntowej, stanowiącej grunt inwestycyjny niezabudowany, położonej w obrębie 0010 Terpentyna, gmina Dzierzkowice,
oznaczonej w ewidencji gruntów jako działka **nr 158/5 o powierzchni 0,6270 ha**, dla której Sąd Rejonowy w Kraśniku V Wydział Ksiąg Wieczystych prowadzi KW LU1K/00034930/5.

Cena wywoławcza – **271 000,00 zł** (słownie: dwieście siedemdziesiąt jeden tysięcy). Do ceny uzyskanej w przetargu zostanie doliczony należny podatek VAT stawka 23%. O wysokości postąpienia decydują uczestnicy przetargu, z tym że postąpienie nie może wynosić mniej niż 1 % ceny wywoławczej, z zaokrągleniem w górę do pełnych dziesiątek złotych.

Przetarg odbędzie się w dniu **22 kwietnia 2026 roku o godz. 11.00** w siedzibie Urzędu Gminy Dzierzkowice, Terpentyna 1, 23-251 Dzierzkowice, sala konferencyjna (parter, pokój numer 3).

Warunkiem przystąpienia do przetargu jest wpłacenie **wadium** w pieniądzu w wysokości **27 100,00 zł** (słownie: dwadzieścia siedem tysięcy sto złotych) najpóźniej do dnia **16.04.2026 roku.** Za datę wniesienia wadium uważa się datę wpływu środków na wskazany rachunek bankowy. Wadium powinno być wpłacone przelewem na konto Gminy Dzierzkowice Nr 02871710192004400000390002 z adnotacją „Przetarg na sprzedaż działki nr 158/5 Terpentyna". Udział w przetargu jest równoczesny z akceptacją Regulaminu przetargu oraz akceptacją stanu prawnego i faktycznego nieruchomości.

Jeżeli podmiot ustalony jako nabywca nieruchomości nie przystąpi bez usprawiedliwienia do zawarcia umowy w oznaczonym w zawiadomieniu terminie i miejscu Wójt Gminy Dzierzkowice może odstąpić od zawarcia umowy, a wpłacone wadium nie podlega zwrotowi. Wszystkie koszty sporządzenia umowy w formie aktu notarialnego, opłaty sądowe obciążają nabywcę.

Sprzedaż działki nastąpi w celu jej zagospodarowania zgodnie z miejscowym planem zagospodarowania przestrzennego. Przedmiotowa działka leży w terenie przeznaczonym pod przemysł, bazy, składy ozn. na planie symbolem P. Przylega do drogi dojazdowej do posesji – nieoznaczonej na planie. Nieruchomość zlokalizowana jest w sąsiedztwie terenów z zabudową produkcyjno – usługową, gruntów wykorzystywanych na cele rolnicze oraz w pobliżu zabudowy mieszkaniowej.

Ogłoszenie o przetargu podaje się do publicznej wiadomości poprzez wywieszenie na tablicy ogłoszeń w siedzibie Urzędu Gminy Dzierzkowice, Terpentyna 1, na tablicy ogłoszeń w miejscowości Terpentyna, opublikowane na stronie internetowej Gminy www.dzierzkowice.pl w Biuletynie Informacji Publicznej Gminy Dzierzkowice.

Szczegółowe informacje dotyczące przetargu, uzyskać można w siedzibie Urzędu Gminy Dzierzkowice: Terpentyna 1, 23-251 Dzierzkowice, I piętro pokój nr 7 tel. (081) 822-13-03 lub (081) 822-10-06, w godzinach pracy Urzędu Gminy Dzierzkowice.

in910

Suplementują z głową

ZWOLNIENI Z TEORII Sześciu uczniów z prywatnego liceum im. Królowej Jadwigi zaangażowało się w projekt społeczny „Suplementuj z głową", który powstał w ramach ogólnopolskiej olimpiady „Zwolnieni z Teorii". Młodzież chce zwrócić uwagę na rosnący problem nieświadomego sięgania po suplementy diety, szczególnie wśród młodych ludzi.

ISMENA CIEŚLA

Uczestnicy projektu (od lewej): Małgorzata Biezanek, Amelia Wrzyszcz, Julia Milewska- liderka, Lena Dobrowolska, Miłosz Wolak, Lena Florek uczą jak bezpiecznie brać suplementy

FOT. NADESŁANE

Jak podkreślają Julia i Lena, pomysł na udział w olimpiadzie pojawił się w szkole, która od dłuższego czasu bierze udział w programie. Nauczyciele zachęcali uczniów do tworzenia własnych projektów społecznych, które uczą współpracy i aktywności. – Stwierdziłyśmy, że chcemy wspólnie zrobić jakąś fajną inicjatywę. Zobaczyłyśmy też, że w społeczeństwie jest duży problem z suplementami – wiele osób bierze je tylko dlatego, że są popularne albo reklamowane, bez sprawdzania, czy naprawdę są potrzebne – wyjaśniają uczennice.

Projekt ma na celu zwiększenie świadomości na temat odpowiedzialnego stosowania suplementów diety. Jego uczestnicy przypominają, że przed ich przyjmowaniem warto wykonać badania i skonsultować się ze specjalistą.

W ramach działań edukacyjnych organizują spotkania dla uczniów swojej szkoły. Jedno z nich odbyło się z udziałem specjalistów z Uniwersytetu Medycznego, którzy opowiadali młodzieży o zasadach świadomej suplementacji i o tym, kiedy faktycznie warto sięgać po tego typu preparaty.

– Zależy nam na docieraniu do młodzieży przynajmniej w naszej szkole poprzez takie spotkania. Oprócz tego nagrywamy filmiki, rolki i publikujemy posty w mediach społecznościowych, żeby dotrzeć do większej liczby odbiorców – mówi **Lena Dobrowolska**, uczestniczka projektu.

„Suplementuj z głową" to ich pierwszy projekt realizowany w ramach olimpiady „Zwolnieni z Teorii". Jak przyznają, udział w inicjatywie pomaga im nie tylko zdobywać wiedzę, ale też rozwijać umiejętności pracy zespołowej i przełamywać stres związany z wystąpieniami publicznymi.

– To pomaga nam przełamywać tremę i uczyć się występować przed ludźmi. Już zaczęłyśmy myśleć o kolejnych pomysłach, bo chciałybyśmy w przyszłości dalej brać udział w takich projektach – zapowiada **Julia Milewska**.

„Zwolnieni z Teorii" to ogólnopolska platforma edukacyjna, która umożliwia uczniom szkół średnich oraz studentom zdobywanie praktycznych umiejętności poprzez realizację własnych projektów społecznych. Uczestnicy, krok po kroku, uczą się planowania, zarządzania zespołem, nawiązywania partnerstw oraz tworzenia harmonogramów i budżetów. Każdy, kto pomyślnie zrealizuje swój projekt, otrzymuje międzynarodowy certyfikat z zarządzania projektami, a najlepsze inicjatywy są nagradzane statuetkami „Złote Wilki".

BUDŻET OBYWATELSKI

20 milionów do podziału

Mieszkanki i mieszkańcy Lublina po raz trzynasty będą mogli zdecydować, na co przeznaczyć część środków z miejskiego budżetu. W tegorocznej edycji Budżetu Obywatelskiego – już trzynastej – do dyspozycji jest blisko 20 mln zł. Pieniądze zostaną przeznaczone na realizację projektów dzielnicowych i ogólnomiejskich. Pomysły można zgłaszać do 30 marca.

ISMENA CIEŚLA

Jak podkreślają władze miasta, Budżet Obywatelski od lat pozwala mieszkańcom realnie wpływać na rozwój Lublina. – Rozpoczynamy nabór do kolejnej edycji Budżetu Obywatelskiego, który od lat pokazuje, jak wiele możemy osiągnąć, gdy działamy wspólnie. Czekamy na zgłoszenia i zachęcamy do składania projektów, ponieważ każda inicjatywa ma szansę stać się częścią miejskiej przestrzeni i wpłynąć na rozwój miasta – mówi **Krzysztof Żuk**, prezydent Lublina.

W tym roku wprowadzono kilka zmian w regulaminie. Najważniejszą nowością jest pojawienie się nowej kategorii – dzielnicowych projektów kulturalnych. To tzw. Kulturalny Budżet Obywatelski, który jest związany z przygotowaniami do programu Europejskiej Stolicy Kultury Lublin 2029.

W 13. edycji projekty można zgłaszać w czterech kategoriach: dzielnicowych inwestycyjnych * dzielnicowych kulturalnych * ogólnomiejskich inwestycyjnych * ogólnomiejskich nieinwestycyjnych.

W przypadku projektów dzielnicowych inwestycyjnych maksymalna wartość zadania wynosi 450 tys. zł, natomiast projekty ogólnomiejskie inwestycyjne mogą być warte do 1,1 mln zł. Nowością są dzielnicowe projekty kulturalne. W każdej z 27 dzielnic na tego typu działania przewidziano do 50 tys. zł. Środki będzie można przeznaczyć m.in. na wydarzenia, warsztaty, festiwale czy inicjatywy sąsiedzkie.

Projekty można zgłaszać elektronicznie na stronie decyduje.lublin.eu lub w formie papierowej w Biurach Obsługi Mieszkańców. Do każdego wniosku trzeba dołączyć listę co najmniej dwóch osób popierających projekt.

Osoby, które potrzebują pomocy w przygotowaniu wniosku, mogą skorzystać ze wsparcia pracowników Biura Partycypacji Społecznej lub wziąć udział w tzw. Maratonach Pisania Projektów. Pierwsze spotkanie odbędzie się 11 marca w UrbanLab przy ul. Spokojnej, a kolejne zaplanowano na 24 marca w Spójniku przy ul. Kazimierza Wielkiego.

Zmiany obejmą również zasady głosowania. Papierową kartę będzie można otrzymać i wypełnić wyłącznie w punkcie głosowania. Jednocześnie zwiększy się liczba głosów – w każdej z czterech kategorii będzie można oddać po dwa głosy, czyli łącznie osiem.

eprasa.pl 1a0010bb51

HANDEL

ZAKŁAD kupi bydło pourazowe do uboju z konieczności tel. 511075866, 662396670

000526L01-A

RZEZNIA KUPI BYDŁO POURAZOWE DO UBOJU Z KONIECZNOŚCI TEL. 511 075 866, 662 396 670

104925L01-A

MOTORYZACJA

SKUP SAMOCHODÓW
Mercedes i Toyota
od 1990 do 2015 r. – każdy stan!

tel. 577 611 082

in232 42

PRACA

PRACA w chlewni. - możliwość zamieszkania. tel. 503034634.

016226L01-A

PODEJMĘ pracę na fermie drobiu przy kurach. Z mieszkaniem. 790-762-622

012526L01-A

PRACA w gospodarstwie rolnym - możliwość zamieszkania. tel. 503034634.

016226L01-B

USŁUGI

OPRÓŻNIANIE mieszkań, wywóz zbędnych rzeczy takich jak : gruz, gałęzie, śmieci po budowie, okien, złomu, desek, korzeni, odpadów bio, mebli itp. Swoje prace oferujemy również w zakresie rozbiórek budynków. wycinki oraz podcinki drzew, usuwania korzeni,niwelacji terenu,koszenia trawników, przygotowanie działek pod sprzedaż lub budowę, karczowanie terenu, mycie dachów, kostki, elewacji, usługi wysokościowe i wiele innych Działamy na terenie całego województwa lubelskiego, tel. 510538557.

016026L01-A

Zamów **ogłoszenie drobne** w Dzienniku Wschodnim!

Tylko 100 zł* netto za miesiąc.

* o szczegóły pytaj w **Biurze Ogłoszeń Dziennika Wschodniego,** tel. **081 46-26-971, 081 46-26-976**

WYWÓZ złomu, sprzętu AGD, RTV, gruzu, mebli, ubrań, sprzątanie piwnic, strychów, garaży, domów po lokatorach i zmarłych i inne. Wycinka drzew, podcinanie, karczowanie koszenie i sprzątanie działek, wywóz gałęzi, prace rozbiórkowe (stare domy, stodoły, komórki, szklarnie itp.) . Mycie, malowanie elewacji, dachów itp.. Odśnieżanie dachów, wywóz śniegu. Całe województwo od 8 do 21, 514-299-106.

001126L01-A

USŁUGI BUDOWLANE

DOCIEPLANIE budynków szybko, tanio, solidnie. 502 053 214.

001526L01-A

ZDROWIE

EXPRESS-DENT stomatologia, naprawa protez, protetyka, chirurgia, implanty; ul. Hipoteczna 2, tel. 81 743 62 60; ul. Staszica 8, tel. 81 534 62 60; BEZPŁATNE PROTEZY zębowe bez kolejki w ramach NFZ, ul. Staszica 8, Lublin, tel. 603-593-564.

016826L01-A

odwiedź nas na
www.dziennikwschodni.pl
facebook.com/dziennikwschodni
facebook.com/lubelskisport
Instagram
Twiter

dziennik WSCHODNI.pl

AAA KALLA www.kalla.lublin.pl
CAŁODOBOWE USŁUGI POGRZEBOWE
LUBLIN, UL. CMENTARNA 16
tel. 81 748 64 54, 602 475 176
ZASIŁEK POGRZEBOWY WYPŁACAMY PRZED POGRZEBEM
Kremacje w 24 godziny • Pogłębianie grobów • Ekshumacje
Sprzedaż grobów na cmentarzu na Majdanku
BEZPŁATNA CHŁODNIA W LUBLINIE

c24089

Sprzedaż nieruchomości: lokal użytkowy przy ul. Słowackiego 22, 24-100 Puławy

GRUPA AZOTY ZAKŁADY AZOTOWE „PUŁAWY" S.A. Z SIEDZIBĄ W PUŁAWACH

ogłasza przetarg pisemny na sprzedaż w/w lokalu.

Lokal położony jest na terenie przeznaczonym pod zabudowę mieszkaniową wielorodzinną oraz usługi nieuciążliwe (MWU).

Cena wywoławcza: 1 072 500 zł netto.
Wysokość wadium: 53 625 zł

Termin złożenia oferty: do 31.03.2026 r.

Pełna informacja (SIWZ) znajduje się na stronie internetowej: https://przetargi.grupaazoty.com/sprzedaz-lokalu-uzytkowego

in894

STYKS
WSPIERAMY, GDY NAJBARDZIEJ TEGO POTRZEBUJESZ
Kompleksowo organizujemy ceremonie pogrzebowe
świeckie i wyznaniowe, tradycyjne oraz z kremacją
Oferujemy dogodne warunki finansowania
KONTAKT: TEL. 81 744 02 03 | 81 744 41 11 WWW.STYKS.COM.PL

P4890

PUK LUBLIN OD 1958 ROKU
KOMPLEKSOWE USŁUGI CMENTARNE NA MAJDANKU
Na Cmentarzu na Majdanku całościowo realizujemy
sprzedaż grobów | pogłębienia grobów
ekshumacje | usługi opieki nad grobami
KONTAKT CAŁODOBOWY: (81) 744 50 31 | +48 503 026 883 WWW.PUKLUBLIN.PL

P4891

WÓJT GMINY LUDWIN

działając na podstawie art. 35 ust. 1 ustawy z dnia 21 sierpnia 1997 r. o gospodarce nieruchomościami (Dz. U. z 2024 r. poz. 1145 z późn.zm.)

podaje do publicznej wiadomości,
że w dniu 09.03.2026 r. na okres 21 dni, w siedzibie Urzędu Gminy w Ludwinie, na tablicy ogłoszeń
wywieszony został wykaz nieruchomości stanowiących mienie komunalne Gminy Ludwin przeznaczonych do sprzedaży.

Szczegółowe informacje można uzyskać w pok. Nr 11 lub pod nr tel. 81 75 70 018 w godz. 8⁰⁰ – 13⁰⁰".

in904

Biuro Ogłoszeń Dziennika Wschodniego
dziennik WSCHODNI
☎ **81 46 26 820**

bi0027

665 196 198
PRZEPROWADZKI
USŁUGI TRANSPORTOWE
ZŁOTA RĄCZKA

- Oferujemy transport :mebli, pianin, fortepianów, sejfów, antyków, AGD, RTV, gabarytów, itp.
- Załadunek, rozładunek jak i samo wniesienie.
- Demontaż i montaż wyposażenia wnętrz, zabezpieczenie przedmiotów.
- Przewozimy firmy i osoby prywatne na terenie woj. lubelskiego jak i całej UE
- opróżnianie mieszkań, piwnic. Utylizacja niepotrzebnych rzeczy
- Każde zlecenie traktujemy indywidualnie.

SCAN ME

Tel. 667-991-226 przeprowadzkilublin.net

in231 69

Janowiec, 13.03.2026 r.

Ogłoszenie o wyłożeniu do wglądu projektu „Strategii Rozwoju Gminy Janowiec na lata 2026-2035" wraz z Prognozą oddziaływania na środowisko

Zgodnie z art. 6 ust. 3 ustawy z dnia 6 grudnia 2006 r. o zasadach prowadzenia polityki rozwoju (Dz.U. 2025 poz. 198 ze zm.) oraz uchwałą nr XI/77/2025 Rady Gminy Janowiec z dnia 17.06.2025 r. w sprawie określenia szczegółowego trybu i harmonogramu opracowania projektu Strategii Rozwoju Gminy Janowiec na lata 2026-2035, w tym trybu konsultacji

WÓJT GMINY JANOWIEC
zaprasza mieszkańców Gminy Janowiec,
gminy sąsiednie i ich związki, lokalnych partnerów społecznych i gospodarczych oraz Dyrektora Regionalnego Zarządu Gospodarki Wodnej w Lublinie
do zapoznania się z projektem Strategii Rozwoju Gminy Janowiec na lata 2026-2035 w ramach konsultacji społecznych.

Konsultacje potrwają od 13.03.2026 r. do 17.04.2026 r.

Ponadto zgodnie z art. 54 ust. 1, w związku z art. 39 ustawy z dnia 3 października 2008 r. o udostępnianiu informacji o środowisku i jego ochronie, udziale społeczeństwa w ochronie środowiska oraz o ocenach oddziaływania na środowisko (Dz.U. 2024 poz. 1112 ze zm.), zawiadamiam o opracowaniu i wyłożeniu do publicznego wglądu projektu „Strategii Rozwoju Gminy Janowiec na lata 2026-2035" wraz z Prognozą oddziaływania na środowisko.

Wszyscy zainteresowani mają prawo składać wnioski, zastrzeżenia bądź uwagi do projektu Strategii wraz z Prognozą oddziaływania na środowisko, które można zgłaszać na udostępnionym formularzu, który następnie należy przesłać na adres: Urząd Gminy Janowiec, ul. Radomska 2, 24-123 Janowiec decyduje data wpływu formularza do Urzędu) lub złożyć osobiście w tut. Urzędzie, lub przesłać zeskanowany za pośrednictwem poczty elektronicznej na adres: gmina@janowiec.pl (w tytule należy wpisać „Uwagi do Strategii Rozwoju i prognozy").

W ramach konsultacji społecznych projektu „Strategii Rozwoju Gminy Janowiec na lata 2026-2035" wraz z Prognozą oddziaływania na środowisko w dniu 09.04.2026 r. o godz. 13.00 w Urzędzie Gminy Janowiec odbędzie się również spotkanie.

Wnioski, zastrzeżenia, uwagi zgłoszone po terminie nie podlegają rozpatrzeniu.

in907

Ogłoszenie o konsultacjach społecznych projektu Gminnego Programu Rewitalizacji dla Gminy Janowiec na lata 2026-2035 wraz z prognozą oddziaływania na środowisko oraz projektu uchwały Rady Gminy Janowiec w sprawie określenia zasad wyznaczania składu oraz zasad działania Komitetu Rewitalizacji Gminy Janowiec

Zgodnie z art. 17. ust. 2 pkt 4. oraz art. 7. ust. 3 ustawy z dnia 9 października 2015 r. o rewitalizacji (Dz.U. 2024 poz. 278), a także art. 54 ust. 2, w związku z art. 39 ustawy z dnia 3 października 2008 r. o udostępnianiu informacji o środowisku i jego ochronie, udziale społeczeństwa w ochronie środowiska oraz o ocenach oddziaływania na środowisko (Dz.U. 2024 poz. 1112 ze zm.),

Wójt Gminy Janowiec informuje

o opracowaniu i wyłożeniu do publicznego wglądu projektu Gminnego Programu Rewitalizacji dla Gminy Janowiec na lata 2026-2035 wraz z prognozą oddziaływania na środowisko oraz projektu uchwały Rady Gminy Janowiec w sprawie określenia zasad wyznaczania składu oraz zasad działania Komitetu Rewitalizacji Gminy Janowiec.

Termin konsultacji w formie wyłożenia do wglądu publicznego: 13.03.2026 r. – 17.04.2026 r.

KONSULTACJE BĘDĄ PROWADZONE W NASTĘPUJĄCYCH FORMACH:

1. Zbieranie uwag w postaci papierowej i elektronicznej na zamieszczonym w Biuletynie Informacji Publicznej formularzu. Uwagi na formularzu mogą być składane w Urzędzie Gminy Janowiec, ul. Radomska 2, 24-123 Janowiec, od poniedziałku do piątku w godzinach pracy Urzędu oraz mogą być przesyłane na adres e-mail: gmina@janowiec.pl
2. Zbieranie uwag ustnych w Urzędzie Gminy Janowiec, od poniedziałku do piątku w godzinach pracy Urzędu.
3. Spotkanie, które odbędzie w dniu **09.04.2026 r. o godz. 13.00 w Urzędzie Gminy Janowiec.**

KONSULTACJOM SPOŁECZNYM PODLEGA:

1. Projekt Gminnego Programu Rewitalizacji dla Gminy Janowiec na lata 2026-2035,
2. Prognoza oddziaływania na środowisko dla projektu Gminnego Programu Rewitalizacji dla Gminy Janowiec na lata 2026-2035,
3. Projekt uchwały Rady Gminy Janowiec w sprawie określenia zasad wyznaczania składu oraz zasad działania Komitetu Rewitalizacji Gminy Janowiec.

Uwagi zgłoszone po terminie konsultacji nie podlegają rozpatrzeniu.

in906

eprasa.pl 1a0010bb51

Ludzie z Milejowa nie stracą

POLMLEK PRZEJĄŁ PRZETWÓRNIĘ Mniej więcej stu pracowników spółki Kampol-Fruit w Milejowie drżało o swoje miejsca p przetwórstwa owocowo-warzywnego w Obniżeniu Dorohuckim kupił jednak Polmlek i pojawiła się nadz

Jan Mazurek

Historię spółki Kampol-Fruit ze szczegółami opisywaliśmy w reportażu „Syndyk ratuje ludziom pracę. Musi zapłacić 250 tysięcy z własnej kieszeni".

UPADEK KAMPOL-FRUIT

Grudzień 2022 roku. Spółka Kampol-Fruit nie płaci rolnikom za dostawy warzyw i owoców. Kilkudziesięciu z nich gromadzi się przed zakładem w Rykach. **Henryk Kowalczyk**, minister rolnictwa w drugim rządzie premiera **Mateusza Morawieckiego**, obiecuje, że protestujący otrzymają należne pieniądze. Składa zawiadomienie do prokuratury o możliwości popełniania przestępstwa przez Kampol-Fruit.

Luty 2023 roku. Prezesowi firmy **Piotrowi F.** przedstawione zostaje trzydzieści pięć zarzutów. Śledczy podejrzewają go o oszustwa na kwotę przekraczającą dziewięć milionów złotych. Nie przyznaje się do winy. Postępowanie jest w toku. Sprawa wciąż trwa. Grozi mu nawet osiem lat pozbawienia wolności.

Kwiecień 2024 roku. Sąd Rejonowy Lublin-Wschód w Lublinie z siedzibą w Świdniku ogłasza upadłość spółki Kampol-Fruit.

SYNDYK WKRACZA DO AKCJI

Sąd wyznacza syndyka – **Agnieszkę Białą**. Ma zająć się restrukturyzacją spółki, która posiada dwa zakłady produkcyjne – jeden w Rykach, drugi w Milejowie. Pracuje w nich dwieście trzydzieści osób. A to region Lubelszczyzny, gdzie wcale niełatwo o stabilne zatrudnienie.

Syndyk zapoznaje się z długami Kampol-Fruit. Łączna kwota? Dwieście trzydzieści pięć milionów złotych. Wierzyciele to grubi rynkowi gracze: Bank Gospodarstwa Krajowego, ZUS, mLeasing. I prawie dwieście pięćdziesiąt innych podmiotów.

Biegli wyceniają spółkę na kwotę między dwieście a dwieście czterdzieści milionów złotych, z czego ponad połowę stanowi majątek trwały przedsiębiorstwa, resztę wartość zapasów i należności. Biała otrzymuje zgodę od rady wierzycieli na sprzedaż przedsiębiorstwa z ceną wyjściową niższą o 20 procent.

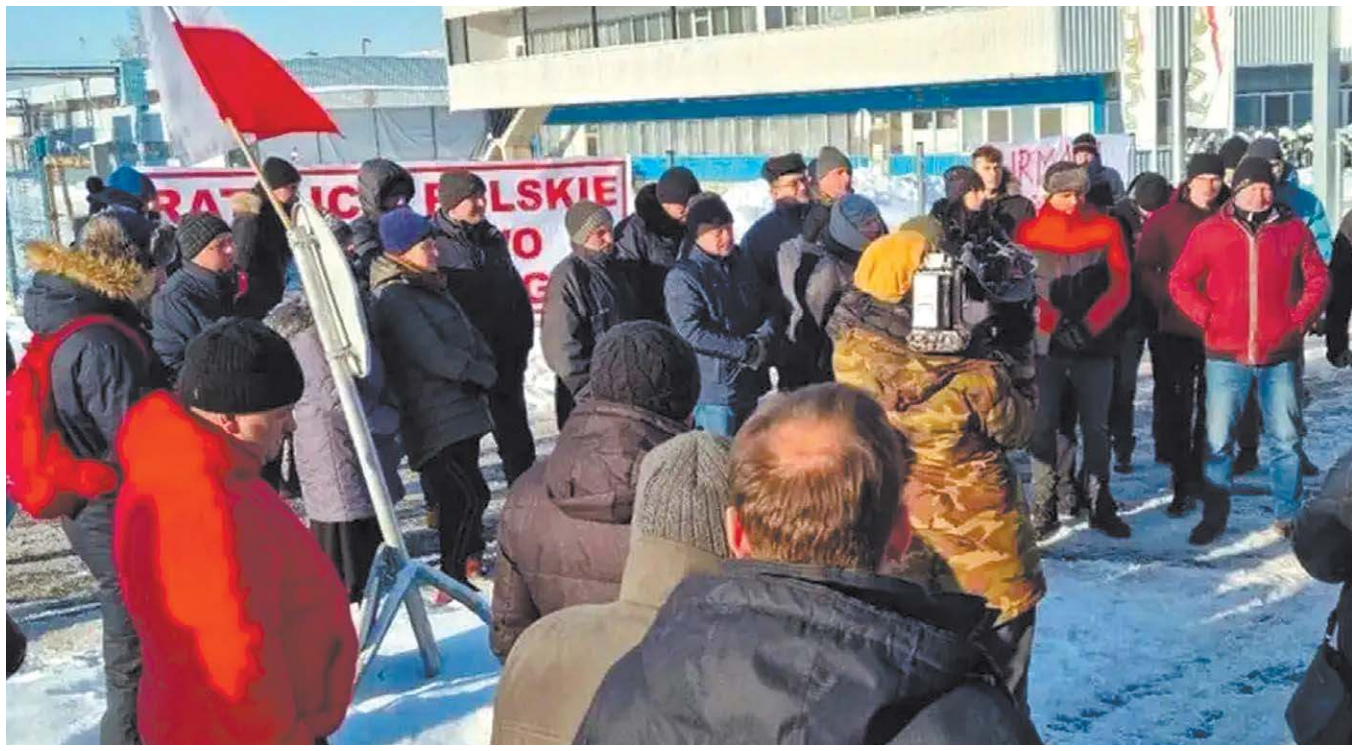

Inwestor, który zdecydowałby się zakupić zakłady w Rykach i Milejowie, ma gwarancję, że nie zostanie obciążony długami Kampol-Fruit sprzed ogłoszenia upadłości. Syndyk zakłada, że wierzytelności spłaci kwota uzyskana ze sprzedaży. Zainteresowanie ponoć duże. Chętni również kupcy zagraniczni.

PIERWSZE ŚLIWKI ROBACZYWKI

W październiku 2025 roku następuje pierwsza próba sprzedaży Kampolu. Próba nieudana. Podobnie dzieje się w grudniu.

Sołtys tyle może, co wieś pomoże

W DNIU ICH ŚWIĘTA Nie planowała zostać sołtysem. Na zebranie wiejskie w 2019 roku przyszła jak wielu innych mieszkańców. W zgłoszono jej kandydaturę. Dziś Joanna Wasilewska jest nie tylko sołtysem wsi Zemborzyce Tereszyńskie, ale także radną gminy K przyznaje – wszystko zaczęło się trochę przez przypadek.

Nie miałam żadnych aspiracji ani planów, żeby zostać sołtysem. Zawsze lubiłam ludzi i pomagać innym, ale nie myślałam o funkcji. Podczas zebrania mieszkańcy zgłosili moją kandydaturę i tak to się zaczęło – wspomina. W wyborach dostała 18 głosów „za", bez żadnego sprzeciwu. Zanim jednak oficjalnie zgodziła się przyjąć funkcję, potrzebowała dwóch tygodni na podjęcie decyzji. - Przypomniałam sobie słowa mojego taty: „Jak już coś robisz, rób to na sto procent". To była moja dewiza. Skoro się zdecydowałam, wiedziałam, że muszę pociągnąć ten wóz do końca – mówi.

PIERWSZE ZDERZENIE Z RZECZYWISTOŚCIĄ

Początki nie napawały zbytnim optymizmem. Jednym z pierwszych wyzwań była próba rozmowy w urzędzie gminy o przebudowie drogi w miejscowości. - Poszłam do wójta pełna energii i przekonana, że wszystko da się załatwić. Po pół godzinie rozmowy wróciłam do samochodu z informacją, że nic z tego nie będzie. To było moje pierwsze zderzenie z rzeczywistością – wspomina.

Szybko okazało się też, że funkcja sołtysa to znacznie więcej niż tylko formalności czy przyjmowanie opłat. - Na początku słyszałam, że sołtys tylko zbiera wpłaty. To raczej dawne przekonania, ponieważ z czasem okazało się, że to organizacja spotkań, rozmowy z mieszkańcami, kontakty z urzędem, inicjatywy społeczne. Pracy jest naprawdę dużo. Wystarczy iść z duchem czasu i widzieć potrzeby mieszkańców – opowiada.

ZEBRANIA… NA PODWÓRKU

Przez pierwsze lata mieszkańcy Zemborzyc Tereszyńskich nie mieli miejsca do spotkań. Zebrania odbywały się więc… pod domem sołtysa. - Krzesełka rozstawione na kostce przed domem i tak się spotykaliśmy. Dopiero w 2022 roku powstała świetlica wiejska i można było organizować wydarzenia w normalnych warunkach. Pierwszą imprezą po jej otwarciu był „karp po strażacku". Na początku bardzo stresowałam się wystąpieniami przed mieszkańcami. Przed pierwszymi zebraniami sołeckimi byłam tak zdenerwowana, że ręce mi się trzęsły. Przez pierwsze dwa lata brałam nawet tabletki uspokajające, żeby opanować stres. Z czasem jednak człowiek się przyzwyczaja i nabiera pewności siebie - przyznaje.

WSPÓLNE DZIAŁANIA

W działalności społecznej kluczowa okazała się współpraca mieszkańców oraz lokalnych instytucji. Dużą rolę odegrało także powstanie koła gospodyń wiejskich w 2022 roku.

- Szybko zrozumiałam, że jedna osoba nie jest w stanie zrobić wszystkiego sama. Dlatego bardzo ważna jest współpraca mieszkańców oraz organizacji; a tych nie brakuje. W naszej wsi działa koło gospodyń wiejskich, ogromną pomocą są też strażacy z OSP. Zawsze mogłam na nich liczyć. Nigdy nie usłyszałam od nich słowa „nie". Dlatego zawsze w tego typu działalności jest ważna współpraca na wielu płaszczyznach, bo właśnie wtedy efekty dla każdego mieszkańca są widoczne gołym okiem, a dla mnie jako sołtysa czuć spełnienie misji społecznej - podkreśla.

SPOŁECZNOŚĆ SIĘ ZMIENIA

W swojej pracy zauważa też zmiany w podejściu mieszkańców do życia społecznego. – Mam wrażenie, że po pandemii ludzie trochę się zmienili. Kiedyś łatwiej było zebrać grupę mieszkańców do wspólnej pracy czy sprzątania. Dziś częściej pojawia się oczekiwanie, że wszystko zrobi gmina – mówi.

Jednocześnie zauważa, że ludzie potrzebują spotkań i rozrywki. - Gdy zorganizowaliśmy imprezę w stylu PRL, sala była pełna. Ludzie chcą się spotykać, ale raczej po to, żeby odpocząć i pobawić się. Chodzi o odpoczynek wśród znajomych i sąsiadów od coraz bardziej intensywnego trybu życia. Jeżeli w każdej wsi, co tydzień organizowane byłyby potańcówki, to uważam, że sale, remizy czy boiska mogą liczyć na dużą frekwencję - dodaje z uśmiechem.

SOŁTYS Z DYSTANSEM

Joanna Wasilewska znana jest także z poczucia humoru i dystansu do siebie. Podczas lokalnych wydarzeń zdarzało jej się występować w nietypowych przebraniach. - Byłam już królikiem na targu wiosennym i choinką na jarmarku bożonarodzeniowym. Uważam, że jeśli liderzy nie pokażą dystansu do siebie, to trudno zachęcić ludzi do wspólnej zabawy, a przecież o to właśnie chodzi we wspólnym działaniu na rzecz wsi – przekonuje.

W 2024 roku zdecydowała się wystartować w wyborach samorządowych i została także radną. - Widziałam wybory tylko w telewizji i nie miałam pojęcia, jak to wygląda od środka. Kampania była dla mnie bardzo stresująca, ale czułam poparcie mieszkańców – wspomina. Jedna z inicjatyw szczególnie zapadła jej w pamięć…

- Jedną z rzeczy, z których jestem szczególnie dumna, jest remont prawie stuletniej kapliczki w naszej miejscowości. Ta inicjatywa połą-

eprasa.pl 1a0010bb51

ą pracy

racy. Pozostający w stanie upadłości zakład
ieja na lepsze jutro.

FOT. DW/ARCHIWUM

Syndyk Agnieszka Biała ogłasza, że w 2026 roku zakłady w Rykach i Milejowie spróbuje spieniężyć osobno. Mówi, że Kampol-Fruit stanął na nogi, produkuje, sprzedaje, funkcjonuje. Po siedmiu miesiącach mijającego roku zysk spółki wyniósł siedem milionów złotych, a to dopiero przedsmak całorocznych wyników. Nikt z dwustu trzydziestu pracowników nie został zwolniony.

W międzyczasie jej działania kwestionuje sędzia komisarz **Magdalena Hypś**. Syndyk musi zapłacić dwieście pięćdziesiąt tysięcy złotych z własnej kieszeni. – Nie mam takich pieniędzy. Jestem jedynym rodzicem niepełnosprawnego syna. Moja sytuacja jest trudna – skarży się Biała w rozmowie z „Dziennikiem Wschodnim".

Wreszcie na początku 2026 roku prywatna firma mleczarska Polmlek, która prowadzi piętnaście zakładów i zatrudnia ponad pięć tysięcy pracowników, współdziałając przy tym z prawie dziesięcioma tysiącami polskich gospodarstw, decyduje się na zakup Milejowa, w którym w sezonie pracować potrafi nawet sto osób z regionu.

MILEJÓW URATOWANY - OŚWIADCZENIE GRUPY POLMLEK:

„Oferta kupna zakładu przetwórstwa owocowo-warzywnego w Milejowie – złożona przez Andrzeja Grabowskiego i Jerzego Boruckiego – została przyjęta przez syndyka masy upadłości spółki Kampol-Fruit. Co oznacza, że Grupa Polmlek nabędzie milejowską przetwórnię owoców i warzyw. Zakład w Milejowie to jedno z większych przedsiębiorstw przetwórstwa owoców i warzyw na Lubelszczyźnie. Transakcja wzmacnia segment soków i napojów rozwijany w Grupie wokół marki Fortuna oraz stanowi kolejny krok w budowaniu przez Jerzego Boruckiego i Andrzeja Grabowskiego silnej polskiej grupy spożywczej w barwach Polmleku.

Zakład w Milejowie to nowoczesne przedsiębiorstwo z zapleczem do produkcji koncentratu soku jabłkowego, koncentratów z owoców kolorowych i buraków, przecierów aseptycznych oraz mrożonych owoców i warzyw. Firma dysponuje rozbudowaną infrastrukturą energetyczną, mroźnią i zapleczem chłodniczym a także magazynową, umożliwiającą obsługę dużych wolumenów produkcyjnych oraz dalszą modernizację. Dzięki przejęciu zakładu w Milejowie Polmlek rozszerzy swoją ofertę o mrożonki, wchodząc z mrożonymi produktami na nowe rynki eksportowe.

Celem Polmleku jest integracja Milejowa z Fortuną – jednym z najbardziej rozpoznawalnych producentów soków i napojów w Polsce. Połączenie mocy przetwórczych z zapleczem produkcyjnym i logistycznym Fortuny pozwoli na stworzenie trwałego łańcucha wartości – od polskiego plantatora, przez koncentrat i półprodukt, aż po gotowy produkt trafiający na półki sklepowe w kraju i za granicą.

Przejęcie Milejowa zwiększa bezpieczeństwo surowcowe Grupy i kontrolę nad kluczowymi komponentami do produkcji soków, wzmacniając także pozycję lubelskich plantatorów skupionych dotąd wokół Kampolu. Kluczem jest rozszerzenie modelu stabilnej, długoterminowej kontraktacji znanej w Polmleku z segmentu mleczarskiego. Przejęcie zakładu w Milejowie poszerza możliwości eksportowe Grupy oraz zwiększa grono ponad 10 tyś polskich rolników współpracujących od ponad trzydziestu lat z Polmlekiem".

Jeśli wszystko przebiegnie zgodnie z harmonogramem, rewitalizacja Młyna Michalenki zakończy się w czerwcu 2028 roku
FOT. MIASTO CHEŁM/FB

Nowe życie Młynu Michalenki

CHEŁM Przez lata był milczącym świadkiem przemysłowej historii Chełma. Zrujnowany, zapomniany i powoli niszczejący. Teraz ma dostać drugie życie. Przy ul. Lubelskiej 105 wbito pierwszą łopatę pod rewitalizację Młyna Michalenki – inwestycję wartą ponad 44 mln zł, która ma stworzyć w tym miejscu nowoczesne centrum kultury.

We wtorek, 10 marca, symbolicznie rozpoczęto jedną z największych inwestycji kulturalnych w historii miasta. Młyn Michalenki ma w najbliższych latach przejść spektakularną metamorfozę. W miejscu dawnego młyna powstanie nowoczesna przestrzeń dla kultury, sztuki i edukacji. Projekt zakłada stworzenie wielofunkcyjnej sali widowiskowej, w której odbywać się będą spektakle teatralne, koncerty i wydarzenia multimedialne. W budynku znajdą się również pracownie artystyczne oraz sale warsztatowe, przeznaczone do prowadzenia zajęć dla mieszkańców.

Nowa przestrzeń ma służyć dzieciom, młodzieży, dorosłym i seniorom, a także osobom ze szczególnymi potrzebami. W planach jest również rozwój nowoczesnej oferty kulturalno-edukacyjnej. – To dla Chełma coś więcej niż remont starego budynku. To symboliczna zmiana – zamiana przemysłowej ruiny w przestrzeń spotkań, sztuki i dialogu – podkreślił podczas inauguracji inwestycji prezydent Chełma **Jakub Banaszek**.

Skala przedsięwzięcia jest ogromna. Całkowita wartość projektu przekracza 44 mln zł, z czego blisko 28,4 mln zł pochodzi z unijnego programu Fundusze Europejskie na Infrastrukturę, Klimat i Środowisko (FEnIKS). Dzięki temu finansowaniu Chełm ma szansę stworzyć jeden z najnowocześniejszych ośrodków kultury w regionie. W zrewitalizowanym obiekcie znajdzie się m.in. nowa siedziba Teatru Ziemi Chełmskiej z profesjonalną salą widowiskową, a także nowoczesne przestrzenie wystawiennicze Muzeum Ziemi Chełmskiej. Powstaną również pracownie muzyczne, plastyczne i teatralne, które mają służyć mieszkańcom rozwijającym swoje pasje i zainteresowania.

KRĘTA DROGA DO INWESTYCJI

Choć dziś projekt wchodzi w fazę realizacji, jego historia zaczęła się kilka lat temu. Miasto kupiło Młyn Michalenki w 2020 roku za 450 tys. zł, planując przekształcenie go w centrum kultury. Kolejne lata przyniosły jednak wiele problemów. W 2022 roku wybrany wykonawca wycofał się jeszcze przed podpisaniem umowy, a następne próby ogłoszenia przetargów nie przynosiły efektu z powodu braku zainteresowania firm budowlanych. W międzyczasie część środków z Rządowego Funduszu Polski Ład została przeznaczona na remonty miejskich dróg. Sam obiekt jednak zabezpieczono przed dalszym niszczeniem – na naprawę dachu przeznaczono 36 tys. zł. Prawdziwy przełom nastąpił dopiero wtedy, gdy Chełm otrzymał ponad 28 mln zł unijnego dofinansowania, które pozwoliło ostatecznie uruchomić inwestycję.
Jeśli wszystko przebiegnie zgodnie z harmonogramem, rewitalizacja Młyna Michalenki zakończy się w czerwcu 2028 roku. Wtedy dawny przemysłowy obiekt stanie się tętniącym życiem miejscem spotkań, wydarzeń artystycznych i edukacji.
To inwestycja, która ma nie tylko uratować zabytkowy budynek, ale także stworzyć nowe centrum kulturalne miasta – miejsce, w którym historia przemysłowego Chełma spotka się z nowoczesnością i energią współczesnej kultury.

KAMIL POMORSKI

tedy niespodziewanie
onopnica. Jak sama

czyła wielu mieszkańców. Udało się znaleźć sponsorów, strażacy pomogli przy zdejmowaniu starego dachu, inni mieszkańcy włączyli się w prace remontowe. Każdy zrobił coś od siebie – opowiada.

„SOŁTYS TYLE MOŻE, CO WIEŚ POMOŻE"

Jak podkreśla, największym sukcesem jest współpraca mieszkańców. - Bez ludzi nie da się nic zrobić. Zawsze powtarzam: sołtys tyle może, co wieś pomoże.

Z okazji Dzień Sołtysa życzy wszystkim osobom pełniącym tę funkcję przede wszystkim dobrej współpracy z mieszkańcami i samorządem. - Krytyka też jest potrzebna, bo może być motywacją do działania. Najważniejsze jednak jest zdrowie, bo bez niego żadnej pracy społecznej się nie udźwignie.

WYSŁUCHAŁ KAMIL PIWOWARCZYK

Joanna Wasilewska nie planowała zostać sołtysem. Dziś prowadzi wieś i zasiada w radzie gminy
FOT. ARCHIWUM ROZMÓWCZYNI

eprasa.pl 1a0010bb51

KULISY BRUDNYCH WYBORÓW W KOALICJI OBYWATELSKIEJ

Nerwy Tuska i szachy Ż

Cicha interwencja premiera Donalda Tuska. Partyjka szachów rozegrana przez prezydenta Krzysztofa Żuka, który w Lublinie bud triumf Marty Wcisło. I bolesna porażka Michała Krawczyka. Przedstawiamy kulisy brudnych wyborów w lubelskich strukturach Ko

Jan Mazurek

213 do 159 w Lublinie! – cieszyli się stronnicy posła **Michała Krawczyka**. Część z nich zaczęła już przekonywać o pewnym zwycięstwie 47-letniego polityka w wyborach na przewodniczącego lubelskiej KO. Niedługo później w napięciu czekano na protokół z Zamościa.

- Prowadzi Marta Wcisło, ale będzie na żyletki – usłyszeliśmy. I było. Krawczyk zdobył „tylko" 633. Wcisło zaś 663 głosów. I po chwili wrzucała na Facebooka zdjęcie z bukietem kwiatów. To był jej wielki triumf. Choć w kampanii mogła już pomyśleć, że przeszarżowała.

NIEWIDZIALNA RĘKA TUSKA

Wszystko dlatego, że nieco zirytował się premier **Donald Tusk**. Poszło o słowa wypowiedziane w wywiadzie dla „Dziennika Wschodniego". - Rozmawiałam z panem premierem Donaldem Tuskiem. Powiedział mi: „Marta, walcz. Musisz to wygrać, jesteś w moim sercu". Dodał, że chciałby wreszcie mieć kobietę na czele regionu – mówiła nam Wcisło.

Krawczyk się wściekł. Jego zwolennicy nieustannie pytali go: „Jak to? To premier Tusk już wskazał, na kogo u nas głosować?".

Poseł przyjął nas w partyjnej siedzibie z widokiem na Grand Hotel. - Też rozmawiałem z panem premierem Tuskiem. Uzyskałem od niego męską deklarację wsparcia mojej kandydatury. Dla mnie to oczywiste, że premier, szef partii, mądry przywódca wspiera wszystkich członków Koalicji Obywatelskiej w ich staraniach w wyborach wewnętrznych. I kiedy widzę, że dochodzi do nadużywania jego poparcia, czuję lekkie zażenowanie – kręcił głową Krawczyk.

To jednak nie wystarczyło, zdanie „Marta, walcz. Musisz to wygrać, jesteś w moim sercu" rozniosło się po Lubelszczyźnie. I Polsce. Od „terenowych" działaczy KO przez kilka tygodni wielokrotnie słyszeliśmy, że ta – jakkolwiek infantylnie to nie brzmi – zagrywka **Marty Wcisło** najprawdopodobniej okaże się „gamechangerem".

- Jak Tusk powie, tak „teren" zagłosuje, taka jest zasada – mówił nam jeden z prominentnych polityków lubelskiej KO.

Na kilkanaście godzin przed wyborami potwierdził to także artykuł „Brudna wojna w lubelskiej Koalicji Obywatelskiej. Kulisy starcia europosłanki z posłem" na Onecie. Dziennikarz **Sebastian Białach** opublikował w nim zrzut ekranu z burzliwych dyskusji działaczy na partyjnych komunikatorach. Stronnicy Krawczyka domagali się tam twardych dowodów na poparcie Tuska dla Wcisło.

W końcu Krawczyk nie tylko zrewanżował się Wcisło w przytoczonej rozmowie dla „Dziennika Wschodniego", ale też wrzucił na Facebooka zdjęcie przy kawie z Donaldem Tuskiem. Na Onecie czytamy: „Jak to się stało, że Krawczyk również uzyskał poparcie premiera? - Tusk wkurzył się, kiedy zobaczył, co wyprawia Wcisło i zaprosił Krawczyka na krótką rozmowę do KPRM. Chodziło tylko o wspólne zdjęcie, aby wyrównać szanse - mówi nam osoba z KO, która zna kulisy spotkania".

RYZYKANTKA WCISŁO

Tego typu sytuacje, na skraju niezręczności, są wpisane w charakter działań Marty Wcisło. Posłanka do Parlamentu Europejskiego niespecjalnie przejmuje się mniejszymi i większymi wypadkami. Określa cel i do niego dąży. W tym wypadku było to stanięcie na czele lubelskich struktur KO. W drodze po swoje potrafi uciekać się do ryzykownych zabiegów. W wewnętrznych wyborach wygrała, nawet mimo tego że nie starała się skrywać braku sympatii dla posła Krawczyka. Gdy oboje pojawili się na spotkaniu z rolnikami i związkowcami z Grupy Azoty Puławy w Lubelskim Centrum Konferencyjnym, woleli zostać przedzieleni przedstawicielem Prawa i Sprawiedliwości, niż siąść obok siebie. Podobnie omijali się chociażby na spotkaniu z ministrem Radosławem Sikorskim w Wyższej Szkole Przedsiębiorczości i Administracji.

Wcisło nic nie robiła sobie też z partyjnego frontu, który się przeciwko niej zawiązał. Krawczyka wsparli bowiem wiceminister rolnictwa i rozwoju wsi **Małgorzata Gromadzka**, ustępujący przewodniczący **Stanisław Żmijan** czy posłanka **Bożena Lisowska**. Działacze KO mówią, że Wcisło wygrała, bo jest wyrazista. A Krawczyk – nijaki. I tej nijakości nie przykryła nawet przychylność prezydenta **Krzysztofa Żuka**.

Marta Wcisło – królowa niedzielnego polowania w lubelskiej Koalicji Obywatelskiej FOT. MARTA WCISŁO/FB

Krzysztof Żuk (na zdjęciu w towarzystwie Michała Krawczyka) bezproblemowo stanął na czele koalicyjnych struktur Powiatu Lubelskiego

Michałowi Krawczykowi nie pomogła „ustawka na kawie" z premierem Donaldem Tuskiem FOT. MICHAŁ KRAWCZYK/FB

CO WYPRAWIA ŻUK?

- Nikt nie wie, co wyprawia prezydent – powtarzano na przełomie lutego i marca w lubelskiej KO. Krzysztof Żuk wystartował w wyborach na szefa powiatu Lublin. Spodziewanie zmiótł w nich **Krzysztofa Komorskiego**, który sprawdza się w bardzo technicznej roli wojewody lubelskiego, ale w kuluarowych gierkach bywa niezdarny, naiwny, ponoć brakuje mu parcia na szkło. Od samego zwycięstwa Żuka istotniejszy jest jednak sposób, w jaki udało mu się to osiągnąć. 68-latek nie konsultował swojego startu z lokalnymi działaczami. Swoje plany ukrywał nawet przed Komorskim, który przez lata był jego bliskim współpracownikiem. Trzeba przy tym wiedzieć, że na Żuka w lubelskiej Koalicji Obywatelskiej patrzy się z pewnego rodzaju dystansem. Bezdyskusyjny szacunek budzi zręczność, z jaką podporządkował sobie Lublin. Ale też od dawna nikt w partii nie mówi o nim jako o „polityku KO" czystej wody.

Gdy w 2024 roku układano listy na wybory samorządowe, bardziej zależało mu na jak najsilniejszej pozycji wyjściowej dla radnych ze środowiska Wspólnego Lublina, czyli **Elżbieta Dados, Jadwiga Mach, Piotr Choduń, Monika Kwiatkowska, Magdalena Kamińska** i **Kamila Florek**, niż przedstawicieli KO, o których za to zabiegała Wcisło i to z powodzeniem.

Żuk, co wielu zdziwiło, zapamiętał to europosłance. I choć w wyborach na przewodniczącego KO na Lubelszczyźnie napisał listy z poparciem i dla Krawczyka, i dla Wcisło, to na ostatniej prostej kampanii nie było już wątpliwości, na którego konia postawił. W dniu wyborów nie odstępował bowiem posła Krawczyka ani o krok – najpierw rozdawał z nim kwiaty z okazji Dnia Kobiet na Krakowskim Przedmieściu, a potem obaj w jednej chwili oddawali głosy w siedzibie KO.

SOLISTA

- Żuk gra na siebie i tylko na siebie. Myślę, że niespecjalnie mu żal porażki Krawczyka. Z Wcisło podarli koty, ale się dogadają, ona ma zbyt duży szacunek do prezydenta. A listy do samorządu w 2029 jako przewodniczący powiatu Lublin ułoży tak, żeby jego ludziom w Ratuszu nie zabrakło miejsca – przekonuje nas jeden z polityków KO na Lubelszczyźnie.

Ale to prawda, że Żuk stał się solistą. Nawet Tusk nie rozumiał, dlaczego w mieście zarządzanym przez polityka z jego obozu w samym centrum stanął pomnik Lecha Kaczyńskiego. A Żuk jest pragmatykiem. Już dawno dogadał się z „pisowskim" marszałkiem **Jarosławem Stawiarski**. Zamiast toczyć uderzające w budżet województwa wojenki na linii Ratusz-Urząd Marszałkowski, wolał się ze Stawiarskim zbratać i od czasu do czasu pójść mu w czymś na rękę.

68-letni prezydent Lublina jest też konserwatystą w staromodnym rozumieniu tego słowa. Ideologicznie bliżej mu do Tuska z pierwszej dekady XXI wieku niż nowej fali działaczy Koalicji Obywatelskiej, których rywale polityczni w niezmiennie prawicowej Polsce sklejają z podcinającą skrzydła, a nawet niszczącą kariery łatką „lewaka".

PRZETRWAŁ BOMBĘ ATOMOWĄ

Lublin za jego rządów niewątpliwie się odmienił. Stał się nowoczesną aglomeracją, porównywaną do urokliwych włoskich miasteczek, nazywaną „perłą Wschodu". Przez kilkanaście lat prezydent Żuk popełnił jednak kilka poważnych błędów, część się za nim ciągnie, krytycy zarzucają mu na przykład przychylność względem lobbystów przeróżnej maści czy jednowładztwo na wzór „Króla Słońce".

W 2010 roku dostał 54,65% głosów, w 2014 roku – 60,13% głosów, w 2018 roku – 62,32% głosów, w 2024 roku – 57,49% głosów. Przetrwał ataki tarana o skali rażenia bomby atomowej ze strony **Przemysława Czarnka**, ówczesnego wojewody lubelskiego, a dziś

eprasa.pl 1a0010bb51

uka

uje imperium. Wielki
alicji Obywatelskiej.

kandydata PiS na premiera, który bezskutecznie próbował wygasić jego mandat.

Nie grozi mu los takiego **Aleksandra Miszalskiego**, który nie znalazł modelu na przekonanie do siebie mieszkańców Krakowa i zaledwie po dwóch latach od wygranych wyborów prezydenckich stanął w obliczu kompromitującego referendum o odwołanie ze stanowiska prezydenta. Żuk, przeciwnie do niego i jeszcze kilku innych samorządowców z Koalicji Obywatelskiej, znalazł przepis na swoje miasto – Lublin.

Nieprzypadkowo, gdy w wielowątkowym artykule „Gierki o tron" zastanawialiśmy się, kto w 2029 roku mógłby zostać jego następcą na lubelskim tronie, niemal wszyscy rozmówcy kręcili głową: „Jakim następcą? Przecież Żuk... znowu wystartuje i wygra".

IMPERIUM

Teoretycznie ogranicza go wprowadzony w 2018 roku przepis o dwukadencyjności w samorządach. Politycy PiS argumentowali, że ukróci on patologię betonowania stołków przez lokalnych polityków. Z tak postawioną sprawą nie zgadzają się jednak działacze PSL-u. Uważają, że regulacja jest niezgodna z Konstytucją RP.

Władysław Kosiniak-Kamysz i jego stronnicy do zniesienia dwukadencyjności namówić próbują resztę koalicjantów. Ich pomysł oficjalnie poparł już premier Donald Tusk. Bardziej sceptyczni są za to posłowie Polski 2050 i Lewicy. Podzielona w tej kwestii jest również Konfederacja. Przeciwny jakimkolwiek zmianom pozostaje PiS.

Ale od początku 2026 roku PSL robi wszystko, żeby jego projekt znalazł się w harmonogramie obrad Sejmu i został przegłosowany. W takim scenariuszu nieprzerwane imperium Krzysztofa Żuka w Lublinie mogłoby przedłużyć się do niemal ćwierćwiecza. A to byłby ostateczny dowód na mistrzostwo w politycznej skuteczności na skalę dotąd nieznaną po 1989 roku. I wcale nie będzie potrzebował do tego Koalicji Obywatelskiej, którą – zdaje się – zamierza posłużyć się tylko jako narzędziem do realizacji własnych planów.

Wójt Marek Kubik (z prawej) – wójt gminy Niedźwiada na ławie oskarżonych FOT. RS

Nie liczył kieliszków, stanął przed sądem

SPRAWA WÓJTA GMINY NIEDŹWIADA Nigdy więcej bym tego nie zrobił – powiedział we wtorek przed radzyńskim sądem wójt Niedźwiady oskarżony o jazdę autem po alkoholu. Marek Kubik pokazał listy poparcia i poprosił o drugą szansę. Samorządowcowi z powiatu lubartowskiego grozi więzienie.

Radosław Szczęch

Dopuszczalna wartość alkoholu we krwi w Polsce wynosi 0,2 promila. **Marek Kubik** wsiadając za kierownicę swojego samochodu miał ponad pięciokrotnie wyższe stężenie. Badania wykonane przez policję wykazały 1,13 a kilka minut później już 1,16 promila. Kolejnych nie zrobiono. Wójt Niedźwiady przed świętami Bożego Narodzenia został zatrzymany. Przyznał się do winy. Wspólnie ze swoim adwokatem stawił się przed Sądem Rejonowym w Radzyniu Podlaskim. Grozi mu więzienie oraz utrata stanowiska. Samorządowiec odmówił składania nowych wyjaśnień. Sędzia odczytała więc te, które złożył podczas przesłuchania.

Wynika z nich, że 18 i 19 grudnia Marek Kubik wspólnie z grupą znajomych byli w **Zabielu**, gdzie wójt prowadzi gospodarstwo rolne oraz staw hodowlany. Po zakończeniu odławiania karpi (ok. 1,5 tony) urządzono zakrapiane alkoholem przyjęcie. Pite były głównie wysokoprocentowe trunki, w tym whisky. Świętowanie trwało całą noc – zakończyć miało się około trzeciej nad ranem. Ile wypił wójt? – Nikt tego nie liczył – przyznał oskarżony.

TLENU IM ZABRAKŁO...

W sobotę, 20 grudnia, przed południem, Kubik zorientował się, że jego rybom brakuje tlenu. – Najbliższa wypożyczalnia butli znajduje się w **Tyśmienicy**, otwarta miała być do godz. 14. To był pilny wyjazd – tłumaczył. – Mimo nieprzespanej nocy czułem się dobrze. Gdybym wiedział, że jestem pod wpływem alkoholu, nigdy nie usiadł bym za kierownicę. Ja nie mam problemu z alkoholem – zapewniał.

Z Zabiela do wspomnianej wioski można dojechać skrótem przez **Babiankę** lub drogą powiatową przez **Gródek**. Wójt Niedźwiady wybrał tę drugą trasę, ponad 9-kilometrową, co oznacza, że w dwie strony, mimo swojego stanu, miał zamiar przejechać autem ponad 18 kilometrów. – Udałem się w drogę po butlę tlenową aby uratować ryby od śnięcia. To była jednorazowa sytuacja, a sama droga jest rzadko uczęszczana – tłumaczył.

WSZYSTKIE RĘCE NA POKŁAD

W Tyśmienicy, jak wiemy, zatrzymał go patrol policji z komendy w **Parczewie**. Badania potwierdziły obecność alkoholu, więc 50-latek został zatrzymany. Zanim Prokuratura Rejonowa w Parczewie sformułowała akt oskarżenia, wójt korzystając z hojności rady gminy – tuż przed końcem roku zapewnił sobie podwyżkę wynagrodzenia do 20.445 zł brutto, czyli maksymalną, na którą pozwoliły przepisy. Uchwałę przyjęto jednogłośnie.

Z kolei gdy o sprawie zaczęło robić się głośno, wybryk wójta zaczęły opisywać media, radni raz jeszcze stanęli po jego stronie. Cała rada i sołtysi, ale także księża proboszczowie z miejscowych parafii, dyrektorki gminnych szkół podstawowych, członkinie kół gospodyń, strażacy-ochotnicy, seniorzy i wielu innych podpisało się pod popierającymi wójta oświadczeniami.

Do obrony Marka Kubika zaangażowano cały urząd gminy, zbierając jednocześnie pozytywne rekomendacje m.in. od samorządowców związanych z PiS, jak starosta lubartowski **Jan Sławecki**, radna powiatu **Izabela Czerska** czy radny lubelskiego sejmiku **Janusz Bodziacki**. W pismach skierowanych do sądu, wójta opisano w samych superlatywach nazywając go m.in. człowiekiem "prawym", "pomocnym" oraz "nieskazitelnym".

GOSPODARSTWO I KREDYTY

Adwokat oskarżonego do wniosku o nie karanie swojego klienta dołączył nawet zdjęcia inwestycji wykonanych w trakcie kadencji Marka Kubika w gminie, jak remonty dróg, montaż lamp czy wymiany dachów. Żeby uwypuklić swoje zasługi wójt dodał nawet operat mówiący o tym o ile za jego kadencji wzrosła wartość gminnego majątku. Obrona próbowała wykazać, że ewentualne skazanie wójta byłoby wręcz niepowetowaną stratą dla całej gminy. – Jestem dobrym gospodarzem – przekonywał oskarżony samorządowiec.

Wiele miejsca obrona poświęciła również działalności rolniczej Kubika, uzasadniając możliwie krótki okres zakazu prowadzenia pojazdów mechanicznych oraz zupełne wyłączenie z tych zakazów – pojazdów na kategorię T. Adwokat wspomniał również o innych potrzebach komunikacyjnych wójta, w tym związanych z wymagającym opieki rodzicem.

Do wniosku dołączono również oświadczenia majątkowe, w tym informacje o zaciągniętych kredytach, w tym hipotecznym. Wynika z nich, że rok do spłaty Kubikowi zostało z nich ok. 240 tys. zł (to jest połowa wspólnego zadłużenia z żoną). Warto dodać, że tylko w jednym 2024 roku Marek Kubik zarobił ponad 277 tys. zł brutto. I to bez żadnych wpływów z gospodarstwa, które według oświadczenia nie przyniosło wtedy żadnego dochodu.

„NIGDY WIĘCEJ BYM TEGO NIE ZROBIŁ"

Na koniec rozprawy końcową mowę wygłosił obrońca wójta, którzy powtórzył argumenty przytoczone we wniosku, wskazując m.in. na społeczne poparcie, zaufanie mieszkańców gminy, a samo zagrożenie jakie stworzył wsiadając za kierownicę forda z 1,1 promilami we krwi – adwokat z racji niewielkiego natężenia ruchu nazwał "znikomym".

Przypominamy, że złożony wniosek obrony dotyczy warunkowego umorzenia postępowania wobec Marka Kubika z wyznaczeniem dwuletniego okresu próby, nałożeniem rocznego zakazu prowadzenia pojazdów mechanicznych z wyjątkiem kategorii T oraz wpłaty kwoty 20 tys. zł na rzecz funduszu pokrzywdzonych w wypadkach.

- Chciałbym wyrazić swoją skruchę. Jest mi niezmiernie przykro, że naraziłem swoją rodzinę i wyborców na jakiś rodzaj wstydu, a potencjalnych kierowców na jakieś zagrożenia. Nigdy więcej bym tego nie zrobił – zapewnił na koniec wójt. – Przepraszam i proszę o szansę na zrehabilitowanie się (...). Tak jak powiedział jeden z moich kolegów, zamiast przywieźć tlen rybom, odciąłem go sobie – dodał.

Podczas rozprawy drugiej strony, a więc przedstawiciela oskarżyciela nie było. Prokurator nie pojawił się w sądzie, oskarżony nie musiał więc odpowiadać na żadne niewygodne pytania. Nie powołano również żadnych świadków. Sędzia **Dorota Domańska** poinformowała, że ogłoszenie wyroku nastąpi we wtorek 17 marca. Za jazdę samochodem pod wpływem alkoholu powyżej 0,5 promila oskarżonemu grozi do 3 lat więzienia. Wyrok skazujący w sprawie karnej wiązałby się również z utratą stanowiska wójta.

eprasa.pl 1a0010bb51

Kacmajora niecodzienn

Mateusz Kosnowicz to młody Lublinianin, który kilka lat temu zainteresował się historią sekty „Niebo". Poszukał kontaktu do w raj na ziemi (jak sugerowałaby nazwa), a w piekło - odpowiedział. Panowie porozmawiali przez bite półtorej godziny. O w roli Kacmajora. Przed tygodniem przytoczyliśmy pierwszą

Mateusz dopytuje o czyściec, piekło…

KACMAJOR: - Jaki czyściec, ku*wa, jakie piekło? Nic takiego nie istnieje! Wiesz, gdzie jest piekło? Nie wiesz? Piekło jest w człowieku. Piekło jest w cierpieniu człowieka. Jeśli cierpi tutaj, to jest w piekle. Czyściec? A co to jest takiego? A gdzie to jest napisane? Nawet słowa nie ma w Piśmie o czyśćcu. Pół słowa, litery… Pi***olą, wymyślają, żeby kasę tłuc. Modlitwy za dusze czyścowe… Przecież ten cały pi***olony Kościół oparty jest na hajsie, na niczym więcej, ku*wa. Widziałeś te kolumny w Watykanie, takie pokręcone? Ty wiesz, ile taka kolumna kosztuje z marmuru takiego jak tam jest? Ty sobie wyobrażasz, ile domów za jedną kolumnę można by kupić? Dla bezdomnych na przykład… Oni będą mieli najgorzej, bo kłamią. Bogu… Tam pisze, że fałszywi przywódcy będą mieli najgorzej. I będą. Ich sprawa… kłamać. Ja zawsze wierzyłem w boga i Chrystusa. Moja rodzina była full ateistyczna. Moja matka nie wierzyła, bracia nie wierzyli, siostra nie wierzyła. Siostra teraz wierzy. Matka pod koniec życia też uwierzyła…

Kacmajor rozwija wątek religijny. Czuje się w nim mocny. Opowiada o Chrystusie, świętym Pawle, wierzących i niewierzących.

KACMAJOR: - Ja zawsze wierzyłem w Chrystusa przede wszystkim. Przez to, co on zrobił.

Mateusz dopytuje czy bóg i Chrystus to to samo.

KACMAJOR: - To jest to samo, tylko w innej postaci. Ja ci coś powiem. Masz komputer? Laptopa masz? Ja mam laptopa też, kupiłem sobie dobrego takiego. I masz komórę? No. Z komputera możesz więcej, a z telefonu możesz mniej. Pan bóg jest komputerem, najlepszym na świecie, a Chrystus jest, nie uwłaczając Chrystusowi oczywiście, jest telefonem. Dobrym telefonem, oczywiście. Najlepiej Samsungiem…. Hehehe, bo lubię Samsungi.

Wątek sakralny dłuży się. Mówi, że boga traktuje jak przyjaciela. Nie jak wroga, który go wtrąci do piekła za grzechy. Kacmajor mówi o śmierci, zaciągając się tytoniowym skrętem.

KACMAJOR: - Pierwsza śmierć jest wtedy, gdy umierasz w tym ciele. A wcale nie musisz, oczywiście. Chrystus powiedział do swoich uczniów przed samym odejściem. „Jak ja przyjdę następnym razem, na ziemię, to ty będziesz na tej ziemi". Czyli z tego co mówił, by wynikało, że on będzie żył, żył, żył, do samego przyjścia. No ale nie, mógł umrzeć i po prostu urodzić się jeszcze raz. Wiesz, to co mówią Hindusi, buddyścio wielości żyć to jest prawda. Człowiek żyje wiele razy i dojrzewa.

Kacmajor gubi wątek, ale kwituje swój kanoniczny wykład stwierdzeniem, że zbawienie jest dla wszystkich.

KACMAJOR: – Myślę, że bóg jest zły dla złych, a dobry dla dobrych – **Kacmajor wraca do wątku religijnego i kontynuuje wywód.** - Ja już byłem w piekle, widziałem piekło, tak że wiem, co to jest. Kiedyś, jak miałem chyba 21 lat, byłem w Krynicy Morskiej. I tam z jakąś dziewczyną siedziałem w nocy w koszu. I nagle, ku*wa, coś widzę. Wiesz, przypływ był taki nagły, fale takie. A ja patrzę, a tam piekło. Takie wiesz zakrwawione twarze wyjące, ale bez głosu. Widziałem niebo… Tak że widziałem już wszystko.

Mateusz próbuje dopytywać o zbawienie dla wszystkich.

KACMAJOR: - Słuchaj, jeżeli pan Bóg stworzył tą ziemię, taką jaka jest… To co Norwid kiedyś pisał – tak niemistrzowską zrobioną… Kumasz? Ona nie była idealna. Jeżeli ziemia nie była idealna, to ludzie na niej nie mogli być idealni. I pan bóg musi ich rozgrzeszyć. Musi! Musi i już! Bo stworzył ziemię, na której zapanował grzech. A wiedział, że ten grzech będzie. Że Adam i Ewa trochę tam narozrabiają, a potem to przejdzie na wszystkie pokolenia… Nie ma się co martwić, bóg jest fajny gość. Kuma czaczę, rzekłbym. Oj, zdzwiony będziesz jeszcze w tym życiu strasznie.

Mateusz dopytuje, zwracając się do Kacmajora per „pan". Ten irytuje się tą formą. Wolałbym na „ty".

KACMAJOR: - Ja ci tego pana zaraz wybije głowy. Jeżeli ja potrafię leczyć, to ja potrafię kaleczyć. Hehehe. Będziesz mi tu panował… „Nie nazywajcie nikogo panem. Jest jeden pan". Ja do nikogo nie mówię „pan", bo ja mam jednego pana – w niebie. Wiesz, ja cię tam nie straszę, że ja ci tam jakąś chorobę zrobię, bo nie zrobię, bo ja nie jestem idiota. Ale zdarzało się, że zrobiłem.

Po chwili Kacmajor rozpoczyna wątek sprawiedliwości i kary za grzechy.

KACMAJOR: - Wojny… Ktoś ginie, ktoś idzie na wojnę, ginie, ktoś inny nie ginie. Komuś cegłówka na głowę spada i on umiera. Nie ma przypadków. Przypadki nie istnieją. Wszystko jest przyczynowo-skutkowe. Jeżeli jest skutek, musi być przyczyna. Jeżeli ktoś choruje na raka, to jest przyczyna. Jeżeli ktoś ma np. chore zatoki, to też za coś. Każdy organ w ciele odpowiada za coś. Na przykład wątroba odpowiada za dzielenie się. Bo ona rozdziela tam to wszystko, co jesz, co trawisz. Żołądek tam za materialność, wszystko, wszystko, wszystko odpowiada za coś. Tak że ja wiedziałem, czym oni grzeszyli i dlaczego to dostali. Kiedyś taka kobieta przyszła w Gdyni. I tam wiesz, jeden z tych moich ludzi był, nakładał jej ręce, a ja z tyłu siedziałem. I tak sobie myślę o niej, myślę, co to za człowiek. A ona coś tam miała z tymi babskimi sprawami, syf jakiś totalny. To ja jej mówię: „Dziecko drogie, przestań ty, ku*wa, grać w tych filmach pornograficznych, bo zdechniesz, ku*wa, na to co ty tam masz". Ku*wa, szok. Kobieta wstała i wyszła. Takich przypadków to było dużo. Z policją, z SB, tam przychodzili… Zbadać, co ja wiem, czego ja nie wiem. No, to się dowiadywali szybko, co ja wiem. Kto oni są, co oni tu robią, po co robią, czego chcą ode mnie. Chcieli zabić mnie? Aresztować?

Kacmajor kontynuuje, nie dając Mateuszowi szans na dojście do słowa.

KACMAJOR: - Takich przypadków to były setki, może tysiące. Ale się uratowała kobieta. Wiedziałem, że ona przestanie to robić. Takiego szoku doznała, że ktoś wie coś takiego o niej… że więcej tego nie zrobi. A była żoną, matką… Tam jednej córeczki. Się dała wrobić w g*wno, totalne… Gdynia to było fajne miejsce, bo tam dużo było takich… Moja siostra mieszka w Gdyni. Pewnego dnia mówi: „Bogdan, chodź, ja mam takich znajomych, małżeństwo takie. Facet taki bogaty strasznie. I żona tego faceta jest schizofreniczką i cały czas twierdzi, że tam jakieś

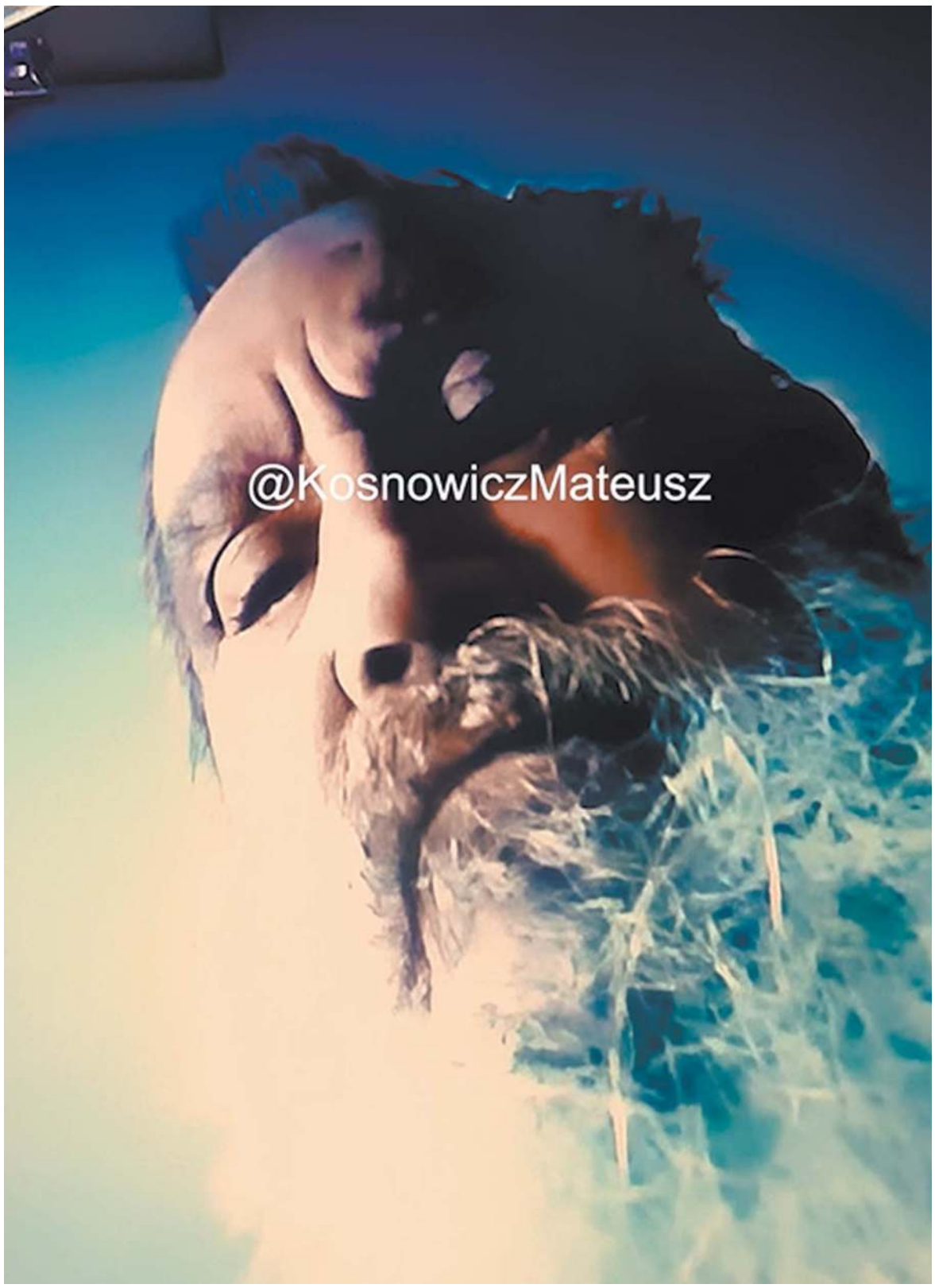

eprasa.pl 1a0010bb51

a rozmowa z Bogiem (2)

jej dawnego guru, Bogdana Kacmajora. Ku jego zdziwieniu, człowiek, który trzy dekady temu zamienił życie wielu ludzi nie wszystkim. Również o sekcie, która była kanwą do powstania głośnego serialu „Niebo. Rok w piekle" z Tomaszem Kotem część rozmowy Mateusza z Kacmajorem. Dziś – dokończenie.

podsłuchy są… Jak to schizofrenicy, wymyślają sobie różne rzeczy. Weszliśmy tam do mieszkania, podszedłem do niej, pytam: „Od dzisiaj żadnych podsłuchów nie będzie! Koniec z podsłuchami!" Ona mówi: „Tak? Dziękuję bardzo!" Hehehehe. I od następnego dnia żadnego podsłuchu już… Ze schizofrenikami to ileś takich było fajnych przypadków. Prosili, żeby złe duchy z nich wygonić. Mówię: Nie ma żadnych złych duchów, ty jesteś zły duch. Żaden duch cię nie opanował, ty jesteś taki skur*iel. To wszystko, co myślisz jest twoje, nie przychodzi z zewnątrz, tylko twoje. Ja mogę ci to zabrać, ale musisz wiedzieć, że to wszystko jest twoje. No… i zabierałem. Szajbę. Och, ile takich przypadków… Od cholery. Wiesz, jak tam waliło 1000 osób dziennie… no może 700, tam w tej Kruszewni, to zawsze kilka takich przypadków dziennie, odjazdów takich psycho… psychofizycznych. Z narkomanami było to samo. Przywoziłem ich sobie z Warszawy. Pamiętam taką dziewczynę, wiesz na takim dnie, totalnym. Brudna, zasyfiona, siedziała taka na tym dworcu i tylko czekała, żeby jej ktoś tam złotówkę czy dwa rzucił, żeby mieć na działkę znowu. Mówię „chodź tu do mnie, pojedziesz ze mną do mnie i szlus". Ona mówi: „Dobrze". Wyobraź sobie – przekroczyła próg domu i wszystko przeszło… Wielu było takich. Nic, ku*wa, żadnej narkomanii, żadnych odlotów. Nic! Zero! Normalny człowiek, można było pogadać, pośmiać się, pobawić. A zabawy zawsze było tam dużo. A że pieniędzy było dużo, to i zabawy były huczne. Zawsze wina dużo… Wódki nie! Bo ja wódki to nie bardzo. No i zawsze wino, może jakieś piwko. Jakieś dziwne żarcia, wtedy w Polsce w ogóle prawie niedostępne. Jakieś kałamarnice, jakieś tam dziwne historie. Fajnie było, naprawdę to był fajny okres. Dla tych ludzi też. Miło było. Nie dla wszystkich. Bo tam stawiali niektórzy… Ale generalnie było nieźle. Nie, to wszystko trzeba spisać, żeby to była prawda. Ja nie mam zamiaru ukrywać swoich grzechów. Wszystko zostanie dokładnie opisane, bez względu na to, jak to z zewnątrz wygląda. Bez bajery i bez kłamstwa. Będzie o seksie, będzie o narkotykach, będzie o wszystkim. Dlaczego się rozeszliśmy, dlaczego się połączyliśmy. Dlaczego tyle dzieci mam na przykład? Dużo… Sygitowicz zna moją historię dobrze. Tymon też, bo bywał u mnie i ja jeździłem z nim na koncerty. Z Sygitowiczem zresztą też.

- Nie wiedziałem, że pan miał tyle żon…

KACMAJOR: - No trochę miałem, parę. Nie za dużo… A w sam raz. Hehehe. Poczekaj… Halina była, Małgorzata była i Grażyna. No i taka konkubina na koniec, z którą mam dwie córki, które tutaj mieszkają. A reszta dzieciaków w Polsce. Chłopaki… Ile ich tam jest? Siedem! Dziewiątka razem. No, dziesiątka, bo tam jeszcze jeden chłopak jest z Małgorzatą… Małgorzata, co za kut*sem ciągle lata… Chucliwa była…

Kacmajor odpala kolejnego skręta i kontynuuje.

KACMAJOR: - Ku*wa, jak ja to opiszę, to ludziom gały wyjdą… Będzie o seksie. Jaki ten seks był – dobry, zły.

- A co to znaczy, że huczliwa?

KACMAJOR: - Chucliwa! Chuć! Od chuci! W łóżku była dobra, rozumiesz! A tak to była paskuda. Tak że żeśmy się tam… Ja szybko zrezygnowałem z tego towarzystwa. Ja mieszkałem w Elblągu wtedy i tam leczyłem. Potem kupiłem sobie chałupę pod tym Morągiem. Zbudowałem tam poczekalnię. Ona mówi „nie"! Ona nie chce tam mieszkać! To se mieszkaj, pi*do. Kupiłem jej mieszkanie i „mieszkaj sobie, gdzie chcesz". Wiesz, jak ktoś chce odejść, to niech idzie. Na siłę go nie zatrzymasz. A poza tym tam nie było miłości żadnej. Nie było fajności, przytulańska miłego. Nie było. Takie tam, byle co było. No, to jak jesteś byle co to… trza to rozpieprzyć, bez względu na jakieś konsekwencje. Ale konsekwencji nie było żadnych, więc w porządku wszystko… Jest, co pisać! Trochę zacząłem już… Ja nie lubię w dzień pisać, nie lubię malować w dzień, nie lubię robić kolaży… Nie lubię. Lubię robić różne rzeczy. Przez jakiś czas w Polsce byłem aktorem… Gdzieś tam rysowałem… No, doświadczenie mam. We wszystkim. Mogę występować na scenie, nie mam żadnych problemów z tym. Ani z głosem, ani z dykcją. Dykcję mam dobrą.

Kacmajor nagle zmienia temat.

KACMAJOR: - Tak że no, żyje mi się tu dobrze. Kasę dostaję od państwa. Mieszkanie mam za darmo, nie płacę za nic, za elektryczność nie płacę, za gaz nie płacę. Za nic! Jeszcze mi ponad 700, prawie 800 funtów dają miesięcznie. Tyle, ile tutaj najmniej zarabiają ludzie. Jeszcze teraz wyrównanie dostałem za prawie rok, bo mi przez rok nic nie płacili. Bo starałem się tutaj… nie o rentę, tylko o… pension. Emeryturę.

Kacmajor mówi o kulisach walki o świadczenie emerytalne w Wielkiej Brytanii. Opowiada o swoim „smutno-szarym" socjalnym mieszkaniu. Nie podoba mu się, ale darowanemu koniowi w zęby się nie zagląda. Narzeka też na angielską architekturę.

KACMAJOR: - Trochę mam tu swoich prac różnych, starszych. Teraz się będę brał za robienie nowych. Tam proponują mi taką wystawę w Lublinie dużą. Tak że zjadę może, tę wystawę zrobię przy okazji.

- Kiedy mniej więcej to by było? – dopytuje Mateusz.

KACMAJOR: - Mniej więcej to by było… na początku przyszłego roku. Do marca chciałbym. Znaczy… przyjadę no. Bilety tanie jak psi ch*j. Tu można bilet do Polski kupić za 9 funtów… z jakimś tam wyprzedzeniem dużym. Ale 9 funtów to wiesz, taksówka drożej.

Po chwili Kacmajor znów podkreśla, że żyje mu się dobrze.

KACMAJOR: - Sam też nie jestem, bo mam dwie córy i tą eks, która tu przychodzi, posprząta, jakieś tam jedzenie polskie przyniesie, jakieś ciasto mi upiecze.

- To ona Polką jest?

KACMAJOR: - Polka, Polka. Bo ona też tam w sekcie była. Się tam we mnie zakochała, tam takie… „Dobra, to będziemy razem sobie". Póki co jest w porząsiu. Nie ma problemu.

Kacmajor wyjaśnia, że między nim a byłą partnerką nie ma złej krwi, jak to często bywa po rozstaniach.

KACMAJOR: - Mam dzieciaki, chodzę z nimi na basen, do kina, wiesz, jakieś wesołe miasteczko, do knajpy. Do tureckiej knajpy na dobre żarcie, takie naprawdę tureckie. Do włoskiej na włoskie żarcie, bardzo dobre.

Wywód schodzi na kulinaria. Kacmajor narzeka na angielskie jedzenie, do którego ciężko było mu się przyzwyczaić.

- To ile to już? Z 10 lat…?

KACMAJOR: - W Anglii? 11! Pod koniec sierpnia żeśmy tu przylecieli. No… Zdążyłem tu już w więzieniu posiedzieć, tak że wiesz, wszystko jest ok. Znaczy w areszcie. Do sprawy siedziałem. Później zostałem uniewinniony i wszystko jest ok. Hehehe. Taka głupia sprawa była, śmieszna. Sędzia mówi: „to my pana uniewinniamy". Ok, ku*wa, wszystko w porządku, thank you very much, see you later. Nie no… Tu zupełnie inny kraj jest, inni ludzie, inny kraj. Uprzejmi są ci ludzie.

Kacmajor opowiada jeszcze trochę o swoim życiu w Anglii i zmierza do końca ponad godzinnej rozmowy. Mateusz przerywa i pyta:

- A jeśli mogę zapytać… Czy żałuje pan, że to się tak rozpadło?

KACMAJOR: - Nie! Nie, nie, nie! Nie żałuję niczego w życiu, co mnie spotkało. Nie żałuję niczego, co zrobiłem. Bo zawsze w tym, co chciałem robić, byli ludzie. Pomoc. Pomoc ludziom. Wydźwignięcie ich. Tak że wiesz, to co ja myślę o tej kapeli – to jest taka pomoc wam, żebyście mogli pójść w taką górę, jakiej sobie nawet nie wyobrażacie. Poczułem do ciebie sympatię…

- Dobra, to jak pan coś tam napisze ciekawego do tej książki, to ja chętnie poczytam.

KACMAJOR: - Oczywiście, dostaniesz. To nie bój się. Mam ileś osób, do których to będzie leciało. Okej? Pstryk i leci! Może to być też na żywo. Można sobie zrobić taki pokój. Z kilkoma osobami. Np. z tym… Tymańskim. Z kimś jeszcze, z kimś jeszcze. Żebyśmy sobie już o tej grupie pogadali. Nie wiem, czy ten Milo Kurtis żyje, ku*wa. On już taki starawy, starszy ode mnie. Muszę poszukać go. Ale to jest geniusz, ku*wa, naprawdę, gitary. Wszystko zagra! Czy deszcz, czy mgłę, co chcesz! No, taki ma dar…

Kacmajor rozwija wątek muzyczny. Opowiada o Kurtisie, Nadolnym, Urbaniaku, Stańce. Ten ostatni miał się go bać, bo słyszał coś o sekcie. Ba, w ramach dygresji guru „Nieba" rzuca, że Grażyna Łobaszewska chciała za niego wyjść, ale on nie chciał. Wraca do wątku o Stańce. Mówi, że niesłusznie się go bał, bo jego misją było pomaganie ludziom, a nie szkodzenie.

KACMAJOR: - No czekam teraz, na przekaz taki, pieniężny… Wiesz, na ile?

- Na ile?

KACMAJOR: - Dwa miliony funtów. W przyszłym tygodniu powinien być. Fajnie nie?

- A to za co?

KACMAJOR: - Nie za co, tylko po co. Za co? Za nic. Po co? Żebym dom kupił i jakiś samochód. Solidny taki. Gdzieś tu na wsi szukam, ale na razie nie bardzo mi się podobają te domy.

Kacmajor wspomina, że chciałby przerobić jakieś stare, pofabryczne wnętrze na przestrzeń mieszkalną. Nie mówi jednak, skąd nagle miałby mieć 2 miliony funtów.

KACMAJOR: - Syn jest architektem, żona jego jest architektem, tak że będą mieli pracy trochę. Heheheh! Fajnie! Dam im robotę. Zarobią sobie tam, paręset tysięcy funtów. Na całe życie prawie…

- A mogę jeszcze zapytać… Bo znalazłem książkę. Autorstwa „Keller" – nazwisko. On napisał coś o sekcie.

KACMAJOR: - Nie znam. Nigdy taki ktoś nie był w sekcie…

- Aha. To chciałem zapytać…

KACMAJOR: - Może on był, ale jeżeli coś tam napisał, to pod fałszywym nazwiskiem. A co tam jest prawdą, a co nie, to się przekonasz, jak mnie poznasz tak dobrze. Ja nie neguję tego, że tam coś może być, jakaś prawda… Część. Tylko to jest jego patrzenie, na to, co się tam działo. Ja podejrzewam, kto to jest. Bo tam do mnie jakaś wiadomość kiedyś dotarła, że coś się ukazało. I od razu pomyślałem o kimś, kto tam był i wiedziałem, że to jest fałszywe nazwisko. A jak ktoś pisze pod fałszywym nazwiskiem, to już wiadomo, o co chodzi. Bo ja będę pisał pod swoim. Ja nie będę się ukrywał. Kacmajor to Kacmajor. Bogdan Stanisław Kacmajor. Sekta i tak dalej. Wszystko zostanie opisane. Wszystko.

- Kiedy się spodziewać mniej więcej?

KACMAJOR: - Chyba do marca przyszłego roku. Postaram się to zebrać do kupy. Tych rzeczy, które się działy, jest tak dużo w moim życiu. Bo to i ta Galeria EL, Laboratorium Sztuki na początek, później teatr, w którym ja tam grałem i reżyserowałem i… robiłem wystrój cały ten. No i tam dalej – sekta, później kobiety, później dzieci… Później tu Anglia, też jest co opisywać, bo tu się też dużo działo. Tak że jest tego od cholery! Ale nie chcę się tam rozpisywać. Nie wiem jeszcze, jak to będzie do końca wyglądało. Czy to jakieś będą rozdziały, czy to będzie ciągłość jakaś. Taka rzeka. Że będzie sobie tam można wracać do różnych rzeczy, analizować to, wracać. Dużo będzie z Pisma Świętego. Nie tekstu, tylko takie – co to tam ktoś napisał i co to znaczy, co on napisał. Co Chrystus powiedział, a czego nie powiedział. Co apostołowie mówili, a czego nie mówili. Jacy byli królowie Izraela i dlaczego. Jak to było z tymi prorokami wszystkimi. I tam wszystko, wszystko, wszystko. Wiem, że to będzie fajne w czytaniu. Bo to będzie taka rzeka. Jakbyś czytał poezję. Że to płynie. Chcę, żeby to płynęło.

Kacmajor zaczyna cytować „Moją Piosnkę" Norwida.

KACMAJOR: - „(…) Tęskno mi panie!" I ch*j. Tęskno mi do Polski, tęskno. Bo to fajny kraj, fajni ludzie.

- Piłsudski kiedyś inaczej powiedział.

KACMAJOR: - A niech nie pi***oli. Wiem, co powiedział. Znam te teksty. Sam był kawał ch*ja i tyle. Że tam doprowadził do wyzwolenia… Bitwa Warszawska i tak dalej. No, ok. Ale on sam jako człowiek nie był najlepszy. Nie był. Ja mu nic nie zarzucam. On nie żyje akurat. Niech sobie nie żyje. Nie miałbym do niego zaufania, gdybym się z nim spotkał. Nie ma we mnie zaufania do niego. No i tyle. Już wolałbym z Kościuszką pogadać.

Mateusz przerywa, mówiąc, że w Polsce już północ. Panowie się żegnają i umawiają na kolejną rozmowę. Ta nigdy nie następuje.

OPRACOWAŁ ADRIAN MAŃKO

eprasa.pl 1a0010bb51

Czas jednak przyznał rac

Rozmowa z Dariuszem Krzowskim, Prezesem Portu Lotniczego Lublin. Latanie to mój styl życia, pasja i jednocześnie zawód, który
który sam zasiada za sterami, rozumiem ten biznes od strony technicznej, operacyjnej i ludzkiej. To pomaga w podejmowaniu dec

*** Miło spotkać się z panem po 12 latach. Przypomnę, że w 2014 roku odszedł pan z zarządu Portu Lotniczego Lublin i wrócił do Warszawy do pracy w Polskiej Agencji Żeglugi Powietrznej. Dlaczego rozstał się pan z lotniskiem, które pan budował i uruchamiał – a nie była to łatwa misja – i co się działo w pana życiu zawodowym przez minione 12 lat?**

- Moje odejście z pracy w Porcie Lotniczym Lublin wynikało z prostego faktu – uznałem, że misja, której się podjąłem, została zakończona. Byłem jednym z pierwszych pracowników PLL. Jako wiceprezes zarządu odpowiadałem m.in. za koncepcję programowo-przestrzenną portu, jego certyfikację oraz operacyjne zarządzanie. W grudniu 2012 roku lotnisko rozpoczęło działalność, a ja czułem, że zrealizowałem to, do czego zostałem powołany: samoloty startowały, pasażerowie byli obsługiwani, system działał. Szukałem nowych wyzwań. W Polskiej Agencji Żeglugi Powietrznej, która odpowiada za kontrolę przestrzeni powietrznej nad naszym krajem, objąłem stanowisko dyrektora Biura Służb Technicznych, a potem pracowałem w Dziale Operacji Lotniczych PAŻP. Można powiedzieć, że niedaleko padło jabłko od jabłoni, bo choć zmieniłem miejsce pracy, wciąż byłem blisko spraw lotniczych.

*** 1 lutego 2026 roku objął pan stanowisko prezesa Portu Lotniczego Lublin. Wrócił pan do Spółki, która ma już kilkunastoletnie doświadczenie. Jak Pan postrzega zmiany, które w tym czasie zaszły?**

- Przede wszystkim bardzo się cieszę z powrotu na lubelskie lotnisko. Nie ukrywam, że traktuję je jak moje dziecko i nawet będąc w stolicy z zainteresowaniem śledziłem co dobrego dzieje się w „moim" porcie. Chociaż zawodowo nie byłem związany ze spółką ponad 10 lat, to cały czas miałem kontakt z portem, obserwując z życzliwym zainteresowaniem jego rozwój, jak staje się ważnym filarem rozwoju gospodarczego i turystycznego Lubelszczyzny. Miniona dekada była okresem dynamicznych przemian w branży lotniczej, zarówno w skali globalnej, jak i lokalnej. W tym czasie Port Lotniczy Lublin przeszedł dużą ewolucję, stając się ważnym punktem na mapie komunikacyjnej w tej części Polski. Dlatego, kiedy pojawiła się możliwość objęcia stanowiska prezesa zarządu Portu Lotniczego Lublin, długo się nie zastanawiałem.

*** Jaką pozycję na rynku ma dziś Port Lotniczy Lublin? I jaką pan widzi pozycję dla naszego lotniska w najbliższych latach?**

- Port Lotniczy Lublin działa na rynku bardzo aktywnie, systematycznie uruchamiając nowe połączenia. Ostatnie lata przyniosły także dynamiczny rozwój rynku czarterowego. Pasażerowie coraz chętniej wybierają nasze lotnisko jako punkt startowy do wakacyjnych podróży w ciepłe kraje. Statystyki potwierdzają, że to dobry czas dla portu. Rok 2025 zamknięty liczbą 5 052 operacji lotniczych i 471 101 obsłużonych pasażerów. To wzrost o ponad 10% w liczbie pasażerów i aż o 26% w liczbie operacji w stosunku do wcześniejszego roku, 2024. Co więcej, w sierpniu 2025 roku padł rekord miesięczny w całej historii lotniska – 61 115 obsłużonych osób. Równie dynamicznie rozwija się w Porcie Lotniczym Lublin sektor cargo. Lubelski port stał się regionalnym hubem przeładunkowym, obsługującym towary przemysłowe, przesyłki specjalistyczne i ładunki wymagające kontrolowanej temperatury. Wzrost w tym obszarze w minionym roku był wręcz skokowy – z 87 operacji w 2024 roku do 738 w roku 2025, co oznacza przyrost o ponad 740%. Potwierdza to transformację portu regionalnego w aktywny hub logistyczny, obsługujący transport międzynarodowy i strategiczne dostawy na wschód Europy, w tym na Ukrainę. Oczywiście ten skok to efekt przejęcia rynku z Podkrapacia. Dzięki temu nabraliśmy doświadczenia w obsłudze praktycznie każdego typu powietrznego statku transportowego i chcemy z tego korzystać nadal. Zamierzamy wejść w rynek e-commerce, m.in. z Chinami, rozmawiamy ze spedytorami o wykorzystaniu naszego zaplecza do dystrybucji przesyłek w kraju i do państw ościennych. Cargo to dochodowy biznes. Oczywiście rynek niezwykle konkurencyjny, na którym rywalizujemy o przewoźników i inwestycje z wieloma portami. Wymaga to od nas ogromnego zaangażowania, elastyczności i stałego podnoszenia jakości obsługi.

*** W jaki sposób wojna z wschodnią granicą przekłada się na sytuację naszego lotniska?**

- Przypomnijmy, że przed rosyjską agresją mieliśmy bezpośrednie połączenia lotnicze z Ukrainą. Dzisiaj, w wyniku wojny, wielu mieszkańców Ukrainy zamieszkało w Polsce, duża część z nich na Lubelszczyźnie. Dlatego, nic dziwnego, że nadal pasażerowie z Ukrainy stanowią spory procent naszych podróżnych, tym razem w rejsach na zachód. Bliskość granicy pomaga pasażerom z Ukrainy w szybkim dostaniu się do miejsca docelowego przez nasz port. Niektóre autokary rejsowe mają u nas stały przystanek co sprawia, że dla wielu mieszkańców zza naszej wschodniej granicy jesteśmy ich najbliższym lotniskiem, z którego chętnie korzystają. Wojna postawiła nas przed nowymi zadaniami. Od czerwca do listopada 2025 roku lotnisko pełniło rolę hubu logistycznego dla pomocy kierowanej na Ukrainę. Przyjmowaliśmy największe maszyny transportowe świata, takie jak C-17 Globemaster, potężny Antonov An-124 Rusłan, C-130 Hercules, Airbus A400M Atlas czy Boeingi 747-400F i 767-300F. Obsługiwaliśmy także mniejsze jednostki, jak CASA CN-235, ATR 72F czy MD-11. To była prawdziwa transformacja naszego cargo w hub o znaczeniu strategicznym. Pod koniec ub. roku, zgodnie z umową z MON, wojsko po zakończeniu remontów wróciło do Jasionki, co zmieniło strukturę operacji. Dodatkowo musimy mierzyć się z czasowym zamykaniem przestrzeni lotniczej nad regionem ze względu na operacje samolotów wojskowych pilnujących wschodniej granicy. To wyzwania, na które nie mamy wpływu, a które wynikają bezpośrednio z sytuacji geopolitycznej.

Prezes-pilot Dariusz Krzowski za sterami

*** Czy przejął pan kierowanie portem z określoną misją?**

- Moim celem jest, aby Port Lotniczy Lublin był miejscem nowoczesnym i przyjaznym, spełniającym światowe standardy, a przy tym zachowującym regionalną gościnność. Chcemy być motorem wzrostu, integrować region z Europą i wspierać lokalną przedsiębiorczość oraz turystykę. Dodatkowo, jako świeżo upieczony Ambasador Województwa Lubelskiego 2025, będziemy jeszcze mocniej budować pozytywny wizerunek regionu.Ważnym krokiem w tym kierunku była międzynarodowa konferencja CONNECT, największa w Europie, która po raz pierwszy w Polsce odbyła się właśnie u nas, w Lublinie. To z pewnością jedno z największych wydarzeń branżowych na świecie i świetna okazja do promocji Lublina i całego regionu oraz nawiązania kontaktów biznesowych, które – jestem przekonany – będą owocować w przyszłych latach. Z kolei dla nas, Portu Lotniczego Lublin, udział w CONNECT to była świetna okazja do zaprezentowania atutów naszego lotniska. Jak widać, przed naszym lotniskiem stoi wiele ambitnych celów, a ja, dziękując akcjonariuszom za zaufanie, deklaruję, że z pełnym zaangażowaniem podejmuję się ich realizacji.

*** Plany krótkoterminowe i długoterminowe.**

- Istotnym wydarzeniem w 2026 roku będzie inauguracja całorocznej trasy do Maastricht, obsługiwanej przez linię lotniczą Wizzair. Będzie to połączenie, które zapewni oczekiwany przez mieszkańców Lubelskiego dostęp zarówno do Holandii jak i Belgii oraz zachodnich Niemiec. Dodatkowo, lina lotnicza WizzAir planuje uruchomić nowe połączenie w formule charter-mix do Rijeki. Będzie to już drugie miejsce w Chorwacji dostępne z naszego lotniska. I z pewnością równie chętnie wybierane jak Split, funkcjonujący u nas z powodzeniem od lat.Kolejną nowością będzie połączenie do Trapani na Sycylii, oferowane przez Ryanair. Wystartuje 31 marca 2026 roku i będzie połączeniem sezonowym, oferowanym od końca marca do końca października. Będzie to już szóste połączenie linii Ryanair oferowane z lubelskiego lotniska, po Gdańsku, Dublinie, Londynie Luton, Mediolanie Bergamo i Barcelonie Gironie.W 2026 roku planowane jest również utrzymanie całorocznego połączenia czar-

eprasa.pl 1a0010bb51

ję wizjonerom

daje mi unikalną, wręcz dosłowną perspektywę na to, czym zarządzam. Jako prezes lotniska, tyzji, bo wiem, co czuje pilot podchodzący do lądowania i czego potrzebuje załoga.

FOT. ARCHIWUM DARIUSZA KRZOWSKIEGO

terowego do egipskiego kurortu w Sharm El Sheikh, które zostało zainaugurowane 22 grudnia ub. roku. Połączenie oferowane jest z częstotliwością jednego lotu w tygodniu, ale przez cały rok, zarówno w sezonie zimowym jak i letnim. Te wszystkie działania mają doprowadzić nas do rekordowego wyniku. Planujemy przekroczyć historyczną barierę 500 tysięcy pasażerów, nasze plany zakładają, że będzie to ok. 530 tysięcy osób.

*** Czy jest pan zadowolony z siatki połączeń, którą w tej chwili mamy?**

- Oczywiście zawsze chciałoby się, by kierunków było jeszcze więcej, oczekiwań jest cała lista i staramy się odpowiadać na zapotrzebowanie naszych pasażerów. Powrót po kilku latach lotów do krajów Beneluksu, rozwój kierunków włoskich (Bergamo, Trapani) oraz hiszpańskiej Girony to ważne kroki. Cały czas mocno stoimy na rynku brytyjskim i rozwijamy ofertę wakacyjną. Nasza strategia polega też na szukaniu kierunków atrakcyjnych, a których nie oferują pobliskie, konkurencyjne lotniska. Mówię tu o takich destynacjach jak Maastricht, Barcelona-Girona czy Trapani. Dzięki temu przyciągamy pasażerów także z sąsiednich regionów. Liczymy, że po konferencji CONNECT branża lotnicza jeszcze bardziej odkryje nasz potencjał. Uczestniczyłem w wielu interesujących i obiecujących rozmowach. Moim marzeniem i celem długofalowym jest otwarcie kierunku do Zatoki Perskiej. Widzimy, jak turyści z tamtego regionu odkrywają Kraków czy Zakopane. Lublin, ze swoim potencjałem medycznym i biznesowym, jest dla nich równie egzotyczną i atrakcyjną destynacją. Obecna sytuacja polityczna nam to uniemożliwia, ale po zakończeniu konfliktu zbrojnego, kiedy bezpieczeństwo pasażerów nie będzie zagrożone, z pewnością wrócimy do tematu i będziemy kontynuowali rozmowy. Przy czym oty np. do Dubaju traktujemy nie tylko jako połączenia point-to-point, ale również jako połączenie do hubu przesiadkowego, umożliwiającego pasażerom kontynuowanie podróży długodystansowych.Niezależnie od tego, jesteśmy zainteresowani utworzeniem połączenia do któregoś z hubowych portów w Niemczech, np. do Frankfurtu. Posiadanie połączeń z Lublina do Warszawy, Dubaju i Frankfurtu umożliwiłoby bowiem naszym pasażerom podróż do dowolnego miejsca na świecie. Miejmy jednak świadomość, że takie rozwiązanie uzależnione jest od strategii biznesowej linii lotniczych i zaangażowania naszych udziałowców.

*** Jest pan postrzegany jako fachowiec z Warszawy, a mało kto wie, że pan jest stąd. Proszę opowiedzieć o swoich korzeniach.**

- Faktycznie, urodziłem się w innej części kraju, ale sercem i życiem zawodowym jestem stąd. Moje związki z regionem sięgają lat 80., kiedy uczyłem się w Zespole Szkół Technicznych w Świdniku. Ukończyłem tam Technikum Mechaniczne o specjalności Budowa Śmigłowców i Płatowców. Potem studiowałem na Politechnice Lubelskiej, na Wydziale Mechanicznym, również w specjalności budowy śmigłowców. W 1992 roku zostałem magistrem inżynierem i od razu podjąłem pracę w Inspektoracie Kontroli Cywilnych Statków Powietrznych w Lublinie. Zajmowałem się badaniem wypadków lotniczych. W aeroklubie uczyłem się pilotażu szybowców i samolotów. Do Portu Lotniczego Lublin trafiłem ze spółki Exin, gdzie pełniłem funkcję dyrektora ds. lotniczych, a która była udziałowcem portu w początkach działalności spółki. Moje korzenie zawodowe są więc na Lubelszczyźnie mocno zakorzenione.

*** Jest pan zawodowym pilotem. Proszę o tym opowiedzieć: to pasja, praca, czy jeszcze coś więcej?**

- Trudno mi oddzielić te sfery. Latanie to mój styl życia, pasja i jednocześnie zawód, który daje mi unikalną, wręcz dosłowną perspektywę na to, czym zarządzam. Jako prezes lotniska, który sam zasiada za sterami, rozumiem ten biznes od strony technicznej, operacyjnej i ludzkiej. To pomaga w podejmowaniu decyzji, bo wiem, co czuje pilot podchodzący do lądowania i czego potrzebuje załoga. Nie wyobrażam sobie życie bez latania. Staram się być w powietrzu jak najczęściej, niezależnie od tego, czy są to szybowce, śmigłowce, czy samoloty. Moje doświadczenie jest bardzo szerokie: posiadam złotą odznakę szybowcową z diamentem, byłem instruktorem i za sterami szybowców spędziłem ponad 700 godzin. Z kolei jako zawodowy pilot wciąż latam dla jednej z linii lotniczych, realizując operacje na rynku transportowym. Mam nalot na samolotach ponad 2500 godzin. Cieszę się, że ta pasja stała się rodzinną tradycją. Jeden z moich synów również jest pilotem i lata obecnie w liniach Flydubai.

*** Szybowce, śmigłowce, czy samoloty?**

- Wszystko po trochu – najważniejsze, aby być w powietrzu. Każdy rodzaj statku powietrznego wymaga innych umiejętności i daje inne emocje, co bardzo cenię.

*** Co by pan dziś powiedział wszystkim malkontentom, krytykom i przeciwnikom budowy lotniska w Świdniku? Było ich bardzo wielu.**

- Krytyka, obawy przed nieznanym, to nieodłączne elementy każdej wielkiej inwestycji, ale patrząc z perspektywy 13 lat działalności, mogę z pełnym przekonaniem powiedzieć: czas przyznał rację wizjonerom. Port Lotniczy Lublin zlikwidował jedną z największych barier komunikacyjnych wschodniej Polski. Staliśmy się prawdziwym oknem na świat, które pozwala mieszkańcom regionu bezpiecznie i wygodnie podróżować, odwiedzać bliskich, korzystać z wakacji, podtrzymywać biznesowe kontakty.Staliśmy się silną marką regionalną, ambasadorem i katalizatorem, stymulującym powstawanie miejsc pracy, indukującym inwestycje w strefach ekonomicznych, ale również pomagającym w ekspansji naszych firm na rynki zagraniczne. Lotnisko napędza turystykę i sprawia, że Lubelszczyzna jest atrakcyjnym punktem na mapie. Z roku na rok obsługujemy coraz więcej pasażerów, co jest najlepszą odpowiedzią, czy port lotniczy był na potrzebny.

*** Czego życzy się pilotom i szefom lotnisk?**

- Pilotom tradycyjnie życzy się tyle samo lądowań, co startów, błękitnego nieba i zawsze dobrej pogody. Szefom lotnisk natomiast, trzymając się tej samej terminologii, wysokich lotów w biznesie, odważnych decyzji i przede wszystkim zadowolonych partnerów biznesowych i pasażerów, którzy korzystają z usług lotniska, oby jak najczęściej.

*** Tego panu życzę i dziękuję za rozmowę.**

ROZMAWIAŁA:
MAGDALENA BOŻKO-MIEDZWIECKA

eprasa.pl 1a0010bb51

HOROSKOP

BARAN

Będziesz właściwie oceniać swoje możliwości. Otwiera się szansa na postęp tam, gdzie trwał zastój. W poniedziałek spotkasz się z wieloma dowodami przyjaźni. We wtorek i środę trzymaj temperament na wodzy, by przypadkowym wybuchem nie zniweczyć dobrze rokujących planów. Osoby samotne w weekend mogą poznać kogoś interesującego. Dobry nastrój, wiele zabaw - nie bój się zaszaleć. Finanse w normie.

BYK

Pora trochę zwolnić tempo - przeznacz więcej czasu na odpoczynek. Zaległe sprawy w pracy załatw we wtorek. Do pomysłu szefa trzeba się odnieść grzecznie, ale z rezerwą. Zawarte we wtorek i środę znajomości mają dobre perspektywy. Umocnią się też przyjaźnie. Kto czeka na ważną deklarację, może teraz na nią liczyć. W czwartek miej się na baczności, a wieczór spędź w domu. Od piątku - świetna zabawa.

BLIŹNIĘTA

Przed tobą przygody, może podróże i nowe znajomości. Będzie się wiele działo. Nie trać czasu na długie zastanawianie się, podejmuj śmiałe decyzje. We wtorek i środę dobra passa dla finansów i nowej działalności. Ambicja jest dobrym doradcą, a w sprawach osobistych gwarantuje ci uznanie i moc wrażeń. W czwartek nie próbuj za wiele zdziałać, odpocznij. W piątek i sobotę miłe spotkania i szczere rozmowy.

RAK

Dość udany, spokojny tydzień. Jedynie w środę mogą się pojawić niesnaski między domownikami. Tobie przypadnie rola osoby łagodzącej spory. Uważaj, by przy okazji nie paść ofiarą pretensji. Masz teraz dobrą formę intelektualną, dbaj o jej wykorzystanie i nie bój się nowych wyzwań. We wtorek i piątek zostanie to docenione. Licz na pieniądze dzięki rzetelnej pracy - tylko niektóre Raki je wygrają. Weekend w gwarze i ruchu.

LEW

W sprawach osobistych i zawodowych zapanuje spokój. Nie martw się chwilowym zamilknięciem telefonu - potrzebujesz czasu na przemyślenia. Osoby samotne nie powinny brnąć w związki z ludźmi zajętymi, a niezadowoleni z partnerów niech nie liczą teraz na cud. Dbaj raczej o przyjaźnie, o szczere, serdeczne kontakty. Nie warto teraz inwestować. W czwartek uważaj na siebie. Czeka cię ciekawy weekend.

PANNA

Zaplanowane od dawna posunięcia wykonasz teraz z mistrzowską precyzją. W kontaktach z bliskimi dzięki dyplomacji postawisz na swoim. Uważaj teraz na zdrowie, unikaj przeziębionych. W finansach postęp - we wtorek dzięki świetnej koncentracji zarobisz spore pieniądze. W czwartek i piątek intuicja pozwoli ci odnieść sukces tam, gdzie inni ponosili klęskę. W weekend wiele spotkań towarzyskich.

WAGA

Wiele spraw spędza ci sen z powiek, ale wszystko pójdzie gładko i znacznie lepiej, niż sądzisz. We wtorek i środę masz zielone światło dla interesów, kariery, kontaktów z ludźmi. Znajdziesz właściwą drogę. Może wskazana jest zmiana pracy? Gra idzie o sporą stawkę. Naucz się milczeć o swych planach, plotkarze nie śpią. Weekend spędzisz wśród przyjaciół, czekają cię ciekawe przeżycia. Zaufaj intuicji.

SKORPION

Bardzo dobry tydzień przed tobą. Możesz zrobić naprawdę świetny interes, zdobyć dużo pieniędzy dzięki nietypowemu przedsięwzięciu. Pamiętaj, że negocjacje, a nie wojna, przyniosą ci teraz sukces. Niewykluczona miłość na twojej drodze. Osoby z kulejących związków powinny jak najprędzej porozumieć się z partnerem - wkrótce może to być niemożliwe. Najlepsze dla interesów - czwartek i piątek, dla uczuć - wtorek i sobota.

STRZELEC

W tym tygodniu mogą zajść ważne zmiany w twoim życiu, a poprzedzą je liczne rozterki. W poniedziałek nie podejmuj decyzji, nie kłóć się z domownikami. Od wtorku masz pole do popisu. Przedsięwzięcia powinny mieć jasny plan i być przewidywalne. Porządkuj bieżące sprawy, z dużymi inwestycjami zaczekaj. Weekend będzie bardzo udany - uznanie, zabawa, kontakty zawodowe na prywatnym gruncie. Rozmawiaj z partnerem.

KOZIOROŻEC

Zaufaj intuicji i wyobraźni, nie bój się rzeczy nieznanych. Szukaj w słowach innych inspiracji do działania. Nie węsz wszędzie podstępu! W pracy spotkasz się z uznaniem, a ktoś, kto kopał pod tobą dołki, sam w nie wpadnie. Spontaniczność powinna być kontrolowana, pamiętaj o rozsądku, zwłaszcza w środę. Otrzymasz kilka ciekawych propozycji towarzyskich. Weekend będzie miły, niespodziewana wizyta wprawi cię w zachwyt.

WODNIK

Niektóre znajomości, zawarte jakiś czas temu, mogą wkroczyć na bardziej osobiste tory. Nie zniechęcaj do siebie ludzi, nie udawaj kogoś innego. W pracy niewiele będzie się działo, trudno też liczyć na dodatkową gotówkę. Raczej wstrzymaj się od zakupów na kredyt i nie rób ryzykownych inwestycji. We wtorek możesz załatwić ważną sprawę w urzędzie. W czwartek zostań w domu. W weekend miło spędzisz czas.

RYBY

Poniedziałek będzie trudny - jeśli możesz, unikaj ważnych decyzji i nie rób nic pod wpływem chwilowego załamania nastroju. Jeśli masz problemy, nie zwierzaj się z nich w pracy. Później tydzień zapowiada się pomyślnie. We wtorek lub środę oczekuj interesującej propozycji zawodowej. Dopisze ci zdrowie, humor i energia. W piątek masz okazję dokonania ciekawej transakcji. Weekend przeznacz na rozrywki i odpoczynek.

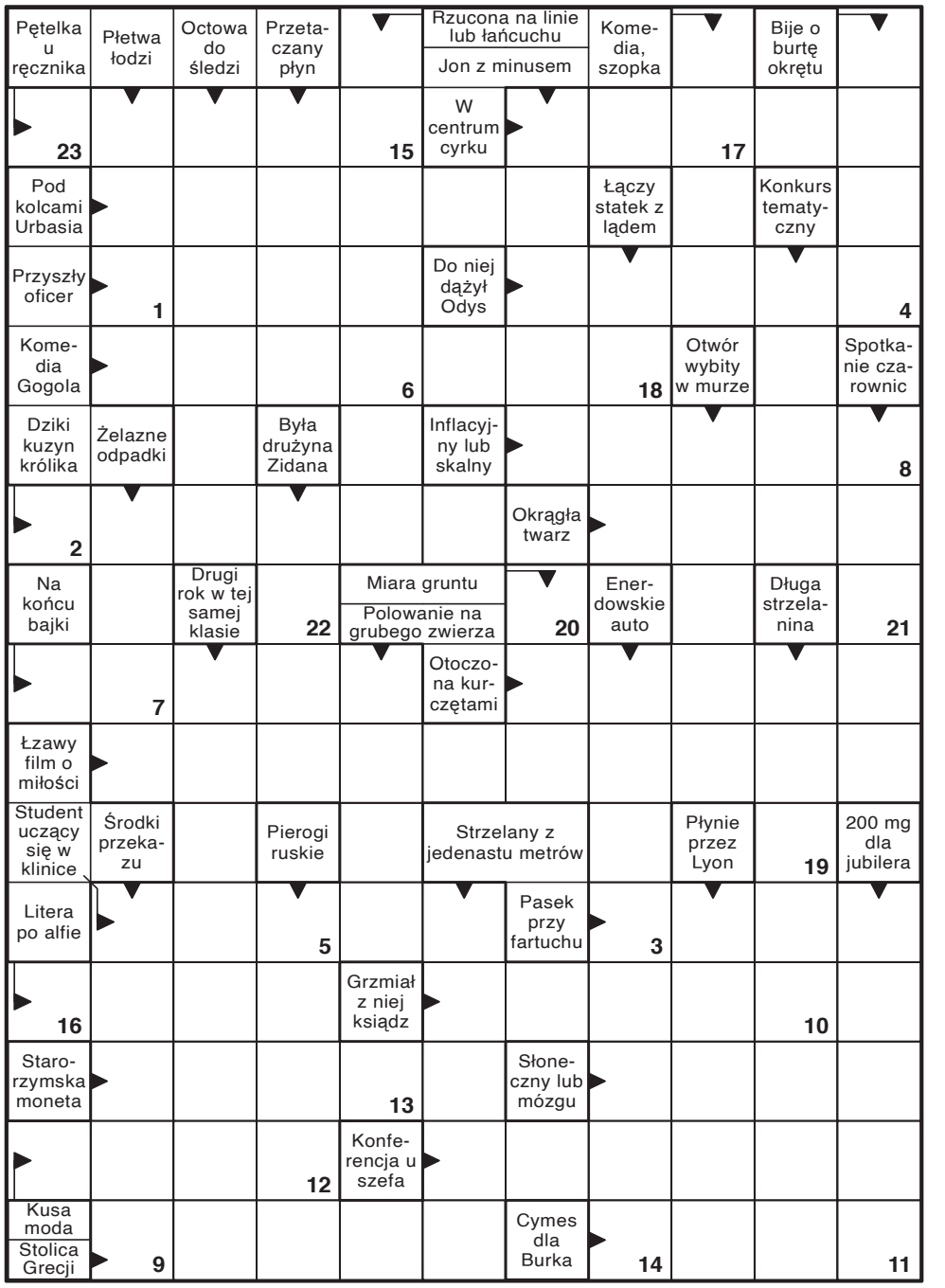

Litery z pól ponumerowanych utworzą rozwiązanie końcowe.

1	2	3	4	5	6	7

8	9	10	11	12	13	14	15

16	17	18	19	20	21	22	23

Sen o UCIECZCE...

... najczęściej symbolizuje unikanie czegoś w życiu na jawie - emocji, problemu, odpowiedzialności albo trudnej sytuacji. Jego znaczenie zależy od szczegółów snu i aktualnej sytuacji życiowej. Najczęstsze interpretacje:

- Ucieczka przed kimś (np. nieznajomym, agresorem) może oznaczać: lęk przed konfrontacją, stres lub presję, unikanie trudnych emocji (złość, poczucie winy, wstyd).
- Ucieczka bez konkretnego zagrożenia może wskazywać na: potrzebę zmiany, chęć oderwania się od rutyny, poczucie przytłoczenia obowiązkami.
- Skuteczna ucieczka to dobry znak - może oznaczać: gotowość do poradzenia sobie z problemem, odzyskanie kontroli, wewnętrzną siłę.
- Niemożność ucieczki to bardzo częsty motyw. Symbolizuje: bezsilność, brak wpływu na sytuację, lęk przed porażkę.

UŚMIECHNIJ SIĘ

- Dlaczego ciągle spóźniasz się do szkoły? - pyta nauczycielka Jasia.
- Bo nie mogę się obudzić na czas...
- Nie masz budzika?
- Mam, ale on dzwoni, kiedy śpię.

●●●

- Mamo, kup mi małpkę. Proszę!
- A czym ty ją będziesz karmił, synku?
- Kup mi taką z ZOO, ich nie wolno karmić...

●●●

- Co robi piłkarz na ulicy?
- Stoi w korkach.

●●●

Mały Jasiu pyta:
- Tato, po co jest GPS?
- Mówi ci, gdzie jechać i jak.
- Czyli jak mama?

●●●

Psychiatra w trakcie terapii zwraca się do kryminalisty:
- Ja opowiem panu bajkę, a pan ją dokończy. Proszę posłuchać: Dziadek i babka posadzili rzepkę...
Kryminalista kończy:
- A Rzepka odsiedział swoje i załatwił i dziadka, i babkę.

●●●

Rozmowa przyjaciółek:
- Sprawdziłam dzisiaj mój wskaźnik BMI.
- I jakie wnioski?
- Jestem za niska.

eprasa.pl 1a0010bb51

1-4. SUDOKU

Zasady gry: 1. Bez powtórzeń liczby 1-9 poziomo. 2. Bez powtórzeń liczby 1-9 pionowo. 3. Bez powtórzeń liczby 1-9 w komórce 3x3.
W rozwiązaniu wystarczy podać układ liczb w prawym dolnym kwadracie 3x3.

		1				5	2	
	8		4					
			9					
		9				2		
					3		5	
1			2			4	7	
	2	4			1	6		
	7			6			3	
		5			8			7

					3			
		1					6	
6	8					4	9	
	7				2		3	
2			1	8				9
					6			
	9	3		7		8		
5			3				4	
				1	4			

		8	5			2	1	
				4			6	8
	1	6		3			9	
					6	5		
				8				4
6		3	7	9				
	9	7	4	1				

2			9				5	
					2			8
				1				
			5					
6		3		7				9
	8		3	9				6
						8		7
9	2	4				6		
8			1	6		3	9	

5. KRZYŻÓWKA LUBELSKA

Litery z kolorowych pól, czytane rzędami, utworzą rozwiązanie - postać z filmów.

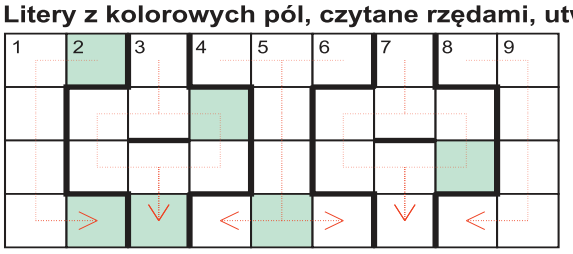

Wzdłuż linii pogrubionych:
1) Cykor, strachajło. **3) w lewo:** Okrągła czapeczka Benedykta XVI. **3) w prawo:** Kosmetyk do golenia. **4)** Zakres czyjegoś działania; sfera. **6)** Krótka chwila. **7) w lewo:** „Postrach" bałwanów **7) w prawo:** Wyznawczyni jakiejś religii. **8)** Osoby na weselu.

Pionowo:
1) Kościelny zespół śpiewaków. **2)** Natrysk, prysznic. **3)** Broń z grotem; lanca. **4)** ... Katherine Scully, agentka FBI pracująca z Foxem Mulderem. **5)** Prognostyk. **6)** Westchnień w Wenecji. **7)** Burgund, tokaj, porto **8)** Richard, gra w „Pretty Woman". **9)** Zostają po zjedzeniu karpia.

6. KRZYŻÓWKA SCHODKOWA

Litery od 1 do 6 utworzą rozwiązanie - nazwisko postaci literackiej.

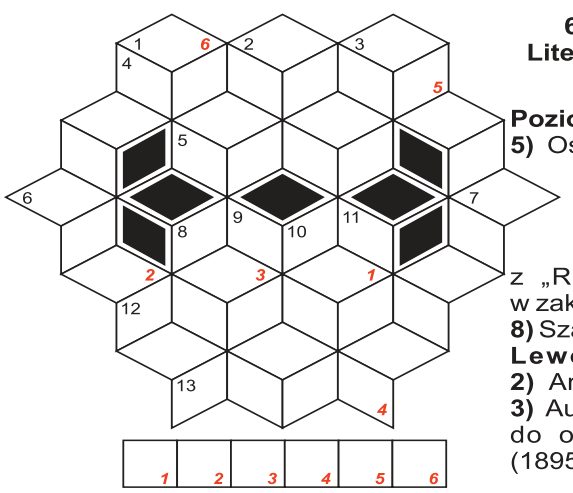

Poziomo: 4) Miasto kojarzone z Joanną d'Arc. **5)** Osadza się je we framugach. **8)** Grecka wódka anyżowa. **12)** Włoski samochód dla VIP-a. **13)** Lubił je jeść Kłapouchy, przyjaciel Kubusia Puchatka.
Prawoskośnie: 1) Mąż Lodzi z „Rancza". **2)** Coś na metce. **3)** Brat w zakonie. **6)** ... Creed, przeciwnik Rocky'ego. **8)** Szata kapłana. **10)** Łotr, zbój.
Lewoskośnie: 1) Arteria krwionośna. **2)** Artystyczny pseudonim Joanny Klepko. **3)** Autor „Czarodziejskiej góry". **7)** Zaliczane do owoców morza. **9)** Góry z Narodną (1895 m.). **11)** Cienki i wysoki, to szpilka.

7. SZYFROGRAM. Litery z pól ponumerowanych od 1 do 28 utworzą rozwiązanie - przysłowie ludowe.

1 / 2	20	2 / 6	28	18	19	4
3 / 24	21	22	1	26	5	11
4 / 8	3	12	10	9	16	15
5 / 25	27	17	23	14	13	7

1	2	3	4	5	6	7
8	9	10	11	12	13	14
15	16	17	18	19	20	21
22	23	24	25	26	27	28

Poziomo: 1) Łyżwy Mariusza Czerkawskiego. **3)** „Ceramiczne" miasto nad Drzewiczką. **4)** Okazałe, dwuskrzydłowe drzwi. **5)** Zabieg leczniczy ze sztuczną nerką.
Pionowo: 2) Zakończenie poszczególnych części sonaty, symfonii (w wyrazie pożyczkodawca).

8. DWULITEROWA KRZYŻÓWKA KOŁOWA

Pary liter z pól ponumerowanych od 1 do 5 utworzą rozwiązanie. W każde pole wpisujemy po dwie litery.

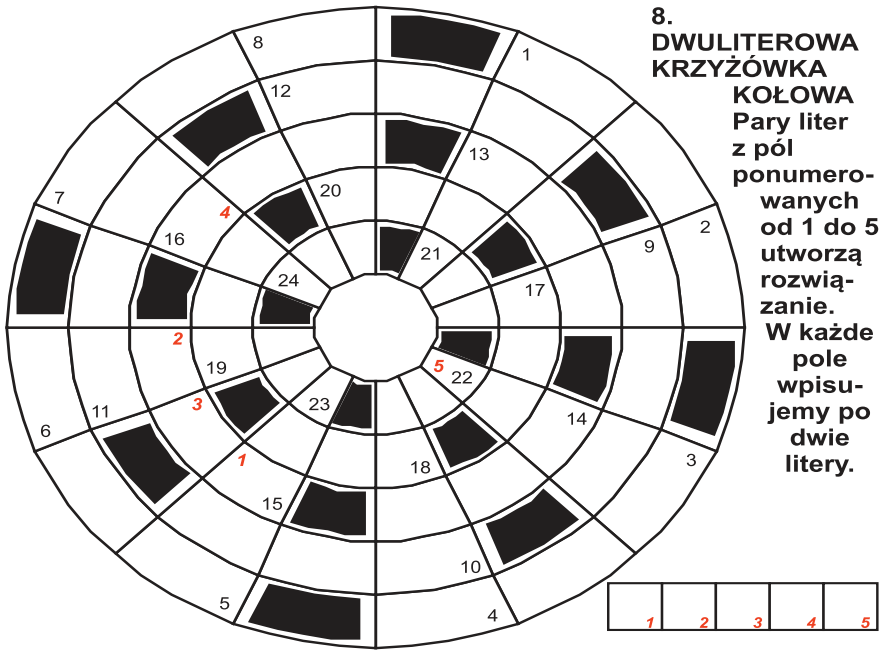

Dośrodkowo: 1) Nasz premier. **2)** Biało-czerwona nowalijka. **3)** Zamiast pani w PRL-u. **4)** Archipelag z Wyspami Dziewiczymi (dwa wyrazy). **5)** Mieszkaniec miasta z Krupówkami. **6)** Patrzył wilkiem na Bohuna. **7)** Reżyser filmu „Sztos". **8)** Kierunek w literaturze (Emil Zola).
Kołowo: 1) Kawał chłopa, osiłek. **3)** Taśma metalowa dookoła czegoś. **5)** Część tokarki. **7)** „Czy ... to dziewczyna?", komedia. **9)** Otwór w wannie. **10)** Śniardwy, Mamry, ..., Dąbie. **11)** „Pieta watykańska" Michała Anioła. **12)** Obszar z karibu i reniferami. **13)** Zwyczaj w wigilię św. Jana. **14)** Koszowy u Kozaków zaporoskich. **15)** Obrót na lodowisku. **16)** Filmowy kicz. **17)** „Czekoladowa" firma (Jedyna). **18)** Włoski malarz renesansu („Grosz wenecki"). **19)** Turniej wielkoszlemowy, mistrzostwa USA. **20)** Gorący miesiąc. **21)** Sukienka. **22)** „Rakiety" do chodzenia po śniegu. **23)** Gęgot – gęsi, gulgot – ? **24)** Śmieszność sytuacji.

9. WIRÓWECZKA. Litery z kolorowych pól, czytane rzędami, utworzą rozwiązanie. Każdy wyraz krzyżówki zaczyna się i kończy taką samą literą (w polu z liczbą). Pierwsza litera w polu z liczbą, druga w oznaczonym, ostatnia litera w polu z liczbą.

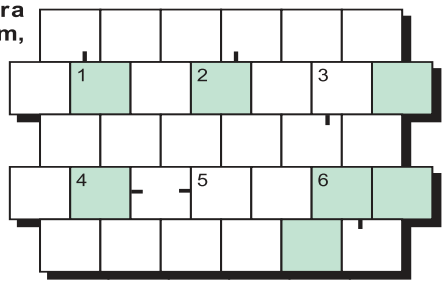

1) Bufet w karczmie. **2)** Polska projektantka mody (imię i nazwisko). **3)** Wąż dusiciel. **4)** Greckie ouzo. **5)** Poruszanie kukiełkami w teatrze lalkowym. **6)** Opera niedokończona przez Pucciniego.

10. MOZAIKA MAGICZNA

Litery z kolorowych pól, czytane rzędami, utworzą rozwiązanie - nazwę zespołu muzycznego.

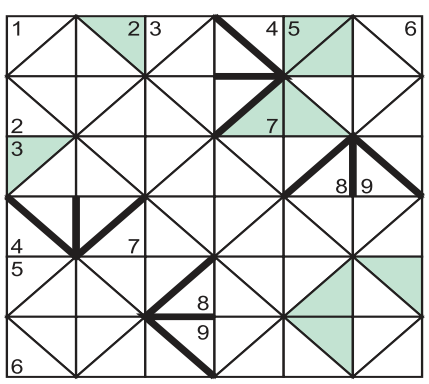

Poziomo i pionowo:
1) The ..., czwórka z Liverpoolu. **2)** Owoc nazywany inaczej tarką. **3)** Dawna nazwa Petersburga. **4)** Miasto nad Uherką. **5)** Król jasełkowy. **6)** Młodzież, młodzi ludzie. **7)** Aquapark (dwa wyrazy). **8)** Już nie ma żony. **9)** Rzemieślnik rzeźbiący w drewnie.

11. GWIAŹDZISTA KRZYŻÓWKA

Litery od 1 do 6 utworzą rozwiązanie - nazwę miasta w Polsce.

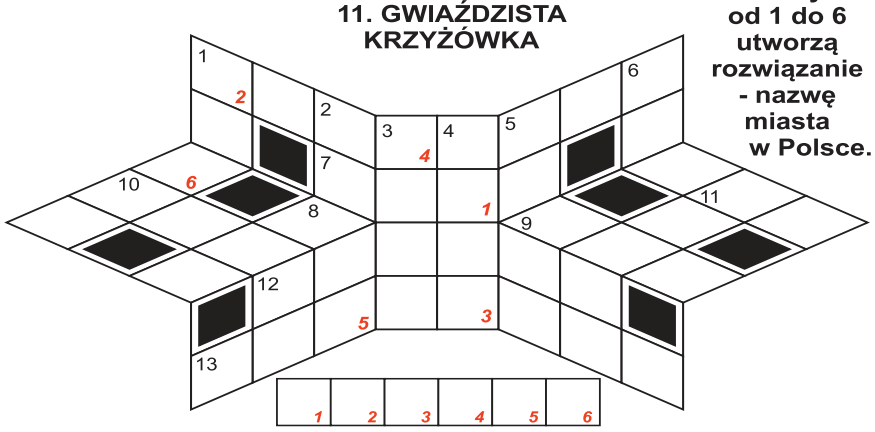

1) w **prawo:** Bezrząd w państwie. **1) w dół:** Nowicjusz w zawodzie. **2)** Słynna ulica Moskwy („Dzieci ..."). **3)** ...-Śmigły, marszałek Polski. **4)** Grzebień koguta. **5)** Góra przy kopalni. **6)** Romans, flirt. **7)** 500 arkuszy papieru. **8)** Liliowy krzak w ogrodzie. **9)** Czasami kręci się w oku. **10)** Kompromitacja (dać ...). **11)** Przepływa przez Awinion. **12)** ... świecąca, zwierzę morskie (jak parasol). **13)** Orkiestra dżezowa.

eprasa.pl 1a0010bb51

NASZ CYKL: DZIEWCZYNY Z KALINY, CHŁOPAKI Z KROCHMAL

Randki „pod Bierutem”, śmietan

Moje życie skupione było wokół ulicy Bieruta. Tak, była kiedyś taka ulica – i stał przy niej jeden z największych wówczas pomników tylko cokół – wspomina Artur Bierecki.

Mieszkałem przy samej ulicy, tuż przy Szkole Podstawowej nr 37 im. Komisji Edukacji Narodowej. Oczywiście chodziłem do tej szkoły i to był punkt wyjścia do wszystkich osiedlowych konfliktów. Bo ci ze szkoły nr 37 walczyli z tymi z ze szkół nr 23 i nr 10. Szkoła nr 23 znajdowała się po drugiej stronie ulicy i była przez nas traktowana z wyższością. Szkoła nr 10 była dalej, na osiedlu Motor, z chłopakami stamtąd musieliśmy się bardziej liczyć.

Z tymi z 10. tłukliśmy się w wąwozie oddzielającym Kolejarz od Motoru, a z tymi z 23. walczyliśmy o kładkę nad ulicą Bieruta. To były raczej bezkrwawe walki, ale dosyć intensywne. Nie raz wróciłem w poszarpanym ubraniu i oberwałem za to dodatkowo od matki. Dlatego lepiej było zostać na swoim terenie i nie przekraczać – szczególnie w grupie – granicy na kładce i w wąwozie.

Co do mojej szkoły. Pamiętam dwie charyzmatyczne nauczycielki, jedną od biologii (panią Mrówczyńską), drugą - od chemii (panią Duszkiewicz). Obie były wymagające, obu się bałem, ale też polubiłem i chemią i biologię, co pomogło mi w mojej dalszej edukacji i wpłynęło na wybór zawodu. Wiosną pani Mrówczyńska zabierała nas przed szkołę, rozdawała gracki i pieliliśmy rabatę na kwiatki. To były najfajniejsze zajęcia, jakie pamiętam, również dlatego, że w powietrzu czuło się wiosnę i nadchodzące z nią atrakcje.

FALA I WIELKA ŁAŃCUCHOWA

Wracając do wąwozu – ten tętnił życiem cały rok. Latem całe rodziny rozkładały na trawie kocyki do opalania, a dzieci po prostu znikały za najbliższym zakrętem. Tam zabawa nigdy nie miała końca, do domu wracaliśmy, gdy było całkiem ciemno, czarna noc. Jedyne, czego się wtedy bałem to szczury wygrzewające się pod wieżowcami nad wąwozem. Były wielkie jak psy i kompletnie nie bały się ludzi.

Pod koniec wakacji w wąwozie rozstawiało się wesołe miasteczko. Diabelski młyn, fala, strzelnica i wielka karuzela łańcuchowa (w odróżnieniu od małej łańcuchowej, która była dla tych strachliwych) – to był mój pogram do zaliczenia każdego dnia. Nie pamiętam, jak na to kombinowałem pieniądze, może nie było bardzo drogo, w każdym razie w wesołym miasteczku byłem stałym bywalcem aż do ich wyjazdu we wrześniu.

WIELKI MRÓZ I WIELKI STRACH

W zimie w wąwozie zaraz o szkole odbywały się bitwy śnieżne. A potem biegliśmy po sanki i po ciemku zjeżdżaliśmy ze słynnego „toru saneczkowego”. Rodzice zabierali mnie siłą do domu i zdejmowali ze mnie dosłownie sztywne od mrozu i śniegu ubranie.

Na łyżwy chodziło się na boisko szkolne. Co roku, jak tylko pojawił się mróz, wylewano wodę, a my czekaliśmy aż zamarznie. To była bardziej ślizgawka niż lodowisko, ale wystarczyło, żeby rozgrywać mecze w hokeja – oczywiście ze sprzętem, jaki kto miał.

Zimy były wtedy mroźne i śnieżne. Pamiętam taką zimę, to był chyba koniec podstawówki, że na dwa tygodnie zamknęli szkołę. Pamiętam też grudzień 1981 roku. Śniegu było tyle, że na osiedlu tworzyły się tunele śnieżne. Na przystankach stały koksowniki. A matka nie pozwoliła mi samemu wychodzić z domu. Razem chodziliśmy do kościoła salezjanów po ser żółty z darów. Do dzisiaj pamiętam jego słodkawy smak. I od razu z kościoła do domu. Był wielki mróz i wielki strach.

WSTYD W MIĘSNYM

Po jednej stronie ulicy Bieruta była szkoła, a po drugiej długi pasaż handlowy. Zaczynał się od Predomu*, czyli z definicji sklepu ze sprzętem RTV i AGD, w którym było zawsze, ale to zawsze pusto. Za każdym razem zaglądałem tam z ciekawością, czy może coś się pojawiło. I nic. Taki wielki sklep stał pusty, a panie ekspedientki siedziały za ladą na tle pustych półek.

Potem był jeszcze papierniczy, księgarnia, kosmetyczny, obuwniczy, pasmanteria i mięsny. Ten mięsny to zapamiętam na zawsze, bo po szkole zajmowałem matce kolejkę. I modliłem się, żeby nie spotkać żadnej dziewczyny z klasy, bo byłby wielki wstyd. Lubiłem za to zaglądać do księgarni, bo pięknie w niej pachniało książkami i farbą drukarską. Półki były wyłożone książkami, ale to były jakieś dziwne książki, nic co by się nadawało do czytania. Za to były fajne kalendarze i widokówki wyłożone na ladzie, więc było co oglądać.

W obuwniczym czasem rzucali towar i pamiętam, że matka dostawała wtedy amoku. Ustawiała mnie i ojca w kolejkę, a potem kazała w nieskończoność coś przymierzać. Był taki chaos, szum, krzyki, kobiety wyrywały sobie te buty z rąk i raz się zdarzyło, że wyszedłem z półbutami w dwóch różnych rozmiarach. Nie dało się tego wymienić, tak już musiałem je nosić. Co do obuwia to dodam, że moją zmorą były tzw. juniorki**, w których trzeba było chodzić po szkole. Najbardziej niemęskie obuwie, jakie w życiu widziałem.

FOT. TEATR NN, EDWARD HARTWIG

FOT. TEATR NN, WOJCIECH TURZAŃSKI

PIĘTROWA KALINKA I KULTOWY KAPRYS

Pasaż handlowy wieńczyła Kalinka – restauracja, ciastkarnia, lodziarnia i kawiarnia w jednym. Obiekt był imponujący jak na tamte czasy. Duży, nowoczesny, z szatnią i – z tego co pamiętam – z oryginalną mozaiką na ścianach. Na dole była restauracja i stoisko z ciastkami. Latem przez okienko sprzedawano tu lody w wafelkach – najlepsze lody w mieście! Kolejka ciągnęła się aż do sklepów.

A na górze było luksusowo. W wielkiej kawiarni pachniało ciastkami, czarną kawą i dymem papierosowym. Kelnerki w białych fartuszkach podchodziły do stolików i zbierały zamówienia. Ja brałem zawsze bitą śmietanę z czekoladą w szklanym pucharku. To „zawsze” było zakończenie roku szkolnego i dzień dziecka. Wtedy miałem jak w banku, że matka weźmie mnie ze sobą na górę do Kalinki.

Z ciekawostek gastronomicznych to kilkadziesiąt metrów dalej mieliśmy kultowy już dziś bar mleczny Kaprys. Wtedy nie był kultowy, ale czasem matka dawała mi kilka złotych i kazała iść tam coś zjeść. No nie byłem

eprasa.pl 1a0010bb51

NEJ

ka „w Kalince”

– Bolesława Bieruta. Dziś to ulica Lwowska, a po pomniku został

zachwycony. Po pierwsze strasznie tam śmierdziało, a po drugie zawsze był tłum ludzi i trzeba było swoje odczekać. Najpierw człowiek stał do okienka, żeby coś zamówić, potem do drugiego okienka, żeby to odebrać, a ostatecznie nie było gdzie usiąść i zjeść. I jeszcze te panie w białych czepkach na głowie cały czas pokrzykiwały. Jedyne co mi tam smakowało to kompot. Ale wiem, że Kaprys miał swoich wiernych fanów i pewnie dlatego przetrwał w tym miejscu wiele lat.

GIEREK ODSŁANIAŁ BIERUTA

Na dole za Kaprysem znajdowało się miejsce strategicznych młodzieńczych spotkań. Jak nie wiedziałeś, gdzie się umówić z chłopakami, żeby już było blisko do miasta na film od 16 lat, to się umawiałeś pod pomnikiem Bieruta. Jak nie wiedziałeś, gdzie się umówić z koleżanką z klasy, żeby was całe osiedle nie widziało, to się umawiałeś pod pomnikiem Bieruta*. Tego miejsca po prostu nie dało się przegapić i pomylić z żadnym innym.

Mam z tym miejscem szczególne wspomnienie. Właśnie skończyłem pierwszą klasę i marzyłem, żeby wyrwać się z chłopakami do wąwozu i nie wracać aż do nocy. Ale nie było o tym mowy. Matka kazała mi szorować okna, bo do Lublina na odsłonięcie pomnika Bolesława Bieruta*** miał przyjechać Edward Gierek. Co to było za wydarzenie! Kwiaty nam jakieś posadzili pod oknami, ławki odmalowali, klatki schodowe nigdy takie czyste nie były. Podobno pomalowali też domy, ale tylko do wysokości pierwszego piętra – ale tego nie pamiętam. Pamiętam tylko, że sąsiadki szorowały okna, a sąsiedzi myli samochody.

A potem przez otwarte okna patrzyliśmy, jak ciągną kolumny samochodów, tłumy wiwatują, wyją syreny. Nasza ulica była wtedy najważniejsza w Polsce, a my byliśmy tacy dumni, że tu mieszkamy, że oglądamy to wszystko z góry, jak z loży honorowej, a pomnik mamy dosłownie rzut beretem i będziemy go mogli sobie oglądać każdego dnia, a nie tylko tego jednego jak Edward Gierek. Oczywiście teraz ironizuję, ale z perspektywy dziecka to naprawdę było wyjątkowe wydarzenie i tak je zapamiętałem.

WYSŁUCHAŁA MAGDALENA BOŻKO-MIEDZWIECKA

DZIEWCZYNY Z KALINY, CHŁOPAKI Z KROCHMALNEJ

Czekam na Wasze historie: magdabozko@poczta.onet.pl

Z KART HISTORII

*** Predom** – historyczne, państwowe zjednoczenie przemysłu elektrotechnicznego i AGD w PRL (1974 – 1989), produkujące m.in. odkurzacze, pralki, lodówki i rowery.

**** Juniorki** – obuwie młodzieżowe noszone w Polsce Ludowej, szczególnie popularne w latach 70. Były to sznurowane niskie buty wykonane z ciemnej (np. granatowej) tkaniny, zaopatrzone w skórzany nosek oraz twardą podeszwę.

***** Pomnik Bolesława Bieruta** – 19 lipca 1979 roku, w 35. rocznicę PKWN, na placu Bolesława Bieruta w Lublinie (obecnie pl. I.B. Singera) odbyła się uroczystość odsłonięcia monumentu Bolesława Bieruta – prezydenta Polski (1947-1952) oraz I sekretarza KC PPR/PZPR (1948-1956). Rzeźba autorstwa Bronisława Kubicy miała 8,5 metra wysokości i przedstawiała Bieruta w długim płaszczu, na tle abstrakcyjnych ilustracji dekretów o reformie rolnej i nacjonalizacji przemysłu. Na ceremonii odsłonięcia monumentu w Lublinie pojawił się Edward Gierek, I sekretarz KC PZPR. Pomnik został rozebrany w lipcu 1989 roku i przewieziony do Galerii Sztuki Socrealizmu w Muzeum Zamoyskich w Kozłówce.

FOT. TEATR NN, JACEK MIROSŁAW

Katarzyna Mieczkowska (w środku), dyrektor Muzeum Narodowego w Lublinie, zaprasza do odwiedzin Zamku przez cały rok FOT. DW

SAMURAJE I REKORDOWA LICZBA ZWIEDZAJĄCYCH

120-lecie Zamku Lubelskiego

Muzeum Narodowe w Lublinie ogłosiło harmonogram obchodów 120-lecia istnienia. Dyrektorka Katarzyna Mieczkowska mówi, że Zamek przeżywa rozkwit. Tylko w zeszłym roku odwiedziło go pół miliona zwiedzających.

Jan Mazurek

Za miniony rok nasza frekwencja przekroczyła pięćset tysięcy odwiedzających. To rekord. Wystawa „Co babie do pędzla?” przyciągnęła ponad czterdzieści tysięcy zwiedzających. Pokazuje to, jak bardzo się zmieniliśmy – mówiła **Katarzyna Mieczkowska**, dyrektorka Muzeum Narodowego w Lublinie.

Doktor habilitowana Mieczkowska opowiadała, że jednym z jej celów na kolejne lata urzędowania jest rozbudowa przestrzeni pod malarstwo współczesne. Przypomniała, że Muzeum Narodowe w Lublinie nie istniałoby, gdyby nie hojność donatorów, którymi byli i wciąż są osoby prywatne, kolekcjonerzy, artyści i przedstawiciele lokalnych społeczności, którzy przekazywali instytucji swoje zbiory. Złotymi zgłoskami w historii Zamku Lubelskiego zapisali się chociażby **Tadeusz Szymon Piotrowski, Antoni Rostworowski** i **Juliusz Vetter**.

Dyrektorka Mieczkowska zapowiedziała harmonogram jubileuszu 120-lecia Muzeum Narodowego w Lublinie, którego utworzenia pomysłodawcą był wybitny etnograf i językoznawca **Hieronim Łopaciński**. Program zainaugurują dwa pokazy, które rozpoczną się 27 marca 2026 roku: „Żyję tylko od obrazu do obrazu”, czyli prace artysty malarza, autora komiksów, grafika i ilustratora **Tadeusza Baranowskiego** oraz wystawa dzieł Eugeniusza Baranowskiego (1916 – 1988).

W czerwcu zwiedzający Zamek Lubelski będą mogli oglądać angielską sztukę zdobniczą, modę i akcesoria ubioru, prace z kolekcji sztuki współczesnej i obrazy **Tomasza Kawiaka**. W lipcu – rzeźby **Zofii Pociłowskiej-Kann** i dzieła **Marii Hiszpańskiej-Neumann**. W sierpniu – grafiki z kolekcji **Ireny Hochman** i **Tadeusza Mystowskiego**, prace **Kojiego Kamojiego** i **Andrzeja Jedliczki**. We wrześniu – tkaniny artystyczne i obrazy **Wojciecha i Tomasza Sadleya**, a także plakaty. W październiku – prezentacja lubelskich środowisk artystycznych i **Romana Stańczaka**. W listopadzie – znów lubelskie środowiska artystyczne, ale tym razem pod kątem ikonografik Lublina, do tego najstarsze dary sztuki zdobniczej i dzieła **Jacka Antoniego Zielińskiego**. W grudniu – pokaz „Chroniąc przeszłość. Od odkrycia do muzeum. Najciekawsze i najcenniejsze zabytki archeologiczne przekazane do zbiorów muzeum przez Wojewódzki Urząd Ochrony Zabytków”.

NA ZAMKU PO JAPOŃSKU

W międzyczasie odbędzie się, szumnie zapowiadana przez Mieczkowską i innych oficjeli Muzeum Narodowego w Lublinie, wystawa pod tytułem „Czas Samurajów”. Czytamy, że „poświęcona będzie życiu i kulturze samurajów od momentu wykształcenia się tej grupy społecznej aż po jej upadek”, a „pomiędzy opowieści o honorze, lojalności i odwadze zostaną wplecione historie pełne intryg, zdrad i spisków”.

Fragment informatora: „Burzliwe dzieje samurajów ilustrować będą drzeworyty autorstwa dwóch największych drzeworytników japońskich – Utagawy Kuniyoshiego oraz Utagawy Hiroshige – prezentowane w dwóch następujących po sobie odsłonach. Wśród nich pojawią się przedstawienia scen bitewnych, pojedynków czy legendarnych wydarzeń, a także ekspresyjne portrety wojowników (musha-e) oraz pejzaże z nurtu ukiyo-e, czyli „obrazów przepływającego świata”. Towarzyszyć im będą obiekty związane ze sztuką wojenną, takie jak: zbroje, broń biała i palna, elementy wyposażenia samurajskiego (hełmy, maski, oprawa mieczy) i wiele innych. Nie zabraknie wątków dotyczących życia codziennego, religii, rozrywki i sztuki, które ukażą drugie, nieznane oblicze samurajów jako ludzi kultury. Poprzez liczne zabytki z zakresu rzemiosła artystycznego zaprezentujemy niezwykły kunszt japońskich rzemieślników, stosowane przez nich techniki zdobnicze oraz wzory przepełnione bogatą symboliką”.

Kuratorzy wystawy „Czas Samurajów” zapowiadają, że ekspozycja obejmie sześćset oryginalnych zabytków japońskich, pochodzących z instytucji muzealnych w kraju i za granicą, w tym prezentowane po raz pierwszy w Polsce zabytki z SAMURAI Museum Berlin – Kolekcji **Petera Janssena**. Zaprezentowane zostaną miecze samurajskie z kolekcji lubelskiego Muzeum Narodowego – katana i wakizashi z okresu **Edo**.

Znajdzie się też przestrzeń poświęcona wizerunkom samurajów w filmach, mandze i anime. Przy okazji, między 25 kwietnia a 27 września 2026 roku, odbędą się zaś lekcje muzealne, warsztaty, pokazy, projekcje filmowe, koncerty i wykłady popularnonaukowe, poszerzające wystawę o zagadnienia związane z kulturą i sztuką Japonii. **Otwarcie 24 kwietnia o godzinie 18.**

eprasa.pl 1a0010bb51

Bardzo utalentow

Profesor, patriota, katolik, człowiek niezłomnych zasad, obrońca polskiej rodziny, przyszły premier. Katotalib, dewota, Prezes Jarosław Kaczyński wymyślił jednak, że 48-latek poprowadzi prawicę do wygranej w wyborach

Jan Mazurek

Ostatnie dni stycznia 2026 roku. Biuro posła **Przemysława Czarnka** przy Rayskiego 3 w Lublinie. Politycy Prawa i Sprawiedliwości przekonują, że rząd kłamie w sprawie szczątków ofiar II wojny światowej odnalezionych na terenie, gdzie powstać miała baza wojskowa w Poniatowej.

- Nie ma na to żadnej dokumentacji. I choćby jednego dowodu! – grzmi Czarnek, a lubelscy działacze PiS wpatrują się w niego jak w obrazek.

Były minister edukacji i nauki mówi, że to mu wygląda na próbę wycofywania żołnierzy ze wschodniej strony Polski i powrót rządu do „haniebnej strategii szykowania obrony na linii Wisły" w razie wybuchu wojny.

Nie mogę uwierzyć własnym uszom, więc dopytuję Czarnka, czy naprawdę sugeruje, że **Władysław Kosiniak-Kamysz**, minister obrony narodowej, perfidnie zmyśla prawdziwe powody rezygnacji z budowy jednostki armii w Poniatowej. Cynicznie wykorzystując do tego hitlerowskie zbrodnie na Lubelszczyźnie.

- Ja wiem, że pan przyszedł tu bronić Kosiniaka-Kamysza! – niemal krzyczy Czarnek i zasypuje mnie ogromem argumentów.

Po konferencji atmosfera się rozluźnia. Podchodzę do niego. Tłumaczę cel pytania. Wręcz wymuszam przeprosiny. Splatanie mnie z interesem rządu czy jednego z ministrów uznaję za cios poniżej pasa. Czarnek słucha, rozbraja sytuację, nie płaszczy się, zręcznie nawiguje rozmowę na inne tory, w gruncie rzeczy obstaje przy swoim, a ja kiwam głową. Klepie mnie po ramieniu, żartujemy, śmiejemy się, wymieniamy uścisk dłoni.

Niedługo później opowiadam tę historię jednemu z wpływowych lokalnych członków PiS.

- Cały Przemek, cały Przemek. Wygra każdą dyskusję. I jeszcze zjedna sobie „wroga". W gronie wspólnych znajomych od dawna powtarzamy, że to przyszły premier albo prezydent Polski. Nasz Trump! - uśmiecha się dobry znajomy Czarnka.

PRYMUS I ROZRABIAKA

Na świat przyszedł w 1977 roku. W PRL-u, za późnego Gierka. Urodził się w Kole. Wychowywał się w Goszczanowie, wsi w województwie łódzkim, w powiecie sieradzkim. W rozmowie z dziennikarzem **Bogdanem Rymanowskim** relacjonował, że jego pierwsze polityczne wspomnienie to stan wojenny, żołnierze na ulicach i kontrola w domu, bo rodzice akurat kupili lodówkę.

Od małego służył jako ministrant w parafii rzymskokatolickiej św. Marcina i Stanisława Biskupa w rodzinnym Goszczanowie. Tam też poszedł do szkoły podstawowej, ponoć wysoki, przystojny, inteligentny i wygadany. Matka Bożena była pielęgniarką. Ojciec Henryk niby kierowcą zawodowym, ale imał się różnych zajęć. Syn portretował ich jako zżytych z ulicą, z wsią.

W końcówce lat osiemdziesiątych rodzice Czarnka założyli pierwszy prywatny sklep w Goszczanowie. Chłopak stawał w nim czasami za ladą. Choćby na szkolnej przerwie. U Rymanowskiego tytułował się prymusem i rozrabiaką. Czerwone paski, laureat olimpiady z matematyki. Ale gdy dorósł, bójki się zdarzały. Na dyskotece podbił nawet komuś oko. Bo się stawiał, to jego słowa. Zwykle pyskówki i konflikty podobno rozwiązuje jednak koncyliacyjnie. Przegadując adwersarza.

Myślał nad liceum, miał do wyboru stancje w Kaliszu, Sieradzu albo Turku. Ewentualnie dojeżdżanie do Błaszek. I wtedy olśnienie, wujek ksiądz profesor **Jerzy Pałucki**, wykładowca KUL-u, wrócił ze studiów w Rzymie i zamieszkał w czterokondygnacyjnym domu na Sławinku, który wybudowali babcia z rodzicami Czarnka. Piętnastolatek przeniósł się do Lublina i trafił pod opiekę Pałuckiego.

W późniejszych latach matka przyszłego kandydata PiS na premiera umarła na nowotwór, a ojca ze świata zabrało stwardnienie rozsiane. On zaś skończył Zamoya. Dostał się na KUL. Na Wydział Prawa, Prawa Kanonicznego i Administracji.

Początkowo marzyła mu się adwokatura. Z biegiem lat już tylko polityka.

POŚWIĘCENIE STUDENTA CZARNKA

Andrzej Pruszkowski, prezydent Lublina w latach 1998 – 2006, poznał Przemysława Czarnka w 2002 roku, gdy ten miał dwadzieścia pięć lat i z ramienia komitetu wyborczego „Prawo i Rodzina" ubiegał się o miejsce w lubelskiej radzie miasta.

- Zbudowaliśmy chyba najszerszą z możliwych koalicji środowisk centroprawicowych i prawicowych, łącznie z tymi, które dzisiaj współtworzą obie Konfederacje. W komitecie „Prawo i Rodzina" znalazło się wielu znanych później polityków, chociażby przewodniczący sejmiku województwa profesor Mieczysław Ryba czy poseł Sylwester Tułajew. Wśród nich był też Przemysław Czarnek – wspomina Pruszkowski.

● Jakim człowiekiem był Czarnek w 2002 roku? I na jakiego zapowiadał się polityka?

- Widziałem w nim bardzo dobrze zapowiadającego się, elokwentnego, kulturalnego, ważącego słowa młodego człowieka. Już wówczas emanował silną osobowością. Miał za sobą znakomite osiągnięcia jako student KUL, rozpoczynał karierę naukową. Niełatwo jest znaleźć młodych, którzy chcą poświęcić życie sprawom publicznym. Przemysław Czarnek rozumiał to w tak młodym wieku, co moim zdaniem świadczyło o jego wielkiej dojrzałości obywatelskiej i patriotycznej. Kolejne podjęte przez niego kroki były naturalną konsekwencją takiego wyboru.

● Do rady miasta się nie dostał i na kilkanaście lat odsunął się od polityki.

- Skoncentrował się na karierze naukowej. Co zaowocowało tym, że stał się jednym z najbardziej kompetentnych ekspertów w dziedzinie prawa konstytucyjnego. Nie tylko wśród polityków. W obecnej sytuacji politycznej uznaję to za niebagatelny atut profesora Czarnka.

PROFESOR UCZELNIANY

W 2003 roku zatrudniono go na stanowisku asystenta w Katedrze Prawa Konstytucyjnego WPPKiA KUL. W 2006 roku uzyskał tytuł doktora nauk prawnych na podstawie rozprawy „Zasady państwa prawa i sprawiedliwości społecznej w praktyce ustrojowej III Rzeczypospolitej Polskiej". W 2015 roku habilitował się w oparciu o dorobek naukowy i pracę „Wolność gospodarcza. Pierwszy filar społecznej gospodarki rynkowej".

Od tego czasu Czarnek z dumą nazywa się „profesorem". Rzadko dodaje, że „profesorem uczelnianym" KUL. Gdy został ministrem edukacji i nauki w rządzie Prawa i Sprawiedliwości, jego dorobek naukowy prześwietlany był tysiące razy.

Historyk i socjolog **Adam Leszczyński** na portalu Oko.press wyliczał, że Czarnek wcale nie jest „autorem kilkudziesięciu monografii i artykułów naukowych", jak sam się chwali. Wjego oficjalnym spisie publikacji znajdują się zaledwie: jedna monografia naukowa, siedem artykułów naukowych recenzowanych i trzy artykuły w recenzowanych wydawnictwach zbiorowych.

Czarnek, co prześledził Leszczyński, publikował głównie w niszowych wydawnictwach kościelnych. Na przykład kwartalniku „Cywilizacja", związanym z ojcem **Tadeuszem Rydzykiem**. Prawie nikt go nie cytował.

Tygodnik „Przegląd" zarzucał mu na domiar złego, że jednym z recenzentów jego postępowania habilitacyjnego był dr. hab. **Dariusz Dudek**, wcześniej promotor jego pracy magisterskiej i doktorskiej. W części środowisk naukowych uznano to za dziwne. A nawet nieetyczne.

Fragmenty publikacji Czarnka z czasów kariery uniwersyteckiej nie pozostawiały wątpliwości, że jego profil polityczny pozostaje niezmienny od lat: to żelazny konserwatysta, który jako kompas moralny uznaje przede wszystkim nauki Kościoła.

POTWÓR

Nadszedł 2015 roku, PiS wygrał wybory i zaczął rządzić Polską. W Lublinie trwało przeciąganie liny. **Sławomir Zawiślak** i **Krzysztof Michałkiewicz** dwoili się i troili, żeby obsadzić swojego wojewodę. **Jarosław Kaczyński**, rękoma premier **Beaty Szydło**, ich pogodził. W roli przedstawiciela Rady Ministrów na Lubelszczyźnie umieścił dotąd szerzej nieznanego Przemysława Czarnka.

- Tak Kaczyński stworzył potwora – śmieje się jeden z lubelskich polityków PiS, który Czarnka nie lubi, ale przezornie powtarza, że to nie moment, żeby z kandydatem na premiera zadzierać.

Czarnek z budynku Lubelskiego Urzędu Wojewódzkiego usunął flagi Unii Europejskiej i portrety wojewodów z okresu PRL. W dzień Żołnierzy Wyklętych paradował pod flagami ONR-u. Starał się zakazać Marszu Rów-

eprasa.pl 1a0010bb51

...any pan Czarnek

...kłamca, hipokryta, prześladowca mniejszości, skompromitowany polityk. Przemysław Czarnek budzi skrajne emocje. ... parlamentarnych w 2027 roku. I stanie na czele nowego rządu PiS. Kim więc naprawdę jest Czarnek?

ności, który mimo jego głośnego sprzeciwu ostatecznie ulicami Lublina przeszedł. Sądził się i przegrał z jego organizatorem **Bartem Staszewskim**. Publikował film „Przeciwko zboczeniom, dewiacjom i wynaturzeniom". Dyplomem i medalem honorował partyjnych kolegów i samorządowców z Sejmiku Województwa Lubelskiego, Świdnika, Ryków, Ostrowa Lubelskiego, Urzędowa, Mełgwi, Zakrzówka i Wilkołazu za „działania w celu ochrony instytucji rodziny przed zagrożeniami ze strony destrukcyjnych ideologii", które sprowadzały się do przyjmowania uchwał tworzących „strefy wolne odLGBT".

Burzył się, że historyk **Grzegorz Kuprianowicz**, przypominając o zbrodni dokonanej przez polskie oddziały partyzanckie na ukraińskiej ludności w Sahryniu w 1944 roku, „znieważa naród polski". Przez wszystkie przypadki Czarnek odmieniał zresztą słowa „antypolonizm", „zdrada", „ubek", „komuch", „kapuś", „wróg", „rodzina", „Kościół". Wreszcie wszystkimi sposobami usiłował zrzucić z tronu prezydenta **Krzysztofa Żuka**, któremu nawet wygasił mandat.

Działania Czarnka błyskawicznie zostały zauważony. Stał się najpopularniejszym wojewodą w Polsce. I jednym z nowych ulubieńców twardego elektoratu Prawa i Sprawiedliwości.

TAKI WYMODLONY

Rozmawiam z **Martą Wcisło**, w tamtych latach radną Lublina, dzisiaj posłanką do Parlamentu Europejskiego. Z Czarnkiem się nie cierpią, mnóstwo razy publicznie wojowali.

- Najpierw jako radna, później jako wiceprzewodnicząca rady miasta nie mogłam zrozumieć, jak wojewoda lubelski może robić wszystko, żeby torpedować i spowalniać Lublin. Być jego pierwszym i właściwie etatowym hamulcowym. Pozwał prezydenta Żuka do sądu. Próbował odebrać mu mandat. Na szczęście, bezskutecznie. Wojewodą był takim, że prowadził wyłącznie politykę destrukcji. Wszechobecnych ograniczeń, opóźnień i wykluczeń.

• Zbudował jednak kapitał polityczny i w wyborach do Sejmu zagłosowało na niego najpierw osiemdziesiąt siedem, a następnie sto dwadzieścia jeden tysięcy mieszkańców Lubelszczyzny.

- Kiedy poszedł do Sejmu, mieliśmy nadzieję, że wielka polityka narzuci mu bardziej koncyliacyjny sposób funkcjonowania w życiu publicznym, także w kontekście Lubelszczyzny. Liczyliśmy, że jako poseł z województwa lubelskiego zadba o sprawy regionu ponad podziałami. Nic bardziej mylnego. Zaczął głosować i działać przeciwko korzystnym dla nas decyzjom budżetowym, projektom, inwestycjom. W zasadzie nigdy nie interesowało go nic poza ślepą walką. I budowaniem swojego ego kosztem innych. Krytyka, ataki, cynizm. Cały on.

• Kiedyś żartowała pani, że chodziliście z Czarnkiem do jednej parafii, ale musiała pani ją zmienić, bo… nie mogła pani na niego patrzeć.

- Tak, jesteśmy z jednej parafii. Ale nie chcę w ogóle wchodzić w ten temat, bo tu też mnie atakował. Natomiast jeśli ktoś wyznaje naukę Kościoła, to nie zachowuje się tak jak pan Czarnek. Nie przeklina, nie obraża, nie atakuje, nie kłamie.

• Ma pani o nim wyłącznie złe zdanie?

- Chce zostawić po sobie spaloną ziemię dla ludzi, którzy myślą inaczej niż on. Taki wymodlony, a permanentnie mnie atakuje i mówi, że województwo lubelskie się mnie wstydzi. Taki wykształcony, że widzi tylko błędy innych, a nie dostrzega żadnych własnych. To jest hipokryzja do potęgi. Człowiek, który skończył znany lubelski uniwersytet, który nazywa się profesorem, a zachowuje się gorzej niż osoba z podstawowym wykształceniem – bulwersuje się Wcisło.

MIĘDZY BORSUKIEM A BOBLIWEM

Dzwonię do radnego **Piotra Gawryszczaka** z klubu Prawa i Sprawiedliwości, który karierę Czarnka obserwuje od dwunastu lat.

- Poznałem go krótko przed tym, jak został wojewodą. Wcześniej go nie kojarzyłem. Widziałem, jak bardzo zaangażował się w swoją pracę. Bywał wszędzie tam, gdzie wojewoda powinien być obecny. Pamiętam, jak umówiłem się z nim na spotkanie. W poczekalni wraz ze mną siedziało trzech przedstawicieli gmin z powiatu krasnostawskiego. Rozmawiali o odcinku między Borsukiem a Bobliwem. Kilku kilometrach praktycznie nieprzejezdnej drogi. Przedostać można było się co najwyżej ciężarówką albo traktorem. Zagadnąłem później o ten teren wojewodę Czarnka. A on mówi, że zna problem, przejeżdżał kiedyś tamtędy. I rzeczywiście, zaraz znalazł pieniądze, żeby to załatwić.

• O czym to świadczy?

- Że jako wojewoda interesował się nie tylko wielkimi sprawami. Zajmowały go również sprawy pozornie przyziemne, ale mające znaczenie dla mieszkańców i samorządowców .Jeśli mógł pomóc, to pomagał. I robił to skutecznie. Tak było wtedy i tak jest również teraz, zaręczam.

• Ma pan więcej dowodów na jego realną sprawczość w roli wojewody?

- Pewnego razu miejscy urzędnicy przespali termin składania wniosków na konkurs dotyczący inwestycji przy jednej z ważnych ulic Lublina. W ostatniej chwili jeden z nich pojawił się w budynku LUW. Z tego, co wiem pracownicy wojewody siedzieli niemal do północy, że pomóc poprawić projekt i zdążyć ze złożeniem dokumentów.

• Krytycy Czarnka twierdzą jednak, że sabotował działania na rzecz miasta, bo rządzą w nim prezydent Żuk i inni stronnicy Donalda Tuska.

- Czarnek załatwił Lublinowi chyba kilkadziesiąt milionów złotych na tę wspomnianą przeze mnie inwestycję. Gdyby było tak, jak niektórzy przeciwni mu politycy mówią, że wojewoda działał przeciwko miastu, to nikt nie poświęciłby ani sekundy, żeby ratować tamten projekt.

MINISTER SWOJEJ PRAWDY

W 2020 roku Czarnek został mianowany ministrem edukacji i nauki w drugim rządzie **Mateusza Morawieckiego**. Mniej więcej w tym okresie o jego kolejnych ruchach dyskutowała już cała Polska. Wojował przede wszystkim z LGBT. W TVP, odnosząc się do zdjęcia z jednej z amerykańskich Parad Równości, rzucił, że „ci ludzie nie są równi ludziom normalnym", co odebrano w kategoriach bezpardonowego ataku na mniejszości seksualne. Polityk PiS tłumaczył, że jego wypowiedź została „oderwana od kontekstu, manipulowana i wykorzystywana wbrew jego intencjom i poglądom", ale wciąż konsekwentnie krytykował ideologię LGBT, porównując ją na antenie Radia Maryja do narodowego socjalizmu, raz po raz powtarzając słowa o „zboczeniach", „dewiacjach" i „wynaturzeniach".

Na KUL powiedział, że „podstawową funkcją rodziny jest prokreacja, a rolą kobiety powinno być rodzenie dzieci". Stał się tym samym jednym z głównych wrogów Strajku Kobiet i ich Czarnych Protestów, które ostatecznie walnie przyczyniły się do upadku rządów PiS.

Zanim to się jednak stało, Przemysław Czarnek rewolucjonizował Ministerstwo Edukacji Narodowej. Za cel postawił sobie kształcenie młodych Polaków na prawicową, konserwatywną, katolicką modłę. Nie daj Boże z jakimkolwiek wpływem „lewactwa" czy nawet demokracji liberalnej.

Wprowadził do szkół przedmiot Historia i Teraźniejszość. Młodzież indoktrynować miał podręcznik **Wojciecha Roszkowskiego**, który pokazywał, jak myśleć i żyć według zasad Biblii, a nie „zepsutego" Zachodu. Zwolennicy Czarnka chwalili go jednocześnie za przywrócenie obowiązku chodzenia na religię lub etykę i inicjowanie programów poszerzających wiedzę uczniów o Żołnierzach Wyklętych czy dziedzictwie **Jana Pawła II**.

Dwukrotnie starał się przepchnąć ustawę „Lex Czarnek", która zmierzała do poszerzenia uprawnień kuratora oświaty względem szkół i placówek oświatowych, tak żeby młodzi Polacy nie mogli obcować z myślami i filozofiami przez samego ministra subiektywnie uznawanymi za szkodliwe. Sprzeciwił się temu nawet prezydent **Andrzej Duda**, polityk wywodzący się przecież z szeregów Prawa i Sprawiedliwości, dość poddańczo podchodzący do wszelkich pomysłów partii rządzonej przez Jarosława Kaczyńskiego.

Internauci przyznali mu tytuł „Dzbana Roku 2021", do czego podszedł z humorem. Zarzucano mu, że faworyzuje KUL. I lepi system, w którym specjalnymi względami nagradzani będą uczniowie myślący jak… Czarnek.

Krytykowano go za „Willę+". Polsat i TVN udowodniły bowiem, że czterdzieści milionów złotych dotacji należnych organizacjom pozarządowym przyznał tym powiązanym z politykami PiS, a także katolickim, konserwatywnym i prawicowym fundacjom. Z sondażu IBRiS dla „Rzeczpospolitej" w 2023 roku wynikało, że grubo ponad połowa Polaków optuje za dymisją Czarnka.

PRAWIE PERSONA NON GRATA

Rozmawiam z **Mają Zaborowską**, lekarz weterynarii, która wcześniej była radną Lublina i w 2023 rok starała się, żeby Przemysława Czarnka uznać w mieście za persona non grata, co w lubelskim środowisku politycznym wywołało olbrzymią burzę i ostatecznie nie przeszło w ratuszu.

- Powodem były wypowiedzi Przemysława Czarnka. Te homofobiczne. Zniekształcające obraz mniejszości seksualnych. Obrażające ludzi. Zaburzające porządek społeczny. Pamiętajmy, że w tamtym czasie w Lublinie dochodziło do licznych sytuacji przemocy wobec osób, które w jakiś sposób pokazywały, że są „inne". Fatalnie oddziaływało to na młodych ludzi, uczniów szkół, zwłaszcza tych bardziej wrażliwych, którzy wchodzili w krytyczny wiek, kiedy dopiero definiowali samych siebie. A sposób, w jaki Czarnek o nich mówił, był niezwykle wręcz wykluczający. To była seria wypowiedzi, stawiających ich poza ramami społeczeństwa. Traktował ich jako gorszych. Mniej wartościowych. Jakby nie byli ludźmi w pełnym tego słowa znaczeniu.

• I stąd też pani reakcja?

- Powstał pomysł, żeby pokazać mu, że ta agresja może mieć też drugą stronę medalu. I czasem również można znaleźć się w gronie wykluczonych. Nie tylko agresorów.

• Czy to nie było jednak zbyt radykalne posunięcie?

- Persona non grata to formuła używana w dyplomacji.

● Dokończenie na str. 24

eprasa.pl 1a0010bb51

● Ciąg dalszy ze str. 23

Wydawała mi się też znacznie łagodniejsza, niż mówienie, że ktoś nie jest pełnoprawnym obywatelem, że jest ideologią, że nie ma uczuć, że nie jest człowiekiem, jak wielokrotnie robił to Czarnek.

• A co by się stało, gdyby ostatecznie został persona non grata w Lublinie?

- To byłby pewien symbol. Tego, że nie jest tu mile widziane. Nikt nie miał oczywiście jednak kontrolować pana Czarnka na wjeździe do Lublina. Chodziło tylko o to, żeby zrozumiał, jak czuje się ktoś wykluczony. Bo to, co robił wobec innych ludzi, często słabszych, którzy nie mogli się bronić, było właśnie systemowym wykluczaniem ich z przestrzeni publicznej. Nagle okazywało się bowiem, że według pana ministra część uczniów i młodych ludzi była w jakiś sposób przez niego dyskryminowana, niewarta uwagi.

• Dostrzega pani jakiekolwiek pozytywy działalności Przemysława Czarnka dla Lublina czy Lubelszczyzny?

- Szczerze mówiąc, nic nie przychodzi mi do głowy.

• Kompletnie nic?

- Lubelszczyźnie głównie szkodził. Sprawa „Willa+". Albo haniebnych „Stref wolnych od ideologii LGBT". Wiele samorządów koniunkturalnie przyjmowało takie uchwały i przynosiło sobie ogromne straty wizerunkowe i finansowe. Tylko po to, żeby chwilowo zadowolić Czarnka.

POSTAĆ WYBITNA

Andrzej Pruszkowski nie może się za to Przemysława Czarnka nachwalić. - Dostrzegam u niego konsekwencję trwania przy wyznawanych wartościach. Nie tylko na pokaz, jak często to robią inni politycy. On naprawdę je pielęgnuje. Daje mu to przewagę nad tymi, którzy obrastają w takie piórka, w jakie w danym momencie wypada obrosnąć. Czarnek od zawsze pozostaje autentyczny.

• W czym konkretnie?

- Słusznie stawia kwestię prawdy jako najważniejszą w dzisiejszych czasach. Prawdy w życiu politycznym i w ogóle jej roli we współczesnym świecie. Cieszę się też, że pojawił się w polskiej polityce ktoś, kto nie boi się mówić o błędzie antropologicznym jako o podstawie tych wszystkich doktryn, które popychają człowieka w miejsca zdecydowanie mu niesprzyjające. Zmuszające go na przykład do odejścia od prawdy, dobra i piękna.

• Czarnek nie jest w tych dążeniach przesadnie radykalny? Zbyt zerojedynkowy?

- Wydaje mi się, że dzięki wyrazistości i jasnemu stawianiu sprawy ma wielką szansę, żeby doprowadzić obóz polityczny, który reprezentuje, do zwycięstwa, i poruszyć polskim społeczeństwem, tak żeby przemyślało drogę, którą chce podążać w kolejnych dekadach XXI wieku. Jesteśmy bowiem w sytuacji, w której naszemu narodowi zagrażają różnego rodzaju ryzyka, na które Przemysław Czarnek bardzo wyraźnie wskazuje. Ryzyka, które można ograniczyć poprzez odejście od ideologicznych szaleństw, a także powrót do podstawowej odpowiedzialności państwa za każdego obywatela i za wszystkich tych, którzy widzą swoją przyszłość i przyszłość następnych pokoleń w Polsce. Profesor Czarnek ma tu do odegrania bardzo trudną rolą. Ale znając jego osobowość i determinację, jestem przekonany, że ją udźwignie i że w historii politycznej Polski XXI wieku zapisze się jako postać wybitna i znacząca.

• Jakie wartości właściwie wyznaje Czarnek?

- Sądzę, że realizm, który charakteryzuje opierających się o filozofię klasyczną personalistów chrześcijańskich, jest dla profesora Czarnka naturalnym sposobem myślenia i działania. Uprawiana przez niego polityka jest bardziej roztropną troską o dobro wspólne, niż sprawną manipulacją dla pozyskania możliwie najszerszego poparcia elektoralnego. Jestem zdania, że powodem ogromnej popularności profesora są wspomniane już świadectwo autentyczności, stanie po stronie prawdy i jasne stawianie spraw.

• Jak skomentowałby pan słowa Radosława Sikorskiego, ministra spraw zagranicznych, który napisał, że Czarnek byłby bardzo dobrym kandydatem na premiera, ale nie w Polsce, tylko w Afganistanie?

- Poznałem pana Sikorskiego, gdy współtworzyliśmy Koalicję dla Rzeczypospolitej. I patrząc na to, jak potoczyła się droga polityczna pana Sikorskiego, muszę powiedzieć z pewnym przekąsem, że jest to polityk... bardzo wygimnastykowany. Dla mnie polityk i człowiek totalnie niewiarygodny.

• Wielu przeciwników Czarnka widzi w nim jednak fundamentalistę religijnego. Przedstawiciela ortodoksyjnego katolicyzmu, który dąży do tworzenia wojowniczego, autorytarnego, represyjnego katolickiego państwa wyznaniowego.

- Bycie katolickim fundamentalistą, czyli w istocie personalistą chrześcijańskim, oznacza coś radykalnie innego niż bycie fundamentalistą islamskim. Próba takich porównań świadczy albo o całkowitym niezrozumieniu tych dwóch rzeczywistości przez pana Sikorskiego, albo o próbie bardzo poważnej manipulacji opinią publiczną. A być może o jednym i drugim. Czego można się obawiać ze strony współczesnych katolików? Katolicy nie traktują niewierzących jako wrogów i nie próbują nawracać ich siłą. Naszym podstawowym zadaniem jako chrześcijan jest postawa miłości. Także miłości społecznej wyrażającej się poprzez solidaryzm, subsydiarność, wzajemny szacunek, dbałość o małżeństwo, rodzinę, troskę o dobro wspólne wszystkich. W katolickiej nauce społecznej chodzi o budowanie społeczeństwa, w którym człowiek pozostaje osobą we wspólnocie, a nie narzędziem wykorzystywanym instrumentalnie do realizacji celów, które są mu obce – mówi były prezydent Lublina.

MASZT Z FLAGĄ I FOTOWOLTAIKA NA DACHU

Czarnek mieszka w Natalinie. Na przedmieściach Lublina posiada dom w stylu dworkowym o wartości przekraczającej milion złotych. Od dawna nagrywa z niego filmiki na Youtube. Na dachu faktycznie widać panele fotowoltaiczne, które sprowadzał do pogardliwego określenia „OZE-sroze", na czym za sprawą czujności europosła Krzysztofa Hetmana, który wytknął mu oczywistą hipokryzję, przejechał się w pierwszym tygodniu „urzędowania" jako kandydat Prawa i Sprawiedliwości na premiera Polski.

Mówił swojego czasu, że lubi kolekcjonować rzeczy z duszą, stąd też liczne pamiątki po biskupie **Romanie Andrzejewskim**, choćby bujany fotel, obraz, zegar. Na ogródek, którym 48-letni polityk ponoć lubi w wolnym czasie się zajmować, prowadzi ganek z kolumnami, dalej kwiaty, rośliny, krzewy i drzewka, wystrzyżona trawa, maszt z biało-czerwoną flagą.

W oświadczeniu majątkowym Czarnka tego domu nie ma. Żadna to tajemnica, nigdy tego nie ukrywał, nieruchomość z działką przepisał na żonę Katarzynę. W „Super Expressie" opowiadał, że poznali się we Włoszech. W latach dziewięćdziesiątych przyszły polityk jeździł na wakacje do Milano Marittima, popularnej miejscowości wypoczynkowej w Riwierze Adriatyckiej. Pracował tam w hotelu Perez. A któregoś razu do sąsiedniego ośrodka Amber przyjechała ona.

- Wpadliśmy sobie tam w oko. Trudność polegała na tym, że ja miałam pracę wieczorną, a Kasia przedwieczorną. Wieczorami nie mogliśmy się spotykać, ale to się jakoś nawiązało – mówił Czarnek w „SE".

W Polsce kontynuowali znajomość. Pobrali się w 2000 roku. Mają córkę Julię i syna Mateusza. Za sprawą tej pierwszej Czarnek w roli ojca wyprawiał już ślub i został dziadkiem. Katarzyna Czarnek, rocznik '78, na co dzień jest zaś pracownikiem naukowym KUL. Doktorat obroniła w 2019 roku, uczy studentów biologii komórki, biochemii, ochrony środowiska.

Jej kariera przyspieszyła, gdy mąż został ministrem i stronę KUL szerokim strumieniem popłynęły pieniądze. Katarzyna Czarnek pełni aktualnie na przykład obowiązki dyrektora Instytutu Nauk Medycznych na Wydziale Medycznym KUL.

- Od mojej żony wara! – krzyczał swojego czasu Czarnek do Marty Wcisło.

BOMBA ATOMOWA, MOHEROWY BERET

Wszyscy w obozie Prawa i Sprawiedliwości powtarzają, że Czarnek jest ulubieńcem Jarosława Kaczyńskiego. A jednak, gdy prezes PiS namaścił swojego faworyta na potencjalnego przyszłego premiera, zapanowało pewne zdziwienie.

- Spodziewaliśmy się „złotego chłopca" z kapelusza, a dostaliśmy „broń o sile rażenia bomby atomowej", choć nakrytą na razie „moherowym beretem" – żartuje prominentny polityk PiS ze wschodnich rubieży regionu.

Na Lubelszczyźnie nie brakuje działaczy PiS, którzy Czarnka nie znoszą. Irytuje ich jego pewność siebie. Dyrektorska maniera. To, że praktycznie nie da się wygrać z nim dyskusji. Jest mistrzem erystyki, chwytów retorycznych, porywania publiczności. Uwielbia przemawiać. Czarować głosem. Naprawdę ma coś z Trumpa.

Powszechnie wiadomo, że Czarnek ledwo toleruje się z marszałkiem **Jarosławem Stawiarskim**, teoretycznie partyjnym kolegą. **Redbad Klynstra**, były dyrektor Teatru Osterwy, gdy ogłoszono, kogo Kaczyński namaścił na premiera z ramienia PiS, opublikował w mediach społecznościowych zrzut ekranu z prywatnego czatu, w którym marszałek odpisuje wicemarszałkowi **Piotrowi Bresiowi**, żeby nie doklejać Czarnka do wspólnej konferencji poświęconej poparciu **Karola Nawrockiego** przed drugą turę wyborów prezydenckich. Stawiarski napisał wulgarnie: „Po ch●● Czarnek?".

Wypowiedzi na temat Czarnka odmówiło nam również kilku jego wieloletnich doradców i bliskich kolegów, których ostatecznie zostawił na placu boju, daleko za sobą.

- On się pnie w górę z szybkością rakiety kosmicznej. Jak ktoś nie nadąża, a nie nadąża prawie nikt, spada ze stratosfery na Ziemię – powtarzają w tutejszym oddziale PiS-u.

PRZYSZŁY PREMIER CZY KOMBINERKI PREZESA?

W PiS jest przedstawicielem frakcji „Maślarzy". Tej bardziej betonowej, zorientowanej na prawo niż „Harcerze", reprezentowani przez Mateusza Morawieckiego, który Czarnka nie za bardzo poważa. Z wzajemnością, tym większa była więc satysfakcja tego drugiego, gdy ograł byłego premiera w walce o względy prezesa Kaczyńskiego.

Aż pięćdziesiąt osiem procent ankietowanych źle ocenia wybór Czarnka jako kandydata na przyszłego premiera. Pozytywnie o nim w roli szefa KPRM wypowiada się co czwarty badany, czyli niecałe dwadzieścia cztery procent. Tak wynika z badania United Surveys na zlecenie Wirtualnej Polski.

Marta Wcisło: – Skuteczność polityczna Czarnka wynika tylko z jego agresywnej postawy. Jest kombinerkami w rękach prezesa Kaczyńskiego, który stara się wycinać przeciwników politycznych. Do tego wycinania właśnie służy mu Czarnek. Jest takim taranem do wywracania rządu i demolowania państwa.

Piotr Gawryszczak: – Nie zgadzam się z opiniami, że kieruje się wyłącznie interesem politycznym czy własną karierą. Bardzo często działał ponad podziałami partyjnymi. I nie jest żadnym tablibem. Czy też katotalibem. Jest chrześcijaninem. Nie wstydzi się tego. Otwarcie mówi o chrześcijańskich wartościach. O Dekalogu. O tym, że stara się żyć zgodnie z nauką Jezusa Chrystusa. Przypomina o przykazaniach, takich jak „nie zabijaj" czy „nie kradnij". Nie ma w tym nic złego, nawet jeśli kogoś to uwiera. Daje tym samym świadectwo wiary.

Maja Zaborowska: – Wybór Czarnka na kandydata na premiera jest naciskiem na polaryzację i bardzo ostry język w kampanii. Mówię „ostry", żeby nie używać jeszcze mocniejszych słów. Będzie podważał wartości, które moim zdaniem są dla nas gwarancją bezpieczeństwa i dobrobytu. Obok nas trwa wojna, sytuacja międzynarodowa jest bardzo niestabilna, trudno przewidywać relacje ze Stanami Zjednoczonymi. W takim układzie antagonizowanie nas z Zachodem, burzenie rzeczywistości, na przykład negowanie odnawialnych źródeł energiii mówienie o powrocie do rozwiązań sprzed lat, typu spalanie węgla, jest po prostu szkodliwe. Ale oczywiście może przyciągnąć część elektoratu, który odchodzi od PiS, zwłaszcza w kierunku bardziej radykalnych środowisk, jak choćby te Grzegorza Brauna. Tylko że w polityce ważna jest jeszcze odpowiedzialność.

Andrzej Pruszkowski: – Jakim człowiekiem i politykiem jest Przemysław Czarnek? Wybitnym. Z pewnością jednym z najwybitniejszych polityków swojego pokolenia.

Maja Zaborowska: – Mam obawę, że za sprawą Czarnka poziom debaty publicznej może na dobre podupaść. Trudno będzie to później odwrócić. Społeczeństwo jeszcze bardziej się podzieli. Jedni staną po tej stronie, inni po tamtej. Niewykluczone, że już na zawsze. Czy taki model uprawia polityki ma przyszłość? Chyba nie. Zwłaszcza teraz, kiedy powinniśmy działać bardzo ostrożnie, nie szukać wrogów tam, gdzie ich nie ma, tylko koncentrować się na tym, co jest naprawdę ważne. A tymczasem znów pojawia się pomysł izolowania się i zamykania. Przemysław Czarnek jest w moim odczuciu pewną emanacją takiej polityki.

Piotr Gawryszczak: – Uważam, że ma realną szansę zostać premierem Polski. Być może nie jestem w tej ocenie całkowicie obiektywny, bo już przy pierwszych jego wystąpieniach w roli wojewody zrobiło na mnie wrażenie, jak wielką ma wiedzę, zwłaszcza historyczną, i jak ciekawie potrafi ją przekazywać. Ale naprawdę uważam, że mógłby być sprawnym, dobrym premierem. Tego mu zresztą życzę. To człowiek decyzyjny, a w polityce bardzo ważne jest właśnie szybkie i odpowiedzialne podejmowanie decyzji, a nie przeciąganie spraw miesiącami.

Marta Wcisło: – Recepta na pokonanie Czarnka jest jedna: ujawniać jego kłamstwa i hipokryzję. Tłumaczyć przykładowo patologię programu „Willa +". Pokazywać, jak do różnych organizacji, fundacji czy stowarzyszeń powiązanych z PiS przekazał olbrzymie pieniądze, kiedy jeździł na pikniki, grillował, przemawiał w czasie kampanii. Mam nadzieję, że prawda się obroni i że ludzie zobaczą, jak instrumentalnie Czarnek traktuje drugiego człowieka i jak koniunkturalnie podchodzi do polityki.

Andrzej Pruszkowski: – Czy uważam, że profesor Czarnek ma realne szanse zostać premierem Polski? Tak. Bardzo tego sobie i całej Polsce życzę.

eprasa.pl 1a0010bb51

P4884

eprasa.pl 1a0010bb51

Wizualizacja nowego stadionu przy Zygmuntowskich. FOT. MIASTO LUBLIN

Żużlowa stadionowa niewiadoma

CO DALEJ Z PRZEBUDOWĄ Z5? Za pięć tygodni żużlowcy Orlen Oil Motoru Lublin rozegrają swój pierwszy mecz w nowym sezonie. Stadion przy Alejach Zygmuntowskich zapewne wypełni się do ostatniego miejsca. A kiedy wreszcie rozpoczną się konkretne działania w związku z planowanym remontem obiektu? Póki co wiadomo mniej więcej tyle, że nic nie wiadomo.

Adrian Mańko

Przyszłość stadionu żużlowego przy al. Zygmuntowskich jest rysowana już od wielu lat i wciąż nie doczekała się jednoznacznego rozstrzygnięcia. Najpierw w planach była budowa zupełnie nowego obiektu – tzw. hali sportowej z funkcją żużlową. Ostatecznie jednak w ubiegłym roku miasto zrezygnowało z tej koncepcji i wróciło do pomysłu modernizacji obecnego stadionu. Przełomowym momentem był kwiecień. Wtedy ratusz oficjalnie odstąpił od umowy z konsorcjum firm Kavoo Invest oraz Sybilski, Wesoły and Partners Constructions, które miało przygotować projekt wielofunkcyjnego obiektu. Miasto tłumaczyło decyzję brakiem kompletnej dokumentacji projektowej, mimo wcześniejszych ponagleń i kar finansowych nałożonych na wykonawcę.

– Pomimo wielokrotnych ponagleń projektant nie dostarczył kompletnej dokumentacji wraz z kosztorysem inwestycji, co uniemożliwia kontynuację prac – informował wówczas ratusz.

Odstąpienie od umowy oznaczało powrót do planu modernizacji dotychczasowego stadionu. Władze miasta zapowiadały przygotowanie programu funkcjonalno-użytkowego i realizację inwestycji w formule „zaprojektuj i wybuduj".

REMONT ZAMIAST BUDOWY

Od tego czasu informacje dotyczące przebudowy stadionu pojawiały się bardzo sporadycznie. Jeszcze pod koniec ubiegłego roku wiadomo było głównie tyle, że na obiekcie prowadzone są jedynie drobne prace utrzymaniowe. Wymieniono część kamer monitoringu, rozebrano stare kasy i sanitariaty, by w ich miejsce mogły stanąć nowe. Równolegle trwa procedura zmiany miejscowego planu zagospodarowania przestrzennego dla terenów wokół stadionu. Zmiany mają umożliwić wyższą zabudowę oraz modyfikację linii zabudowy w stronę rzeki i ulicy.

Wciąż nie są znane także dokładne koszty modernizacji obiektu. Mają zostać ujawnione dopiero na etapie ogłoszenia przetargu i wyboru wykonawcy.

MOTOR WYJEDZIE Z LUBLINA

Modernizacja stadionu będzie oznaczała poważne utrudnienia dla kibiców. Klub już zapowiedział, że w sezonie 2027 Orlen Oil Motor Lublin prawdopodobnie będzie musiał rozgrywać domowe mecze poza miastem. Na razie nie wiadomo, gdzie dokładnie. W nieoficjalnych rozmowach pojawiają się trzy lokalizacje: Łódź, Rzeszów oraz Warszawa. Najbardziej prawdopodobna na dziś to Łódź.

– Myślę, że kibice to zrozumieją, bo trzeba się z tym liczyć. Mam nadzieję, że lubelski obiekt zostanie bez przeszkód przebudowany i będzie jednym z najlepszych na świecie – mówił niedawno w rozmowie z „Tygodnikiem Żużlowym" wiceprezes Motoru Lublin Piotr Więckowski.

AKCJA: PRZETARG

Według najnowszych informacji z ratusza trwają przygotowania do rozpoczęcia właściwej procedury inwestycyjnej. – Spółka MOSiR przygotowuje niezbędne formalności poprzedzające ogłoszenie postępowania przetargowego na przebudowę i rozbudowę stadionu żużlowego. Po ich zakończeniu, w możliwie najbliższym czasie, ogłosi przetarg na wybór wykonawcy w formule „zaprojektuj i wybuduj". Po wyłonieniu wykonawcy firma rozpocznie prace projektowe – informuje Joanna Stryczewska z biura prasowego Kancelarii Prezydenta Miasta Lublin.

POSZUKIWANIE KASY

Równolegle miasto analizuje sposoby finansowania inwestycji. – Prowadzimy rozmowy z bankami oraz analizujemy możliwe modele finansowania inwestycji, w tym kredyt lub pożyczkę inwestycyjną. MOSiR będzie zarządzał stadionem i czerpał z niego przychody, dlatego jako spółka prowadząca działalność opodatkowaną VAT może odliczyć podatek od kosztów inwestycji. To rozwiązanie obniży łączny koszt inwestycji o około 23 proc. – dodaje Stryczewska.

Jak podkreśla ratusz, część kwestii formalnych została już uporządkowana. Miasto zawarło ze spółką MOSiR porozumienia dotyczące realizacji inwestycji oraz przeniesienia na nią praw i obowiązków związanych z przygotowaniem programu funkcjonalno-użytkowego.

PÓKI CO – „DA GRUZ"

Choć formalne przygotowania trwają, kibice wciąż nie wiedzą, kiedy faktycznie ruszy przebudowa stadionu. Na razie pewne jest tylko jedno – w nowym sezonie, w zmodyfikowanym składzie, żużlowcy Motoru ponownie będą ścigać się na dobrze znanym obiekcie przy al. Zygmuntowskich, zwanym niekiedy złośliwie „Estadio da Gruz". Pierwszy mecz 12 kwietnia o 19.30, a rywalem "Koziołków" będzie aktualny mistrz kraju – PRES Grupa Deweloperska Toruń.

To nie jest mecz

PKO BP EKSTRAKLASA Sytuacja w tabeli powoduje, że każdy mecz j
Motor zagra w Niecieczy z Bruk-Bet Termaliką wydaje się arcyważ
z ostatnim zespołem w tabeli, a strata punktów oznaczać będzie duże
18. Transmisja, jak zwykle w Canal+ Sport 3, a na naszym

Łukasz Gładysiewicz

Najstarsi górale nie pamiętają tak spłaszczonej tabeli w ekstraklasie. Obecnie Motor ma tylko trzy punkty przewagi nad strefą spadkową, ale do europejskich pucharów też wcale nie jest tak daleko – czwarty Raków Częstochowa ma sześć „oczek" więcej. W tej sytuacji każda wygrana jest na wagę złota. A kiedy jedzie się do outsidera rozgrywek, to po prostu trzeba go pokonać, żeby nie narobić sobie problemów.

Bruk-Bet Termalica odstaje od reszty stawki. „Słoniki" do tej pory uzbierały jedynie 22 punkty. Do bezpiecznej strefy tabeli tracą już siedem „oczek". Łatwo policzyć, że kolejna porażka może już na dobre „zakopać" drużynę **Marcina Brosza** pod kreską. Zwycięstwo gospodarzy dałoby im jednak nadzieję, że misja utrzymanie mogłaby się jeszcze zakończyć powodzeniem.

Drużyna z Niecieczy w 2026 roku jako jedyna nie wywalczyła jeszcze ani razu pełnej puli. W sześciu meczach zanotowała: trzy remisy i trzy porażki. Każdy mecz przegrywała jednak jednym golem. Po 0:1 z Cracovią i Rakowem oraz ostatnio w Kielcach z Koroną 1:2.

– W drugiej połowie przeciwnik strzelił pierwszy, ale wyglądaliśmy o wiele lepiej. Prowadziliśmy grę, stwarzaliśmy sobie sytuacje. Tak naprawdę brakuje nam po prostu szczęścia. Akcje wyglądają nieźle, ale brakuje tej kropki nad i. Musimy dalej robić swoje. W Kielcach byliśmy nieźle zorganizowani, ale nie mamy punktów – mówił po porażce z Koroną **Andrzej Trubeha**.

Na wiosnę Bruk-Bet Termalika jest prawie najgorsza w lidze. Prawie, bo trzy „oczka" zdobyła jeszcze jedynie Wisła Płock, ale „Nafciarze" mają gorszy bilans bramkowy.

– Oglądałem na żywo Termalikę w dwóch spotkaniach. Kontroluję też ich mecze w trakcie weekendu. To zespół, który ma mniej punktów w tej rundzie niż powinien mieć. Są groźni zwłaszcza w drugich połowach. Bardzo dużo kreują. Nawet z Koroną, to Kielczanie wybronili mecz po przerwie. Z Pogonią, Termalica też miała sytuacje na drugiego gola. To ostatni zespół w tabeli, który jeszcze nie spadł z ligi. Każde ich spotkanie jest dobre, to nie jest outsider. Spodziewamy się meczu, który będzie ciężki. Może to slogan, ale na pewno Termalica ma do zaproponowania rzeczy, przed którymi musimy się uchronić – zapowiada trener Mateusz Stolarski.

– Wszyscy widzą, jaka jest nasza liga. Każdy z każdym wygrywa, liga jest wyrównana. Dół goni górę, a góra raz punktuje, a raz nie. Nasz mecz z Bruk-Betem Termaliką Nieciecza traktujemy, jak każdy inny. Nie jest to dla nas mecz pułapka, tylko kolejne wyzwanie – dodaje z kolei **Filip Luberecki**.

POŻEGNANIE Z FEIO

Goncalo Feio znowu narozrabiał. Po meczu Radomiaka z GKS Katowice były trener Motoru miał się awanturować ze względu na kiepski stan murawy. Były wyzwiska, a skończyło się na tym, że to trener „oberwał". – Miał tak wściekły wyraz twarzy, zbliżył się do mnie blisko i myślałem, że chce mnie uderzyć głową. Odruchowo lewą ręką, chciałem zasłonić twarz i ta moja ręka niefortunnie poszła po policzku trenera – opisuje Dariusz Wójcik cytowany przez portal radom24.pl.

Z MOTORU DO KADRY

Obrońcy Motoru: Bright Ede i Paskal Meyer znowu otrzymali powołania do reprezentacji Polski. Ede do kadry U-19, która na turnieju eliminacji do ME zmierzy się z: Portugalią (25 marca), Anglią (28 marca) i Serbią (31 marca). Meyer znalazł się za to w drużynie U-20. Biało-Czerwoni 27 marca zmierzą się na wyjeździe z Rumunią. Ciekawie zapowiada się starcie z Niemcami, które odbędzie się na Motor Lublin Arenie 31 marca (godz. 16.45).

W meczu z Górnikiem kibice na Motor Lublin Arenie porządnie się wynudzili. Dzisiaj nudne zwy
jednak w ciemno

eprasa.pl 1a0010bb51

z pułapka

est ważny. Skoro tak, to ten dzisiejszy, w którym
ny. Drużyna z Lublina zmierzy się w końcu
komplikacje. Spotkanie rozpocznie się o godz.
portalu tekstowa relacja na żywo

WNIOSKI PO MECZU MOTOR LUBLIN – GÓRNIK ZABRZE

Bez Ndiaye, bez goli

Jacques Ndiaye w pięciu meczach w 2026 roku strzelił aż cztery gole. W niedzielnym spotkaniu z Górnikiem Zabrze musiał jednak pauzować ze względu na żółte kartki. Okazało się, że bez „Jacka" ofensywa Motoru mocno kuleje. Przez cały mecz żółto-biało-niebiescy nie oddali ani jednego celnego strzału na bramkę rywali.
W drugiej połowie jedyną, naprawdę dobrą okazję zmarnował rezerwowy **Thomas Santos**. Po podaniu **Bartosza Wolskiego** Duńczyk wbiegł przed obrońcę i tuż zza piątki uderzył nad poprzeczką. Goście mieli na koncie ciut więcej prób (dwie celne – red), ale również brakowało im konkretów. Współczynnik goli oczekiwanych najlepiej pokazuje, jak niewiele działo się na boisku. Miejscowi wykręcili wynik 0,53, a drużyna z Zabrza 0,80.

Murawa nie pomagała

Problemem w meczu z Górnikiem była nie tylko forma zespołów. Mówi się, że boisko jest takie samo dla obu drużyn, a w niedzielę było po prostu kiepskie. – Ona jest bardzo słaba, najsłabsza od momentu, kiedy jestem trenerem. Nie mam jednak pretensji do nikogo. Graliśmy pierwszy mecz przy temperaturze -15, drugi przy -10. Nie mamy dodatkowego naświetlenia murawy. Nie była ona też dawno wymieniana. Nie jestem ekspertem, ale kiedy musieliśmy grać w ekstremalnych warunkach, to spowodowało, że trawa wygląda, jak wygląda – mówił po końcowym gwizdku trener **Mateusz Stolarski**.

Drugie czyste konto z rzędu

Kibice na Motor Lublin Arenie obejrzeli piłkarskie szachy, a skoro w meczu działo się niewiele, to warto zauważyć, że drugi raz z rzędu ekipa z Lublina zachowała czyste konto. Co ciekawe, podopieczni trenera Stolarskiego drugi raz w tym sezonie zaliczyli wynik 0:0 (ostatnio 16 sierpnia w domowym spotkaniu z Piastem Gliwice), a poprzednio nie strzelili gola 5 października, kiedy przegrali w Częstochowie z Rakowem 0:2.

Motor Lublin – Górnik Zabrze 0:0

Motor: Brkić – Stolarski, Bartos, Matthys, Luberecki (73 Meyer), Samper, Wolski, Rodrigues (81 Łabojko), Król (62 Santos), Czubak (73 Dadashov), Ronaldo (62 van Hoeven).

Górnik: Łubik – Olkowski, Janicki, Josema, Janża, Hellebrand, Kubicki (90 Donio), Ambros (56 Sadilek), Ikia Dimi (56 Hklan), Liseth (73 Rupanov), Zmrzly (56 Sacek).

Sędziował: Bartosz Frankowski (Toruń).

Widzów: 13213.

cięstwo w Niecieczy wzięliby
FOT. DW

BETCLIC I LIGA

Piątek: Chrobry Głogów – Puszcza Niepołomice (godz. 18) ● Wisła Kraków – Miedź Legnica (godz. 20.30). **Sobota:** Stal Rzeszów – **Górnik Łęczna** ● Pogoń Grodzisk Mazowiecki – Polonia Warszawa ● Ruch Chorzów – Stal Mielec (wszystkie mecze o 19.30). **Niedziela:** Pogoń Siedlce – Znicz Pruszków (godz. 12) ● GKS Tychy – Śląsk Wrocław (godz. 14.30) ● ŁKS Łódź – Odra Opole (godz. 17) ● Wieczysta Kraków – Polonia Bytom przełożony.
W poprzedniej kolejce

Górnik Łęczna – Wieczysta Kraków 0:3 (0:1)

Bramki: Villar (34), Feiertag (76, 90).

Górnik: Budziłek – Spacil (46 Nowogoński), Kruk, Gucek, Jaroszyński, Biedrzycki (46 Ogaga) – Janaszek (86 Wolsztyński), Deja (17 Ahmedov), Kryeziu, Myszor – Paryzek (77 Orlik).

Wieczysta: Mikułko – Fila, Pazdan, Olsson, Pestka – Villar (84 Semedo), Maigaard, Piazon, Knezević (60 Pusić), Dzięgielewski (73 Trąbka) – Carlitos (73 Feiertag).

żółte kartki: Kruk – Olsson, Pazdan.

sędziował: Mateusz Jenda (Warszawa).

Pozostałe wyniki: Chrobry Głogów – Pogoń Grodzisk Mazowiecki 3:0 ● Miedź Legnica – Stal Rzeszów 2:1 ● Polonia Bytom – Ruch Chorzów 0:1 ● Polonia Warszawa – ŁKS Łódź 0:1 ● Puszcza Niepołomice – Pogoń Siedlce 3:0 ● Stal Mielec – GKS Tychy 4:0 ● Znicz Pruszków – Odra Opole 2:3 ● Śląsk Wrocław – Wisła Kraków nie odbył się.

1. Wisła	23	49	54-19
2. Chrobry	24	41	35-22
3. Wieczysta	24	40	51-35
4. Polonia W.	24	40	39-33
5. Pogoń G.M.	24	39	41-33
6. Miedź	24	38	41-40
7. Śląsk	23	37	42-37
8. Ruch	24	37	36-33
9. ŁKS	24	36	35-35
10. Stal Rz.	24	35	36-38
11. Polonia B.	24	35	38-31
12. Puszcza	24	31	32-30
13. Odra	24	29	24-31
14. Pogoń S.	24	27	25-28
15. Stal M.	24	20	31-48
16. Znicz	24	20	26-48
17. Górnik	24	16	26-45
18.Tychy	24	14	28-54

PKO BP EKSTRAKLASA

Korona Kielce – Bruk-Bet Termalica Nieciecza 2:1 (Pięczek 43, Sotiriou 52 – Durdov 58) ● **Lechia Gdańsk – Jagiellonia Białystok 3:0** (Kapić 43, Cirković 81, 90) ● **Legia Warszawa – Cracovia 1:0** (Rajović 31) ● **Motor Lublin – Górnik Zabrze 0:0** ● **Piast Gliwice – Zagłębie Lubin 1:3** (Tomasiewicz 22 – Corluka 27, Michalski 69, Kossidis 89) ● **Radomiak Radom – GKS Katowice 0:1** (Jędrych 45) ● **Raków Częstochowa – Pogoń Szczecin 2:0** (Brunes 10, Makuch 73) ● **Widzew Łódź – Lech Poznań 2:1** (Alvarez 34, Kornvig 52 – Thordarsonn 28) ● **Wisła Płock – Arka Gdynia 0:3** (Kocyła 50, Gutkovskis 62, Rusyn 82).
Piątek, 13 marca: Bruk-Bet Termalica – Motor (godz. 18) ● Radomiak – Legia (20.30).
Sobota, 14 marca: Jagiellonia – Piast Gliwice (14.45) ● GKS Katowice – Lechia Gdańsk (17.30) ● Cracovia – Wisła Płock (20.15). **Niedziela, 15 marca:** Arka – Widzew (12.15) ● Zagłębie – Lech (14.45) ● Górnik – Raków (17.30).
Poniedziałek, 16 marca: Pogoń – Korona (19).

1. Zagłębie	24	41	40-28
2. Jagiellonia	23	38	39-29
3. Lech	24	38	41-36
4. Raków	24	37	33-29
5. Górnik	24	35	33-31
6. Cracovia	24	33	29-26
7. Korona	24	33	29-27
8. Wisła	24	33	24-23
9. Katowice	23	33	32-32
10. Radomiak	24	32	40-36
11. Lechia	24	31	49-45
12. Pogoń	24	31	33-37
13. Motor	24	31	32-37
14. Piast	24	29	27-31
15. Arka	24	29	25-41
16. Legia	24	28	28-29
17. Widzew	24	27	31-34
18. Nieciecza	24	22	28-42

Lechia została ukarana odjęciem pięciu punktów za zaległości finansowe.

Były czasy, gdy w Puławach narzekano na przestarzały obiekt. Dziś piętrzą się inne problemy.

REZYGNACJA RADNEGO „SYGNAŁEM DEZAPROBATY"

Gdy zakręcono kurki z pieniędzmi...

Puławski sport przeżywa kryzys, a były szef komisji sportu złożył wniosek o swoje odwołanie. Radny Sławomir Seredyn z Polski 2050 nie chce już w niej zasiadać. Powód: polityka Ratusza wobec znajdującej się na skraju upadłości Wisły. – Zabiera zabawki i wychodzi z piaskownicy – komentuje przewodniczący rady z Prawa i Sprawiedliwości.

Radosław Szczęch

Ostatnie lata nie są najszczęśliwsze – delikatnie rzecz ujmując – dla puławskiego sportu. Kłopoty ekonomiczne Zakładów Azotowych, do niedawna głównego sponsora zarówno wielosekcyjnej Wisły, jak i szczypiornistów dawnych Azotów (obecnie Lotto Puławy), przełożyły się na sytuację finansową oraz poziom sportowy lokalnych klubów. Piłkarze ręczni, którzy przez lata bili się o najwyższe trofea w Superlidze, a także posmakowali gry w europejskich pucharach, teraz okupują dolne rejony tabeli walcząc o utrzymanie w najwyższej klasie rozgrywkowej.

Jeszcze gorzej jest w puławskiej Wiśle, która jeszcze dekadę temu grała w piłkarskiej pierwszej lidze, podejmując takie kluby jak Górnik Zabrze, GKS Katowice, czy Stal Mielec. Dzisiejsza Wisła to jeden ze słabszych klubów w klasie okręgowej (szósty poziom rozgrywkowy), który z nałęczowskimi Cisami przygrywa 0:4, z Piotrowicami 1:5, z Hetmanem Gołąb 2:8. To pokłosie wysokiego zadłużenia, które poskutkowało zaległościami wobec zawodników, w konsekwencji odejściem trzonu drużyny oraz sankcjami ze strony Lubelskiego Związku Piłki Nożnej (zakaz transferowy do końca obecnego sezonu z ograniczeniami we wprowadzanie zawodników do pierwszego zespołu). Druga strona obecnej sytuacji (kto wie, czy nie ważniejsza) – to szkoleniowa zapaść, w – bądź co bądź – kilkudziesięciotysięcznym ośrodku.

Na domiar złego miasto odcięło Wisłę od gotówki, oczekując spłaty ponad 200 tys. zł należności. Ostatnie konkursy na zadania sportowe otrzymały nową klauzulę, wykluczającą z możliwości aplikowania podmioty zalegające z płatnościami wobec puławskiego Ratusza. Tym sposobem sprzed nosa Wisły zniknęło co najmniej kilkadziesiąt tysięcy złotych. Środki na szkolenie młodych piłkarzy trafiły do akademii "Piłkarskie Perełki" (55 tys. zł) i "Drużyny Marzeń" (20 tys. zł), a także do "Iskry" (10 tys. zł) oraz "Puławiaka" (35 tys. zł).

Niezadowolony ze stanu miejskiego sportu jest były przewodniczący komisji sportu, kultury fizycznej i turystyki, a obecnie szeregowy członek – radny Sławomir Seredyn z Polski 2050, który złożył wniosek o swoje odwołanie.

- Nie chcę działać dalej w tej komisji firmując taką politykę miasta wobec sportu. Moje odejście to jest wyraz dezaprobaty wobec tego, jak traktowany jest puławski sport – mówi nam radny Seredyn, jako jeden z powodów wskazując "znaczące zmniejszenie" ilości środków publicznych na ten cel w Puławach. Samorządowiec krytykuje zwłaszcza postawę lokalnych władz wobec znajdującej się w kryzysie Wisły, która jak przypomina niedawno obchodziła swoje 100-lecie. Jak jednak podkreśla, sportu nie porzuca. – Jestem gotowy nadal pracować na jego rzecz, ale poza tą komisją. Uważam, że dzisiaj ona nie rozwiązuje aktualnych problemów i ta formuła mojej obecności w niej po prostu się wyczerpała – tłumaczy.

Powody odejścia zaskoczyły przewodniczącego rady, Mariusza Wicika (PiS). – Moim zdaniem jest to bardzo niedojrzała i niezrozumiała decyzja. To wygląda tak, jakby radny obraził się, zabrał swoje zabawki i wyszedł z piaskownicy. Wolałbym spór na argumenty i merytoryczną pracę, tymczasem nie pamiętam żadnych istotnych wniosków składanych przez niego na komisję sportu – ocenia nasz rozmówca.

- Nam wszystkim zależy na dobru puławskich klubów, także Wisły – mówi Anna Szczepańska-Świszcz (PSL), przewodnicząca komisji sportu. – Zdajemy sobie sprawę z tego, że jest to nasza tradycja, historia, są kibice. Ale nie możemy faworyzować jednych kosztem drugich. Musimy sprawiedliwie traktować wszystkie kluby – podkreśla.

eprasa.pl 1a0010bb51

BETCLIC III LIGA, GR. IV

Cracovia II – Wiślanie Skawina 0:4 ● Czarni Połaniec – Chełmianka 1:1 ● KSZO 1929 Ostrowiec Świętokrzyski – Naprzód Jędrzejów 2:0 ● Podlasie Biała Podlaska – Wisłoka Dębica 1:1 ● Siarka Tarnobrzeg – Pogoń-Sokół Lubaczów 3:1 ● Sparta Kazimierza Wielka – Avia Świdnik 0:6 ● Stal Kraśnik – Korona II Kielce 0:1 ● Świdniczanka – Star Starachowice 0:1 ● Wisła II Kraków – Sokół Kolbuszowa Dolna 2:0.

1.Avia	21	46	54-25
2.KSZO	21	45	45-18
3.Chełmianka	21	42	33-20
4.Star	21	40	34-20
5.Wiślanie	21	40	42-31
6.Siarka	21	35	45-29
7.Korona II	21	33	39-35
8.Podlasie	21	32	35-33
9.Pogoń-Sokół	21	31	38-28
10. Wisła II	21	27	44-41
11. Wisłoka	20	27	23-20
12. Czarni	20	27	35-34
13. Cracovia II	20	22	25-41
14. Stal	21	19	27-35
15. Naprzód	20	19	26-39
16. Świdniczanka	21	15	26-49
17. Sokół	21	14	21-43
18. Sparta	21	7	18-69

14 marca, sobota: Korona II – Sparta (o godz. 11) ● Chełmianka – Stal (12) ● Czarni – KSZO (12) ● Avia – Wisła II (14) ● Wiślanie – Pogoń-Sokół (14) ● Naprzód – Cracovia II (14.30) ● Sokół – Podlasie (15) ● Wisłoka – Świdniczanka (15) ● Star – Siarka (17).

MACRON IV LIGA

Sobota, 14 marca: Lublinianka – Tomasovia (o godz. 13) ● Huragan Międzyrzec Podlaski – Orlęta Spomlek Radzyń Podlaski (13) ● Granit Bychawa – Tur Milejów (13) ● Hetman Zamość – Orlęta Łuków (14) ● Łada 1945 Biłgoraj – MKS Ruch Ryki (14.30) ● Bug Hanna – Janowianka Janów Lubelski (15). **Niedziela, 15 marca:** Lewart Lubartów – Motor II Lublin (12) ● Tanew Majdan Stary – Start Krasnystaw (14)

1.Hetman	15	43	55-6
2.Lewart	15	39	42-12
3.Tomasovia	15	30	37-19
4.Łada	15	30	41-17
5.Orlęta R.	15	29	35-25
6.Janowianka	15	27	35-23
7.Lublinianka	15	25	33-18
8.Motor II	15	21	25-24
9.Start	15	18	22-37
10. Tur	15	16	27-30
11. Granit	15	16	19-32
12. Bug	15	14	24-30
13. Ruch	15	14	25-42
14. Orlęta Ł.	15	13	17-31
15. Tanew	15	7	14-45
16. Huragan	15	1	9-69

21-22 marca: Bug – Orlęta R. ● Hetman – Granit ● Orlęta Ł. – Huragan ● Janowianka – Lublinianka ● Tomasovia – Łada ● Ruch – Lewart ● Motor II – Tanew ● Start – Tur.

Hetman gra w innej lidze

MACRON IV LIGA Po niemal czterech miesiącach przerwy do gry wracają nasi czwartoligowcy. Hetman Zamość w pierwszej serii gier na wiosnę podejmie Orlęta Łuków (sobota, godz. 14). Meczem kolejki będzie za to spotkanie na Wieniawie – Lublinianka zmierzy się z Tomasovią (sobota, 13)

ŁUKASZ GŁADYSIEWICZ

W przerwie zimowej układ sił w lidze się nie zmienił. Co więcej, Hetman powinien być jeszcze mocniejszy, bo w zimie sprowadził dwóch zawodników z III ligi: środkowego pomocnika Kamila Bartosia (Stal Kraśnik) oraz napastnika, który swego czasu grał na skrzydle Krystiana Mroczka (Chełmianka). Trener Łukasz Gieresz nie stracił za to żadnego z ważnych piłkarzy. Nowe umowy, obowiązujące do czerwca 2027 roku podpisali nawet kluczowi gracze: Rodion Serdiuk oraz Kamil Sikora.

Hetman rozpocznie drugą rundę od czterech domowych meczów z rzędu. W sumie przed własną publicznością zagra dziewięć razy. Czeka go też tylko sześć wyjazdów.

Lider z Zamościa na wiosnę będzie bronił czteropunktowej zaliczki nad drugim Lewartem. W Lubartowie zima nie była spokojna, bo w składzie drużyny Grzegorza Bonina sporo się pozmieniało. Przede wszystkim na wiosnę kolegom nie pomoże już Paweł Myśliwiecki. W rubryce ubyli trzeba jeszcze wpisać kilka innych nazwisk, jak: Yevhen Smirnov, Denys Demianenko oraz Hubert Kotowicz. Posiłki przyszły za to z Kraśnika, bo do zespołu dołączyli: Karol Kalita, Ernest Skrzyński oraz Kamil Duda.

Kamil Bartoś to jeden z zimowych nabytków Hetmana Zamość FOT. KS HETMAN ZAMOŚĆ

Wszyscy ten sezon rozpoczęli w barwach trzecioligowej Stali. Zwłaszcza pierwszy powinien być kluczowym zawodnikiem w ofensywie. Na jesieni wystąpił jedynie w dziewięciu spotkaniach Betclic III ligi, a i tak wpisał się na listę strzelców aż sześć razy.

A czy Lewart po małym zimowym remanencie kadry będzie w stanie zagrozić jeszcze liderowi? – My możemy zagwarantować, że zrobimy wszystko, co w naszej mocy, żeby sportowo było, jak najlepiej. Na pewno będziemy walczyć w każdym meczu, ale jakie plany ma klub, to już zostawiamy działaczom. Z naszej strony zrobimy wszystko, żeby zdobyć, jak najwięcej punktów. Nie ma co ukrywać, że sporo chłopaków odeszło w zimie. Ci co przyszli, też są jednak na wysokim poziomie – mówi Mateusz Kompanicki.

W niedzielę „Kompan" i jego koledzy zmierzą się u siebie z Motorem II Lublin. – Ciężko przepracowaliśmy zimę, ale zwłaszcza te pierwsze mecze na wiosnę rządzą się swoimi prawami. My podchodzimy jednak do wiosny pełni optymizmu i wierzymy w siebie. Nastawiamy się jednak na ciężkie spotkanie – dodaje zawodnik ekipy z Lubartowa.

W zimie długo mówiło się, że kilka klubów, którym nie grozi ani awans, ani spadek, „odchudzi" swoje kadry w poszukiwaniu oszczędności. Tak było w Tomaszowie Lubelskim, bo Tomasovia pożegnała się z czterema obcokrajowcami. Desmond Williams, Caio Henrique, Dennis Heijmann oraz Hordii Nikolaienko nie będą w rundzie rewanżowej zakładać biało-niebieskiej koszulki. Brakować będzie na pewno także Mikołaja Grzędy. To w końcu był najlepszy strzelec Tomasovii, który zapisał na swoim koncie osiem goli.

Trener Paweł Babiarz będzie miał za to do dyspozycji Przemysława Koszela, który ostatnio był zawodnikiem Hetmana. Zespół wzmocnił również Cristyan Oliveira da Silva „Cris". Brazylijczyk jest wychowankiem Fluminese, a ostatnio był graczem Mazovii Mińsk Mazowiecki.

– W sumie pożegnaliśmy się z ośmioma zawodnikami. Wybraliśmy trzech nowych i dwóch młodzieżowców. Kadrę uzupełnią chłopaki z akademii. Pod względem kadrowym będzie słabiej, ale jeżeli chodzi o względy sportowe, to mamy nadzieję, że będzie lepiej. W klubie takie były decyzje, że próbujemy zmniejszyć koszty. Staramy się nie narzekać, tylko robić tak, żeby nikomu nie być dłużnym. Ja to bardzo szanuję, jeżeli chodzi o działaczy, w pełni uszanowałem ich decyzję – wyjaśnia Paweł Babiarz, opiekun Tomasovii.

Już w grudniu kilka odejść ze swojej drużyny zapowiadał na naszych łamach także Daniel Koczon, opiekun Lublinianki. Wiosną kibice na Wieniawie nie będą już oglądać: Mateusza Chyły, Huberta Giletycza, Sebastiana Ciołka czy Mikołaja Jagodzińskiego. Do drużyny dołączy za to Sebastian Sikora, który ostatnio był piłkarzem trzecioligowej Świdniczanki.

– Musieliśmy uszczuplić kadrę, żeby podreperować budżet. To taki okres przejściowy dla nas. Cały czas wychodzimy z długów i mamy nadzieję, że od czerwca będzie lepiej. Nasze cele? Chciałbym, żebyśmy załapali się do pierwszej piątki – mówi Daniel Koczon.

A kogo uważa za faworyta do wygrania ligi? – Moim zdaniem Hetman jest poza zasięgiem: organizacyjnie, sportowo i finansowo. Oni grają w innej lidze. Lewart zrobił ciekawe transfery, ale Hetman to już poukładany klub prowadzony z głową – dodaje popularny „Koczi". Jego piłkarze na inaugurację, w meczu kolejki zagrają u siebie z Tomasovią.

Ciołek wylądował w innej ekipie z IV ligi – Turze Milejów. Beniaminek dokonał zresztą kilku innych, ciekawych wzmocnień. Obronę zasilił Karol Futa (ostatnio Świdniczanka), a atak Ezana Kahsay. 31-letni obecnie „Izi" w sezonie 21/22 zdobył aż 16 bramek dla Chełmianki. Udany sezon zaowocował transferem do drugoligowego wówczas Motoru Lublin. Po jednej rundzie zawodnik z Erytrei wrócił do III ligi, gdzie zakładał koszulkę: Bałtyku Gdynia, Podlasia Biała Podlaska, Mławianki, a ostatnio Siarki. W Tarnobrzegu za wiele jednak nie pograł. W obecnych rozgrywkach uzbierał jedynie około 120 minut gry w czterech meczach. Teraz spróbuje się odbudować w Milejowie.

Nasz los jest w naszych rękach

ROZMOWA z Łukaszem Giereszem, trenerem Hetmana Zamość

● **Po rundzie jesiennej Hetman ma cztery punkty przewagi nad Lewrtem Lubartów. To dużo czy mało?**

– Trudno tak jednoznacznie stwierdzić. Na pewno wiosną nastawiamy się jednak na ciężki bój i dużo trudniejszą rundę. Myślę, że sytuacja w tabeli będzie bardzo wyrównana. Przewagę wypracowaliśmy dzięki ciężkiej pracy. Teraz koncentrujemy się na tym, żeby punktować w każdym spotkaniu. Sytuacja wyjściowa jest taka, że to my uciekamy. Chcemy skutecznie powiększać swój dorobek i można powiedzieć, że mamy nasz los w naszych rękach.

● **Czy w zimie szukaliście już nowych piłkarzy przede wszystkim z myślą o Betclic III lidze? Dołączyli do was: Kamil Bartoś, Krystian Mroczek i Lucio Ceci. Wszyscy grali jesienią szczebel rozgrywkowy wyżej...**

– Obserwowaliśmy rynek i wybraliśmy zawodników, którzy podnieśli naszą jakość. Myśleliśmy jednak także długofalowo, bo dołączył do nas nie tylko Lucio, jeżeli chodzi o młodzieżowców, ale i Hubert Waga. To jednak bardziej inwestycja w przyszłość. Bardziej chcieliśmy pójść w jakość, a nie ilość i mam nadzieję, że to nam się udało.

● **Kamil Bartoś to zawodnik środka pola, a gdzie w systemie Hetmana będą występowali: Mroczek i Ceci?**

– Lucio to skrzydłowy lub wahadłowy. Dołączył do nas z trzecioligowej Pogoni-Sokoła Lubaczów. Wiadomo jednak, że tam nie miał zbyt wielu minut. Świadomie wybrał jednak Hetmana. Liczymy, że już od pierwszego meczu rundy wiosennej będzie do naszej dyspozycji. Naprawdę dobrze przepracował okres przygotowawczy. Jeżeli dojdzie do siebie od strony fizycznej i będzie w stanie pokazać swój potencjał z piłką, to powinien być dla nas dużym wzmocnieniem.

● **A Mroczek? W przeszłości grał jako skrzydłowy, a w ostatnich latach jako napastnik...**

– Znam Krystiana bardzo dobrze. Zaufam nam, a trzeba przyznać, że wielu piłkarzy nie było zainteresowanych zejściem o poziom rozgrywkowy niżej. Nas interesowali właśnie zawodnicy z wyższego szczebla. Krystian się zdecydował, ale wiadomo, że wraca do gry po długiej kontuzji. Widać, że jego forma idzie w górę. W naszym systemie może grać jako napastnik, ale i ofensywny pomocnik. Cieszę się, że mamy dużo opcji, jeżeli chodzi o poszczególne pozycje.

● **Lewart w zimie sporo pozmieniał w swoim składzie, pozyskał kilku zawodników ze Stali Kraśnik, z Karolem Kalitą na czele. Zanosi się na ciekawą wiosnę w walce o pierwsze miejsce?**

– Druga runda z perspektywy każdej drużyny będzie ciekawsza. Tak naprawdę nikt nie chce spaść. Spotkania z drużynami, z końca tabeli będą wymagające, bo nikt nie będzie kalkulował. Spodziewamy się dużo trudniejszej rundy. Lewart poczynił spore ruchy kadrowe, my nie przebudowywaliśmy kadry aż w takim stopniu. Naszym głównym celem było utrzymanie zespołu, a to też nie było oczywiste. Chłopaki mieli za sobą udaną rundę i zainteresowanie innych klubów się pojawiło. Uwierzyli w nasz projekt i mamy wspólny cel. Nie możemy się już doczekać powrotu na boisko.

● **A skoro o pierwszym meczu mowa, to zmierzycie się z Orlętami Łuków. Wszyscy będą gotowi do gry?**

– Wiadomo, że za czwartą kartkę pauzuje Kamil Sikora. Poza tym wszyscy są zdrowi i do dyspozycji. Jeżeli miałbym wskazać pierwszą jedenastkę na kilka dni przed pierwszym meczem, to byłoby ciężko.

● **A jak wygląda murawa w Zamościu?**

– Nawet byłem na boisku w środę i muszę powiedzieć, że jest przygotowane bardzo dobrze. Powinno być naszym atutem, jeżeli chodzi o inaugurację. My ćwiczymy już dwa tygodnie na naturalnym boisku. Jestem zadowolony, że to przejście ze sztucznej murawy na naturalną odbyło się tak płynnie i bez problemów.

ROZMAWIAŁ ŁUKASZ GŁADYSIEWICZ

eprasa.pl 1a0010bb51

Wielkie granie w Lublinie i Chełmie

Halowe rozgrywki coraz bardzie zbliżają się do decydującej fazy, a najbliższe dni serwują fanom naszych regionalnych zespołów dużą dozę atrakcji. Pod siatką już dziś Bogdana LUK podejmie Wartę Zawiercie, a w Chełmie zadowolony (z utrzymania) beniaminek z InPostu zmierzy się z ZAKSĄ Kędzierzyn Koźle. W sobotę z kolei koszykarze PGE Startu zmierzą się z Anwilem Włocławek, w kolejnym arcyważnym spotkaniu, w kontekście batalii o utrzymanie się na najwyższym poziomie. Dzień później na parkiet hali Globus wybiegną piłkarki PGE MKS El-Volt Lublin przeciwko KPR Gminy Kobierzyce. W przeciwieństwie do sąsiadów w czerwono-czarnych barwach, drużyna trenera Pawła Tetelewskiego toczy boje na przeciwnym biegunie swojej tabeli. Mistrzostwo Polski jest w zasięgu, więc będzie na co patrzeć. A przynajmniej… powinno być.

FINAŁOWA POWTÓRKA

Do hali Globus im. **Tomasza Wójtowicza** zawita wicemistrz Polski i aktualny lider rozgrywek - Aluron CMC Warta Zawiercie. Pierwszy gwizdek spotkania w hali Globus - w piątek, o **godz. 20**. Ostatnio drużyna trenera **Michała Winiarskiego** gościła w Kozim Grodzie w maju ubiegłego roku, kiedy rozstrzygnęła się sprawa mistrzostwa kraju. Zawiercianie to także - tak jak ekipa Bogdanka LUK - ćwierćfinalista obecnej edycji Ligi Mistrzów. Przeciwnikiem Warty na tym etapie rozgrywek będzie słynna włoska drużyna, Cucine Lube Civitanova, którą w minionym sezonie pokonali lublinianie w ramach finału Challenge Cup. Z kolei Lublinianie w tych rozgrywkach zmierzą się z Projektem Warszawa, który w środę zapewnił sobie awans rewanżową wygrana z Itasem Trentino. Projekt, który w niedzielę przegrał u siebie mecz ligowy z… Bogdanką LUK 1:3, we Włoszech poradził sobie znakomicie. **Bartosz Bednorz** i spółka musieli odrobić straty z meczu u siebie, kiedy przegrali 2:3. W rewanżu zwyciężyli w pięciu setach (choć przegrywali już 1:2), a mimo to doprowadzili do tie-breaka. Do wyłonienia zwycięzcy rywalizacji w 1/8 finału LM potrzebny był tzw. złoty set. Wygrali go warszawianie 15:11 i awansowali do ćwierćfinału.

Pierwsze spotkanie obu zespołów, rozegrane w Zawierciu 12 listopada było bardzo zacięte i zakończyło się zwycięstwem gospodarzy ale dopiero po tie-breaku. Więcej do stracenia mają gospodarze, którzy walczą o jak najlepsze rozstawienie przed fazą play-off. Do zakończenia fazy zasadniczej, razem z weekendową serią gier, pozostały już tylko dwie kolejki (jeszcze przełożona na kolejny weekend 14. seria gier). Lublinianie są w komfortowej sytuacji, gdyż mają jeszcze do rozegrania przełożone na 17 marca wyjazdowe spotkanie 21. kolejki z Energa Treflem Gdańsk (godzina 20). Podopieczni trenera **Stephane'a Antigi** teoretycznie mają do zdobycia maksymalnie dziewięć punktów. Przy trzech zwycięstwach za trzy punkty i jednoczesnych porażkach lidera Warty i wicelidera Projektu, zajmujący trzecie miejsce siatkarze Bogdanki LUK mają szansą na zakończenie sezonu zasadniczego na pierwszym miejscu. Takie rozwiązanie skutkowałoby grą w ćwierćfinale play-off z drużyną z ósmego miejsca, a więc teoretycznie łatwiejszym przeciwnikiem. W konsekwencji zwycięstwa w rywalizacji w pierwszej rundzie w półfinale rywalem byłby lepszy zespół z pary: 4-5. Zajęcie pierwszej lokaty daje także przywilej gry przed własną publicznością w decydującym meczu poszczególnych etapów play-off.

Z kolei InPost ChKS Chełm podejmie w piątek ZAKSĘ Kędzierzyn-Koźle. Mecz rozpocznie się o **godz. 17.30**. Od środy chełmianie są już pewni utrzymania. Do Chełma przyjedzie drużyna z Kędzierzyna-Koźla, która nie tak dawno nadawała ton ligowym rozgrywkom i z sukcesami walczyła w Lidze Mistrzów (mistrz Europy w 2021, 2022 i 2023). Zespół prowadzi **Andrea Giani,** ale obecny sezon nie jest zbyt udany dla jego podopiecznych. Ale rywale Chełmian walczą jeszcze o udział w play-off. Gospodarze swój cel osiągnęli - drużyna trenera **Krzysztofa Andrzejewskiego** zajmuje przedostatnie miejsce, a ostatni Steam Hemarpol Politechnika Częstochowa już ich nie wyprzedzi.

JAROSŁAW CZĘPIŃSKI

DECYDUJĄCE ODLICZANIE

Cel szczypiornistek PGE MKS El-Volt Lubin może być tylko jeden i jest nim mistrzostwo Polski. Zresztą dawno już na tym etapie sezonu nie było takiej sytuacji, że lubelski klub był tak blisko potentata z Lubina. Obie drużyny dzielą jedynie dwa punkty, co w kontekście jeszcze dwóch bezpośrednich spotkań KGHM Zagłębie i PGE MKS El-Volt jest różnicą naprawdę minimalną. Dlatego, mając w perspektywie nawet ewentualną grę w Lidze Mistrzyń, lubelski klub zaczął budować skład na przyszły sezon. Oprócz wartościowych przedłużeń kontraktów, jak chociażby prolongowanie umowy z **Aleksandrą Rosiak**, doszły pierwsze transfery. Najważniejszą informacją ostatnich dni jest pozyskanie **Sarah Dalsgaard Paulsen**, czyli reprezentantki Danii. **Niedzielny mecz w hali Globus rozpocznie się o godz. 16. Bezpośrednia transmisja będzie obecna na platformie internetowej emocje.tv.** **KK**

SZUKANIE PUNKTÓW NAWET Z NAJLEPSZYMI

Sytuacja koszykarzy PGE Start jest – delikatnie mówiąc – nie najlepsza. Lublinianie zajmują 14. pozycję. Ligę opuszcza tylko jednak ekipa, a Start nad 16. w tabeli Miastem Szkła Krosno ma 4 pkt przewagi. To dużo? I tak, i nie. Tak, ponieważ, gracze z Podkarpacia musieliby wygrać aż 4 razy więcej niż PGE Start. Nie, ponieważ do zakończenia sezonu zasadniczego zostało jeszcze 9. kolejek, więc zryw Krośnian można sobie jeszcze wyobrazić. Zwłaszcza, że PGE Start ma piekielnie trudny terminarz. Najbliższe 5. spotkań rozegra z zespołami z górnej połowy tabeli. Miasto Szkła natomiast rywalizować będzie z drużynami, które są przynajmniej w teorii w zasięgu beniaminka. Jeżeli więc uda się graczom z Podkarpacia pokonać w najbliższych kolejkach Energę Czarni Słupk i Tauron GTK Gliwice, to koszykarzom PGE Start może zrobić się bardzo ciepło.

Gdzie mają szukać punktów lublinianie? Ciężko myśleć, że akurat w starciu z Anwilem Włocławek, które w sobotę odbędzie się w hali Globus. Włocławianie są jednym z rozczarowań tego sezonu, co nie oznacza, że nie zdobędą mistrzostwa Polski. Można spodziewać się ich awansu do fazy play-off, a tam **Tyler Wahl** czy **Elvar Fridriksson** może mocno namieszać.

Trener **Wojciech Kamiński** ma sporo problemów. Wprawdzie udało się przechwycić z Arki Gdynia **Courtney'a Ramey'a**, ale powrót bohatera poprzedniego sezonu do drużyny Startu wypadł bardzo blado. W rywalizacji z Tasomix Rosiek Stal Ostrów Wielkopolski, przegranej przez Start 78:93, Ramey nie zdobył nawet punktu. A dodatkowym problemem jest fakt, że z gry wypadł Roman Szymański, który już na początku meczu doznał kontuzji. – W Ostrowie Wielkopolskim zaczęliśmy zdecydowanie zbyt miękko. Mieliśmy problem z zastawianiem tablicy i zbiórkami. W drugiej połowie podjęliśmy kilka złych decyzji, które napędziły gospodarzy. Ramey nie rozegrał najlepszego meczu. Musi bardziej kontrolować wydarzenia na boisku. Z taką myślą był tu sprowadzany. Ostrów Wielkopolski to jednak bardzo trudny teren i liczymy, że będzie lepiej – ocenił trener Kamiński.

- Mieliśmy krótkie fragmenty, kiedy graliśmy bardzo dobrze. Chcąc wygrywać musimy jednak grać cały mecz na dobrym poziomie. Kontuzja Romana Szymańskiego to fatalne wydarzenie. Modlę się za jego powrót do zdrowia, bo to fantastyczny kolega zarówno na boisku jak i poza nim. W końcówce meczu robiliśmy wszystko co mogliśmy i chcieliśmy zostawić po sobie dobre wrażenie – dodał **Conner Frankamp**, koszykarz PGE Start.

Sobotni mecz z Anwilem Włocławek rozpocznie się w hali Globus o godz. 15. Transmisja z niego będzie obecna na portalu YouTube.

KAMIL KOZIOŁ

eprasa.pl 1a0010bb51

Propozycja na niedzielny obiad

PRZYSTAWKA

Pasta z fasoli

SKŁADNIKI: 20 dag ugotowanej białej fasoli, 4 ząbki czosnku, 1 łyżka świeżego posiekanego rozmarynu, 2 łyżki oliwy z oliwek, sok z 1 cytryny, sól i czarny pieprz. Dla ozdoby: czarne i zielone oliwki, mała czerwona papryczka.

WYKONANIE: ugotowaną fasolę odcedzić, zmiksować razem z czosnkiem, oliwą i sokiem z cytryny. Doprawić solą i pieprzem. Przełożyć do miseczek, udekorować oliwkami i drobno posiekaną papryczką. Najlepiej smakuje z razowych chlebem.

ZUPA

Czosnkowa z olejem z pestek dyni

SKŁADNIKI: 2 główki czosnku, 1 żółtko, 1 litr bulionu, 1 łyżka mąki, 1 łyżka oleju z pestek dyni.

SKŁADNIKI: z oleju i mąki sporządzić białą zasmażkę, rozprowadzić bulionem, zagotować i dodać roztarty czosnek. Podgotować, doprawić żółtkiem i pieprzem. Można dodać śmietany. Można podawać z grzankami oraz odrobiną startego parmezanu. Kto nie lubi zapachu czosnku, powinien podać do zupy po 2 kromki ciemnego chleba posmarowanego masłem i obficie posypanego posiekaną natką pietruszki.

DRUGIE

Faszerowane bakłażany

SKŁADNIKI: 4 bakłażany, 4 pomidory, 2 cebule, 4 ząbki czosnku, sól, pieprz, oregano, oliwa.

SKŁADNIKI: bakłażany umyć. Po odcięciu końcówek nożem o długim ostrzu wydrążyć środek. Posolić w środku i zostawić, żeby puściły sok. Po kwadransie opłukać. W ten sposób pozbawimy bakłażany goryczki. Wycięty miąższ posolić, po kwadransie opłukać. Zeszklić na oliwie razem z cebulą pokrojoną w kostkę, pokrojonymi pomidorami bez skórki i pestek. Doprawić roztartym czosnkiem i przyprawami. Dusić 10 minut. Przygotowanym farszem napełniać bakłażany. Kto lubi, może posypać je startym żółtym serem. Wstawić do wysmarowanego masłem żaroodpornego naczynia i zapiec. Podawać w przerwie między zupą a drugim daniem dla zaostrzenia apetytu. Lub jako dodatek do mięs.

lub zielona papryka z fetą

SKŁADNIKI: 10 strąków zielonej papryki, 30 dag utartego na tarce sera Feta, 1/2 szklanki oliwy, 4 łyżki pieprzu.

SKŁADNIKI: ściąć wierzchy i usunąć pestki papryk. Wymieszać ser z 2 łyżkami oliwy, doprawić pieprzem. Wypełnić papryki nadzieniem i przykryć je odciętymi wierzchami.Blachę wyłożyć pergaminem, umieścić na nim strąki papryki, posmarować je oliwą i piec przez 15 minut. Obracać, tak aby zrumieniły się ze wszystkich stron. Podawać z ryżem lub kaszą gryczaną.

DESER

Bakaliowe ciasteczka babci Amelki

SKŁADNIKI: 50 dag ciasta francuskiego (może być mrożone), 10 dag rodzynek, 10 dag orzechów, 5 dag migdałów, 15 dag miodu, pół łyżeczki cynamonu, ćwierć łyżeczki imbiru

SKŁADNIKI: ciasto rozłożyć na stolnicy posypanej mąką. Wykroić krążki o średnicy 7 cm. W środku wykroić kieliszkiem dziurki o średnicy 4 cm. Rodzynki i migdały sparzyć, osączyć. Orzechy i migdały posiekać. W garnuszku rozpuścić miód, dodać bakalie, cynamon, imbir, dokładnie wymieszać. Dusić na wolnym ogniu, ostudzić. Masę wyłożyć łyżeczką na środek całego krążka, przykryć drugim krążkiem z dziurką. Zlepić brzegi. Blachę wyłożyć papierem pergaminowym, ułożyć ciasteczka posmarowane na wierzchu zimną wodą. Piec 25 minut w nagrzanym piekarniku, w temperaturze 180°C.

FOT. WALDEMAR SULISZ

Cebularzyki, ce
gryczaki i ro

Dziś kolejna porcja regionalnych smakołyków, które pozwolą doczekać wiosny na
z niecodziennym dodatkiem i gryczaków na 3 sp

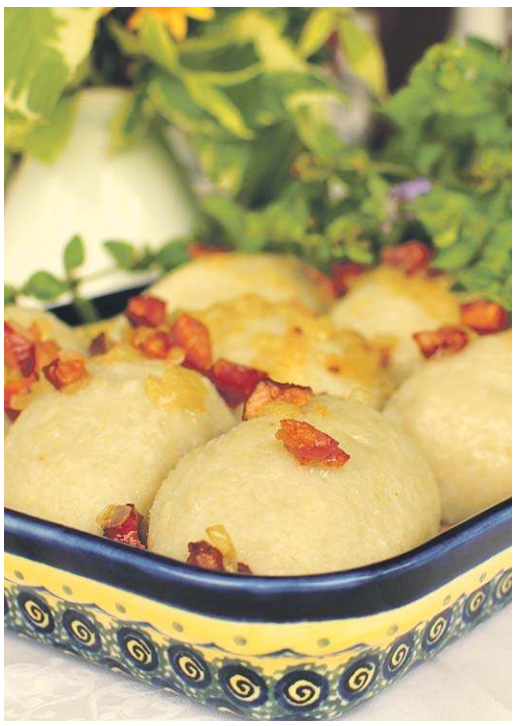

Waldemar Sulisz

Zajadając się cebularzami i cebularzykami, warto wspomnieć kazimierską legendę o biednej Esterce, która nakarmiła króla Kazimierza Wielkiego prostymi placuszkami z cebulą. Okazuje się, że to co proste potrafi zachwycić smakiem. Małe cebularzyki bez trudu wypieczemy w domowych piekarniku. A dodatek pasty z jajka na twardo, cebuli i zgrillowanej i posiekanej wątróbki drobiowej znanej jako żydowski kawior sprawi, że ten regionalny przysmak będzie jeszcze lepszy. Zaczynamy.

Cebularzyki z kawiorem

SKŁADNIKI: - na ciasto: 50 dag mąki krupczatki, 5 dag świeżych drożdży, 1 szklanka ciepłego mleka, 1 jajko, 1 łyżka cukru, 2 łyżeczki soli, 5 dag masła. **Na farsz:** 3 duże cebule, 3 łyżki majeranku, 1 łyżeczka soli, 2 łyżki oleju. Na żydowski kawior: 5 wątróbek drobiowych, 3 jajka na twardo, 1 cebula, sól, pieprz.

WYKONANIE: cebulę pokroić w grubą kostkę, sparzyć wrzątkiem, wymieszać z solą i olejem, wycisnąć w rękach, dodać majeranek, kiedy wystygnie schować do lodówki. Świeże drożdże wymieszać z mlekiem, 2 łyżkami mąki, cukrem, odstawić do wyrośnięcia. Rozpuścić masło z resztą mleka. Przesianą mąkę posolić, dodać wyrośnięty rozczyn i mleko z masłem. Dodać roztrzepane jajko, wyrabiać ciasto przez 30 minut, tak by odstawało od ręki i zostawić do wyrośnięcia na godzinę. Podzielić ciasto na 12 części, rozwałkować na placki, ułożyć na wysmarowanej olejem blasze do pieczenia. Na każdym placuszku ułożyć farsz z cebuli. Brzegi placków można posmarować jajkiem. Zostawić cebularze do wyrośnięcia na godzinę. Piec do uzyskania złotego koloru.

Żydowski kawior: wątróbki oczyścić, usmażyć na patelni grillowej, wystudzić, posiekać. Dodać przesmażoną cebulę, uprzednio pokrojoną w kostkę oraz posiekane jajka na twardo. Wymieszać, doprawić solą i pieprzem, nakładać na cebularze.

A teraz, poniżej, przepis na cepeliny. Ten podlaski przysmak spotkacie na przykład w okolicach Kodnia lub w niedalekim Urszulinie. Tym razem mamy przepis na cepeliny z farszem grzybowym.

Cepeliny z farszem grzybowym

SKŁADNIKI: 2 kg ziemniaków, 2 jajka, sól. **Na farsz:** 40 dag pieczarek, 20 dag boczniaków, 1 cebula, 1 jajko, czosnek, sól, pieprz, zeszklona cebula na omastę.

WYKONANIE: przygotować farsz: pieczarki boczniaki zemleć, dodać podsmażoną cebulę i posiekany czosnek, jajko, wymieszać, doprawić solą i pieprzem, odstawić.1,5 kg surowych ziemniaków zetrzeć na tarce, odcisnąć. Pozostałe ziemniaki ugotować w mundurkach, obrać i utłuc. Wymieszać ze startymi ziemniakami, dodać jajka, posolić, wyrobić.

Z powstałego ciasta formować nieduże placki, na każdy nakładać nadzienie, zlepić brzegi i formować podłużne pyzy. Gotować w osolonej wodzie 30 minut. Podawać z cebulą zeszkloną na oleju lub maśle lub kalk na zdjęciu ze skwarkami. Coś dobrego.

Gryczak godziszowski

SKŁADNIKI: - na farsz: 1 kg kaszy gryczanej, 1 kg sera białego, 1 l śmietany, 30 dag masła, 3 dag kaszy manny, 5 dag maki ziemniaczanej, 7 dag mąki pszennej, 4 jaja, sól i cukier do smaku. **Na ciasto:** ¾ szklanki śmietany, 1 łyżeczka proszku do pieczenia, 0,5 dag drożdży, szczypta soli, szczypta cukru, 1 jajo, mąki tyle, aby wyrobić elastyczne ciasto na spód piroga.

WYKONANIE: ugotować kaszę na sypko. Dodać grubo posiekany ser, pozostałe składniki i wyrobić na nadzienie. Na blachę wyłożyć rozwałkowane ciasto. Na cieście ułożyć farsz, wyrównać, można na wierzch położyć paski z ciasta. Piec w piecu chlebowym bądź piekarniku (150 stopni, 1 godzina).

Gryczak janowski

SKŁADNIKI: 3 szklanki kaszy gryczanej, 1 szklanka kaszy jaglanej, 3 łyżki kaszy manny, 1 kg białego sera, 1 litr kwaśnego mleka lub serwatki, 1 kostka masła, 1 łyżka soli do smaku, 1 szklanka śmietany lub zsiadłego mleka, pół kostki rozpuszczonego masła, masła, 2-3 dag drożdży, 5 jajek, sól, cukier

WYKONANIE: zagotować 1 litr mleka (kwaśnego lub serwatki), wsypać kaszę gryczaną i jaglaną, osolić, pogotować około 2-3 minut, odstawić i poczekać, aż kasza wchłonie mleko. Dodać pozostałe składniki: masło, ser, śmietanę, sól cukier i kaszę mannę, która działa zlepiająco.

W wypadku dobrej, tłustej śmietany należy dodać mniej masła. Wszystko dokładnie wymieszać. Na blachę położyć rozwałkowane, drożdżowe ciasto, na to warstwę farszu. Nagrzać piekarnik do 180 stopni Celsjusza, piec około 1-1,5 godziny. Podawać na gorąco lub na zimno. Naj-

eprasa.pl 1a0010bb51

peliny, żki

talerzu. Zaczynamy od cebularzyków osoby.

lepiej z dobrą wiejską śmietaną. A teraz kolejne przepisy na regionalne smakołyki pozwalające doczekać wiosny.

Hit. Gryczaki w waflu

SKŁADNIKI: paczka wafli, 2 szklanki kaszy gryczanej, 20 dkg sera białego, 2 jajka, 3cebule, sól, pieprz, bułka tarta, olej do smażenia.

WYKONANIE: kaszę uparować, dodać drobno pokruszony twaróg, jajka i pokrojoną w kostkę cebulę usmażoną na złoty kolor. Wszystkie składniki dobrze wymieszać, doprawić solą i pieprzem do smaku. Tak przygotowaną masą posmarować wafel. Poczekać kilka minut aby wafel lekko zmiękł. Uformować roladę i kroić na porcje. Małe roladki panierować w jajku i bułce tartej. Smażyć na rozgrzanym ogniu. Podawać na gorąco z czerwonym barszczem lub kefirem.

Co jeszcze?

Krokiety z kaszą gryczaną i żółtym serem

SKŁADNIKI: 3 szklanki kaszy gryczanej, 30 dkg żółtego sera, 3 jajka, 3 duże cebule, 6 ząbków czosnku, 30 dkg pieczarek, 3 łyżki natki pietruszki, sól, pieprz, ulubione zioła, bułka tarta, olej do smażenia, gotowe naleśniki

WYKONANIE: uparowaną kaszę przekręcić przez maszynkę. Ser żółty zetrzeć na tarce. Pieczarki udusić z cebulą. Wszystkie składniki dobrze wymieszać, doprawić do smaku, na koniec wycisnąć czosnek. Tak przygotowanym farszem smarować wcześniej usmażone naleśniki i formować krokiety, panierować w jajku i bułce tartej. Smażyć na rozgrzanym oleju. Krokiety podawać z czerwonym barszczem, kefirem lub sosem pomidorowym.

Trawnickie rożki kartoflane z kurą

SKŁADNIKI: 1,5 kg kartofli, mąki ile wejdzie, aby się dało zagnieść, 2 jaja, sól, bułka tarta, tłuszcz do smażenia. Na nadzienie: 50 dag gotowanej kury, 2 cebule, 3 jaja, 5 dag masła, sól i pieprz.

WYKONANIE: kartofle ugotować, przepuścić przez maszynkę, gdy wystygną dodać jaja i tyle mąki, aby się ciasto dało zagnieść. Mięso z kury obrać z kości, pokroić w kostkę, dodać posiekaną cebulę, przyprawić solą i pieprzem. Ciasto rozwałkować, pociąć na kwadraty, nakładać nadzienie i sklejać rożki. Maczać w roztrzepanym jajku, obtaczać w bułce, smażyć na rumiano. Polać roztopionym masłem. Najlepsze na gorąco. Smacznego i na zdrowie.

Przepisy z kolekcji prof. Jarosława Dumanowskiego

Takie są nasze staropolskie potrzeby, XVII wiek

Potrzeby ogrodne. Kaulefiory, karczochy, kardy, szparagi, bulwy, kaulerepa, kapusta włoska, brochul, wino w gronach, agrest, selery, sałaty różne, śpinak, szczaw, popie jajka, chmiel, ogórki świeże i słone, kapusta biała, kapusta kwaśna, pasternak, rzepa, ćwikła, botwina, melony, kwiecie różne, rozmaryn, majeron, kolender, jałowiec, liście winne, figowe etc. etc.

Początek wiosny. Radzi Paul Tremo, kuchmistrz króla Stanisława Augusta

Na początku wiosny, gdy soki z drzew idą do góry, wybierz drzew starych klonowych lub brzozowych kilkanaście, mniej lub więcej. Zatnij je do ciałka, czyli żywca siekierą w poprzecz o pół łokcia od ziemi, w te zacięcie wbijesz kliny drzewa klonowego, olszowego alboli też brzozowego, ale tak ukośno, aby sok mógł po nich ściekać. Pod takowe kliny podstawisz naczynia spore i czyste czyli to konwie, czyli to wiadra, czyli też duże garki lub donice.

Uzbierany sok będziesz zbierał do czystych beczek jak najlepiej wymytych i wysuszonych. Przecedzisz go przez białe i czyste płótno, a skoro mieć będziesz takowego soku zadosyć, nalejesz go w kocioł i przewarzysz przez godzinę, dodawszy nieco chmielu, to jest w proporcyą tego, co się do piwa używa, nie użyjesz jak czwartą część . Tak gdy go uwarzysz, wylejesz sok na czyste koryta, aby ostygł, a gdy już zupełnie ostygnie, zlejesz do beczki, zawsze przez płótno czyste przecedzając.

Nota bene: szyszki chmielu, z któremi sok przewarzasz, nie wrzucisz w sok, ale je włożysz w worki uszyte z płótna czystego. W takowych workach chmiel ma być tęgo zapakowany, owszem, nie mają być pełne, tylko do połowy nasypane, a to dlatego, żeby chmiel w gotowaniu mógł z siebie łatwiej moc czyli sok wypuścić.

Tak sok z chmielem ugotowany i zupełnie ostudzony wlawszy w beczki, wpuściwszy go do piwnicy, na legarach postawisz, dobrze zaszpuntowawszy, niech tak stoi. W jesieni, kiedy się fruktów lub jagód doczekasz, w tytule tego numeru wzmiankowanych, nazbieraj ich porządnie , zważając, by zgniłych nie było. Przepłucz je dobrze w wodzie, napełnij niemi beczki do trzech czwartych części i na takowe jabłka leśne lub kwaśne ogrodowe czyli też jagody nalejesz owego od wiosny zakonserwowanego soku. Zaszpuntuj beczki tak nalane, wstaw do sklepu, a na bez rok latem mieć będziesz trunek bardzo przyjemny, a nade wszystko zdrowy.

Gdy do użycia kwasów z beczek na butelki ściągniesz, nalejesz wypróżnione beczki, w których się tylko frukt został, a z których kwas na butelki przelałeś, wody zdrojowej przewarzonej, a będziesz jeszcze miał kwas wyśmienity dla swojej czeladzi."

Staropolskie nowalijki:

Chmiel [pocz. XVIII w.] Chmiel młody na czczo używając, warzony miasto potrawy z octem i oliwą, bywa lekarstwem i pokarmem. O **chmielu [1783 r.]** Chmiel używają w post na sałatę gotowany. Ugotuj w wodzie z solą; ugotowawszy, przestudź, osącz, ułoż na półmisku, posól, opieprz, wlej oliwy, octu.

[Szparagi lub chmiel dla chorych, 1706 r.] Szparagi i chmiel młody na wiosnę dla chorych barzo dobry tak nagotowany. Wziąć szparagów abo chmielu młodego sosików, obwarzyć, polewkę odcadzić, a zalać rosołkiem kapłunim abo cielęcym. Wedle upodobania zaprawić, podać choremu.

Węgierski gulasz polskiej armii we Francji, przepis z 1918 roku - „Gulasz po węgiersku"

(czas potrzebny: 2 godziny, 30 minut.)

Składniki
Wołowina – 16 kg
Słonina w połciach – 1 kg
Cebuli – 2 kg
Ziemniaków – 10 kg
Mąki – 0,300 kg
Czosnku – 0,050 kg
Soli – 0,250 kg
Papryki – 0,015 kg
Przypraw (pęczków) – 2
Pietruszki – 0,100 kg
Mleka – 2 l
Wody – 10 l

Porcja na 100 ludzi:

A) Przygotowania wstępne. - Mięso, z którego kości wyjęto, podzielić na 100 równych części. Oczyścić, umyć i posiekać słoninę. Obrać cebulę i posiekać je. Oskrobać ziemniaki, opłukać je i przekrajać je na grubą kostkę. Obrać czosnek i posiekać go. Przygotować pęczki przypraw. Przebrać, opłukać i posiekać pietruszkę. Rozrobić starannie mąkę z przygotowanem i ostudzonem mlekiem tak, aby nie było w niej gruzołków.

B) Sposób. - Roztopić w kociołku słoninę, włożyć doń mięso, posiekaną cebulę, dwie trzecie soli, paprykę i pęczki przypraw. Dusić na wolnym ogniu, mieszając często i pilnując, żeby się nie zrumieniło. Włożyć czosnek i wlać wodę. Zagotować. Przykryć kociołek i gotować bardzo powoli, ale bez przerwy, 1 godzinę i 30 minut.

Włożyć ziemniaki. Jeżeli war w kociołku nie pokrywa ich zupełnie, dodać kilka łyżek gorącej wody. Gotować bardzo powolnem wrzeniem od 35 do 40 minut. Na 10 minut przed podaniem, mieszaninę mleka i mąki rozrobić kilkoma łyżkami odwaru z potrawki, wlać to potem do potrawki, rozmieszać ostrożnie, żeby jarzyn nie pokruszyć. Skosztować, włożyć pieprz i siekaną pietruszkę i soli jeśli trzeba. Papryka, którą się do tej potrawy bierze, jest to piętrz węgierski, czerwony, dosyć łagodny i przyjemnego smaku, cena jego jest mniej więcej taka sama jak pieprzu zwyczajnego.

Uwagi. - Do tej potrawki, podobnie jak do wszystkich, których przepisy znajdują się w tej książce, można zamiast wody użyć rosołu, o ile środki na to pozwalają.

● **Więcej przepisów, porad kulinarnych, wiadomości historycznych i inspiracji na autorskiej stronie prof. Jarosława Dumanowskiego: www.facebook.com/kuchnia staropolska - zapraszamy.**

eprasa.pl 1a0010bb51

ZAPRASZAMY CIĘ NA DZIEŃ OTWARTYCH DRZWI:
21 marca 2026 r. w godz. 10.00-13.00
PRZYJDŹ PRZEKONAJ SIĘ SAM!!!

LICEUM OGÓLNOKSZTAŁCĄCE IM. KAZIMIERZA WIELKIEGO W LUBLINIE

CO NAS WYRÓŻNIA

1. **INDYWIDUALNE PODEJŚCIE**
   przedmioty i wymagania dostosowane do potrzeb i zdolności konkretnego ucznia.
2. **NAUCZYCIELE**
   pomagają odkrywać i rozwijać w uczniach ich faktyczne zdolności.
3. **NAUKA JĘZYKÓW OBCYCH**
   w małych grupach, o zróżnicowanych poziomach zaawansowania.
4. **MOTYWACJA**
   przez mądre i realne cele.
5. **BEZPIECZEŃSTWO I PRZYJAZNA ATMOSFERA SZKOŁY**
   U nas uczeń jest wymagającym partnerem nauczyciela.

W KAZIMIERZU WIELKIM:

- nauczanie przedmiotów w zakresie rozszerzonym rozpoczynamy od klasy I,
- realizacja języka angielskiego w wymiarze 18 godzin (I i II klasa 5 godz. /tygodniowo; III i IV klasa 4 godz./tygodniowo)
- realizacja drugiego języka w wymiarze 11 godzin (I, II i III klasa 3 godz./tygodniowo; IV klasa 2 godz./tygodniowo)
- wymiar godzin z przedmiotów rozszerzonych zapewnia bardzo dobre opanowanie materiału szkoły średniej w zakresie tych przedmiotów,
- dbamy o rozwój kulturalny naszych uczniów proponując wyjazdy i wyjścia do teatrów, muzeów i uczestnictwo w różnorodnych imprezach kulturalnych,
- organizujemy wycieczki ukazując młodzieży piękno naszego kraju, Europy i Świata,
- włączamy uczniów w życie społeczne na rzecz szkoły i środowiska poprzez akcje charytatywne i działalność wolontariatu szkolnego.

SPRAWDŹ, JAK ZOSTAĆ UCZNIEM LICEUM IM. KAZIMIERZA WIELKIEGO W LUBLINIE

Nabór na rok szkolny 2026/2027 już trwa!!!

Informacje na stronie:
www.kazimierzwielki.lublin.pl

JESTEŚMY W CENTRUM MIASTA:

Aleje Racławickie 17,
20-059 Lublin

Telefon: +48 512 590 799
E-mail: sekretariat@lokw.pl

OD LAT WŚRÓD NAJLEPSZYCH SZKÓŁ W KRAJU

NAJLEPSZE LICEA Perspektywy — 2023 2019
NAJLEPSZE LICEA Perspektywy — 2026, 2025 2024, 2021 2020, 2018
NAJLEPSZE LICEA Perspektywy — 2022

in232 46

eprasa.pl 1a0010bb51

Bezpieczna przystań

TVP 2, sobota 14.03, godz. 23.45

Niewielkie miasteczko Southport w Karolinie Północnej. Przyjeżdża tu młoda Katie (Julianne Hough). Zamknięta w sobie kobieta unika kontaktów z okolicznymi mieszkańcami. Za sprawą przypadku Katie nawiązuje znajomość ze swoją sąsiadką Jo, poznaje także właściciela małego sklepu. Owdowiały Alex (Josh Duhamel) jest samotnym ojcem dwójki dzieci, Lexie i Josha. Stopniowo Katie zaczyna ufać nowemu znajomemu, jednak echa mrocznych wydarzeń z jej przeszłości ponownie komplikują życie kobiety. Wychodzi na jaw, że może ona być zamieszana w sprawę morderstwa.

Przykładny obywatel

Polsat, sobota 14.03, godz. 21.55

Nels Coxman wiedzie spokojne życie u boku ukochanej żony Grace w Górach Skalistych. Na co dzień pracuje jako operator pługu śnieżnego, pieczołowicie pozbywając się zasp blokujących drogi do narciarskich kurortów. Jeden z ośrodków, w ramach wdzięczności za zasługi dla lokalnej społeczności, przyznaje mu tytuł Obywatela Roku. Nieoczekiwanie cały jego uporządkowany świat obraca się w gruzy, kiedy dowiaduje się o śmierci swojego syna, Kyle'a. Przeprowadzona autopsja wskazuje na przedawkowanie narkotyków, w co Nels nie potrafi uwierzyć. Zrozpaczony ojciec postanawia za wszelką cenę odkryć prawdę o ostatnich chwilach syna. W trakcie śledztwa orientuje się, że w sprawę zamieszany jest znany narkotykowy kartel. Chcąc wymierzyć sprawiedliwość, Coxman z przykładnego obywatela przeistacza się w żądnego zemsty zabijakę. Wydaje się, że nic nie jest w stanie go powstrzymać przed odnalezieniem osób odpowiedzialnych za rodzinny dramat.

Pamiętać Paryż

TVP 1, niedziela 15.03, godz. 22.50

Pewnego sobotniego wieczoru Mia (Virginie Efira) odwiedza jedno z licznych paryskich bistr. Gdy jest w środku, dochodzi do ataku terrorystycznego na lokal. Ranna i przerażona kobieta trafia do szpitala. Mijają trzy miesiące. Mia nadal walczy z traumą. Na dodatek konsekwencją stresu, który przeżyła, jest częściowa utrata pamięci. Kobieta potrafi przywołać jedynie fragmenty wydarzeń tamtej jesiennej nocy. By móc wrócić do normalności, próbuje odzyskać wspomnienia. Pomaga jej w tym Thomas (Benoît Magimel), który także został ranny podczas zamachu.

Pokojówka na Manhattanie

Polsat, niedziela 15.03, godz. 22.45

Nowy Jork. Rozwiedziona Marisa Ventura samotnie wychowuje dziesięcioletniego synka. Kobieta pracuje jako pokojówka w luksusowym hotelu Beresford na Manhattanie. Nie ma łatwego życia, ale pogoda ducha i życzliwość wobec innych sprawiają, że potrafi się cieszyć każdym dniem. Pewnego razu podczas sprzątania apartamentu arystokratki Caroline Lane nie może się powstrzymać i przymierza jedną z jej wieczorowych sukni. Wygląda oszałamiająco. Przypadek sprawia, że w tym stroju widzi ją inny hotelowy gość, prawnik Christopher Marshall, który startuje w wyborach do parlamentu. Mężczyzna jest oczarowany Marisą. Zaprasza ją na spacer, a następnie na kolację. Pokojówka, której Christopher bardzo się podoba, nie może się zdobyć na sprostowanie pomyłki.

Gra o wszystko

TVP 2, niedziela 15.03, godz. 22.55

Narciarka Molly Bloom, wskutek kontuzji doznanej w trakcje kwalifikacji do igrzysk olimpijskich, jest zmuszona zakończyć swoją karierę i znaleźć nowy sposób na życie. Zakłada ekskluzywny klub pokerowy w Los Angeles, który przyciąga gwiazdy Hollywood, reżyserów czy wpływowych inwestorów. Dzięki sprytowi i inteligenci buduje biznes wart miliony dolarów. Po pewnym czasie, nielegalnie funkcjonującym lokalem, gdzie gra toczy się o wysokie stawki, zaczyna interesować się FBI. Kobieta, obawia się wyroku skazującego za prowadzenie działalności hazardowej i utraty dorobku życia, postanawia walczyć. Prosi o pomoc znajomego prawnika Jaffeya. Przed nią niełatwa decyzja, gdy dostaje ofertę immunitetu w zamian za ujawnienie wrażliwych danych.

Jack Reacher

TVN, poniedziałek 16.03, godz. 22.40

W Pittsburghu snajper zabija pięć przypadkowych osób. Znalezione przez detektywa Emersona i jego współpracowników ślady prowadzą ich do byłego strzelca wyborowego armii amerykańskiej, Jamesa Barra. Wkrótce mężczyzna zostaje zatrzymany. Prokurator Alex Rodin proponuje mu układ: jeśli zgodzi się zeznawać i przyzna do winy, to uniknie kary śmierci. Były żołnierz stanowczo odmawia jednak współpracy i chce, by zaaranżowano jego spotkanie z Jackiem Reacherem, byłym oficerem żandarmerii wojskowej, mistrzem dedukcji i walki wręcz. Mężczyzna zjawia się w Pittsburghu. Dowiaduje, że James został pobity w areszcie i zapadł w śpiączkę. Adwokat strzelca wyborowego Helen Rodin prosi Reachera, by pomógł jej udowodnić jego niewinność. Mężczyzna początkowo sam w nią nie wierzy. Jest przekonany, że Barr naprawdę zamordował pięć niewinnych osób. Prowadząc prywatne śledztwo, znajduje jednak dowody przeczące tej tezie. Wkrótce wpada na trop rosyjskiego bandyty Zeca i sam staje się celem tajemniczych napastników. Zrobią oni wszystko, by odsunąć go od sprawy. Nie zdają sobie sprawy, z kim zadarli...

Obecność

TVN, wtorek 17.03, godz. 0.20

Rok 1971, Harrisville w stanie Rhode Island. Carolyn i Roger Perronowie wraz z pięcioma córkami zamieszkują w opuszczonej, zaniedbanej farmie. Krótko po ich przeprowadzce gospodarstwo staje się miejscem mrożących krew w żyłach wydarzeń. Przerażona Carolyn wzywa do pomocy Warrenów, doświadczonych badaczy zjawisk paranormalnych. Ed i Lorraine specjalizują się w wypędzaniu zjaw z domów uznawanych za nawiedzone. Postanawiają pomóc rodzinie Perronów i zbadać złowrogą istotę, która nawiedza ich posesję. Odkrywają, że gospodarstwo nawiedził niezwykle groźny duch kobiety, która mieszkała tu w XIX wieku.

Dziewczyna moich koszmarów

TVN, środa 18.03, godz. 22.55

Dobiegający czterdziestki Eddie Cantrow pozostaje kawalerem z wyboru. Po usilnych namowach swojego ojca Doca zmienia zdanie w sprawie ślubu i postanawia rozejrzeć się za odpowiednią kandydatką na partnerkę. Niebawem poznaje uroczą Lilę. Szybko nabiera pewności, że to jest kobieta, z którą powinien spędzić resztę życia. Jest śliczna i wydaje się ucieleśnieniem wyobrażeń o idealnej żonie. Eddie, nie tracąc czasu, prosi ją o rękę. Po sześciu tygodniach znajomości para pobiera się i natychmiast wyrusza w podróż poślubną do Meksyku. Tam Eddie z przerażeniem odkrywa, jak wielki błąd popełnił... Lila szybko pokazuje bowiem swoje prawdziwe oblicze - jest męcząca, kłótliwa i ma dziwaczne upodobania seksualne. Mężczyzna jest z tego powodu na skraju załamania nerwowego. Kiedy traci wszelką nadzieję na ułożenie sobie życia, spotyka prawdziwy ideał - przebojową i sympatyczną Mirandę. Im więcej spędza z nią czasu, tym wyraźniej dociera do niego, że jest zakochany...

© www.telepress24.com telepress24@gmail.com

eprasa.pl 1a0010bb51

PIĄTEK 13 MARCA

TVP 1

7.00 Transmisja Mszy Świętej
7.30 Agape Blisko Ciebie
8.00 Serwis Info, Pogoda
8.20 Zaraz wracam (87) - serial
8.50 Ranczo s.IX (108) - serial
9.45 Komisarz Alex (294) - serial
10.40 Ojciec Mateusz (89) - serial
11.30 Okrasa łamie przepisy - Rybne zupy klopsowe
12.00 Serwis Info
12.10 Agrobiznes
12.35 Program rolny
12.55 Rzeki Chorwacji - film dok.
14.00 Złoty chłopak (247) - serial
15.00 Serwis Info
15.15 Reporterzy - magazyn
15.35 Gra słów. Krzyżówka
16.05 Dziedzictwo (857) - serial
17.00 Teleexpress, Pogoda
17.25 Jaka to melodia?
17.55 Klan (4673) - telenowela
18.20 Zaraz wracam (88) - serial
18.55 Akacjowa 38 (825) - serial
19.30 Program informacyjny 19.30
19.55 Pytanie dnia
20.10 Sport, Pogoda
20.30 Glina. Nowy rozdział (2) - serial
21.30 Sekielski wieczorową porą
22.35 Dom pod Dwoma Orłami.
HIT **Kłamstwa Zofii** - dramat, reż. Waldemar Krzystek, wyk. Karolina Gruszka, Andrzej Konopka, Grzegorz Małecki, Andrew Zhuravsky, Eryk Lenartowicz, Jan Frycz, Anna Seniuk
0.15 Wojna zastępcza (1) - serial
1.15 Tatarak - dramat obyczajowy, reż. Andrzej Wajda, wyk. Krystyna Janda, Paweł Szajda, Jan Englert, Jadwiga Jankowska - Cieślak

TVP 2

4.35 Na dobre i na złe (980) - serial
5.30 M jak miłość (1713) - serial
6.25 Anna Dymna - spotkajmy się - Paulina Bujok
6.55 Barwy szczęścia (3335) - serial
7.30 Pytanie na śniadanie
11.55 Operacja zdrowie
12.30 Koło fortuny - teleturniej
13.15 Panna młoda (44) - serial
14.05 Va Banque - teleturniej
14.35 Na sygnale (859) - Ferment - serial
15.05 La Promesa - pałac tajemnic (348) - serial
16.00 Koło fortuny - teleturniej
16.35 Familiada - teleturniej
17.20 Panna młoda (45) - serial
18.15 Va Banque - teleturniej
18.50 Jeden z dziesięciu - teleturniej
19.25 Barwy szczęścia (3335) - serial
20.05 Barwy szczęścia (3336) - serial
20.45 Kocham Cię, Polsko! - zabawa quizowa
22.20 Postaw na milion - teleturniej
23.15 To jest grane
23.50 Czarne złoto - film przygodowy, Katar, Francja, reż. Jean - Jacques Annaud, wyk. Antonio Banderas, Tahar Rahim, Freida Pinto, Mark Strong - Arabscy władcy rywalizują o ziemie zasobne w ropę naftową.
HIT
2.10 Druga córka - film fabularny, Niemcy, reż. Florian Gärtner, wyk. Alwara Höfels, Katharina Wackernagel, Lilly Barshy, Kai Ivo Baulitz, Liselotte Voss, Andreas Birkner
3.55 Akacjowa 38 - serial
4.45 Zakończenie dnia

TVN

5.35 Uwaga!
5.50 Ukryta prawda
6.45 Kuchenne rewolucje - program kulinarno - rozrywkowy
7.45 Dzień Dobry TVN
11.25 Kuchenne rewolucje - program kulinarno - rozrywkowy
13.40 Ukryta prawda
15.45 Młode gliny
16.50 Szpital św. Anny - serial
17.55 Detektywi
19.00 Fakty, Sport, Pogoda
19.50 Uwaga!

20.00 Twórca - film sci - fi, USA, Japonia 2023, reż. Gareth Edwards, wyk. John David Washington, Madeleine Yuna Voyles, Gemma Chan, Allison Janney, Ken Watanabe
HIT
22.55 Tenet - film przygodowy, USA, Wielka Brytania, Kanada 2020, reż. Christopher Nolan, wyk. John David Washington, Robert Pattinson, Elizabeth Debicki, Dimple Kapadia
2.00 Kuba Wojewódzki
3.10 Uwaga!
3.25 CSI: Kryminalne zagadki Las Vegas - serial
4.25 Ej, Stara! - program poradnikowy
4.55 Jak to jest zrobione - serial

TVP POLONIA

6.00 Panorama
6.30 Mody Polskie - Łódź
7.00 Makłowicz w podróży - Hiszpania - Wyspy Kanaryjskie. Teneryfa - W cieniu Teide
7.30 Pytanie na śniadanie
11.40 Kresowe grody i rody (1)
12.00 Serwis Info
12.10 M jak miłość (1905) - serial
13.00 M jak miłość (1906) - serial
13.50 Polonia 24. Tygodnik
15.00 Serwis Info
15.10 Wszystko przed nami (77) - telenowela
15.40 Turystyczna Jazda
16.00 Kultura, Giedroyć i inni - dok.
17.00 Teleexpress
17.20 Gra słów. Krzyżówka - /1095/
17.50 Teleexpress Extra
18.15 Górna półka smaku s. II
18.45 Panorama
19.20 Polacy Światu - Wacław Sieroszewski - magazyn
19.30 Program informacyjny 19.30
19.55 Pytanie dnia
20.10 Sport, Pogoda
20.25 Na dobre i na złe (979) - serial
21.15 Na sygnale (619, 620) - serial
22.15 Szansa na sukces. Opole 2026 - Mietek Szcześniak
23.15 Panorama
23.45 Matki, żony i kochanki (1) - część II - serial
0.30 SeriaLove Wspomnienia - Mateusz Pawłowski - Rodzinka.pl - felieton
0.40 Rodzinka.pl s. XII (235) - serial
1.10 Paryż. Śladami Chopina - 11
1.30 Program informacyjny 19.30
1.55 Pytanie dnia
2.05 Sport, Pogoda

iTVN

6.10 Przepis na życie - serial
7.00 Truckerki 2 - program rozrywkowy
7.45 Dzień Dobry TVN - magazyn
11.25 DeFacto - Flesz
11.35 Na Wspólnej - serial
12.00 Życie na kredycie
12.25 Szpital św. Anny - serial
13.10 19 + - serial
13.35 Detektywi - serial
14.20 Kuchenne rewolucje
15.05 Salon sukien ślubnych: Polska
15.30 Tajemnice miłości - serial
16.15 Przepis na życie - serial
17.05 Zakochani po uszy 2 - serial
17.30 Szpital św. Anny - serial
18.15 Detektywi - serial
19.00 Fakty
19.30 Przystanek Bieszczady
20.20 Pogoda
20.25 Uwaga!
20.40 Chłopi - dramat, Polska, Litwa, Serbia 2023, reż. DK Welchman, Hugh Welchman, wyk. Kamila Urzędowska, Robert Gulaczyk, Mirosław Baka, Sonia Mietelica, Ewa Kasprzyk, Cyprian Grabowski, Dorota Stalińska
HIT
22.35 Superwizjer
23.05 Gadżet 4.0
23.40 Tajemnice miłości - serial
0.25 Zakochani po uszy 2 - serial
0.50 Jestem z Polski
1.35 Szpital św. Anny - serial
2.20 Świat - magazyn
2.15 Doradca smaku
3.35 Wymarzony dom w 100dni
4.20 Fakty, Pogoda
5.00 Uwaga!
5.10 Doradca smaku
5.20 Rozmowy w toku

POLSAT

6.00 Nowy dzień
8.00 halo tu polsat
11.30 Gliniarze
12.35 Gliniarze
13.35 Gliniarze
14.40 Dlaczego ja?
15.50 Wydarzenia
16.15 Pogoda
16.20 Interwencja
16.30 Na ratunek 112
17.00 Gliniarze
18.00 Pierwsza miłość
18.50 Wydarzenia, Sport, Pogoda
19.15 Gość Wydarzeń
19.55 Farma
21.00 Must Be The Music

23.05 Królowa wojownik - dramat przygodowy, USA, RPA, Irlandia, 2023, reż. Gina Prince - Bythewood, wyk. Viola Davis, Thuso Mbedu, Lashana Lynch, Sheila Atim, John Boyega, Jordan Bolger, Hero Fiennes Tiffin
HIT
2.00 22 Jump Street - komedia kryminalna, USA, 2014, reż. Christopher Miller, Phil Lord, wyk. Jonah Hill, Channing Tatum, Ice Cube, Nick Offerman, Peter Stormare
4.40 Disco Gramy

POLSAT 2

6.30 Nasz nowy dom **7.30** Na ratunek 112 **8.30** Sekrety rodziny **11.30** Przyjaciółki **12.30** Dlaczego ja? **14.30** Świat według Kiepskich **17.00** 48H. Zaginieni **19.00** Gliniarze **20.00** Kości **21.00** Gliniarze **22.00** Karma - thriller, USA, 2015, reż. Diane Bell, wyk. Jessica Biel, Zosia Mamet, Joe Anderson, Edi Gathegi, Kate Burton, Harry Hamlin, Sam Ly **23.50** Gorący towar - komedia kryminalna **2.20** Wydarzenia wieczorne **3.00** Ewa gotuje **3.30** SuperLudzie **4.00** Strzelectwo z Renatą Mauer i Navalem 2020 **5.10** Drwale i inne opowieści Bieszczadu **5.30** Telezakupy TV Okazje

SUPER POLSAT

6.45 SuperLudzie Extra **7.00** Na ratunek 112 **8.00** Doktor Martin **10.00** Wydarzenia 24 **10.30** Świat według Kiepskich **11.35** Twoja Twarz Brzmi Znajomo **13.30** Bitwa o palety **14.30** Hell's Kitchen - Piekielna Kuchnia **16.00** TOP CHEF **17.30** Świat według Kiepskich **19.00** Rolniczki **20.00** Kolacja w ciemno **21.00** Venom - film sci - fi, Chiny, USA, 2018, reż. Ruben Fleischer, wyk. Tom Hardy, Michelle Williams, Riz Ahmed, Scott Haze, Melora Walters **23.25** Underworld: Bunt Lykanów - horror **1.25** Backdoor - wyjście awaryjne **1.55** Świat według Kiepskich **4.00** Nasz nowy dom **5.00** Nasz nowy dom

TVN 24

10.00 Serwis informacyjny **10.25** Biała Jazda **10.30** Serwis informacyjny **10.55** Biznes **11.00** Serwis informacyjny **11.25** Biała Jazda **11.30** Serwis informacyjny **11.55** Biznes **12.00** Serwis informacyjny **12.26** Biała Jazda **12.30** Serwis informacyjny **13.26** Biała Jazda **13.30** Serwis informacyjny **13.55** Biznes **14.00** Serwis informacyjny **14.55** Biznes **15.00** 15 NA ŻYWO **16.00** Fakty po południu PASMO „WIECZÓR" **18.00** Tak jest **19.15** Serwis informacyjny **19.25** Fakty po Faktach **20.00** Bez Kitu **21.00** Polska i Świat **22.00** Szkło kontaktowe **23.00** Dzień po dniu **23.40** Biznes **23.42** Strefa Kibica - Zima Kroniki PASMO „PROGRAM POWTÓRKOWY"

TVP KULTURA

7.00 Tamte lata, tamte dni - Allan Starski - magazyn
7.40 Podróże z historią (7) - Winne tajemnice
8.20 Wydarzenie aktualne
9.00 Pan wzywał, Milordzie? III (5) - Ślub lub grób - serial
10.00 Retro kino - Cyd - film fabularny, USA, Włochy, Wlk. Brytania
13.05 Kulturalni - /8/ - magazyn
14.00 Portrety - Still alive - film o Krzysztofie Kieślowskim - film dok.
15.35 Spokój - film TVP
17.10 55 kapeluszy Pani Hanki. Benefis Hanki Bielickiej
18.30 Kolekcja - Wojciech Fangor - felieton
18.55 Dzień, w którym umarła gwiazda rocka - John Denver - cykl dok.
19.30 Video Killed the Radio Star - Russel Mulcahy
20.00 Wieczór kinomana - Wstęp do filmu - Przerwane objęcia
20.05 Wieczór kinomana - Przerwane objęcia - film obyczajowy, Hiszpania
HIT
22.25 Tygodnik Kulturalny
23.20 Przygody Sherlocka Holmesa (2) - Tańczące ludziki - serial
0.25 Czwartkowy klub filmowy - Wstęp do filmu - Zemsta
0.35 Czwartkowy klub filmowy - Zemsta - komedia, Polska
2.30 Noc krótkich filmów - Do raju
3.10 Kino nocne - Przystań - film TVP
4.45 Porozmawiajmy szczerze

TVP HISTORIA

6.30 Zakochaj się w Polsce (4)
6.55 Zakochaj się w Polsce (5)
7.25 Zakochaj się w Polsce (6)
8.00 Flesz historii (752)
8.35 Stawka większa niż życie (9) - serial
9.40 Saga prastarej puszczy - Opowieść o mrówce: samotność w tłumie - film dok.
10.45 Historia kuchni polskiej - Tajemnica pierwszej polskiej książki kucharskiej
11.40 Podziemne Włochy s. II - Katania - serial
12.40 Antoni Patek - patriota i zegarmistrz
14.00 Królowie (51) - serial
14.35 Stawka większa niż życie (10) - W imieniu Rzeczypospolitej - serial
15.40 Sensacje XX wieku - Tragedia na pustyni - cykl dok.
16.15 Sensacje XX wieku - Bitwa o Suez - cykl dok.
16.45 Sensacje XX wieku - Śmierć Stalina - cykl dok.
17.25 Czas honoru (11) - serial
18.20 Encyklopedia II wojny światowej - U - boot, cz. 1, 2
19.15 Film dok.
19.40 Królowie (10) - serial
20.15 Parszywa dwunastka 3 - Mordercza misja - film fabularny, USA, Jugosławia, reż. Lee H. Katzin, wyk. Telly Savalas
HIT
21.55 Historia w postaciach zapisana - Karol Wielki i narodziny imperium - cykl dok.
0.00 Sensacje XX wieku
2.00 Encyklopedia II wojny światowej - Obrona Helu, cz. 5

TV 4

6.00 Strażnik Teksasu
7.00 Strażnik Teksasu
7.55 Bogaty Dom - Biedny Dom
8.55 Policjantki i Policjanci
9.55 Policjantki i Policjanci
10.55 Na ratunek 112
11.25 Na ratunek 112
11.55 Dlaczego ja?
12.55 Trudne sprawy
13.55 Trudne sprawy
14.55 Trudne sprawy
15.55 Łowcy Skarbów. Kto da więcej
16.55 Łowcy Skarbów. Kto da więcej
18.00 Policjantki i Policjanci
19.00 Policjantki i Policjanci
20.00 A na deser...
20.05 Terytorium wroga - dramat wojenny, Francja, 2011, reż. Stéphane Rybojad, wyk. Diane Kruger, Djimon Hounsou, Benoît Magimel, Denis Ménochet, Raphaël Personnaz, Tchéky Karyo, Alain Alivon
HIT
22.25 Gwiazdy Kabaretu
23.25 Gwiazdy Kabaretu
0.25 STOP Drogówka
1.25 Love Island. Wyspa miłości
2.55 Śmierć na 1000 sposobów

TTV

6.20 DeFacto
6.50 Diabelnie boskie - serial
7.20 Ukryta prawda
8.20 Kartoteka
9.25 Kartoteka
10.30 Detektywi
11.30 Detektywi
12.30 Zakup w ciemno
13.30 Zakup w ciemno
14.30 Kartoteka
15.35 Kartoteka
16.45 Express, Pogoda, Sport
17.05 Życie na kredycie
17.35 Życie na kredycie
18.10 Żony Podlasia
19.05 Zakup w ciemno Extra
19.45 Express, Pogoda
20.05 Idź na całość
21.05 Zakup w ciemno Extra
21.45 Express, Pogoda
22.00 Damy i wieśniaczki. PL
23.00 99 - Gra o wszystko. VIP
0.00 Gogglebox. Przed telewizorem
1.00 Diabelnie boskie - serial
1.25 Diabelnie boskie - serial
1.55 Damy i wieśniaczki. Za granicą
2.55 Damy i wieśniaczki. Za granicą
3.55 Sędzia Anna Maria Wesołowska

TVN 7

5.20 Ten moment
5.55 Szkoła - program obyczajowy
6.50 Szkoła - program obyczajowy
7.45 Szkoła - program obyczajowy
8.45 Ukryta prawda
9.50 Ukryta prawda
10.50 Ukryta prawda
11.55 W - 11 Wydział Śledczy - program kryminalny
14.00 Detektywi
15.00 Szpital św. Anny - serial
16.00 Sędzia Anna Maria Wesołowska
17.00 Zapisane w gwiazdach
18.00 Opowieści małżeńskie
19.00 Idź na całość
20.00 Elvis - film obyczajowy, USA, Australia 2022, reż. Baz Luhrmann, wyk. Austin Butler, Tom Hanks, Kelvin Harrison Jr, Olivia DeJonge
HIT
23.20 Królowa przetrwania
0.30 Wesele - komedia, Niemcy 2020, reż. Til Schweiger, wyk. Til Schweiger, Samuel Finzi, Michael Peschel, Lilli Schweiger, Stefanie Stappenbeck
3.00 Hotel Paradise
4.05 Usterka

TV PULS

6.00 Nash Bridges - serial
8.00 Kobra - oddział specjalny - serial
10.00 Triumf miłości - serial
12.00 Nie igraj z aniołem - serial
13.00 Wspaniałe stulecie - serial
14.00 Lombard: Życie pod zastaw
16.00 Ranczo - serial
18.00 Lombard: Życie pod zastaw
20.00 Liberator 2 - film sensacyjny, USA 1995, reż. Geoff Murphy, wyk. Eric Bogosian, Katherine Heigl, Morris Chestnut, Steven Seagal
HIT
22.05 Rambo: Pierwsza krew - film sensacyjny, USA 1982, reż. Ted Kotcheff, wyk. Brian Donnehy, Richard Crenna, Sylvester Stallone
0.00 Botoks - dramat obyczajowy, Polska 2017, reż. Patryk Vega, wyk. Agnieszka Dygant, Katarzyna Warnke, Olga Bołądź, Patrycja Żukowska, Piotr Stramowski
2.55 Lombard: Życie pod zastaw
3.50 Taki jest świat
4.15 Menu na miarę
5.35 Dyżur

TV REPUBLIKA

8.00 Michał Rachoń **9.01** Po **9.00** **10.01** Po **10.00** **11.01** Po **11.00** **12.00** W samo południe **12.30** Republika dzień - serwis informacyjny **12.45** Republika dzień **16.15** Republika dzień **16.55** Express Republiki **17.10** Express Republiki+ **17.35** Miłosz Kłeczek zaprasza **18.55** Sport w Republice **18.58** Prognoza pogody **19.00** Dzisiaj - serwis informacyjny **20.20** Gość „Dzisiaj" **20.50** W punkt **22.15** Piachem w tryby **22.55** Mówi się **23.20** Codziennie *****burza **23.35** Republika wieczór **0.10** Ekonomia raport - flash **0.15** Express Republiki **0.30** Express Republiki+ **0.50** Poland Daily **0.59** Poland Daily

STOPKLATKA

9.00 Robert Makłowicz: Dalmacja **9.50** Robert Makłowicz: Włochy **10.50** Wojny magazynowe Kanada s. 1 **11.55** Wojny kontenerowe s. 2 **13.00** Katastrofy w przestworzach - serial **16.00** MacGyver s. 7 **18.00** Hudson i Rex s. 4 **18.55** Zajazd. Będzie się działo - serial **20.00** Kingsajz - komedia, Polska **22.15** Uprowadzona 3 - film sensacyjny, Francja **0.45** Omen - horror, Wlk. Brytania, USA

TV 6

6.00 Więzienie **6.55** Policjantki i Policjanci **8.55** Kobra - oddział specjalny **11.00** 48H. Zaginieni **14.00** Policjantki i Policjanci **15.00** Kobra - oddział specjalny **17.00** Magnum: Detektyw z Hawajów **18.00** Strażnik Teksasu **20.00** CSI: Kryminalne zagadki Miami **22.00** Kości **23.55** WarHunt. Demony wojny - horror, USA, 2021, reż. Mauro Borrelli, wyk. Robert Knepper **1.55** Krejzi Patrol **4.30** Kochane pieniądze

TELE 5

10.00 W szpilkach po sukces **10.30** Fokus na dziecko - zdrowy rozwój **11.00** Muzyka **11.10** GaleriaDasBeste **12.50** Muzyka **13.00** Oszust - telenowela **14.00** Sprawa się rypła - komedia, Polska 1984 **16.00** Oszust - telenowela **17.00** Kabaretowy Szał **18.00** Kabaretowy Szał 2026 **19.00** Kabaretowy Szał **23.00** Oszust - telenowela **1.00** Gorączka w mieście - serial **3.00** Kobra - oddział specjalny - serial

ITVS

5.21 Śląska karuzela **6.32** Klachy i Lachy **7.32** Kuchnia po śląsku **7.57** Kuchnia po śląsku **8.22** Przy muzyce po śląsku **9.42** Szlagierowa biesiada **11.12** Koncert życzeń **12.00** Perły Śląska **12.25** KONCERT TVS **13.58** Muzyczny kącik Damiana Holeckiego **14.43** Klachy i Lachy **16.03** Przy muzyce po śląsku **16.23** Przy muzyce po śląsku **16.43** Przy muzyce po śląsku **17.03** Szlagierowa biesiada **18.36** Koncert życzeń **20.00** Koncert życzeń **21.24** Śląska karuzela **22.35** Klachy i Lachy **23.35** Kuchnia po śląsku **0.00** Przy muzyce po śląsku **0.20** Przy muzyce po śląsku **0.40** Przy muzyce po śląsku **1.00** Szlagierowa biesiada **2.33** Koncert życzeń

SILESIA

6.00 Telesprzedaż **10.05** Dzisiaj w regionie **10.10** Pogoda **10.20** Przy muzyce po śląsku - program rozrywkowy **10.50** Wochenblatt TV **11.10** Dzisiaj w regionie **11.15** Pogoda **11.20** Muzyczne dzień dobry **12.20** Przy muzyce po śląsku - program rozrywkowy **12.55** Klachy i Lachy - program rozrywkowy **14.35** Przy muzyce po śląsku - program rozrywkowy **15.10** Muzyczne podróże **16.15** Śląska karuzela - program muzyczny **18.00** Koncert życzeń **19.00** Koncert w TVS **21.05** Koncert w TVS **22.55** Szlagierowa lista **0.55** Program kulinarny **3.00** Pasmo ciekawostek - program popularnonaukowy **5.00** Telesprzedaż

TV TRWAM

16.10 Natura Obiektywnie **16.30** Muzyczne chwile **16.40** Zniewolenie **16.55** 40 dni ze św. Franciszkiem **17.00** Droga Krzyżowa **17.30** Łączy Nas Historia **17.55** Poczet Wielkich Polaków **18.00** Anioł Pański **18.05** Informacje dnia **18.15** Westerplatte Młodych **19.00** Warto zauważyć... w mijającym tygodniu **19.30** Brat Franciszek **20.00** Informacje dnia **20.20** Różaniec **20.50** Myśląc Ojczyzna **21.00** Apel Jasnogórski **21.20** Informacje dnia **21.40** Polski Punkt Widzenia **22.00** Z nadmiaru Miłości **23.00** Przegląd Katolickiego Tygodnika "Niedziela" **23.05** Świat widziany sercem **23.30** Regał

KINO POLSKA

6.05 Zwierzęta Wajraka s. 3 **6.30** Och! Kabaret s. 3 **8.10** Zwierzęta Wajraka s. 3 - Puszcza dzięciołów **8.45** Polska Kronika Filmowa **8.55** To nie ze mną s. 1 - serial **9.30** Nad Niemnem cz. 1, 2 - film obyczajowy, Polska **13.05** Trędowata - melodramat, Polska **15.10** Zakazane piosenki - film wojenny, Polska **17.20** Stawka większa niż życie s. 1 - Podwójny Nelson - serial **18.50** Stawka większa niż życie s. 1 - Wielka wsypa - serial **20.00** Lokatorka - dramat kryminalny, Polska **22.35** Pokaż kotku, co masz w środku - komedia, Polska **0.40** Symetria - dramat, Polska **2.50** Syberiada polska - dramat historyczny, Polska **5.35** Moje stare - kr. metr.

ALE KINO+

7.00 The Hero - kr. metr. **7.40** Fuks - komedia sensacyjna, Polska 1999 **9.35** Wyjechać - kr. metr. **10.15** Karen Pirie 2 (2) - serial **12.05** Vera 12 - Odcinek specjalny - serial **13.55** Sekret Madeleine Collins - thriller, Belgia, Francja 2021 **16.10** W imię dziecka - dramat, USA, Wlk. Brytania 2017 **18.20** Vera 13 (1) - serial **20.10** Podwójna tożsamość - dramat sensacyjny, Niemcy, USA 2007 **22.10** Gunman. Odkupienie - film sensacyjny, USA, Wlk. Brytania, Francja, Hiszpania 2015 **0.30** Miasteczko Cut Bank - thriller, USA 2014 **2.15** Kruk. Jak tu ciemno (6) - serial **3.00** Kobieta na dachu - dramat, Polska 2022 **4.35** Krokodyl - kr. metr. **4.55** Król (5) - serial

AXN

6.00 Maska Zorro - film przygodowy, USA, Niemcy, Meksyk 1998 **8.15** FBI VI - serial **9.10** FBI: Most Wanted III - serial **10.10** Detektyw Monk - serial **11.05** Detektyw Monk - serial **12.05** Detektyw Monk - serial **13.05** Detektyw Monk - serial **15.05** CSI: Kryminalne zagadki Las Vegas V - serial **16.05** CSI: Kryminalne zagadki Las Vegas V - serial **17.05** CSI: Kryminalne zagadki Las Vegas V - serial **18.05** CSI: Kryminalne zagadki Las Vegas V - serial **20.00** Świat w ogniu - thriller, USA 2019 **22.30** Iluzja - thriller, Francja, USA 2013 **0.45** Świat w płomieniach - thriller, USA 2013 **3.30** Resident Evil - horror, Francja, Niemcy, Wlk. Brytania 2002

TVP SPORT

8.55 Igrzyska Paralimpijskie Mediolan - Cortina 2026 - Para Narty Alpejskie: gigant M **11.00** Koszykówka mężczyzn - NBA: San Antonio Spurs - Denver Nuggets **12.25** Igrzyska Paralimpijskie Mediolan - Cortina 2026 - Para Narty Alpejskie: gigant M **14.30** Legendy miejskie **15.10** Biathlon - PŚ, Otepaa **16.40** IO Mediolan - Cortina 2026 - Hokej na lodzie **17.40** Futsal Ekstraklasa: Wet - Met Kamienica Królewska - Futsal Świecie **19.50** Piłka nożna: Wisła Kraków - Miedź Legnica **23.05** Sportowy Wieczór **23.30** Kroniki Zimowych Igrzysk Paralimpijskich 2026 (8) **23.50** Sportowe ABC: hokej

EUROSPORT

13.00 Biegi narciarskie. PŚ, Drammen **13.45** Snooker. Welsh Open, Home Nations Series, Llandudno **15.30** Skoki narciarskie. PŚ, Lahti **16.15** Skoki narciarskie. PŚ, Oslo, Norwegia Kwalifikacje do 1. konkursu, HS 134 **18.15** Kolarstwo. Tirreno - Adriatico **19.30** Kolarstwo. Paryż - Nicea **20.15** Skoki narciarskie. PŚ, Oslo **21.15** Biegi narciarskie. PŚ, Drammen **22.00** Kolarstwo. Tirreno - Adriatico **23.15** Kolarstwo. Paryż - Nicea, World Tour 6. etap

POLONIA 1

6.00 Niebezpieczne plaże Nowej Zelandii **9.45** W szpilkach po sukces **10.15** Plany pana Boga - serial **12.10** Wiedźma - serial **15.05** Klejnot TV **17.05** Niebezpieczne plaże Nowej Zelandii **17.40** Coś śmiesznego **18.00** Klejnot TV **21.00** Zagadka tygodnia **21.40** Straż graniczna - serial **22.10** Coś śmiesznego **22.25** Zagadka tygodnia **23.15** Juwelo **0.00** Kabaretowy Szał **2.45** Kabaretowy Szał bis **4.50** Miłe rozmowy

eprasa.pl 1a0010bb51

SOBOTA 14 MARCA

TVP 1

7.00 Transmisja Mszy Świętej
7.40 Rok w ogrodzie
8.20 Pełnosprawni - magazyn
8.55 Ranczo s.IX (109) - serial
9.55 Komisarz Alex (295) - serial
10.55 Ojciec Mateusz (90) - serial
11.50 Gwiazdy w południe - Teksańczyk - western, Wielka Brytania, reż. Lesley Selander, wyk. Audie Murphy, Broderick Crawford, Diana Lorys
13.25 Noc w lesie - film dok.
14.25 Okrasa łamie przepisy - Brzadowe inspiracje
15.00 Sanatorium miłości s.VIII - sezon 8 (1) - reality show
16.05 Dziedzictwo (858) - serial
17.00 Teleexpress, Pogoda
17.35 Ojciec Mateusz (441) Życie po życiu - serial
18.40 Jaka to melodia?
19.30 Program informacyjny 19.30
19.55 Pytanie dnia
20.05 Sport, Pogoda
20.25 Komisarz Alex (309) - Zamiana miejsc - serial
21.25 Lucy i Desi - dramat biograficzny, USA, reż. Aaron Sorkin, wyk. Javier Bardem, Nicole Kidman, J.K. Simmons, Jake Lacy, Nina Ariadna (HIT)
23.45 Krew z krwi (10) - serial
0.45 W otchłani - film akcji, Kanada, USA, reż. Pasha Patriki, wyk. Dolph Lundgren, Jean - Claude Van Damme, Jasmine Waltz, Kris Van Damme, Patrick Kilpatrick
2.40 Jaka to melodia?
4.40 Sprawdzamy - magazyn

TVP 2

5.10 Barwy szczęścia (3332 - 3333) - serial
6.25 M jak miłość (1915) - serial
7.30 Pytanie na śniadanie
11.30 Super Gary. Gotuj z Bosacką!
12.10 W poszukiwaniu dobrego filmu - magazyn
12.45 Dobre strony - Sarsa i Pablopavo
13.05 Panna młoda (45) - serial
14.00 Familiada - teleturniej
14.35 Koło fortuny - teleturniej
15.15 Szansa na sukces. Opole 2026 - Mietek Szcześniak
16.20 Na dobre i na złe (984) - serial
17.20 Panna młoda (46) - serial
18.15 Va Banque (1026) - teleturniej
18.50 Słowo na niedzielę
19.00 Informacje kulturalne
19.25 Rodzinka.pl - serial
20.30 The Voice Kids s. IX - Przesłuchania w ciemno - widowisko muzyczne
21.40 The Voice Kids s. IX - Przesłuchania w ciemno - widowisko muzyczne
22.50 Gabi Drzewiecka zaprasza
23.45 Kino relaks - Bezpieczna przystań - film obyczajowy, USA, reż. Lasse Hallström, wyk. Julianne Hough, Josh Duhamel, David Lyons (HIT)
1.50 Czarne złoto - film przygodowy, Katar, Francja, reż. Jean - Jacques Annaud, wyk. Antonio Banderas, Tahar Rahim, Freida Pinto, Mark Strong
4.05 Rodzinka.pl - serial
4.30 Zakończenie dnia

TVN

5.35 Uwaga!
5.50 Ukryta prawda
6.45 Kuchenne rewolucje - program kulinarno - rozrywkowy
7.45 Dzień Dobry TVN
11.30 Na Wspólnej Omnibus - serial
13.20 Jak wytresować smoka - film przygodowy, USA 2010, reż. Dean DeBlois, Chris Sanders, wyk. Jay Baruchel, Gerard Butler, Craig Ferguson, America Ferrera, Jonah Hill
15.25 Kuchenne rewolucje
16.25 Skoki narciarskie: - PŚ, Holmenkollen / Oslo
19.00 Fakty, Sport, Pogoda
19.45 Mam talent

21.45 Bohemian Rhapsody - film obyczajowy, USA, Wielka Brytania 2018, reż. Bryan Singer, wyk. Rami Malek, Lucy Boynton, Gwilym Lee, Ben Hardy, Joseph Mazzello, Aidan Gillen (HIT)
0.30 Obecność - horror, USA 2013, reż. James Wan, wyk. Vera Farmiga, Patrick Wilson, Lili Taylor, Ron Livingston, Shanley Caswell
2.50 Szpital św. Anny - serial
3.50 Uwaga!
4.10 CSI: Kryminalne zagadki Las Vegas - serial
5.05 Nauka jazdy

TVP POLONIA

6.00 Dziennik Regionów
6.30 Hity wszech czasów
7.20 Słowo daję! - Leksykalizacja
7.30 Pytanie na śniadanie
11.25 Podróże z historią (2) - Jak zostać husarzem? - cykl dok.
12.05 Sześć milionów sekund (14) - Na tropie - serial
12.35 Sześć milionów sekund (15) - Wielka nuda - serial
13.10 Jak to się mówi, czyli Kasia u Bralczyka - /56/
13.45 Na dobre i na złe (979) - Karambol - serial
14.40 Na sygnale (619, 620) - serial
15.40 Okrasa łamie przepisy - Rybne zupy klopsowe
16.15 Kulturalni - /8/ - magazyn
17.05 M jak miłość (1907) - serial
17.55 Teleexpress
18.20 Pejzaż bez Ciebie Anna Jantar - koncert
19.30 Kabaretowe Naj - Kobiety w komedii
20.10 Program informacyjny 19.30
20.14 Pogoda
20.45 Drelich (6) - serial
21.40 Sanatorium miłości s. VIII (1)
22.35 Zbigniew Wodecki i Mitch & Mitch - koncert
23.00 Tajemnica twierdzy szyfrów (10) - serial
23.50 Laskowik & Malicki
0.40 M jak miłość (1907) - serial
1.30 Program informacyjny 19.30
2.04 Pogoda
2.10 U Pana Boga w ogródku (9, 10) - serial
3.45 To jest grane
4.15 Matki, żony i kochanki (1) - część II - serial

iTVN

6.10 Kuchenne rewolucje
6.55 Zakup w ciemno
7.45 Dzień Dobry TVN - magazyn
11.30 Filmowe duety - Katarzyna Kwiatkowska, Adam Woronowicz
12.00 Co za tydzień
12.25 Nowa Maja w ogrodzie
12.50 Kuchenne rewolucje
13.35 Idź na całość 2
14.25 Samochód marzeń: kup i zrób
15.10 Jeździć, obserwować - program motoryzacyjny
15.40 Jestem z Polski
16.25 Najlepsze sportowe samochody ostatnich lat
16.50 Magda gotuje internet
17.15 Nauka Jazdy
17.40 Samochód marzeń: kup i zrób
18.25 Uwaga! Pirat - program motoryzacyjny
19.00 Fakty
19.30 Dziewczyny z Hollywood
19.40 Pogoda
19.45 Mam talent
21.30 Chyłka - Rewizja - serial
22.15 Nauka Jazdy
22.55 Bad Boy - serial
23.30 Chłopi - dramat, Polska, Litwa, Serbia 2023, reż. DK Welchman, Hugh Welchman, wyk. Kamila Urzędowska, Robert Gulaczyk, Mirosław Baka, Sonia Mietelica, Ewa Kasprzyk (HIT)
1.15 Usterka
1.40 Dobra robota - magazyn
2.20 Świat - magazyn
3.35 Kuchenne rewolucje
4.20 Fakty, Pogoda
4.50 Uwaga! Pirat
5.25 Samochód marzeń: kup i zrób

POLSAT

6.00 Nowy dzień
8.00 halo tu polsat
11.30 Ewa gotuje
12.00 Rolniczki
13.05 Sing 2 - film anim.
15.30 Ninja vs Ninja
17.30 Awantura o kasę
18.50 Wydarzenia, Sport, Pogoda
19.15 Prezydenci i Premierzy
19.55 Kabaret na żywo. - Chyba Czesuaf

21.55 Przykładny obywatel - thriller, Wielka Brytania, Norwegia, Chiny, 2019, reż. Hans Petter Moland, wyk. Liam Neeson, Laura Dern, Michael Neeson, Michael Eklund -Nels mieszka wraz z żoną w niewielkiej górskiej chacie na uboczu. Właśnie otrzymał tytuł "Obywatela roku" za swoją ciężką pracę operatora śnieżnego pługu. (HIT)
0.35 Snajper 3 - film sensacyjny, USA, 2004, reż. P.J. Pesce, wyk. Tom Berenger, Byron Mann, John Doman, Denis Arndt, Troy Winbush, Jeanetta Arnette
2.20 Independent - thriller, USA, 2022, reż. Amy Rice, wyk. Brian Cox, John Cena, Jodie Turner - Smith, Ann Dowd, Luke Kirby, Ali Marsh, Stephen Lang
4.55 Disco Gramy

POLSAT 2

6.30 Nasz nowy dom **7.30** Ewa gotuje **8.30** Z klimatem i z pasją **9.00** Dlaczego ja? **14.00** Sekrety rodziny **15.00** Nasz nowy dom **16.15** Więzienie kobiet **18.10** Mały - komedia kryminalna **20.20** Gorący towar - komedia kryminalna, USA, 2013, reż. Paul Feig, wyk. Sandra Bullock, Melissa McCarthy, Michael McDonald, Demián Bichir, Marlon Wayans, Michael Rapaport **22.40** Życie toczy się dalej - czarna komedia **0.30** Bez litości 2 - thriller, USA, 2018 **3.05** Wydarzenia wieczorne **3.45** Interwencja **3.55** Ewa gotuje **4.25** SuperLudzie **5.10** Drwale i inne opowieści Bieszczadu **5.30** Telezakupy TV Okazje

SUPER POLSAT

6.45 SuperLudzie Extra **7.05** Była sobie Ziemia **9.25** Byli sobie podróżnicy **10.00** Percy Jackson i Bogowie Olimpijscy: Złodziej Pioruna - film przygodowy **12.35** Świat według Kiepskich **15.00** Złomiarze **17.00** Świat według Kiepskich **19.00** Kolacja w ciemno **21.00** Wydział zabójstw, Hollywood - komedia kryminalna, USA, 2003, reż. Ron Shelton, wyk. Harrison Ford, Josh Hartnett, Lena Olin, Isaiah Washington, Bruce Greenwood, Lolita Davidovich, Keith David, Lou Diamond Phillips **23.30** Uciekaj! - horror **1.45** Backdoor - wyjście awaryjne **2.10** Świat według Kiepskich **4.00** Nasz nowy dom

TVN 24

10.00 Serwis informacyjny **10.05** Biała Jazda **10.30** Serwis informacyjny PASMO „SOBOTA NA ŻYWO" **11.00** Serwis informacyjny **11.25** Biała Jazda **11.30** Serwis informacyjny **12.25** Biała Jazda **12.30** Serwis informacyjny **13.25** Biała Jazda **13.30** Serwis informacyjny **15.30** Ranking Mazura **16.00** Fakty po południu PASMO „WIECZÓR" **18.00** Dwie Strony **19.05** Kadr na kino **19.15** Serwis informacyjny **19.25** Fakty po Faktach **20.00** Superwizjer **21.00** Ranking Mazura **21.30** Serwis informacyjny **22.00** Szkło kontaktowe **23.00** Dzień po dniu **23.40** Strefa Kibica - Zima Kroniki PASMO „PROGRAM POWTÓRKOWY"

TVP KULTURA

6.05 Spokój - film TVP
8.05 Informacje kulturalne
8.35 Co nam w duszy gra - Nie ma jak kino!, cz. 2
9.40 Kolekcja - Wojciech Fangor - felieton
10.00 Dokument tygodnia - Giganci sztuki (1) - Vincent van Gogh - cykl dok.
11.05 Z biegiem lat, z biegiem dni - Kraków 1898 - serial
12.45 Ludwig van Beethoven - III Symfonia Es - dur op. 55 „Eroica" - koncert
13.50 Wydarzenie aktualne
14.25 Beethoven. Portret intymny - film dok.
15.35 Tamte lata, tamte dni - Janusz Zaorski - magazyn
16.15 Retro kino - Cyd - film fabularny, USA, Włochy, Wlk. Brytania
19.20 Dzień z życia artysty - Andrzej Mleczko - magazyn
20.00 Bilet do kina - Nadzieja - film fabularny, Norwegia (HIT)
22.15 Klub Jazzowy - Atom String Quartet - koncert
23.30 Wieczór kinomana - Wstęp do filmu - Przerwane objęcia
23.35 Przerwane objęcia - film obyczajowy, Hiszpania, reż. Pedro Almodovar, wyk. Penelope Cruz, Lluis Homar, Blanca Portillo
1.55 Dobry tytuł - magazyn literacki
2.35 Kino nocne - Niepamięć - dramat, Grecja, Polska, Słowenia
4.15 Ludwig van Beethoven - III Symfonia Es - dur op. 55 „Eroica" - koncert

TVP HISTORIA

6.25 Był taki dzień - 14 marca
6.35 Korona Gór Polski - Babia Góra
7.10 Korona Gór Polski - Śnieżnik
7.40 Korona Gór Polski - Wysoka
8.20 Było, nie minęło (380)
9.00 Syzyfowe prace (1) - serial
10.05 Odnaleźć Zaginione - serial dok.
10.40 Era bibliotek - Część druga - serial dok.
11.50 Wszystkie kolory świata - Kalabria: naturalnie piękna - serial dok.
12.55 Magiczny Adriatyk (5) - Od Tremiti po Santa Maria de Leica - cykl dok.
14.00 Ex Libris (603) - magazyn
14.30 Ogniem i mieczem (1, 2) - serial
16.20 Tajemnice kultowych seriali (1) - cykl dok.
17.05 Rzecz Polska s. I - Żelazko Turystyczne - cykl dok.
17.25 Rzeka kłamstwa (5) - serial
19.00 Starożytne mocarstwa (1) - Ancient Powers - serial dok.
20.00 Druga wojna światowa w kolorze. Droga do zwycięstwa - Okinawa - cykl dok.
21.05 Konnica - western, USA, reż. John Ford, wyk. John Wayne, William Holden, Constance Towers, Judson Pratt (HIT)
23.10 Parszywa dwunastka 3 - Mordercza misja - film fabularny, USA, Jugosławia, reż. Lee H. Katzin, wyk. Telly Savalas, Ernest Borgnine
1.00 Historia w postaciach zapisana - Wercyngetoryks, bohater Galów - cykl dok.

TV 4

6.00 Łowcy Skarbów. Kto da więcej
7.00 Galileo
8.00 Galileo
9.05 JesteśmyDlaDzieci
9.30 A na deser...
9.35 Galileo
12.45 Siódmy syn - film fantasy, USA, Wielka Brytania, Kanada, 2015, reż. Sergei Bodrov, wyk. Ben Barnes, Julianne Moore, Jeff Bridges, Alicia Vikander, Antje Traue, Olivia Williams
14.55 Policjantki i Policjanci
15.55 Policjantki i Policjanci
16.55 Policjantki i Policjanci
18.00 Policjantki i Policjanci
19.00 Policjantki i Policjanci
20.00 Sprawiedliwi - Wydział Kryminalny
21.00 Sprawiedliwi - Wydział Kryminalny
22.00 Sprawiedliwi - Wydział Kryminalny
23.00 Sprawiedliwi - Wydział Kryminalny
0.00 Gwiazdy Kabaretu
1.00 Gwiazdy Kabaretu
2.05 STOP Drogówka

TTV

6.25 Express - informacje
6.45 Ciężarówką przez Malezję
7.45 Damy i wieśniaczki. PL
8.45 Gogglebox. Przed telewizorem
9.45 Express, Pogoda
10.05 Nic do ukrycia
11.05 Nic do zgłoszenia
12.05 Zakup w ciemno Extra
12.35 Zakup w ciemno
14.40 Zakup w ciemno
15.45 Express, Pogoda
16.05 Idź na całość
17.05 Zakup w ciemno Extra
17.45 Express, Pogoda
18.05 Kanapowczynie
19.05 Zakup w ciemno Extra
19.45 Express, Pogoda
20.00 Idź na całość
21.00 Zakup w ciemno
22.00 99 - Gra o wszystko. VIP
23.00 Gogglebox. Przed telewizorem
0.00 Gogglebox. Przed telewizorem
1.00 Diabelnie boskie - serial
1.25 Diabelnie boskie - serial
1.55 Zapukaj do moich drzwi - telenowela
2.55 Zapukaj do moich drzwi - telenowela
3.55 Detektywi

TVN 7

5.00 Szkoła - program obyczajowy
6.00 Wiza na miłość: pierwsze spotkanie
7.00 Bugs Bunny Builders - anim.
7.15 Mała księżniczka - film familijny, USA 1995
9.20 Ukryta prawda
11.25 Mówię Wam
12.35 Ukryta prawda
13.40 Detektywi
14.45 The Floor
16.45 Kobieta - Kot - film przygodowy
19.00 Idź na całość
20.00 Władca Pierścieni: Pierścienie Władzy - miniserial
21.25 Władca Pierścieni: Pierścienie Władzy - miniserial
23.00 Legion samobójców II - film przygodowy, USA 2021, reż. James Gunn, wyk. Margot Robbie, Idris Elba, John Cena, Joel Kinnaman, Viola Davis, Sylvester Stallone (HIT)
1.40 Blade: Wieczny Łowca II - horror, USA, Niemcy 2002, reż. Guillermo Del Toro
3.55 Usterka
4.25 Dorota was urządzi - program lifestylowy

TV PULS

6.00 Kobra - oddział specjalny - serial
9.00 Taki jest świat
9.35 Wojciech Cejrowski. Boso
10.00 Lombard: Życie pod zastaw
12.00 Lombard: Życie pod zastaw
14.00 Lombard: Życie pod zastaw
16.00 Lombard: Życie pod zastaw
18.00 Lombard: Życie pod zastaw
20.00 Rambo 2 - film sensacyjny, USA 1985, reż. George Pan Cosmatos, wyk. Martin Kove, Richard Crenna, Steven Berkoff, Sylvester Stallone (HIT)
22.00 John Wick 4 - film sensacyjny, USA 2023, reż. Chad Stahelski, wyk. Bill Skarsg?rd, Donnie Yen, Keanu Reeves, Laurence Fishburne
1.15 Jak to się robi w Chicago - dramat sensacyjny, USA 1986, reż. John Irvin, wyk. Arnold Schwarzenegger, Kathryn Harrold, Paul Shenar, Sam Wanamaker
3.20 Taki jest świat
4.00 Menu na miarę
4.35 Menu na miarę
5.00 Dyżur

TV REPUBLIKA

12.00 Republika dzień **13.00** Republika dzień - serwis informacyjny **13.10** Republika dzień **14.10** 1410 Bitwa polityczna **15.00** Republika dzień - serwis informacyjny **15.10** Republika dzień **16.55** Express Republiki **17.10** Express Republiki+ **17.25** Express Republiki Luz **17.45** Republika dzień **18.00** Republika dzień - serwis informacyjny **18.15** Ustawka Boreckiego **18.55** Sport w Republice **18.58** Prognoza pogody **19.00** Dzisiaj - serwis informacyjny **20.20** Gość „Dzisiaj" **20.50** Republika wieczór **22.15** Piachem w tryby **22.55** Republika wieczór **23.35** Sport w Republice **23.40** Express Republiki

STOPKLATKA

6.00 Komisarz Rex s. 9 - serial **10.00** Hudson i Rex s. 4 - serial **12.00** Człowiek przyszłości film sci - fi, Niemcy, USA **14.40** Marley i ja - film familijny, USA **17.40** Stawka większa niż życie s. 1 - Edyta - serial **18.50** Stawka większa niż życie s. 1 - Oblężenie - serial **20.00** RoboCop - film sci - fi, USA **22.40** Królowie ulicy - thriller, USA **0.50** Mistrz - film biograficzny, Polska **2.50** Jesteśmy razem - film dok.

TV 6

6.00 Jeźdźcy smoków na końcu świata **7.55** I kto to mówi 2 - komedia, USA, 1990 **9.30** Cobra Kai **10.15** Cobra Kai **11.10** Magnum: Detektyw z Hawajów **15.55** Columbo **20.00** CSI: Kryminalne zagadki Miami **21.00** CSI: Kryminalne zagadki Miami **22.00** Kości **23.00** Kości **0.00** Strażnicy cnoty - komedia, USA, 2018, reż. Kay Cannon, wyk. Leslie Mann, John Cena **2.10** Krejzi Patrol **2.40** Kochane pieniądze

TELE 5

6.00 Straż graniczna - serial **11.25** W szpilkach po sukces **11.55** Na osi **12.30** Fokus na dziecko - zdrowy rozwój **13.00** Wesela nie będzie - dramat, Polska 1978 **14.55** Ostatni prom - dramat, Polska 1989 **16.40** Coś śmiesznego **17.00** Kabaretowy Szał **18.00** Kabaretowy Szał 2026 **20.00** Nim stąd odejdę - dramat, USA 2020 **22.35** Bar dworcowy - komediodramat, USA 2018 **0.30** Kabaretowy Szał 2026

ITVS

5.21 Śląska karuzela **6.32** Klachy i Lachy **7.32** Kuchnia po śląsku **7.57** Kuchnia po śląsku **8.22** Przy muzyce po śląsku **9.42** Szlagierowa biesiada **11.12** Koncert życzeń **12.00** Perły Śląska **12.25** KONCERT TVS **13.58** Muzyczny kącik Damiana Holeckiego **14.43** Klachy i Lachy **16.03** Przy muzyce po śląsku **16.23** Przy muzyce po śląsku **16.43** Przy muzyce po śląsku **17.03** Szlagierowa biesiada **18.36** Koncert życzeń **20.00** Koncert życzeń **21.24** Śląska karuzela **22.35** Klachy i Lachy **23.35** Kuchnia po śląsku **0.00** Przy muzyce po śląsku **0.20** Przy muzyce po śląsku **0.40** Przy muzyce po śląsku **1.00** Szlagierowa biesiada **2.33** Koncert życzeń

SILESIA

6.00 Telesprzedaż **7.00** Pogoda **7.05** Klachy i Lachy - program rozrywkowy **7.40** Koncert życzeń **9.25** Muzyczne dzień dobry **10.05** Przy muzyce po śląsku - program rozrywkowy **10.45** Klachy i Lachy - program rozrywkowy **11.10** Spotkanie z balladą - program rozrywkowy **12.25** Przy muzyce po śląsku - program rozrywkowy **13.30** Klachy i Lachy - program rozrywkowy **14.00** Szlagierowa lista **16.00** Koncert życzeń **17.45** Przy muzyce po śląsku - program rozrywkowy **18.25** Śląska karuzela **20.00** Koncert w TVS **22.00** Koncert w TVS **23.45** Szlagierowa lista **1.20** Pasmo ciekawostek - program popularnonaukowy **5.00** Telesprzedaż

TV TRWAM

15.30 Wierzę w Boga **16.00** Informacje dnia **16.10** Historia PL **17.00** Podobni do ewangelicznego siewcy **17.30** Przełamując bariery **17.55** Poczet Wielkich Polaków **18.00** Anioł Pański **18.05** Informacje dnia **18.15** Rozmowy niedokończone **19.25** 40 dni ze św. Franciszkiem **19.30** Manna z Nieba **19.45** Modlitwa z telefonicznym udziałem dzieci **20.00** Informacje dnia **20.20** Różaniec **20.50** Myśląc Ojczyzna **21.00** Apel Jasnogórski **21.20** Informacje dnia **21.40** Polski Punkt Widzenia **22.00** Warto być ojcem **22.15** Głos serca **23.00** Odpowiedzialni za Kościół **23.30** Pędzelkiem z ogona wiewiórki pisane

KINO POLSKA

6.30 Polska Kronika Filmowa **6.45** Krzyż walecznych - film wojenny, Polska **8.10** Reksio s. 1 - Reksio i nośna kura **8.25** Reksio s. 1 - Reksio łyżwiarz **8.40** Bolek i Lolek **9.00** Podróże pana Kleksa cz. 1 - baśń filmowa, Polska **10.55** Noce i dnie cz. 1 - dramat obyczajowy, Polska **12.55** Z pacynką i w pasiaku - film dok. **13.55** Masza - kr. metr. **14.25** Janosik - film przygodowy, Polska **17.05** Znachor - dramat, Polska **20.00** Legiony - dramat wojenny, Polska **22.50** Rozmowy nocą - komedia romantyczna, Polska **0.50** Ciało - czarna komedia, Polska **3.00** Przepraszam, czy tu biją - film sensacyjny, Polska **4.55** Wracając do Marka - film dok.

ALE KINO+

6.30 Polska z góry (8) - Dolina Bugu **7.00** Planeta Singli. Osiem historii (3): Test - serial **8.00** The Office PL (7 - 9) - serial **9.50** Storm - dramat, Norwegia 2022 **11.40** 8 kobiet - komedia kryminalna, Francja, Włochy 2002 **13.55** Szampana! - komedia, Francja 2022 **16.00** Nasze córki - dramat obyczajowy, Austria, Belgia, Holandia 2025 **18.05** Winnetou: Złoto Apaczów - film przygodowy, Niemcy, Chorwacja, Włochy 1963 **20.10** Suburbicon - komedia kryminalna, USA, Wlk. Brytania 2017 **22.20** Jej twarz - dramat, USA 2016 **0.45** Superposition - thriller, Dania 2023 **2.40** Belfer 3 (1) - serial **3.35** Wiarołom - dramat, Polska 2020 **4.50** Król (6) - serial

AXN

6.00 Maska Zorro - film przygodowy, USA, Niemcy, Meksyk 1998 **8.15** FBI VI - serial **9.10** FBI: Most Wanted III - serial **10.10** Detektyw Monk - serial **11.05** Detektyw Monk - serial **12.05** Detektyw Monk - serial **13.05** Detektyw Monk - serial **15.05** CSI: Kryminalne zagadki Las Vegas V - serial **16.05** CSI: Kryminalne zagadki Las Vegas V - serial **17.05** CSI: Kryminalne zagadki Las Vegas V - serial **18.05** CSI: Kryminalne zagadki Las Vegas V - serial **20.00** Świat w ogniu - thriller, USA 2019 **22.30** Iluzja - thriller, Francja, USA 2013 **0.45** Świat w płomieniach - thriller, USA 2013 **3.30** Resident Evil - horror, Francja, Niemcy, Wlk. Brytania 2002

TVP SPORT

6.40 Strongman - Liga Mistrzów - Dubaj **7.40** Biegi narciarskie - Ski Classics - Birkebeinerennet, 54km **10.00** Igrzyska Paralimpijskie Mediolan - Cortina 2026 **10.45** Biegi narciarskie - PŚ, Oslo - 50 km kobiet **13.25** Sportowe ABC - Padel **13.40** Piłka nożna : Hutnik Kraków - Podbeskidzie Bielsko - Biała **15.55** Biathlon - PŚ, Otepaa **16.50** Hokej na lodzie - NHL 2025: New York Islanders - Los Angeles Kings **17.20** NBA Action (2) **17.50** Koszykówka kobiet - Eliminacje ME 2027: Rumunia - Polska **20.10** Boks - Gala PZB Suzuki BN **23.15** Sportowy Wieczór **23.40** Kroniki Zimowych Igrzysk Paralimpijskich 2026

EUROSPORT

11.00 Narciarstwo alpejskie. PŚ, Courchevel **12.45** Narciarstwo alpejskie. PŚ, Are **14.20** Skoki narciarskie. PŚ, Oslo **16.00** Skoki narciarskie. PŚ, Oslo, Norwegia 1. konkurs, HS 134 **19.00** Igrzyska paraolimpijskie: Podsumowanie dnia **19.30** Snowboard. PŚ, Val Saint - Come **20.25** Narciarstwo alpejskie. PŚ, Courchevel **21.30** Narciarstwo alpejskie. PŚ, Are **22.30** Kolarstwo. Paryż - Nicea, World Tour 7. etap **23.30** Kolarstwo. Tirreno - Adriatico, World Tour

POLONIA 1

9.20 Coś śmiesznego **9.30** W szpilkach po sukces **9.55** Uśmiechnij się **10.00** Gigi - serial **11.00** Zagadka tygodnia **11.45** Kabaretowy Szał bis **13.40** Kabaretowy Szał **14.40** Coś śmiesznego **14.55** Uśmiechnij się **15.05** Klejnot TV **17.05** Niebezpieczne plaże Nowej Zelandii **17.40** Coś śmiesznego **18.00** Klejnot TV **21.00** Zagadkowy weekend **23.15** Juwelo **0.00** Kabaretowy Szał **4.40** Uśmiechnij się

eprasa.pl 1a0010bb51

NIEDZIELA 15 MARCA

TVP 1

7.00 Transmisja Mszy Świętej
8.00 Tydzień
8.30 Życie po Sanatorium Miłości
8.55 Zmiennicy (12) - serial
10.05 Ojciec Mateusz (91) - serial
11.00 Komisarz Alex (309) - serial
11.55 Między ziemią a niebem
12.00 Anioł Pański
12.15 Między ziemią a niebem
12.45 Nowe życie
13.10 BBC w Jedynce - Serengeti
14.20 Dom (8) - serial
16.05 Dziedzictwo (859) - serial
17.00 Teleexpress, Pogoda
17.35 Daję słowo - Maciej Orłoś - Kayah - talk - show
18.40 Jaka to melodia?
19.30 Program informacyjny 19.30
19.55 Pytanie dnia
20.05 Sport, Pogoda
20.25 Wojna zastępcza (2) - Legnica - serial
21.25 Sanatorium miłości s.VIII - sezon 8 (2) - reality show
22.20 Życie po Sanatorium Miłości
22.50 Pamiętać Paryż - dramat, HIT Francja, reż. Alice Winocour, wyk. Benoit Magimel, Virginie Effira, Maya Sansa, Gregoire Colin
0.45 Lucy i Desi - dramat biograficzny, USA, reż. Aaron Sorkin, wyk. Javier Bardem, Nicole Kidman, J.K. Simmons, Jake Lacy, Nina Ariadna
3.00 Dom pod Dwoma Orłami. Kłamstwa Zofii - dramat, reż. Waldemar Krzystek, wyk. Karolina Gruszka, Andrzej Konopka, Grzegorz Małecki, Andrew Zhuravsky, Anna Seniuk
4.45 Jaka to melodia?

TVP 2

4.40 Barwy szczęścia (3334 - 3336) - serial
6.25 M jak miłość (1916) - serial
7.30 Pytanie na śniadanie
11.20 Jak to się mówi, czyli Kasia u Bralczyka
11.50 The Voice Kids s. IX - Przesłuchania w ciemno - widowisko muzyczne
12.55 The Voice Kids s. IX - Przesłuchania w ciemno - widowisko muzyczne
14.00 Familiada - teleturniej
14.35 Koło fortuny - teleturniej
15.10 Szansa na sukces. Opole 2026 - Natalia Przybysz
16.15 Tak to leciało! - teleturniej
17.15 Sandokan, książę piratów (2) - serial
18.20 Pan Mama (48) - Pierwsza pomoc - serial
18.55 Kocham Cię, Polsko! s.XII - zabawa quizowa
20.20 Postaw na milion - teleturniej
21.20 Kwiatki Polskie duże - widowisko publicystyczne
22.25 Rodzinka.pl - serial
22.55 Gra o wszystko - dramat biograficzny, Kanada, Wielka Brytania, USA, reż. Aaron Sorkin, wyk. Jessica Chastain, Idris Elba, Kevin Costner, Michael Cera HIT
1.25 Krucjata s.II - Znak bliźniąt (1) - serial
2.25 Bezpieczna przystań - film obyczajowy, USA, reż. Lasse Hallström, wyk. Julianne Hough, Josh Duhamel, David Lyons
4.20 Zakończenie dnia

TVN

5.35 Uwaga!
5.50 Ukryta prawda
6.45 Bitwa o gości
7.45 Dzień Dobry TVN
11.30 Niezwykłe Stany Prokopa
12.35 Co za tydzień
13.15 Mam talent
15.15 Kamil Stoch - Najlepszy Raz
15.50 Skoki narciarskie: - PŚ, Holmenkollen / Oslo
18.30 Magda gotuje internet
19.00 Fakty, Sport, Pogoda
19.45 The Traitors. Zdrajcy

21.25 Poranek kojota - komedia, HIT Polska 2001, reż. Olaf Lubaszenko, wyk. Maciej Stuhr, Karolina Rosińska, Tadeusz Huk, Janusz Józefowicz, Michał Milowicz
23.30 Kroniki Riddicka - film sci - fi, USA 2004, reż. David Twohy, wyk. Vin Diesel, Colm Feore, Thandiwe Newton, Judi Dench, Karl Urban
2.05 Superwizjer - program reporterów
2.45 Szpital św. Anny - serial
3.45 Uwaga!
4.00 CSI: Kryminalne zagadki Las Vegas - serial
5.00 Nauka jazdy

TVP POLONIA

6.30 Rodzinka.pl s. XII (234, 235) - serial
7.30 Pytanie na śniadanie
11.25 Makłowicz w podróży - Hiszpania - Wyspy Kanaryjskie. Teneryfa - Wyspa bogata
11.55 Między ziemią a niebem
12.00 Anioł Pański
12.15 Między ziemią a niebem
12.50 Słowo na niedzielę
13.00 Transmisja Mszy Świętej z kościoła pw. Wniebowzięcia NMP w Szprotawie
14.15 Piłka nożna Betclic 1. liga - 25. kolejka: GKS Tychy - Śląsk Wrocław
17.05 M jak miłość (1908) - serial
17.55 Teleexpress
18.20 Ogniem i mieczem (3) - serial
19.15 Ogniem i mieczem (4) - serial
20.10 Program informacyjny 19.30
20.15 Pogoda
20.45 Komisarz Alex (268) - serial
21.40 Gabi Drzewiecka zaprasza - magazyn muzyczny
22.35 Operacja Samum - film sensacyjny, Polska, reż. Władysław Pasikowski, wyk. Marek Kondrat, Radosław Pazura, Anna Korcz, Bogusław Linda, Olaf Lubaszenko, Tadeusz Huk HIT
0.10 Muzyczne NAJ - Wojciech Młynarski
0.40 M jak miłość (1908) - serial
1.30 Program informacyjny 19.30
2.05 Pogoda
2.10 Drelich (6) - serial
3.00 Sanatorium miłości s. VIII (1)
3.55 Ojciec Mateusz (9) - serial
4.45 Daję słowo - Maciej Orłoś - /32/ - Ewa Bem

iTVN

6.10 Tajemnica zawodowa - serial
7.00 Kuchenne rewolucje
7.45 Dzień Dobry TVN - magazyn
11.25 Magda gotuje internet
11.50 Bitwa o gości - program rozrywkowy
12.35 Zakup w ciemno
13.25 Na Wspólnej Omnibus - serial
14.50 Mam talent
16.40 Niezwykłe Stany Prokopa - program podróżniczo - rozrywkowy
17.00 Usterka
17.25 Dobra robota - magazyn
18.00 Jeździć, obserwować - program motoryzacyjny
18.35 Magda gotuje internet
19.00 Fakty
19.30 Dziewczyny z Hollywood - program rozrywkowy
19.40 Pogoda
19.45 Kuchenne rewolucje
20.30 Filmowe duety - Lena Góra, Andrzej Smolik
21.05 Dziewczyny z Hollywood - program rozrywkowy
21.06 Niezwykłe Stany Prokopa
21.50 Zakup w ciemno
1.06 Uwaga! Pirat -
1.06 Anatomia piękna 2 - program rozrywkowy
1.06 Tajemnica zawodowa - serial
1.06 Jeździć, obserwować - program motoryzacyjny
1.15 Salon sukien ślubnych: Polska
1.40 Superwizjer
2.20 Świat - magazyn
3.35 Jestem z Polski
4.20 Fakty, Pogoda
4.55 Dobra robota - magazyn
5.40 Eks - tra zmiana

POLSAT

6.00 Nowy dzień
8.00 halo tu polsat
11.35 Shrek ma wielkie oczy - anim.
12.15 Shrek 2 - film anim.
14.05 Must Be The Music
16.15 Nasz nowy dom
17.30 Awantura o kasę
18.50 Wydarzenia, Sport, Pogoda
19.35 Państwo w Państwie
19.55 Dancing with the Stars. Taniec z Gwiazdami

22.45 Pokojówka na Manhattanie HIT - komedia romantyczna, USA, 2002, reż. Wayne Wang, wyk. Jennifer Lopez, Ralph Fiennes, Natasha Richardson, Stanley Tucci, Tyler Posey -Jennifer Lopez i Ralph Fiennes w czarującej opowieści o parze z różnych światów. Czy magia romansu wystarczy, by ocalić ich miłość?
1.00 Święty interes - komedia, Polska, 2010, reż. Maciej Wojtyszko, wyk. Piotr Adamczyk, Adam Woronowicz, Patricia Kazadi, Matylda Baczyńska, Dorota Landowska, Anna Łopatowska, Maria Winiarska, Mariusz Bonaszewski
2.50 Świat według Kiepskich
4.40 Disco Gramy

POLSAT 2

6.30 Sekrety rodziny **7.30** Z klimatem i z pasją **8.00** Sekrety rodziny **9.00** Trudne sprawy **14.00** Sekrety rodziny **15.00** Nasz nowy dom **16.15** Więzienie kobiet **17.45** Spider - Man 2 - film sci - fi **20.15** Bez litości 2 - thriller, USA, 2018, reż. Antoine Fuqua, wyk. Denzel Washington, Pedro Pascal, Ashton Sanders, Bill Pullman, Melissa Leo, Orson Bean **22.50** Escape Room: Najlepsi z najlepszych - horror **0.35** Świat według Kiepskich **1.05** Komisarz Mama **2.05** Wydarzenia wieczorne **2.50** JesteśmyDlaDzieci **3.20** Oblicza Ameryki **3.50** Piotr Rubik Koncert Wielkanocny **4.30** SuperLudzie **5.00** Interwencj

SUPER POLSAT

6.45 SuperLudzie Extra **7.05** Byli sobie podróżnicy **10.00** SuperMocni **10.30** SuperMocni **11.00** Smerfy - film familijny **13.15** Percy Jackson i Bogowie Olimpijscy: Złodziej Pioruna - film przygodowy **15.50** Venom - film sci - fi **18.30** Świat według Kiepskich **19.00** Randka w ciemno **21.00** Creed: Narodziny legendy - dramat obyczajowy, USA, 2015, reż. Ryan Coogler, wyk. Michael B. Jordan, Sylvester Stallone, Tessa Thompson, Phylicia Rashad **23.50** Wydział zabójstw, Hollywood - komedia kryminalna **2.20** Backdoor - wyjście awaryjne **2.50** Świat według Kiepskich **4.00** Nasz nowy dom

TVN 24

PASMO „WSTAJESZ I WEEKEND" **6.00** Serwis informacyjny **7.15** Kadr na kino **7.30** Serwis informacyjny **8.35** Strefa Kibica - Zima **9.00** Serwis informacyjny PASMO „NIEDZIELA NA ŻYWO" **10.45** Kawa na ławę **11.55** Loża prasowa **12.50** Ewa Ewart poleca: dokument **14.00** Serwis informacyjny **15.45** Kadr na kino **16.00** Fakty po południu PASMO „WIECZÓR" **18.00** Serwis informacyjny **18.35** Ranking Mazura **19.10** Serwis informacyjny **19.25** Fakty po Faktach **20.00** W Kuluarach **21.30** Serwis informacyjny **22.00** Szkło kontaktowe **23.00** Dzień po dniu **23.43** Strefa Kibica - Zima Kroniki PASMO „PROGRAM POWTÓRKOWY"

TVP KULTURA

7.10 Rozmowy (nie)wygodne - Maria Peszek
7.50 Bajnutki - bajki piaskiem i dźwiękiem pisane (2) - Magiczna moneta
8.00 Liturgie i nabożeństwa 2026 - Nabożeństwo luterańskie w Siemianowicach Śląskich
9.05 Przystań nad Biblią - Stworzenie świata
9.25 Wspólny dom - magazyn
10.05 Słynny najazd niedźwiedzi na Sycylię - film anim.
11.35 Pan wzywał, Milordzie? III (5) - Ślub lub grób - serial
12.40 Dokument tygodnia - Giganci sztuki (1) - Vincent van Gogh
13.45 W poszukiwaniu dobrego filmu - magazyn
14.25 Zorro - film przygodowy, Włochy, Francja
16.30 Dobry tytuł - magazyn literacki
17.15 Niedziela z... filmami Krzysztofa Kieślowskiego
18.05 Personel - film obyczajowy, Polska
19.20 Przejście podziemne - film TVP
20.00 Małżeństwo po włosku HIT - komedia, Włochy, reż. Vittorio De Sica, wyk. Sophia Loren
21.55 Kulturalni - /9/ - magazyn
22.50 Więcej niż fikcja - Taniec Pol Pota - film dok.
0.45 Noc krótkich filmów - Ptak na półwyspie - film anim.
1.15 Klub Jazzowy - Atom String Quartet - koncert
2.35 Kino nocne - Nadzieja - film fabularny, Norwegia
4.50 Niedziela z... filmami Krzysztofa Kieślowskiego

TVP HISTORIA

6.30 Był taki dzień - 15 marca
6.35 Podróże z historią (3) - Na straży Gdańska - cykl dok.
7.15 Podróże z historią (4) - U Tatarów - cykl dok.
7.55 Chrzest w tradycji metodystycznej - reportaż
8.20 Wokół nas morze ognia - reportaż
8.40 Niepojęte - Platon. Czy wszystko jest takie, jakie się wydaje? - felieton
9.00 Syzyfowe prace (2) - serial
9.55 Historia kuchni polskiej - Kuchnia Jadwigi i Jagiełły
10.45 Podziemne Włochy s. II - Triest - serial dok.
11.50 Wszystkie kolory świata - Jura: wśród jezior i lasów
13.00 Wyspy Kanaryjskie (2)- La Gomera i El Hierro. Kraina Przeszłości - cykl dok.
14.10 Flesz historii (752)
14.35 Ogniem i mieczem (3, 4)
16.30 Potop. Postscriptum - dok.
17.30 Rzeka kłamstwa (6) - serial
19.10 Kroniki Hitlera (3) - Przywódca partii i trybun ludowy. Lata 1926 - 1932
20.10 Druga wojna światowa w kolorze. Droga do zwycięstwa - Inwazja w Afryce Północnej - cykl dok.
21.25 2026 rokiem Andrzeja Wajdy HIT - Brzezina - dramat, Polska, reż. Andrzej Wajda, wyk. Olgierd Łukasiewicz, Daniel Olbrychski, Emilia Krakowska
23.10 Weiser - dramat psychologiczny, Polska, Niemcy, Dania
1.15 Burmistrz Niepodległości - dok.

TV 4

6.00 Łowcy Skarbów. Kto da więcej
7.00 Samochody, które podbiły świat
7.50 Rolnictwo w Ameryce: Kraina śmieciowego jedzenia - dok.
9.00 Galileo
10.00 Galileo
11.00 Stuart Malutki - film familijny, USA, Niemcy, 1999, reż. Rob Minkoff, wyk. Geena Davis, Hugh Laurie, Jonathan Lipnicki
12.50 Quest - film sensacyjny, USA, 1996, reż. Jean - Claude Van Damme, wyk. Jean - Claude Van Damme, Roger Moore
14.50 Robin Hood: książę złodziei - film przygodowy, USA, 1991, reż. Kevin Reynolds, wyk. Kevin Costner, Mary Elizabeth Mastrantonio, Morgan Freeman HIT
17.55 Uroczysko
18.55 Uroczysko
20.00 Sprawiedliwi. Trójmiasto
22.00 Sprawiedliwi. Trójmiasto
0.00 STOP Drogówka
1.05 Koszty wojny
2.15 Powrót do przeszłości
3.15 Interwencja

TTV

6.25 Express - informacje
6.45 Nic do ukrycia
7.45 Nic do zgłoszenia
8.45 Ciężarówką przez Malezję
9.45 Express, Pogoda
10.05 Idź na całość
11.05 Zakup w ciemno
12.05 Zakup w ciemno Extra
12.35 Gogglebox. Przed telewizorem
13.35 99 - Gra o wszystko. VIP
14.35 Kanapowczynie
15.45 Express, Pogoda
16.05 Idź na całość
17.05 Życie na kredycie
17.45 Express, Pogoda
18.05 Życie na kredycie
18.40 Damy i wieśniaczki. PL
19.45 Express, Pogoda
20.00 Zakup w ciemno
21.00 Gogglebox. Przed telewizorem
22.00 Ciężarówką przez Malezję
23.00 Nic do ukrycia
0.00 Damy i wieśniaczki. PL
1.00 Back to school. Prawdziwy egzamin
2.00 SOS. Ekipy w akcji
3.00 SOS. Ekipy w akcji
4.00 Sędzia Anna Maria Wesołowska

TVN 7

5.05 Szkoła - program obyczajowy
6.05 Wiza na miłość: pierwsze spotkanie
7.00 Bugs Bunny Builders - anim.
7.30 Atramentowe serce - film przygodowy, USA, W. Brytania
9.35 Ukryta prawda
14.40 Detektywi
16.40 The Floor
17.50 Gniew Tytanów - film przygodowy, USA, Hiszpania 2012
20.00 Black Adam - film sci - fi, HIT USA, Kanada, Nowa Zelandia, Węgry 2022, reż. Jaume Collet - Serra, wyk. Dwayne Johnson, Aldis Hodge, Pierce Brosnan, Noah Centineo, Sarah Shahi
22.40 Specjalista - film sensacyjny, USA 1994, reż. Luis Llosa, wyk. Sylvester Stallone, Sharon Stone, James Woods, Rod Steiger, Eric Roberts
1.00 Miasto złodziei - film sensacyjny, USA 2010, reż. Ben Affleck, wyk. Ben Affleck, Rebecca Hall, Jon Hamm, Jeremy Renner, Blake Lively
3.30 Fachowcy
4.10 Dorota was urządzi

TV PULS

6.00 Taki jest świat
6.40 Kobra - oddział specjalny - serial
8.40 Ranczo - serial
13.40 Sahara - film przygodowy
16.05 Był sobie pies - film familijny, USA, Indie 2017
18.20 Taxi - komedia sensacyjna
20.00 Uprowadzona - film sensacyjny, Francja, USA 2008, reż. Pierre Morel, wyk. Famke Janssen, Liam Neeson, Maggie Grace, Olivier Rabourdin HIT
21.55 Czarny lotos - film sensacyjny, USA 2023, reż. Todor Chapkanov, wyk. Frank Grillo, Marie Dompnier, Peter Franzen, Rico Verhoeven, Rona - Lee Shimon
23.50 Z podniesionym czołem - film akcji, USA 2004, reż. Kevin Bray, wyk. Ashley Scott, Dwayne Johnson, Johnny Knoxville, Kevin Durand, Michael Bowen, Neal McDonough
1.45 Taki jest świat
2.15 Dyżur
5.00 Dzielnica strachu - serial

TV REPUBLIKA

12.00 Republika dzień **13.00** Republika dzień - serwis informacyjny **13.10** Republika dzień **14.10** 1410 Bitwa polityczna **15.00** Republika dzień - serwis informacyjny **15.10** Republika dzień **16.55** Express Republiki **17.10** Express Republiki+ **17.25** Express Republiki Luz **17.45** Republika dzień **18.00** Republika dzień - serwis informacyjny **18.15** Ustawka Boreckiego **18.55** Sport w Republice **18.58** Prognoza pogody **19.00** Dzisiaj - serwis informacyjny **20.20** Gość „Dzisiaj" **20.50** Republika wieczór **22.15** Piachem w tryby **22.55** Republika wieczór **23.35** Sport w Republice **23.40** Express Republiki

STOPKLATKA

6.00 Komisarz Rex - serial **10.00** Hudson i Rex s. 4 - serial **13.00** SexiPistols - western komediowy, Francja, Meksyk, USA **15.00** Kingsajz - komedia, Polska **17.20** Stawka większa niż życie s. 1 - serial **18.45** Stawka większa niż życie s. 1 - serial **20.00** Saga Wikingów - film przygodowy, Niemcy, RPA, Wlk. Brytania **22.40** Grobowiec smoka - film przygodowy, Wlk. Brytania, Kanada **0.15** Linia życia - horror sci - fi, USA

TV 6

6.00 Cobra Kai **8.00** Columbo **12.05** I kto to mówi 3 - komedia, USA, 1993 **14.00** Policjantki i Policjanci **15.00** Policjantki i Policjanci **16.00** Policjantki i Policjanci **17.00** Policjantki i Policjanci **18.00** Strażnik Teksasu **20.00** CSI: Kryminalne zagadki Miami **22.00** Kości **0.00** Obrońca - film sensacyjny, USA, Wlk. Brytania, Niemcy, 2004, reż. Dolph Lundgren **1.55** Krejzi Patrol **2.25** Kochane pieniądze

TELE 5

6.00 Straż graniczna **10.00** W szpilkach po sukces **10.30** Fokus na dziecko - zdrowy rozwój **11.00** Kabaretowy Szał **13.00** Pan Wołodyjowski - film historyczny, Polska 1968 **16.20** Coś śmiesznego **17.00** Kabaretowy Szał **18.00** Kabaretowy Szał 2026 **20.00** Ostatni prom - dramat, Polska 1989 **21.50** Kabaretowy Szał **23.45** Na osi **0.20** Nim stąd odejdę - dramat, USA 2020 **2.50** Beczka śmiechu - Inspektor Młot - serial

ITVS

5.21 Śląska karuzela **6.32** Klachy i Lachy **7.32** Kuchnia po śląsku **7.57** Kuchnia po śląsku **8.22** Przy muzyce po śląsku **9.42** Szlagierowa biesiada **11.12** Koncert życzeń **12.00** Perły Śląska **12.25** KONCERT TVS **13.58** Muzyczny kącik Damiana Holeckiego **14.43** Klachy i Lachy **16.03** Przy muzyce po śląsku **16.23** Przy muzyce po śląsku **16.43** Przy muzyce po śląsku **17.03** Szlagierowa biesiada **18.36** Koncert życzeń **20.00** Koncert życzeń **21.24** Śląska karuzela **22.35** Klachy i Lachy **23.35** Kuchnia po śląsku **0.00** Przy muzyce po śląsku **0.20** Przy muzyce po śląsku **0.40** Przy muzyce po śląsku **1.00** Szlagierowa biesiada **2.33** Koncert życzeń

SILESIA

6.00 Telesprzedaż **7.05** Pogoda **7.15** Klachy i Lachy - program rozrywkowy **8.05** Przy muzyce po śląsku - program rozrywkowy **8.30** Muzyczne dzień dobry **9.35** Przy muzyce po śląsku - program rozrywkowy **10.55** Klachy i Lachy - program rozrywkowy **11.25** Kino TVS: Film fabularny **13.20** Spotkanie z balladą - program rozrywkowy **14.30** Śląska karuzela - program muzyczny **16.00** Koncert życzeń **17.50** Szlagierowa lista **19.45** Koncert w TVS **20.45** Koncert w TVS **21.45** Kino TVS: Film fabularny **23.35** Śląska karuzela - program muzyczny **1.20** Program kulinarny **2.50** Pasmo ciekawostek - program popularnonaukowy

TV TRWAM

16.00 Informacje dnia **16.10** Koncert życzeń **16.50** Mateczniki Polskości **17.00** Gorzkie żale **17.30** Sól ziemi **17.55** Poczet Wielkich Polaków **18.00** Anioł Pański **18.05** Informacje dnia **18.15** Rozmowy niedokończone **19.25** 40 dni ze św. Franciszkiem **19.30** Baśniowy teatr lalek **20.00** Informacje dnia **20.20** Różaniec **20.50** Myśląc Ojczyzna **21.00** Apel Jasnogórski **21.20** Informacje dnia **21.40** Retrospekcja **21.45** Stan Bezpieczeństwa Państwa **21.55** Święty na każdy dzień **22.00** Mocni Jego mocą **22.30** Muzyczne chwile **22.45** Jak wygrać małżeństwo? **23.00** Jak my to widzimy **23.30** Tam, gdzie Bóg płacze

KINO POLSKA

6.00 Dom w cenie mieszkania s. 1 **6.30** Polska Kronika Filmowa **6.40** Żegnaj Ameryko! - komediodramat, Niemcy, Polska **8.10** Reksio s. 1 **8.30** Reksio s. 1 **8.40** Bolek i Lolek **9.00** Podróże pana Kleksa cz. 2 - baśń filmowa, Polska **10.45** Noce i dnie cz. 1 - dramat obyczajowy, Polska **12.45** Falenicka Atlantyda - dok. **13.55** Stara baśń - film przygodowy, Polska **16.25** Nad Niemnem cz. 1, 2 - film obyczajowy, Polska **20.00** Ziemia obiecana - dramat, Polska **23.45** Misja Afganistan - Wybory - serial **0.50** Misja Afganistan - Bunkier - serial **1.50** Czerwony kapitan - film kryminalny, Czechy, Polska, Słowacja **4.20** IO - dramat, Polska

ALE KINO+

7.00 Planeta Singli. Osiem historii (4) **8.00** The Office PL (10 - 12) - serial **9.45** Joaquin Phoenix pełen skrajności - dok. **10.55** Poprzednie życie - dramat obyczajowy, Korea Płd., USA 2023 **13.05** King Kong - film przygodowy, Japonia, USA 1976 **15.40** Obcy: decydujące starcie - kulisy - dok. **17.50** Trzy dni Kondora - dramat sensacyjny, USA 1975 **20.10** Premiera: Crá. Torfowiska (3 ,4) - serial **22.15** Strefa interesów - dramat historyczny, Wlk. Brytania, Polska, USA 2023 **0.25** Crossing - dramat, Dania, Francja, Gruzja, Szwecja, Turcja 2024 **2.35** Belfer 3 (2) - serial **3.20** Biały Potok - komedia, Polska 2020 **4.40** Swoboda - kr. metr. **4.55** Król (7) - serial

AXN

6.35 Świat w płomieniach - thriller, USA 2013 **8.55** Doktor Larsen - serial **9.55** Detektyw Monk - serial **14.55** CSI: Kryminalne zagadki Las Vegas VI - serial **15.55** CSI: Kryminalne zagadki Las Vegas VI - serial **16.55** CSI: Kryminalne zagadki Las Vegas VI - serial **17.55** CSI: Kryminalne zagadki Las Vegas VI - serial **19.00** CSI: Kryminalne zagadki Las Vegas VI - serial **20.00** Iluzja - thriller, Francja, USA 2013 **22.25** Iluzja 2 - thriller, Francja, USA 2016 **0.55** Resident Evil - horror, Francja, Niemcy, Wielka Brytania 2002 **3.05** Resident Evil 2: Apokalipsa - horror, Niemcy, Francja, Wielka Brytania, Kanada, USA 2004 **4.55** Agenci NCIS: Hawaje - serial

TVP SPORT

6.15 Kroniki Zimowych Igrzysk Paralimpijskich 2026 **6.35** Strongman - Liga Mistrzów - Dubaj **7.40** Biegi narciarskie - PŚ, Oslo - 50 km kobiet **8.55** Igrzyska Paralimpijskie Mediolan - Cortina 2026 **10.25** Piłka nożna -kobiet: SMS Łódź - Śląsk Wrocław **12.30** Biathlon - PŚ, Otepaa - sztafeta mieszana 1+1 **13.30** Igrzyska Paralimpijskie Mediolan - Cortina 2026 **14.35** Biathlon - PŚ, Otepaa - sztafeta mieszana 2+2 **16.00** Futbol Totalny **17.05** Piłka nożna:: Górnik Zabrze - Raków Częstochowa **20.10** Boks - Gala KnockOut Boxing Night 44, Jastrzębie Zdrój **23.00** Sportowy Wieczór **23.25** Kroniki Zimowych Igrzysk Paralimpijskich 2026

EUROSPORT

12.25 Narciarstwo alpejskie. PŚ, Are **13.40** Kombinacja norweska. PŚ, Oslo **14.25** Skoki narciarskie. PŚ, Oslo **15.45** Skoki narciarskie. PŚ, Oslo **18.30** Snowboard. PŚ, Val Saint - Come **19.25** Kolarstwo. Tirreno - Adriatico **20.00** Kolarstwo. Paryż - Nicea **20.45** Narciarstwo alpejskie. PŚ, Courchevel Supergigant Mężczyźni **21.45** Narciarstwo alpejskie. PŚ, Are, Szwecja Slalom kobiet, 2. przejazd **22.30** Kolarstwo. Tirreno - Adriatico, World Tour, Włochy

POLONIA 1

9.20 Coś śmiesznego **9.30** W szpilkach po sukces **9.55** Uśmiechnij się **10.00** Gigi - serial **11.00** Zagadka tygodnia **11.45** Kabaretowy Szał bis **14.40** Coś śmiesznego **14.55** Uśmiechnij się **15.05** Klejnot TV **17.05** Niebezpieczne plaże Nowej Zelandii **17.40** Coś śmiesznego **18.00** Klejnot TV **21.00** Rozmowy kontrolowane - komedia, Polska 1991 **23.00** Muzyka **23.15** Juwelo **0.00** Kabaretowy Szał **2.55** Kabaretowy Szał bis

eprasa.pl 1a0010bb51

TVP 1

7.00 Transmisja Mszy Świętej
7.30 Studio Raban - magazyn
8.00 Serwis Info, Pogoda
8.25 Zaraz wracam s.II (88) - serial
9.05 Ranczo s.IX (110) - - serial
10.05 Komisarz Alex (296) - serial
11.05 Ojciec Mateusz (92) - serial
12.00 Serwis Info
12.10 Agrobiznes
12.40 Rok w ogrodzie Extra
12.55 BBC w Jedynce - Serengeti
14.00 Złoty chłopak (248) - serial
15.00 Serwis Info
15.15 Reporterzy - magazyn
15.35 Gra słów. Krzyżówka
16.05 Dziedzictwo (860) - serial
17.00 Teleexpress, ogoda
17.25 Jaka to melodia?
17.55 Klan (4674) - telenowela
18.20 Zaraz wracam s.II (89) - serial
18.55 Akacjowa 38 (826) - serial
19.30 Program informacyjny 19.30
19.55 Pytanie dnia
20.10 Sport, Pogoda
20.30 Teatr Telewizji - Wszystko na sprzedaż - spektakl teatralny, reż. Mateusz Atman, Agnieszka Jakimiak, wyk. Magdalena Cielecka, Magdalena Koleśnik, Bartosz Bielenia, Daria Połunina, Daniel Olbrychski, Jan Sobolewski (HIT)
22.15 Świat bez fikcji - Między nami są sytuacje. - film dok.
23.25 Balans bieli - magazyn
0.10 Miasto z morza - film obyczajowy, reż. Andrzej Kotkowski, wyk. Małgorzata Foremniak, Julia Pietrucha
2.20 Pamiętać Paryż - dramat, Francja, reż. Alice Winocour

TVP 2

4.35 Na dobre i na złe
5.30 M jak miłość (1714) - serial
6.25 Rodzina święta
6.55 Barwy szczęścia (3336) - serial
7.30 Pytanie na śniadanie
11.40 Okrasa łamie przepisy - Brzadowe inspiracje
12.15 Kolekcja - Magdalena Abakanowicz - felieton
12.30 Koło fortuny - teleturniej
13.15 Panna młoda (46) - serial
14.05 Va Banque (1026) - teleturniej
14.35 Na sygnale (860) - Mecz ostatniej szansy - serial
15.05 La Promesa - pałac tajemnic (349) - serial
16.00 Koło fortuny - teleturniej
16.35 Familiada - teleturniej
17.20 Panna młoda (47) - serial
18.15 Va Banque (1027) - teleturniej
18.50 Jeden z dziesięciu - teleturniej
19.25 Barwy szczęścia (3336) - serial
20.05 Barwy szczęścia (3337) - serial
20.40 Kulisy serialu
20.55 M jak miłość (1917) - serial
21.55 Na sygnale (861) - Powrót do przeszłości - serial
22.25 Na sygnale (862) - Gdzie drwa rąbią - serial
22.55 Na przekór losowi (3) - serial
0.00 Wieloryb - film fabularny, USA, reż. Darren Aronofsky, wyk. Ty Simpkins, Sadie Sink, Brendan Fraser, Hong Chau (HIT)
2.05 Instynkt (11) - Dobrodziej - serial
3.00 Akacjowa 38 - serial
3.50 Rodzinka.pl - serial
4.20 Zakończenie dnia

TVN

5.35 Uwaga!
5.50 Ukryta prawda
6.45 Kuchenne rewolucje - program kulinarno - rozrywkowy
7.45 Dzień Dobry TVN
11.20 Doradca smaku
11.25 Kuchenne rewolucje
12.35 Kuchenne rewolucje - program kulinarno - rozrywkowy
13.40 Ukryta prawda
15.45 Młode gliny
16.50 Szpital św. Anny - serial
17.55 Detektywi
19.00 Fakty, Sport, Pogoda
19.55 Uwaga!
20.15 Na Wspólnej - serial
20.50 The Floor
21.30 Bitwa o gości

22.40 Jack Reacher - film sensacyjny, USA 2012, reż. Christopher McQuarrie, wyk. Tom Cruise, Rosamund Pike, Richard Jenkins, David Oyelowo, Robert Duvall, Werner Herzog (HIT)
1.15 Twórca - film sci - fi, USA, Japonia 2023, reż. Gareth Edwards, wyk. John David Washington, Madeleine Yuna Voyles, Gemma Chan, Allison Janney, Ken Watanabe
3.55 Uwaga!
4.10 Co za tydzień
4.50 Jak to jest zrobione - serial

TVP POLONIA

6.30 Przystań nad Biblią
7.00 Gwiazdorska kuchnia Ani s. II
7.30 Pytanie na śniadanie
11.40 Paryż. Śladami Chopina - 11
12.00 Jesteśmy stąd - felieton
12.10 Blondynka s. II (21, 22) - serial
13.50 Ci cholerni Polacy. Lotnictwo polskie 1939 - 1945 (3) - Na francuskiej ziemi pod francuskim niebem
14.10 Kulturalni - /9/ - magazyn
15.00 Polacy Światu - Polacy w chińskim Harbinie - magazyn
15.10 Kiedyś to było... - magazyn
15.40 Dobre strony - Andrzej Stasiuk i Serhij Żadan
16.00 Zaraz wracam s. II (58) - serial
16.30 Barwy szczęścia (3274) - serial
17.00 Gra słów. Krzyżówka - /1096/
17.30 Teleexpress
17.50 Teleexpress Extra
18.15 Słownik polsko@polski
18.45 Na kłopoty... Bednarski (7)
19.45 Kabaretowe Naj - Legenda Kabaretu - Edward Dziewoński
20.10 Program informacyjny 19.30
20.15 Pogoda
20.45 Czas honoru (71) - serial
21.35 Stawka większa niż życie (6) - Żelazny krzyż - serial
22.45 Opole 2014 - Przeżyjmy to jeszcze raz
23.15 Dziennik Regionów
23.45 Zderzenia - program publicystyczny
0.30 Niezwykłe miejsca - Wnętrza Teatru Kamienica
0.40 Zaraz wracam s. II (58) - serial
1.10 Budowniczowie świata - Gabriel Narutowicz - reportaż

iTVN

6.10 Przepis na życie - serial
7.00 Zagadki losu - serial
7.45 Dzień Dobry TVN - magazyn
11.20 Wszystkiego słodkiego, Blok czekoladowy
11.25 DeFacto - Flesz
11.35 Nowa Maja w ogrodzie
12.00 Salon sukien ślubnych: Polska
12.25 Szpital św. Anny - serial
13.10 Nauka Jazdy
13.35 Detektywi - serial
14.20 Idź na całość 2 - program rozrywkowy
15.05 Inspirujące kobiety 2 - program lifestylowy
15.30 Tajemnice miłości - serial
16.15 Przepis na życie - serial
17.05 Zakochani po uszy 2 - serial
17.30 Szpital św. Anny - serial
18.15 Detektywi - serial
19.00 Fakty
19.35 Truckerki 2 - program rozrywkowy
20.20 Pogoda
20.25 Uwaga!
20.40 Na Wspólnej - serial
21.05 19 + - serial
21.30 Idź na całość 2 - program rozrywkowy
22.15 Bad Boy - serial
23.00 Magda gotuje internet
22.15 DeFacto - Flesz
23.35 Tajemnice miłości - serial
0.20 Zakochani po uszy 2 - serial
0.45 Kuba Wojewódzki
1.35 Szpital św. Anny - serial
2.20 Świat - magazyn
3.35 Przystanek Bieszczady
4.20 Fakty, Pogoda
5.00 Uwaga!
5.15 Rozmowy w toku

POLSAT

6.00 Nowy dzień
8.30 Malanowski i Partnerzy
9.00 Malanowski i Partnerzy
9.30 Trudne sprawy
10.30 Trudne sprawy
11.35 Gliniarze
14.40 Dlaczego ja?
15.50 Wydarzenia, Pogoda
16.20 Interwencja
17.00 Gliniarze
18.00 Pierwsza miłość
18.50 Wydarzenia, Sport, Pogoda
19.15 Gość Wydarzeń
19.55 Milionerzy
20.30 Farma

21.40 Szybcy i wściekli 7 - film sensacyjny, USA, Chiny, Japonia, 2015, reż. James Wan, wyk. Vin Diesel, Paul Walker, Jason Statham, Dwayne Johnson, Michelle Rodriguez, Jordana Brewster, Tyrese Gibson, Ludacris, Kurt Russell (HIT)
0.35 Królowa wojownik - dramat przygodowy, USA, RPA, Irlandia, 2022, reż. Gina Prince - Bythewood, wyk. Viola Davis, Thuso Mbedu, Lashana Lynch, Sheila Atim, John Boyega, Jordan Bolger, Hero Fiennes
3.25 Nasz nowy dom
4.40 Disco Gramy

POLSAT 2

6.30 Nasz nowy dom **7.30** Na ratunek 112 **8.00** Na ratunek 112 **8.30** Sekrety rodziny **9.30** Sekrety rodziny **10.30** Sekrety rodziny **11.30** Przyjaciółki **12.30** Dlaczego ja? **13.30** Dlaczego ja? **14.30** Świat według Kiepskich **17.00** 48H. Zaginieni **18.00** 48H. Zaginieni **19.00** Gliniarze **20.00** Kości **21.00** Gliniarze **22.05** Rolnicy - Tak się żyje u nas na wsi **223.00** Świat według Kiepskich **0.00** Ślad **1.00** Zdrady II **2.00** Wydarzenia wieczorne **2.45** Ewa gotuje **3.20** SuperLudzie **3.50** Interwencja **4.00** Strzelectwo z Renatą Mauer i Navalem 2020 **5.10** Drwale i inne opowieści Bieszczadu **5.30** Telezakupy TV Okazje

SUPER POLSAT

6.45 SuperLudzie Extra **7.00** Na ratunek 112 **7.30** Na ratunek 112 **8.00** Doktor Martin **9.00** Doktor Martin **10.00** Wydarzenia 24 **10.30** SuperLudzie **11.00** SuperLudzie **11.30** Świat według Kiepskich **13.30** Bitwa o palety **14.30** Hell's Kitchen - Piekielna Kuchnia **16.00** TOP CHEF **17.30** Świat według Kiepskich **20.00** Złomiarze **21.00** Max Payne - film sensacyjny, USA, 2008, reż. John Moore, wyk. Mark Wahlberg, Mila Kunis, Beau Bridges, Ludacris, Chris O'Donnell, Donal Logue **23.10** Nieobliczalny - film sensacyjny, USA, 2006, reż. Michael Keusch**1.15** Świat według Kiepskich **4.00** Nasz nowy dom

TVN 24

7.30 Rozmowa Piaseckiego **8.00** Serwis informacyjny **8.35** Strefa Kibica - Zima **9.00** Serwis informacyjny **9.55** Biznes PASMO „DZIEŃ NA ŻYWO" **10.00** Serwis informacyjny **10.55** Biznes **11.00** Serwis informacyjny **11.55** Biznes **12.00** Serwis informacyjny **13.55** Biznes **14.00** Serwis informacyjny **14.55** Biznes **15.00** 15 NA ŻYWO **16.00** Fakty po południu PASMO „WIECZÓR" **18.00** Tak jest **19.15** Serwis informacyjny **19.30** Fakty po Faktach **20.00** Kropka nad i **20.30** Czarno na białym **21.00** Polska i Świat **22.00** Szkło kontaktowe **23.00** Dzień po dniu **0.23** Biznes **0.26** Strefa Kibica - Zima Kroniki PASMO „PROGRAM POWTÓRKOWY"

TVP KULTURA

7.05 Od ucha do ucha - Niedźwiedzica i Ptak - film anim.
7.40 Podróże z historią (8) - Zamek czy lepianka - dylematy średniowiecza - cykl dok.
8.25 W poszukiwaniu dobrego filmu - magazyn
9.00 Pogranicze w ogniu (15) - serial
10.15 Mój Nikifor - dramat, Polska
12.05 Beethoven. Portret intymny - film dok.
13.05 Dobre strony - Katarzyna Herman i Bartomiej Topa
13.30 Tamte lata, tamte dni - Janusz Zaorski - magazyn
14.30 Chłopiec na galopującym koniu - film obyczajowy, Polska
15.55 Niedzielne dzieci - film TVP
17.20 Pogranicze w ogniu (16) - serial
18.25 Tygodnik Kulturalny
19.20 Poszukiwacze zaginionych dzieł sztuki: Wiele twarzy Rembrandta - serial dok.
20.00 Poniedziałek z Bondem - W tajnej służbie Jej Królewskiej Mości - film sensacyjny, Wielka Brytania (HIT)
22.30 Porozmawiajmy szczerze - Jan Englert
23.10 Małżeństwo po włosku - komedia, Włochy
1.00 Dobre strony - Katarzyna Herman i Bartomiej Topa
1.30 Kino nocne - Cham - film TVP
3.10 Więcej niż fikcja - Taniec Pol Pota - film dok.
5.05 Kulturalni - /9/ - magazyn

TVP HISTORIA

6.25 Był taki dzień - 16 marca
6.30 Było, nie minęło
7.05 Było, nie minęło
7.45 Było, nie minęło
8.30 Stawka większa niż życie (10) - W imieniu Rzeczypospolitej - serial
9.30 Ex Libris (603) - magazyn
10.00 Ina Benita - dwa życia - dok.
11.20 Magiczny Adriatyk (5) - Od Tremiti po Santa Maria de Leica - cykl dok.
12.30 Starożytne mocarstwa (1) - Ancient Powers - serial dok.
13.50 Królowie (52) - Plotka - serial
14.25 Stawka większa niż życie (11) - Hasło - serial
15.30 Sensacje XX wieku - Tajna wojna, cz. 1, 2 - cykl dok.
16.30 Sensacje XX wieku - Tajemniczy dr Sorge - cykl dok.
17.00 Sensacje XX wieku - Chińska bomba atomowa
17.25 Czas honoru (12) - serial
18.25 Historia Polski - Getto. Likwidacja - film dok.
19.20 Królowie (11) - serial
19.55 07 zgłoś się (9) - Rozkład jazdy - serial
21.20 Narodziny nazizmu s. I - Noc długich noży - serial dok.
22.25 Kroniki Hitlera (3) - Przywódca partii i trybun ludowy. Lata 1926 - 1932 - serial dok.
23.30 Sensacje XX wieku - Strażnicy skarbów - widowisko
0.30 Sensacje XX wieku - Najwierniejszy żołnierz Hitlera
1.30 Encyklopedia II wojny światowej - Kwatery Hitlera

TV 4

6.00 Strażnik Teksasu
6.55 Strażnik Teksasu
7.55 Bogaty Dom - Biedny Dom
8.55 Policjantki i Policjanci
9.55 Policjantki i Policjanci
10.55 Na ratunek 112
11.25 Na ratunek 112
11.55 Dlaczego ja?
12.50 Trudne sprawy
13.55 Trudne sprawy
14.55 Trudne sprawy
15.55 Łowcy Skarbów. Kto da więcej
16.55 Łowcy Skarbów. Kto da więcej
18.00 Policjantki i Policjanci
19.00 Policjantki i Policjanci
20.00 Uroczysko
20.30 Sprawiedliwi - Wydział Kryminalny
21.30 Sprawiedliwi. Trójmiasto
22.40 Ostra jazda - thriller, Francja, Belgia, 2017, reż. Yann Gozlan, wyk. François Civil, Olivier Rabourdin, Manon Azem (HIT)
0.45 Love Island. Wyspa miłości
1.55 Hardkorowy lombard
2.25 Hardkorowy lombard
2.55 SuperLudzie
5.30 Telezakupy TV Okazje

TTV

6.20 DeFacto
6.50 Diabelnie boskie - serial
7.20 Ukryta prawda
8.20 Kartoteka
9.25 Kartoteka
10.30 Detektywi
11.30 Detektywi
12.30 Zakup w ciemno
13.30 Zakup w ciemno
14.30 Kartoteka
15.35 Kartoteka
16.45 Express, Pogoda, Sport
17.05 Idź na całość
18.10 Żony Podlasia
19.05 Zakup w ciemno Extra
19.45 Express, Pogoda
20.05 Zakup w ciemno
21.05 Zakup w ciemno Extra
21.45 Express, Pogoda
22.00 Gogglebox. Przed telewizorem
23.20 Gogglebox. Przed telewizorem
0.20 Kanapowczynie
1.20 99 - Gra o wszystko. VIP
2.20 Sędzia Anna Maria Wesołowska
3.00 Sędzia Anna Maria Wesołowska
3.45 Wyburzacze
4.25 Wyburzacze

TVN 7

5.20 Ten moment
5.55 Szkoła - program obyczajowy
8.45 Ukryta prawda
11.55 W - 11 Wydział Śledczy - program kryminalny
14.00 Detektywi
15.00 Szpital św. Anny - serial
16.00 Sędzia Anna Maria Wesołowska
17.00 Zapisane w gwiazdach
18.00 Opowieści małżeńskie
19.00 Ukryta prawda
20.00 Hotel Paradise
21.00 Inwazja - film sci - fi, USA, Australia 2007, reż. Oliver Hirschbiegel, wyk. Nicole Kidman, Daniel Craig, Jeremy Northam, Jackson Bond, Jeffrey Wright, Veronica Cartwright (HIT)
23.10 Kac Vegas w Bangkoku - komedia, USA 2011, reż. Todd Philips, wyk. Bradley Cooper, Ed Helms, Zach Galifianakis, Justin Bartha, Ken Jeong, Paul Giamatti, Mike Tyson
1.20 Skok na głęboką wodę
2.30 Mówię Wam
3.45 Fachowcy
4.25 Usterka

TV PULS

6.00 Nash Bridges - serial
8.00 Kobra - oddział specjalny - serial
10.00 Triumf miłości - serial
11.00 Triumf miłości - serial
12.00 Nie igraj z aniołem - serial
13.00 Wspaniałe stulecie - serial
14.00 Lombard: Życie pod zastaw
16.00 Ranczo - serial
18.00 Lombard: Życie pod zastaw
20.00 Atomic Blonde - thriller, USA 2017, reż. David Leitch, wyk. Charlize Theron, James McAvoy, John Goodman, Sofia Boutella, Til Schweiger, Toby Jones (HIT)
22.15 Liberator 2 - film sensacyjny, USA 1995, reż. Geoff Murphy, wyk. Eric Bogosian, Katherine Heigl, Morris Chestnut, Steven Seagal
0.15 Potępiony - thriller, USA 2007, reż. Scott Wiper, wyk. Steve Austin, Vinnie Jones, Robert Mammone, Tory Mussett
2.25 Dzielnica strachu - serial
3.20 Lombard: Życie pod zastaw
4.20 Taki jest świat
5.00 Dzielnica strachu - serial

TV REPUBLIKA

12.45 Studio prasowe **14.00** Republika dzień - serwis informacyjny **14.10** 1410 Bitwa polityczna **15.00** Republika dzień - serwis informacyjny **15.10** Republika dzień **16.30** Lewy z bicepsem **16.55** Express Republiki **17.10** Express Republiki+ **17.25** Express Republiki Luz **17.45** Miłosz Kłeczek. W ruchu **18.20** Republika dzień - serwis informacyjny **18.40** Republika dzień **18.55** Sport w Republice **18.58** Prognoza pogody **19.00** Dzisiaj - serwis informacyjny **20.00** Gość „Dzisiaj" **20.30** Ściśle jawne **21.30** Klub Republiki **22.30** Piachem w tryby **23.10** Wywiad z chuliganem **0.00** Express Republiki

STOPKLATKA

9.55 Robert Makłowicz: Tajlandia **10.50** Wojny magazynowe Kanada s. 1 **11.55** Wojny kontenerowe s. 2 **13.00** Katastrofy w przestworzach - serial **16.00** MacGyver s. 7 - serial **18.00** Hudson i Rex s. 4 - serial **18.55** Zajazd. Będzie się działo - serial **20.00** Czerwony świt - film akcji, USA **21.55** Cyborg - film sci - fi, USA **23.40** Kontakt bezpośredni - thriller, Niemcy, USA **1.40** Pokój grozy - horror, USA

TV 6

6.00 Więzienie **6.55** Policjantki i Policjanci **8.55** Kobra - oddział specjalny **10.55** 48H. Zaginieni **13.55** Policjantki i Policjanci **14.55** Kobra - oddział specjalny **17.00** Magnum: Detektyw z Hawajów **18.00** Strażnik Teksasu **19.00** Strażnik Teksasu **20.00** CSI: Kryminalne zagadki Nowego Jorku **22.55** Łowca pedofilów **23.55** Łowca pedofilów **0.55** Więzienie **1.55** Septagon **5.05** Nona i jej córki

TELE 5

9.50 Muzyka **10.00** W szpilkach po sukces **10.30** Fokus na dziecko - zdrowy rozwój **11.00** Muzyka **11.10** Telezakupy **12.50** Muzyka **13.00** Oszust - telenowela **14.00** Pan Wołodyjowski (1) - film historyczny, Polska 1968 **15.45** Coś śmiesznego **16.00** Oszust - telenowela **17.00** Kabaretowy Szał **23.00** Oszust - telenowela **1.00** Gorączka w mieście - serial **3.00** Kobra - oddział specjalny - serial **5.00** Na osi

ITVS

5.21 Śląska karuzela **6.32** Klachy i Lachy **7.32** Kuchnia po śląsku **7.57** Kuchnia po śląsku **8.22** Przy muzyce po śląsku **9.42** Szlagierowa biesiada **11.12** Koncert życzeń **12.00** Perły Śląska **12.25** KONCERT TVS **13.58** Muzyczny kącik Damiana Holeckiego **14.43** Klachy i Lachy **16.03** Przy muzyce po śląsku **16.23** Przy muzyce po śląsku **16.43** Przy muzyce po śląsku **17.03** Szlagierowa biesiada **18.36** Koncert życzeń **20.00** Koncert życzeń **21.24** Śląska karuzela **22.35** Klachy i Lachy **23.35** Kuchnia po śląsku **0.00** Przy muzyce po śląsku **0.20** Przy muzyce po śląsku **0.40** Przy muzyce po śląsku **1.00** Szlagierowa biesiada **2.33** Koncert życzeń

SILESIA

6.00 Telesprzedaż **10.00** Dzisiaj w regionie **10.05** Pogoda **10.15** Muzyczne dzień dobry **12.05** Dzisiaj w regionie **12.10** Pogoda **12.25** Muzyczne dzień dobry **13.30** Doktor Jan z Deekelsen - serial **14.40** Doktor Kleist - lekarz rodzinny - serial **15.45** Doktor z alpejskiej wioski - serial **16.50** Wydział kryminalny Kitzbühel - serial **17.50** Doktor z alpejskiej wioski - serial **18.50** Doktor Kleist - lekarz rodzinny - serial **19.50** Kino TVS **21.50** Kino TVS **23.35** Doktor z alpejskiej wioski - serial **0.30** Doktor Kleist - lekarz rodzinny - serial **1.35** Wydział kryminalny Kitzbühel - serial **2.35** Doktor Jan z Deekelsen - serial **3.30** Wydział kryminalny Kitzbühel - serial **4.30** Program kulinarny

TV TRWAM

15.00 Za kołem podbiegunowym - reportaż **15.50** Ma się rozumieć **16.00** Informacje dnia **16.10** Sanktuaria polskie **16.30** Porady Medyczne Bonifratrów **17.00** Świadkowie **17.30** Moja parafia **17.55** Poczet Wielkich Polaków **18.00** Anioł Pański **18.05** Informacje dnia **18.15** Rozmowy niedokończone **19.25** 40 dni ze św. Franciszkiem **19.30** Poznajemy Polskę **19.45** Modlitwa z telefonicznym udziałem dzieci **20.00** Informacje dnia **20.20** Różaniec **20.50** Myśląc Ojczyzna **21.00** Apel Jasnogórski **21.20** Informacje dnia **21.40** Polski Punkt Widzenia **22.00** Z wędką nad wodę **22.30** Rycerz **23.30** Pierwszy zmysł

KINO POLSKA

6.05 Zwierzęta Wajraka s. 3 **6.35** Och! Kabaret s. 3 **7.25** Och! Kabaret s. 4 **8.15** Zwierzęta Wajraka s. 3 - Bocianie gniazdo **8.50** To nie ze mną s. 1 - serial **9.30** Podróż za jeden uśmiech - film młodzieżowy, Polska **11.25** W zawieszeniu - dramat psychologiczny, Polska **13.25** Czarne stopy - film młodzieżowy, Polska **15.40** Nie ma róży bez ognia - komedia, Polska **17.45** Stawka większa niż życie s. 1 - serial **18.50** Stawka większa niż życie s. 1 - serial **20.00** Zabawa, zabawa - komediodramat, Polska **21.50** Jezioro słone - komediodramat, Polska **0.00** W ukryciu - dramat, Polska **2.15** Ogród Luizy - dramat, Polska **4.45** Obłoki śmierci. Bolimów 1915 - film dok.

ALE KINO+

6.30 Polska z góry (10) - Suwalszczyzna **7.00** Wolna krowa - kr. metr. **7.40** Panie Dulskie - komedia obyczajowa, Polska 2015 **9.35** The Hero - kr. metr. **10.15** Karen Pirie 2 (3) - serial **12.05** Vera 13 (1) - serial **13.55** Kino Mówi: Ekstremum - Alfa. - dramat przygodowy, Holandia, Słowenia 2024 **16.15** Exodus - dramat obyczajowy, Szwecja 2023 **18.20** Vera 13 (2) - serial **20.10** Aż do piekła - dramat kryminalny, USA 2016 **22.15** Żona seryjnego mordercy (3, 4) - serial **0.15** Wrócicie do siebie - komediodramat, Hiszpania, Francja 2024 **2.20** Belfer 3 (3) - serial **3.05** Biały Potok - komedia, Polska 2020 **4.25** Swoboda - kr. metr. **4.45** Król (8) - serial

AXN

6.00 FBI: International II - serial **7.35** Agenci NCIS X - serial **9.20** Castle III - serial **11.20** Detektyw Monk - serial **13.20** Rekrut VI - serial **15.15** FBI: International II - serial **17.15** Castle III - serial **18.10** Castle III - serial **19.10** CSI: Kryminalne zagadki Las Vegas XV - serial **20.05** CSI: Kryminalne zagadki Las Vegas XV - serial **21.05** Premiera: FBI VI - serial **22.05** Premiera: FBI: Most Wanted III - serial **23.05** Castle III - serial **23.50** Castle III - serial **0.50** CSI: Kryminalne zagadki Las Vegas XV - serial **1.50** CSI: Kryminalne zagadki Las Vegas XV - serial **2.45** FBI VI - serial **3.40** FBI: Most Wanted III - serial **4.35** Zaginiony symbol - serial

TVP SPORT

6.25 Biathlon - PŚ, Otepaa **7.25** Hokej na lodzie - NHL: Winnipeg Jets - St. Louis Blues **8.55** Igrzyska Paralimpijskie Mediolan - Cortina 2026 - Ceremonia Zamknięcia **12.25** Piłka nożna: Ruch Chorzów - Stal Mielec **14.25** Piłka nożna: Olimpia Grudziądz - Zagłębie Sosnowiec **16.25** Magazyn 2. ligi piłkarskiej **17.05** Kamerą TVP Sport - Radosław Majewski. Życie po życiu **17.25** Betclic 1. Liga magazyn **17.55** Piłka nożna: Wieczysta Kraków - Polonia Bytom **20.05** Betclic 1. Liga magazyn **21.30** GOL **22.50** Sportowy Wieczór **23.20** Boks - Gala KnockOut Boxing Night, Jastrzębie Zdrój

EUROSPORT

12.00 Snooker. World Open, Yushan **15.30** Kolarstwo. Paryż - Nicea, World Tour 7 - 8. etap **17.00** Skoki narciarskie. PŚ, Oslo **18.00** Narciarstwo alpejskie. PŚ, Are **19.00** Narciarstwo alpejskie. PŚ, Courchevel, Francja Zjazd mężczyzn **20.00** Skoki narciarskie. PŚ, Oslo **21.00** Snowboard. Snow League, Aspen, Stany Zjednoczone Halfpipe **22.00** Koszykówka. NBA: Los Angeles Lakers - Denver Nuggets **0.15** Snooker. World Open, Yushan, Chiny 1. runda

POLONIA 1

6.00 Niebezpieczne plaże Nowej Zelandii **9.45** W szpilkach po sukces **10.15** Plany pana Boga - serial **12.10** Wiedźma - serial **15.05** Klejnot TV **17.05** Niebezpieczne plaże Nowej Zelandii **17.40** Coś śmiesznego **18.00** Klejnot TV **21.00** Zagadka tygodnia **21.40** Straż graniczna - serial **22.10** Coś śmiesznego **22.25** Zagadka tygodnia **23.15** Juwelo **0.00** Kabaretowy Szał **4.50** Miłe rozmowy

eprasa.pl 1a0010bb51

WTOREK 17 MARCA

TVP 1

7.00 Transmisja Mszy Świętej
7.30 Kościół z bliska
8.00 Serwis Info, Pogoda
8.20 Zaraz wracam s.II (89) - serial
9.00 Ranczo s.IX (111) - serial
10.00 Komisarz Alex (297) - serial
11.00 Ojciec Mateusz (93) - serial
12.00 Serwis Info
12.10 Agrobiznes
12.35 Program rolny
12.50 Pelagos. Śródziemnomorskie sanktuarium - film dok.
14.00 Złoty chłopak (249) - serial
15.00 Serwis Info
15.15 Reporterzy - magazyn
15.35 Gra słów. Krzyżówka
16.05 Dziedzictwo (861) - serial
17.00 Teleexpress, Pogoda
17.25 Jaka to melodia?
17.55 Klan (4675) - telenowela
18.20 Zaraz wracam s.II (90) - serial
18.55 Akacjowa 38 (827) - serial
19.30 Program informacyjny 19.30
19.55 Pytanie dnia
20.10 Sport, Pogoda
20.30 Omnibus - szybcy i mądrzy
21.20 Film fabularny
23.15 Psy wojny - film fabularny, Wielka Brytania, reż. John Irvin, wyk. Christopher Walken, Tom Berenger, Colin Blakely, Jean - Francois Stevenin, Hugh Millais (HIT)
1.10 W otchłani - film akcji, Kanada, USA, reż. Pasha Patriki, wyk. Dolph Lundgren, Jean - Claude Van Damme, Jasmine Waltz, Kris Van Damme, Patrick Kilpatrick
3.05 Film fabularny
4.55 Wykrywacz kłamstw
5.15 Pytanie dnia

TVP 2

4.30 Na dobre i na złe
5.30 M jak miłość (1715) - serial
6.20 Przystań nad Biblią
6.55 Barwy szczęścia (3337) - serial
7.30 Pytanie na śniadanie
11.40 Rosół polski s.III (27)
12.15 Którędy po sztukę
12.30 Koło fortuny - teleturniej
13.15 Panna młoda (47) - serial
14.05 Va Banque (1027) - teleturniej
14.35 Na sygnale (861) - serial
15.05 La Promesa - pałac tajemnic (350) - serial
16.00 Koło fortuny - teleturniej
16.35 Familiada - teleturniej
17.20 Panna młoda (48) - serial
18.15 Va Banque (1028) - teleturniej
18.50 Jeden z dziesięciu - teleturniej
19.25 Barwy szczęścia (3337) - serial
20.05 Barwy szczęścia (3338) - serial
20.40 Kulisy serialu
20.55 M jak miłość (1918) - serial
21.55 Na sygnale (863) - serial
22.25 Magazyn Ekspresu Reporterów
23.25 Samiec Alfa - film fabularny, reż. Igor Priwieziencew, Katarzyna Priwieziencew, wyk. Mirosław Haniszewski, Adam Bobik, Tomasz Schuchardt, Krzysztof Stroiński, Piotr Trojan, Konrad Eleryk, Sebastian Perdek, Łukasz Lodkowski, Wiesław Komasa (HIT)
1.15 Gra o wszystko - dramat biograficzny, Kanada, Wielka Brytania, USA, reż. Aaron Sorkin, wyk. Jessica Chastain, Idris Elba, Kevin Costner, Michael Cera
3.45 Sztuczna inteligencja - dwie strony medalu - film dok.

TVN

5.35 Uwaga!
5.50 Ukryta prawda
6.45 Kuchenne rewolucje - program kulinarno - rozrywkowy
7.45 Dzień Dobry TVN
11.20 Doradca smaku
11.25 Kuchenne rewolucje - program kulinarno - rozrywkowy
12.35 Kuchenne rewolucje - program kulinarno - rozrywkowy
13.40 Ukryta prawda
14.40 Ukryta prawda
15.45 Młode gliny
16.50 Szpital św. Anny - serial
17.55 Detektywi
19.00 Fakty, Sport, Pogoda
19.55 Uwaga!
20.15 Na Wspólnej - serial
20.50 The Floor
21.30 Skok na głęboką wodę
22.40 Kuba Wojewódzki
23.40 Superwizjer - program reporterów

0.20 Obecność - horror, USA 2013, reż. James Wan, wyk. Vera Farmiga, Patrick Wilson, Lili Taylor, Ron Livingston, Shanley Caswell (HIT)
2.40 The Traitors. Zdrajcy
4.15 Uwaga!
4.30 Jak to jest zrobione - serial
4.55 Kto was tak urządził

TVP POLONIA

6.30 Pożyteczni.pl - magazyn
7.00 Rączka gotuje
7.30 Pytanie na śniadanie
11.40 Budowniczowie świata - Gabriel Narutowicz - reportaż
12.00 Serwis Info
12.10 Komisarz Alex (268) - serial
13.05 Ranczo (10) - Porwanie - serial
14.00 Kod bezpieczeństwa
14.30 Moda na język polski - Jan Brzechwa - magazyn
15.00 Serwis Info
15.10 Fajna Polska Zimą - Gdańsk
16.00 Zaraz wracam s. II (59) - serial
16.30 Barwy szczęścia (3275) - serial
17.00 Teleexpress
17.20 Gra słów. Krzyżówka - /1097/
17.50 Teleexpress Extra
18.15 Oko na Wschód - magazyn
18.45 Panorama
19.20 Polacy Światu - Krystyn Olszewski - magazyn
19.30 Program informacyjny 19.30
19.55 Pytanie dnia
20.10 Sport, Pogoda
20.25 Strażacy (10) - serial
21.20 Ojciec Mateusz (10) - serial
22.15 Serce dla Polski. Karolina Kaczorowska - film dok.
23.15 Panorama
23.45 Sekielski wieczorową porą (29)
0.40 Zaraz wracam s. II (59) - serial
1.10 Wynalazki na medal (10)
1.30 Program informacyjny 19.30
1.55 Pytanie dnia
2.05 Sport, Pogoda
2.15 Czas honoru (71) - serial
3.10 Stawka większa niż życie (6) - Żelazny krzyż - serial
4.10 Tajemnica twierdzy szyfrów (10) - serial

iTVN

6.10 Przepis na życie - serial
7.00 Zagadki losu - serial
7.45 Dzień Dobry TVN - magazyn
11.20 Wszystkiego słodkiego, Placek z truskawkami
11.25 DeFacto - Flesz
11.35 Na Wspólnej - serial
12.00 Inspirujące kobiety 2 - program lifestylowy
12.25 Szpital św. Anny - serial
13.10 19 + - serial
13.35 Detektywi - serial
14.20 Bitwa o gości
15.05 Usterka
15.30 Tajemnice miłości - serial
16.15 Przepis na życie - serial
17.05 Zakochani po uszy 2 - serial
17.30 Szpital św. Anny - serial
18.15 Detektywi - serial
19.00 Fakty
19.35 Fani czterech kółek
20.20 Pogoda
20.25 Uwaga!
20.40 Na Wspólnej - serial
21.05 19 + - serial
21.30 Anatomia piękna 2 - program rozrywkowy
22.15 Filmowe duety - Lena Góra, Andrzej Smolik
22.40 DeFacto - Flesz
22.50 Kuba Wojewódzki
23.40 Tajemnice miłości - serial
0.25 Zakochani po uszy 2 - serial
0.50 Zagadki losu - serial
1.35 Szpital św. Anny - serial
2.20 Świat - magazyn
3.35 Truckerki 2
4.20 Fakty
4.55 Pogoda
5.00 Uwaga!
5.15 Rozmowy w toku

POLSAT

6.00 Nowy dzień
8.30 Malanowski i Partnerzy
9.00 Malanowski i Partnerzy
9.30 Trudne sprawy
10.30 Trudne sprawy
11.35 Gliniarze
12.35 Gliniarze
14.40 Dlaczego ja?
15.50 Wydarzenia , Pogoda
16.20 Interwencja
16.30 Na ratunek 112
17.00 Gliniarze
18.00 Pierwsza miłość
18.50 Wydarzenia, Sport, Pogoda
19.15 Gość Wydarzeń
19.55 Milionerzy
20.30 Farma
21.30 Ninja vs Ninja

23.35 Mumia - film przygodowy, USA, Chiny, Japonia, 2017, reż. Alex Kurtzman, wyk. Tom Cruise, Sofia Boutella, Annabelle Wallis, Russell Crowe, Jake Johnson, Courtney B. Vance, Marwan Kenzari (HIT)
2.00 Terrorysta - film kryminalny, Wielka Brytania, 2012, reż. Hadi Hajaig, wyk. Sean Bean, Charlotte Rampling, Abhin Galeya, Thomas Burke, James Fox, Tuppence Middleton
4.40 Disco Gramy
5.25 Telezakupy TV Okazje

POLSAT 2

6.30 Nasz nowy dom 7.30 Na ratunek 112 8.00 Na ratunek 112 8.30 Sekrety rodziny 9.30 Sekrety rodziny 10.30 Sekrety rodziny 11.30 Przyjaciółki 12.30 Dlaczego ja? 13.30 Dlaczego ja? 14.30 Świat według Kiepskich 17.00 48H. Zaginieni 18.00 48H. Zaginieni 19.00 Gliniarze 20.00 Kości 21.00 Gliniarze 22.05 Łowca pedofilów 22.35 Łowca pedofilów 23.00 Świat według Kiepskich 0.05 Ślad 1.05 Zdrady II 2.05 Wydarzenia wieczorne 2.50 Ewa gotuje 3.20 SuperLudzie 3.50 Interwencja 4.00 Strzelectwo z Renatą Mauer i Navalem 2020 5.10 Drwale i inne opowieści Bieszczadu 5.30 Telezakupy

SUPER POLSAT

6.45 SuperLudzie Extra 7.00 Na ratunek 112 8.00 Doktor Martin 10.00 Wydarzenia 24 10.30 SuperLudzie 11.00 SuperLudzie 11.30 Świat według Kiepskich 13.30 Bitwa o palety 14.30 Hell's Kitchen - Piekielna Kuchnia 16.00 TOP CHEF 17.30 Świat według Kiepskich 20.00 Złomiarze 21.00 Dwóch gniewnych ludzi - komediodramat, USA, 2003, reż. Peter Segal, wyk. Adam Sandler, Jack Nicholson, Marisa Tomei, Luis Guzmán, Woody Harrelson, Jonathan Loughran, John Turturro 23.15 Max Payne - film sensacyjny 1.25 Świat według Kiepskich 4.00 Nasz nowy dom 5.00 Nasz nowy dom

TVN 24

PASMO „WSTAJESZ I WIESZ" 6.00 Serwis informacyjny 7.30 Rozmowa Piaseckiego 8.00 Serwis informacyjny 9.55 Biznes PASMO „DZIEŃ NA ŻYWO" 10.00 Serwis informacyjny 10.55 Biznes 11.00 Serwis informacyjny 11.55 Biznes 12.00 Serwis informacyjny 13.55 Biznes 14.00 Serwis informacyjny 14.55 Biznes 15.00 15 NA ŻYWO 16.00 Fakty po południu PASMO „WIECZÓR" 18.00 Tak jest 19.15 Serwis informacyjny 19.30 Fakty po Faktach 20.00 Kropka nad i 20.30 Czarno na białym 21.00 Polska i Świat 22.00 Szkło kontaktowe 23.00 Dzień po dniu 0.27 Biznes PASMO „PROGRAM POWTÓRKOWY" 0.45 Fakty po Faktach 1.20 Kropka nad i

TVP KULTURA

6.55 Tamte lata, tamte dni - Anna Dymna - magazyn
7.35 Podróże z historią (9) 320 metrów pod ziemią - cykl dok.
8.20 Dobry tytuł - magazyn literacki
9.00 Pogranicze w ogniu (16) - serial
10.10 Dzień wielkiej ryby - film obyczajowy, Polska
11.35 Poszukiwacze zaginionych dzieł sztuki: Wiele twarzy Rembrandta - serial dok.
12.10 Hala Odlotów - talk - show
13.10 Wydarzenie aktualne
13.55 Przystań - film TVP
15.25 Horror w Wesołych Bagniskach - film TVP
17.05 Pogranicze w ogniu (17) - serial
18.10 Mody Polskie - Podhale
18.50 Był taki człowiek... Jerzy Bińczycki - film dok.
20.00 Teatr Telewizji. Hamlet /IV/ - spektakl teatralny, reż. Andrzej Wajda, wyk. Teresa Budzisz Krzyżanowska, Jerzy Grałek, Jerzy Bińczycki, Dorota Segda, Dorota Pomykała, Krzysztof Globisz, Marek Kalita (HIT)
22.50 Lekkie obyczaje - Noc Walpurgi - dramat, Polska
0.10 Nocny dokument - Tehachapi - film dok.
1.55 W poszukiwaniu dobrego filmu - magazyn
2.35 W tajnej służbie Jej Królewskiej Mości - film sensacyjny, Wielka Brytania
5.05 Tygodnik Kulturalny

TVP HISTORIA

6.25 Był taki dzień - 17 marca
6.30 Selekcja - reportaż
7.05 Selekcja - reportaż
7.35 Selekcja - Super - Selekcja
8.05 Ex Libris (603) - magazyn
8.30 Stawka większa niż życie (11) - Hasło - serial
9.35 Tajemnice kultowych seriali (1)
10.35 Fundusz Obrony Narodowej, cz. 1 - film dok.
11.30 Wyspy Kanaryjskie (2) - La Gomera i El Hierro. Kraina Przeszłości - cykl dok.
12.30 Narodziny nazizmu s. I - Noc długich noży - serial dok.
13.30 Królowie (53) - serial
14.00 Stawka większa niż życie (12) - Zdrada - serial
15.15 Sensacje XX wieku - Ambasador Andropow informuje
15.45 Sensacje XX wieku - Dwa pociski - cykl dok.
16.20 Sensacje XX wieku - Tajemnica bunkra Hitlera - cykl dok.
17.20 Czas honoru (13) - serial
18.15 Historia Polski - POLMISSION. Tajemnice paszportów - film dok.
19.20 Królowie (12 - serial
20.00 07 zgłoś się (10) - Grobowiec rodziny von Rausch - serial
21.20 Brytyjskie odliczanie do wojny (3) - serial dok.
22.20 Druga wojna światowa w kolorze. Droga do zwycięstwa - Inwazja w Afryce Północnej - cykl dok.
23.25 Sensacje XX wieku - Astrolog
0.25 Sensacje XX wieku - Własow
1.25 Encyklopedia II wojny światowej - Spalić Londyn, cz. 1

TV 4

6.00 Strażnik Teksasu
6.55 Strażnik Teksasu
7.55 Bogaty Dom - Biedny Dom
8.55 Policjantki i Policjanci
9.55 Policjantki i Policjanci
10.55 Na ratunek 112
11.25 Na ratunek 112
11.55 Dlaczego ja?
12.55 Trudne sprawy
13.55 Trudne sprawy
14.55 Trudne sprawy
15.55 Łowcy Skarbów. Kto da więcej
16.55 Łowcy Skarbów. Kto da więcej
18.00 Policjantki i Policjanci
19.00 Policjantki i Policjanci
20.00 Uroczysko
20.30 Sprawiedliwi - Wydział Kryminalny
21.30 Sprawiedliwi. Trójmiasto
22.40 Nikita - thriller, Francja, Włochy, 1990, reż. Luc Besson, wyk. Anne Parrilaud, Tchéky Karyo, Jean - Hugues Anglade, Jeanne Moreau, Jean Bouise (HIT)
1.00 Love Island. Wyspa miłości
2.00 Hardkorowy lombard
2.40 Interwencja
2.50 SuperLudzie

TTV

6.20 DeFacto
6.50 Diabelnie boskie - serial
7.20 Ukryta prawda
8.20 Kartoteka
9.25 Kartoteka
10.30 Detektywi
11.30 Detektywi
12.30 Zakup w ciemno
13.30 Zakup w ciemno
14.30 Kartoteka
15.35 Kartoteka
16.45 Express, Pogoda, Sport
17.05 Idź na całość
18.10 Żony Podlasia
19.05 Zakup w ciemno Extra
19.45 Express, Pogoda
20.05 Zakup w ciemno
21.05 Zakup w ciemno Extra
21.45 Express, Pogoda
22.00 Kanapowczynie
23.00 Damy i wieśniaczki. PL
23.30 Damy i wieśniaczki. PL
0.00 99 - Gra o wszystko. VIP
0.30 99 - Gra o wszystko. VIP
1.00 Niebezpieczne dzielnice
1.45 Niebezpieczne dzielnice
2.30 Nauka jazdy
3.05 Szpital - program obyczajowy
4.05 Szpital - program obyczajowy

TVN 7

5.20 Ten moment
5.55 Szkoła - program obyczajowy
8.45 Ukryta prawda
11.55 W - 11 Wydział Śledczy - program kryminalny
14.00 Detektywi
15.00 Szpital św. Anny - serial
16.00 Sędzia Anna Maria Wesołowska
17.00 Zapisane w gwiazdach
18.00 Opowieści małżeńskie
19.00 Ukryta prawda
20.00 Hotel Paradise
21.00 Specjalista - film sensacyjny, USA 1994, reż. Luis Llosa, wyk. Sylvester Stallone, Sharon Stone, James Woods, Rod Steiger, Eric Roberts, Mario Ernesto Sanchez (HIT)
23.20 Blade: Wieczny Łowca II - horror, USA, Niemcy 2002, reż. Guillermo Del Toro, wyk. Wesley Snipes, Kris Kristofferson, Ron Perlman, Leonor Varela, Norman Reedus, Thomas Kretschmann, Przemoc
1.55 Hotel Paradise
2.55 Żyjąc z potworem
3.55 SOS. Ekipy w akcji

TV PULS

6.00 Nash Bridges - serial
8.00 Kobra - oddział specjalny - serial
10.00 Triumf miłości - serial
11.00 Triumf miłości - serial
12.00 Nie igraj z aniołem - serial
13.00 Wspaniałe stulecie - serial
14.00 Lombard: Życie pod zastaw
16.00 Ranczo - serial
18.00 Lombard: Życie pod zastaw
20.00 21 mostów - film kryminalny, USA 2019, reż. Brian Kirk, wyk. Chadwick Boseman, J.K. Simmons, Sienna Miller, Stephan James, Taylor Kitsch (HIT)
22.00 Bez twarzy - dramat sensacyjny, USA 1997, reż. John Woo, wyk. John Travolta, Nicolas Cage, Joan Allen, Alessandro Nivola
0.50 Everly - film sensacyjny, USA 2014, reż. Joe Lynch, wyk. Hiroyuki Watanabe, Laura Cepeda, Salma Hayek, Togo Igawa
2.35 Dzielnica strachu - serial
3.35 Menu na miarę
4.20 Taki jest świat
5.00 Dzielnica strachu - serial

TV REPUBLIKA

8.00 Michał Rachoń 9.01 Po 9.00 10.01 Po 10.00 11.01 Po 11.00 12.00 W samo południe 12.30 Republika dzień - serwis informacyjny 12.45 Republika dzień 16.15 Republika dzień 16.55 Express Republiki 17.10 Express Republiki+ 17.35 Miłosz Kłeczek zaprasza 18.55 Sport w Republice 18.58 Prognoza pogody 19.00 Dzisiaj - serwis informacyjny 20.20 Gość „Dzisiaj" 20.50 W punkt 22.15 Piachem w tryby 22.55 Mówi się 23.20 Codziennie *****burza 23.35 Republika wieczór 0.10 Ekonomia raport - flash 0.15 Express Republiki 0.30 Express Republiki+ 0.50 Poland Daily 0.59 Poland Daily

STOPKLATKA

9.55 Robert Makłowicz: Bośnia 10.50 Wojny magazynowe Kanada s. 1 11.55 Wojny kontenerowe s. 2 13.00 Katastrofy w przestworzach - serial 16.00 MacGyver s. 7 18.00 Hudson i Rex s. 4 18.55 Zajazd. Będzie się działo 20.00 Francuski pocałunek - komedia romantyczna, Francja, Wlk. Brytania, USA 22.25 Rob Roy - dramat historyczny, Wielka Brytania, USA 1.05 Rezerwat - komedia, Polska

TV 6

6.00 Więzienie 6.55 Policjantki i Policjanci 8.55 Kobra - oddział specjalny 10.55 48H. Zaginieni 13.55 Policjantki i Policjanci 14.55 Kobra - oddział specjalny 17.00 Magnum: Detektyw z Hawajów 18.00 Strażnik Teksasu 20.00 CSI: Kryminalne zagadki Nowego Jorku 22.55 Sprawiedliwi - Wydział Kryminalny 23.55 Sprawiedliwi - Wydział Kryminalny 1.00 Kości 3.00 Septagon 5.05 Nona i jej córki

TELE 5

9.50 Muzyka 10.00 W szpilkach po sukces 10.30 Fokus na dziecko - zdrowy rozwój 11.00 Muzyka 11.10 Telezakupy 12.50 Muzyka 13.00 Oszust - telenowela 14.00 Pan Wołodyjowski (2) - film historyczny, Polska 1968 15.45 Coś śmiesznego 16.00 Oszust - telenowela 17.00 Kabaretowy Szał 23.00 Oszust - telenowela 1.00 Gorączka w mieście - serial 3.00 Kobra - oddział specjalny - serial 5.00 Na osi

ITVS

5.21 Śląska karuzela 6.32 Klachy i Lachy 7.32 Kuchnia po śląsku 7.57 Kuchnia po śląsku 8.22 Przy muzyce po śląsku 9.42 Szlagierowa biesiada 11.12 Koncert życzeń 12.00 Perły Śląska 12.25 KONCERT TVS 13.58 Muzyczny kącik Damiana Holeckiego 14.43 Klachy i Lachy 16.03 Przy muzyce po śląsku 16.23 Przy muzyce po śląsku 16.43 Przy muzyce po śląsku 17.03 Szlagierowa biesiada 18.36 Koncert życzeń 20.00 Koncert życzeń 21.24 Śląska karuzela 22.35 Klachy i Lachy 23.35 Kuchnia po śląsku 0.00 Przy muzyce po śląsku 0.20 Przy muzyce po śląsku 0.40 Przy muzyce po śląsku 1.00 Szlagierowa biesiada 2.33 Koncert życzeń

SILESIA

6.00 Telesprzedaż 10.00 Dzisiaj w regionie 10.05 Pogoda 10.15 Muzyczne dzień dobry 12.05 Dzisiaj w regionie 12.10 Pogoda 12.25 Muzyczne dzień dobry 13.30 Doktor Jan z Deekelsen - serial 14.40 Doktor Kleist - lekarz rodzinny - serial 15.45 Doktor z alpejskiej wioski - serial 16.50 Wydział kryminalny Kitzbühel - serial 17.50 Doktor z alpejskiej wioski - serial 18.50 Doktor Kleist - lekarz rodzinny - serial 19.50 Kino TVS 21.50 Kino TVS 23.35 Doktor z alpejskiej wioski - serial 0.30 Doktor Kleist - lekarz rodzinny - serial 1.35 Wydział kryminalny Kitzbühel - serial 2.35 Doktor Jan z Deekelsen - serial 3.30 Wydział kryminalny Kitzbühel - serial 4.30 Program kulinarny

TV TRWAM

15.50 Ma się rozumieć 16.00 Informacje dnia 16.10 Jestem mamą 16.25 Przyroda w Obiektywie 16.40 Zdrowie z Bożej Apteki 17.00 Wierzę w Boga 17.30 Rajd Katyński 17.55 Poczet Wielkich Polaków 18.00 Anioł Pański 18.05 Informacje dnia 18.15 Rozmowy niedokończone 19.25 40 dni ze św. Franciszkiem 19.30 Każdy maluch to potrafi 19.45 Modlitwa z telefonicznym udziałem dzieci 20.00 Informacje dnia 20.20 Różaniec 20.50 Myśląc Ojczyzna 21.00 Apel Jasnogórski 21.20 Informacje dnia 21.40 Polski Punkt Widzenia 22.00 Starowiejski Profesor Józef Bielawski 23.30 Orędowniczka w codzienności

KINO POLSKA

6.25 Och! Kabaret s. 4 8.00 Zwierzęta Wajraka s. 3 - Mądre kruki 8.35 Polska Kronika Filmowa 8.45 To nie ze mną s. 1 - serial 9.25 Papierowe małżeństwo - melodramat, Wlk. Brytania, Polska 11.00 W pustyni i w puszczy - film przygodowy, Polska 13.40 C.K. Dezerterzy cz. 1 - komedia wojenna, Polska 15.35 Pokój z widokiem na morze - dramat, Polska 17.20 Stawka większa niż życie s. 1 - serial 18.45 Stawka większa niż życie s. 1 - serial 20.00 Znachor - dramat, Polska 22.45 Kamienie na szaniec - dramat wojenny, Polska 1.05 Haker - komedia sensacyjna, Polska 3.05 Tajemnica Westerplatte - dramat wojenny, Polska, Litwa 5.35 Odwyk - kr. metr.

ALE KINO+

7.35 Bracia - dramat obyczajowy, Polska 2021 9.25 Pogrzeb panieństwa - kr. metr. 10.15 Grantchester 9 (1, 2) - serial 12.20 Vera 13 (2) - serial 14.10 Winnetou: Złoto Apaczów - film przygodowy, Niemcy, Chorwacja, Włochy 1963 16.15 Prawo ojca - dramat obyczajowy, Belgia, Francja, Japonia 2024 18.20 Vera 13 (3) - serial 20.10 Premiera: Czwarta władza - dramat, USA, Wlk. Brytania 2017 22.30 Sztuka zbrodni - film sensacyjny, USA, Wlk. Brytania 2020 0.30 Cięcie! - horror komediowy, Francja, Wlk. Brytania, Japonia, USA 2022 2.30 Belfer 3 (4) - serial 3.20 14 dni - dramat obyczajowy, Polska 2024 4.50 Meduzy - kr. metr. 5.00 Minuta ciszy (1) - serial

AXN

6.00 FBI: International II - serial 7.30 Agenci NCIS X - serial 9.20 Castle III - serial 11.20 Detektyw Monk II - serial 13.20 Rekrut VI - serial 15.15 FBI: International II - serial 16.15 FBI: International II - serial 17.10 Castle III - serial 19.10 CSI: Kryminalne zagadki Las Vegas XV - serial 20.05 CSI: Kryminalne zagadki Las Vegas XV - serial 21.05 Rekrut VII - serial 22.05 Walker: Strażnik Teksasu IV - serial 23.00 Castle III - serial 23.45 Castle III - serial 0.45 CSI: Kryminalne zagadki Las Vegas XV - serial 1.45 CSI: Kryminalne zagadki Las Vegas XV - serial 2.40 Rekrut VII - serial 3.35 Walker: Strażnik Teksasu IV - serial 4.25 Zaginiony symbol - serial

TVP SPORT

6.00 Koszykówka kobiet - Eliminacje ME 2027: Rumunia - Polska 7.50 Magazyn 2. ligi piłkarskiej 8.35 Piłka nożna: Wieczysta Kraków - Polonia Bytom 10.40 Biathlon - PŚ, Otepaa - sztafeta mieszana 2+2 11.40 Piłka nożna: Górnik Zabrze - Raków Częstochowa 13.45 GOL 15.05 Piłka nożna. Liga Mistrzów - Skróty meczów 16.30 Piłka kobiet (2) 17.25 Kamerą TVP Sport 17.50 Koszykówka kobiet - Eliminacje ME 2027: Cypr - Polska 19.55 Hokej na lodzie - Tauron Hokej Liga - 1/2 F 22.45 Sportowy Wieczór 23.15 Boks - Gala KnockOut Boxing Night 44, Jastrzębie Zdrój 0.05 Hokej na lodzie - NHL 2025

EUROSPORT

12.00 Snooker. World Open, Yushan 15.30 Kolarstwo. Tirreno - Adriatico, World Tour, Włochy 6 - 7. etap 17.00 Biegi narciarskie. PŚ, Oslo 18.00 Narciarstwo alpejskie. PŚ, Are 19.00 Jeździectwo. Turniej Wielkiego Szlema, Hertogenbosch, Holandia Skoki przez przeszkody 20.00 Snooker. World Open, Yushan, Chiny 1. runda 22.00 Kolarstwo. Tirreno - Adriatico, World Tour, Włochy 7. etap 23.00 Kolarstwo. Paryż - Nicea, World Tour 8. etap

POLONIA 1

6.00 Niebezpieczne plaże Nowej Zelandii 9.45 W szpilkach po sukces 10.15 Plany pana Boga - serial 12.05 Wiedźma - serial 15.05 Klejnot TV 17.05 Niebezpieczne plaże Nowej Zelandii 17.40aa Coś śmiesznego 18.00 Klejnot TV 21.00 Zagadka tygodnia 21.40 Straż graniczna - serial 22.10 Coś śmiesznego 22.25 Zagadka tygodnia 23.15 Juwelo 0.00 Kabaretowy Szał 4.50 Miłe rozmowy

eprasa.pl 1a0010bb51

ŚRODA 18 MARCA

TVP 1

7.00 Transmisja Mszy Świętej
7.30 Rodzina święta
8.00 Serwis Info, Pogoda
8.25 Zaraz wracam s.II (90) - serial
9.05 Ranczo s.IX (112) - serial
10.05 Komisarz Alex (298) - serial
11.05 Ojciec Mateusz (94) - serial
12.00 Serwis Info
12.10 Agrobiznes
12.40 Program rolny
12.55 Mała myszka - opowieść o dzielnej matce - film dok.
14.00 Złoty chłopak (250) - serial
15.00 Serwis Info
15.15 Reporterzy - magazyn
15.35 Gra słów. Krzyżówka
16.05 Dziedzictwo (862) - serial
17.00 Teleexpress, Pogoda
17.25 Jaka to melodia?
17.55 Klan (4676) - telenowela
18.20 Zaraz wracam (91) - serial
18.55 Akacjowa 38 (828) - serial
19.30 Program informacyjny 19.30
19.55 Pytanie dnia
20.10 Sport, Pogoda
20.30 Omnibus - szybcy i mądrzy
21.20 Pod ostrzałem - film fabularny, USA, reż. Joe Carnahan, wyk. Gerard Butler, Alexis Louder, Toby Huss, Frank Grillo, Ryan O'Nan (HIT)
23.20 Wieczór z Mistrzem - Andrzej Wajda - Wyrok na Franciszka Kłosa - dramat wojenny, reż. Andrzej Wajda, wyk. Mirosław Baka, Maja Komorowska
1.10 Psy wojny - film fabularny, Wielka Brytania, reż. John Irvin
3.05 Magazyn Ekspresu Reporterów

TVP 2

4.35 Na dobre i na złe
5.35 M jak miłość (1716) - serial
6.25 Mozaika żydowska
6.55 Barwy szczęścia (3338) - serial
7.30 Pytanie na śniadanie
11.40 Gwiazdorska kuchnia Ani s.III (36) - magazyn kulinarny, reż. Rafał Janik
12.10 Rzecz Polska - Meble dla Ignacego Mościckiego
12.30 Koło fortuny - teleturniej
13.15 Panna młoda (48) - serial
14.05 Va Banque (1028) - teleturniej
14.35 Na sygnale (862) - Gdzie drwa rąbią - serial
15.05 La Promesa - pałac tajemnic (351) - serial
16.00 Koło fortuny - teleturniej
16.35 Familiada - teleturniej
17.20 Panna młoda (49) - serial
18.15 Va Banque (1029) - teleturniej
18.50 Jeden z dziesięciu - teleturniej
19.25 Barwy szczęścia (3338) - serial
20.05 Barwy szczęścia (3339) - serial
20.40 Przepis dnia
20.55 Na dobre i na złe (985) - serial
21.55 Na sygnale (864) - Ostatni rzut oka - serial
22.25 Na sygnale (865) - Serce nie sługa - serial
22.55 Peaky Blinders s.VI (33) - serial
0.00 Ślub na medal - film fabularny, Kanada, reż. Panta Mosleh, wyk. Giles Panton, Nikki McKenzie, Rami Kahlon, Marnie Mahannah (HIT)
1.45 Na przekór losowi (3) - serial
2.45 Salaryman - japoński pracownik - film dok.
3.45 Rodzinka.pl - serial
4.15 Zakończenie dnia

TVN

5.35 Uwaga!
5.50 Ukryta prawda
6.45 Kuchenne rewolucje - program kulinarno - rozrywkowy
7.45 Dzień Dobry TVN
11.20 Doradca smaku
11.25 Kuchenne rewolucje - program kulinarno - rozrywkowy
12.35 Kuchenne rewolucje - program kulinarno - rozrywkowy
13.40 Ukryta prawda
15.45 Młode gliny
16.50 Szpital św. Anny - serial
17.55 Detektywi
19.00 Fakty, Sport, Pogoda
19.55 Uwaga!
20.15 Na Wspólnej - serial
20.50 The Floor
21.30 Królowa przetrwania

22.55 Dziewczyna moich koszmarów - komedia, USA 2007, reż. Peter Farrelly, Bobby Farrelly, wyk. Ben Stiller, Michelle Monaghan, Malin Akerman, Jerry Stiller, Eva Longoria (HIT)
1.15 Szpital św. Anny - serial
2.15 Uwaga!
2.30 Dubaj. Pustynia pełna bogactwa
3.50 CSI: Kryminalne zagadki Las Vegas - serial
4.50 Nauka jazdy

TVP POLONIA

6.30 Przyrodnik na tropie - Gawron
7.00 Okrasa łamie przepisy
7.30 Pytanie na śniadanie
11.40 Wynalazki na medal (10)
12.00 Serwis Info
12.10 Strażacy (10) - serial
13.05 Tajemnica twierdzy szyfrów (10) - serial
14.00 Taniec z rosyjskim niedźwiedziem, cz. 1 - film dok.
15.00 Serwis Info
15.10 Zakochaj się w Polsce - Pilsko i Jezioro Żywieckie
15.35 Zaginione? Ocalone? Historie zawodów różnych - Strzecharz - magazyn
16.00 Zaraz wracam s. II (60) - serial
16.30 Barwy szczęścia (3276) - serial
17.00 Teleexpress
17.20 Gra słów. Krzyżówka - /1098/
17.50 Teleexpress Extra
18.15 Dziewczyna ze zdjęcia
18.45 Panorama
19.20 Polacy Światu - Jan Stanisław Kubary
19.30 Program informacyjny 19.30
19.55 Pytanie dnia
20.10 Sport, Pogoda
20.25 U Pana Boga w ogródku (11, 12) - serial
22.15 Rozmowy (nie)wygodne - Michał Rusinek
23.00 Słowo daję! - magazyn
23.15 Panorama
23.45 Magazyn Ekspresu Reporterów
0.40 Zaraz wracam s. II (60) - serial
1.10 Stacja Innowacja (11)
1.30 Program informacyjny 19.30
1.55 Pytanie dnia

iTVN

6.10 Przepis na życie - serial
7.00 Jestem z Polski
7.45 Dzień Dobry TVN - magazyn
11.20 Wszystkiego słodkiego
11.25 DeFacto - Flesz
11.35 Na Wspólnej - serial
12.00 Usterka
12.25 Szpital św. Anny - serial
13.10 19 + - serial
13.35 Detektywi - serial
14.20 Anatomia piękna 2 - program rozrywkowy
15.05 Najlepsze sportowe samochody ostatnich lat
15.30 Tajemnice miłości - serial
16.15 Przepis na życie - serial
17.05 Zakochani po uszy 2 - serial
17.30 Szpital św. Anny - serial
18.15 Detektywi - serial
19.00 Fakty
19.35 Eks - tra zmiana
20.20 Pogoda
20.25 Uwaga!
20.40 Na Wspólnej - serial
21.05 19 + - serial
21.30 Jestem z Polski
22.15 Nauka Jazdy
22.40 Tajemnica zawodowa 2 - serial
23.30 DeFacto - Flesz
23.40 Tajemnice miłości - serial
0.25 Zakochani po uszy 2 - serial
0.50 Zagadki losu - serial
1.35 Szpital św. Anny - serial
2.20 Świat - magazyn
3.35 Fani czterech kółek
4.20 Fakty
4.55 Pogoda
5.00 Uwaga!
5.15 Rozmowy w toku

POLSAT

6.00 Nowy dzień
8.30 Malanowski i Partnerzy
9.00 Malanowski i Partnerzy
9.30 Trudne sprawy
10.30 Trudne sprawy
11.35 Gliniarze
14.40 Dlaczego ja?
15.50 Wydarzenia, Pogoda
16.20 Interwencja
16.30 Na ratunek 112
17.00 Gliniarze
18.00 Pierwsza miłość
18.50 Wydarzenia, Sport, Pogoda
19.15 Gość Wydarzeń
19.55 Milionerzy
20.30 Farma
21.30 Bez pudru czyli Kabaret plus...

22.45 New York Taxi - komedia sensacyjna, USA, Francja, 2004, reż. Tim Story, wyk. Queen Latifah, Jimmy Fallon, Henry Simmons, Jennifer Esposito, Gisele Bündchen, Ana Cristina de Oliveira (HIT)
0.50 40 - letni prawiczek - komedia romantyczna, USA, 2005, reż. Judd Apatow, wyk. Steve Carell, Catherine Keener, Paul Rudd, Seth Rogen, Elizabeth Banks
3.20 Nasz nowy dom
4.40 Disco Gramy

POLSAT 2

6.30 Nasz nowy dom **7.30** Na ratunek 112 **8.00** Na ratunek 112 **8.30** Sekrety rodziny **9.30** Sekrety rodziny **10.30** Sekrety rodziny **11.30** Przyjaciółki **12.30** Dlaczego ja? **13.30** Dlaczego ja? **14.30** Świat według Kiepskich **17.00** 48H. Zaginieni **18.00** 48H. Zaginieni **19.00** Gliniarze **20.00** Kości **21.00** Gliniarze **22.00** Ambulans **23.00** Świat według Kiepskich **0.05** Ślad **1.05** Zdrady II **2.05** Wydarzenia wieczorne **2.50** Ewa gotuje **3.30** Magazyn Atleci Polsat Sport 2025 **4.00** Magazyn Atleci Polsat Sport 2025 **4.30** Magazyn Atleci Polsat Sport 2025 **5.10** Drwale i inne opowieści Bieszczadu **5.30** Telezakup

SUPER POLSAT

6.45 SuperLudzie Extra **7.00** Na ratunek 112 **7.30** Na ratunek 112 **8.00** Doktor Martin **9.00** Doktor Martin **10.00** Wydarzenia 24 **10.30** SuperLudzie **11.00** SuperLudzie **11.30** Świat według Kiepskich **13.30** Bitwa o palety **14.30** Hell's Kitchen - Piekielna Kuchnia **16.00** TOP CHEF **17.30** Świat według Kiepskich **20.00** Złomiarze **21.00** Helikopter w ogniu - dramat wojenny, USA, 2001, reż. Ridley Scott, wyk. Josh Hartnett, Ewan McGregor, Jason Isaacs, Tom Sizemore, Eric Bana **0.05** Creed: Narodziny legendy - dramat obyczajowy **2.55** Świat według Kiepskich **4.00** Nasz nowy dom **5.00** Nasz nowy dom

TVN 24

PASMO „WSTAJESZ I WIESZ" **6.00** Serwis informacyjny **7.30** Rozmowa Piaseckiego **8.00** Serwis informacyjny **9.55** Biznes PASMO „DZIEŃ NA ŻYWO" **10.00** Serwis informacyjny **10.55** Biznes **11.00** Serwis informacyjny **11.55** Biznes **12.00** Serwis informacyjny **13.55** Biznes **14.00** Serwis informacyjny **14.55** Biznes **15.00** 15 NA ŻYWO **16.00** Fakty po południu PASMO „WIECZÓR" **18.00** Tak jest **19.15** Serwis informacyjny **19.30** Fakty po Faktach **20.00** Kropka nad i **20.30** Czarno na białym **21.00** Polska i Świat **22.00** Szkło kontaktowe **23.00** Dzień po dniu **0.27** Biznes PASMO „PROGRAM POWTÓRKOWY" **0.45** Fakty po Faktach **1.20** Kropka nad i

TVP KULTURA

7.00 Tamte lata, tamte dni - Marta Lipińska - magazyn
7.35 Podróże z historią (10) - Rozmowy z Wartburgiem
8.20 Porozmawiajmy szczerze - Jan Englert
9.00 Pogranicze w ogniu (17) - serial
10.10 Horror w Wesołych Bagniskach - film TVP
11.45 Orawski dom - opowieść o Ludwiku Młynarczyku - film dok.
12.30 Tygodnik Kulturalny
13.25 Dzień z życia artysty - Andrzej Mleczko - magazyn
14.00 Dekalog - Dziewięć - film TVP
15.15 Córka generała Pankratowa - dramat, Polska
16.50 Pogranicze w ogniu (18) - serial
18.00 Dobre strony - Margaret, Tomasz Kot
18.30 Informacje kulturalne
18.50 Reżyserzy - Anthony Mann
19.45 WTEM - Justyna Bargielska „Październik" - felieton
19.47 WTEM - Jacek Dehnel „Pociąg Pistoia - Poretta"
20.00 Panorama kina polskiego - Powrót do tamtych dni - film fabularny, Polska (HIT)
22.00 Przygody Sherlocka Holmesa - Traktat morski - serial
23.10 Hala odlotów - talk - show
0.10 Scena muzyczna - Trio Jazzowe Marcina Maseckiego - koncert
1.05 Lekkie obyczaje - Noc Walpurgi - dramat, Polska
2.35 Informacje kulturalne
3.05 Tehachapi - film dok.

TVP HISTORIA

6.35 Był taki dzień - 18 marca
6.45 W kotle historii- magazyn
7.15 W kotle historii - magazyn
7.50 W kotle historii - magazyn
8.30 Stawka większa niż życie (12) - Zdrada - serial
9.40 Profesor Michałowski. Droga do Faras - film dok.
10.40 Było, nie minęło (380)
11.25 Towarzysze sekretarze oraz inni dygnitarze (3) - Włodzimierz Sokorski. Śmieszny i straszny socrealista - cykl dok.
11.55 Wszystkie kolory świata - Kalabria: naturalnie piękna - serial dok.
13.00 Brytyjskie odliczanie do wojny (3) - serial dok.
14.05 Królowie (54 - serial
14.40 Stawka większa niż życie (13) - Bez instrukcji - serial
15.45 Sensacje XX wieku - Zadanie specjalne - cykl dok.
16.25 Sensacje XX wieku - Syndykat zabójców
17.25 Czas honoru (14) - serial
18.20 Encyklopedia II wojny światowej - O honor Francji cz. 1
19.00 Fake czy historia? (55)
19.40 Królowie (13 - serial
20.15 07 zgłoś się (11) - Wagon pocztowy - serial
21.20 Putin i Zachód (2) - Powrót z ciosem - serial dok.
22.35 Tajemnice kultowych seriali (2)
23.35 Sensacje XX wieku - Fabryki śmierci, cz. 1, 2 - cykl dok.
0.40 Sensacje XX wieku - Tunele wojny, cz. 1, 2 - cykl dok.
1.45 Encyklopedia II wojny światowej - Spalić Londyn, cz. 2

TV 4

6.00 Strażnik Teksasu
6.55 Strażnik Teksasu
7.55 Bogaty Dom - Biedny Dom
8.55 Policjantki i Policjanci
9.55 Policjantki i Policjanci
10.55 Na ratunek 112
11.25 Na ratunek 112
11.55 Dlaczego ja?
12.55 Trudne sprawy
13.55 Trudne sprawy
14.55 Trudne sprawy
15.55 Łowcy Skarbów. Kto da więcej
16.55 Łowcy Skarbów. Kto da więcej
18.00 Policjantki i Policjanci
19.00 Policjantki i Policjanci
20.00 Uroczysko
20.30 Sprawiedliwi - Wydział Kryminalny
21.30 Sprawiedliwi. Trójmiasto
22.40 Terytorium wroga - dramat wojenny, Francja, 2011, reż. Stéphane Rybojad, wyk. Diane Kruger, Djimon Hounsou, Benoît Magimel, Denis Ménochet (HIT)
0.55 Love Island. Wyspa miłości
2.00 Hardkorowy lombard
2.30 Interwencja
2.55 Śmierć na 1000 sposobów

TTV

6.20 DeFacto
6.50 Diabelnie boskie - serial
7.20 Ukryta prawda
8.20 Kartoteka
9.25 Kartoteka
10.30 Detektywi
11.30 Detektywi
12.30 Zakup w ciemno
13.30 Zakup w ciemno
14.30 Kartoteka
15.35 Kartoteka
16.45 Express, Pogoda
17.00 Sport
17.05 Idź na całość
18.10 Żony Podlasia
19.05 Zakup w ciemno Extra
19.45 Express, Pogoda
20.05 Zakup w ciemno
21.05 Zakup w ciemno Extra
21.45 Express, Pogoda
22.00 Idź na całość
23.00 Gogglebox. Przed telewizorem
23.30 Gogglebox. Przed telewizorem
0.00 Nic do zgłoszenia
1.00 Życie na kredycie
1.35 Życie na kredycie
2.10 Dobra robota
3.10 Detektywi. Na zlecenie
3.55 Detektywi. Na zlecenie

TVN 7

5.20 Ten moment
5.55 Szkoła - program obyczajowy
8.45 Ukryta prawda
11.55 W - 11 Wydział Śledczy - program kryminalny
14.00 Detektywi
15.00 Szpital św. Anny - serial
16.00 Sędzia Anna Maria Wesołowska
17.00 Zapisane w gwiazdach
18.00 Opowieści małżeńskie
19.00 Ukryta prawda
20.00 Hotel Paradise
21.00 Miasto złodziei - film sensacyjny, USA 2010, reż. Ben Affleck, wyk. Ben Affleck, Rebecca Hall, Jon Hamm, Jeremy Renner, Blake Lively, Pete Postlethwaite (HIT)
23.40 Small World - film sensacyjny, Polska 2021, reż. Patryk Vega, wyk. Piotr Adamczyk, Julia Wieniawa, Anastasija Mikulczina, Enrique Arce
2.05 Hotel Paradise
3.10 Żyjąc z potworem
4.10 Usterka
4.40 Dorota was urządzi - program lifestylowy

TV PULS

6.00 Nash Bridges - serial
8.00 Kobra - oddział specjalny - serial
10.00 Triumf miłości - serial
12.00 Nie igraj z aniołem - serial
13.00 Wspaniałe stulecie - serial
14.00 Lombard: Życie pod zastaw
16.00 Ranczo - serial
17.00 Ranczo - serial
18.00 Lombard: Życie pod zastaw
20.00 Na tropie zabójcy - thriller, USA, Wielka Brytania 2024, reż. Jon Keeyes, wyk. Alice Eve, Antonio Banderas, Paul Reid, Shelley Henning (HIT)
22.05 Polowanie na łowcę - thriller, USA 2013, reż. Scott Walker, wyk. Dean Norris, John Cusack, Nicolas Cage, Vanessa Hudgens
0.05 Zulu - thriller, Francja, Republika Południowej Afryki 2012, reż. Jérôme Salle, wyk. Adrian Galley, Conrad Kemp, Forest Whitaker, Orlando Bloom
2.15 Dzielnica strachu - serial
3.10 Lombard: Życie pod zastaw
4.20 Menu na miarę
5.00 Dzielnica strachu - serial

TV REPUBLIKA

8.00 Michał Rachoń **9.01** Po **9.00** **10.01** Po **10.00** **11.01** Po **11.00** **12.00** W samo południe **12.30** Republika dzień - serwis informacyjny **12.45** Republika dzień **16.15** Republika dzień **16.55** Express Republiki **17.10** Express Republiki+ **17.35** Miłosz Kłeczek zaprasza **18.55** Sport w Republice **18.58** Prognoza pogody **19.00** Dzisiaj - serwis informacyjny **20.20** Gość „Dzisiaj" **20.50** W punkt **22.15** Piachem w tryby **22.55** Mówi się **23.20** Codziennie *****burza **23.35** Republika wieczór **0.10** Ekonomia raport - flash **0.15** Express Republiki **0.30** Express Republiki+ **0.50** Poland Daily **0.59** Poland Daily

STOPKLATKA

9.00 Robert Makłowicz: Meksyk **10.00** Robert Makłowicz: Dalmacja **10.50** Wojny magazynowe Kanada s. 1 **11.55** Wojny kontenerowe s. 2 **13.00** Katastrofy w przestworzach - serial **16.00** MacGyver s. 7 **18.00** Hudson i Rex s. 4 **18.55** Zajazd. Będzie się działo - serial **20.00** Wciąż ją kocham - melodramat, USA **22.10** Omen - horror, Wlk. Brytania, USA **0.35** 90 minut do śmierci - thriller, USA

TV 6

6.00 Więzienie **6.55** Policjantki i Policjanci **8.55** Kobra - oddział specjalny **11.00** 48H. Zaginieni **13.55** Policjantki i Policjanci **14.55** Kobra - oddział specjalny **17.00** Magnum: Detektyw z Hawajów **18.00** Strażnik Teksasu **20.00** Agenci NCIS: Los Angeles **21.00** Agenci NCIS: Los Angeles **22.00** Agenci NCIS: Los Angeles **23.00** Sprawiedliwi - Wydział Kryminalny **1.00** Kości **3.00** Septagon **5.05** Nona i jej córki

TELE 5

9.50 Muzyka **10.00** W szpilkach po sukces **10.30** Fokus na dziecko - zdrowy rozwój **11.00** Muzyka **11.10** Telezakupy **12.50** Muzyka **13.00** Oszust - telenowela **14.00** Potop (1) - film historyczny, Polska 1974 **15.50** Coś śmiesznego **16.00** Oszust - telenowela **17.00** Kabaretowy Szał **23.00** Oszust - telenowela **1.00** Gorączka w mieście - serial **3.00** Kobra - oddział specjalny - serial **5.00** Na osi

ITVS

5.21 Śląska karuzela **6.32** Klachy i Lachy **7.32** Kuchnia po śląsku **7.57** Kuchnia po śląsku **8.22** Przy muzyce po śląsku **9.42** Szlagierowa biesiada **11.12** Koncert życzeń **12.00** Perły Śląska **12.25** KONCERT TVS **13.58** Muzyczny kącik Damiana Holeckiego **14.43** Klachy i Lachy **16.03** Przy muzyce po śląsku **16.23** Przy muzyce po śląsku **16.43** Przy muzyce po śląsku **17.03** Szlagierowa biesiada **18.36** Koncert życzeń **20.00** Koncert życzeń **21.24** Śląska karuzela **22.35** Klachy i Lachy **23.35** Kuchnia po śląsku **0.00** Przy muzyce po śląsku **0.20** Przy muzyce po śląsku **0.40** Przy muzyce po śląsku **1.00** Szlagierowa biesiada **2.33** Koncert życzeń

SILESIA

6.00 Telesprzedaż **10.00** Dzisiaj w regionie **10.05** Pogoda **10.15** Muzyczne dzień dobry **12.05** Dzisiaj w regionie **12.10** Pogoda **12.25** Muzyczne dzień dobry **13.30** Doktor Jan z Deekelsen - serial **14.40** Doktor Kleist - lekarz rodzinny - serial **15.45** Doktor z alpejskiej wioski - serial **16.50** Wydział kryminalny Kitzbühel - serial **17.50** Doktor z alpejskiej wioski - serial **18.50** Doktor Kleist - lekarz rodzinny - serial **19.50** Kino TVS **21.50** Kino TVS **23.35** Doktor z alpejskiej wioski - serial **0.30** Doktor Kleist - lekarz rodzinny - serial **1.35** Wydział kryminalny Kitzbühel - serial **2.35** Doktor Jan z Deekelsen - serial **3.30** Wydział kryminalny Kitzbühel - serial **4.30** Program kulinarny

TV TRWAM

15.00 Wygrana **15.50** Ma się rozumieć **16.00** Informacje dnia **16.10** Na zdrowie **16.30** Sokolnik **17.00** Po stronie prawdy **17.55** Poczet Wielkich Polaków **18.00** Anioł Pański **18.05** Informacje dnia **18.15** Rozmowy niedokończone **19.20** Odnaleźć siebie **19.25** 40 dni ze św. Franciszkiem **19.30** Bóg z nami **19.45** Modlitwa z telefonicznym udziałem dzieci **20.00** Informacje dnia **20.20** Różaniec **20.50** Myśląc Ojczyzna **21.00** Apel Jasnogórski **21.20** Informacje dnia **21.40** Polski Punkt Widzenia **22.00** Przetrwaliśmy **22.30** Maria - kobieta ośmiu błogosławieństw **23.30** Cyrla **0.00** Słowo życia

KINO POLSKA

8.00 Zwierzęta Wajraka s. 3 - Zapylacze **8.35** Polska Kronika Filmowa **8.45** To nie ze mną s. 2 - serial **9.20** Krzyż walecznych - film wojenny, Polska **10.55** Pan Anatol szuka miliona - komedia, Polska **12.40** Ranking Naj Polskiego Kina **13.50** C.K. Dezerterzy cz. 2 - komedia wojenna, Polska **15.15** Trędowata - melodramat, Polska **17.20** Stawka większa niż życie s. 1 - serial **18.50** Stawka większa niż życie s. 1 - serial **20.00** Dzień kobiet - dramat, Polska **22.00** Misja Afganistan - Rotacja - serial **23.00** Wszyscy jesteśmy Chrystusami - dramat, Polska **1.30** Symetria - dramat, Polska **3.20** Pitbull - dramat kryminalny, Polska **5.35** Moje stare - kr. metr.

ALE KINO+

6.30 Polska z góry (12) - Kaszuby **7.00** Pogrzeb panieństwa - kr. metr. **7.50** Ciotka Hitlera - dramat wojenny, Polska 2021 **9.35** Wolna krowa - kr. metr. **10.15** Grantchester 9 (3, 4) - serial **12.20** Vera 13 (3) - serial **14.15** Pies przed sądem - komedia, Francja 2024 **16.05** Kino Mówi: Niedopasowani - Cicha dziewczyna - dramat, Irlandia 2022 **18.20** Vera 14 (1) - serial **20.10** Dziewczyna, która zniknęła (1, 2) - serial **22.00** Crá. Torfowiska (3, 4) - serial **23.55** Fatalny rejs (5, 6) - serial **1.35** Być kimś - kr. metr. **2.05** Belfer 3 (5) - serial **2.50** Sweat - dramat obyczajowy, Polska 2019 **4.35** Pan młody - kr. metr. **5.00** Minuta ciszy (2) - serial

AXN

6.00 FBI: International II - serial **7.30** Agenci NCIS XI - serial **9.20** Castle III - serial **11.20** Detektyw Monk II - serial **13.20** Rekrut VI - serial **15.20** FBI: International II - serial **17.05** Castle III - serial **18.05** Castle III - serial **19.05** CSI: Kryminalne zagadki Las Vegas XV - serial **20.05** CSI: Kryminalne zagadki Las Vegas XVI - serial **21.05** Doktor Larsen - serial **22.05** Premiera: Zabójcza broń II - serial **23.05** Castle III - serial **23.50** Castle III - serial **0.50** CSI: Kryminalne zagadki Las Vegas XV - serial **1.50** CSI: Kryminalne zagadki Las Vegas XVI - serial **2.45** Doktor Larsen - serial **3.45** Zabójcza broń II - serial **4.40** Zaginiony symbol - serial

TVP SPORT

6.00 Koszykówka kobiet - Eliminacje ME 2027: Cypr - Polska **7.50** Piłka nożna -kobiet: SMS Łódź - Śląsk Wrocław **9.50** Boks - Gala KnockOut Boxing Night 44, Jastrzębie Zdrój **10.45** Biathlon - PŚ, Otepaa - bieg pościgowy mężczyzn i kobiet **12.25** Igrzyska Paralimpijskie Mediolan - Cortina 2026 **13.35** Pełnosprawni (642) **14.05** Hokej na lodzie - Tauron Hokej Liga - 1/2 F **15.15** Hokej na lodzie - NHL 2025: Montreal Canadiens - Boston Bruins **17.10** Mundial 2026 **17.40** Piłka nożna: Warta Poznań - Świt Szczecin **19.55** Piłka nożna. Liga Mistrzów - 1/8 F **23.20** Piłka nożna. Liga Mistrzów - Skróty meczów

EUROSPORT

12.00 Snooker. World Open, Yushan **15.00** Skoki narciarskie. PŚ, Oslo **16.30** Narciarstwo alpejskie. PŚ, Are **17.00** Snowboard. PŚ, Val Saint - Come **18.00** Kolarstwo. Wyścig dookoła Tajwanu **18.30** Kolarstwo. Mediolan Turyn **19.00** Szermierka. Grand Prix, Budapeszt, Węgry **20.00** Jeździectwo. Turniej Wielkiego Szlema, Hertogenbosch **21.00** Curling. MŚ kobiet, Calgary, Kanada Faza grupowa: USA - Włochy **0.00** Snooker. World Open, Yushan

POLONIA 1

6.00 Niebezpieczne plaże Nowej Zelandii **9.45** W szpilkach po sukces **10.15** Plany pana Boga - serial **12.05** Wiedźma - serial **15.05** Klejnot TV **17.05** Niebezpieczne plaże Nowej Zelandii **17.40** Coś śmiesznego **18.00** Klejnot TV **21.00** Zagadka tygodnia **21.40** Straż graniczna - serial **22.10** Coś śmiesznego **22.25** Zagadka tygodnia **23.15** Juwelo **0.00** Kabaretowy Szał **3.15** Coś śmiesznego **4.50** Miłe rozmowy

eprasa.pl 1a0010bb51

CZWARTEK 19 MARCA

TVP 1

7.00 Transmisja Mszy Świętej
7.30 Dobre historie - magazyn
8.00 Serwis Info, Pogoda
8.25 Zaraz wracam (91) - serial
9.00 Ranczo s.IX (113) - serial
10.00 Komisarz Alex (299)t - serial
11.00 Ojciec Mateusz (95) - serial
12.00 Serwis Info
12.10 Agrobiznes
12.40 Program rolny
12.55 Rybołów - drapieżca znad wody - film dok.
14.00 Złoty chłopak (251) - serial
15.00 Serwis Info
15.15 Reporterzy - magazyn
15.35 Gra słów. Krzyżówka
16.05 Dziedzictwo - serial
17.00 Teleexpress, Pogoda
17.25 Jaka to melodia?
17.55 Klan (4677) - telenowela
18.20 Zaraz wracam (92) - serial
18.55 Akacjowa 38 (829) - serial
19.30 Program informacyjny 19.30
19.55 Pytanie dnia
20.10 Sport, Pogoda
20.30 Omnibus - szybcy i mądrzy
21.20 Ojciec Mateusz (442) - serial
22.20 Sprawa dla reportera
23.20 Grabież - film dok.
0.30 Glina. Nowy rozdział (2) - serial
1.30 Pod ostrzałem - film fabularny, USA, reż. Joe Carnahan, wyk. Gerard Butler, Alexis Louder, Toby Huss, Frank Grillo, Ryan O'Nan
3.30 Sprawa dla reportera
4.25 Film dok.
4.50 Wykrywacz kłamstw
5.10 Pytanie dnia
5.35 Reporterzy - magazyn
5.45 Oko na Świat - magazyn

TVP 2

4.30 Na dobre i na złe
5.30 M jak miłość (1717) - serial
6.20 Operacja zdrowie
6.55 Barwy szczęścia (3339) - serial
7.30 Pytanie na śniadanie
11.40 Dzień z życia artysty - Andrzej Sikorowski
12.10 Informacje kulturalne
12.30 Koło fortuny - teleturniej
13.15 Panna młoda (49) - serial
14.05 Va Banque (1029) - teleturniej
14.35 Na sygnale (863) - Kto pyta, nie błądzi - serial
15.05 La Promesa - pałac tajemnic (352) - serial
16.00 Koło fortuny - teleturniej
16.35 Familiada - teleturniej
17.20 Panna młoda (50) - serial
18.15 Va Banque (1030) - teleturniej
18.50 Jeden z dziesięciu - teleturniej
19.25 Barwy szczęścia (3339) - serial
20.05 Barwy szczęścia (3340) - serial
20.40 Super Gary. Gotuj z Bosacką!
21.15 Tak to leciało! - teleturniej
22.15 Program rozrywkowy
22.45 Syn s.I (5) - serial
23.35 Syn s.I (6) - serial
0.25 Rodzinka.pl - serial
1.05 HIT Samiec Alfa - film fabularny, reż. Igor Priwieziencew, Katarzyna Priwieziencew, wyk. Mirosław Haniszewski, Adam Bobik, Tomasz Schuchardt, Krzysztof Stroiński, Piotr Trojan, Konrad Eleryk, Sebastian Perdek, Maksymilian Michasiów, Łukasz Lodkowski, Wiesław Komasa
2.55 Lepsza połowa s.II (29) - serial
3.30 Akacjowa 38 - serial
4.20 Zakończenie dnia

TVN

5.35 Uwaga!
5.50 Ukryta prawda
6.45 Kuchenne rewolucje - program kulinarno - rozrywkowy
7.45 Dzień Dobry TVN
11.20 Doradca smaku
11.25 Kuchenne rewolucje - program kulinarno - rozrywkowy
12.35 Kuchenne rewolucje - program kulinarno - rozrywkowy
13.40 Ukryta prawda
15.45 Młode gliny
16.50 Szpital św. Anny - serial
17.55 Detektywi
19.00 Fakty, Sport, Pogoda
19.55 Uwaga!
20.15 Na Wspólnej - serial
20.50 The Floor - program rozrywkowy
21.30 Kuchenne rewolucje

22.40 HIT Godziny szczytu - film sensacyjny, USA 1998, reż. Brett Ratner, wyk. Jackie Chan, Chris Tucker, Tom Wilkinson, Elizabeth Pena, Philip Baker Hall, Mark Rolston, Chris Penn
0.40 Skok na głęboką wodę
1.45 Szpital św. Anny - serial
2.50 CSI: Kryminalne zagadki Las Vegas - serial
3.50 Uwaga!
4.05 Ej, Stara!
4.40 Jak to jest zrobione - serial

TVP POLONIA

6.00 Panorama
6.30 Słownik polsko@polski
7.00 Jedzenie ma znaczenie (11)
7.30 Pytanie na śniadanie
11.40 Stacja Innowacja (11)
12.00 Serwis Info
12.10 U Pana Boga w ogródku (11, 12) - serial
13.50 Giganci nauki - Mózg i jego tajemnice - teleturniej
14.45 Słowo daję! - magazyn
15.00 Serwis Info
15.10 Dzień z życia artysty - Andrzej Sikorowski
15.40 Słownik polsko@polski
16.10 Życie po Sanatorium Miłości (2)
16.30 Barwy szczęścia (3277) - serial
17.00 Teleexpress
17.20 Gra słów. Krzyżówka - /1099/
17.50 Teleexpress Extra
18.15 Gwiazdorska kuchnia Ani (19)
18.45 Panorama
19.20 Polacy Światu - Kazimierz Kwiatkowski - magazyn
19.30 Program informacyjny 19.30
19.55 Pytanie dnia
20.10 Sport, Pogoda
20.25 Ranczo (11) - serial
21.20 Polonia 24. Tygodnik
22.25 Krucjata s. II - Znak bliźniąt (9) - serial
23.15 Panorama
23.45 Taniec z rosyjskim niedźwiedziem, cz. 2 - film dok.
0.40 Rodzinka.pl s. XII (236) - serial
1.10 Kresowe grody i rody (2)
1.30 Program informacyjny 19.30
1.55 Pytanie dnia
2.05 Sport, Pogoda
2.15 Ojciec Mateusz (415, 416) - serial

iTVN

6.10 Przepis na życie - serial
7.00 Jestem z Polski
7.45 Dzień Dobry TVN - magazyn
11.20 Wszystkiego słodkiego, Sernik na zimno
11.25 DeFacto - Flesz
11.35 Na Wspólnej - serial
12.00 Najlepsze sportowe samochody ostatnich lat
12.25 Szpital św. Anny - serial
13.10 19 + - serial
13.35 Detektywi - serial
14.20 Kuchenne rewolucje
15.05 Życie na kredycie
15.30 Tajemnice miłości - serial
16.15 Przepis na życie - serial
17.05 Zakochani po uszy 2 - serial
17.30 Szpital św. Anny - serial
18.15 Detektywi - serial
19.00 Fakty
19.35 Wymarzony dom w 100 dni
20.20 Pogoda
20.25 Uwaga!
20.40 Na Wspólnej - serial
21.05 19 + - serial
21.30 Bitwa o gości - program rozrywkowy
22.15 Życie na kredycie
22.40 Niezwykłe Stany Prokopa
23.25 Dziewczyny z Hollywood - program rozrywkowy
23.40 Tajemnice miłości - serial
0.25 Zakochani po uszy 2 - serial
0.50 Jestem z Polski
1.35 Szpital św. Anny - serial
2.20 Świat - magazyn
3.35 Eks - tra zmiana
4.20 Fakty
4.55 Pogoda
5.00 Uwaga!
5.15 Rozmowy w toku

POLSAT

6.00 Nowy dzień
8.30 Malanowski i Partnerzy
9.30 Trudne sprawy
11.35 Gliniarze
14.40 Dlaczego ja?
15.50 Wydarzenia, Pogoda
16.20 Interwencja
16.30 Na ratunek 112
17.00 Gliniarze
18.00 Pierwsza miłość
18.50 Wydarzenia, Sport, Pogoda
19.15 Gość Wydarzeń
19.55 Milionerzy
20.30 Farma
21.30 Nasz nowy dom
22.55 Sortownia

23.55 HIT Władcy umysłów - thriller, USA, 2011, reż. George Nolfi, wyk. Matt Damon, Emily Blunt, Michael Kelly, Phyllis MacBryde, Natalie Carter - Nowy Jork współcześnie. Młody i obiecujący polityk David Norris startuje w wyborach do senatu Stanów Zjednoczonych.
2.10 New York Taxi - komedia sensacyjna, USA, Francja, 2004, reż. Tim Story, wyk. Queen Latifah, Jimmy Fallon, Henry Simmons, Jennifer Esposito, Gisele Bündchen
4.40 Disco Gramy

POLSAT 2

6.30 Nasz nowy dom **7.30** Na ratunek 112 **8.00** Na ratunek 112 **8.30** Sekrety rodziny **9.30** Sekrety rodziny **10.30** Sekrety rodziny **11.30** Przyjaciółki **12.30** Dlaczego ja? **13.30** Dlaczego ja? **14.30** Świat według Kiepskich **16.00** Świat według Kiepskich **17.00** 48H. Zaginieni **18.00** 48H. Zaginieni **19.00** Gliniarze **20.00** Kości **21.00** Gliniarze **22.00** Komisarz Mama **23.00** Świat według Kiepskich **0.10** Ślad **1.10** Zdrady II **2.15** Wydarzenia wieczorne **2.55** Ewa gotuje **3.20** SuperLudzie **3.55** Interwencja **4.05** SuperLudzie **4.35** SuperLudzie **5.10** Drwale i inne opowieści Bieszczadu **5.30** Telezakupy TV Okazje

SUPER POLSAT

6.45 SuperLudzie Extra **7.00** Na ratunek 112 **8.00** Doktor Martin **9.00** Doktor Martin **10.00** Wydarzenia 24 **10.30** SuperMocni **11.00** SuperMocni **11.30** Świat według Kiepskich **13.30** Bitwa o palety **14.30** Hell's Kitchen - Piekielna Kuchnia **16.00** TOP CHEF **17.30** Świat według Kiepskich **20.00** Złomiarze **21.05** Ostrożnie z dziewczynami - komedia romantyczna, USA, 2002, reż. Roger Kumble, wyk. Cameron Diaz, Thomas Jane, Blair Selma, Christina Applegate, Jason Bateman, Frank Grillo, Selma Blair **23.00** Helikopter w ogniu - dramat wojenny**2.05** Świat według Kiepskich **4.00** Nasz nowy dom

TVN 24

PASMO „WSTAJESZ I WIESZ" **6.00** Serwis informacyjny **7.30** Rozmowa Piaseckiego **8.00** Serwis informacyjny **9.55** Biznes PASMO „DZIEŃ NA ŻYWO" **10.00** Serwis informacyjny **10.55** Biznes **11.00** Serwis informacyjny **11.55** Biznes **12.00** Serwis informacyjny **13.55** Biznes **14.00** Serwis informacyjny **14.55** Biznes **15.00** 15 NA ŻYWO **16.00** Fakty po południu PASMO „WIECZÓR" **18.00** Tak jest **19.15** Serwis informacyjny **19.30** Fakty po Faktach **20.00** Kropka nad i **20.30** Czarno na białym **21.00** Polska i Świat **22.00** Szkło kontaktowe **23.00** Dzień po dniu **0.27** Biznes PASMO „PROGRAM POWTÓRKOWY" **0.45** Fakty po Faktach **1.20** Kropka nad i

TVP KULTURA

7.35 Podróże z historią (11) - Legenda „Czarnej Wołgi"
8.10 Przystań nad Biblią - Stworzenie świata
8.30 Informacje kulturalne
9.00 Pogranicze w ogniu (18) - serial
10.10 Córka generała Pankratowa - dramat, Polska
11.45 Reżyserzy - Anthony Mann
12.45 Kolekcja - Ryszard Winiarski
13.00 Niedziela z... filmami Krzysztofa Kieślowskiego
13.50 Personel - film obyczajowy, Polska
15.10 Młyn i krzyż - film kostiumowy, Polska, Szwecja
17.00 Pogranicze w ogniu (19) - serial
18.10 Wydarzenie aktualne
18.40 Którędy po sztukę - Mirosław Bałka - magazyn
18.55 Portrety - Franz Kafka - Pisarz między światami - film dok.
20.00 Hala odlotów - /53/
21.00 Czwartkowy klub filmowy - Wstęp do filmu - Pan Tadeusz
21.05 HIT Czwartkowy klub filmowy - Pan Tadeusz - dramat historyczny, Polska, Francja
23.45 Dzień, w którym umarła gwiazda rocka - Johnny Cash - cykl dok.
0.20 Video Killed the Radio Star - Kevin Godley
0.55 Panorama kina polskiego - Powrót do tamtych dni - film fabularny, Polska
2.55 Scena muzyczna - Trio Jazzowe Marcina Maseckiego
3.50 Dzień z życia artysty - Andrzej Mleczko

TVP HISTORIA

6.25 Był taki dzień - 19 marca
6.35 Złote łany (7 - 9) - cykl dok.
8.30 Stawka większa niż życie (13) - Bez instrukcji - serial
9.35 Odnaleźć Zaginione - serial dok.
10.15 Wszystkie kolory świata - Jura: wśród jezior i lasów
11.20 Ex Libris (603) - magazyn
11.45 Zagadka egipskich hieroglifów i Bracia Champollion - film dok.
12.45 Putin i Zachód (2) - Powrót z ciosem - serial dok.
13.45 Królowie (55) - serial
14.20 Stawka większa niż życie (14) - Edyta - serial
15.30 Sensacje XX wieku - Beria - historia bezprawia, cz. 1, 2
16.30 Sensacje XX wieku - Ostatni dzień Hitlera, cz. 1, 2
17.30 Czas honoru (15) - serial
18.30 Encyklopedia II wojny światowej - O honor Francji cz. 2
19.00 Flesz historii (753)
19.30 Królowie (14) - serial
20.05 07 zgłoś się (12) - Ścigany przez samego siebie - serial
21.20 Największe tajemnice monarchii (1) - Reformacja - serial dok.
22.20 Fundusz Obrony Narodowej, cz. 2
23.25 Sensacje XX wieku - Decydujący cios - widowisko
0.30 Sensacje XX wieku - Na własne ryzyko - cykl dok.
1.00 Sensacje XX wieku - Wojna cesarzy - cykl dok.
1.30 Encyklopedia II wojny światowej - Spalić Londyn, cz. 3

TV 4

6.00 Strażnik Teksasu
6.55 Strażnik Teksasu
7.55 Bogaty Dom - Biedny Dom
8.55 Policjantki i Policjanci
9.55 Policjantki i Policjanci
10.55 Na ratunek 112
11.25 Na ratunek 112
11.55 Dlaczego ja?
12.55 Trudne sprawy
13.55 Trudne sprawy
14.55 Trudne sprawy
15.55 Łowcy Skarbów. Kto da więcej
16.55 Łowcy Skarbów. Kto da więcej
18.00 Policjantki i Policjanci
19.00 Policjantki i Policjanci
20.00 Uroczysko
20.30 Sprawiedliwi - Wydział Kryminalny
21.30 Sprawiedliwi. Trójmiasto
22.40 HIT Na ratunek duszy - horror, Meksyk, Wenezuela, USA, 2021, reż. Alejandro Hidalgo, wyk. Will Beinbrink, Irán Castillo, María Gabriela de Faría
0.45 Love Island. Wyspa miłości
1.50 Hardkorowy lombard
2.50 Cudownych rodziców mam
2.55 Śmierć na 1000 sposobów

TTV

6.20 DeFacto
6.50 Diabelnie boskie - serial
7.20 Ukryta prawda
8.20 Kartoteka
9.25 Kartoteka
10.30 Detektywi
11.30 Detektywi
12.30 Zakup w ciemno
13.30 Zakup w ciemno
14.30 Kartoteka
15.35 Kartoteka
16.45 Express, Pogoda, Sport
17.05 Idź na całość
18.10 Żony Podlasia
19.05 Zakup w ciemno Extra
19.45 Express, Pogoda
20.05 Zakup w ciemno
21.05 Zakup w ciemno Extra
21.45 Express, Pogoda
22.00 Życie na kredycie
22.30 Życie na kredycie
23.05 Kanapowczynie
0.05 Back to school. Prawdziwy egzamin
1.05 Ciężarówką przez Malezję
2.05 Dobra robota
2.40 Osadzone. Blok F
3.10 Osadzone. Blok F
3.45 Damy i wieśniaczki. Ukraina

TVN 7

5.20 Ten moment
5.55 Szkoła - program obyczajowy
8.45 Ukryta prawda
11.55 W - 11 Wydział Śledczy - program kryminalny
12.35 W - 11 Wydział Śledczy - program kryminalny
14.00 Detektywi
15.00 Szpital św. Anny - serial
16.00 Sędzia Anna Maria Wesołowska
17.00 Zapisane w gwiazdach
18.00 Opowieści małżeńskie
19.00 Ukryta prawda
20.00 Hotel Paradise
21.00 HIT Kac Vegas III - komedia, USA 2013, reż. Todd Phillips, wyk. Bradley Cooper, Ed Helms, Zach Galifianakis, Justin Bartha, Ken Jeong, John Goodman, Melissa McCarthy
23.10 Elvis - film obyczajowy, USA, Australia 2022, reż. Baz Luhrmann, wyk. Austin Butler, Tom Hanks, Kelvin Harrison Jr, Olivia DeJonge
2.20 Hotel Paradise
3.20 SOS. Ekipy w akcji
4.15 Fachowcy

TV PULS

6.00 Nash Bridges - serial
8.00 Kobra - oddział specjalny - serial
10.00 Triumf miłości - serial
11.00 Triumf miłości - serial
12.00 Nie igraj z aniołem - serial
13.00 Wspaniałe stulecie - serial
14.00 Lombard: Życie pod zastaw
16.00 Ranczo - serial
17.00 Ranczo - serial
18.00 Lombard: Życie pod zastaw
20.00 HIT Taxi 2 - komedia sensacyjna, Francja 2000, reż. Gérard Krawczyk, wyk. Bernard Farcy, Frédéric Diefenthal, Marion Cotillard, Samy Naceri
21.50 Cienki Bolek - komedia kryminalna, USA 2015, reż. Etan Cohen, wyk. Alison Bride, Alison Brie, Kevin Hart, Will Ferrell
23.50 Botoks - dramat obyczajowy, Polska 2017, reż. Patryk Vega, wyk. Agnieszka Dygant, Katarzyna Warnke, Olga Bołądź, Patrycja Żukowska
2.25 Dzielnica strachu - serial
3.25 Lombard: Życie pod zastaw
4.20 Taki jest świat
5.00 Dzielnica strachu - serial

TV REPUBLIKA

8.00 Michał Rachoń **9.01** Po **9.00** **10.01** Po **10.00** **11.01** Po **11.00** **12.00** W samo południe **12.30** Republika dzień - serwis informacyjny **12.45** Republika dzień **16.15** Republika dzień **16.55** Express Republiki **17.10** Express Republiki+ **17.35** Miłosz Kłeczek zaprasza **18.55** Sport w Republice **18.58** Prognoza pogody **19.00** Dzisiaj - serwis informacyjny **20.20** Gość „Dzisiaj" **20.50** W punkt **22.15** Piachem w tryby **22.55** Mówi się **23.20** Codziennie *****burza **23.35** Republika wieczór **0.10** Ekonomia raport - flash **0.15** Express Republiki **0.30** Express Republiki+ **0.50** Poland Daily **0.59** Poland Daily

STOPKLATKA

8.55 Robert Makłowicz: Włochy **10.00** Robert Makłowicz: Niemcy **10.50** Wojny magazynowe Kanada s. 1 **11.55** Wojny kontenerowe s. 2 **13.00** Katastrofy w przestworzach - serial **16.00** MacGyver s. 7 **18.00** Hudson i Rex s. 4 **18.55** Zajazd. Będzie się działo - serial **20.00** Miłość, szmaragd i krokodyl - komedia przygodowa, USA **22.10** Królowie ulicy - thriller, USA **0.30** Haker - thriller, USA

TV 6

6.00 Więzienie **6.55** Policjantki i Policjanci **8.55** Kobra - oddział specjalny **11.00** 48H. Zaginieni **13.55** Policjantki i Policjanci **14.55** Kobra - oddział specjalny **17.00** Magnum: Detektyw z Hawajów **18.00** Strażnik Teksasu **20.00** Agenci NCIS: Los Angeles **20.55** Agenci NCIS: Los Angeles **21.55** Agenci NCIS: Los Angeles **22.55** Sprawiedliwi - Wydział Kryminalny **1.00** Kości **3.00** Septagon **5.05** Nona i jej córki

TELE 5

9.50 Muzyka **10.00** W szpilkach po sukces **10.30** Fokus na dziecko - zdrowy rozwój **11.00** Muzyka **11.10** Telezakupy **12.50** Muzyka **13.00** Oszust - telenowela **14.00** Potop (2) - film historyczny, Polska 1974 **16.10** Oszust - telenowela **17.05** Kabaretowy Szał **23.00** Oszust - telenowela **1.00** Gorączka w mieście - serial **3.00** Kobra - oddział specjalny - serial **5.00** Na osi **5.40** Świat z powietrza - serial dok.

ITVS

5.21 Śląska karuzela **6.32** Klachy i Lachy **7.32** Kuchnia po śląsku **7.57** Kuchnia po śląsku **8.22** Przy muzyce po śląsku **9.42** Szlagierowa biesiada **11.12** Koncert życzeń **12.00** Perły Śląska **12.25** KONCERT TVS **13.58** Muzyczny kącik Damiana Holeckiego **14.43** Klachy i Lachy **16.03** Przy muzyce po śląsku **16.23** Przy muzyce po śląsku **16.43** Przy muzyce po śląsku **17.03** Szlagierowa biesiada **18.36** Koncert życzeń **20.00** Koncert życzeń **21.24** Śląska karuzela **22.35** Klachy i Lachy **23.35** Kuchnia po śląsku **0.00** Przy muzyce po śląsku **0.20** Przy muzyce po śląsku **0.40** Przy muzyce po śląsku **1.00** Szlagierowa biesiada **2.33** Koncert życzeń

SILESIA

6.00 Telesprzedaż **10.00** Dzisiaj w regionie **10.05** Pogoda **10.15** Muzyczne dzień dobry **12.05** Dzisiaj w regionie **12.10** Pogoda **12.25** Muzyczne dzień dobry **13.30** Doktor Jan z Deekelsen - serial **14.40** Doktor Kleist - lekarz rodzinny - serial **15.45** Doktor z alpejskiej wioski - serial **16.50** Wydział kryminalny Kitzbühel - serial **17.50** Doktor z alpejskiej wioski - serial **18.50** Doktor Kleist - lekarz rodzinny - serial **19.50** Kino TVS **21.50** Kino TVS **23.35** Doktor z alpejskiej wioski - serial **0.30** Doktor Kleist - lekarz rodzinny - serial **1.35** Wydział kryminalny Kitzbühel - serial **2.35** Doktor Jan z Deekelsen - serial **3.30** Wydział kryminalny Kitzbühel - serial **4.30** Program kulinarny

TV TRWAM

15.50 Ma się rozumieć **16.00** Informacje dnia **16.10** Z wędką nad wodę **16.35** Sól ziemi **17.05** Akademia pro - life **17.15** Muzyczne chwile **17.30** Odpowiedzialni za Kościół **17.55** Poczet Wielkich Polaków **18.00** Anioł Pański **18.05** Informacje dnia **18.15** Rozmowy niedokończone **19.25** 40 dni ze św. Franciszkiem **19.30** Każdy maluch to potrafi **19.45** Modlitwa z telefonicznym udziałem dzieci **20.00** Informacje dnia **20.20** Różaniec **20.50** Głos Polski **21.00** Apel Jasnogórski **21.20** Informacje dnia **21.40** Polski Punkt Widzenia **22.00** Głos serca **22.45** Zniewolenie **23.00** Telewizyjny Uniwersytet Biblijny

KINO POLSKA

6.00 Zwierzęta Wajraka s. 3 - Zapylacze **6.25** Och! Kabaret s. 4 **8.05** Zwierzęta Wajraka s. 3 - Wężowe góry **8.40** Polska Kronika Filmowa **8.50** To nie ze mną s. 2 - serial **9.30** Podróże pana Kleksa cz. 1 - baśń filmowa, Polska **11.20** Diabeł - kr. metr. **11.40** Krzyżacy - film historyczny, Polska **15.30** Noce i dnie cz. 1 - dramat obyczajowy, Polska **17.20** Stawka większa niż życie s. 1 - serial **18.50** Stawka większa niż życie s. 1 - serial **20.00** Syberiada polska - dramat historyczny, Polska **22.45** Jak najdalej stąd - komediodramat, Polska **0.45** Drogówka - dramat, Polska **3.25** Mistrz - film biograficzny, Polska **5.05** Wracając do Marka - film dok.

ALE KINO+

6.30 Polska z góry (13) - Pokrzydowo **7.00** Pogrzeb panieństwa - kr. metr. **7.50** Wszyscy święci - film obyczajowy, Polska 2002 **9.35** The Hero - kr. metr. **10.15** Grantchester 9 (5, 6) - serial **12.20** Vera 14 (1) - serial **14.10** Decydująca godzina - thriller, USA 2021 **16.00** Czwarta władza - dramat, USA, Wielka Brytania 2017 **18.20** Vera 14 (2) - serial **20.10** Premiera: Paw zwyczajny - komedia, Austria, Niemcy 2024 **22.10** Dig - thriller, USA 2022 **23.55** Noc 12 października - dramat kryminalny, Francja, Belgia 2022 **2.00** Belfer 3 (6) - serial **2.50** Julia wraca do domu - dramat obyczajowy, Polska 2002 **4.50** Meduzy - kr. metr. **5.00** Minuta ciszy (3) - serial

AXN

6.05 FBI: International II - serial **7.30** Agenci NCIS XI - serial **9.15** Castle III - serial **11.15** Detektyw Monk II - serial **12.15** Detektyw Monk II - serial **13.20** Rekrut VI - serial **15.15** FBI: International II - serial **16.15** FBI: International II - serial **17.15** Castle III - serial **18.10** Castle III - serial **19.05** CSI: Kryminalne zagadki Las Vegas XVI - serial **20.05** FBI II - serial **21.05** Premiera: Agenci NCIS XX - serial **22.05** Agenci NCIS: Hawaje - serial **23.05** Castle III - serial **23.50** Castle III - serial **0.50** CSI: Kryminalne zagadki Las Vegas XVI - serial **1.50** FBI II - serial **2.45** Agenci NCIS XX - serial **3.35** Agenci NCIS: Hawaje - serial **4.35** Zaginiony symbol - serial

TVP SPORT

5.45 Piłka nożna: Górnik Zabrze - Raków Częstochowa **7.50** Piłka nożna - Liga Hiszpańska kobiet: Deportivo La Coruna - FC Barcelona, Hiszpania **9.45** Piłka nożna. Liga Mistrzów - Skróty meczów 1/8 F **11.05** Mundial 2026 - Legendy miejskie (10) **11.45** Retransmisja **14.05** Piłka nożna. Liga Mistrzów - 1/8 F **16.10** Biathlon - PŚ, Oslo - sprint kobiet **17.45** Skoki Narciarskie - Puchar Kontynentalny mężczyzn, Zakopane **20.15** LA - Zapowiedź Halowych Mistrzostw Świata - Toruń 2026 **21.40** Sportowe ABC **22.05** RING TVP SPORT **23.00** Sportowy Wieczór **23.30** Biathlon - PŚ, Oslo - sprint kobiet

EUROSPORT

12.00 Snooker. World Open, Yushan **15.00** Skoki narciarskie. PŚ, Oslo, Norwegia 2. konkurs, HS 134 **17.30** Trójbój siłowy. ME, Valletta, Malta 1. sesja **20.30** Snooker. World Open, Yushan, Chiny 3. runda **22.00** Kolarstwo. Tour of Antalya, Turcja Podsumowanie **23.00** Jeździectwo. Turniej Wielkiego Szlema, Hertogenbosch, Holandia Skoki przez przeszkody **0.00** Snooker. World Open, Yushan, Chiny 3. runda **2.00** Skoki narciarskie. PŚ, Oslo

POLONIA 1

6.00 Niebezpieczne plaże Nowej Zelandii **9.45** W szpilkach po sukces **10.10** Plany pana Boga - serial **12.10** Wiedźma - serial **15.05** Klejnot TV **17.05** Niebezpieczne plaże Nowej Zelandii **17.40** Coś śmiesznego **18.00** Klejnot TV **21.00** Zagadka tygodnia **21.40** Straż graniczna - serial **22.10** Coś śmiesznego **22.25** Zagadka tygodnia **23.15** Juwelo **0.00** Kabaretowy Szał **4.50** Miłe rozmowy

eprasa.pl 1a0010bb51