NOWY Głos GARWOLINA
KURIER GARWOLIŃSKI.pl
Dwa tytuły w jednym
NR 23 (145) WTOREK 9 CZERWCA 2026 R. CENA 4,49 ZŁ (W TYM VAT 5%)

76 godzin w piekle

Tak strażacy z powiatu garwolińskiego walczyli z największym pożarem lasu na Mazowszu

Po zakończeniu działań strażacy z OSP Borowie podziękowali wszystkim służbom za współpracę, wytrwałość i profesjonalizm podczas tej wyjątkowo trudnej akcji

STRONA 4

Fot.OSP Borowie

Uroczystość Bożego Ciała w naszych parafiach

Parafia ZNMP w Żelechowie

Parafia WNMP w Wildze

S. 22

OSP Miętne najlepszą jednostką w gminie

S.10

Pozostawił roczną córkę. Był poszukiwany. Teraz dachował!

S. 3

24-letni mieszkaniec powiatu garwolińskiego poszukiwany do odbycia kary został zatrzymany przez policjantów po groźnym zdarzeniu drogowym na terenie gm. Stężyca.

Fot.mp

Znowu głośno o 24 latku

Śmiertelny wypadek w Kaleniu Drugim.

Akt oskarżenia i proces

S. 5

20 września 2025 roku na skrzyżowaniu równorzędnych dróg gminnych w Kaleniu Drugim zderzyły się Opel kierowany przez 42-letniego mieszkańca gminy Sobolew oraz Seat prowadzony przez 50-letnią kobietę, również mieszkankę gminy Sobolew

Sport

Wilga pożegnała Sportową Spadek po 14 latach

S. 31

Wpłaty rodziców, wyjazdy i książki do religii

Mieszkanka Parysowa mówi: Sprawdzam

S. 8

R E K L A M A

R E K L A M A

SKUP – KASACJA POJAZDÓW
Tel. 500 813 500
WYSOKIE CENY
WŁASNY TRANSPORT
ZAŚWIADCZENIE O KASACJI

GARWOLIŃSKIE CENTRUM KOMINIARSTWA
Czyszczenie, Przeglądy Ceeb, Odbiory.
Frezowanie (rozwiercanie),
wkłady kominowe ceramiczne, nierdzewne, stalowe.
Uszczelnianie kominów, szlamowanie.
Budowa całych kominów i remonty ponad dachem.
Kominy Izolowane Kwasoodporne.
Tel. 781-495-997, 578-143-582

R E K L A M A

AUTO KASACJA
SKUP AUT
- Wycena przez telefon.
- Zaświadczenie o demontażu.
- Zwrot OC.
- Odbiór lawetą.
- Gotówka od ręki.

515 595 795

N 1055
ISSN 2956-7920
9 772956 792605

GAR

eprasa.pl 1a48dbdaf8

NOWY Głos GARWOLINA
GAZETA POWIATOWA

Szukaj nas na Instagramie „glosgarwolina"

tel. 780 029 981
mail: redakcja@glosgarwolina.pl

Redaktor naczelny:
Mateusz Orzechowski

REDAKTOR PROWADZĄCA:
Ewelina Dubińska

Sport
Mateusz Połynka
tel. 516 019 184
mateuszpolynka162@gmail.com

Historia
Michał Kurach
784 650 726

Reklama i marketing:
Monika Antoniuk-Szymańska
514 608 805

Łukasz Szymański
502 987 109

Korekta:
Agnieszka Gołębiowska
Skład graficzny:
Jarek Pałys
Wydawca:
Wydawnictwo Wspólnota
Mateusz Orzechowski
Druk:
Polska Press
Drukarnia Białystok
- ul. Ignatki 40/2

Należymy do Stowarzyszenia Mediów Lokalnych

Jesteśmy członkiem Izby Wydawców Prasy

Dni Żelechowa 2026.

EratoX, Classic, jubileusz Sępa i mnóstwo atrakcji dla rodzin

Muzyczne gwiazdy, jubileuszowy mecz z okazji 105-lecia KS Sęp Żelechów, wystawy, koncerty, dmuchańce, regionalne przysmaki i rodzinna atmosfera – tak zapowiadają się tegoroczne Dni Żelechowa. Największe święto miasta odbędzie się w dniach 20–21 czerwca i tradycyjnie przyciągnie mieszkańców oraz gości z całego regionu.

Organizatorami wydarzenia są Burmistrz Żelechowa oraz Przewodniczący Rady Miejskiej w Żelechowie, którzy zapraszają do wspólnego świętowania.

Świętowanie rozpocznie Bieg Łabędzia Tegoroczne obchody poprzedzi II Żelechowski Bieg Łabędzia, zaplanowany na 7 czerwca na Rynku w Żelechowie. Wydarzenie ma promować aktywność fizyczną i zdrowy styl życia, a jednocześnie stanowić wstęp do czerwcowego święta miasta.

Jubileusz KS Sęp i koncerty gwiazd Pierwszy dzień Dni Żelechowa odbędzie się 20 czerwca na stadionie KS „Sęp".

Jednym z najważniejszych punktów programu będzie jubileuszowy mecz z okazji 105-lecia działalności Klubu Sportowego Sęp Żelechów. Nie zabraknie również atrakcji dla miłośników motoryzacji. Na stadionie będzie można obejrzeć wystawę motocykli przygotowaną przez grupy MOTO SWAN Żelechów oraz Wolf-Team. Na scenie wystąpią Kapela Niwińskich, a wieczorem publiczność rozgrzeją zespoły EratoX i Classic. Zabawę taneczną do późnych godzin poprowadzi zespół Largo. Dodatkową atrakcją mają być przeloty motolotnią, o ile pozwolą na to warunki pogodowe.

Niedziela pod znakiem lokalnych talentów Drugi dzień obchodów, 21 czerwca, przeniesie się do Parku Miejskiego.

Wydarzenie rozpocznie Msza Święta, po której na scenie zaprezentują się dzieci i młodzież z terenu gminy Żelechów. W programie znalazły się występy uczestników zajęć Miejsko-Gminnego Ośrodka Kultury, Akademii Gitary, Orkiestry Dętej OSP Żelechów oraz grupy baletowej Dance Now.

Gwiazdą niedzielnego wieczoru będzie zespół Warszawska Ferajna.

Przez oba dni na uczestników czekać będzie rodzinna strefa rozrywki. Organizatorzy przygotowali dmuchańce, przejażdżki na kucykach, watę cukrową, popcorn, lody i wiele innych atrakcji dla dzieci. Nie zabraknie również stoisk gastronomicznych przygotowanych przez Koła Gospodyń Wiejskich z terenu gminy Żelechów. Sobotni bufet poprowadzą druhowie z OSP Piastów we współpracy z Klubem Sportowym Sęp Żelechów.

Tegoroczne Dni Żelechowa zostały dofinansowane ze środków Samorządu Województwa Mazowieckiego.

ok

Ponad 140 nowych urządzeń dla uczniów. Garwolińskie szkoły zyskały nowoczesny sprzęt

Uczniowie dwóch garwolińskich szkół podstawowych będą mogli korzystać z nowoczesnych laptopów i tabletów. Miasto Garwolin zrealizowało inwestycję finansowaną ze środków Krajowego Planu Odbudowy, dzięki której do placówek trafiło łącznie 145 nowych urządzeń komputerowych.

Wsparcie otrzymały Publiczna Szkoła Podstawowa nr 1 im. Marii Konopnickiej oraz Publiczna Szkoła Podstawowa nr 5 im. Janusza Korczaka.

Nowy sprzęt dla uczniów

W ramach projektu bezpośrednio do dyspozycji uczniów przekazano:
77 laptopów,
22 laptopy przeglądarkowe,
46 tabletów.

Nowoczesny sprzęt będzie wykorzystywany podczas codziennych zajęć, wspierając proces nauczania i rozwijanie kompetencji cyfrowych dzieci oraz młodzieży.

Fot. garwolin.pl

Nowe urządzenia wykorzystywane w codziennej pracy dydaktycznej, wspierają proces nauczania oraz rozwój umiejętności niezbędnych we współczesnym świecie

Wsparcie otrzymały Publiczna Szkoła Podstawowa nr 1 im. Marii Konopnickiej oraz Publiczna Szkoła Podstawowa nr 5 im. Janusza Korczaka

Inwestycja z Krajowego Planu Odbudowy

Przedsięwzięcie realizowane jest w ramach Krajowego Planu Odbudowy i Zwiększania Odporności. Jego celem jest wyrównanie poziomu wyposażenia szkół w sprzęt komputerowy oraz zapewnienie uczniom dostępu do nowoczesnych narzędzi edukacyjnych.

Samorząd podkreśla, że nowe urządzenia mają pomóc szkołom jeszcze lepiej przygotowywać uczniów do funkcjonowania w cyfrowym świecie, w którym umiejętność korzystania z technologii staje się jedną z kluczowych kompetencji.

ok

„Światy widziane" w Garwolinie

W Galerii Fotografii „Kotara" w Centrum Sportu i Kultury w Garwolinie odbył się wernisaż wystawy **„Światy widziane"** autorstwa Andrzeja Grudnia. Podczas spotkania uczestnicy nie tylko oglądali fotografie, ale także wspólnie z artystą i kuratorem Dariuszem Szubińskim interpretowali ukryte w nich znaczenia.

Wystawę można oglądać w holu wystawowym CSiK. Wstęp jest bezpłatny.

ok

Co, gdzie, kiedy?

CZERWIEC 19 PT.
„Kino na leżakach"
Dworek w Miętnem, godz. 19
Wieczorny plenerowy seans filmowy pod chmurką. Organizatorzy zapowiadają letni klimat i strefę relaksu.

CZERWIEC 20 SOB.
Dni Garwolina 2026
Największa impreza miejska w roku. Na scenie wystąpią m.in. Grzegorz Hyży oraz Wojtek Szumański. W programie także strefy rodzinne, gastronomia, animacje i wydarzenia sportowe.

CZERWIEC 27 SOB.
Powitanie wakacji i koncerty plenerowe
Skwer Solidarności w Garwolinie, godz. 18
Wieczorne wydarzenie rozpoczynające wakacyjny sezon w mieście.

CZERWIEC 27 SOB.
XIII Triathlon Garwoliński
Garwolin
Jedna z największych imprez sportowych w regionie. Zawodnicy zmierzą się w konkurencjach pływackich, kolarskich i biegowych.

CZERWIEC 27 SOB.
Dni Pilawy 2026
Pilawa
Gwiazdami tegorocznej edycji mają być Perfect & Łukasz Drapała oraz Vix.N

CZERWIEC 27 SOB.
Święto Gminy Sobolew 2026
Sobolew
W programie znalazły się koncerty, wydarzenia sportowe, rodzinne atrakcje oraz występ gwiazdy wieczoru – Miłego Pana

LIPIEC 4 SOB.
Festyn „Spotkajmy się w Miastkowie"
Miastków Kościelny
Rodzinne wydarzenie połączone z akcją charytatywną, koncertami i atrakcjami dla dzieci. Organizatorzy zapowiadają wielogodzinną zabawę i występy gwiazd sceny rozrywkowej.

LIPIEC 12 NIEDZ.
Koncert zespołu Baciary
Miastków Kościelny, godz. 21
Jeden z najbardziej wyczekiwanych koncertów wakacji w powiecie garwolińskim. Góralska energia, znane przeboje i tysiące uczestników pod sceną.

Woda i ścieki drożeją. Od czerwca mieszkańcy Garwolina płacą więcej

Od 1 czerwca weszły w życie nowe taryfy za dostarczanie wody i odprowadzanie ścieków dla mieszkańców Garwolina. Oznacza to wyższe rachunki zarówno dla gospodarstw domowych, jak i pozostałych odbiorców usług świadczonych przez Przedsiębiorstwo Wodociągów i Kanalizacji. Nowe stawki zostały zatwierdzone przez Państwowe Gospodarstwo Wodne Wody Polskie i będą obowiązywać przez najbliższe trzy lata.

Zmiana taryf wynika z wniosku przygotowanego przez PWiK Garwolin, który przedstawił nowe wyliczenia kosztów funkcjonowania systemu wodociągowo-kanalizacyjnego. Dokument został następnie zweryfikowany i zatwierdzony przez Wody Polskie.

Garwolin już wcześniej należał do samorządów z najwyższymi stawkami za wodę i ścieki w powiecie garwolińskim. Według danych publikowanych na początku roku mieszkańcy miasta płacili 5,79 zł netto za metr sześcienny wody i 14,33 zł netto za metr sześcienny ścieków. Teraz opłaty wzrosną jeszcze bardziej.

Nowe taryfy obowiązują od 1 czerwca 2026 roku i zostały ustalone na trzyletni okres rozliczeniowy.

ok
GAR

eprasa.pl 1a48dbdaf8

Pozostawił roczną córkę. Był poszukiwany. Teraz dachował!

24-letni mieszkaniec powiatu garwolińskiego poszukiwany do odbycia kary ponad dwóch lat pozbawienia wolności, został zatrzymany przez policjantów z powiatu ryckiego po groźnym zdarzeniu drogowym na terenie gminy Stężyca.

24-latek najpierw oddalił się z córką. Później zostawił dziecko w przypadkowym samochodzie. Uciekł. Po kilku dniach dachował, a policjanci wyczuli od niego silną woń alkoholu. Po wizycie w szpitalu trafił do zakładu karnego

Mężczyzna dachował samochodem marki Audi, a następnie próbował ukryć się przed funkcjonariuszami. Jak ustalili śledczy, kilka dni wcześniej ten sam 24-latek miał pozostawić swoją roczną córkę pod opieką przypadkowego kierowcy i uciec do lasu. Obecnie przebywa już w zakładzie karnym, a policja prowadzi dalsze postępowania dotyczące okoliczności obu zdarzeń.

Do zatrzymania doszło w poniedziałek po godzinie 18.30. Dyżurny Komisariatu Policji w Dęblinie otrzymał zgłoszenie o zdarzeniu drogowym w miejscowości Piotrowice. Ze wstępnych ustaleń wynikało, że kierujący Audi stracił panowanie nad pojazdem, zjechał z drogi i dachował na polu uprawnym.

Na miejsce natychmiast skierowano patrol policji oraz służby ratunkowe. Funkcjonariusze zastali uszkodzony samochód, jednak kierowcy nie było już w pobliżu pojazdu. Strażacy przekazali policjantom informację, że mężczyzna oddalił się z miejsca zdarzenia i skierował w stronę pobliskich zabudowań.

- Po otrzymaniu zgłoszenia policjanci rozpoczęli sprawdzanie okolicy. W trakcie prowadzonych działań odnaleźli ukrywającego się 24-letniego mieszkańca powiatu garwolińskiego, który, jak się okazało, był osobą poszukiwaną przez Sąd Rejonowy w Rykach do odbycia kary pozbawienia wolności - informuje asp. Łukasz Filipek, rzecznik prasowy Komendy Powiatowej Policji w Rykach.

W trakcie legitymowania i dalszych czynności funkcjonariusze ustalili, że mężczyzna nie posiada uprawnień do kierowania pojazdami. Dodatkowo od zatrzymanego wyczuwalna była silna woń alkoholu.

- W związku z podejrzeniem, że mógł kierować pojazdem w stanie nietrzeźwości, została od niego pobrana krew do badań laboratoryjnych. Wyniki pozwolą jednoznacznie ustalić stan trzeźwości kierującego w chwili zdarzenia - wyjaśnia asp. Filipek.

Sprawa nabrała dodatkowego wymiaru, gdy podczas prowadzonych czynności policjanci powiązali zatrzymanego z wcześniejszą interwencją, do której doszło kilka dni wcześniej również na terenie gminy Stężyca.

28 maja około godziny 10 dyżurny Komendy Powiatowej Policji w Rykach otrzymał zgłoszenie od kobiety, która poinformowała, że po kłótni jej 24-letni partner oddalił się z ich roczną córką w nieznanym kierunku. Na miejsce natychmiast skierowano policyjne patrole.

Funkcjonariusze rozpoczęli przeszukiwanie okolicy i sprawdzanie dróg dojazdowych. Przełom nastąpił, gdy jeden z kierowców przekazał policjantom odnalezione dziecko.

- Z ustaleń policjantów wynika, że mężczyzna zatrzymał przypadkowy samochód i poprosił kierowcę o podwiezienie. W pewnym momencie pozostawił w pojeździe swoją roczną córkę, po czym oddalił się w kierunku pobliskiego lasu. Dziewczynka została przekazana policjantom przez kierowcę, a następnie bezpiecznie wróciła pod opiekę bliskich - mówi rzecznik ryckiej policji.

Na szczęście dziecku nic się nie stało. Policjanci podkreślają jednak, że okoliczności zdarzenia wymagają szczegółowego wyjaśnienia pod kątem ewentualnego narażenia małoletniej na niebezpieczeństwo.

Po zatrzymaniu w Piotrowicach 24-latek został przewieziony do szpitala, gdzie udzielono mu pomocy medycznej w związku z obrażeniami odniesionymi podczas dachowania. Po zakończeniu hospitalizacji został doprowadzony do zakładu karnego, w którym odbędzie zasądzoną wcześniej karę ponad dwóch lat pozbawienia wolności.

mp

W Maciejowicach urodziło się tylko 49 dzieci. Gmina straciła w rok 110 mieszkańców

Niepokojące dane płyną z najnowszego Raportu o stanie Gminy Maciejowice za 2025 rok.

W ciągu zaledwie jednego roku liczba mieszkańców zmniejszyła się o 110 osób. Statystyki pokazują również, że liczba zgonów wyraźnie przewyższyła liczbę urodzeń. Na koniec 2025 roku w gminie Maciejowice zameldowanych było 6658 mieszkańców. To o 110 osób mniej niż rok wcześniej. Jeszcze bardziej wymowne są dane dotyczące ruchu naturalnego ludności. W ciągu całego roku urodziło się zaledwie 49 dzieci, podczas gdy odnotowano 82 zgony. Oznacza to, że przyrost naturalny był wyraźnie ujemny.

To problem, z którym od lat mierzy się wiele samorządów w Polsce, jednak liczby zawarte w raporcie pokazują, że także gmina Maciejowice odczuwa skutki niekorzystnych zmian demograficznych. Coraz mniej narodzin i starzejące się społeczeństwo to wyzwania, które w przyszłości mogą wpływać m.in. na funkcjonowanie szkół, rynku pracy czy lokalnych usług.

Największą miejscowością w gminie pozostają **Maciejowice**, gdzie mieszka 1406 osób. Kolejne miejsca zajmują **Oronne (371 mieszkańców), Oblin (344), Podłęż (336) oraz Podwierzbie (291 mieszkańców).**

Są też miejscowości, które liczą już tylko po kilkanaście lub kilkadziesiąt osób. Najmniej mieszkańców ma **Kępa Podwierzbiańska,** gdzie zameldowanych jest zaledwie **17 osób.** Niewiele większe są Malamówka (27 mieszkańców), Budy Podłęskie (38) czy Nowe Kraski (39 mieszkańców).

Najmniej mieszkańców ma Kępa Podwierzbiańska, gdzie zameldowanych jest zaledwie 17 osób

Raport pokazuje jednak nie tylko problemy demograficzne. Władze gminy wskazują również na liczne inwestycje realizowane w 2025 roku, w tym modernizację Rynku w Maciejowicach, przebudowę dróg, rozwój sieci wodociągowej i kanalizacyjnej oraz modernizację obiektów publicznych. Nie zmienia to jednak faktu, że jednym z najważniejszych wyzwań stojących dziś przed gminą pozostaje zatrzymanie niekorzystnych trendów demograficznych.

Dane pochodzą z Raportu o stanie Gminy Maciejowice za 2025 rok.

ok

GAR

R E K L A M A

R E K L A M A

eprasa.pl 1a48dbdaf8

76 godzin w piekle. Tak strażacy z powiatu garwolińskiego walczyli z największym pożarem lasu na Mazowszu

Przez ponad trzy doby żyli w rytmie alarmów, dymu i nieustannej walki z ogniem.

Spali po kilkanaście minut, jedli posiłki siedząc na leśnej ściółce, a każdą wolną chwilę wykorzystywali na krótki odpoczynek przed kolejnym zadaniem. Strażacy z powiatu garwolińskiego wrócili z akcji, która na długo pozostanie w ich pamięci.

Pożar wybuchł 28 maja w rejonie Międzylesia, Ołdakowizny i Stanisławowa na pograniczu powiatów wołomińskiego i mińskiego. Suche poszycie leśne i sprzyjające warunki sprawiły, że ogień bardzo szybko rozprzestrzenił się na kolejne obszary.

Według najnowszych danych pożar objął około 315 hektarów lasu. Do działań skierowano ogromne siły ratownicze. W akcji uczestniczyło ponad 1500 osób, w tym około 1270 strażaków PSP i OSP. Wsparcie zapewniały samoloty gaśnicze Dromader, śmigłowce Lasów Państwowych oraz policyjne Black Hawki wykonujące zrzuty wody.

Choć główny front pożaru został opanowany, służby przez wiele dni prowadziły dogaszanie pogorzeliska i monitorowanie terenu, aby wykluczyć ponowne pojawienie się ognia.

Fot. OSP Borowie

Po zakończeniu działań strażacy z OSP Borowie podziękowali wszystkim służbom za współpracę, wytrwałość i profesjonalizm podczas tej wyjątkowo trudnej akcji

Fot. Komenda Powiatowa Państwowej Straży Pożarnej w Garwolinie

W poniedziałek, 1 czerwca, działania zakończył pluton „LAS" z powiatu garwolińskiego, który od 28 maja uczestniczył w akcji gaśniczej na terenie powiatów wołomińskiego i mińskiego

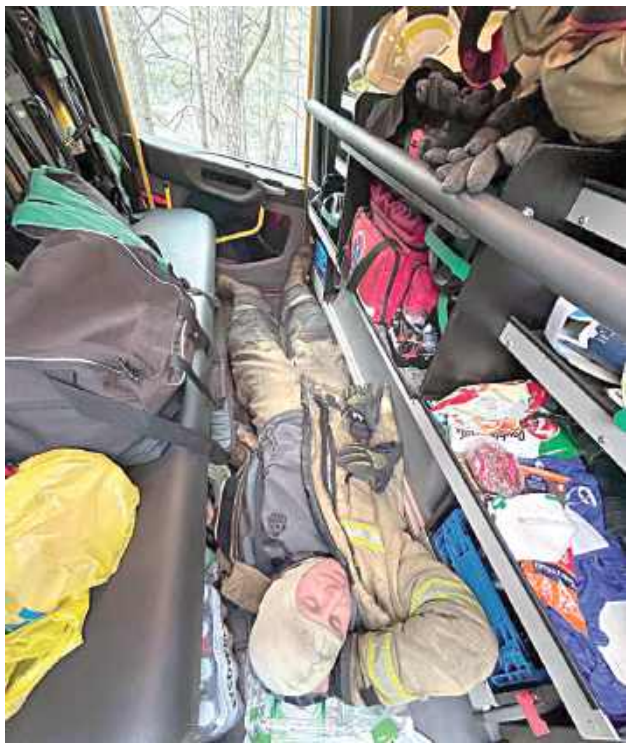

Fot. OSP Borowie

Na fotografiach opublikowanych przez OSP Borowie widać strażaków odpoczywających pomiędzy kolejnymi zadaniami, jedzących posiłki w lesie czy próbujących złapać kilka minut snu

Fot. OSP Borowie

Zdjęcia pokazują nie tylko skalę pożaru, ale przede wszystkim ludzi, którzy bez względu na zmęczenie wykonali swoją służbę do końca

Nasi strażacy ruszyli na pomoc

W działania zaangażowany został również pluton „Las" z powiatu garwolińskiego. W jego skład weszli strażacy z Jednostki Ratowniczo-Gaśniczej w Garwolinie oraz druhowie z OSP Podebłocie, Borowie, Wola Rębkowska, Pilawa i Łaskarzew.

Jedną z jednostek, która przez wiele godzin pracowała na miejscu pożaru, była OSP Borowie.

– Po 76 godzinach ciągłych działań zakończyliśmy udział w gaszeniu jednego z największych pożarów lasów ostatnich lat na Mazowszu – poinformowali druhowie po powrocie do swojej jednostki.

Strażacy zostali zadysponowani do działań 28 maja o godzinie 19.39. Przez kolejne dni prowadzili przelewanie pogorzeliska, dogaszanie ukrytych zarzewi ognia oraz zabezpieczanie terenu przed ponownym zapłonem.

Zdjęcia mówią więcej niż liczby

Liczby robią wrażenie. Ponad 1500 uczestników akcji, setki pojazdów, śmigłowce i samoloty gaśnicze. Jednak dopiero zdjęcia pokazują, jak wyglądała ta akcja od środka.

Na fotografiach opublikowanych przez okoliczne OSP widać strażaków odpoczywających pomiędzy kolejnymi zadaniami, jedzących posiłki w lesie czy próbujących złapać kilka minut snu. Widać także spalone połacie lasu, osmolone pnie drzew i dym unoszący się nad pogorzeliskiem jeszcze długo po opanowaniu ognia. To obrazy, które pokazują cenę wielodniowej walki z żywiołem. Za każdym komunikatem o kolejnych zastępach i godzinach działań stoją ludzie, którzy przez kilkadziesiąt godzin funkcjonują na granicy wytrzymałości.

Podziękowania od komendantaPo zakończeniu działań Komendant Powiatowy Państwowej Straży Pożarnej w Garwolinie bryg. Tomasz Biernacki podziękował wszystkim uczestnikom akcji za zaangażowanie i profesjonalizm.

– Dziękuję wszystkim strażakom, którzy z pełnym poświęceniem uczestniczyli w akcji gaszenia pożaru lasu. Dziękuję za odwagę, profesjonalizm oraz gotowość do niesienia pomocy w trudnych i wymagających warunkach – podkreślił komendant.

Jak zaznaczył, działania prowadzone poza granicami powiatu po raz kolejny pokazały, że strażacy z ziemi garwolińskiej są gotowi nieść pomoc wszędzie tam, gdzie jest ona potrzebna.

Słowa uznania dla wszystkich ratowników

Po zakończeniu działań strażacy z OSP Borowie podziękowali wszystkim służbom za współpracę, wytrwałość i profesjonalizm podczas tej wyjątkowo trudnej akcji.

Dla mieszkańców powiatu garwolińskiego to także okazja, by podziękować własnym strażakom. Druhowie z Garwolina, Borowia, Łaskarzewa, Pilawy, Woli Rębkowskiej i Podebłocia przez wiele dni byli częścią ogromnej operacji ratowniczej, pomagając chronić lasy, mienie i bezpieczeństwo mieszkańców Mazowsza.

Ich zdjęcia pokazują nie tylko skalę pożaru, ale przede wszystkim ludzi, którzy bez względu na zmęczenie wykonali swoją służbę do końca.

ok

Wśród płomieni znaleźli małą sarenkę. Piękny gest strażaków z Żelechowa

Przez 43 godziny walczyli z ogromnym pożarem lasu na pograniczu powiatów wołomińskiego i mińskiego. Wśród spalonego lasu i kłębów dymu zauważyli małą sarenkę, która sama nie miała szans na ucieczkę.

Strażacy z OSP Żelechów nie przeszli obok obojętnie i uratowali zwierzę przed niebezpieczeństwem.

W akcji uczestniczyło łącznie 12 strażaków z OSP Żelechów. Ich zadaniem było gaszenie ognia, dogaszanie pogorzelisk oraz zabezpieczanie terenów zagrożonych rozprzestrzenianiem się pożaru.

Podczas działań druhowie natrafili jednak na małą sarenkę, która znalazła się w niebezpiecznym rejonie objętym akcją ratowniczą.

– Druhowie z pierwszej zmiany podczas swoich działań znaleźli i uratowali małą sarenkę, która została zaopiekowana, a później przekazana służbie leśnej będącej na miejscu pożaru – poinformowała OSP Żelechów.

43 godziny trudnej służby

Strażacy z Żelechowa wrócili do swojej jednostki w sobotę, 31 maja, około godziny 12. Wcześniej przez 43 godziny uczestniczyli w działaniach prowadzonych przy ogromnym pożarze lasu.

Fotografie opublikowane przez druhów szybko zwróciły uwagę mieszkańców. Wśród zdjęć dokumentujących skalę pożaru znalazło się również zdjęcie uratowanej sarenki.

Dla wielu osób stało się ono symbolem tej akcji. Pokazało, że nawet podczas walki z ogromnym żywiołem strażacy potrafią dostrzec pojedyncze, bezbronne zwierzę i zrobić wszystko, by je uratować.

Po udzieleniu pomocy sarenka została przekazana leśnikom, którzy przejęli nad nią dalszą opiekę.

ok

Fot. OSP Żelechów

Mała sarenka uratowana przez strażaków OSP Żelechów

GAR

eprasa.pl 1a48dbdaf8

Śmiertelny wypadek w Kaleniu Drugim. Jest akt oskarżenia przeciwko kierowcy

Fot.KPP Garwolin

Po zderzeniu samochód dachował, a kierująca została zakleszczona wewnątrz pojazdu

Fot.KPP Garwolin

Ze wstępnych ustaleń policji wynikało, że seat nadjeżdżał z prawej strony

Minęło ponad osiem miesięcy od tragicznego wypadku w Kaleniu Drugim w gminie Sobolew, w którym zginęła 50-letnia mieszkanka gminy.

Śledztwo prowadzone przez Prokuraturę Rejonową w Garwolinie zostało zakończone, a do sądu trafił akt oskarżenia przeciwko kierowcy drugiego samochodu. Jak ustaliliśmy, proces już się rozpoczął. Wyrok jednak jeszcze nie zapadł.

Do tragedii doszło 20 września 2025 roku przed godziną 15 na skrzyżowaniu równorzędnych dróg gminnych w Kaleniu Drugim. Zderzyły się tam dwa samochody osobowe – opel kierowany przez 42-letniego mieszkańca gminy Sobolew oraz seat prowadzony przez 50-letnią kobietę, również mieszkankę gminy Sobolew. Ze wstępnych ustaleń policji wynikało, że seat nadjeżdżał z prawej strony. Po zderzeniu samochód dachował, a kierująca została zakleszczona wewnątrz pojazdu.

Walka o życie nie przyniosła skutku

Na miejsce skierowano straż pożarną, zespoły ratownictwa medycznego, policję oraz śmigłowiec Lotniczego Pogotowia Ratunkowego.

Strażacy wykonali dostęp do poszkodowanej kobiety, którą przekazano ratownikom medycznym. Mimo podjętej reanimacji życia 50-latki nie udało się uratować. Kobieta zmarła na miejscu zdarzenia. Kierowca opla był trzeźwy i trafił do szpitala.

Była sekcja zwłok

Jak informowaliśmy kilka tygodni po wypadku, Prokuratura Rejonowa w Garwolinie zleciła przeprowadzenie sekcji zwłok zmarłej kobiety.

W październiku śledztwo nadal trwało, a śledczy oczekiwali na wyniki badań i dalsze opinie, które miały pomóc w odtworzeniu przebiegu tragicznego zdarzenia.

W tamtym czasie nikomu nie przedstawiono jeszcze zarzutów.

Akt oskarżenia trafił do sądu

Dziś wiadomo już, że śledztwo zostało zakończone.

– W dniu 3 lutego br. w przedmiotowej sprawie został skierowany akt oskarżenia przeciwko Jarosławowi R. o czyn z artykułu 177 paragraf 2 Kodeksu karnego, czyli spowodowanie wypadku drogowego ze skutkiem śmiertelnym – poinformował prokurator rejonowy w Garwolinie Leszek Wójcik.

Jak dodał, sprawa znajduje się już na etapie postępowania sądowego.

– Do chwili obecnej nie zapadł jeszcze wyrok. Postępowanie przed sądem już ruszyło, został otwarty przewód sądowy – przekazał prokurator.

O winie zdecyduje sąd

Artykuł 177 § 2 Kodeksu karnego przewiduje odpowiedzialność za spowodowanie wypadku drogowego, którego skutkiem jest śmierć człowieka lub ciężki uszczerbek na zdrowiu. Ostateczna ocena zgromadzonych dowodów i odpowiedź na pytanie o odpowiedzialność oskarżonego należeć będzie do sądu.

Na razie nie wiadomo, kiedy zapadnie wyrok w tej sprawie.

ok

Ponad 1,5 mln zł na drogę w Wanatach. Umowa już podpisana

Ponad 2 kilometry nowej nawierzchni, przebudowane zjazdy, pobocza i odwodnienie – już wkrótce kierowcy odczują efekty kolejnej drogowej inwestycji w powiecie garwolińskim. Starosta Iwona Kurowska poinformowała o podpisaniu umowy na przebudowę odcinka drogi powiatowej w Wanatach. Wartość zadania przekracza 1,5 mln zł.

Fot.Starosta Iwona Kurowska/facebook.com

Jak podkreśla starosta Iwona Kurowska, podpisanie umowy to kolejny krok w kierunku modernizacji sieci drogowej na terenie powiatu

To kolejna inwestycja drogowa realizowana na terenie powiatu garwolińskiego, która ma poprawić stan lokalnej infrastruktury i ułatwić codzienne przemieszczanie się mieszkańców.

Ponad dwa kilometry nowej nawierzchni Zakres prac obejmuje przebudowę ponad dwukilometrowego odcinka drogi. W ramach zadania wykonana zostanie nowa nawierzchnia jezdni o szerokości 5,5 metra. Zaplanowano również budowę poboczy, przebudowę zjazdów oraz wykonanie odwodnienia korpusu drogowego.

Dzięki inwestycji poprawią się warunki ruchu zarówno dla mieszkańców, jak i kierowców korzystających z tej trasy na co dzień.

Gmina Łaskarzew dokłada pół miliona złotych Wartość przedsięwzięcia przekracza 1,5 mln zł. Istotne wsparcie finansowe zapewni Gmina Łaskarzew, która przeznaczy na realizację inwestycji 500 tys. zł.

Jak podkreśla starosta Iwona Kurowska, podpisanie umowy to kolejny krok w kierunku modernizacji sieci drogowej na terenie powiatu.

– To ważna inwestycja dla mieszkańców Powiatu Garwolińskiego i kolejny krok w stronę bezpiecznej oraz komfortowej infrastruktury drogowej – przekazała.

Poprawa bezpieczeństwa i komfortu Przebudowa drogi w Wanatach ma nie tylko poprawić stan nawierzchni, ale także zwiększyć bezpieczeństwo uczestników ruchu drogowego. Nowe pobocza, odpowiednie odwodnienie oraz przebudowane zjazdy mają wpłynąć na wygodę użytkowników i trwałość całej inwestycji.

Całość kosztowała 727,9 tys. zł

Mieszkańcy od lat zwracali uwagę na potrzebę modernizacji tego odcinka. Teraz, po podpisaniu umowy, realizacja zadania staje się faktem.

ok

GAR

Nowe boisko już służy mieszkańcom. Inwestycja kosztowała blisko 730 tys. zł

Po wielu miesiącach prac i organizacyjnych zawirowań mieszkańcy Rębkowa mogą już korzystać z nowoczesnego boiska piłkarskiego. Przy Szkole Podstawowej odbyło się oficjalne otwarcie wyremontowanego obiektu, którego modernizacja kosztowała niemal 730 tys. zł.

Uroczystość zgromadziła przedstawicieli samorządu, szkoły, radnych oraz mieszkańców. Jak podkreślano podczas otwarcia, nowe boisko ma służyć nie tylko uczniom, ale także całej lokalnej społeczności, stając się miejscem aktywności sportowej i integracji.

Inwestycja ma dłuższą historię, niż mogłoby się wydawać. Pierwsze działania związane z przebudową rozpoczęły się jeszcze w 2023 roku. W trakcie realizacji gmina była zmuszona zmienić wykonawcę, ponieważ pierwotna firma nie wywiązywała się z zapisów umowy. Ostatecznie zadanie zostało doprowadzone do końca i właśnie oddane do użytku.

Wartość przedsięwzięcia przekracza 1,5 mln zł. Istotne wsparcie finansowe zapewni Gmina Łaskarzew, która przeznaczy na realizację inwestycji 500 tys. zł

W ramach modernizacji boisko zyskało nową nawierzchnię, oświetlenie, wysokie ogrodzenie oraz ławki dla zawodników rezerwowych. Całość kosztowała 727,9 tys. zł, z czego 200 tys. zł pochodziło z dofinansowania w ramach programu „Mazowsze dla sportu".

Podczas otwarcia nie zabrakło sportowych emocji. Po symbolicznym przecięciu wstęgi rozegrano turniej z udziałem reprezentacji szkół z terenu gminy Garwolin. Uroczystość uświetniły również występy uczniów.

ok

eprasa.pl 1a48dbdaf8

„Długo próbowałam wierzyć, że coś się zmieni” - pożegnanie po 24 latach pracy.

Słowa szefowej MGOPS w Pilawie wywołały wiele pytań i komentarzy

- To nie jest łatwa decyzja. Są takie, które dojrzewają w ciszy – tam, gdzie człowiek długo próbuje jeszcze wierzyć, że coś się zmieni – napisała Anna Grzegrzółka-Woźniak, żegnając się z mieszkańcami po 24 latach pracy w Miejsko-Gminnym Ośrodku Pomocy Społecznej w Pilawie.

Opublikowany przez wieloletnią kierownik MGOPS wpis pełen podziękowań, ale i gorzkich refleksji, wywołał duże poruszenie wśród mieszkańców gminy.

Po 24 latach pracy w Miejsko-Gminnym Ośrodku Pomocy Społecznej w Pilawie Anna Grzegrzółka-Woźniak zamyka ważny rozdział swojego życia. W opublikowanym 29 maja pożegnaniu dziękuje mieszkańcom, współpracownikom i seniorom, jednocześnie pozostawiając słowa, które wielu odebrało jako wyjątkowo osobiste i pełne emocji.

„Są momenty, kiedy trzeba wybrać siebie”

W swoim wpisie wieloletnia kierownik MGOPS podkreśliła, że decyzja o odejściu nie należała do łatwych.

– Po 24 latach pracy w Miejsko-Gminnym Ośrodku Pomocy Społecznej w Pilawie zamykam bardzo ważny rozdział swojego życia. To nie jest łatwa decyzja. Są takie, które dojrzewają w ciszy – tam, gdzie człowiek długo próbuje jeszcze wierzyć, że coś się zmieni – napisała.

Jak podkreślała, przez wszystkie lata starała się wykonywać swoją pracę z pełnym zaangażowaniem i przekonaniem, że najważniejszy jest drugi człowiek.

– Przez wszystkie te lata dawałam z siebie wszystko – z sercem, z szacunkiem i z przekonaniem, że najważniejszy jest drugi człowiek. Są jednak momenty, kiedy trzeba wybrać siebie. Nie dlatego, że się chce, ale dlatego, że inaczej już się nie da – czytamy we wpisie.

Choć Anna Grzegrzółka-Woźniak nie podała powodów swojej decyzji, właśnie te fragmenty były najczęściej komentowane przez mieszkańców pod jej pożegnalnym wpisem.

Podziękowania dla zespołu i mieszkańców

W swoim pożegnaniu wieloletnia kierownik nie zapomniała o osobach, z którymi współpracowała przez lata. Szczególne słowa wdzięczności skierowała do pracowników Miejsko-Gminnego Ośrodka Pomocy Społecznej.

– Dziękuję za lata wspólnej pracy w życzliwej atmosferze, za wzajemne wsparcie, zaangażowanie i codzienną troskę o mieszkańców naszej gminy. Zawsze będę pamiętać Wasze oddanie, profesjonalizm, dobre serca i autentyczną chęć niesienia pomocy. To był zaszczyt pracować z tak wyjątkowymi ludźmi – napisała.

Fot.Miejsko-Gminny Ośrodek Pomocy Społecznej w Pilawie / facebook.com

Po 24 latach pracy w Miejsko-Gminnym Ośrodku Pomocy Społecznej w Pilawie Anna Grzegrzółka-Woźniak zamyka ważny rozdział swojego życia

Podziękowała również mieszkańcom za zaufanie, życzliwość i wsparcie okazywane przez lata pracy.

– Jedno się nie zmienia – zawsze będę gotowa pomagać. Niezależnie od tego, czy jako pracownik, czy po prostu jako mieszkanka Pilawy – zapewniła.

Seniorzy zajmują szczególne miejsce

Osobny fragment swojego pożegnania poświęciła seniorom.

– Z całego serca dziękuję również naszym Seniorom. Zajmujecie szczególne miejsce w moim sercu. Wasza mądrość, życzliwość, pogoda ducha i wzajemna troska były dla mnie źródłem inspiracji i motywacji. Każde spotkanie z Wami było dla mnie ogromną wartością i prawdziwą przyjemnością – napisała.

Mieszkańcy: „Szkoda, że nie wszyscy umieją dostrzec dobrą robotę innych”

Pod wpisem szybko pojawiło się wiele komentarzy. Mieszkańcy dziękowali za pomoc, której doświadczyli przez lata, a także za zaangażowanie w sprawy społeczne.

- Nie każdy potrafi pomagać ludziom z taką empatią, spokojem i sercem. Dziękuję za dobro, które od Ciebie Aniu kiedyś otrzymałam – napisała jedna z mieszkanek. - Przykro nam. Twoja postawa godna podziwu. Pani Aniu, jest pani tym ludziom bardzo potrzebna – czytamy w kolejnym komentarzu.

- Aniu, jesteś wielka. Mimo Twojego drobnego ciała masz w sobie ogrom siły i dobra – napisała jedna z osób współpracujących z odchodzącą kierownik.

Nie brakowało także wpisów wskazujących, że decyzja o odejściu musiała być trudna.

- Gratuluję Ci tej trudnej decyzji. Zmiany czasami są dobre i bardzo potrzebne – napisała jedna z komentujących.

- Szacun! Za to wszystko, co robiłaś i będziesz robić nadal. Szkoda, że nie wszyscy umieją dostrzec dobrą robotę innych – dodał kolejny mieszkaniec.

„To był czas dobrze wykorzystany”

W niedzielę Anna Grzegrzółka-Woźniak opublikowała jeszcze jeden wpis, dziękując za wszystkie komentarze, wiadomości i telefony, które otrzymała po swoim pożegnaniu.

Przyznała, że reakcja mieszkańców była dla niej niezwykle poruszająca.

– Czytając Wasze komentarze, poczułam ogromne wzruszenie. Uświadomiłam sobie, że te 24 lata pracy nie były czasem straconym. Jeśli przez te lata udało mi się komuś pomóc, dodać otuchy, wesprzeć w trudnym momencie lub po prostu być obok wtedy, gdy było to potrzebne, to był to czas dobrze wykorzystany – napisała.

Dodała również, że zamyka ten etap życia „z wdzięcznością, wzruszeniem i podniesioną głową”.

Po niemal ćwierć wieku pracy kończy się ważny rozdział nie tylko w życiu Anny Grzegrzółki-Woźniak, ale również w historii pilawskiego MGOPS. A sądząc po reakcjach mieszkańców, jej odejście trudno uznać za zwykłą zmianę kadrową.

ok

Mieszkańcy czekali na to od lat! W Trąbkach powstanie ogromny nowy obiekt

Po latach oczekiwań gmina Pilawa ogłosiła przetarg na budowę nowego Domu Kultury wraz z placem rekreacyjnym. To jedna z największych inwestycji społecznych planowanych w ostatnich latach na terenie gminy. Jej całkowity koszt szacowany jest na blisko 20 mln zł.

Dodatkowo samorząd pozyskał już 1,8 mln zł dofinansowania z programu „Mazowsze pomaga”, realizowanego przez Samorząd Województwa Mazowieckiego.

Ruszył pierwszy etap inwestycji

22 maja oficjalnie ogłoszono przetarg na realizację pierwszego etapu zadania pod nazwą „Budowa Domu Kultury wraz z placem rekreacyjnym w miejscowości Trąbki”.

Ze względu na skalę przedsięwzięcia inwestycja została podzielona na dwa etapy. W pierwszej kolejności wykonawca będzie odpowiedzialny za doprowadzenie budynku do stanu surowego zamkniętego wraz z wykonaniem elewacji.

Zakończenie tego etapu planowane jest do 31 sierpnia 2027 roku.

Powrót Domu Kultury do historycznej lokalizacji

Nowy obiekt powstanie przy ul. Osadniczej 51 w Trąbkach, dokładnie w miejscu, gdzie przez lata funkcjonował poprzedni Dom Kultury.

Jak podkreślają władze gminy, działka nie była własnością samorządu. Po odzyskaniu gruntów przez Spółkę Przemysł Szklany w Polsce gmina zdecydowała się odkupić teren za kwotę 600 tys. zł, aby przywrócić temu miejscu funkcję społeczną.

Fot.pilawa.com.pl

Plan nowego budynku

Nawiązanie do historii Huty Szkła „Czechy”

Projekt przygotowała firma INSTAL-TECH Marcin Marzec.

Budynek będzie miał trzy kondygnacje i zostanie zaprojektowany w sposób nawiązujący do historycznej zabudowy Huty Szkła „Czechy”, która przez dziesięciolecia była symbolem Trąbek.

Obiekt będzie w pełni dostosowany do potrzeb osób z niepełnosprawnościami. Zaplanowano m.in. windę oraz rozwiązania eliminujące bariery architektoniczne.

Biblioteka, sala widowiskowa i miejsce dla organizacji społecznych

Nowy Dom Kultury ma stać się centrum życia społecznego i kulturalnego miejscowości.

W budynku znajdą się między innymi nowoczesna biblioteka, sala wielofunkcyjna dla około 100 osób, zaplecze cateringowe, lokal gastronomiczny, sala multimedialna, sale warsztatowe, pomieszczenia dla Orkiestry Dętej, miejsce dla Koła Gospodyń Wiejskich, przestrzeń dla harcerzy, zaplecze dla organizacji senioralnych.

Przy obiekcie powstanie również plac rekreacyjny.

Jest już pierwsze dofinansowanie

Gmina Pilawa poinformowała także o pozyskaniu 1,8 mln zł wsparcia z budżetu Województwa Mazowieckiego w ramach programu „Mazowsze pomaga”.

Samorząd zapowiada jednocześnie dalsze starania o kolejne środki zewnętrzne, które pozwolą sfinansować następne etapy inwestycji.

Firmy mogą składać oferty

Termin składania ofert w przetargu wyznaczono na 9 czerwca do godz. 10.

Przy wyborze wykonawcy pod uwagę brane będą dwa kryteria: cena – 60 proc. oraz długość okresu gwarancji – 40 proc.

Jeśli procedura przetargowa przebiegnie zgodnie z planem, już w najbliższych miesiącach mieszkańcy Trąbek będą mogli zobaczyć pierwsze prace przy jednej z najbardziej wyczekiwanych inwestycji w historii miejscowości.

ok

GAR

eprasa.pl 1a48dbdaf8

Strażacy z Korytnicy mają powody do dumy. Mieszkańcy tłumnie ruszyli oddać krew

Fot.OSP Korytnica

Największe podziękowania druhowie kierują jednak do wszystkich osób, które zdecydowały się oddać krew

Fot.OSP Korytnica

To był dzień, który na długo pozostanie w pamięci druhów z OSP Korytnica. W poniedziałek, 1 czerwca, remiza stała się miejscem wyjątkowej akcji pomocy

Fot.OSP Korytnica

W ramach ogólnopolskiej inicjatywy „Ognisty Ratownik – Gorąca Krew" mieszkańcy regionu licznie odpowiedzieli na apel strażaków i oddali krew

To był dzień, który na długo pozostanie w pamięci druhów z OSP Korytnica. W poniedziałek, 1 czerwca remiza stała się miejscem wyjątkowej akcji pomocy.

W ramach ogólnopolskiej inicjatywy „Ognisty Ratownik – Gorąca Krew" mieszkańcy regionu licznie odpowiedzieli na apel strażaków i oddali to, czego nie da się wyprodukować w żadnym laboratorium – krew. Efekt? Przeszedł oczekiwania organizatorów.

Spośród 55 zarejestrowanych osób aż 54 oddały krew. Jak podkreślają strażacy, to znakomity wynik, zwłaszcza że była to pierwsza tego typu akcja zorganizowana przez jednostkę OSP Korytnica.

Pomoc, która może uratować życieHonorowe krwiodawstwo od lat jest jedną z najważniejszych form pomocy drugiemu człowiekowi. Jedna donacja może pomóc nawet kilku pacjentom, a zapotrzebowanie na krew w szpitalach pozostaje niezmiennie wysokie.

Nic więc dziwnego, że inicjatywa spotkała się z tak dużym odzewem mieszkańców. Przez kilka godzin w siedzibie OSP Korytnica pojawiały się kolejne osoby gotowe podzielić się tym bezcennym darem.

– To wspaniały wynik, który przeszedł nasze oczekiwania jak na pierwszą taką akcję – podkreślają organizatorzy.

Nie tylko krwiodawstwo- Poniedziałkowe wydarzenie miało również edukacyjny wymiar. Równolegle odbył się konkurs plastyczny dla uczniów Szkoły Podstawowej w Korytnicy poświęcony tematyce honorowego krwiodawstwa.

Uczestnicy akcji wybrali już trzy najlepsze prace, które zostaną nagrodzone. Organizatorzy zadbali jednak o to, aby żadne dziecko nie wyszło z pustymi rękami. Na wszystkich uczestników konkursu przygotowano upominki i niespodzianki.

Wspólne dzieło wielu osóbPrzy organizacji wydarzenia OSP Korytnica mogła liczyć na wsparcie wielu osób i instytucji. W przygotowanie akcji zaangażowali się m.in. Urząd Gminy Trojanów z wójtem Michałem Jaskiem na czele, panie z sołectwa Korytnica wraz z sołtys Beatą Różowicz oraz Oddział Terenowy Krwiodawstwa w Garwolinie kierowany przez Monikę Grędę. Nie zabrakło również sponsorów, dzięki którym udało się przygotować upominki dla krwiodawców oraz dzieci biorących udział w konkursie.

W ramach ogólnopolskiej inicjatywy „Ognisty Ratownik - Gorąca Krew" mieszkańcy regionu licznie odpowiedzieli na apel strażaków i oddali to, czego nie da się wyprodukować w żadnym laboratorium - krew

Największe podziękowania druhowie kierują jednak do wszystkich osób, które zdecydowały się oddać krew. To właśnie dzięki ich zaangażowaniu i gotowości do pomocy pierwsza akcja krwiodawstwa w Korytnicy zakończyła się tak dużym sukcesem.

Wszystko wskazuje na to, że wydarzenie ma szansę na stałe wpisać się do kalendarza lokalnych inicjatyw. Strażacy już dziś zapowiadają kolejną edycję.

ok

Burmistrz Świeczak odebrała prestiżowe wyróżnienie w Nałęczowie

Garwolin znalazł się w gronie samorządów wyróżnionych podczas Future Economy & Tech Forum 2026 – jednego z najważniejszych wydarzeń poświęconych nowym technologiom, cyfryzacji i przyszłości gospodarki w Polsce.

Wyróżnienie odebrała burmistrz Marzena Świeczak, podkreślając, że jest ono efektem działań prowadzonych z myślą o mieszkańcach i rozwoju nowoczesnych usług publicznych.

Forum odbyło się 25 maja w Nałęczowie i zgromadziło przedstawicieli administracji publicznej, biznesu, świata nauki oraz sektora nowych technologii.

Garwolin został doceniony za odważne podejście do nowych technologii i cyfrowych zmian w samorządzie

fot.Marzena Świeczak/facebook.com

Dla samorządów tego typu nagrody są nie tylko prestiżowym wyróżnieniem, ale także potwierdzeniem, że obrany kierunek rozwoju odpowiada współczesnym wyzwaniom związanym z cyfryzacją i nowymi technologiami

Czym jest to wyróżnienie?

Jednym z najważniejszych punktów programu była gala „Samorząd Nowoczesny Technologicznie". Nagrody i wyróżnienia przyznawane są samorządom, które skutecznie wdrażają nowoczesne technologie, rozwijają cyfrowe usługi dla mieszkańców i stawiają na innowacyjne zarządzanie. O wyborze laureatów decyduje kapituła złożona z ekspertów, naukowców i przedstawicieli sektora technologicznego.

Jak poinformowała burmistrz Marzena Świeczak, Garwolin został doceniony za odważne podejście do nowych technologii i cyfrowych zmian w samorządzie.

– To dla nas bardzo ważne, że doceniono działania, które realizujemy z myślą o mieszkańcach – lepszych usługach publicznych, nowoczesnym mieście i rozwoju kompetencji przyszłości – podkreśliła burmistrz w mediach społecznościowych.

ok

Garwolin nocą w obiektywie

Lubisz fotografować i dostrzegasz piękno miasta po zmroku? Z okazji zbliżających się Dni Garwolina ruszył konkurs fotograficzny „Garwolin Nocą – Garwolin by Night".

Zadaniem uczestników jest uchwycenie nocnego oblicza miasta – jego ulic, zabytków, architektury, przyrody czy wyjątkowej atmosfery po zachodzie słońca. Każdy uczestnik może zgłosić maksymalnie cztery fotografie.

Prace można przesyłać do **14 czerwca** drogą mailową na adres **konkurs@biblioteka-garwolin.pl** lub dostarczyć osobiście do Mediateki przy ul. Nadwodnej 1. Na autorów najlepszych zdjęć czekają nagrody rzeczowe.

Szczegółowy regulamin dostępny jest na stronie Biblioteki Publicznej Miasta Garwolina.

ok

eprasa.pl 1a48dbdaf8

Bezpłatny dentysta dla uczniów w Łaskarzewie

Dobra wiadomość dla rodziców i uczniów z Łaskarzewa. Dzieci uczęszczające zarówno do Szkoły Podstawowej nr 1, jak i Szkoły Podstawowej nr 2 zostały objęte bezpłatną opieką stomatologiczną finansowaną przez Narodowy Fundusz Zdrowia.

Gabinet stomatologiczny został uruchomiony w budynku Szkoły Podstawowej nr 1. Co ważne, z jego usług będą mogli korzystać uczniowie obu łaskarzewskich podstawówek. W ramach świadczeń zapewniona będzie m.in. profilaktyka, leczenie oraz regularne kontrole stanu uzębienia.

– Jako Burmistrz Miasta Łaskarzew bardzo się cieszę, że udało się zrealizować ten ważny projekt. To konkretne działanie na rzecz zdrowia naszych najmłodszych mieszkańców oraz kolejny krok w kierunku poprawy jakości życia w naszym mieście – podkreślił burmistrz Łaskarzewa Armin Tomala.

Uruchomienie szkolnego gabinetu ma przede wszystkim ułatwić dzieciom dostęp do leczenia stomatologicznego oraz zwiększyć skuteczność działań profilaktycznych. Dzięki temu rodzice nie będą musieli ponosić dodatkowych kosztów związanych z podstawową opieką dentystyczną swoich dzieci.

ok

Blisko 60 tys. zł dla najmłodszych

Dobre wiadomości dla mieszkańców gminy Łaskarzew. Samorząd pozyskał blisko 60 tys. zł dofinansowania w ramach programu „Aktywny Żłobek – sale sensoryczne 2026", realizowanego przez Ministerstwo Rodziny, Pracy i Polityki Społecznej.

Dzięki otrzymanym środkom w Klubie Dziecięcym Promyczek powstanie nowoczesna przestrzeń do zajęć sensoryczno-motorycznych. Nowe wyposażenie ma wspierać rozwój dzieci, pobudzać ich kreatywność oraz pomagać w rozwijaniu sprawności ruchowej.

Gmina Łaskarzew znalazła się w gronie blisko 50 samorządów z Mazowsza, które otrzymały wsparcie w ramach programu. Co istotne, dofinansowanie pokryje około 90 proc. kosztów realizacji inwestycji.

Jak podkreślają przedstawiciele samorządu, jest to kolejny projekt służący podnoszeniu jakości opieki nad najmłodszymi mieszkańcami gminy. To także następny przykład skutecznego pozyskiwania środków zewnętrznych na rozwój lokalnych placówek i infrastruktury społecznej.

ok

Wpłaty rodziców, wyjazdy i książki do religii.

Mieszkanka Parysowa mówi: Sprawdzam

Czy kontrola przeprowadzona w Zespole Placówek Oświatowych w Parysowie wyjaśniła wszystkie zgłaszane wcześniej zastrzeżenia? Takie pytanie wróciło podczas sesji Rady Gminy Parysów 30 kwietnia. Choć radni uznali, że nie ma podstaw do prowadzenia kolejnych czynności kontrolnych, autorka pisma, które zapoczątkowało całą sprawę, przedstawiła szereg wątpliwości dotyczących ustaleń kontroli.

Sprawa rozpoczęła się od korespondencji przekazanej do Rady Gminy przez Regionalną Izbę Obrachunkową w Warszawie. Mieszkanka gminy zwróciła się o przeprowadzenie analizy prawidłowości i kompletności kontroli przeprowadzonej wcześniej w Zespole Placówek Oświatowych w Parysowie oraz o rozważenie podjęcia dodatkowych działań kontrolnych.

Kontrola już została przeprowadzonaJak wynika z uzasadnienia uchwały przyjętej przez Radę Gminy Parysów, kontrola w Zespole Placówek Oświatowych została przeprowadzona 22 stycznia przez upoważnionych pracowników Urzędu Gminy. Była ona związana z wcześniejszym wnioskiem skierowanym przez mieszkankę do Kuratorium Oświaty w Warszawie.

Rada wskazała, że czynności kontrolne miały charakter kompleksowy i obejmowały analizę dokumentacji oraz ocenę funkcjonowania placówki. Po kontroli wydano zalecenia pokontrolne, które – jak podkreślono – zostały wykonane przez dyrekcję szkoły i przedszkola.

Jednocześnie w placówce wprowadzono zmiany dotyczące zasad gromadzenia i rozliczania środków finansowych pochodzących z dobrowolnych wpłat rodziców. Utworzono również rachunki pomocnicze przeznaczone do obsługi takich wpłat.

„Moje wystąpienie dotyczy kilku wątpliwości"Podczas sesji głos zabrała Paulina O.W., autorka pisma skierowanego do instytucji publicznych. Podkreśliła, że jej zdaniem nie wszystkie kwestie zostały dostatecznie wyjaśnione.

– Moje wystąpienie dotyczy kilku wątpliwości co do kompletności ustaleń kontroli – mówiła podczas sesji.

W swoim wystąpieniu zwróciła uwagę między innymi na sposób rozliczania wpłat rodziców przeznaczonych na zakup kart pracy. Jak wskazywała, kontrola nie ustaliła jednoznacznie, jaka część zebranych środków została przekazana Radzie Rodziców i w jaki sposób rozdysponowano różnice pomiędzy kwotami wpłaconymi przez rodziców a rzeczywistymi kosztami zakupu materiałów edukacyjnych.

Mieszkanka wskazywała również na kwestie związane z udzielanymi rabatami i terminem rozliczenia środków pozostałych po ich uwzględnieniu.

Pytania o książki do religii i wyjazdyWśród poruszonych podczas sesji tematów znalazły się także książki do religii.

Paulina O.W. zwracała uwagę, że w dokumentach uzyskanych od wydawnictwa nie znalazła pozycji dotyczących tych publikacji,

W przyjętej uchwale radni wskazali, że wcześniejsza kontrola została przeprowadzona prawidłowo, a dyrekcja placówki odniosła się do zgłaszanych zastrzeżeń i wdrożyła zalecane rozwiązania organizacyjne

a kontrola – jej zdaniem – nie wyjaśniła w pełni sposobu rozliczenia środków przeznaczonych na ich zakup.

Kolejne wątpliwości dotyczyły organizacji wyjazdów basenowych i wycieczek szkolnych. Mieszkanka wskazywała, że protokół pokontrolny nie zawiera informacji pozwalających zweryfikować sposób rozliczenia części wpłat rodziców ani nie odnosi się do rozliczeń podobnych przedsięwzięć z lat wcześniejszych.

– Moje wątpliwości nie dotyczą działalności rady rodziców, ale sposobu gromadzenia i rozliczania środków zebranych od rodziców przez nauczycieli na cele związane z działalnością placówki, w tym również sposobu ich przechowywania – podkreślała podczas sesji.

Rada: Nie ma podstaw do kolejnych kontroliPo przeanalizowaniu dokumentów, stanowisk przedstawionych przez wójta, dyrekcję placówki oraz materiałów zgromadzonych w sprawie Komisja Rewizyjna oraz Komisja Skarg, Wniosków i Petycji uznały, że brak jest podstaw do podejmowania dodatkowych czynności kontrolnych wykraczających poza zakres już przeprowadzonej kontroli.

Stanowisko komisji zostało następnie podzielone przez Radę Gminy Parysów. W przyjętej uchwale radni wskazali, że wcześniejsza kontrola została przeprowadzona prawidłowo, a dyrekcja placówki odniosła się do zgłaszanych zastrzeżeń i wdrożyła zalecane rozwiązania organizacyjne. W efekcie rada uznała sprawę za wyjaśnioną i nie zdecydowała się na inicjowanie kolejnych działań kontrolnych.

ok

Szesnaście razy „tak". Wójt Jerzy Jaroń znów z absolutorium

Po raz szesnasty w swojej samorządowej karierze wójt gminy Miastków Kościelny Jerzy Jaroń otrzymał absolutorium od Rady Gminy. Podczas sesji absolutoryjnej radni pozytywnie ocenili wykonanie budżetu za 2025 rok, w którym na inwestycje przeznaczono około 15 mln zł. Wójt uzyskał również wotum zaufania, potwierdzające poparcie dla prowadzonej polityki rozwoju gminy.

Fot. Starosta Iwona Kurowska/facebook.com

Dla Jerzego Jaronia tegoroczne absolutorium ma szczególne znaczenie. Jest bowiem już szesnastym w historii jego pracy na stanowisku wójta

Absolutorium to jedno z najważniejszych głosowań w samorządowym kalendarzu. Radni oceniają wówczas nie obietnice czy plany, ale konkretne działania podjęte w minionym roku, sposób realizacji budżetu oraz efektywność gospodarowania publicznymi pieniędzmi.

W przypadku gminy Miastków Kościelny ocena okazała się jednoznaczna. Rada Gminy pozytywnie oceniła wykonanie budżetu za 2025 rok, udzielając Jerzemu Jaroniowi zarówno wotum zaufania, jak i absolutorium.

15 milionów złotych na inwestycje

Miniony rok był dla gminy okresem intensywnej realizacji zadań inwestycyjnych. Jak podkreślają samorządowcy, na przedsięwzięcia służące mieszkańcom przeznaczono około 15 mln zł.

To właśnie inwestycje są najbardziej widocznym efektem pracy samorządu. Mieszkańcy na co dzień korzystają z nowych dróg, modernizowanych obiektów publicznych czy rozwijającej się infrastruktury. Za każdą z takich realizacji stoją jednak miesiące przygotowań, procedur administracyjnych i pozyskiwania środków zewnętrznych.

Gratulacje od starosty

Do decyzji radnych odniosła się również starosta powiatu garwolińskiego Iwona Kurowska, która pogratulowała władzom gminy osiągniętego wyniku.

– **Wójt gminy Miastków Kościelny Jerzy Jaroń po raz 16. otrzymał absolutorium. Wspólnie z posłem Grzegorzem Woźniakiem i radnym Powiatu Garwolińskiego Marcinem Jaroniem serdecznie gratuluję realizacji budżetu z 15 mln zł na inwestycje potrzebne mieszkańcom gminy. Ogromne gratulacje także dla Rady Gminy i skarbnik Elżbiety Sitek** – napisała w mediach społecznościowych.

Starosta zwróciła uwagę nie tylko na skalę realizowanych inwestycji, ale również na współpracę władz gminy, rady oraz służb finansowych odpowiedzialnych za wykonanie budżetu.

Samorządowy sprawdzian zdany po raz szesnasty

Choć sesje absolutoryjne mają charakter formalny, w praktyce są jednym z najważniejszych sprawdzianów dla włodarzy gmin. Pozytywna ocena wykonania budżetu oznacza, że radni uznali sposób zarządzania finansami publicznymi za prawidłowy.

Dla Jerzego Jaronia tegoroczne absolutorium ma szczególne znaczenie. Jest bowiem już szesnastym w historii jego pracy na stanowisku wójta. Taki wynik należy do rzadkości i świadczy o wieloletniej stabilności władz samorządowych oraz konsekwentnej realizacji przyjętych kierunków rozwoju.

Przed gminą kolejne wyzwania

Udzielenie absolutorium zamyka rozdział związany z rozliczeniem poprzedniego roku, ale jednocześnie otwiera kolejny etap pracy samorządu. Przed władzami gminy stoją następne inwestycje oraz zadania związane z dalszym rozwojem infrastruktury i poprawą jakości życia mieszkańców.

Tegoroczna decyzja radnych pokazuje jednak, że kierunek obrany przez władze gminy nadal cieszy się ich zaufaniem.

ok

GAR

eprasa.pl 1a48dbdaf8

Odeszli

23 maja zmarła
Anna Osiak
z Garwolina
przeżyła 78 lat

27 maja zmarł
Tadeusz Langowski
z Izdebnika
przeżył 77 lat

27 maja zmarł
Kazimierz Maluch
z Sulbin
przeżył 86 lat

26 maja zmarł
Adolf Gałązka
z Piasków
przeżył 74 lata

22 maja zmarł
Tadeusz Kędziorek
z Krystyny
przeżył 65 lat

23 maja zmarła
Daniela Marianna Zalewska
ze Sławin
przeżyła 91 lat

7 maja zmarła
Krystyna Flis
z Mönchengladbach
przeżyła 74 lata

28 maja zmarła
Wiesława Anna Lemieszek
z Sulbin
przeżyła 78 lat

28 maja zmarł
Tadeusz Ambroży Skórka
z Sulbin
przeżył 85 lat

27 maja zmarł
Sylwester Piotr Kurek
z Sobolewa
przeżył 66 lat

Wystartowali z Pilawy! Przed nimi ponad 1100 kilometrów i jeden ważny cel

Po raz kolejny udowadniają, że sport może mieć wielkie serce. We wtorek, 2 czerwca z Pilawy wystartowała tegoroczna Sztafeta Wsparcia organizowana przez Stopkę Pilawa. Tym razem biegacze wyruszyli w niezwykłą trasę prowadzącą przez cztery europejskie stolice – Warszawę, Wilno, Rygę i Tallin.

Przed uczestnikami około 1100 kilometrów biegu pokonywanego etapami przez kilka dni. To już siódma edycja akcji, która od lat łączy sportową pasję z pomocą osobom potrzebującym. W poprzednich latach członkowie Stopki Pilawa biegli m.in. na Giewont, Hel, do Świnoujścia, Suwałk czy Rzymu. Tym razem ich wysiłek poświęcony jest 9-letniemu Wiktorowi Gracie z Krakowa.

Chłopiec choruje na rzadką wadę genu L1CAM, powodującą poważne zaburzenia rozwoju. Każdy kilometr pokonany przez biegaczy ma pomóc w zbiórce środków na badania nad terapią dla dzieci dotkniętych tą chorobą. Akcja prowadzona jest pod hasłem **#biegpoLEK**.

W sztafecie bierze udział kilkudziesięciu biegaczy z Pilawy i okolicznych miejscowości. Wśród nich są zarówno doświadczeni weterani wcześniejszych edycji, jak i osoby debiutujące w tym wyjątkowym przedsięwzięciu. Na starcie nie zabrakło mieszkańców, którzy przyszli pożegnać uczestników i życzyć im powodzenia.

Organizatorzy podkreślają, że do akcji może dołączyć każdy. Oprócz kibicowania możliwe jest również wsparcie zbiórki oraz udział w biegu wirtualnym. Jak zawsze w przypadku Stopki Pilawa liczy się nie wynik sportowy, lecz pomoc tym, którzy najbardziej jej potrzebują.

Przed biegaczami setki kilometrów, zmęczenie i wiele godzin na trasie. Cel jest jednak wart każdego wysiłku – dać Wiktorowi i innym dzieciom chorującym na zespół L1CAM nadzieję na skuteczne leczenie.

ok

GAR

Dramat w Woli Starogrodzkiej. Tragedia rozegrała się na oczach rodziny

49-letni mężczyzna wszedł do przydomowego stawu i po chwili zniknął pod wodą. Rozpoczęła się dramatyczna akcja poszukiwawcza, w którą zaangażowano strażaków z Garwolina, Warszawy oraz druhów z okolicznych jednostek OSP. Niestety, mimo blisko dwóch godzin poszukiwań, życia mężczyzny nie udało się uratować.

Fot.OSP KSRG Trojanów

Poszedł się wykąpać. Chwilę później zniknął pod wodą. Tragiczny finał akcji ratunkowej

Do tragedii doszło w czwartek, 4 czerwca, na terenie prywatnej posesji w Woli Starogrodzkiej w gminie Parysów.

Wszedł do stawu i nagle zniknął Jak poinformował Zespół Prasowy Komendy Wojewódzkiej Policji zs. w Radomiu, 49-letni mężczyzna miał wcześniej spożywać alkohol. W pewnym momencie oznajmił bliskim, że idzie się wykąpać.

– Na prywatnej posesji 49-letni mężczyzna prawdopodobnie wcześniej spożywający alkohol oznajmił, że idzie się wykąpać. Po chwili zniknął pod wodą – przekazała policja.

Mężczyzna wszedł do własnego stawu o wymiarach około 25 na 25 metrów i głębokości sięgającej około 3 metrów. Gdy nie wypłynął na powierzchnię, zaalarmowano służby ratunkowe.

Do akcji skierowano łodzie z Garwolina i Warszawy Na miejsce natychmiast zadysponowano strażaków z OSP Parysów i OSP Wola Starogrodzka, a także dwa zastępy z Jednostki Ratowniczo-Gaśniczej w Garwolinie wyposażone w łódź ratowniczą. W działaniach uczestniczyły również specjalistyczne siły z warszawskiej JRG 1 dysponujące łodziami wykorzystywanymi podczas akcji na wodzie.

W działania zaangażowani byli także ratownicy medyczni oraz policjanci.

Strażacy prowadzili poszukiwania przy użyciu bosaków, przeczesując dno zbiornika.

Mimo intensywnych działań ratowników mężczyzny nie udało się odnaleźć na czas. Po około dwóch godzinach poszukiwań jego ciało zostało wyłowione ze stawu

Na miejscu przez cały czas obecni byli członkowie rodziny 49-latka.

Tragiczny finał po dwóch godzinach Mimo intensywnych działań ratowników mężczyzny nie udało się odnaleźć na czas. Po około dwóch godzinach poszukiwań jego ciało zostało wyłowione ze stawu.

– Niestety nie udało się uratować życia mężczyzny – poinformował zespół prasowy Komendy Powiatowej Policji w Garwolinie.

Okoliczności tragedii wyjaśniają policjanci pod nadzorem prokuratury.

ok

eprasa.pl 1a48dbdaf8

Miliony na przydomowe oczyszczalnie ścieków. Skorzystają mieszkańcy czterech gmin powiatu garwolińskiego

Ponad 2,8 mln zł wsparcia trafi do samorządów z powiatu garwolińskiego na budowę przydomowych oczyszczalni ścieków.

Dzięki pozyskanym środkom mieszkańcy terenów, gdzie nie ma możliwości podłączenia do sieci kanalizacyjnej, będą mogli korzystać z nowoczesnych i ekologicznych rozwiązań.

Pieniądze pochodzą z Planu Strategicznego dla Wspólnej Polityki Rolnej na lata 2023–2027 oraz budżetu państwa.

Cztery gminy z dofinansowaniemWsparcie otrzymały cztery samorządy z powiatu garwolińskiego. Największe dofinansowanie trafi do gmin Wilga i Trojanów, które pozyskały po 1,5 mln zł.

ŚRODKI OTRZYMAŁY:
Gmina Wilga – 1,5 mln zł,
Gmina Trojanów – 1,5 mln zł,
Gmina Maciejowice – 1,363 mln zł,
Gmina Żelechów – 1,072 mln zł.

Dzięki tym funduszom możliwa będzie budowa kolejnych przydomowych oczyszczalni ścieków na terenach wiejskich.

Ekologia i wygoda mieszkańcówJak podkreśla marszałek województwa mazowieckiego Adam Struzik, przydomowe oczyszczalnie ścieków odgrywają ważną rolę w rozwoju infrastruktury na obszarach wiejskich.

Fot.mazovia.pl

Dobre wiadomości dla mieszkańców wsi. Cztery gminy z dużym dofinansowaniem

– Przydomowe oczyszczalnie ścieków stanowią kluczowy element rozwoju infrastruktury na obszarach wiejskich. Dzięki wsparciu z samorządu Mazowsza gminy mogą wdrażać rozwiązania ekologiczne i ekonomiczne, które zwiększą komfort życia mieszkańców – zaznaczył marszałek.

Program ma przede wszystkim ograniczyć zanieczyszczenie wód i gleby, poprawić warunki sanitarne oraz umożliwić rozwój infrastruktury tam, gdzie budowa sieci kanalizacyjnej jest utrudniona lub nieopłacalna.

Nawet 75 proc. kosztów pokryje dofinansowanie.

Dzięki tym funduszom możliwa będzie budowa kolejnych przydomowych oczyszczalni ścieków na terenach wiejskich

O wsparcie mogły ubiegać się mazowieckie gminy i miasta liczące do 5 tys. mieszkańców. Maksymalna wysokość dotacji na jedno zadanie wynosiła 1,5 mln zł, a poziom dofinansowania mógł sięgać nawet 75 proc. kosztów kwalifikowanych.

Łącznie do beneficjentów z całego Mazowsza trafi blisko 60 mln zł.

ok

IX Gminne Zawody Sportowo-Pożarnicze za nami. OSP Miętne najlepszą jednostką w gminie

Sportowa rywalizacja, strażacka precyzja i mnóstwo emocji – tak wyglądały IX Gminne Zawody Sportowo-Pożarnicze, które odbyły się na boisku lekkoatletycznym w Rudzie Talubskiej.

O zwycięstwo walczyły jednostki Ochotniczych Straży Pożarnych z terenu gminy Garwolin, a na torze nie brakowało zaciętej walki o każdą sekundę.

Zawody były okazją nie tylko do sprawdzenia swoich umiejętności, ale także do integracji strażackiego środowiska oraz promocji aktywności wśród druhów i młodzieży.

Uczestnicy rywalizowali w dwóch konkurencjach – sztafecie pożarniczej 7 × 50 metrów oraz ćwiczeniu bojowym. Obie wymagają nie tylko szybkości i sprawności fizycznej, ale przede wszystkim doskonałej współpracy całego zespołu.

Najlepiej z tym zadaniem poradzili sobie strażacy z OSP Miętne, którzy zwyciężyli w klasyfikacji generalnej zawodów. Drugie miejsce zajęła OSP Taluba-Feliksin, a trzecie OSP Wola Władysławowska.

KLASYFIKACJA GENERALNA
OSP Miętne
OSP Taluba-Feliksin
OSP Wola Władysławowska
OSP Ruda Talubska
OSP Izdebnik
OSP Niecieplin
OSP Wilkowyja

Kobiece Drużyny Pożarnicze

Podczas zawodów nie zabrakło również rywalizacji kobiet. Najlepsza okazała się drużyna z Miętnego, wyprzedzając reprezentację Rudy Talubskiej.

KDP Miętne
KDP Ruda Talubska

Dziewczęce Młodzieżowe Drużyny Pożarnicze

Młode druhny również zaprezentowały wysoki poziom przygotowania. Zwyciężyła drużyna MDP Młode Floriany.

MDP Młode Floriany
MDP Wola Władysławowska
MDP Wola Rębkowska

Młodzieżowe Drużyny Pożarnicze

W rywalizacji chłopców najlepsza okazała się reprezentacja Woli Władysławowskiej.

MDP Wola Władysławowska
MDP Ruda Talubska
MDP Wilkowyja
MDP Wola Rębkowska

Fot.Gmina Garwolin

Uczestnicy rywalizowali w dwóch konkurencjach – sztafecie pożarniczej 7 × 50 metrów oraz ćwiczeniu bojowym

Uczestnicy zawodów po raz kolejny udowodnili, że strażacka służba to nie tylko gotowość do niesienia pomocy podczas pożarów i innych zagrożeń, ale również ciągłe doskonalenie umiejętności oraz dbałość o sprawność fizyczną.

Organizatorzy podziękowali wszystkim drużynom za sportową postawę i zaangażowanie. Słowa uznania skierowano także do sędziów z Komendy Powiatowej Państwowej Straży Pożarnej w Garwolinie, którzy czuwali nad prawidłowym przebiegiem rywalizacji, a także do kibiców i gości, którzy stworzyli doskonałą atmosferę podczas całego wydarzenia.

ok

Fot.Gmina Garwolin

Sportowa rywalizacja, strażacka precyzja i mnóstwo emocji – tak wyglądały IX Gminne Zawody Sportowo -Pożarnicze, które odbyły się na boisku lekkoatletycznym w Rudzie Talubskiej

GAR

eprasa.pl 1a48dbdaf8

Pędził 107 km/h w terenie zabudowanym. Stracił prawo jazdy i zapłaci wysoki mandat

Policjanci ruchu drogowego nie zwalniają tempa w walce z piratami drogowymi. W ciągu ostatnich kilku dni na drodze krajowej nr 48 ujawniono trzy przypadki przekroczenia dozwolonej prędkości o ponad 50 km/h w obszarze zabudowanym. Wszyscy kierowcy zostali surowo ukarani - stracili prawa jazdy na trzy miesiące, otrzymali wysokie mandaty oraz punkty karne.

Mężczyzna został ukarany mandatem w wysokości 1500 złotych oraz otrzymał 13 punktów karnych. Zgodnie z obowiązującymi przepisami funkcjonariusze zatrzymali mu również prawo jazdy na okres trzech miesięcy

Jak podkreślają funkcjonariusze, droga krajowa nr 48 należy do tras o dużym natężeniu ruchu i od lat pozostaje miejscem licznych zdarzeń drogowych. Od 2023 roku doszło tam do 23 wypadków, w których zginęło sześć osób, a 35 zostało rannych. Policja odnotowała również 257 kolizji.

- Mimo licznych apeli i prowadzonych kontroli wciąż spotykamy kierowców, którzy lekceważą ograniczenia prędkości. Szczególnie niebezpieczne jest to obecnie, gdy na kilku odcinkach drogi krajowej nr 48 prowadzone są prace remontowe i obowiązuje czasowa organizacja ruchu. Nadmierna prędkość nadal pozostaje jedną z głównych przyczyn najtragiczniejszych zdarzeń drogowych - mówi Łukasz Filipek, rzecznik prasowy Komendy Powiatowej Policji w Rykach.

Do jednego z zatrzymań doszło 30 maja po południu w Dęblinie na ulicy Kockiej. Policjanci korzystający z wideorejestratora zauważyli kierowcę volkswagena, który w terenie zabudowanym poruszał się z prędkością 107 km/h, mimo obowiązującego ograniczenia do 50 km/h. Za kierownicą siedział 23-letni mieszkaniec powiatu garwolińskiego.

Mężczyzna został ukarany mandatem w wysokości 1500 złotych oraz otrzymał 13 punktów karnych. Zgodnie z obowiązującymi przepisami funkcjonariusze zatrzymali mu również prawo jazdy na okres trzech miesięcy.

Policja przypomina, że chwila brawury może prowadzić do tragicznych konsekwencji. Funkcjonariusze apelują do wszystkich uczestników ruchu drogowego o przestrzeganie ograniczeń prędkości oraz zachowanie szczególnej ostrożności, zwłaszcza w miejscach, gdzie prowadzone są roboty drogowe.

- Bezpieczeństwo na drogach zależy od odpowiedzialnych decyzji każdego kierowcy - podkreśla Łukasz Filipek.

mp

Łoś wtargnął na drogę. Interweniowali strażacy ze Starego Miastkowa

Fot. OSP KSRG Stary Miastków

Po dotarciu służb okazało się, że zwierzę znajdowało się już poza jezdnią

Do groźnie wyglądającego zdarzenia doszło w poniedziałek 1 czerwca w miejscowości Zgórze w gminie Miastków Kościelny. Na miejsce zadysponowano strażaków z OSP KSRG Stary Miastków oraz OSP Zgórze po zgłoszeniu dotyczącym potrącenia łosia.

Alarm wpłynął o godzinie 18.36. Po dotarciu służb okazało się, że zwierzę znajdowało się już poza jezdnią. Strażacy zabezpieczyli miejsce zdarzenia i podjęli niezbędne działania, dbając o bezpieczeństwo uczestników ruchu drogowego.

W akcji uczestniczyły zastępy OSP KSRG Stary Miastków, OSP Zgórze oraz patrol policji.

Na szczęście ze wstępnych informacji nie wynika, aby w zdarzeniu ucierpieli ludzie. Samo zderzenie z łosiem mogło jednak zakończyć się znacznie poważniej. Zwierzęta te należą do największych dziko żyjących ssaków w Polsce, a kolizje z ich udziałem często powodują poważne uszkodzenia pojazdów i stanowią zagrożenie dla kierowców oraz pasażerów.

Służby przypominają o zachowaniu szczególnej ostrożności podczas przejazdu przez tereny leśne i niezabudowane, zwłaszcza w godzinach wieczornych. To właśnie wtedy ryzyko nagłego wtargnięcia dzikich zwierząt na jezdnię jest największe.

ok

Po latach starań finał coraz bliżej. Powstanie ostatni odcinek ul. Zamojskiej i nowe rondo

To jedna z najbardziej wyczekiwanych inwestycji drogowych w Garwolinie. Po latach przygotowań, regulowania spraw własnościowych, zdobywania niezbędnych zgód i pozyskiwania funduszy, miasto podpisało umowę na budowę ostatniego odcinka ul. Zamojskiej.

Fot. Marzena Świeczak/facebook.com

Wykonawcą inwestycji została firma PBI Infrastruktura S.A.

W ramach zadania powstanie m.in. nowe rondo na skrzyżowaniu z ul. Kościuszki. Wartość inwestycji wynosi blisko 1,91 mln zł, a zdecydowaną większość kosztów pokryje rządowe dofinansowanie.

Jak podkreśla burmistrz Garwolina Marzena Świeczak, budowa ul. Zamojskiej to jeden z tych projektów, które wymagały wyjątkowej cierpliwości.

– Za nami wiele lat pracy związanej z uporządkowaniem spraw własnościowych, formalności, uzgodnień i pozyskiwania środków – poinformowała burmistrz.

Problemy związane z przygotowaniem inwestycji były znane od lat. Konieczne było m.in. pozyskanie odpowiedniej szerokości pasa drogowego, uregulowanie kwestii własności gruntów oraz przeprowadzenie skomplikowanych procedur administracyjnych.

Inwestycja realizowana jest etapami

Budowa ul. Zamojskiej ruszyła w 2025 roku. Wówczas miasto podpisało umowę na realizację dwóch pierwszych etapów inwestycji obejmujących budowę jezdni, ciągu pieszo-rowerowego, odwodnienia oraz oświetlenia na odcinku liczącym blisko 500 metrów. Prace realizowała firma MELTOR. Jednocześnie samorząd zabiegał o środki na trzeci, ostatni etap, czyli połączenie ulicy Zamojskiej z ul. Kościuszki.

To właśnie ten fragment ma zostać wykonany teraz.

Powstanie rondo, ścieżka rowerowa i nowe oświetlenie

Zakres podpisanej właśnie umowy obejmuje:

budowę nowego ronda na skrzyżowaniu ul. Zamojskiej i Kościuszki,

wykonanie nowej nawierzchni jezdni,

budowę chodników,

budowę ścieżki rowerowej,

wykonanie odwodnienia,

montaż nowego oświetlenia ulicznego.

Nowe rondo ma poprawić bezpieczeństwo i płynność ruchu w tej części miasta, szczególnie w rejonie rozwijającej się zabudowy mieszkaniowej oraz obiektów handlowych. Już wcześniej wskazywano, że docelowo zastąpi ono obecne rozwiązania komunikacyjne przy wyjeździe w kierunku ul. Kościuszki.

1 909 852,93 zł - to wartość całkowita zadania

Blisko 2 mln zł, z czego 80 proc. z dofinansowania

Wykonawcą inwestycji została firma PBI Infrastruktura S.A.

Wartość zadania wynosi dokładnie 1 909 852,93 zł. Aż 80 proc. tej kwoty stanowi dofinansowanie z Rządowego Funduszu Rozwoju Dróg, dzięki czemu wkład miasta będzie znacznie niższy.

Zgodnie z podpisaną umową wszystkie prace mają zakończyć się do 20 listopada 2026 roku. Po ich wykonaniu ul. Zamojska zostanie ostatecznie połączona z ul. Kościuszki, kończąc wieloletni proces budowy jednej z ważniejszych dróg na rozwijającym się osiedlu w Garwolinie.

ok

GAR

eprasa.pl 1a48dbdaf8

Dwa wypadki z udziałem dzieci w dwa dni. Nie żyje nastolatka

Na Mazowszu doszło do dwóch poważnych wypadków drogowych z udziałem dzieci, w wyniku których jedna osoba nie żyje, a druga została ranna.

Pierwsze zdarzenie miało miejsce w Płocku, na skrzyżowaniu alei Piłsudskiego z ulicą Dworcową. Według ustaleń służb 54-letni kierujący samochodem ciężarowym marki DAF, wykonując manewr skrętu w prawo, potrącił 12-letnią rowerzystkę znajdującą się na przejeździe dla rowerów. Dziecko zostało przewiezione do szpitala, gdzie mimo udzielonej pomocy i przeprowadzonej reanimacji zmarło.

Drugie zdarzenie odnotowano dzień wcześniej w Mławie, na ulicy Spółdzielczej, w strefie zamieszkania. 39-letni kierujący samochodem osobowym marki Skoda potrącił 8-letnią dziewczynkę. Poszkodowane dziecko zostało przetransportowane do szpitala, gdzie udzielono mu specjalistycznej pomocy medycznej.

W obu przypadkach kierujący pojazdami byli trzeźwi. Policja prowadzi czynności mające na celu dokładne wyjaśnienie okoliczności tych zdarzeń.

Magdalena Kołcoń

Fot. Policja Mazowiecka

Na Mazowszu doszło do dwóch poważnych wypadków drogowych z udziałem dzieci, w wyniku których jedna osoba nie żyje, a druga została ranna

Zgubili łup i... dowód tożsamości. Policja szybko namierzyła sprawców kradzieży

Dwóch mężczyzn zostało zatrzymanych przez policję po kradzieży kawy w jednym z supermarketów na terenie Makowa Mazowieckiego. Zdarzenie miało miejsce 28 maja, a wartość skradzionego towaru przekroczyła tysiąc złotych.

Jak ustalono, sprawcy działali wspólnie i w porozumieniu, wynosząc ze sklepu kilkadziesiąt opakowań kawy. Podczas ucieczki jeden z nich zgubił plecak, w którym znajdowały się telefon komórkowy oraz dokument tożsamości. Znalezione przedmioty pozwoliły funkcjonariuszom szybko ustalić tożsamość podejrzanych.

Policja z Makowa Mazowieckiego jeszcze tego samego dnia zatrzymała dwóch mieszkańców miasta w wieku 32 i 36 lat. Mężczyźni zostali osadzeni w policyjnym pomieszczeniu dla osób zatrzymanych i usłyszeli zarzuty kradzieży.

Za popełnione przestępstwo grozi im kara do pięciu lat pozbawienia wolności.

Magdalena Kołcoń

Nietrzeźwy kierowca doprowadził do kolizji trzech pojazdów

SIEDLCE: Nietrzeźwy kierowca doprowadził do groźnej kolizji drogowej w Dąbrówce Ług. W zdarzeniu uczestniczyły trzy pojazdy, a na miejsce skierowano służby ratunkowe.

W sobotę, 30 maja w miejscowości Dąbrówka Ług doszło do groźnego zdarzenia drogowego z udziałem trzech samochodów osobowych. Według wstępnych ustaleń policji 27-letni kierowca mercedesa nie zachował należytej ostrożności i uderzył w tył jadącej przed nim hondy prowadzonej przez 46-letnią kobietę.

Siła uderzenia spowodowała, że honda została zepchnięta na przeciwległy pas ruchu, gdzie doszło do czołowego zderzenia z renaultem kierowanym przez 37-letniego mężczyznę. Na miejsce natychmiast skierowano służby ratunkowe.

Wszyscy uczestnicy zdarzenia zostali przebadani przez zespół ratownictwa medycznego. Żadna z osób biorących udział w kolizji nie wymagała hospitalizacji.

Podczas prowadzonych czynności funkcjonariusze sprawdzili stan trzeźwości kierowców. Badanie wykazało, że 27-letni kierujący mercedesem miał około 0,6 promila alkoholu w organizmie. Pozostali uczestnicy zdarzenia byli trzeźwi.

Mężczyzna został zatrzymany i przewieziony do Komendy Miejskiej Policji w Siedlcach, gdzie wykonano niezbędne czynności procesowe. Następnie został zwolniony.

Magdalena Kołcoń

Chciała przechytrzyć kasę samoobsługową. Skończyło się zarzutami

36-letnia mieszkanka Sochaczewa odpowie za kradzież w jednym z marketów na terenie miasta.

Kobieta została zatrzymana po interwencji pracownika ochrony, a sprawą zajęła się policja. Za popełnione przestępstwo grozi jej kara do 5 lat pozbawienia wolności.

Mieszkanka Sochaczewa usłyszała zarzut kradzieży po tym, jak podczas zakupów w jednym z marketów zapłaciła jedynie za część wybranych produktów. Kobieta zeskanowała przy kasie samoobsługowej tylko część artykułów znajdujących się w wózku, a następnie próbowała opuścić sklep z pozostałym towarem bez uiszczenia należności.

Do zdarzenia doszło 25 maja na terenie Sochaczewa. Po otrzymaniu zgłoszenia o kradzieży na miejsce skierowano patrol policji. Funkcjonariusze ustalili, że 36-latka przekroczyła linię kas z nieopłaconymi produktami o łącznej wartości blisko 1200 złotych. Kobieta została ujęta przez pracownika ochrony sklepu.

Wśród skradzionych artykułów znajdowały się produkty spożywcze, kosmetyki, odzież oraz inne towary. Cały odzyskany asortyment wrócił na sklepowe półki.

Podejrzana usłyszała już zarzut kradzieży. Zgodnie z obowiązującymi przepisami grozi jej kara do 5 lat pozbawienia wolności.

Magdalena Kołcoń

Rząd uruchamia stopnie alarmowe. Apel o szczególną czujność do końca wakacji

Od 1 czerwca w całej Polsce zaczną obowiązywać stopnie alarmowe związane z zagrożeniami terrorystycznymi i cyberbezpieczeństwem.

Decyzję w tej sprawie podpisał premier Donald Tusk. Oznacza to, że przez najbliższe trzy miesiące służby, administracja publiczna oraz operatorzy infrastruktury krytycznej będą działać w stanie podwyższonej gotowości. Mieszkańcy również proszeni są o większą czujność i zgłaszanie wszelkich niepokojących sytuacji.

Na podstawie ustawy o działaniach antyterrorystycznych premier podpisał zarządzenia wprowadzające stopnie alarmowe od 1 czerwca do 31 sierpnia.

W całym kraju obowiązywać będą:

- stopień BRAVO,
- stopień BRAVO-CRP dotyczący cyberbezpieczeństwa.

Dodatkowo stopień CHARLIE będzie obowiązywał na obszarach linii kolejowych zarządzanych przez PKP Polskie Linie Kolejowe oraz PKP Linię Hutniczą Szerokotorową.

Co oznacza stopień BRAVO?

Stopień BRAVO jest drugim stopniem alarmowym w czterostopniowej skali zagrożeń. Wprowadza się go w przypadku zwiększonego i przewidywalnego ryzyka wystąpienia zdarzenia o charakterze terrorystycznym.

Nie oznacza on bezpośredniego zagrożenia dla mieszkańców, ale nakłada na służby i instytucje obowiązek wzmożonej czujności, częstszych kontroli oraz monitorowania sytuacji.

Szczególna uwaga na kolej i cyberbezpieczeństwo

Jeszcze wyższy, trzeci stopień alarmowy CHARLIE wprowadzono na wybranych obszarach infrastruktury kolejowej. Jest on stosowany w sytuacjach, gdy istnieją wiarygodne informacje o możliwym zagrożeniu lub potencjalnym celu ataku.

Równocześnie w całym kraju obowiązywać będzie stopień BRAVO-CRP dotyczący cyberprzestrzeni. Oznacza on wzmożony monitoring systemów teleinformatycznych administracji publicznej i infrastruktury krytycznej oraz zwiększoną gotowość służb odpowiedzialnych za cyberbezpieczeństwo.

W całym kraju obowiązywać będą stopień BRAVO oraz stopień BRAVO-CRP dotyczący cyberbezpieczeństwa

Na co zwracać uwagę?

Służby apelują do mieszkańców o zachowanie szczególnej czujności w miejscach publicznych.

Niepokój powinny wzbudzić między innymi:

- pozostawione bez opieki torby, plecaki i pakunki,
- osoby zachowujące się w sposób nietypowy lub podejrzany,
- podejrzanie zaparkowane pojazdy w pobliżu miejsc zgromadzeń,
- sytuacje mogące wskazywać na zagrożenie bezpieczeństwa.

W przypadku zauważenia niepokojących zdarzeń należy niezwłocznie powiadomić odpowiednie służby, dzwoniąc pod numer alarmowy 112.

ok

Policjanci z Radomia zatrzymali mężczyznę podejrzanego o przestępstwo karno-skarbowe. Sprawą zajmują się funkcjonariusze

Funkcjonariusze Wydziału do Walki z Przestępczością Ekonomiczną Komendy Miejskiej Policji w Radomiu zatrzymali mężczyznę podejrzanego o posiadanie znacznej ilości wyrobów tytoniowych bez polskich znaków akcyzy.

Fot. Policja Mazowiecka

Policjanci z Radomia zatrzymali mężczyznę podejrzanego o przestępstwo karno-skarbowe związane z wyrobami tytoniowymi. Sprawą zajmują się funkcjonariusze

Do zatrzymania doszło po wcześniejszych ustaleniach operacyjnych, które wskazywały, że 38-letni mieszkaniec Radomia może przechowywać nielegalne papierosy w jednym z garaży na terenie miasta. Policjanci przeprowadzili przeszukanie wskazanych pomieszczeń, podczas którego ujawnili kartony zawierające łącznie 10 tysięcy paczek papierosów bez wymaganych znaków akcyzy.

Według szacunków służb, wprowadzenie takiej ilości towaru do obrotu mogłoby narazić Skarb Państwa na straty sięgające około 350 tysięcy złotych. Zabezpieczone wyroby tytoniowe zostały przekazane do policyjnego depozytu jako materiał dowodowy.

Zatrzymany mężczyzna odpowie teraz za przestępstwo karno-skarbowe. Za tego typu czyn grozi mu kara grzywny lub pozbawienia wolności do 3 lat.

Magdalena Kołcoń

GAR

eprasa.pl 1a48dbdaf8

Kradzież Mercedesa zakończona w dwie godziny – policja zatrzymała sprawcę

Mazowiecka Policja informuje o szybkim i skutecznym działaniu funkcjonariuszy z Wyszkowa, którzy w ciągu zaledwie dwóch godzin od zgłoszenia odzyskali skradziony samochód marki Mercedes o wartości około 400 tys. zł oraz zatrzymali sprawcę przestępstwa.

Do zdarzenia doszło 27 maja na terenie jednej z posesji w Kamieńczyku w gminie Wyszków. 40-letnia właścicielka pojazdu pozostawiła samochód z kluczykami w środku, co wykorzystał 39-letni mężczyzna. Wsiadł on do auta i odjechał, dokonując kradzieży na oczach kobiety.

Po otrzymaniu zgłoszenia policjanci natychmiast rozpoczęli działania operacyjne. Dzięki wykorzystaniu danych z systemu GPS zamontowanego w pojeździe oraz dobrej znajomości terenu funkcjonariusze ustalili miejsce pobytu samochodu. Pojazd został odnaleziony w kompleksie leśnym na terenie gminy Łochów, gdzie sprawca nadal nim kierował.

Fot. Policja Mazowiecka

Dodatkowo ustalono, że mężczyzna posiadał cofnięte uprawnienia do kierowania pojazdami oraz wcześniejsze wyroki za przestępstwa, w tym kradzieże z włamaniem

Podczas interwencji policja zatrzymała 39-latka. Badanie alkomatem wykazało blisko 2 promile alkoholu w organizmie. Dodatkowo ustalono, że mężczyzna posiadał cofnięte uprawnienia do kierowania pojazdami oraz wcześniejsze wyroki za przestępstwa, w tym kradzieże z włamaniem.

Zatrzymany został osadzony w policyjnej celi, a następnie usłyszał zarzuty kradzieży samochodu, kierowania pojazdem w stanie nietrzeźwości oraz prowadzenia mimo cofniętych uprawnień. Sąd zastosował wobec niego tymczasowy areszt na okres trzech miesięcy. Za popełnione czyny grozi mu kara do 10 lat pozbawienia wolności.

Magdalena Kołcoń

Ukradł rower spod szkoły i ruszył w drogę. Miał ponad 3 promile alkoholu

Policja zatrzymała mężczyznę podejrzanego o kradzież roweru oraz jazdę w stanie nietrzeźwości. Odzyskano skradziony jednoślad, a sprawca po wytrzeźwieniu usłyszał zarzuty i odpowie przed sądem.

W środę, 3 czerwca na terenie Pułtuska doszło do kradzieży roweru spod jednej z lokalnych szkół podstawowych. Sprawa została zgłoszona policji przez kobietę, która poinformowała o zniknięciu jednośladu. Funkcjonariusze natychmiast przekazali informację wszystkim patrolom pełniącym służbę w mieście, dołączając dokładny opis roweru.

Jeszcze tego samego dnia policjanci z Ogniwa Patrolowo-Interwencyjnego zauważyli mężczyznę poruszającego się rowerem odpowiadającym opisowi skradzionego mienia. Zatrzymali go do kontroli.

Fot. Policja Mazowiecka

Policja zatrzymała mężczyznę podejrzanego o kradzież roweru oraz jazdę w stanie nietrzeźwości

W trakcie interwencji ustalono, że 35-letni mieszkaniec powiatu pułtuskiego znajdował się pod silnym wpływem alkoholu. Badanie alkomatem wykazało ponad 3 promile alkoholu w organizmie. Mężczyzna przyznał, że rower zabrał spod szkoły.

Funkcjonariusze zabezpieczyli jednoślad, który ma zostać zwrócony właścicielce. Zatrzymany został osadzony w policyjnej celi, a po wytrzeźwieniu usłyszał zarzuty kradzieży oraz kierowania rowerem w stanie nietrzeźwości.

Za kradzież zgodnie z Kodeksem karnym grozi kara do 5 lat pozbawienia wolności, natomiast jazda rowerem po alkoholu stanowi wykroczenie zagrożone aresztem, ograniczeniem wolności lub wysoką grzywną. O dalszym losie mężczyzny zdecyduje sąd.

Magdalena Kołcoń

Nie spodziewał się takiego finału. Wizyta na komendzie zakończyła się utratą uprawnień

24-letni kierowca przyjechał do komendy policji, aby sprawdzić swój stan trzeźwości. Kontrola wykazała jednak, że nie powinien wsiadać za kierownicę, a jego wizyta zakończyła się utratą prawa jazdy i konsekwencjami prawnymi.

24-letni mieszkaniec powiatu ciechanowskiego przyjechał do Komendy Powiatowej Policji w Ciechanowie, aby sprawdzić swój stan trzeźwości. Jego zachowanie już przed budynkiem komendy zwróciło uwagę funkcjonariuszy.

Mężczyzna, kierujący samochodem marki Skoda, nie zastosował się do znaku poziomego P-4 „linia podwójna ciągła", a następnie zaparkował pojazd na miejscu przeznaczonym dla osób z niepełnosprawnościami, nie posiadając do tego odpowiednich uprawnień.

Przeprowadzone przez policjantów badanie wykazało, że w organizmie 24-latka znajdowało się prawie 0,5 promila alkoholu. W związku z tym funkcjonariusze zatrzymali mu prawo jazdy.

Za kierowanie pojazdem w stanie po użyciu alkoholu mężczyzna odpowie przed sądem. Grozi mu kara grzywny oraz zakaz prowadzenia pojazdów. Dodatkowo został ukarany mandatami na łączną kwotę 1000 zł oraz otrzymał 11 punktów karnych za popełnione wykroczenia drogowe.

Do zdarzenia doszło 1 czerwca około godziny 8.50 przed siedzibą Komendy Powiatowej Policji w Ciechanowie.

Magdalena Kołcoń

GAR

Włamanie przerwane w ostatniej chwili. 46-latek zatrzymany na gorącym uczynku

46-letni mężczyzna został zatrzymany po próbie włamania do domu jednorodzinnego na terenie Ostrołęki.

Do zdarzenia doszło w środę, 20 maja, gdy sprawca dostał się do garażu przez uchylone okno, a następnie przy użyciu toporka usiłował rozbić ścianę prowadzącą do części mieszkalnej budynku.

Zdarzenie zauważył czujny sąsiad, który usłyszał odgłosy uderzeń i poinformował odpowiednie służby. Na miejsce szybko skierowano policjantów z Wydziału Kryminalnego Komendy Miejskiej Policji w Ostrołęce. Funkcjonariusze podjęli pościg za sprawcą i w krótkim czasie zatrzymali mężczyznę.

Zatrzymany został obezwładniony i przewieziony do jednostki policji, gdzie umieszczono go w policyjnej celi. Następnego dnia usłyszał zarzuty usiłowania kradzieży z włamaniem oraz zniszczenia mienia. Wobec mężczyzny, który jest obywatelem Serbii, wszczęto również procedurę wydalenia z terytorium Polski, po czym został przekazany Straży Granicznej.

Fot. Policja Mazowiecka

46-letni mężczyzna został zatrzymany po próbie włamania do domu jednorodzinnego na terenie Ostrołęki

Policja przypomina o konieczności właściwego zabezpieczania domów i mieszkań oraz reagowania na wszelkie podejrzane sytuacje. Jak podkreślono, nawet uchylone okno może stanowić dla sprawcy okazję do popełnienia przestępstwa, a szybka reakcja świadków może zapobiec utracie mienia.

Magdalena Kołcoń

eprasa.pl 1a48dbdaf8

Wzruszenia, śmiech i rodzinna atmosfera.

Tak świętowano Dzień Rodziny w sobolewskim przedszkolu

Fot.mat. prasowe

Dzień Rodziny w Publicznym Przedszkolu im. Jasia i Małgosi w Sobolewie

Fot.mat. prasowe

Wydarzenie, które odbyło się 30 maja, po raz kolejny pokazało, jak silną i zgraną społeczność tworzą dzieci, rodzice oraz pracownicy placówki

Fot.mat. prasowe

Mali artyści z ogromnym zaangażowaniem zaprezentowali swoje umiejętności przed licznie zgromadzoną publicznością

Mnóstwo uśmiechów, wzruszające występy najmłodszych, niespodzianka przygotowana przez rodziców oraz wiele atrakcji dla całych rodzin – tak wyglądał tegoroczny Dzień Rodziny w Publicznym Przedszkolu im. Jasia i Małgosi w Sobolewie.

Wydarzenie, które odbyło się 30 maja, po raz kolejny pokazało, jak silną i zgraną społeczność tworzą dzieci, rodzice oraz pracownicy placówki.

Rodzinne święto rozpoczęło się od części artystycznej przygotowanej przez przedszkolaków. Mali artyści z ogromnym zaangażowaniem zaprezentowali swoje umiejętności przed licznie zgromadzoną publicznością.

Nie zabrakło wzruszeń, uśmiechów i dumy na twarzach rodziców, którzy z uwagą obserwowali występy swoich pociech.

Rodzice wystawili „Rzepkę" Jednym z najbardziej wyczekiwanych punktów programu była niespodzianka przygotowana przez rodziców. Na scenie zaprezentowali oni humorystyczną interpretację „Rzepki" Juliana Tuwima.

Przedstawienie spotkało się z entuzjastycznym przyjęciem publiczności. Najmłodsi z ogromną radością oglądali swoich rodziców w aktorskich rolach, a śmiech i gromkie brawa towarzyszyły występowi od początku do końca.

Nie zabrakło atrakcji Organizatorzy zadbali również o liczne atrakcje dla dzieci i dorosłych. Na uczestników czekały dmuchańce, malowanie twarzy, konkursy rodzinne oraz pokaz wozu strażackiego.

Ogromnym zainteresowaniem cieszyła się także piana przygotowana przez druhów z Ochotniczej Straży Pożarnej w Sobolewie, która tradycyjnie wywołała mnóstwo radości wśród najmłodszych.

Smakołyki dla każdego Podczas wydarzenia działały stoiska gastronomiczne, na których można było skosztować grillowanych kiełbasek, bigosu, frytek, domowych wypieków, waty cukrowej oraz napojów.

Jak podkreślają organizatorzy, przygotowanie tak bogatej oferty nie byłoby możliwe bez ogromnego zaangażowania rodziców, pracowników przedszkola oraz lokalnych darczyńców.

Podziękowania dla wszystkich, którzy pomogli Dyrektor Publicznego Przedszkola im. Jasia i Małgosi w Sobolewie skierowała szczególne podziękowania do Rady Rodziców, rodziców, nauczycieli i pracowników placówki, a także do wszystkich sponsorów i osób wspierających organizację wydarzenia.

Słowa wdzięczności trafiły m.in. do Zakładu Masarskiego Floriańczyk i firmy Janpol za ufundowanie kiełbasek, Barbary i Przemysława Gontarzów za przekazanie jabłek dla uczestników, Mariusza Staronia za opaski z nazwą przedszkola, druhów z OSP Sobolew za przygotowanie atrakcji oraz Łukasza Rosłańca wraz z rodziną za udostępnienie dmuchańców.

ok

Dzień Dziecka w Łaskarzewie pełen atrakcji. Park Alejki tętnił życiem

Fot.UM Łaskarzew

Prawdziwym hitem okazała się Piana Party, która była efektownym zwieńczeniem świętowania

Fot.UM Łaskarzew

Przez cały czas trwania imprezy najmłodsi mogli korzystać z dmuchanych zamków, stoisk gastronomicznych oraz symulatorów jazdy SIMRACING

Fot.UM Łaskarzew

Na uczestników czekało wiele atrakcji przygotowanych z myślą o dzieciach i ich rodzinach

Radość, śmiech i mnóstwo atrakcji dla najmłodszych – tak wyglądały tegoroczne obchody Dnia Dziecka w Łaskarzewie. W sobotę, 31 maja, Park Alejki wypełnił się mieszkańcami, którzy wspólnie świętowali jedno z najbardziej wyczekiwanych wydarzeń w roku.

Na uczestników czekało wiele atrakcji przygotowanych z myślą o dzieciach i ich rodzinach. Nie zabrakło animacji, konkursów, zabaw oraz licznych niespodzianek, które przez całe popołudnie dostarczały najmłodszym mnóstwo emocji.

Wyróżnienia dla najlepszych uczniów

Jednym z ważniejszych punktów programu było wręczenie wyróżnień dla najlepszych uczniów Zespołu Szkół nr 1 oraz Zespołu Szkół nr 2 w Łaskarzewie. Była to okazja do docenienia młodych mieszkańców za ich osiągnięcia i ciężką pracę w mijającym roku szkolnym.

Dużym zainteresowaniem cieszyło się przedstawienie „Trzy świnki", przygotowane przez kadrę pedagogiczną Zespołu Szkół nr 2 oraz Przedszkola „Leśny Zakątek". Spektakl zgromadził liczną publiczność i wywołał wiele uśmiechów zarówno wśród dzieci, jak i dorosłych.

Podczas wydarzenia uczestnicy mogli obejrzeć pokaz ratownictwa medycznego, a także trening pokazowy piłkarzy ŁKS „Promnik" Łaskarzew. Swoje umiejętności zaprezentowali również druhowie z OSP Łaskarzew, którzy przygotowali edukacyjny pokaz pożarniczy.

Nie zabrakło także sportowych emocji podczas meczu piłki siatkowej oraz atrakcji o charakterze profilaktycznym. Dużym zainteresowaniem cieszyło się stoisko Policji, gdzie można było porozmawiać o bezpieczeństwie i poznać specyfikę pracy funkcjonariuszy.

Dmuchańce, symulatory i Piana Party

Przez cały czas trwania imprezy najmłodsi mogli korzystać z dmuchanych zamków, stoisk gastronomicznych oraz symulatorów jazdy SIMRACING. Organizatorzy zadbali również o wiele innych atrakcji, dzięki którym każdy mógł znaleźć coś dla siebie.

Prawdziwym hitem okazało się jednak Piana Party, które było efektownym zwieńczeniem świętowania. Wspólna zabawa w pianie dostarczyła dzieciom mnóstwo radości i na długo pozostanie w ich pamięci.

ok

GAR

eprasa.pl 1a48dbdaf8

10 NAJPOPULARNIEJSZYCH STACJI

TELE PANORAMA

Program telewizyjny 10.06.-16.06.2026

FILM SENSACYJNY NIEDZIELA TVN 22:25

Sherlock Holmes: Gra cieni

Nominowany do BAFTY Guy Ritchie (Porachunki, Przekręt) w najlepszej formie. Widowiskowe sceny akcji, szybki montaż, dowcipne dialogi oraz gwiazdorska obsada to główne, choć niejedyne, atuty sequela jego filmu z 2009 roku. W kontynuacji światowego hitu o przygodach Sherlocka Holmesa (Robert Downey Jr.) i jego przyjaciela, doktora Watsona (Jude Law), genialny detektyw stanie przed trudnym wyzwaniem. Okazuje się, że istnieje człowiek, który dorównuje mu błyskotliwością i bystrością umysłu. To bezwzględny i przebiegły profesor James Moriarty, który zrobi wszystko, aby pogrążyć świat w chaosie i anarchii. Holmes i dr Watson zrobią zaś wszystko, by go przed tym powstrzymać. Jako czarny charakter znakomicie zaprezentował się znany z serialu „Mad Men" Jared Harris (także: „Ciekawy przypadek Benjamina Buttona", „Lincoln"). Nie zabraknie też pięknych kobiet, wśród nich zjawiskowej Szwedki Noomi Rapace (trylogia „Millennium", „Wykluczeni"). Muzyczne tło tworzą fragmenty utworów Mozarta i Schuberta oraz oryginalne kompozycje nagrodzonego Oscarem Hansa Zimmera („Król Lew", „Gladiator").

FILM PRZYGODOWY PIĄTEK TVN 20:00

Diuna: Część druga

„Diuna: Część druga" ukazuje imponującą podróż Paula Atrydy. Paul i Jessica zaczynają żyć wśród Fremenów na pustyni. Prorocze zdolności Paula są coraz silniejsze, a Jessica staje się Wielebną Matką Fremenów. Choć Paul zawarł sojusz z Chani i Fremenami, jednocześnie wkracza na wojenną ścieżkę, pałając żądzą zemsty na spiskowcach, którzy doprowadzili do upadku jego rodziny. Stając przed wyborem między miłością życia a losem znanego wszechświata, Paul pragnie zapobiec tragicznej przyszłości, którą tylko on potrafi przewidzieć. W epopei, będącej adaptacją bestsellera Franka Herberta pod tytułem „Diuna", pojawia się plejada gwiazd, wśród których znaleźli się: Timothée Chalamet, Zendaya, Rebecca Ferguson, Josh Brolin, Austin Butler, Florence Pugh, Dave Bautista, Christopher Walken, Léa Seydoux, Souheila Yacoub, jak również Stellan Skarsgård, Charlotte Rampling i Javier Bardem. Film produkcji Warner Bros. Pictures i Legendary Pictures to kontynuacja nagrodzonej sześcioma Oscarami „Diuny" z 2021 roku.

FILM SENSACYJNY SOBOTA TVN 7 20:00

Wyspa

Akcja filmu rozgrywa się w połowie XXI wieku. Lincoln Six-Echo (Ewan McGregor) i Jordan Two-Delta (Scarlett Johansson) są jednymi z setek mieszkańców zamkniętego ośrodka. Ich codzienne życie jest monitorowane, pozornie dla ich własnego dobra. Jedynym wyjściem i nadzieją, którą wszyscy się łudzą, jest być wybranym na Wyspę, ostatni wolny od zanieczyszczeń skrawek lądu, jaki ocalał po katastrofie ekologicznej, która podobno uśmierciła na planecie wszystkich oprócz nich. Dręczony od jakiegoś czasu przez niewyjaśnione koszmary, Lincoln zaczyna poddawać w wątpliwość restrykcje ograniczające ich życie. Jego rosnąca ciekawość doprowadza go do strasznego i przełomowego odkrycia, że wszystko związane z jego istnieniem to kłamstwo, Wyspa to okrutny żart, a on, Jordan i wszyscy inni są bardziej cenni martwi niż żywi. Mając coraz mniej czasu, Lincoln i Jordan decydują się na ucieczkę. W pościg za nimi rusza elitarna jednostka. Futurystyczny thriller na podstawie opowiadania Tredwell-Owena.

KOMEDIA NIEDZIELA TVP KULTURA 20:00

Boska Florence

Florence Foster Jenkins kochała muzykę. Nie miała niestety żadnych zdolności. Jako dziedziczka fortuny oraz narzeczona brytyjskiego aktora i arystokraty, miała niezbędne środki. Dzięki staraniom ukochanego, udawało się jej występować na Broadwayu i nagrywać płyty. Jednak koncert w słynnej Carnegie Hall to było już za wiele.

FILM KRYMINALNY WTOREK POLSAT 22:30

Baby Driver

Baby jest utalentowanym młodym kierowcą, który zarabia na życie, biorąc udział w napadach. Wielką pasją chłopaka jest muzyka. Kiedy poznaje dziewczynę marzeń, postanawia porzucić działalność przestępczą i zacząć żyć normalnie. Szybko okaże się, że nie będzie to takie łatwe. Szef mafii zmusza go do udziału w jeszcze jednym skoku.

PIĄTEK 12 Czerwca

TVP 1 (DVB-T)

7.00 Msza św. na Jasnej Górze **7.30** Welon, fura i brawura (2) **8.00** Serwis Info **8.05** Pogoda Info **8.15** Czterdziestolatek (10): Pocztówka ze Spitsbergenu, czyli oczarowanie **9.20** Ranczo (54): Czysty biznes **10.15** Komisarz Alex (63): Lincz **11.05** Ojciec Mateusz (170): Stan zagrożenia **12.00** Serwis Info **12.10** Agrobiznes **12.40** Magazyn **13.00** Dzikie imperium (3) **14.00** Złoty chłopak (311)

15.00 Serwis Info – magazyn
15.10 Pogoda Info
15.25 Gra słów. Krzyżówka
16.00 Dziedzictwo (946) – serial obycz. Turcja 2020
17.00 Teleexpress
17.25 Jaka to melodia?
18.05 Reporterzy – magazyn
18.25 Akacjowa 38 (889) – serial obycz. Hiszp. 2018
19.30 19.30
19.55 Pytanie dnia
20.25 Studio Mistrzostw Świata w Kanadzie, Meksyku i USA
20.50 (L) Piłka nożna: MŚ w Kanadzie, Meksyku i USA: 1. kolejka gr. B: Kanada – Bośnia i Hercegowina
23.35 Biały potok
★★★ – komedia Polska 2020 Reż. Michał Grzybowski, wyk. Marcin Dorociński, Agnieszka Dulęba-Kasza, Julia Wyszyńska
1.05 Zabić Sekala – dramat
★★★★ wojenny Czechy/Słowacja/Francja/Polska 1998 Reż. Vladimír Michálek, wyk. Bogusław Linda, Olaf Lubaszenko, Jiří Bartoška
3.10 Morderstwa w Honfleur – film krym. Francja 2025

TVP 2 (DVB-T)

6.20 Anna Dymna – spotkajmy się (433) **6.55** Barwy szczęścia (3333) **7.30** Pytanie na śniadanie – program informacyjno-publicystyczny **11.25** Operacja zdrowie (82) **12.00** Rodzinka.pl (10): Spółka rodzinna **12.35** Koło fortuny **13.15** Panna młoda (120) – serial obyczaj. Turcja 2024 **14.05** Va banque – teleturniej **14.35** Na sygnale (853): Miłość i genetyka – serial obyczaj. Polska 2026

15.05 La Promesa – pałac tajemnic (410)
16.00 Koło fortuny – teleturniej
16.35 Familiada – teleturniej
17.20 Panna młoda (121) – serial obycz. Turcja 2024
18.15 Va banque – teleturniej
18.50 Jeden z dziesięciu
19.25 Barwy szczęścia (3333) – serial Polska 2026
20.05 Rodzinka.pl (297) Natalia z przyjaciółkami wspominają młodość. Relacja Ludwika z Agatą budzi niepokój Marii i Violi. Tomek i Magda mierzą się z codziennymi problemami.
20.40 Świat w obłokach – muzyczni spadkobiercy Marka Grechuty – koncert 2026
22.40 63. KFPP w Opolu: Autobiografia – Jubileusz Bogdana Olewicza – festiwal 2026
23.45 Raz na milion lat – piosenki zespołu Republika – koncert Polska 2025
1.55 Rodzinka.pl
2.25 Studio Mistrzostw Świata w Kanadzie, Meksyku i USA
2.50 (L) Piłka nożna: MŚ w Kanadzie, Meksyku i USA: 1. kol. gr. D: USA – Paragwaj

Polsat (DVB-T)

5.25 Telezakupy TV Okazje – program promocyjno-reklamowy **6.00** Nowy dzień – magazyn informacyjny **8.00** Halo tu Polsat – program informacyjno-publicystyczny **11.30** Gliniarze (834, 835): Detalista / Łowca głów – kryminalny serial fabularno-dokumentalny Polska 2023 **14.00 (L)** Siatkówka: Liga Narodów mężczyzn FIVB: Japonia – Polska – transmisja spotkania z Chin

16.30 Na ratunek 112 (1064): Zdrada – serial fab.-dok.
17.00 Gliniarze (1032): Senior – serial fabularno-dokumentalny Polska 2024
18.00 Pierwsza miłość (4236) – serial Polska 2026
18.50 Wydarzenia
19.15 Gość „Wydarzeń"
19.55 Piraci z Karaibów:
★★★★ **Skrzynia umarlaka** – film przyg. USA 2006 Reż. Gore Verbinski, wyk. Johnny Depp, Orlando Bloom, Keira Knightley
23.10 Znaki – film sf USA 2002
★★★ Reż. M. Night Shyamalan, wyk. Mel Gibson, Joaquin Phoenix, Rory Culkin Graham jest byłym pastorem,. Po śmierci żony stracił wiarę. Z dwójką dzieci mieszka na farmie w Pensylwanii. Pewnego dnia na polu kukurydzy odkrywa tajemnicze symbole.
1.35 Cicha noc – komedia
★★★ USA/W. Bryt. 2021 Reż. Camille Griffin, wyk. Keira Knightley, Matthew Goode, Roman Griffin Davis
3.25 Nasz nowy dom (361)
4.55 Disco gramy!

TVN (DVB-T)

5.40 Uwaga! (8013) **5.55** Ukryta prawda (1666) – serial fabularno-dokumentalny Polska 2024 **6.50** Kuchenne rewolucje: Warszawa – Piccownia – reality show Polska 2024 **7.45** Dzień Dobry TVN – program infor.-publicyst. **11.25** Kuchenne rewolucje: Restauracja „U Mariusza", Płock / Kalinowiec – „Schabowy i spółka" **13.40** Ukryta prawda (1645-1646, 1705) – serial fab.-dok. Polska 2024

16.50 Szpital św. Anny (45) – serial obycz. Polska 2025
17.55 Detektywi (169): Siostry – serial fab.-dok. Polska
19.00 Fakty
19.50 Uwaga! – magazyn
20.00 Diuna: Część druga
★★★★ – film przygodowy USA/Kanada 2023 Reż. Denis Villeneuve, wyk. Timothée Chalamet, Zendaya, Rebecca Ferguson
23.35 Zakonnica 2
★★★ – horror USA 2023 Reż. Michael Chaves, wyk. Taissa Farmiga, Jonas Bloquet, Storm Reid Zło rozprzestrzenia się w 1956 roku we francuskim mieście. Rozchodzi się wieść o brutalnym zamordowaniu księdza. Siostra Irena rozpoczyna śledztwo, by odkryć, że stoi za nim demon Valak.
1.55 Król Artur: Legenda
★★★ **miecza** – film przygodowy W. Bryt./USA/Austra. 2017 Reż. Guy Ritchie, wyk. Charlie Hunnam, Astrid Bergès-Frisbey, Jude Law
4.30 Uwaga! – magazyn
4.45 Nauka jazdy (30)

TVN 7 (DVB-T)

8.45 Ukryta prawda (1318, 1404) **11.55** W-11 Wydział Śledczy (1038-1040) **14.00** Detektywi (102) **15.00** Szpital (748) **16.00** Sędzia Anna Maria Wesołowska (480, 481) **18.00** Sekrety życia (38) **19.00** Ukryta prawda (1509) **20.00** ★★★ Ojciec panny młodej – komedia USA 2022, reż. Gary Alazraki, wyk. Andy Garcia, Gloria Estefan **22.30** ★★★ Ocean's 8 – kom. sensac. USA 2018, reż. Gary Ross, wyk. Sandra Bullock, Cate Blanchett **0.50** ★★★★ Sherlock Holmes – film kryminalny USA/Niemcy 2009 **3.25** Żyjąc z potworem (6) **4.25** Fachowcy (1)

TV 4 (DVB-T)

7.55 Bogaty dom – biedny dom (131) **8.55** Policjantki i policjanci (470, 471) **10.55** Na ratunek 112 (1128, 1129) **11.55** Dlaczego ja? (1557, 1558) **13.55** Trudne sprawy (1331-1333) **16.55** Policjantki i policjanci (1379) **18.00** Łowcy skarbów. Kto da więcej (66) **19.00** Policjantki i policjanci (1380) **20.00** Gwiazdy kabaretu (171, 179) **22.00** ★★ Obcy kontra Predator – film akcji USA/Wielka Brytania/Niemcy/Kanada/Czechy 2004, reż. Paul W.S. Anderson, wyk. Sanaa Lathan, Raoul Bova **0.05** STOP Drogówka (375) **1.05** Love Island. Wyspa miłości (11)

TVP Kultura (DVB-T)

8.30 Klub profesora Tutki (8) **9.00** Zmiennicy (15) **10.15** ★★★ Świat cyrku – dramat USA 1964 **13.00** Christopher Reeve – wieczny Superman **14.15** Piotr Fronczewski zaprasza **15.15** ★★★ Panna z mokrą głową – film przyg. Polska 1994 **17.00** Samochodzik i templariusze (1, 2) **18.20** Video Killed the Radio Star **18.55** Pan wzywał, Milordzie? (5) **20.00** ★★★ Diuna – film sf USA/Meksyk 1984, reż. David Lynch **22.25** Powrót Sherlocka Holmesa (2) **23.40** ★★★ Wałęsa. Człowiek z nadziei – film biogr. Polska 2013

TV Trwam (DVB-T)

10.15 Muzyczne chwile **10.30** Podróż Apostolska Papieża Leona XIV do Hiszpanii **11.10** Podróż Apostolska Papieża Leona XIV do Hiszpanii **12.20** Głos serca (127) **13.15** Podróż Apostolska Papieża Leona XIV do Hiszpanii **15.00** Modlitwa w Godzinie Miłosierdzia **15.20** Mocni w wierze **16.10** Natura obiektywnie **16.40** Wielkopolanie nad Wisłą **17.30** Łączy nas historia **18.15** Westerplatte młodych **19.00** Ustanowienie Sanktuarium Serca Pana Jezusa **21.00** Apel Jasnogórski **21.40** Polski punkt widzenia

TVP Sport (DVB-T)

9.00 Mundialowy poranek **10.30** Droga do mundialu **11.05** Piłka nożna: Eliminacje MŚ (k) strefy UEFA: Holandia – Polska **13.10 (L)** Konkurs skoków – Jeździectwo: LOTTO CSIO4 Sopot **16.05** Piłka nożna: MŚ w Kanadzie, Meksyku i USA: 1. kol. gr. A: Korea Poł. – Czechy **18.30** Dzień na mundialu **20.00** Studio **20.50 (L)** Piłka nożna: MŚ w Kanadzie, Meksyku i USA: 1. kol. gr. B: Kanada – Bośnia i Hercegowina **0.00** Piłka nożna: MŚ w Kanadzie, Meksyku i USA: 1. kol. gr. A: Korea Połu. – Czechy

TV Puls (DVB-T)

8.00 Kobra – oddział specjalny (8, 9) **10.00** Maria z przedmieścia (15, 16) **12.00** Nie igraj z aniołem (94) **13.00** Wspaniałe stulecie (28) **14.00** Kurierzy (13) **15.00** Lombard. Życie pod zastaw (498, 499) **17.00** Kurierzy (14) **18.00** Lombard. Życie pod zastaw (971, 952) **20.00** ★★★ Momentum – thriller USA/RPA 2015, reż. Stephen S. Campanelli, wyk. Olga Kurylenko **22.00** ★★★ Anna – film sens. Fr. 2019, reż. Luc Besson **0.30** ★★★ Kobiety mafii 2 – film sens. Polska 2019 **3.10** Taki jest świat (23)

★★★★★ koniecznie ★★★★ zdecydowanie tak ★★★ możesz ★★ nie musisz ★ zdecydowanie nie **(L)** na żywo

(DVB-T) stacje dostępne w naziemnej telewizji cyfrowej

GAR

eprasa.pl 1a48dbdaf8

SOBOTA 13 Czerwca

TVP 1

7.00 Msza św. na Jasnej Górze **7.40** Rok w ogrodzie **8.05** Rok w ogrodzie extra **8.20** Pełnosprawni **8.50** Ranczo (55): Wielki powrót **9.50** Komisarz Alex (64) **10.45** Ojciec Mateusz (171) **11.40** Mali mieszkańcy Półwyspu Iberyjskiego (2): Łowcy o trzech sercach i tajemniczy padlinożercy **12.55** ★★★ Zaproszenie dla rewolwerowca – western USA 1964 **14.45** Okrasa łamie przepisy

15.20 Rozmowy na medal
16.00 Dziedzictwo (947) – serial obycz. Turcja 2020
17.00 Teleexpress
17.35 Rolnik szuka żony (2)
18.40 Jaka to melodia?
19.30 19.30
19.55 Pytanie dnia
20.25 Studio Mistrzostw Świata w Kanadzie, Meksyku i USA
20.50 (L) Piłka nożna: MŚ w Kanadzie, Meksyku i USA: 1. kol. gr. B: Katar – Szwajcaria
23.30 Trzy sekundy ★★★ – film sensacyjny W. Bryt./USA/Kanada 2019 Reż. Andrea Di Stefano, wyk. Rosamund Pike, Joel Kinnaman, Common
Były agent sił specjalnych na zlecenie agencji FBI infiltruje polską mafię, która opanowała handel narkotykami w Nowym Jorku. By przeniknąć w jej struktury, trafia do więzienia Bale Hill.
1.30 63. KFPP w Opolu
2.35 Studio Mistrzostw Świata w Kanadzie, Meksyku i USA
2.50 (L) Piłka nożna: MŚ w Kanadzie, Meksyku i USA: 1. kol. gr. C: Haiti – Szkocja

TVP 2

5.40 Barwy szczęścia (3331) – serial Polska 2026 **6.25** M jak miłość (1915) – serial obycz. Polska 2026 **7.30** Pytanie na śniadanie – program informac.-publicystyczny **11.20** Górna półka smaku – magazyn kulinarny **11.55** Zmiennicy (2): Ostatni kurs – serial komed. Polska 1986 **13.00** Panna młoda (121) – serial obyczaj. Turcja 2024 **14.00** Familiada – teleturniej **14.35** Koło fortuny – teleturniej

15.15 Szansa na sukces. Opole 2026: Ralph Kaminski
16.15 Na dobre i na złe (984) – serial obycz. Polska 2026
17.20 Panna młoda (122)
Cihan dowiaduje się, że Hancer zerwała tapety w pokoju dziecka. Romantyczne spotkanie w letnim domu się nie udaje. Beyza uważa, że dziecko Yoncy może mieć poważne wady. Cihan prosi Ertugrula o radę.
18.15 Va banque – teleturniej
18.45 Wyższa Szkoła Jazdy (2)
19.10 Słowo na niedzielę
19.25 Rodzinka.pl (298): Zęby – serial kom. Polska 2025
20.00 63. KFPP w Opolu: SuperJedynki – festiwal
22.05 Gabi Drzewiecka zaprasza – talk show
23.00 63. KFPP w Opolu: Hip-hop. Jedno podwórko 2
23.35 Studio Mistrzostw Świata w Kanadzie, Meksyku i USA
23.50 (L) Piłka nożna: MŚ w Kanadzie, Meksyku i USA: 1. kol. gr. C: Brazylia – Maroko
2.25 Akacjowa 38 – serial obyczaj. Hiszpania
4.30 Barwy szczęścia (3332)

Polsat

5.40 Telezakupy TV Okazje – program promocyjno-reklamowy **6.00** Nowy dzień – magazyn informacyjny **8.00** Halo tu Polsat – program informacyjno-publicystyczny **12.00** ★★★ Dziennik cwaniaczka II – komedia obyczajowa USA 2011, reż. David Bowers, wyk. Zachary Gordon, Devon Bostick **14.20** Toy Story II – film anim. USA 1999, reż. John Lasseter, Ash Brannon, Lee Unkrich

16.20 7 rzeczy, których nie wiecie ★★★ **o facetach** – komedia Polska 2016 Reż. Kinga Lewińska, wyk. Zbigniew Zamachowski, Maciej Zakościelny, Mikołaj Roznerski
18.50 Wydarzenia
19.15 Prezydenci i premierzy
19.55 Polsat Hit Festiwal 2025: Sopocki Hit Kabaretowy
23.25 Venom 2: Carnage ★★★ – horror USA 2021 Reż. Andy Serkis, wyk. Tom Hardy, Woody Harrelson, Michelle Williams
1.45 Rok pierwszy ★★ – komedia USA 2009 Reż. Harold Ramis, wyk. Jack Black, Michael Cera, Oliver Platt
Jaskiniowcy Zed i Oh to nieudacznicy. Starszyzna wygania ich z wioski. W ten sposób rozpoczynają pełną przygód podróż życia. Biorą udział w najbardziej kluczowych momentach w dziejach ludzkości.
3.50 Świat według Kiepskich (582): Patoturystyka
4.40 Disco gramy!

TVN

5.15 Recepta na stary dom (6) – serial dokument. USA 2018 **5.40** Uwaga! (8014) **5.55** Ukryta prawda (1667) **6.50** Pogromcy chaosu (6) – program rozrywkowy **7.45** Dzień Dobry TVN – program informacyjno-publicystyczny **11.35** Na Wspólnej (4224-4227) – serial ob. Polska 2026 **13.35** Młode gliny (3) – serial kryminalny Polska 2026 **14.40** Mała Wielka Stopa – film anim. Belgia/Fr./USA 2017

16.30 Indiana Jones i Świątynia ★★★★ **Zagłady** – film USA 1984 Reż. Steven Spielberg, wyk. Harrison Ford, Kate Capshaw, Ke Huy Quan
19.00 Fakty
19.45 Uwaga! – magazyn
20.00 Dzień Matki ★★★ – komediodramat USA 2016 Reż. Garry Marshall, wyk. Jennifer Aniston, Kate Hudson, Julia Roberts
Mąż zostawił Sandy dla młodszej kobiety. Bohaterka robi wszystko, żeby udowodnić, że jest lepszą matką dla dzieci niż ich macocha. Ale stosunki Jesse i jej siostry z matką są dalekie od ideału.
22.30 Weselne przeznaczenie ★★★ – komedia romantyczna USA/Kanada/W. Bryt. 2018 Reż. Victor Levin, wyk. Winona Ryder, Keanu Reeves, Dj Dallenbach
0.15 Dziewczyna w czerwonej ★★★ **pelerynie** – horror USA/Kanada 2011
2.25 Szpital św. Anny (112)
3.25 Uwaga! – magazyn
3.40 Kuba Wojewódzki
4.50 Recepta na stary dom (7)

TVN 7

7.15 New Looney Tunes (24-26) **8.00** Kapitan Majtas: Pierwszy wielki film – film anim. USA/Kan./Fr./W. Bryt./Indie 2017 **9.55** Zgłoś remont (2) **10.55** Bitwa o gości (3) **12.00** Ukryta prawda (1396-1398) **15.00** Szpital św. Anny (5, 6) **16.55** Detektywi (323) **17.55** Madagaskar III – film anim. USA/Indie 2012 **20.00** ★★★ Wyspa – film sensacyjny USA 2005, reż. Michael Bay, wyk. Ewan McGregor, Scarlett Johansson, Sean Bean **22.55** ★★★ Jack Ryan: Teoria chaosu – thriller USA/Rosja/W. Bryt. 2014 **1.15** ★★★★ Matrix – film sf USA 1999 **3.55** Fachowcy (2)

TV 4

6.00 Łowcy skarbów. Kto da więcej (185) **7.00** Galileo (1139, 1140) **9.05** #JesteśmyDlaDzieci (332) **9.30** Galileo (1141, 1202, 1203) **12.30** Mini Galileo (33) **12.40** ★★★ Tolkien – film biograficzny USA 2019, reż. Dome Karukoski, wyk. Nicholas Hoult, Lily Collins **14.55** Policjantki i policjanci (1431-1435) – serial obyczaj. Polska 2026 **20.00** Sprawiedliwi. Trójmiasto (109-112) – serial krymin. Polska 2026 **0.00** Gwiazdy kabaretu (177, 178): Kabaret Rewers / Grupa Rafała Kmity **2.05** STOP Drogówka (350) **3.05** Interwencja (5915) **3.25** Lubię Disco! (259)

TVP Kultura

8.50 ★★★ Panna z mokrą głową – film przyg. **10.35** Kosmos 1999 (3) **11.45** Odrodzenie katedry Notre-Dame **12.50** ★★★★ Mała księżniczka – film dla dzieci USA 1939 **14.35** Kariera Nikodema Dyzmy (3) **15.35** ★★★★ Siekierezada – film psych. Polska 1985 **17.05** Zmysły – Musica Polonica Nova 2026 **17.35** ★★★ Świat cyrku – dramat USA 1964 **20.00** ★★★★ Matka siedzi z tyłu – komediodr. Estonia/Isl. 2022 **22.05** Falowanie i spadanie – pamięci Kory **23.50** ★★★ Diuna – film sf USA/Meksyk 1984

TV Trwam

12.20 Brat Bronisław z Dębowca **12.55** Natura obiektywnie **13.30** Msza św. z Jasnej Góry **14.45** Jak wygrać małżeństwo? **15.00** Dzielna niewiasta **15.15** Mateczniki polskości **15.30** Wierzę w Boga **16.10** Historia PL **17.00** Fatima – orędzie na dziś **17.30** Przełamując bariery **18.15** Rozmowy niedokończone **19.30** Manna z nieba **19.45** Modlitwa z telefonicz. udziałem dzieci **20.00** Informacje **20.20** Różaniec **21.00** Apel Jasnogórski **21.40** Polski punkt widzenia **22.00** Warto być ojcem **22.15** Głos serca (128)

TVP Sport

10.30 Droga do mundialu **11.05** Oko w oko: Wojciech Szczęsny **11.45 (L)** Jeździectwo: LOTTO CSIO4 Sopot **14.00** Piłka nożna: 1. kol. gr. D: USA – Paragwaj; 1. kol. gr. B: Kanada – Bośnia i Hercegowina **18.30** Dzień na mundialu **20.50 (L)** Piłka nożna: MŚ w Kanadzie, Meksyku i USA: 1. kol. gr. B: Katar – Szwajcaria **23.50 (L)** Piłka nożna: MŚ w Kanadzie, Meksyku i USA: 1. kol. gr. C: Brazylia – Maroko **2.50 (L)** Piłka nożna: MŚ w Kanadzie, Meksyku i USA: 1. kol. gr. C: Haiti – Szkocja

TV Puls

5.00 Dyżur (31, 33) **6.00** Kobra – oddział specjalny (5-7) **9.00** Taki jest świat (24, 23) **9.25** Boso przez świat **10.00** Lombard. Życie pod zastaw (491, 493, 495, 497, 499, 968-971, 952) **20.00** ★★★★ Prawo zemsty – thriller USA 2009, reż. F. Gary Gray, wyk. Jamie Foxx **22.10** ★★★ Bodyguard zawodowiec – film akcji USA/Holandia/Bułgaria/Hongk./Kanada/W. Bryt./Fr. 2017, reż. Patrick Hughes, wyk. Ryan Reynolds **0.25** ★ Najemnik – film sens. USA/Aruba/RPA 2006 **2.30** Dyżur (34) **3.10** Taki jest świat (24)

★★★★★ koniecznie ★★★★ zdecydowanie tak ★★★ możesz ★★ nie musisz ★ zdecydowanie nie **(L)** na żywo

DVB-T stacje dostępne w naziemnej telewizji cyfrowej

NIEDZIELA 14 Czerwca

TVP 1

7.00 Msza św. w Krakowie Łagiewnikach **8.00** Tydzień **8.35** Stawka większa niż życie (2, 3): Hotel Excelsior / Ściśle tajne **10.55** Ojciec Mateusz (172): Złoty saganek **11.55** Między ziemią a niebem **12.00** Anioł Pański **12.15** Między ziemią a niebem **12.45** Portret kapłana (12): Ks. Leszek **13.05** Planeta zmian II **14.10** Dom (20): Powrót z dalekiej podróży – serial obycz. Polska 1997

16.00 Dziedzictwo (948) – serial obyczaj. Turcja 2020
17.00 Teleexpress
17.35 Żona dla Polaka (2)
18.40 Jaka to melodia?
19.30 19.30
19.55 Pytanie dnia
20.25 Ojciec Mateusz (333)
Mateusz zostaje wezwany do biskupa trzynastego, dokładnie na godzinę 13:00. Natalia odczytuje to jako znak, że nadchodzą wielkie zmiany. Gibalski marzy o awansie na sierżanta sztabowego.
21.20 Studio Mistrzostw Świata w Kanadzie, Meksyku i USA
21.50 (L) Piłka nożna: MŚ w Kanadzie, Meksyku i USA: 1. kol. gr. F: Holandia – Japonia
0.35 Delikatność – komedia ★★★ romantyczna Francja 2011 Reż. David Foenkinos, Stéphane Foenkinos, wyk. Audrey Tautou, François Damiens, Bruno Todeschini
2.30 63. KFPP w Opolu
3.35 Studio Mistrzostw Świata w Kanadzie, Meksyku i USA
3.50 (L) Piłka nożna: MŚ w Kanadzie, Meksyku i USA: 1. kol. gr. F: Szwecja – Tunezja

TVP 2

5.05 Barwy szczęścia (3333) – serial Polska 2026 **5.35** Studio Mistrzostw Świata w Kanadzie, Meksyku i USA **5.50 (L)** Piłka nożna: Mistrzostwa Świata w Kanadzie, Meksyku i USA: 1. kolejka grupy D: Australia – Turcja **8.25** Pytanie na śniadanie – program informacyjno-publicystyczny **11.25** Tamte lata, tamte dni **11.55** 63. KFPP w Opolu – festiwal **14.00** Familiada **14.35** Koło fortuny

15.10 Szansa na sukces. Opole 2026: Ich Troje – show
16.15 Tak to leciało! – teleturniej
17.15 Harald i Sonja: miłość wbrew regułom (4)
Król Olaf po raz pierwszy zasięga porady rządu. Wielu Norwegów uważa, że Harald i Sonja powinni wziąć ślub, ale rząd obawia się, że będzie to stanowiło początek końca monarchii.
18.25 Studio Mistrzostw Świata w Kanadzie, Meksyku i USA
18.50 (L) Piłka nożna: MŚ w Kanadzie, Meksyku i USA: 1. kol. gr. E: Niemcy – Curaçao
21.40 63. KFPP w Opolu: „Kiedy mnie już nie będzie..." W hołdzie Magdzie Umer i Agnieszce Osieckiej
22.20 Café Fogg – show
0.35 Studio Mistrzostw Świata w Kanadzie, Meksyku i USA
0.50 (L) Piłka nożna: MŚ w Kanadzie, Meksyku i USA: 1. kolejka grupy E: Wybrzeże Kości Słoniowej – Ekwador
3.30 Rodzinka.pl – serial kom. Polska 2026
4.35 Na dobre i na złe – serial obyczajowy Polska 2026

Polsat

5.25 Telezakupy TV Okazje **6.00** Nowy dzień – magazyn informacyjny **7.00 (L)** Siatkówka: Liga Narodów mężczyzn FIVB: Ukraina – Polska **9.25** Halo tu Polsat – program infornacyjno-publicystyczny **11.30** Piotruś Królik 2: Na gigancie – film animowany USA/Australia 2021 **13.15** ★★ Daleko jeszcze? – komedia Kanada/USA 2005, reż. Brian Levant, wyk. Ice Cube, Nia Long, Aleisha Allen

15.30 Piraci z Karaibów: ★★★★ **Skrzynia umarlaka** – film przygod. USA 2006 Reż. Gore Verbinski, wyk. Johnny Depp, Orlando Bloom, Keira Knightley
18.50 Wydarzenia
19.35 Państwo w państwie
20.00 Zadra – dramat obyczajowy Polska 2022 Reż. Grzegorz Mołda, wyk. Magdalena Wieczorek, Jakub Gierszał, Ignacy Liss
22.05 Tylko nie ty – komedia ★★★ romant. USA/Australia 2023 Reż. Will Gluck, wyk. Sydney Sweeney, Glen Powell, Alexandra Shipp
0.15 Captain Fantastic ★★★★ – komediodr. USA 2016 Reż. Matt Ross, wyk. Viggo Mortensen, George MacKay, Samantha Isler
Ben jest ojcem sześciorga dzieci, które z żoną wychowują inaczej, niż ma to miejsce w innych rodzinach. Sytuacja ulega zmianie, gdy trzeba stawić czoła cywilizacji.
3.00 Świat według Kiepskich (583, 584)
4.10 Kabaretowa Ekstraklasa

TVN

5.40 Uwaga! (8015) – magazyn public. **5.55** Ukryta prawda (1668) **6.50** Bez kompleksów (6) **7.45** Dzień Dobry TVN – program informacyjno-publicystyczny **11.30** Co za tydzień (1274) – magazyn **12.10** Ugotowani (2) – reality show Polska 2025 **13.25** ★★ Wredne dziewczyny 2 – komedia obyczajowa USA 2011, reż. Melanie Mayron, wyk. Meaghan Martin, Maiara Walsh, Jennifer Stone

15.35 Starcie tytanów ★★★ – film przygodowy W. Bryt./Austral./USA 2010 Reż. Louis Leterrier, wyk. Sam Worthington, Gemma Arterton, Mads Mikkelsen
Hades marzy o odebraniu Zeusowi mocy i przejęciu kontroli nad Ziemią. Perseusz postanawia poprowadzić wyprawę do krainy umarłych, by pokonać boga śmierci i ocalić świat.
17.55 Kuchenne rewolucje: Włocławek – Biały Kredens
19.00 Fakty
19.45 Indiana Jones i ostatnia ★★★★ **krucjata** – film przygod. USA/Włochy/Hiszpania/W. Bryt./Jordania 1989 Reż. Steven Spielberg, wyk. Harrison Ford, Sean Connery, Denholm Elliott
22.25 Sherlock Holmes: Gra cieni ★★★★ – film sensacyjny W. Bryt./USA 2011 Reż. Guy Ritchie, wyk. Robert Downey Jr., Jude Law, Noomi Rapace
1.00 15:17 do Paryża – dramat ★★★ dokumentalny USA 2018
3.00 Szpital św. Anny (113)
3.55 Superwizjer

TVN 7

7.10 New Looney Tunes (27, 28) **7.55** ★★★ Chłopiec i wilk – komedia Belg./Francja 2019 **9.40** Ukryta prawda (1399-1401) **14.40** Szpital św. Anny (7, 8) **16.40** Detektywi (324) **17.45** ★★★ Czego pragną dziewczyny – komedia USA/W. Bryt. 2003, reż. Dennie Gordon, wyk. Amanda Bynes **20.00** ★★★ Liga Sprawiedliwości – film fantasy USA 2017, reż. Zack Snyder, wyk. Ben Affleck **22.40** ★★★ Oszukać przeznaczenie II – horror USA/Kan. 2003 **0.35** ★★★ Sekret w ich oczach – film krym. USA/W. Bryt./Hiszp./Korea Pd. 2015

TV 4

7.00 Wielkie tajemnice historii (13, 14) **8.50** Galileo (1204, 1205) **10.50** ★★★ Dziś 13, jutro 30 – kom. USA 2004, reż. Gary Winick, wyk. Jennifer Garner, Mark Ruffalo **12.50** ★★★★ Wojna o planetę małp – film sens. USA/Kanada/Nowa Zelandia 2017, reż. Matt Reeves, wyk. Woody Harrelson, Amiah Miller **15.50** ★★ Obcy kontra Predator – film akcji USA/W. Brytania/Kanada/Czechy 2004 **17.55** Uroczysko (159-162) **20.00** Sprawiedliwi – wydział kryminalny (992-995) **0.05** STOP Drogówka (351) **1.10** Wielkie tajemnice historii (15, 16) **3.05** Interwencja (5916)

TVP Kultura

9.15 Modlitwa w kamieniu **9.55** Odrodzenie katedry Notre-Dame **11.00** Kosmos 1999 (4) **12.05** Opole – koncertowe wspomnienia 2020 **12.25** Opole 2007 na bis **14.15** ★★★ Łowcy skalpów – western USA 1968 **16.05** Kariera Nikodema Dyzmy (4) **17.15** Studio Kultura – niedziela z... **17.55** ★★★ Złoto dezerterów – komedia Polska 1998 **20.00** ★★★★ Boska Florence – komedia W. Bryt./USA/Fr. 2016, reż. Stephen Frears, wyk. Meryl Streep, Hugh Grant **22.00** Kulturalni **22.55** Bob Fosse: show czas zacząć!

TV Trwam

9.30 Msza święta z Jasnej Góry **10.30** Komańcza w duchu Prymasa **11.00** Głos serca (128) **11.45** Muzyczne chwile **12.00** Anioł Pański z Ojcem Świętym Leonem XIV **12.15** Papież Polak do rodaków **13.25** ★★★★ Najświętsze Serce – dramat Hiszp. 2020 **15.00** Wieś to też Polska **16.10** Koncert życzeń **17.00** Natura et Homo **17.30** Sól Ziemi **18.15** Rozmowy niedokończone **19.30** Baśniowy teatr lalek **20.00** Informacje **20.20** Różaniec **21.00** Apel Jasnogórski **22.00** Mocni Jego mocą

TVP Sport

5.50 (L) Piłka nożna: MŚ w Kanadzie, Meksyku i USA: 1. kol. gr. D: Australia – Turcja **9.00** Mundialowy poranek **10.30 (L)** Wioślarstwo: PŚ w Płowdiwie **14.10** Piłka nożna: MŚ w Kanadzie, Meksyku i USA: 1. kol. gr. C: Brazylia – Maroko **16.30** Dzień na mundialu **18.50 (L)** Piłka nożna: MŚ w Kanadzie, Meksyku i USA: 1. kol. gr. E: Niemcy – Curaçao **21.50 (L)** Piłka nożna: MŚ w Kanadzie, Meksyku i USA: 1. kol. gr. F: Holandia – Japonia **0.50 (L)** Piłka nożna: MŚ: 1. kol. gr. E: Wybrzeże Kości Słoniowej – Ekwador

TV Puls

8.35 Zaklinaczka duchów (61) **9.30** ★★ Bileciki do kontroli – kom. Fr./Belg. 2023 **11.10** ★★ 7 krasnoludków. Historia prawdziwa – komedia Niemcy 2004 **13.10** ★★ Agent XXL – kom. sens. USA/Niemcy 2000 **15.10** ★★★★ Dirty Dancing – film muzyczny USA 1987 **17.35** ★★ W imię króla – film fant. USA/Niemcy/Kan. 2007 **20.00** ★★★ Bodyguard i żona zawodowca – film sens. USA/W. Bryt./Szwecja/Bułg./Fr. 2021 **22.30** ★★ Terrorysta – film sens. USA 2001 **0.10** ★★★ Nocny łowca – film akcji Kan. 2018

★★★★★ koniecznie ★★★★ zdecydowanie tak ★★★ możesz ★★ nie musisz ★ zdecydowanie nie **(L)** na żywo

DVB-T stacje dostępne w naziemnej telewizji cyfrowej

GAR

eprasa.pl 1a48dbdaf8

PONIEDZIAŁEK 15 Czerwca

TVP 1

7.00 Msza św. na Jasnej Górze **7.30** Studio Raban **8.00** Serwis Info **8.10** Pogoda Info **8.15** Czterdziestolatek (11): Cudze nieszczęście, czyli świadek obrony **9.10** Ranczo (56): Amerykańska baza **10.10** Komisarz Alex (65): Ślepa furia **11.05** Ojciec Mateusz (173): Ostatnie dni **12.00** Serwis Info **12.10** Agrobiznes **12.40** Rok w ogrodzie extra **12.55** Planeta zmian II **14.00** Złoty chłopak (312)

15.00 Serwis Info – magazyn
15.10 Pogoda Info
15.25 Gra słów. Krzyżówka
16.00 Dziedzictwo (949)
17.00 Teleexpress
17.25 Jaka to melodia?
18.05 Reporterzy – magazyn
18.25 Akacjowa 38 (890)
Leonor chce zorganizować przyjęcie dla Blanki. Ursula jest wściekła, że nie została zaproszona i przysięga zemstę wszystkim lokatorom.
19.30 19.30
19.55 Pytanie dnia
20.25 Studio Mistrzostw Świata w Kanadzie, Meksyku i USA
20.50 (L) Piłka nożna: MŚ w Kanadzie, Meksyku i USA: 1. kol. gr. G: Belgia – Egipt
23.35 La Singla – film dok. Hiszpania/Niemcy 2023, wyk. La Singla, Adelfa Calvo, Helena Kaittani
0.40 Trzy sekundy – film sens. ★★★ W. Bryt./USA/Kanada 2019 Reż. Andrea Di Stefano
2.40 Studio Mistrzostw Świata w Kanadzie, Meksyku i USA
2.50 (L) Piłka nożna: MŚ w Kanadzie, Meksyku i USA: 1. kol. gr. G: Iran – Nowa Zelandia

TVP 2

5.30 M jak miłość (1775) **6.25** Rodzina (nie od) święta **6.55** Barwy szczęścia (3334) **7.30** Pytanie na śniadanie – program infor.-publicystyczny **11.30** Okrasa łamie przepisy (405): Wrocławski bigos **12.00** Wyższa Szkoła Jazdy (2) **12.35** Koło fortuny **13.15** Panna młoda (122) – serial obyczajowy Turcja 2024 **14.05** Va banque **14.35** Na sygnale (854): W sieci kłamstw – serial obyczaj. Polska 2026

15.05 La Promesa – pałac tajemnic (411) – telenowela Hiszpania 2023
16.00 Koło fortuny – teleturniej
16.35 Familiada – teleturniej
17.15 Studio Mistrzostw Świata w Kanadzie, Meksyku i USA
17.50 (L) Piłka nożna: Mistrzostwa Świata w Kanadzie, Meksyku i USA: 1. kolejka grupy H: Hiszpania – Republika Zielonego Przylądka
20.40 Omnibus – szybcy mądrzy – teleturniej
21.30 Postaw na milion
22.30 Na sygnale (843-opis, 844)
Zespół Góry odpowiada na wezwanie z zegarka z funkcją SOS i trafia na młodego pacjenta w spektrum autyzmu, który ma poparzenia. Ekipa Banacha musi pomóc kobiecie, której serce stanęło podczas ćwiczeń.
23.35 Studio Mistrzostw Świata w Kanadzie, Meksyku i USA
23.50 (L) Piłka nożna: MŚ w Kanadzie, Meksyku i USA: 1. kolejka grupy H: Arabia Saudyjska – Urugwaj
2.40 Akacjowa 38
4.35 Na dobre i na złe

Polsat

5.25 Telezakupy TV Okazje **6.00** Nowy dzień – magazyn informacyjny **8.30** Malanowski i Partnerzy (292, 293): Poszukiwana / Bezbronny w śpiączce **9.30** Trudne sprawy (1223, 1224): Ciężarówka / Zadłużony z miłości **11.35** Gliniarze (836, 837): Wykorzystana / Konwój – serial fabularno-dokumentalny Polska 2023 **13.40** Dlaczego ja? (1466, 1467): Stalker / Test na wytrzymałość

15.50 Wydarzenia
16.15 Pogoda
16.25 Interwencja – magazyn
16.40 Gliniarze (1033, 1034): Winny / To tylko biznes
18.50 Wydarzenia
19.18 Gość „Wydarzeń"
19.55 Szybcy i wściekli VI
★★★ – film sensacyjny USA/Jap./Hiszp./W. Bryt. 2013 Reż. Justin Lin, wyk. Vin Diesel, Paul Walker, Dwayne Johnson
Agent Hobbs jest na tropie organizacji przestępczej. Jedyny sposób na powstrzymanie gangsterów to pokonanie ich w ulicznych wyścigach. Hobbs zwraca się więc z propozycją do Doma.
22.45 Snajper: Dziedzictwo
★★ – thriller USA/Bułg. 2014 Reż. Don Michael Paul, wyk. Tom Berenger, Chad Michael Collins, Doug Allen
0.55 Wpół do śmierci – film sens.
★★ USA/Niemcy 2002 Reż. Don Michael Paul, Morris Chestnut, wyk. Steven Seagal, Morris Chestnut, Ja Rule
3.05 Nasz nowy dom
4.40 Disco gramy!

TVN

5.40 Uwaga! **5.55** Ukryta prawda (1669) **6.50** Kuchenne rewolucje: Bobowa – Paleta Smaków **7.45** Dzień Dobry TVN – program informacyjno-publicystyczny **11.20** Doradca smaku: Ubijana feta z szynką i warzywami **11.25** Kuchenne rewolucje: Włocławek – Biały Kredens / Tarnowskie Góry – „Art-smaku" **13.40** Ukryta prawda (1647-1648, 1706) – serial fabularno-dokumentalny Polska 2024

16.50 Szpital św. Anny (46)
Kaśka zajmuje się jedenastolatkiem, który ma anginę. Zachowanie chłopca niepokoi lekarkę. Daria nie zamierza przepraszać Bartka za spotkanie z Wrońskim. Paweł odwiedza Zytę i proponuje wyjazd w góry.
17.55 Detektywi (170)
19.00 Fakty
19.55 Uwaga! – magazyn
20.15 Na Wspólnej (4228)
20.50 Bitwa o gości (4)
Magda i Andrzej ugoszczą rywali we francuskim zamku pod Koszalinem, Marek i Łukasz zaproszą wszystkich do luksusowych namiotów, a Weronika z Krzysztofem zaprezentują swój hotel.
22.00 Nagle – thriller
★★★ Francja/Islandia/Belgia 2023 Reż. Thomas Bidegain, wyk. Mélanie Thierry, Gilles Lellouche
0.10 Matrix: Reaktywacja
★★★★ – film sf USA 2003 Reż. Andy Wachowski, Larry Wachowski
3.00 Co za tydzień – magazyn
3.35 Uwaga! – magazyn

TVN 7

6.50 Szkoła (724, 725) **8.45** Ukryta prawda (1319, 1406, 1407) **11.55** W-11 Wydział Śledczy (1041-1043) **14.00** Detektywi (103) **15.00** Szpital (749) **16.00** Sędzia Anna Maria Wesołowska (482, 483) **18.00** Sekrety życia (39) **19.00** Ukryta prawda (1510) **20.00** ★★★ Wyścig o złoto – dram. Norw. 2022 **22.35** ★★★ Ojciec panny młodej – kom. USA 2022, reż. Gary Alazraki, wyk. Andy Garcia, Gloria Estefan **1.00** ★★★★ Dzień próby – film sensac. USA 2001, reż. Antoine Fuqua, wyk. Denzel Washington **3.30** Fachowcy (4) **4.10** Dorota was urządzi (4)

TV 4

6.00 Strażnik Teksasu (22, 23) **7.55** Bogaty dom – biedny dom (132) **8.55** Policjantki i policjanci (472, 473) **10.55** Na ratunek 112 (1130-1131) **11.55** Dlaczego ja? (1559, 1560) **13.55** Trudne sprawy (1134-1136) **16.55** Policjantki i policjanci (1380) **18.00** Łowcy skarbów. Kto da więcej (67) **19.00** Policjantki i policjanci (1381) **20.00** Uroczysko (173, 174) **21.05** Sprawiedliwi. Trójmiasto (113) **22.05** Sprawiedliwi – wydział kryminalny (996) **23.05** ★★★★ Pamięć absolutna – film sf USA/Meksyk 1990 **1.30** Love Island. Wyspa miłości (12)

TVP Kultura

10.25 ★★★ Łowcy skalpów – western USA 1968 **12.20** Niepoprawny Belmondo **13.20** Kosmos 1999 (3) **14.25** ★★★★ Człowiek, który zdemoralizował Hadleyburg – film Polska 1967 **15.05** ★★★★ Mała księżniczka – film dla dzieci USA 1939 **16.45** Samochodzik i templariusze (3, 4) **18.10** Dźwięk Nowego Jorku **18.55** Pan wzywał, Milordzie? (6) **20.00** ★★★ Jutro nie umiera nigdy – film sens. W. Bryt./USA/Hiszp. 1997 **22.10** ★★★★ Boska Florence – komedia obycz. W. Bryt./USA/Fr. 2016

TV Trwam

12.20 Rotmistrz Pilecki – przywrócenie pamięci (1) **12.55** Czerwony Dwór **13.30** Msza święta z Jasnej Góry **14.30** Dom w serce wpisany **15.00** Ratuję człowieka. Ludzie Kościoła wobec zagłady **16.10** Sanktuaria polskie **16.30** Porady medyczne bonifratrów **17.00** Świadkowie **17.30** Spotkanie Rodziny Radia Maryja **20.00** Informacje **20.20** Różaniec **21.00** Apel Jasnogórski **21.40** Polski punkt widzenia **22.00** Z wędką nad wodę w Polskę i świat **22.30** ★★ Gość oczekiwany – dramat społ. Polska 2024

TVP Sport

12.40 Droga do mundialu **13.15** Piłka nożna: MŚ w Kanadzie, Meksyku i USA: 1. kol. gr. F: Szwecja – Tunezja **15.30** Dzień na mundialu **17.00** Studio **17.50 (L)** Piłka nożna: MŚ w Kanadzie, Meksyku i USA: 1. kol. gr. H: Hiszpania – Republika Zielonego Przylądka **20.35** Studio **20.50 (L)** Piłka nożna: MŚ w Kanadzie, Meksyku i USA: 1. kol. gr. G: Belgia – Egipt **23.35** Studio **23.50 (L)** Piłka nożna: MŚ: 1. kol. gr. H: Arabia Saudyjska – Urugwaj **2.50 (L)** Piłka nożna: MŚ: 1. kol. gr. G: Iran – Nowa Zelandia

TV Puls

6.00 Policjanci z Miami (10, 11) **8.00** Kobra – oddział specjalny (9, 10) **10.00** Maria z przedmieścia (17, 18) **12.00** Nie igraj z aniołem (95) **13.00** Wspaniałe stulecie (29) **14.00** Kurierzy (14) **15.00** Lombard. Życie pod zastaw (500, 501) **17.00** Kurierzy (15) **18.00** Lombard. Życie pod zastaw (952, 953) **20.00** ★★ Prowokacja – film sens. USA 2005 **21.55** ★★ Zabójca idealny – film sens. USA/Hiszpania/Szwecja 2016 **23.30** ★★★ Batalion Donbas – dramat Ukraina 2019 **2.00** Dzielnica strachu (388)

★★★★★ koniecznie ★★★★ zdecydowanie tak ★★★ możesz ★★ nie musisz ★ zdecydowanie nie **(L)** na żywo

DVB-T stacje dostępne w naziemnej telewizji cyfrowej

WTOREK 16 Czerwca

TVP 1

7.00 Msza święta na Jasnej Górze **7.30** Kościół z bliska **8.00** Serwis Info **8.10** Pogoda Info **8.15** Czterdziestolatek (12): Nowy zastępca, czyli meteor **9.20** Ranczo (57): Człowiek z Rio **10.15** Komisarz Alex: Okup (66) **11.05** Ojciec Mateusz (174): Panaceum **12.00** Serwis Info **12.10** Agrobiznes **12.40** Magazyn rolniczy **12.55** Kalahari, twarde prawo pustyni (1): W upale **14.00** Złoty chłopak (313)

15.00 Serwis Info – magazyn
15.10 Pogoda Info
15.25 Gra słów. Krzyżówka
16.00 Dziedzictwo (950) – serial obyczaj. Turcja 2020
17.00 Teleexpress
17.25 Jaka to melodia?
18.05 Reporterzy – magazyn
18.25 Akacjowa 38 (891)
19.30 19.30
19.55 Pytanie dnia
20.25 Studio Mistrzostw Świata w Kanadzie, Meksyku i USA
20.50 (L) Piłka nożna: Mistrzostwa Świata w Kanadzie, Meksyku i USA: 1. kolejka grupy I: Francja – Senegal
23.35 Zagłada superjachtu Bayesian – film dokument. W. Bryt. 2024
0.35 Delikatność – komedia ★★★ romantyczna Francja 2011 Reż. David Foenkinos, Stéphane Foenkinos, wyk. Audrey Tautou, François Damiens, Bruno Todeschini
2.35 Studio Mistrzostw Świata w Kanadzie, Meksyku i USA
2.50 (L) Piłka nożna: MŚ w Kanadzie, Meksyku i USA: 1. kolejka grupy J: Argentyna – Algieria

TVP 2

5.35 M jak miłość (1776) **6.30** W drodze do doskonałości **6.55** Barwy szczęścia (3335) **7.30** Pytanie na śniadanie – program informac.-publicystyczny **11.25** Rodzinka.pl (11, 12): Nienormalnie normalna rodzina / Walka z nałogami **12.35** Koło fortuny **13.15** Postaw na milion – teleturniej **14.05** Va banque – teleturniej **14.35** Na sygnale (855): Miało być tak pięknie – serial obyczaj. Polska 2026

15.05 La Promesa – pałac tajemnic (412)
Po odkryciu przez Catalinę prawdy o brudnych interesach Pelayo, ten próbuje się tłumaczyć narzeczonej i błaga o wybaczenie. Maria prosi Pię o wstawiennictwo za Salvadorem u senora Baezy.
16.00 Koło fortuny – teleturniej
16.35 Familiada – teleturniej
17.20 Panna młoda (123)
18.15 Va banque – teleturniej
18.50 Jeden z dziesięciu
19.25 Barwy szczęścia (3335) – serial Polska 2026
20.05 Omnibus – szybcy i mądrzy – teleturniej
20.55 Postaw na milion
21.55 Na sygnale (845, 846)
22.50 Rodzinka.pl (275)
23.25 Studio Mistrzostw Świata w Kanadzie, Meksyku i USA
23.50 (L) Piłka nożna: Mistrzostwa Świata w Kanadzie, Meksyku i USA: 1. kolejka grupy I: Irak – Norwegia
2.25 Nie z Gienkiem te numery. Ballada o ostatnim ligaczu – film dok. Polska 2023
3.20 Akacjowa 38
4.30 Na dobre i na złe

Polsat

5.25 Telezakupy TV Okazje **6.00** Nowy dzień – magazyn informacyjny **8.30** Malanowski i Partnerzy (294, 295): Stajenna / Niebezpieczne czary **9.30** Trudne sprawy (1225, 1226): Obce dziecko / Wybór Ewy **11.35** Gliniarze (838, 839): Między prawdą a pozorem / Na zawsze **13.40** Dlaczego ja? (1468, 1469): Nic nie dzieje się przypadkiem / Trzy siostry – serial fabularno-dokumentalny Polska 2025

15.50 Wydarzenia
16.15 Pogoda
16.25 Interwencja – magazyn
16.40 Gliniarze (1035, 1036) – serial fab.-dok. Polska 2024
18.50 Wydarzenia
19.15 Gość „Wydarzeń"
19.55 Dzień Niepodległości:
★★★ **Odrodzenie** – film sf USA 2016 Reż. Roland Emmerich, wyk. Liam Hemsworth, Jeff Goldblum, Bill Pullman
22.30 Baby Driver – film krymin.
★★★★ USA/W. Bryt. 2017 Reż. Edgar Wright, wyk. Ansel Elgort, Kevin Spacey, Lily James
0.55 Zasady walki II – Zdrada
★★ – film sens. Kanada 2008 Reż. Josef Rusnak, wyk. Wesley Snipes, Athena Karkanis, Scott Heindl
Agent Neil Shaw, wyjaśniając sprawę morderstwa swojego byłego przełożonego, odkrywa sieć korupcyjnych powiązań. Razem z przyjacielem Garretem, ma za zadanie opanować sytuację.
3.15 Nasz nowy dom
4.40 Disco gramy!

TVN

5.00 Recepta na stary dom (9) **5.40** Uwaga! **5.55** Ukryta prawda (1670) **6.50** Kuchenne rewolucje: Toruń – EPTO **7.45** Dzień Dobry TVN – program informac.-publicystyczny **11.20** Doradca smaku (5): Halibut pieczony z cytrusami **11.25** Kuchenne rewolucje: Restauracja „Vintuna", Warszawa / Suwałki – „Fresco" **13.40** Ukryta prawda (1649-1650, 1707) – serial fab.-dokum. Polska 2024

16.50 Szpital św. Anny (47)
Zyta i Paweł spędzają miło czas w górach. Ale podczas drogi powrotnej znajdują na szlaku nastolatka, który próbował popełnić samobójstwo i podciął sobie żyły.
17.55 Detektywi (171)
Detektywi szukają rodziców niemowlęcia, które ktoś podrzucił pod drzwi mieszkania Oskara Wilkowskiego. Gdy ustalają dane ojca, okazuje się, że był w delegacji i nie ma kontaktu z żoną.
19.00 Fakty
19.55 Uwaga! – magazyn
20.15 Na Wspólnej (4229)
20.50 Księgowy
★★★★ – film sens. USA 2016 Reż. Gavin O'Connor, wyk. Ben Affleck, Anna Kendrick, J.K. Simmons
23.30 Kuba Wojewódzki
0.45 Star Trek: W ciemność
★★★ – film sf USA 2013 Reż J.J. Abrams, wyk. Chris Pine, Zachary Quinto, Benedict Cumberbatch
3.25 Szpital św. Anny (115)
4.25 Uwaga! – magazyn
4.40 Nauka jazdy

TVN 7

6.50 Szkoła (727, 728) **8.45** Ukryta prawda (1320, 1408, 1409) **11.55** W-11 Wydział Śledczy (1044-1046) **14.00** Detektywi (104) **15.00** Szpital (750) **16.00** Sędzia Anna Maria Wesołowska (484, 485) **18.00** Sekrety życia (40) **19.00** Ukryta prawda (1511) **20.00** ★★★★ Jestem legendą – film sf USA/W. Bryt. 2007, reż. Francis Lawrence, wyk. Will Smith, Alice Braga **22.20** ★★★ Oszukać przeznaczenie II – horror USA/Kan. 2003 **0.15** ★★★ Królowe zbrodni – film krym. USA/Kanada 2019 **2.25** Zgłoś remont (2) **3.15** Fachowcy (5) **3.55** Usterka (3)

TV 4

6.00 Strażnik Teksasu (24, 25) **7.55** Bogaty dom – biedny dom (133) **8.55** Policjantki i policjanci (474, 475) **10.55** Na ratunek 112 (1132, 1133) **11.55** Dlaczego ja? (1561, 1562) **13.55** Trudne sprawy (1337-1339) **16.55** Policjantki i policjanci (1381) **18.00** Łowcy skarbów. Kto da więcej (68) **19.00** Policjantki i policjanci (1382) **20.00** Uroczysko (175, 176) **21.05** Sprawiedliwi. Trójmiasto (114) **22.05** Sprawiedliwi – wydział kryminalny (997) **23.05** ★★★★ Nieśmiertelny – film fantasy Wielka Brytania/USA 1986 **1.35** Love Island. Wyspa miłości (13)

TVP Kultura

10.25 ★★★★ Pograbek – dramat Polska 1992 **11.55** ★★★★ Jutro idziemy do kina – dramat Polska 2007 **13.50** Taniec – kultura czy życie **14.50** Kosmos 1999 (4) **15.55** ★★★ Koniec babiego lata – dramat Polska 1975 **17.00** Samochodzik i templariusze (5) **17.45** Podróż za jeden uśmiech (1) **18.20** Poszukiwacze zaginionych dzieł sztuki: Wiele twarzy Rembrandta **18.55** Pan wzywał, Milordzie? (7) **20.00** Teatr TV: Ich czworo – Polska 2015 **21.45** ★★★ Angielka i książę – dram. Niemcy/Fr. 2001 **0.05** Sen Sułtany

TV Trwam

12.03 Informacje **12.20** Ojcu Świętemu się nie odmawia... **12.55** Przerwany posiłek **13.30** Msza święta z Jasnej Góry **14.30** Z Zacisza na Syberię **15.00** W górę Rio Negro **16.10** Jestem mamą **16.25** Przyroda w obiektywie **16.40** Zdrowie z Bożej apteki **17.00** Wierzę w Boga **17.30** Burza w okręgu krakowskim **18.15** Rozmowy niedokończone **19.30** Każdy maluch to potrafi **19.45** Modlitwa z telefonicz. udziałem dzieci **20.00** Informacje **20.20** Różaniec **21.00** Apel Jasnogórski **21.40** Polski punkt widzenia

TVP Sport

12.40 Droga do mundialu **13.15** Piłka nożna: MŚ w Kanadzie, Meksyku i USA: 1. kol. gr. H: Arabia Saudyjska – Urugwaj **15.35** Oko w oko: Wojciech Szczęsny **16.10** Piłka nożna: MŚ w Kanadzie, Meksyku i USA: 1. kol. gr. G: Iran – Nowa Zelandia **18.30** Dzień na mundialu **20.00** Studio **20.50 (L)** Piłka nożna: MŚ w Kanadzie, Meksyku i USA: 1. kol. gr. I: Francja – Senegal **23.35** Studio **23.50 (L)** Piłka nożna: MŚ: 1. kol. gr. I: Irak – Norwegia **2.50 (L)** Piłka nożna: MŚ: 1. kol. gr. J: Argentyna – Algieria

TV Puls

6.00 Policjanci z Miami (11, 12) **8.00** Kobra – oddział specjalny (10, 11) **10.00** Maria z przedmieścia (19, 20) **12.00** Nie igraj z aniołem (96) **13.00** Wspaniałe stulecie (30) **14.00** Kurierzy (15) **15.00** Lombard. Życie pod zastaw (502, 503) **17.00** Kurierzy (16) **18.00** Lombard. Życie pod zastaw (953, 954) **20.00** ★★ Kod 211 – film akcji USA/Bułgaria 2018 **21.50** ★★★ Momentum – thriller USA/RPA 2015 **23.45** ★★★ Bez granic – film kryminalny Dania/Niemcy 2024 **2.35** Dzielnica strachu (389)

★★★★★ koniecznie ★★★★ zdecydowanie tak ★★★ możesz ★★ nie musisz ★ zdecydowanie nie **(L)** na żywo

DVB-T stacje dostępne w naziemnej telewizji cyfrowej

GAR

eprasa.pl 1a48dbdaf8

ŚRODA 17 Czerwca

TVP 1

7.00 Msza święta na Jasnej Górze **7.30** Rodzina (nie od) święta **8.00** Serwis Info **8.10** Pogoda Info **8.15** Czterdziestolatek (13): Kozioł ofiarny, czyli rotacja **9.15** Ranczo (58): Obcy krajowcy **10.10** Komisarz Alex (67): Na pełnym gazie **11.05** Ojciec Mateusz (175): Drift **12.00** Serwis Info **12.10** Agrobiznes **12.40** To się opłaca **12.55** Kalahari, twarde prawo pustyni (2) **14.00** Złoty chłopak (314)

15.00 Serwis Info – magazyn
15.10 Pogoda Info
15.25 Gra słów. Krzyżówka
16.00 Dziedzictwo (951)
17.00 Teleexpress
17.25 Jaka to melodia?
18.05 Reporterzy – magazyn
18.25 Akacjowa 38 (892)
19.30 19.30
19.55 Pytanie dnia
20.30 Prokurator (4)
W hotelu zostaje znalezione ciało 49-latka. Sidlecka diagnozuje, że przyczyną zgonu był zawał, ale ktoś mógł go spowodować.
21.25 Studio Mistrzostw Świata w Kanadzie, Meksyku i USA
21.50 (L) Piłka nożna: MŚ w Kanadzie, Meksyku i USA: 1. kol. gr. L: Anglia – Chorwacja
0.30 Biały potok
★★★ – komedia Polska 2020
2.00 Dzień wielkiej ryby
★★★ – film obyczaj. Polska 1996
3.15 Wykrywacz kłamstw
3.40 Studio Mistrzostw Świata w Kanadzie, Meksyku i USA
3.50 (L) Piłka nożna: MŚ w Kanadzie, Meksyku i USA: 1. kolejka grupy K: Uzbekistan – Kolumbia

TVP 2

5.35 Studio Mistrzostw Świata w Kanadzie, Meksyku i USA **5.50 (L)** Piłka nożna: MŚ w Kanadzie, Meksyku i USA: 1. kolejka grupy J: Austria – Jordania **8.25** Pytanie na śniadanie **11.30** Rodzinka.pl (13, 14): Rodzicielskie rozterki / Marzenia Kacperka **12.35** Koło fortuny **13.15** Panna młoda (123) – serial obyczajowy Turcja 2024 **14.05** Va banque **14.35** Na sygnale (856): Quo vadis, Dobku?

15.05 La Promesa – pałac tajemnic (413) – telenowela Hiszpania 2023
16.00 Koło fortuny – teleturniej
16.35 Familiada – teleturniej
17.20 Panna młoda (124) – serial obyczaj. Turcja 2024
18.15 Studio Mistrzostw Świata w Kanadzie, Meksyku i USA
18.50 (L) Piłka nożna: MŚ w Kanadzie, Meksyku i USA: 1. kol. gr. K: Portugalia – Demokratyczna Republika Konga
21.05 Studio Mistrzostw Świata w Kanadzie, Meksyku i USA
21.40 Postaw na milion
Milion złotych w gotówce, dwóch uczestników i tylko 8 pytań do końca gry
22.35 Na sygnale (847, 848): Wszystkie ruchy dozwolone / Na ostrzu noża
23.40 63. KFPP w Opolu: Premiery – festiwal
0.35 Studio Mistrzostw Świata w Kanadzie, Meksyku i USA
0.50 (L) Piłka nożna: Mistrzostwa Świata w Kanadzie, Meksyku i USA: 1. kolejka grupy L: Ghana – Panama
3.30 My Sunnyside – film dok. Polska/USA 2025

Polsat

5.25 Telezakupy TV Okazje **6.00** Nowy dzień – magazyn informacyjny **8.30** Malanowski i Partnerzy (296, 297): Śmierć w jacuzzi / Brudne pranie – serial fabul.-dokument. Polska 2011 **9.30** Trudne sprawy (1227, 1228): Dom Daniela / Wszystko mnie boli **11.35** Gliniarze (840, 841): Zaginiony pięściarz / Rodzinne piekło **13.41** Dlaczego ja? (1470, 1471): Klątwa przodków / Walka sióstr o siostrę

15.50 Wydarzenia
16.15 Pogoda
16.25 Interwencja – magazyn
16.40 Gliniarze (1037, 1038)
18.50 Wydarzenia
19.15 Gość „Wydarzeń"
19.55 8 rzeczy, których nie wiecie o facetach
★★ – kom. romant. Polska 2022
Reż. Sylwester Jakimow, wyk. Karolina Bruchnicka, Leszek Lichota, Maciej Zakościelny
22.00 Szczęśliwy mężczyzna
★★★ – komedia Francja 2023
Reż. Tristan Séguéla, wyk. Fabrice Luchini, Catherine Frot, Philippe Katerine
0.00 Charlie Cykor – komedia
★★★ kryminalna USA 2000
Reż. Eric Blakeney, wyk. Liam Neeson, Oliver Platt, Sandra Bullock
Tajny agent omal nie ginie podczas akcji. Staje się nerwowy i mniej pewny siebie. Z fobii leczy go piękna i nieco ekscentryczna pielęgniarka.
2.20 Nasz nowy dom
3.30 Ewa gotuje
4.10 Kabaretowa Ekstraklasa
4.40 Disco gramy!

TVN

5.10 Recepta na stary dom (11) **5.40** Uwaga! (8017) **5.55** Ukryta prawda (1671) **6.50** Kuchenne rewolucje: Katowice – „Meltini" **7.45** Dzień Dobry TVN **11.20** Doradca smaku (13): Zupa koperkowa na maślance **11.25** Kuchenne rewolucje: Restauracja „Kuchnia z piwnicą", Człuchów: Warszawa – Piccownia **13.40** Ukryta prawda (1651-1652, 1708) – serial fabul.-dok. Polska 2024

16.50 Szpital św. Anny (48) – serial obycz. Polska 2025
17.55 Detektywi (172): Omar i Yusow – serial fab.-dok.
19.00 Fakty
19.55 Uwaga! – magazyn
20.15 Na Wspólnej (4230) – serial Polska 2026
20.50 Specjalista
★★★ – film sens. USA 1994
Reż. Luis Llosa, wyk. Sylvester Stallone, Sharon Stone, James Woods
Przed laty May była świadkiem zabójstwa rodziców. Przysięgła wtedy, że sprawcy zostaną ukarani. Opętana żądzą zemsty dorosła May spotyka Raya, specjalistę od materiałów wybuchowych.
23.10 Diuna: Część druga
★★★★ – film przygodowy USA/Kanada 2023
Reż. Denis Villeneuve, wyk. Timothée Chalamet, Zendaya, Rebecca Ferguson
2.30 Szpital św. Anny (116)
3.35 Uwaga! – magazyn
3.50 CSI: Kryminalne zagadki Las Vegas (21): Mroczne wydmy – serial krym.
4.50 Nauka jazdy (2)

TVN 7

6.50 Szkoła (730, 731) **8.45** Ukryta prawda (1321, 1410, 1411) **11.55** W-11 Wydział Śledczy (1047, 1048, 1050) **14.00** Detektywi (105) **15.00** Szpital (751) **16.00** Sędzia Anna Maria Wesołowska (486, 487) **18.00** SOS. Ekipy w akcji (1) **19.00** Ukryta prawda (1512) **20.00** ★★★ Obce niebo – dramat Polska/Szwecja 2015, reż. Dariusz Gajewski, wyk. Agnieszka Grochowska **22.20** ★★★★ Wdowy – thriller W. Bryt./USA 2018 **0.55** ★★★ Zakonnica 2 – horror USA 2023 **3.15** Żyjąc z potworem (8) **4.15** Fachowcy (6) **5.20** Ten moment (39) **5.55** Szkoła (732)

TV 4

6.00 Strażnik Teksasu (26, 1) **7.55** Bogaty dom – biedny dom (134) **8.55** Policjantki i policjanci (476, 477) **10.55** Na ratunek 112 (1134, 1135) **11.55** Dlaczego ja? (1563, 1564) **13.55** Trudne sprawy (1340-1342) **16.55** Policjantki i policjanci (1382) **18.00** Łowcy skarbów. Kto da więcej (69) **19.00** Policjantki i policjanci (1383) **20.00** Uroczysko (177, 178) **21.00** Sprawiedliwi. Trójmiasto (115) **22.00** Sprawiedliwi – wydział kryminalny (998) **23.00** ★★ Za ciosem – film akcji USA/Hongkong/Aruba 1998, reż. Hark Tsui **0.55** Love Island. Wyspa miłości (14)

TVP Kultura

9.40 Podróż za jeden uśmiech (1) **11.20** Jurek **12.55** Legendy Paryża – opowieść o sztuce XIX wieku **13.55** Kariera Nikodema Dyzmy (3) **15.05** ★★★ Syzyfowe prace – film obycz. Polska 2000 **17.00** Podróż za jeden uśmiech (2, 3) **18.15** Muzeum polskiej piosenki **18.30** Informacje kulturalne **18.55** Pan wzywał, Milordzie? (7) **20.00** Powrót Sherlocka Holmesa (3) **21.05** ★★★ Biała odwaga – dramat histor. Polska 2024 **23.10** Informacje kulturalne **23.40** ★★★ Angielka i książę – dramat Niemcy/Francja 2001

TV Trwam

11.00 Muzyczne chwile **11.10** Mateczniki polskości **11.25** Jestem mamą **12.20** Nabieja – kawałek Polski w Ugandzie **13.00** Człowiek bez twarzy **13.30** Msza święta z Jasnej Góry **14.30** Historia we fraszkach – od Mieszka po Staszka **14.55** Na granicy... **16.10** Na zdrowie **16.30** Rozmowy o edukacji **17.00** Po stronie prawdy **18.15** Rozmowy niedokończone **19.30** Bóg z nami **19.45** Modlitwa z tel. udziałem dzieci **20.00** Informacje **20.20** Różaniec **21.00** Apel Jasnogórski **21.40** Polski punkt widzenia

TVP Sport

9.00 Mundialowy poranek **10.30** Piłka nożna: MŚ w Kanadzie, Meksyku i USA: 1. kol. gr. I: Francja – Senegal; 1. kol. gr. I: Irak – Norwegia; 1. kol. gr. J: Argentyna – Algieria **16.30** Dzień na mundialu **18.00** Studio **18.50 (L)** Piłka nożna: MŚ w Kanadzie, Meksyku i USA: Portugalia – Demokratyczna Republika Konga **21.35** Studio **21.50 (L)** Piłka nożna: MŚ w Kanadzie, Meksyku i USA: 1. kol. gr. L: Anglia – Chorwacja **0.35** Studio **0.50 (L)** Piłka nożna: MŚ w Kanadzie, Meksyku i USA: 1. kol. gr. L: Ghana – Panama

TV Puls

6.00 Policjanci z Miami (12, 13) **8.00** Kobra – oddział specjalny (11, 12) **10.00** Maria z przedmieścia (21, 22) **12.00** Nie igraj z aniołem (97) **13.00** Wspaniałe stulecie (31) **14.00** Kurierzy (16) **15.00** Lombard. Życie pod zastaw (504, 505) **17.00** Kurierzy (17) **18.00** Lombard. Życie pod zastaw (954, 955) **20.00** ★★ Demonstracja siły – film sens. USA 2013 **22.05** ★★ Żądza śmierci – film sens. USA/Kan./Rosja 2009 **0.05** ★★ Bestia – film sens. Hongkong/W. Bryt./Kanada 2003 **2.00** Dzielnica strachu (390)

★★★★★ koniecznie ★★★★ zdecydowanie tak ★★★ możesz ★★ nie musisz ★ zdecydowanie nie **(L)** na żywo

DVB-T stacje dostępne w naziemnej telewizji cyfrowej

CZWARTEK 18 Czerwca

TVP 1

7.00 Msza św. na Jasnej Górze **7.30** Dobre historie (196) **8.00** Serwis Info **8.15** Czterdziestolatek (14): Sprawa Małkiewicza, czyli kamikadze **9.15** Ranczo (59): Doktor Wezół **10.10** Komisarz Alex (68): Uciekinierzy **11.05** Ojciec Mateusz (176): Świadek oskarżenia **12.00** Serwis Info **12.10** Agrobiznes **12.40** Magazyn rolniczy **13.00** Sprawa dla reportera **14.00** Złoty chłopak (315)

15.00 Serwis Info – magazyn
15.10 Pogoda Info
15.25 Gra słów. Krzyżówka
16.00 Dziedzictwo (952)
17.00 Teleexpress
17.25 Jaka to melodia?
18.05 Reporterzy – magazyn
18.25 Akacjowa 38 (893)
19.30 19.30
19.55 Pytanie dnia
20.25 Studio Mistrzostw Świata w Kanadzie, Meksyku i USA
20.50 (L) Piłka nożna: Mistrzostwa Świata w Kanadzie, Meksyku i USA: 2. kol. gr. B: Szwajcaria – Bośnia i Hercegowina
23.35 Kanał tajemnic – film
★★★ krym. Francja/Belgia 2020
Reż. Julien Zidi, wyk. Annelise Hesme, Aurélien Wiik, Annie Grégorio
W małym miasteczku zostają znalezione zwłoki żony sędziego. Do prowadzenia śledztwa zostaje przydzielona policjantka z Paryża.
1.25 63. KFPP w Opolu
2.30 Studio Mistrzostw Świata w Kanadzie, Meksyku i USA
2.50 (L) Piłka nożna: MŚ w Kanadzie, Meksyku i USA: 2. kol. gr. A: Meksyk – Korea Połudn.

TVP 2

5.35 M jak miłość (1777) **6.25** Dom nadziei – reportaż **6.50** Barwy szczęścia (3336) **7.30** Pytanie na śniadanie – program informacyjno-publicystyczny **11.30** Rodzinka.pl (15, 16): Hazard / O miłości **12.35** Koło fortuny – teleturniej **13.15** Panna młoda (124) – serial obycz. Turcja 2024 **14.05** Va banque – teleturniej **14.35** Na sygnale (857): Chwila nieuwagi – serial obyczaj. Polska 2026

15.05 La Promesa – pałac tajemnic (414) – telenowela obyczajowa Hiszpania 2023 Reż. Miguel Conde, wyk. Manuel Regueiro, Joaquín Climent, Teresa Quintero
16.00 Koło fortuny – teleturniej
16.35 Familiada – teleturniej
17.15 Studio Mistrzostw Świata w Kanadzie, Meksyku i USA
17.50 (L) Piłka nożna: MŚ w Kanadzie, Meksyku i USA: 2. kolejka grupy A: Czechy – RPA
20.05 Studio Mistrzostw Świata w Kanadzie, Meksyku i USA
20.30 Omnibus – szybcy i mądrzy – teleturniej
21.20 Kocham Cię, Polsko!
22.55 Orange Warsaw Festival 2026 – koncert
23.30 Studio MŚ w Kanadzie, Meksyku i USA – magazyn
23.50 (L) Piłka nożna: MŚ w Kanadzie, Meksyku i USA: 2. kol. gr. B: Kanada – Katar
2.30 Kruk. Szepty słychać po zmroku (3, 4) – serial kryminalny Polska 2018 Reż. Maciej Pieprzyca, wyk. Michał Żurawski, Cezary Łukaszewicz, Katarzyna Wajda

Polsat

5.25 Telezakupy TV Okazje **6.00** Nowy dzień **8.30** Malanowski i Partnerzy (298, 299): Głodna miłości / Niebezpieczne przyjaciółki **9.30** Trudne sprawy (1229, 1230): Nadopiekuńczy syn / Drugi syn **11.35** Gliniarze (842, 843): Nóż na gardle / Klub dżentelmenów **13.41** Dlaczego ja? (1472, 1473): Były mąż ofiary / Ciastko z niespodzianką – serial fabularno-dokumentalny Polska 2025

15.50 Wydarzenia
16.15 Pogoda
16.25 Interwencja – magazyn
16.40 Gliniarze (1039, 1040): Nagranie w Sieci / Lombard
18.50 Wydarzenia
19.15 Gość „Wydarzeń"
20.00 Żona na niby
★★★ – komedia USA 2011
Reż. Dennis Dugan, wyk. Adam Sandler, Jennifer Aniston, Nicole Kidman
Chirurg plastyczny Danny spotyka kobietę, w której się zakochuje. Aby ją uwieść, wymyśla kłamstwo, że jest nieszczęśliwy w małżeństwie. Namawia swoją asystentkę do udziału w farsie.
22.25 Nowożeńcy
★★★ – komedia romantyczna USA/Niemcy 2003
Reż. Shawn Levy, wyk. Ashton Kutcher, Brittany Murphy, Christian Kane
0.40 Gra dla dwojga
★★★ – thriller USA/Niemcy 2009
Reż. Tony Gilroy, wyk. Julia Roberts, Clive Owen, Paul Giamatti
3.20 Nasz nowy dom (365)
4.40 Disco gramy!

TVN

5.15 Recepta na stary dom (12) **5.40** Uwaga! **5.55** Ukryta prawda (1672) **6.50** Kuchenne rewolucje: Łódź – „Antonio" **7.45** Dzień Dobry TVN **11.20** Doradca smaku (17): Marchewkowo-pomarańczowa tarte tatin **11.25** Kuchenne rewolucje: Restauracja „Prova Gourmet", Toruń / Bobowa – Paleta Smaków **13.40** Ukryta prawda (1653-1654, 1709) – serial fabularno-dokumentalny Polska 2025

16.50 Szpital św. Anny (49)
17.55 Detektywi (173)
19.00 Fakty
19.55 Uwaga! – magazyn
20.15 Na Wspólnej (4231) – serial Polska 2026
20.50 Kuchenne rewolucje: Siedliszcze – Bistro 12
22.00 Czarna owca
★★★ – komediodr. Polska 2021
Reż. Aleksander Pietrzak, wyk. Kamil Szeptycki, Arkadiusz Jakubik, Magdalena Popławska
Magda postanawia pójść za głosem serca, ale uruchamia kaskadę tragicznych zdarzeń. Dziewczyna jej syna zrywa z nim, chory dziadek znika, a mąż zaczyna mieć problemy z powrotem do normalności.
0.05 Wieczór gier
★★★ – komedia USA 2018
Reż. John Francis Daley, Jonathan Goldstein, wyk. Jason Bateman, Rachel McAdams, Kyle Chandler
2.20 Szpital św. Anny (117)
3.20 Uwaga! – magazyn
3.40 CSI: Kryminalne zagadki Las Vegas (22): Powrót
4.45 Nauka jazdy

TVN 7

6.50 Szkoła (733, 734) **8.45** Ukryta prawda (1322, 1412, 1413) **11.55** W-11 Wydział Śledczy (1051-1053) **14.00** Detektywi (106) **15.00** Szpital (752) **16.00** Sędzia Anna Maria Wesołowska (488, 489) **18.00** SOS. Ekipy w akcji (2) **19.00** Ukryta prawda (1513) **20.00** ★★★ Mayday – komedia Polska 2020, reż. Sam Akina, wyk. Piotr Adamczyk **22.25** ★★★★ Księgowy – film sensacyjny USA 2016, reż. Gavin O'Connor, wyk. Ben Affleck **1.00** ★★★ Przychodzi facet do lekarza – komedia Francja/Belgia 2014 **3.20** Zgłoś remont (2) **4.15** Dorota was urządzi (5)

TV 4

6.00 Strażnik Teksasu (2, 3) **7.55** Bogaty dom – biedny dom (135) **8.55** Policjantki i policjanci (478, 479) **10.55** Na ratunek 112 (1136, 1137) **11.55** Dlaczego ja? (1565, 1566) **13.55** Trudne sprawy (1343-1345) **16.55** Policjantki i policjanci (1383) **18.00** Łowcy skarbów. Kto da więcej (70) **19.00** Policjantki i policjanci (1384) **20.00** Uroczysko (179, 180) **21.00** Sprawiedliwi. Trójmiasto (116) **22.00** Sprawiedliwi – wydział kryminalny (999) **23.00** ★★★ Babylon A.D. – film sf Wielka Brytania/Francja/USA 2008 **1.05** Love Island. Wyspa miłości (15)

TVP Kultura

8.30 Klub profesora Tutki (11) **9.00** Podróż za jeden uśmiech (2, 3) **10.15** ★★★ Syzyfowe prace – film obyczaj. Polska 2000 **12.05** Zezem (2) **12.35** Reżyserzy **13.30** Kariera Nikodema Dyzmy (4) **14.35** ★★★★ Dwa księżyce – film obyczaj. Polska 1993 **17.00** Podróż za jeden uśmiech (4, 5) **18.15** Dzień, w którym umarła gwiazda rocka **18.55** Pan wzywał, Milordzie? (2) **20.05** ★★★★★ Bez znieczulenia – dramat Fr./Polska 1978 **22.10** Ronnie Wood – portret artysty **23.35** ★★★ Biała odwaga – dram. Polska 2024

TV Trwam

11.35 Przyroda i ludzie **12.20** Wykłady z kongresu **13.00** Parafia pod wezwaniem Świętego Józefa Robotnika w Zgorzelcu **13.30** Msza św. z Jasnej Góry **14.30** Ulmowie. Świadectwo sprawiedliwych **15.00** Po stronie prawdy **16.10** Z wędką nad wodę w Polskę i świat **16.35** Sól Ziemi **17.15** Muzyczne chwile **17.30** Odpowiedzialni za Kościół **18.15** Rozmowy niedokończone **19.30** Każdy maluch to potrafi **19.45** Modlitwa z telef. udziałem dzieci **20.00** Informacje **20.20** Różaniec **21.00** Apel Jasnogórski

TVP Sport

12.40 Mundial 2026: Legendy miejskie **13.15** Piłka nożna: MŚ w Kanadzie, Meksyku i USA: 1. kol. gr. K: Uzbekistan – Kolumbia **15.30** Dzień na mundialu **17.00** Studio **17.50 (L)** Piłka nożna: MŚ w Kanadzie, Meksyku i USA: Czechy – RPA **20.35** Studio **20.50 (L)** Piłka nożna: MŚ: 2. kol. gr. B: Szwajcaria – Bośnia i Hercegowina **23.35** Studio **23.50 (L)** Piłka nożna: MŚ w Kanadzie, Meksyku i USA: 2. kol. gr. B: Kanada – Katar **2.50 (L)** Piłka nożna: MŚ: 2. kol. gr. A: Meksyk – Korea Południowa

TV Puls

6.00 Policjanci z Miami (13, 14) **8.00** Kobra – oddział specjalny (12, 13) **10.00** Maria z przedmieścia (23, 24) **12.00** Nie igraj z aniołem (98) **13.00** Wspaniałe stulecie (32) **14.00** Kurierzy (17) **15.00** Lombard. Życie pod zastaw (506, 507) **17.00** Kurierzy (18) **18.00** Lombard. Życie pod zastaw (955, 956) **20.00** ★★★★ Wilcze echa – thriller Fr. 2019 **22.15** ★★★★ Jack Strong – thriller polit. Polska 2014 **1.00** ★★ Wolni strzelcy – dramat USA 2012 **2.55** Dzielnica strachu (391) **3.55** Menu na miarę (7)

★★★★★ koniecznie ★★★★ zdecydowanie tak ★★★ możesz ★★ nie musisz ★ zdecydowanie nie **(L)** na żywo

DVB-T stacje dostępne w naziemnej telewizji cyfrowej

GAR

eprasa.pl 1a48dbdaf8

Dawne życie zapisane na szklanych kliszach.

Niezwykła opowieść o Stefanie Siudalskim, mieszkańcu wsi pod Garwolinem, cz. 3

„Jest jesień 1902 roku – na wsi pod Garwolinem przychodzi na świat w rodzinie Siudalskich chłopiec. Na chrzcie dostaje imię Stefan...” - tak rozpoczyna się tekst autorstwa Stefana Jerzego Siudalskiego – syna bohatera tej opowieści.

Autor od lat z ogromnym zaangażowaniem pielęgnuje pamięć o swoich przodkach oraz historii lokalnej społeczności. Dysponuje przy tym wyjątkowym archiwum – kolekcją kilkuset fotografii wykonanych na szklanych kliszach przez jego ojca, Stefana Siudalskiego. Zdjęcia te, powstałe w okresie międzywojennym, stanowią bezcenne świadectwo życia codziennego mieszkańców wsi pod Garwolinem i całego regionu. Dzięki uprzejmości autora prezentujemy je w kontynuacji artykułu.

Fot.archiwum prywatne

Obydwaj okupanci starali się niszczyć polską inteligencję – tę na wsiach też. Od lewej – Stefan Siudalski – aresztowany przez Gestapo w październiku 1943 roku

Fot.archiwum prywatne

Wszystkie dziewięć osób z tego zdjęcia to mieszkańcy tej wsi

Fot.Stefan Siudalski

Fotografia Wnętrze domu – dubeltówki na ścianie [Stefan Siudalski]

Fot.archiwum prywatne

Sierpień 1939 roku - zapora na Wildze

Fot.archiwum prywatne

Czasami jedno zdjęcie zawiera kilkanaście historii...

Broń

„Fotografia Wnętrze domu – dubeltówki na ścianie” [Stefan Siudalski]

Przed wojną pozwolenia na broń myśliwską wydawało Starostwo, a nie Policja i praktycznie prawie każdy mógł mieć broń. Jak widać, broń mogła wisieć po prostu na ścianie – dziś za takie przetrzymywanie broni Policja zabrałaby i broń, i pozwolenie, a mogłoby się zakończyć jeszcze i mandatem. Kto zgłupiał przez te ostatnie 70 lat, oceńcie sami.

I jeszcze jedna różnica – przed wojną to wieś decydowała, kto i kiedy może polować na ich polach. Zachowała się umowa dzierżawy pól tej wsi dla myśliwych. Roczna opłata dzierżawy wynosiła 80 zł – to była wartość krowy lub pistoletu VIS.

Gdy dziś chodzę po polach, zdarza się, że znajduję łuski/gilzy po wystrzelonych nabojach – przed wojną było to niemożliwe, bo... łuski były zbierane i powtórnie, czasami po kilka razy, elaborowano je we własnym zakresie.

Życie kulturalne – muzyka i zespoły muzyczne

To wydaje się niewiarygodne – na jednej wsi dwa zespoły muzyczne – żeński i męski. Dziś nie wiem, czy w całej Polsce jest jeszcze taka wieś. Proszę zwrócić uwagę na fryzury pań i ich buty. Jakoś te panie nie pasują do wizerunku kobiet przedstawianych w powieści „Chłopki”. Wszystkie dziewięć osób z tego zdjęcia to mieszkańcy tej wsi.Obydwaj okupanci starali się niszczyć polską inteligencję – tę na wsiach też. Od lewej – Stefan Siudalski – aresztowany przez Gestapo w październiku 1943 roku, gdy zaczął się terror wprowadzany przez Kutscherę. Jego i pięciu jeszcze zakładników z Garwolina udało się wykupić z tych 30 aresztowanych w październiku. Niestety Gestapo w Warszawy dowiedziało się o tym i 25 zakładników rozstrzelano, a Stefan musiał się ukrywać do lutego 1944, czyli do wykonania wyroku na Kutscherze, bo po jego śmierci terror zelżał.Stefana zaraz po wejściu Armii Czerwonej na nasze tereny aresztowało NKWD i przesłuchiwało na Przyczółku Magnuszewskim. Wykupiła go z rąk NKWD Żydówka o nazwisku Goldberg – jej łatwiej się było dogadać z sowieckimi funkcjonariuszami.

Adolf i Władek Lodowscy – bracia aresztowani przez Gestapo – więźniowie KL Auschwitz i Buchenwaldu. Obaj doczekali wyzwolenia, ale Władek zmarł kilka dni po wejściu Amerykanów i tam został pochowany. Symboliczny jego grób jest na cmentarzu w Garwolinie. Bolek Karczmarczyk – aresztowany przez NKWD pod koniec wojny, bo w obejściu znaleziono broń. Skazany na wiele lat więzienia – zamieniono odsiadkę w drodze „łaski” na pracę w kopalni gdzie zmarnowano mu zdrowie.

Życie kulturalne – grupa teatralna

Wiem o dwóch sztukach teatralnych wystawianych – „Zagłoba swatem” wg noweli Henryka Sienkiewicza i „Macocha”. Jeździli z przedstawieniami po okolicy. Za zarobione pieniądze pokryto blachą remizę strażacką.

Zachowane w obiektywie. Wśród tych 300 zdjęć wykonanych na szklanych kliszach znajdują się i takie, na których zostały zachowane informacje nie tylko o ludziach, ich ubraniach, sposobach spędzania wolnego czasu, ale także o pracy, wzorcowej na całą Polskę hodowli kur, młynach wodnych i wiatrakach, o mostach i kładkach, o wystroju wnętrz domów, pokryciach dachów, a także o tym, jak wyglądały sady i podwórka przed domami.

Czasami jedno zdjęcie zawiera kilkanaście historii...

Sierpień 1939 roku – zapora na rzece Wildze - ci ludzie już się w tym składzie się nigdy nie spotkają.

Historia:

wg. lustracji królewskich młyn w tym miejscu na tej rzece postawił w 1614 roku Matys Krupa, zapora oczywiście była wielokrotnie po wielkich powodziach wczesnowiosennych odbudowywana,

po prawej stronie, tuż za stojącą dziewczynką, występowało dość rzadkie zjawisko - tam biło źródło w nie rzeki!

Po lewej, na brzegu, wiosną 1944 roku zginie Julian Kasperkiewicz – kierownik miejscowej szkoły, akowiec, nauczyciel na tajnych kompletach – wskazał go żandarmerii miejscowy rolnik z Podbiela, od lewej – pierwsza - wyjdzie za mąż za podoficera wojska polskiego, po wojnie rozwiodą się, a po 40 latach znów wezmą ślub tego samego dnia i miesiąca ich, co pierwszy ślub się odbył, druga od lewej – jej przyszły mąż będzie walczył za dwa tygodnie w stopniu podporucznika w obronie Helu, chłopiec na rękach matki – wraz z rodzicami w 1945 roku znajdzie się w Londynie, gdy dorośnie, założy firmą zajmującą się badaniem ultradźwiękami odlewów łopat silników samolotów turboodrzutowych, a na bazie zdobytych doświadczeń stworzył aparaturę do USG – tak do ultrasonografii, na której podstawie dziś jest powszechnie lecznictwo, korzysta z USG, matka tego chłopca, nauczycielka na kresach za miesiąc zostanie postawiona przez czerwonoarmistów pod ścianę do rozstrzelania, ale... miejscowa ludność białoruska stanęła w obronie nauczycieli, których chciano rozstrzelać, kolejna kobieta – ta leżąca na piasku – jej mąż to ten pan w okularach - w dniu 11 listopada 1940 roku zostanie zamordowany przez Schmidta – niemieckiego policjanta przed kawiarnią w Garwolinie, będzie miała kilku mężów, ale własnych dzieci się nie doczeka, kobieta z białym kołnierzykiem – nic o niej nie wiadomo, mężczyzna obok niej – ojciec tego małego chłopca po lewej, a więc mąż nauczycielki, po wojnie będzie w Londynie prowadził restaurację polskich lotników „Pod skrzydłami”, którzy pozostali w Wielkiej Brytanii, pan w czarnych spodenkach z dziewczynką – bohater tego artykułu - przeżyje wojnę i wyzwolenie dzięki szczęściu, zaradności i opiece Boskiej, bo inaczej tego nie można określić. Około 1943 roku ktoś doniósł, że posiada radio – rewizja w zabudowaniach. Rudy Gestapowiec radio znalazł, ale swojemu przełożonemu powiedział, że radia na oborze nie ma. W 1943 roku, jesienią zostaje aresztowany przez Gestapo jako zakładnik - wraz z pięcioma innym więźniami wykupiony, ale aż do końca lutego 1944 roku musi się ukrywać. Ukryty w porę w kryjówce za szafą przy piecu nie zostaje wykryty przez Gestapo podczas rewizji domu. Lato 1944 roku – NKWD aresztuje i wywozi na przesłuchania na Przyczółek Magnuszewski, jak wielu w tamtym czasie akowców. Żydówka, która wraz z mężem i synem przeżyła okupację w ukryciu na wsi Feliksin – wstawia się w NKWD za aresztowanym na tyle skutecznie, że zostaje wypuszczony.

Dziewczynka to jego córka, po latach jej dzieci rozbiegną się po świecie – zamieszkają w Kanadzie i Norwegii, pan w okularach – sekretarz w Starostwie w Garwolinie – zostanie – jak już napisałem, zastrzelony 11 listopad 1940 roku wraz z kpt. Wrześniakiem, kobieta w kostiumie w paski w 1953 roku tak ciężko zachoruje, że mogła ją uratować tylko penicylina, ale jej w Polsce w tamtych czasach nie było – udało się go ściągnąć z Anglii, przeżyła... kobieta z czarną opaska na szyi – prawdopodobnie z Drohobycza, dziewczynka po prawej – jedyna z tej grupy, która całe swoje życie spędzi na tej wsi.

Ciąg dalszy nastąpi...

ok

GAR

eprasa.pl 1a48dbdaf8

PRZEKAZANIE ZIEMI W WOLI RĘBKOWSKIEJ PLEBANOWI GARWOLIŃSKIEMU

Nic dla siebie nie wyłączając, dał, darował i zamienił

24 maja 1525 roku pleban garwoliński Jan Płocki otrzymał ¼ włóki ziemi w Woli Rębkowskiej w zamian za ogród w Garwolinie, wzięty przez Janusza II na drogę do dworu. Ziemię tą uprawiało dwóch zagrodników.

Ostatni książęta mazowieccy – Janusz, Stanisław i Anna. Po śmierci księżnej mazowieckiej Anny Radziwiłłówny (1476-1522) i po zakończeniu żywota przez jej synów, Stanisława mazowieckiego (1500-1524) i Janusza III (1502-1526), ziemie wokół Woli Rębkowskiej włączono do Korony Królestwa Polskiego. Sukcesorem tychże ziem zastał król Polski, Zygmunt Stary („Tygodnik Ilustrowany", 1862; Wikipedia)

Postanowienie zapadło na mocy zapisów dokumentu datowanego na tenże rok 1525. Jego XIX-wieczne tłumaczenie znajduje się w aktach parafialnych w Garwolinie. Oto jego treść (pisownia oryginalna): „Roku Pańskiego 1525. Dnia we środę, czyli w wilię przed Wniebowstąpieniem Pańskim w Garwolinie w obecności W. urodzonego **Jana Łaskiego**, Kasztelana Wizneńskiego, **Wojciecha Popielskiego** Kanonika Pisarza Księstwa Mazowieckiego, **Pawła** (?) **Andrzeja Bielińskiego** Kan., **Andrzeja Cieszkowskiego** Chorążego Zakroczymskiego Najjaśniejszy Pan Jan z Bożej łaski Xiążę Mazowiecki Ruski etc. Dla pewnych widoków i wygodności swego Folwarku dziedzicznego w Garwolinie Szanownemu Janowi Płoczkiemu Proboszczowi Garwolińskiemu ze swój ogród Plebański w Garwolinie, który ogród Jego Xięcia Mość przyjęła na drogę do Folwarku swego w Garwolinie, którego Długość była troja staj Szerokość zaś ośm zagonów i innych 3 ogrodów tegoż Probostwa, które są tejże szerokości, które Jego Xięcia Mość przyjęła prucz jedenaście sążni poprzek dla podworza sposobem zamiany wiecznej".

Leżała między drogą prowadzącą do Osiecka a polem Grzegorzowej wdowy

Książę Janusz III był ostatnim księciem mazowieckim zmarłym w nocy z 9 na 10 marca 1526 roku. Na 24-letnim władcy zakończyło się kilkusetletnie panowanie tej gałęzi Piastów.

Dalsza część dokumentu: „Xiążęca Mość rzeczonemu Janowi Płoczkiemu i innym Proboszczom Garwolińskim z czasem istniejącym Chłopa, czyli ogrodnika **Tomasza** we wsi Woli Rembkowskiej na ogrodzie osiadłego, który ogrodnik Tomasz osiada między **Szymonem** z jednej a **Urbanem** z drugiej strony i z polem do tego ogrodu należą, które leży między polem chłopa rzeczonego **Piszczka** i **Stanisława** z drugiej w polu zwanem Przedsobne na szerz pół włóki na dłuż poczynając od Xięstwa jak inne pola pewnych ogrodników się ciągną".

Pastwiska wspólne i wolne włościanom w rzeczonej wsi Woli mieszkającym mieć pozwolił

W pierwszych latach istnienia jednostki środki na jej działalność pochodziły z darowizn i kwest organizowanych przez członków straży

Janusz III, książę mazowiecki, młodszy brat Stanisława. Był ostatnim księciem mazowieckim zmarłym w nocy z 9 na 10 marca 1526 roku. Na 24-letnim władcy zakończyło się kilkusetletnie panowanie tej gałęzi Piastów („Przyjaciel Ludu", 1844, nr 38, s. 301)

Pogrzeb Janusza III odbył się dopiero kilka miesięcy po jego śmierci, 25 sierpnia 1526 roku. Ciało władcy zostało złożone w kolegiacie (dzisiaj bazylika archidiecezjalna) pw. Świętego Jana Chrzciciela w Warszawie. Spoczywa tam do dzisiaj we wspólnym grobie z bratem **Stanisławem**.

Fragment tekstu: „Podobnie w temże polu czwartą część włóki jednej która leży między drogą prowadzącą do Osiecka a polem **Grzegorzowej** wdowy na dłuż poczynając od rzeki jak się rozciąga pole wsi Woli Rębkowskiej. Podobnie w trzecim polu czwarta część jednej włóki która leży między polem Folwarku Xiążęcego z jednej a rolą chłopa rzeczonego **Wojciecha** na dłuż poczynając od rzeki aż do lasu jak się rozciąga pole wspomniane Folwarku Xiążęcego podobnie na temże polu na końcu ról Folwarcznych to jest odgraniczając Folwarczne na szerz jednej włóki przy dróżkach które leżą przy polu Grzegorzowej wdowy, na dłuż tak jak szerokość pól Folwarcznych tamże rozciąga się od ról chłopa".

Ze wszystkimi i szczególnymi użytkami, owocami, przychodami, czynszami

Po śmierci księżnej mazowieckiej **Anny Radziwiłłówny** i po zakończeniu żywota przez jej synów, Stanisława mazowieckiego (1500-1524) i Janusza III (1502-1526), ziemie wokół Woli Rębkowskiej włączono do Korony Królestwa Polskiego. Sukcesorem tychże ziem zastał król Polski, **Zygmunt Stary**.

Dalsza część dokumentu: „Także łąka we wsi Niecieplinie rozlega na pół włóki leżąca między łąkami Folwarcznemi i płotem wsi Leszczyn poczynając na dłuż od ról wsi Niecieplina do łąk wsi Leszczyny. Ze wszystkiemi i szczególnemi użytkami, owocami, przychodami, czynszami, prawem własnością et panowaniem. Nic dla siebie nie wyłączając, dał, darował i zamienił wspomnianemu Janowi Plebanowi i inszym Plebanom na przyszłość w Garwolinie istniejącym daje, daruje i zamienia przez niniejsze wiecznymi czasy, Którego wprawdzie włościanina, czyli ogrodnika z ogrodami i rolami wyż opisanemi wspomniany Jaśnie Oświecony Pan Xiążę na własność Kościoła zapisał i wcielił wiecznemi czasy. Nadto pastwiska wspólne i wolne rzeczonym włościanom i wygony też drzewa tak na ogrodzenie jako i budowę tak jak i innym włościanom w rzeczonej wsi Woli mieszkającym mieć pozwolił i pozwala wiecznemi czasy".

XVI-wieczne zapisy informują nas, iż wsie przynależne do Garwolina były wówczas wsiami wolnymi, niezastawionymi i w żaden inny sposób nieobciążonymi.

Źródło: XIX-wieczne tłumaczenie dokumentu pobrane z publikacji „Z dziejów Powiatu Garwolińskiego. Wierni Bogu i Ojczyźnie", Zbigniew Gnat-Wieteska, Starostwo Powiatowe w Garwolinie, Garwolin 2015

M. Kurach

KALENDARIUM

Operacja zakończyła się tragicznie

9 czerwca, 1863. Korytnica. Powstańcy prowadzeni do boju przez płk. **Marcina „Lelewela" Borelowskiego** przeprowadzili atak na rosyjski oddział transportujący towary z Warszawy do Dęblina. Złe rozpoznanie sytuacji skutkowało śmiercią aż 27 Polaków.

Był członkiem miejscowego podziemia

9 czerwca, 1916. Łaskarzew. Urodził się **Antoni Franciszek Brzostowski**. Był synem **Wincentego Brzostowskiego** i **Anieli z Czarnackich**. Jego ojciec, działacz niepodległościowy i społeczny, pełnił urząd wójta Łaskarzewa. Antoni ukończył szkołę rzemieślniczą im. Konarskiego w Warszawie. Pracował w PKP. Brał udział w kampanii wrześniowej, uciekając z niemieckiej niewoli. Walczył w szeregach ZWZ-AK Rejonu „Ryba" Łaskarzew-Podłęż. W konspiracji używał pseudonimu „Grab". Po wojnie pracował jako urzędnik w BHP. Zmarł 1 maja 1987 roku. Został pochowany w grobie rodzinnym na cmentarzu parafialnym w Łaskarzewie.

Doskonalili swój warsztat

9 czerwca, 1928. Miętne. Dobiegł końca okręgowy kurs pożarniczy dla funkcyjnych Ochotniczych Straży Pożarnych. Ćwiczenia rozpoczęły się 31 maja. Zostały zorganizowane w miejscowej Szkole Rolniczej.

Spotkali się na polu bitwy

9 czerwca, 1943. Unin. W okolicach wsi doszło do walki Niemców z oddziałem Gwardii Ludowej z pobliskiej wsi Słup. Do starcia jednostki ruchu oporu PPR doszło w ostępach leśnych.

Przegrana miała poważne konsekwencje

10 czerwca, 1863. Korytnica Łaskarzewska. Doszło do bitwy powstańców styczniowych prowadzonych do boju przez płk. **Marcina Borelowskiego**, ps. „Lelewel", z wojskami rosyjskimi. Na przegraną jednostek powstańczych złożyło się kilka przyczyn, m.in. słabo wyszkoleni i uzbrojeni kosynierzy, stający do boju z regularnym wojskiem carskim oraz przedwczesny wystrzał w polskim obozie, który ostrzegł Rosjan. Klęska na Ziemi Garwolińskiej była jedną z przyczyn upadku powstania w regionie.

Zginął brat poety

10 czerwca, 1863. Korytnica Łaskarzewska. W bitwie powstańców styczniowych z wojskami rosyjskimi poległ **Kalikst Ujejski**. W czasie walki osłaniał wycofywanie się polskich jednostek. Moskale zmasakrowali jego ciało, zadając kilkadziesiąt ran ciętych. 25-latek był bratem poety **Kornela Ujejskiego**. Służył jako starszy sierżant w szeregach Legii Cudzoziemskiej w Algierii.

Zakończono zmagania z przysposobienia wojskowego

10 czerwca, 1928. Garwolin. Zamknięto kurs z przysposobienia wojskowego. Jedną z jej części były zmagania w strzelaniu z karabinów. Zwycięzcą zawodów został jeden z ochotników miejscowej jednostki strażackiej.

Zniszczyli opanowany przez wroga obiekt

11 czerwca, 1943. Garwolin. Jednostka dywersyjna Armii Krajowej prowadzona do boju przez ppor. **Stefana Gorę** podjęła akcję skierowaną w mleczarnię na tzw. Aleksandrówce. Podczas operacji grupy „Wilczka" zakład został unieszkodliwiony.

Monarcha potwierdził prerogatywy

12 czerwca, 1766. Garwolin. Król Polski, **Stanisław August Poniatowski**, potwierdził przywileje miasta. Władca wydał dekret na organizowanie w grodzie trzech nowych jarmarków w ciągu roku.

Rządził przez trzy lata

14 czerwca, 1902. Garwolin. Urząd burmistrza miasta objął **Wiaczesław von Lange**. Pełnił on swoją funkcję do 28 kwietnia 1905 roku. Jego następcą w magistracie został **Władysław Tessaro**.

Pochwycili 60 mężczyzn

14 czerwca, 1944. Garwolin. Oddziały żandarmerii niemieckiej przeprowadziły w mieście obławę. W centrum w rękach wroga znalazło się 40 osób, na dworcu kolejowym hitlerowcy aresztowali kolejnych 20 mieszkańców. Wszyscy zostali wywiezieni na roboty przymusowe do Rzeszy.

Powołano także służbę żeńską

15 czerwca, 1924. Garwolin. Swoją działalność rozpoczął miejscowy oddział Polskiego Czerwonego Krzyża. W tożsamym okresie funkcjonowanie jednostki wsparło Koło Kobiet PCK.

Wykonali kolejny wyrok

15 czerwca, 1943. Miętne. Na tzw. Lisich Jamach hitlerowcy rozstrzelali członka Armii Krajowej z Górzna, **Władysława Jóźwickiego**, ps. „Sęp". W lesie nieopodal wsi w latach 1942-1944 Niemcy zamordowali około 2,5 tysiącu osób, wśród których byli Polacy, Żydzi i Romowie.

M. Kurach

GAR

eprasa.pl 1a48dbdaf8

LĄDOWANIE BALONU „POLONIA II" W MELANOWIE

Manewr odbył się nadzwyczaj sprawienie i gładko

We wrześniu 1935 roku zwycięstwo dla Polski w balonowym Pucharze Gordona Bennetta na jednostce „Polonia II" odnieśli Zbigniew Burzyński i Władysław Wysocki. Zaledwie miesiąc wcześniej ww. załoga w ramach przygotowań do najbardziej prestiżowych zawodów w lotach długodystansowych balonów gazowych na świecie awaryjnie lądowała we wsi Melanów pod Łaskarzewem.

Piloci balonowi kapitan Zbigniew Burzyński (z prawej) i porucznik Władysław Wysocki przed lotem balonem „Polonia II" w 1935 roku (Narodowe Archiwum Cyfrowe)

O wydarzeniu informował na swoich łamach „Express Poranny. W numerze 235. z niedzieli 25 sierpnia 1935 roku w artykule pt. „10 godzin w gondoli balonu „Polonia II" - lot naszego współpracownika z kpt. Burzyńskim", na stronie 4., czytamy (pisownia oryginalna): „Lotnictwo balonowe ma już w Polsce liczne kadry przyjaciół i zwolenników, to też każdy start balonu wolnego z lotniska mokotowskiego gromadzi tam spory zastęp publiczności. Specjalnie liczne grono zebrało się na lotnisku mokotowskim w ub. piątek, gdyż tego dnia, a raczej tego wieczoru, miał się odbyć start trzech naszych wielkich balonów do lotu treningowego przed zawodami o puchar Gordon – Bennetta".

Dookoła balonów – żołnierze i pracownicy gazowni

Puchar Gordona Bennetta to najstarsze i najbardziej prestiżowe zawody w lotach długodystansowych balonów gazowych na świecie, organizowane od 1906 roku pod auspicjami Międzynarodowej Federacji Lotniczej (FAI). W okresie międzywojnia zawody te cieszyły się w Polsce wielką popularnością. Nasi lotnicy balonowi należeli do światowej awangardy, odnosząc liczne sukcesy i rozsławiając nasz kraj na arenie międzynarodowej.

Fragment tekstu: „Warszawa II", „Toruń" i „Polonia II" – trzy wielkie kule o pastelowych barwach w oczach pęcznieją od gazu, którym sycono je z długiego rękawa przeciągniętego od zainstalowanych na lotnisku kranów gazowych. Dookoła balonów – żołnierze i pracownicy gazowni. Załoga ma przybyć za chwilę, ale, choć jeszcze jej nie widać przy koszach, zgromadzeni na lotnisku przyjaciele baloniarstwa już wiedzą i już szepczą miedzy sobą:

- Na „Toruniu" poleci Hynek, na „Polonii" Burzyński, na „Warszawie" Janusz".

Mieli za zadanie zdobyć Puchar po raz trzeci

Wymienieni w tekście piloci należeli do elity lotniczej II Rzeczpospolitej. **Franciszek Hynek** był majorem pilotem balonowym Wojska Polskiego, dwukrotnym zdobywcą Pucharu Gordona Bennetta. Zbigniew Burzyński to kapitan Wojska Polskiego, pilot i konstruktor balonów, jeden z pionierów polskiego sportu balonowego, dwukrotny zdobywca pucharu Gordona Bennetta i rekordzista świata. **Antoni Janusz** był z kolei podpułkownikiem pilotem Polskich Sił Powietrznych, oficerem Królewskich Sił Powietrznych, uczestnikiem wojny polsko-bolszewickiej, oficerem balonowym, zdobywcą Pucharu Gordona Bennetta 1938, uczestnikiem kampanii polskiej, francuskiej i angielskiej w latach 1939–1945.

Zbigniew Burzyński był kapitanem Wojska Polskiego, pilotem i konstruktorem balonów, jednym z pionierów polskiego sportu balonowego, dwukrotnym zdobywcą pucharu Gordona Bennetta i rekordzistą świata (Wikimedia Commons)

„Express Poranny": „Informacje te są ścisłe. Asy naszego baloniarstwa, kapitanowie Hynek, Burzyński i Janusz będą pilotowali trzy balony, z których każdy, już niedługo weźmie udział w wielkim wyścigu balonów wolnych o najbardziej zaszczytną w baloniarstwie nagrodę. Balony polskie i załoga ich będą miały za zadanie zdobyć dla Polski puchar Gordon – Bennetta po raz trzeci, to znaczy na stałe! (...)".

Ceremonia startu nie trwa długo

Warto zwrócić uwagę, iż zmagania o Puchar Gordona Bennetta międzywojenna Polska śledziła z wypiekami na twarzy. Polscy piloci balonowi należeli do globalnej czołówki, a sukcesy w przestworzach były wykorzystywane przez ówczesne władze w celach propagandowych, aby rozsławiać imię Rzeczypospolitej na świecie.

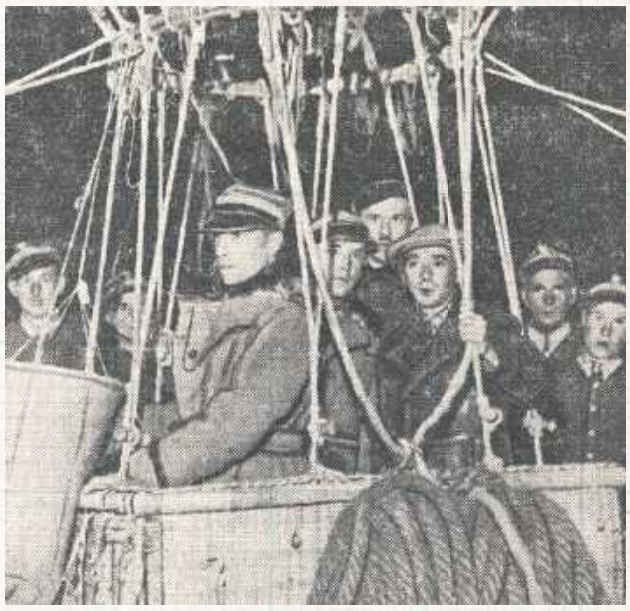

Pasażerowie „Polonii II" „w locie do Melanowa": od lewej kpt. Zbigniew Burzyński, por. Władysław Wysocki, Sobol i współpracownik `Expressu Porannego" Leopold Marschak („Express Poranny", nr 235. z niedzieli 25 sierpnia 1935 roku)

Trzy wielkie kule o pastelowych barwach w oczach pęczniały od gazu

Na stronie 4. czytamy: „I wreszcie ostatni start – „Polonii". Jest to jej trzeci większy „występ" w ogóle, a pierwszy od zeszłorocznych zawodów, w których, jak wiadomo, balon ten zajął czwarte miejsce. Teraz poleci na nim drugi as naszego lotnictwa balonowego i drugi obok Hynka „Kanadyjczyk", kpt. Zbigniew Burzyński, słynny zresztą również ze swoich lotów na wysokość. Towarzyszyć mu będą w tej wędrówce podniebnej por. Wysocki przedstawiciel Aeroklubu R.P., p. **Sobol** i nasz specjalny sprawozdawca, red. **Marschak**. I tu ceremonja startu nie trwa długo. „Polonia" jest dobrze zaopatrzona we wszystko, co potrzeba dla długiego i nocnego lotu. Ma nawet radjo na podkładzie".

40 worków z piaskiem wisiało na czterech stronach kosza. Ciężki był balon

W koszu wyprężeni wszyscy na baczność

Wymieniony w tekście **Władysław Wysocki** był porucznikiem obserwatorem balonowym Wojska Polskiego. Zdobywał Puchar Gordona Bennetta oraz był rekordzistą Polski w locie balonowym.

„Express Poranny": „Załoga zajmuje miejsca. Cztery osoby z trudem mieszczą się w niewielkim koszu. Kpt. Burzyński rozłożył mapę na wysuwanem oparciu, które stanowi jakby rodzaj biureczka. W świetle latarek bada, czy wszystko w porządku, a przedewszystkiem przyrządy. Jest godz. 9.40 wiecz. z gondoli pada komenda: - Luzuj! - Luzuj! – powtarza oficer startowy. Żołnierze puszczają liny. 40 worków z piaskiem wisi na czterech stronach kosza. Ciężki jest balon. Trzeba go raz jeszcze przyciągnąć do ziemi. I znowu „Luzuj!". Teraz już balon płynie bez przeszkód ku górze. Majestatycznie kołysze się uczepiona siatki biało-czerwona flaga z żółtym orłem, symbolem lotnictwa balonowego. W koszu wyprężeni wszyscy na baczność. Kpt. Burzyński salutuje, pasażerowie powiewają czapkami w stronę tłumu, dla którego ten start, to przedsmak zawodów Gordon – Bennetta".

Każdy start balonu wolnego z lotniska mokotowskiego gromadził tam spory zastęp publiczności

Młodzież tłumnie się zbiegła z okolicznych wsi

Po latach triumfów balonów Amerykańskich i Belgijskich zwycięstwa w zawodach o Puchar Gordona Bennetta w latach 1933 i 1934 odnosiły załogi polskie. We wrześniu 1935 roku ostateczny sukces także przypieczętowali biało-czerwoni – w zawodach rozgrywanych wokół Warszawy na „Polonii II" zwyciężyli Zbigniew Burzyński i Władysław Wysocki. Co ciekawe, zaledwie miesiąc wcześniej, ww. załoga w ramach przygotowań i treningów do Pucharu Gordona Bennetta awaryjnie lądowała we wsi Melanów pod Łaskarzewem.

Fragment tekstu: „Balon „Polonia II" z załogą i pasażerami osiadł szczęśliwie o godz. 7.25 na polach wsi Melanów pod Łaskarzewem w powiecie garwolińskim. Lądowanie odbyło się nadzwyczaj sprawienie i gładko. W przeciągu godziny powłoka balonu i kosz ze wszystkiemi przyborami były już załadowane na wóz nie bez pomocy miejscowej ludności, a zwłaszcza młodzieży, która na wieść o lądowaniu kpt. Burzyńskiego tłumnie się zbiegła z okolicznych wsi".

Pierwotnym punktem, w którym załoga planowała wylądować, był teren wokół stacji kolejowej w Łaskarzewie. Z powodu braku odpowiednich warunków wietrznych por. Wysocki skierował balon na pola wsi Melanów. Wydarzenie stało się wielką atrakcją dla mieszkańców niewielkiej miejscowości. Ze wspomnień pilotów dowiadujemy się, iż na ich cześć ludzie wiwatowali. Młodzież zabrała się do zwijania powłoki balonu. Miejscowi namiętnie lustrowali przybyszy z przestworzy. Trzyletni **Wacio Adamowicz** z sąsiedniego Pilczyna miał otrzymać od pilotów cukierki. Gospodyni z Łaskarzewa, pani **Cegłowska**, dla śmiałków przygotowała jajecznicę, którą piloci byli zachwyceni.

M. Kurach

GAR

eprasa.pl 1a48dbdaf8

UROCZYSTOŚĆ BOŻEGO CIAŁA W NASZYCH PARAFIACH

Pięknie przygotowane, z licznym udziałem pomimo deszczu

W uroczystości uczestniczyły całe społeczności lokalne, przygotowując ołtarze, niosąc feretrony i baldachim (Parafia MB Szkaplerznej w Górkach)

Szczególnym elementem uroczystości Bożego Ciała są ołtarze przygotowywane na procesję. Mieszkańcy poszczególnych miejscowości wykazują się przy tym zaangażowaniem, poświęcają swój czas oraz wkładają trud w ich wykonanie (Parafia Świętego Izydora Oracza w Marianowie)

Jak co roku w Uroczystość Ciała i Krwi Chrystusa ulicami miast i wsi przeszły procesje w obecności Jezusa Eucharystycznego, podczas których wierni prosili o błogosławieństwo. W naszych parafiach był to piękny dzień świadectwa wiary i wspólnoty.

Każda wspólnota parafialna zgromadziła się na Eucharystii, a następnie wyruszyła w procesji, dając świadectwo wiary w obecność Chrystusa w Najświętszym Sakramencie.

Parafia ZNMP w Żelechowie: Zróbcie Mu miejsce, Pan idzie z nieba... Dziękujemy wszystkim, którzy przyczynili się do przygotowania dzisiejszej uroczystości i wzięli w niej udział. Pięknie przygotowana, uroczystość z tak licznym udziałem pomimo deszczu.

Chociaż tegorocznym procesjom najczęściej pogoda nie dopisała, to nie przeszkodziła ona we wspólnej modlitwie. Deszcz można było odczytać jako znak Bożego błogosławieństwa, które spłynęło na parafie niczym życiodajna woda na ziemię.

Kolegiata Przemienienia Pańskiego w Garwolinie: Jak co roku w Uroczystość Ciała i Krwi Chrystusa przeszliśmy ulicami naszego miasta i parafii w obecności i „towarzystwie" Jezusa Eucharystycznego, prosząc Go, by nam błogosławił i by był obecny w naszej codzienności.

Po uroczystej mszy świętej wierni wyruszyli drogami naszych miejscowości w procesjach do czterech ołtarzy, aby publicznie wyznać wiarę w obecność Jezusa Chrystusa w Najświętszym Sakramencie. Wsłuchując się w słowo Boże, śpiewali pieśni eucharystyczne oraz zanosili wspólne modlitwy, przy kolejnych ołtarzach otrzymując błogosławieństwo Najświętszym Sakramentem.

Parafia MB Kodeńskiej w Pilawie: Uroczystość Bożego Ciała w naszej parafii była pięknym świadectwem wiary i wspólnoty. Mszy świętej przewodniczył proboszcz ksiądz **Andrzej Banasiuk**, który poprowadził również procesję eucharystyczną ulicami naszej miejscowości. Niech Chrystus obecny w Najświętszym Sakramencie błogosławi naszym rodzinom, naszej parafii i całej lokalnej społeczności.

Szczególnym momentem była modlitwa: „Od powietrza, głodu, ognia i wojny, zachowaj nas Panie", która niezmiennie przypomina o potrzebie zawierzenia życia Bogu. Śpiew procesyjnych pieśni niósł się daleko po okolicy, dając świadectwo wiary lokalnych społeczności.

Parafia WNMP w Wildze: Już są gotowe cztery ołtarze na procesję Bożego Ciała - trochę zmoczone, tak upragnionym deszczem. Serdeczne Bóg zapłać wszystkim osobom, które się zaangażowały w pracę przy budowie tych przepięknych ołtarzy.

W parafii Trójcy Świętej w Gończycach w homilii ksiądz proboszcz **Jarosław Rękawek** zwrócił uwagę na to, że człowiek z natury tęskni za cudem i pragnie dostrzegać Boże działanie w swoim życiu. Przypomniał również, że Kościół katolicki uznał ponad 130 cudów eucharystycznych, poprzez które Jezus na przestrzeni wieków przypominał wiernym o swojej rzeczywistej obecności w Eucharystii.

Parafia Trójcy Świętej w Gończycach: Te niezwykłe wydarzenia są dla nas zachętą do pogłębiania wiary oraz odkrywania na nowo największego cudu, który dokonuje się podczas każdej mszy świętej. Niech Chrystus Eucharystyczny błogosławi naszym rodzinom, parafii i całej wspólnocie, umacniając nas w wierze, nadziei i miłości.

Śpiew procesyjnych pieśni niósł się daleko po okolicy, dając świadectwo wiary lokalnych społeczności (Parafia WNMP w Wildze)

Szczególnym elementem uroczystości Bożego Ciała są ołtarze przygotowywane na procesję. Mieszkańcy poszczególnych miejscowości wykazują się przy tym zaangażowaniem, poświęcają swój czas oraz wkładają trud w ich wykonanie. Te piękne dzieła są świadectwem ich wiary, jedności i troski o parafialną tradycję.

Parafia Świętego Izydora Oracza w Marianowie: Mimo niepewnej pogody procesja zgromadziła liczne grono parafian oraz gości. Tak piękna obecność wiernych była wyrazem szacunku dla Najświętszego Sakramentu i świadectwem, że Chrystus Eucharystyczny zajmuje ważne miejsce w naszym życiu i sercach.

W uroczystości uczestniczyły całe społeczności lokalne, przygotowując ołtarze, niosąc feretrony i baldachim. Swoją aktywność wykazały służba liturgiczna, dzieci sypiące kwiaty oraz wszyscy, którzy swoją obecnością i modlitwą przyczynili się do godnego przeżycia tego wyjątkowego święta.

Parafia MB Szkaplerznej w Górkach: Pięknie przeżyliśmy Uroczystość Ciała i Krwi Pańskiej w sanktuarium. Niewielkie opady nie przeszkodziły w uroczystej procesji. Bardziej odważni nawet nie otwierali parasolek. Frekwencja, jak zawsze, bardzo wysoka. Cześć Chrystusowi obecnemu w Najświętszym Sakramencie oddawać będziemy przez całą oktawę.

Źródła: Parafie: ZNMP w Żelechowie, Przemienienia Pańskiego w Garwolinie, MB Kodeńskiej w Pilawie, WNMP w Wildze, Trójcy Świętej w Gończycach, Świętego Izydora Oracza w Marianowie, MB Szkaplerznej w Górkach

M. Kurach

Po uroczystej mszy świętej wierni wyruszyli drogami naszych miejscowości w procesjach do czterech ołtarzy, aby publicznie wyznać wiarę w obecność Jezusa Chrystusa w Najświętszym Sakramencie (Parafia Świętego Jana Chrzciciela w Górznie)

Wspólnota parafialna zgromadziła się na Eucharystii, a następnie wyruszyła w procesji, dając świadectwo wiary w obecność Chrystusa w Najświętszym Sakramencie (Parafia ZNMP w Żelechowie)

Wsłuchując się w słowo Boże, wierni śpiewali pieśni eucharystyczne oraz zanosili wspólne modlitwy, przy kolejnych ołtarzach, otrzymując błogosławieństwo Najświętszym Sakramentem (Parafia MB Kodeńskiej w Pilawie)

GAR

eprasa.pl 1a48dbdaf8

KURIER GARWOLIŃSKI.pl

Specjalna oferta dla mieszkańców Garwolina

- opublikuj ogłoszenie w najbardziej rozpowszechnionej gazecie w Garwolinie!

DZIAŁKA, POLE, ŁĄKA SPRZEDAM

DZIAŁKA BUDOWLANA w Sulbinach z możliwością podziału; więcej informacji telefonicznie; Tel. 45 322 18 61

DZIAŁKA budowlana przy ul. Mickiewicza w Garwolinie; powierzchnia 1644 m2; woda na działce, pozostałe media przy granicy; atrakcyjna lokalizacja; cena do uzgodnienia; Tel. 728 201 263

DZIAŁKA z warunkami zabudowy w okolicach Sulbin; 9 tys. m2; przy lesie; obok działki prąd, woda i nowa droga; cena 70 zł/m2; więcej informacji telefonicznie; Tel. 453 22 18 61

SPRZEDAM DZIAŁKĘ BUDOWLANĄ 1500 m2 z warunkami zabudowy przy drodze nr 76 (droga krajowa). Cena do uzgodnienia. Cyganówka tel 697 501 455

SPRZEDAM TRZY DZIAŁKI w Sublinach Dworskich przy ul. Parkowej. Budowlane od 1000 do 1300 m2. Cena do uzgodnienia. Sulbiny Dworskie tel. 661 881 941

DZIAŁKA przy ulicy Słonecznej w Pilawie; powierzchnia 4171 m2 (w tym teren budowlany 2200 m2); więcej informacji telefonicznie; cena do uzgodnienia; Pilawa; Tel. 883 693 120

SPRZEDAM DZIAŁKĘ BUDOWLANĄ 3,5 00 m2 (146 x 25 m) położoną w Gończycach przy drodze do Kownacicy, media przy drodze. Cena do uzgodnienia. Garwolin tel 607 670 483

DZIAŁKA rekreacyjna w Cyganówce; w lesie, z drogą gminną i doprowadzonym prądem; Tel. 530 101 386

DZIAŁKA rolna; Garwolin – za szkołą „zawodówką" Tel. 736 656 986

SPRZEDAM DZIAŁKĘ budowlaną w Garwolinie powierzchnia 1000m2, ul. Radosna. Dostępne media: gaz, prąd, woda, kanalizacja, światłowód. Cicha i spokojna okolica. Bez pośrednika. Wymiary w przybliżeniu: 22x45 - 420zł/m2. Nr działki 2003/3 TEL. 692483554

SPRZEDAM DWIE DZIAŁKI zlokalizowane w Maciejowicach przy ulicy Kochowskiej. Działki rolne, możliwość uzyskania warunków zabudowy. dwie działki o numerach 402 (wymiary około 171 m x 11 m jedna strona oraz 166 m x 11 m druga strona oraz druga działka o numerze 394 o wymiarach około 80 m x 11 metrów) - łączna powierzchnia działek - 2441 m2. Cena - 99 tyś zł. Bardzo cichy i spokojny teren. Tel 798297737

DZIAŁKA, POLE, ŁĄKA KUPIĘ

DZIAŁKA leśna z dojazdem od drogi głównej; doprowadzony prąd; 3000 m2; Cyganówka; Tel. 530 101 386

ODKUPIĘ PRAWO DZIERŻAWY działki na ogródkach działkowych przy ul. Moniuszki w Biłgoraju Tel. 609-916-540

KUPIĘ MIESZKANIE/ KAWALERKĘ do remontu w Garwolinie przy ul. Senatorskiej 38 Tel. 723 497 796

KUPIE DZIAŁKĘ rolną gm Sobolew Tel. 601 236 341 Email: rekawekania@gmail.com

DOM, SIEDLISKO SPRZEDAM

DOMEK DREWNIANY z 1962 roku; do rozbiórki lub przewiezienia w całości; salidny bal i dach z blachy; okolice Miastkowa; cena do uzgodnienia; Tel. 502 987 109

DOM WOLNOSTOJĄCY 160 m2 – Ryki ul. Kopernika 11a. Cena 600 tys zł do uzgodnienia. Ryki tel. 663 800 794

GOSPODARSTWO ROLNE o pow. 5,5 ha; z budynkami – dom z 1996 roku ocieplony i kryty blachą; stodoła drewniana, obora murowana i dwa garaże; gaz ziemny i prąd; Ostrożeń Drugi; Tel. 698 969 586

WYNAJMĘ LOKAL ul. Nadstawna 45, wszystkie media, dogodna lokalizacja Tel. 731-960-105, (84) 686-15-09

DOM, SIEDLISKO KUPIĘ

ZIEMIĘ rolną / siedlisko w gminie Maciejowice Tel.501 393 762

KUPIĘ MIEJSCE POSTOJOWE W GARAŻU podziemnym na osiedlu przy ul. Dobrej 5, w Garwolinie. Tel. 723 497 796

KUPIĘ GARAŻ MUROWANY, Al. Legionów 83, Garwolin (garaże na przeciwko osiedla Dobra 1). Tel. 723 497 796

MIESZKANIE SPRZEDAM

SPRZEDAM MIESZKANIE dwa pokoje kuchnia, przedpokój łazienka ul. Senatorska 5 do odnowienia. Cena do uzgodnienia. Garwolin tel 501427406

SPRZEDAM ODNOWIONE, PRZESTRONNE GOTOWE DO ZAMIESZKANIA mieszkanie dwupoziomowe o funkcjonalnym układzie położone na osiedlu Cichy Zakątek. Do mieszkania przynależy komórka lokatorska w piwnicy oraz miejsce postojowe garażu. Lokalizacja w spokojnej okolicy z bliskością sklepów oraz parku , sprawia ,że jest to idealne miejsce dla ceniących wygodę i ciszę. Tel 605890950

SPRZEDAM MIESZKANIE 37m za 290tys. Dwa pokoje, kuchnia, łazienka i korytarz. Mieszkanie znajduje się na osiedlu Kościuszki okolice sklepu Stokrotka. blisko przedszkole, szkoła podstawowa i średnia. Zapraszam do kontaktu 692045644

DO WYNAJĘCIA APARTAMENT 45 m2 na osiedlu szkolnym w Miętnem. Tel. 511 062 073

WYNAJMĘ MIESZKANIE - 4 pokojowe plus kuchnia, łazienka, balkon czynsz za wynajem 1500.-zł. plus opłaty 1000.-zł. Tel. 516 980 726

WYNAJMĘ mieszkanie 2 pokojowe, 2200zł Ciche spokojne osiedle Tel. 791 472 904

POSIADAM do wynajęcia w Łaskarzewie wyposażone pokoje dla pracowników. Tel. 665 119 774 Email: pkjws@wp.pl

MIESZKANIE WYNAJMĘ

WYNAJMĘ MIESZKANIE W PILAWIE ul. Dworcowa, 51 m2, aneks ,sypialnia ,łazienka ,balkon,,miejsce postojowe. częściowo umeblowane-kanapa ,stół,pralka ,zmywarka,kuchnia indukcyjna,lodówka. opłaty dodatkowo -prąd , gaz,czynsz. Tel. 604 065 478

SZUKAM MIESZKANIA DO WYNAJĘCIA lub domek z małym ogródkiem, na 2-3 pokoje. Interesuje mnie okolicy Trąbek, może być Wygoda lub Lipówki. Tel 516593564

LOKAL USŁUGOWY SPRZEDAM

LOKAL ZNAJDUJE się przy ulicy Senatorskiej w pobliżu Urzędu Skarbowego Powierzchnia lokalu 12 m2 Łazienka tel 696026381

NIERUCHOMOŚĆ pod działalność gospodarczą lokal o powierzchni 79 m2 + działka 1200 m2, Stężyca, ul. Rokicka 2, cena do uzgodnienia. Tel.661 488 814, 661 909 466

LOKAL USŁUGOWY WYNAJMĘ

DO WYNAJĘCIA KIOSK / budka handlowa 20 m2 przy ul. Nadwodnej 15 w Garwolinie w samym centrum. Garwolin Tel. 507 809 790

WYNAJMĘ LOKAL przy ul Kościuszki w Garwolinie. Lokal znajduje się naprzeciwko budynku ZUS. 50m, toaleta. Tel 506294444

DZIAŁKA przy stacji paliw i Biedronce w Maciejowicach; 600 zł/ miesiąc; Tel. 888 302 303

WYNAJMĘ lokal ul. Nadstawna 45, wszystkie media, dogodna lokalizacja Tel. 731-960-105, (84) 686-15-09

WYNAJMĘ w dobrej cenie w centrum Biłgoraja lokal przystosowany pod usługi kosmetyczne lub wizażystka. W lokalu jest już fryzjer znany na rynku biłgorajskim. Możliwość pracy od teraz Tel. 795-432-215

GAR

OGŁOSZENIA DROBNE W NOWYM GŁOSIE GARWOLINA

Zachęcamy do przesyłania drobnych ogłoszeń do „Nowego Głosu Garwolina"!

Wystarczy wysłać zdjęcie kuponu wyciętego z gazety na numer **517 070 803 MMS**, a Twoje ogłoszenie pojawi się w najnowszym wydaniu!

JAK TO ZROBIĆ?

1. Wytnij kupon ogłoszeniowy z gazety
2. Zrób zdjęcie kuponu
3. Wyślij MMS ze zdjęciem na numer **517 070 803**

Dzięki tej prostej metodzie Twoje ogłoszenie dotrze do szerokiego grona odbiorców!

WAŻNE!

Ogłoszenia we wszystkich kategoriach przyjmowane są do publikacji na 1 tydzień

- redakcja zastrzega sobie prawo do korekty treści ogłoszenia w przypadku błędów lub powtórzeń
- redakcja zastrzega sobie prawo do odmowy publikacji ogłoszenia jeśli jego treść jego treść jest obraźliwa lub godzi w interesy redakcji
- redakcja nie ponosi odpowiedzialności za ewentualne błędy w zapisach numerów telefonów w przypadku ogłoszeń przesłanych na kuponach
- Koszt wysłania mms wg taryfy operatora

BEZPŁATNE* OGŁOSZENIE
W NOWYM GŁOSIE GARWOLINA
(9 czerwca 2026 r.)

KATEGORIA:
.....

TREŚĆ OGŁOSZENIA:
.....
.....
.....
.....

CENA:
..... [ ] do uzgodnienia

MIEJSCOWOŚĆ:
.....

NUMER TELEFONU:
.....

*kupon ważny przez 30 dni od daty wydrukowania.

eprasa.pl 1a48dbdaf8

LOKAL USŁUGOWY POSZUKUJĘ

KUPIĘ GARAŻ murowany Al. Legionów 83, Garwolin (garaże na przeciwko osiedla Dobra 1). TEL 723497796

WYNAJMĘ 5000m2 placu utwardzonego i ogrodzonego. Tel 605038565

KUPIĘ GARAŻ murowany Al. Legionów 83, Garwolin (garaże na przeciwko osiedla Dobra 1). Tel. 723497796

SAMOCHÓD SPRZEDAM

OPEL Meriva; 2003 rok; od pierwszego właściciela, stan dobry; lekkie ślady korozji na progach i nadkolach; cena 7.000 zł; Maciejowice; Tel. 888 233 634

KIA Sportage; polski salon; 2020 rok; pierwszy właściciel; okolice Garwolina; Tel. 601 886 266

OPEL ASTRA TDS Isuzu 97r, 1 wł w kraju od 2001r, mały przebieg 220 tyś, zadbany, sprawny – kombi granatowy - metalik. Cena 3000 zł Żelechów tel. 516 225 508

SPRZEDAM AUTO KIA OPTIMA, biały 1.7 CRDi, moc 136 KM, koła alu, navi, klima, szyber dach, bez wkładu finans, 177 tys km przeb, rozrząd, łańcuch, dobrze wyposaż. Cena 46 000 zł Gasów 34 woj mazow. Tel. 511 005 387

KIA Sportage; 2020 rok; salon Polska; pierwszy właściciel; 106000 km; serwisowany; więcej informacji telefonicznie; Tel. 601 886 266

SUZUKI CLUB; 4x4; 2012 rok; przebieg 98.500 km; cena 22.999 zł; Sobolew; Tel. 661 082 424

SKODA Fabia; 1,2 mpi; kolor czerwony; w całości lub na części; aktualne OC, ale brak przeglądu; Żelechów; Tel. 666 235 531

VW PASSAT; 1999 rok; sedan; 1.8 benzyna; kolor grafitowy; do poprawek blacharskich; ważne OC i przegląd; cena 8.000 zł; okolice Garwolina; Tel. 506 323 363

SEAT IBIZA 2006 rok diesel 1400, 23 tys km przebieg, 5 drzwi Cena 3000 zł Żelechów Tel 606 571 328

FIAT Tipo; fabryczna instalacja gazowa; sedan; czerwony metalic; stan dobry – uszkodzony tylny zderzak (nie przeszkadza w użytkowaniu); Żelechów; Tel. 604 434 366

AUDI A4; 2000 rok; sedan; stan dobry; ważny przegląd i OC; cena do uzgodnienia; okolice Garwolina; Tel. 505 272 382

PEUGEOT 307 SW 2 HDI, po przeglądzie, biały, hak, używany na bieżąco, stan idealny 20004 rok, przebieg 405 tyś km. Cena 3200 zł. Garwolin. Tel. 512 529 325

SKODA Fabia; 2007 rok; 1.4 MPI; kolor srebrny; kombi; stan dobry; ważne opłaty; do wymiany zbiornik paliwa; Tel. 608 367 120

FIAT Bravo; B+G; w całości lub na części; brak przeglądu; okolice Garwolina; Tel. 888 654 456

SAMOCHÓD KUPIĘ

AUDI A4; sedan; 2006 rok; kolor granat; 1.6B; opłaty do sierpnia; komplet kół zimowych; cena 22.000 zł; okolice Garwolina; Tel. 888 302 304

FIAT 126P I 125P, polonez lub nowe części do nich; rozważę każdą propozycję. Tel. 606 368 213

SKUP AUT, kupujemy auta osobowe, dostawcze, ciężarówki każdej marki w każdym stanie technicznym. Europejskie, angielskie, motocykle, motorowery z dokumentami i bez. Tel. 511 925 566

KAŻDE AUTO kupię, stan obojętny; Tel. 505 874 162

KUPIĘ każde auto w cenie do 8000 zł. Tel.577 079 999

KUPIĘ AUTO w każdym stanie !! Również Auta do NAPRAW / USZKODZONE/ NA CZĘŚCI. Kontakt: tel: 509690272, email: Aprauto@wp.pl

MOTOCYKL SPRZEDAM

MOTOCYKL MZ 250; 1986 r; sprawny; z dokumentami; cena 6.800 zł; okolice Stoczka; Tel. 881 566 163

SPRZEDAM SKUTER dla niepełnosprawnej osoby, elektryczny, nowe baterie. Cena 3000 zł, Żelechów Tel. 501 978 787

MOTOCYKL Honda; sprowadzony z Niemiec; stan bdb; cena do uzgodnienia; okolice Garwolina; Tel. 517 598 117

HONDA PC800; cena 5.200 zł; okolice Garwolina; Tel. 501 301 441

MOTOCYKL KUPIĘ

MOTOCYKLE kupię; WSK; Junak; Simson; Romet; Tel. 721 029 688

MOTOCYKL stary, sprawny, zepsuty, do remontu, w częściach. Rozważę każdą propozycję. Tel.578 895 990

MOTO-CZĘŚCI SPRZEDAM

SPRZEDAM KOMPLET siedzeń do mazdy 5 wersja 7-osobowa, przednie fotele podgrzewane, wersja europejska. Tel. 505 017 177

FELGI stalowe z oponami zimowymi i kołpakami; 15/65/175; 4 sztuki; cena do uzgodnienia; okolice Garwolina; Tel. 505 241 271

ALUFELGI z oponami zimowymi Pirelli; 175/65/R15; cena do uzgodnienia; okolice Garwolina; Tel. 505 241 271

SPRZEDAM 2 opony zimowe z felgami alum. 185 x 65 x 15 gł. bieżnik 7 mm do citroena rozstaw otworów felg Ø 65 x 108

SPRZEDAM PODNOŚNIK SAMOCHODOWY 4 kolumnowy hydrauliczny. Garwolin. Cena do uzgodnienia Tel. 607 670 483

SPRZEDAM FELGI aluminiowe z oponami letnimi o rozmiarze 15 ,opony prawie jak nowe Tel 602235014

OPONY LETNIE 185/65/R15; 4 sztuki; cena 150 zł; Miętne; Tel. 608 199 991

OPONY ZIMOWE Dębica; 185/70/R14; 4 sztuki; cena 150 zł; Miętne; Tel. 608 199 991

OPONY letnie; 185x60xR15; 4 sztuki; cena 200 zł; Wola Życka; Tel. 663 906 641

SPRZEDAM OPONY Goodyer - 4 szt , 205 x 16, cena - 150 zł Tel. 605 581 125

SPRZEDAM POMPOWTRYSKI szt.4, komplet BOSH, wyjęty z Volkswagen Touran, 1.9 TDI-77KW -105KM przebieg 82 tys. km. Cena do uzgodnienia Tel. 600-992-390

SPRZEDAM NOWE KOŁO, opona + felga+ kołpak z samochodu Seat Cordoba (zapas), 175/70R13, ET46, Michelin ENERGY, koło nie było nigdy zakładane. cena do uzgodnienia Tel. 600-992-390

MOTO-CZĘŚCI KUPIĘ

KUPIE KOMPLETNE sprzęgło, zbiornik do 300 sprawne lub do poprawy na 360 V Pilne. Garwolin tel 515393555

SILNIK diesla 7 KM lub 15 KM; do młócenia; rozważę każdą propozycję; okolice Garwolina Tel.690 346 983

SILNIK ES kupię; np. S320 lub części do niego; Tel. 608 061 723

MASZYNY ROLNICZE SPRZEDAM

PRASA ROLUJĄCA Warfama r 2010, owijanie sznurkiem, stan b. dobry. Cena 18 000 zł do uzgodnienia. Podwierzbie Tel. 505 730 616

SPRZEDAM SCHŁADZALNIK Alima 500 l. Cena 6000 zł. Wola Rębkowska Tel. 507 713 270

PRASA ROLUJĄCA „ Warfama" 2010, owijanie sznurkiem, stan b. dobry. Cena 18 000 zł Podwierzbie tel 505 730 616

PRZYCZEPA samozbierająca; niemiecka; super stan; cena 6.000 zł; Łaskarzewa; Tel. 668 856 225

PRZYCZEPA na konie; cena 4.200 zł; okolice Łaskarzewa; Tel. 668 856 225

ŚRUTOWNIK z mieszalnikiem; niemiecki; 1,5 tony; cena 4.500 zł; okolice Łaskarzewa; Tel. 668 856 225

ŚLĘZA z małym lub z dużym koszem; 2 sztuki; cena do uzgodnienia; okolice Wilgi; Tel. 693 989 952

OPRYSKIWACZ Termit; 300 litrów; z belkami 12 metrów; cena do uzgodnienia; okolice Wilgi; Tel. 693 989 952

ROZSIEWACZ Motyl; na taśmę do nawozu i wapna; cena do uzgodnienia; okolice Garwolina; Tel. 695 526 711

SADZARKA do ziemniaków stan dobry, okolice Garwolina Cena do uzgodnienia. Tel. 510 656 400

ZGRABIARKO-PRZEWRACARKA pasowa; stan dobry; cena do uzgodnienia; okolice Garwolina; Tel. 695 526 711

KOSIARKA rotacyjna; stan dobry; Tel. 695 526 711

SPRZEDAM PRASĘ KOSTKUJĄCĄ firmy John Deere 221. Stan dobry. Cena 5800 zł. Sobolew tel. 663 162 392

KOSIARKA rotacyjna; stan bdb; cena do uzgodnienia; okolice Garwolina; Tel. 695 526 711

SIEWNIK Poznaniak; szerokość 2,70 metra; stan dobry; cena 1.200 zł; Gąsów; Tel. 571 243 009

BRONY 3-polowe; stan dobry; do lekkich poprawek; cena 1.500 zł; Tel. 660 232 245

KONIARA do przewozu koni; sprzedam lub wypożyczę; 1300 DMC; można ciągnąć osobówką; Tel. 663 323 442

MASZYNY ROLNICZE KUPIĘ

URSUS C-360; sprawny; od rolnika; Tel. 669 001 078

CIĄGNIK Ursus-C360; sprawny; od rolnika; jeśli nie odbieram to odzwonię; cena do uzgodnienia; Tel. 669 001 078

SADZAKRĘ lubelską i kopaczkę do ziemniaków; sprawne; Tel. 692 290 910

WÓZ KONNY przystosowany do ciągnika; rozważę każdą ofertę; Tel. 504 914 155

KOŁA DO KOSIARKI konnej; z oponami lub same felgi; okolice Garwolina; Tel. 535 393 938

PODNOŚNIK do tura; z widłami; nowy; cena do uzgodnienia; Tel. 606 362 739

PŁODY ROLNE SPRZEDAM

SPRZEDAM SŁOMĘ w belach. Cena do uzgodnienia. Ruda Talubska. Tel. 509 127 541

MIESZANKA zbożowa; zbiór 2025; cena 65 zł za 100 kg; okolice Gończyc; Tel. 660 447 006

SPRZEDAM SUSZARNIA do zboża 4 tony, siewnik kos, klimatyzator. Okolice Borowia tel. 509 240 877

SPRZEDAM: PSZENŻYTO OZIME ok 1 tony, mieszanka jara, owies jary Bigo, słoma pszenżytnia jara 80 szt, siano w belach 120 po pasówce. Ok Trojanowa tel. 606 218 814

SIANO SUCHE w belach pierwszy i drugi pokos. Cena 70 zł Borowie tel 510 147 135

SPRZEDAM SŁOMĘ, siano, potraw B dobrej jakości zbiór z 2025 r, opony 169 R 34 2 szt, dmuchawę do zboża. Cena do uzg. Chromin tel. 509 240 877

SPRZEDAM PSZENŻYTO ozime, jare mieszanka, owies Bingo, jęczmień Kucyk, pszenica Aura, słoma jara i pszenżytnia 80 szt. , siano 20 sztpo pasówce roz 120 cm. Cena do uzg. Okolice Trojanowa Tel. 606 218 814

MIESZANKA zbożowa; zbiór 2025 r; okolice Gończyc; cena 65 zł za 100 kg (do negocjacji); Tel. 660 447 006

OWIES po centrali; okolice Łaskarzewa; Tel. 668 856 225

MIESZANKA po centrali; okolice Łaskarzewa; Tel. 668 856 225

SIANO SUCHE w belach pierwszy i drugi pokos. Cena 70 zł Borowie tel 510 147 135

SPRZEDAM SŁOMĘ, siano, potraw B dobrej jakości zbiór z 2025 r, opony 169 R 34 2 szt, dmuchawę do zboża. Cena do uzg. Chromin tel. 509 240 877

MIESZANKA zbożowa; zbiór 2025; cena 65 zł/100 kg (do negocjacji); okolice Gończyc; Tel. 660 447 006

SIANO suche w belach pierwszy i drugi pokos. Cena 70 zł Borowie tel 510 147 135

SIANOKISZONKA w belach. Okolice Żelechowa Tel. 513 249 937

BELE siana; około 80 sztuk; cena do uzgodnienia; okolice Gończyc; Tel. 605 454 363

BELE słomy; około 30 sztuk; cena do uzgodnienia; okolice Gończyc; Tel. 605 454 363

URZĄDZENIA MASZYNY SPRZEDAM

URZĄDZENIA do cięcia i obróbki kamienia; komplet lub oddzielnie; więcej informacji telefonicznie; cena do uzgodnienia; okolice Garwolina; Tel. 513 058 255

REKLAMA

DOCIEPLANIE BUDYNKÓW

SZYBKO • TANIO • SOLIDNIE

tel. 502 053 214

GAR

eprasa.pl 1a48dbdaf8

KOPARKI KOŁOWE SPRAWNE w cenie złomu użytkowego niemieckie. Cena 2 zł, Garwolin Tel. 606 442 236

NOWY AGREGAT prądotwórczy produkcja niemiecka 7,1 KW. Cena 2300 zł Garwolin. Tel. 513 574 562

MIGOMAT nowy; w pełni wyposażony; cena do uzgodnienia; Garwolin; Tel. 662 804 156

KOSIARKA elektryczna Honda; stan dobry; kosz na trawę; cena 650 zł (do negocjacji); Wilga; Tel. 888 235 245

PASTUCH elektryczny; w zestawie z transformatorkiem; cena do uzgodnienia; Górzno; Tel. 505 754 309

WIDLAK Linde; 4,5 tony udźwigu; cena 29.000 zł; Maciejowice; Tel. 888 302 303

KOSIARKA spalinowa marki Honda; z napędem; cena 650 zł (do negocjacji); Tel. 606 690 326

AGREGAT 6 kW; siłowy; marki Honda; stan dobry; Tel. 606 690 326

URZĄDZENIA MASZYNY KUPIĘ

KUPIĘ WIERTARKĘ WKA 25, tokarkę dużą starą żabę hydrauliczną, podnośnik kolejowy. Tel. 784 181 277

WÓZEK widłowy Linde; 4,5 tony udźwigu; nowy maszt; nowy akumulator; nowe przewody; cena 29.000 zł; Maciejowice; Tel. 888 302 303

WÓZEK NA BUTLE acetylen tlen kupię tel. 784 181 277

RTV I AGD SPRZEDAM

CZAJNIK elektryczny w bardzo dobrym stanie; cena 50 zł; Garwolin; Tel. 502 987 109

TOSTER Philips; kolor srebrny; stan idealny; cena 250 zł; Garwolin; Tel. 505 778 226

TELEWIZOR Samsung; 55 cali; sprawny, ale brak pilota; cena 600 zł; Garwolin; Tel. 602 945 332

TELEWIZOR Sony Bravia; 32 cale; z płaski z pilotem; wszystko sprawne; potrzebny dekoder DVBT+; cena 400 zł; Żelechów; Tel. 602 888 456

BLENDER kielichowy Elektrolux; duży; solidny; nowy; szklany dzbanek; duża moc; opcja kruszenia lodu; cena 200 zł do negocjacji; Garwolin; Tel. 505 778 226

LAMPKA/NEON gamingowy; wszystkie kolory RGB; czarna, ultra cienka, można postawić w rogu pokoju; pilot do sterowania zdalnego; Tel. 505 778 226

TELEWIZOR LG; 42 cale; 7- letni; gratis antena pokojowa; cena 800 zł; Garwolin; Tel. 602 345 645

BLENDER Bosch; stan dobry; 1200 Watt; plus pojemnik do rozdrabniania lodu; cena 300 zł; Garwolin; Tel. 888 276 256

BLENDER kielichowy; nowy; szkło hartowane; cena 200 zł; Garwolin; Tel. 502 987 109

KUCHNIA GAZOWA; używana; biała; stan dobry; nie działa jeden palnik; Amica; cena 600 zł; Garwolin; Tel. 605 124 349

GOFROWNICA PHILIPS; stan dobry; mało używana; srebrna; cena 250 zł; Gocław; Tel. 660 232 235

RTV I AGD KUPIĘ

PRALKĘ automatyczną; sprawną; w rozsądnej cenie; Garwolin, Ryki i okolice; rozważę każdą ofertę; Tel. 668 607 131

MEBLE SPRZEDAM

REGAŁ na książki; kolor olcha miodowa; w formie kratownicy 190 x 190 cm; cena 450 zł; stan bdb; Garwolin; Tel. 505 778 226

PRZEWIJAK dla dziecka z dodatkową półką na pieluszki i kosmetyki; drewno plus białe blaty; stan bdb; cena 150 zł; Garwolin; Tel. 505 778 226

SEGMENT meblowy – narożny; 90x90 cm; góra szklana, na dole szuflady; cena do uzgodnienia; okolice Garwolina; Tel. 735 977 088

BIURKO Ikea 120x60 cm; nogi to 2 x kozioł MITTBACK z drewna brzozowego w kolorze naturalne drewno (z funkcją pochylenia); blat LAGKAPTEN w kolorze dąb biała bejca; stan idealny; cena 360 zł; Garwolin; Tel. 505 778 226

BIURKO Ikea 120x60 cm; nogi to 2 x kozioł MITTBACK z drewna w kolorze białym (z funkcją pochylenia); blat w kolorze dąb z białymi krawędziami; cena 300 zł; Garwolin; Tel. 505 778 226

MATERIAŁY BUDOWLANE SPRZEDAM

BLACHODACHÓWKA II gatunek; dobra na wiaty, altanki i inne zadaszenia; tanio; więcej informacji telefonicznie; Maciejowice; Tel 600 126 019

SŁUPKI ocynkowane; 60x40x1,3 mm; cena 5 zł/mb; Ryki; Tel. 502 375 285

PRĘT żebrowany 8"; długość 6 metrów; sprzedam tanio; większa ilość; Garwolin; Tel. 888 302 303

PRĘTY żebrowane; 8" i 10"; cena 2,90 zł /kg; duża ilość; Maciejowice; Tel. 888 302 303

CEGŁA rozbiórkowa; stan bdb; czerwona; około 2000 sztuk; cena do uzgodnienia na miejscu; Wilga; Tel. 666 302 547

TACZKA budowlana\ ogrodowa; dwukółka; mało używana; Garwolin; Tel. 505 342 347

SŁUPKI ocynkowane; rura 42 x 1,5 mm; większa ilość, cena 10 zł/mb; Garwolin; Tel 600 126 019

RUSZTOWANIA warszawskie; nowe; cena 79 zł/sztuka; Garwolin; Tel. 888 302 303

PRZĘSŁA ogrodzeniowe z ładnych kształtowników, wspawanych poziomo; cena 350 zł/ szt.; posiadam większą ilość; Garwolin; Tel. 600 126 019

BLACHA trapezowa w arkuszach 200 x 66 cm x 0,5 mm; akrylowana; biała; cena 15 zł/mb; Maciejowice; Tel 888 302 303

PRZĘSŁA ogrodzeniowe; ramy z kątownika 30x30; wypełnione prętami; 120 x 220 cm; cena 60 zł/szt.; Garwolin; Tel. 888 302 303

PUSTAKI suporex; większa ilość; zostały po budowie; magazynowane pod wiatą; możliwy transport do 30 km od Garwolina; Tel. 502 987 109

PRZĘSŁA 120x220 cm; rama z kątownika; bardzo tanio – 60 zł/szt.; solidna konstrukcja; mam większą ilość; Garwolin; Tel. 888 302 303

ARTYKUŁY DZIECIĘCE SPRZEDAM

ŁÓŻECZKO dla niemowlaka w kolorze białym, stan dobry; na dole dodatkowa szuflada na drobiazgi; cena 200 zł; Garwolin; Tel. 507 237 122

ŁÓŻECZKO; kolor biały; z półkami na dole do przechowywania; na kółkach; stan dobry; cena 100 zł; Garwolin; Tel. 502 987 109

WÓZEK dla dziecka oraz kołyska; stan bdb; cena do uzgodnienia; Potaszniki; Tel. 511 904 862

WÓZEK dla bliźniaków; kolor moro; prany; tanio; okolice Żelechowa; Tel. 513 249 937

ŁÓŻECZKO turystyczne, używane, cena do uzgodnienia. Tel.572 672 214

ODZIEŻ SPRZEDAM

KOŻUCH damski z kapturem; nowy; rozmiar L; kolor beżowy; cena 1.300 zł; Żelechów; Tel. 572 832 436

SPRZEDAM KOMPLETNE UBRANIE MOTOCYKLISTY: kurtka z odpinaną podpinką wiatrową oraz z odpinanym ocieplaczem, spodnie w podobnej wersji firmy SHIMA ,kolor czarny ,rozmiar S, rękawice SHIMA rozmiar 11/XL, kask CABERG z simlockiem rozmiar M. Cena 1100 zł . Tel. 518 417 107

TRAMPKI damskie Converse; rozmiar 37,5; białe w różowe i pomarańczowe róże; wysoka cholewka; fabrycznie nowe; cena 120 zł; Garwolin Tel.502 987 109

AKCESORIA ŚLUBNE SPRZEDAM

WYKONAM PINIATE o dowolnej tematyce. Tel. 789 642 646

WELON długi i dodatki do sukni ślubnej; sprzedam za rozsądną cenę; kolor śnieżna biel; stan bdb; okolice Garwolina Tel.666 787 343

SMARTFON, TABLET SPRZEDAM

LENOVO Yoga; tablet w solidnej, metalowej obudowie; 10 cali; bardzo wytrzymała bateria; stan dobry; w zestawie etui i ładowarka; cena 600 zł; Garwolin Tel.502 987 109

SAMSUNG Galaxy Note 10 plus; polska dystrybucja; czarny; cena 1.500 zł; Garwolin; Tel. 697 099 025

SMARTFON, TABLET KUPIĘ

IPHONE 12 z większą ilością RAM-u; w stanie dobrym i z oryginalnym wyświetlaczem; kolor nie ma znaczenia; rozważę każdą propozycję; Garwolin i okolice Tel.888 212 534

ZWIERZĘTA SPRZEDAM

JAŁÓWKI Limuze; do zacielenia; okolice Łaskarzewa; Tel. 668 856 225

OWCE kameruńskie; cztery samice; 3-latki; tylko w dobre ręce i do dalszej hodowli; Żelechów; Tel. 602 546 546

CIELAKI jałóweczki biało-czarne; 2 sztuki; cena do uzgodnienia; okolice Garwolina; Tel. 695 526 711

SZCZENIAK 3-miesieczny; kundelek; urośnie max do kolana; oddam w cenie karmy; więcej informacji telefonicznie; Żelechów; Tel. 888 674 395

OGIER 7-letni; koń z dokumentami; cena do uzgodnienia; okolice Garwolina; Tel. 516 063 368

ŹREBICE roczne (dwie sztuki) i źrebak roczny; z dokumentami; cena do uzgodnienia; okolice Garwolina; Tel. 516 063 368

KLACZ zimnokrwista; tylko w dobre ręce; cena do uzgodnienia dla poważnie zainteresowanego klienta; Trąbki k. Garwolina; Tel. 604 236 232

JAŁÓWKA rasy mięsnej, mocna budowa; czarno-białe umaszczenie; cena do uzgodnienia; Trojanów; Tel. 888 232 943

SPRZEDAM 5 LETNIĄ KROWĘ cielną, Termin wycielenia 12.12.25 Cena 7000 zł Wola Rębkowska Tel. 507 713 272

KONIKI POLSKIE klaczki odsadki z badaniami DNA programowe tel. 606 442 236 Stary Miastków

OGIER 15-miesięczny; kary; cena do uzgodnienia; Tel. 662 804 156

SZCZENIAKI owczarek niemiecki; 2 suczki i 3 pieski; odchowane; odrobaczone; oddam w cenie karmy (300 zł); Żelechów; Tel. 888 375 643

TUCZNIK w wadze 130 kg; cena 8,70/ kg; z możliwością uboju na miejscu; Sobolew; Tel. 504 637 577

JAŁÓWKA 4-miesięczna; limousine; okolice Garwolina; cena do uzgodnienia; Tel. 695 526 711

ZWIERZĘTA ODDAM

MAM DO ODDANIA 5 ślicznych szczeniaków okolice Maciejowic tel 500 874 431

PIES 2-LETNI; mieszanka owczarka niemieckiego i dobermana; agresywny; dobry do pilnowania posesji; okolice Garwolina; Tel. 502 987 109

KOTKI ŚLICZNE; oddam za darmo; okolice Trojanowa; Tel. 606 218 814

ZWIERZĘTA KUPIĘ

CIELAKI do dalszego chowu; cena do uzgodnienia; Tel. 695 526 711

PRACA OFERTY

MURARZA zatrudnię od zaraz; do stawiania ścian działowych, zbrojenia i wiązania belek; Tel. 668 029 769

POMOCNIK murarza; praca w Garwolinie; Tel. 668 029 769

ZATRUDNIĘ DO DOJENIA KRÓW. Praca w miejscowości Leokadia Tel. 603 878 285

ZBROJARZ na budowie; wiązanie belek; Tel. 668 029 769

MURARZ/POMOCNIK MURARZA; oferujemy pracę dla murarza i pomocnika murarza przy stawianiu ścianek działowych; możliwość transportu – przejeżdżamy przez Garwolin; więcej informacji telefonicznie; Tel. 668 029 769

POMOCNIK na budowie/pomocnik murarza lub do wiązania belek; nie jest konieczne doświadczenie – możliwość przyuczenia; z transportem; Tel. 668 029 769

GAR

eprasa.pl 1a48dbdaf8

PRACA POSZUKUJĘ

SZUKAM PRACY. Kierowca C+E także doświadczenie na betonomieszarce Tel. 692 659 702

POSZUKUJĘ PRACY JAKO OPIEKUNKA do dzieci lub osoby starszej w Garwolinie, Pilawie lub okolicy Puznówki Tel. 797 364 788

SZUKAM PRACY JAKO KIEROWCA. Posiadam prawo jazdy c+e . Najbardziej interesuje mnie praca z codziennymi powrotami do domu. Proszę o kontakt 500567441

USŁUGI OFERUJĘ

MALOWANIE DACHÓW; solidnie, tanio; mamy doświadczenie; Tel. 518 746 036

WYKONAM NA ZAMÓWIENIE pyszne pierogi z kapustą i grzybami; z serem; szpinak; suszone pomidory i inne; Tel. 663 323 442

BUDOWLANIEC; pomoc na budowie; wysokie wynagrodzenie; oferujemy dowóz; Tel. 668 029 769

WYKONAM PRACE REMONTOWE takie jak malowanie, gładzie, zabudowy g/k, położenie płytek. Zainteresowanych zapraszam do kontaktu. Tel. 453246772

SOLIDNE malowanie dachów; malowanie elewacji; wymiana orynnowania; Tel. 518 746 036

WYCINKA WYSOKICH i niebezpiecznych drzew; prace wysokościowe i radiokomunikacyjne; Tel. 787 168 260

ZŁOTA RĄCZKA podejmie się napraw – skutery, motocykle, quady, kosiarki, elektronarzędzia i sprzęt RTV/AGD; okolice Garwolina; Tel. 572 531 822

TOWARZYSKIE MATRYMONIALNE

MĘŻATKĘ poznam; dyskretnie; Tel. 532 524 455

MĘŻCZYZNA po 40-stce pozna Panią w celu dyskretnej relacji; na początek poproszę o SMS; Tel. 504 592 312

Żyjesz samotnie w dni powszednie i święta? Zapraszamy. Posiadamy oferty dla każdego przedziału wiekowego. Biuro CARINA tel. 426870810

POZOSTAŁE ROZMAITOŚCI

CHŁODNIA nabiałowa; sklepowa; przeszklona; suwane drzwi; 160x220x86 cm; stan bdb; Tel. 601 886 266

LADA wędliniarska; sklepowa; 200x110x86 cm; stan bdb; Tel. 601 886 266

HULAJNOGA elektryczna z siedzeniem; cena do uzgodnienia; okolice Garwolina; Tel 513 058 255

MASZT do elektrowni wiatrowej; stalowy; wysokość 16 metrów; cena do uzgodnienia; okolice Garwolina; Tel. 513 058 255

KOSMETYKI RITUALLS zestaw damski i męski Cena 150 zł każdy. Żelechów Tel. 693570437

WITRAŻ kupię; rozważę każdą propozycję; najchętniej okolice Garwolina; Tel. 513 058 255

ZRĘBKA z drzewa iglastego; workowana; dobra na rozpałkę; cena 10 zł za worek; Tel. 515 758 811

SZCZOTKA Olivia Garden Fingerbrush; nowa; cena 50 zł; Garwolin; Tel. 786 202 606

SŁOIKI 0,9 litra; w kompletach z przykrywkami; po ogórkach Krakus i papryce grillowanej; czyste, umyte; idealne na przetwory; około 300 sztuk – najchętniej całość w jedne ręce; cena 2 zł/sztuka; okolice Garwolina; Tel 602 232 342

ZBIORNIK GAZU do samochodu osobowego; 50 litrów; nowy; ważność ok. 7 lat; cena 270 zł; Tel. 602 144 196

SIŁOWNIKI (2 sztuki) po regeneracji; długość 110 cm i 60 cm; cena do uzgodnienia; Górzno; Tel. 505 754 309

TRAMPOLINA; mało używana; z siatką; średnica 3 metry; cena do uzgodnienia; okolice Garwolina; Tel. 600 039 408

SPRZEDAM JAJA 1.20 zł możliwość dowozu. Tel 505023190

SPRZEDAM PIŁĘ SHIT 250 stan dobry. Cena 420 zł Żelechów tel 507 623 157

SPRZEDAM DESKI sosnowe 2.5cm grubość 3m długości sztorcowane budowlane tel. 692002167

KOJEC dla psa; 3 x 2 metry; stan bdb; cena 1.500 zł; Zygmunty; Tel. 511 904 862

SPRZEDAM WORKI big bagi 1t zbożowe po siemieniu lnianym z pełnym dnem. Różne rozmiary tel 794 926 921. Możliwy transport

KAFLE piecowe; więcej informacji telefonicznie; Tel. 509 609 847

SPRZEDAM GARNITUR roz.176 do tego biała koszula. cena 300 zł 518236372

SPRZEDAM MEBLE Mamut dla dzieci używane. Odbiór osobisty Tel. 661718440

MAM DO SPRZEDANIA DWA FOTELIKI samochodowe po bliźniakach sprzedam razem lub osobno cena za sztukę 300 zł do negocjacji. Tel 661718440

FOTELIK do roweru Elibas; niebieski; mocowany do ramy; Garwolin; Tel. 502 438 054

ZRĘBKA workowana; z drzew iglastych; dobra na rozpałkę lub do ogrody; 10 zł za worek; Tel. 515 758 811

ROWERY różne; cena ok 500 zł; okolice Garwolina; Tel. 501 301 441

ROWER elektryczny; Romet; cena do uzgodnienia; Garwolin; Tel. 502 438 054

SKRZYPCE 4x4; nowe; cena 300 zł; okolice Garwolina; Tel. 501 301 441

AKOREDON Pado Soprani; 120 basów; cena 2.900 zł; okolice Garwolina; Tel. 501 301 441

AKOREDON Weldmaister; 120 basów; cena 1.300 zł; okolice Garwolina; Tel. 501 301 441

ZRĘBKA workowana; z drzew iglastych; dobra na rozpałkę; 10 zł za worek; Tel. 515 758 811

ŁYŻWY HOKEJOWE nowe; regulowane; 38-39; cena do uzgodnienia; Garwolin; Tel. 502 438 054

ALBA KOMUNIJNA dla chłopca; na 140 cm; cena 100 zł; dzwonić po 15:00; Tel. 505 837 245

CHOINKA SZTUCZNA; duża; jodła kaukaska; ze stojakiem; Leokadia; Tel. 453 577 673na; Tel. 600 039 408

AKOREDON Weldmaister; 120 basów; cena do uzgodnienia; okolice Pilawy; Tel. 513 817 871

ZLEW przemysłowy; rozważę każdą propozycję; Tel. 608 061 723

ROWER KROSS LEA 2.0; rama XS; koła 26 cali; praktycznie nowy; cena 1.000 zł; Dudki; Tel. 511 904 862

DREWNO opałowe; olszyna i brzoza; cena do uzgodnienia; Tel. 661 622 173

MOTOCYKLE z czasów PRL kupię ; WSK i Jawa; rozważę każdą propozycję; Tel. 572 410 832

ROWER GÓRSKI; koła 26 cali; amortyzator przód i tył; stan dobry; cena 450 zł; okolice Trojanowa; Tel. 532 441 321

DREWNO, stare rozbiórkowe, kupię i oferuję rozbiórkę stodoły, wymianę desek na nowe. Działamy na terenie całej Polski. Tel. 787 459 267 Email: dobrodrew@wp.pl

NA SPRZEDAŻ DREWNO OPAŁOWE sosna olszyna i trochę grabiny Więcej informacji pod numerem Tel. 512 563 262

PIŁA tarczowa do drewna; Hecht 8220; moc 2200; Tel. 783 697 479

POGODA

(temperatura dzień/noc, zachmurzenie, prędkość i kierunek wiatru, ciśnienie)

WT	ŚR	CZW	PT	SOB	NIEDZ	PN
20 / 8	17 / 12	17 / 7	18 / 9	23 / 11	28 / 14	22 / 15
20 km/h	25 km/h	19 km/h	20 km/h	20 km/h	12 km/h	12 km/h
1020 hPa	1016 hPa	1018 hPa	1023 hPa	1025 hPa	1021 hPa	1018 hPa

godz. 04:09 **WTOREK 9 CZERWCA** godz. 20:49 godz. 4:09 **PONIEDZIAŁEK 15 CZERWCA** godz. 20:48

HOROSKOP

BARAN
Mars w Bliźniętach podsyca Twoją aktywność, ale może też skłaniać do niepotrzebnych kłótni. Zanim zareagujesz – odetchnij, przemyśl, nie pal mostów. Wenus w sekstylu pomoże Ci naprawić napięcia w relacjach.

BLIŹNIĘTA
Słońce w Twoim znaku podbija Twój blask – błyszczysz i przyciągasz uwagę jak magnes. To dobry tydzień na wyjazd, flirt albo… zmienienie fryzury. Uważaj jednak na chaos w komunikacji.

LEW
To tydzień, w którym możesz pokazać się światu – z nową ideą, planem albo po prostu sobą, bez masek. Wenus sprzyja prezentacjom, wystąpieniom i rozmowom z autorytetami.

WAGA
Sprawy sercowe nabiorą rumieńców, ale nie zapominaj o asertywności – nie zgadzaj się na półśrodki. Twoja energia będzie przyciągać ludzi, ale nie każdy ma dobre intencje. Ustal priorytety i pilnuj granic.

STRZELEC
Masz energię do działania, ale chaos w planach może Cię zdezorientować. Działaj krok po kroku, zamiast strzelać na oślep. Mars dodaje Ci odwagi, ale pamiętaj – nie wszystko trzeba wygrać na siłę.

WODNIK
Planety zachęcają do myślenia poza schematem – wpadniesz na pomysł, który może sporo zmienić. Nowa znajomość może wprowadzić sporo zamieszania. W czwartek uważaj na impulsywne decyzje.

BYK
Merkury pomoże Ci ogarnąć sprawy zawodowe, szczególnie te, które wisiały nad Tobą od dawna. Czas powiedzieć sobie: „mam to ogarnięte". Emocjonalnie – możliwy powrót do dawnych wspomnień.

RAK
Księżyc w Twoim znaku w połowie tygodnia przyniesie intensywne emocje i możliwą konfrontację z własnym lękiem. Saturn sprzyja porządkowaniu spraw rodzinnych i finansowych.

PANNA
Ustawienie Jowisza względem Twojego Słońca pomoże Ci w finansach, ale wymaga elastyczności. Możesz otrzymać ciekawą propozycję, która na pierwszy rzut oka wyda się niepewna.

SKORPION
Ten tydzień może przynieść głębokie przemyślenia na temat tego, co naprawdę daje Ci siłę. Pluton wspiera Twoją transformację. Pozwól, by coś się skończyło, zanim zacznie się coś nowego.

KOZIOROŻEC
Twoje pragmatyczne podejście do życia w tym tygodniu może się zderzyć z emocjonalnym chaosem otoczenia. Zamiast się odcinać, spróbuj zrozumieć. Merkury wspiera porządkowanie i planowanie.

RYBY
To czas wewnętrznego oczyszczenia – nie uciekaj przed tym, co czujesz. Neptun w Twoim znaku wyostrza intuicję, ale może też wprowadzać mgłę. Zadbaj o sen, rytm dnia i ciszę.

GAR

eprasa.pl 1a48dbdaf8

PIELGRZYMKA DO JANOWA PODLASKIEGO, PRATULINA I KODNIA Z PARAFII MARIANÓW

Poznają piękne miejsca naszej diecezji i Podlasia

Celem pielgrzymki jest modlitwa, Eucharystia, Droga Krzyżowa, wspólne pielgrzymowanie oraz poznawanie pięknych miejsc naszej diecezji i Podlasia (Parafia Świętego Izydora Oracza w Marianowie)

W sobotę, 27 czerwca z parafii Świętego Izydora Oracza w Marianowie organizowana jest pielgrzymka parafialna do Janowa Podlaskiego, Pratulina i Kodnia.

Wyjazd zaplanowany jest na godzinę 7 - powrót przewidziano na godzinę 20.

W programie wycieczki - pielgrzymki znajduje się Janów Podlaski z bazyliką pw. Trójcy Świętej oraz zwiedzanie słynnej Stadniny Koni Arabskich. W Pratulinie pielgrzymi będą uczestniczyć we mszy świętej w Sanktuarium Błogosławionych Męczenników Podlaskich, zjedzą obiad w Domu Pielgrzyma oraz wezmą udział w Drodze Krzyżowej. W Kodniu na pątników czeka zwiedzanie ruin zamku i dawnych ogrodów oraz nawiedzenie Bazylki Świętej Anny z cudownym obrazem Matki Bożej Kodeńskiej.

Koszt wyjazdu wynosi 100 zł. Cena obejmuje: przejazd autokarem, ubezpieczenie, wejście do Stadniny Koni w Janowie Podlaskim oraz parking dla autokaru. Obiad w Pratulinie oraz pozostałe posiłki uczestnicy opłacają we własnym zakresie.

Zapisy trwają do 15 czerwca. Informacje nt. wyjazdu w zakrystii lub u proboszcza parafii Marianów. Liczba miejsc ograniczona!

Parafia Świętego Izydora Oracza w Marianowie: Celem pielgrzymki jest modlitwa, Eucharystia, Droga Krzyżowa, wspólne pielgrzymowanie oraz poznawanie pięknych miejsc naszej diecezji i Podlasia. „Idźcie na cały świat i głoście Ewangelię wszelkiemu stworzeniu". Serdecznie zapraszamy do wspólnej modlitwy, spotkania i umocnienia wiary.

Źródło: Parafia Świętego Izydora Oracza w Marianowie

M. Kurach

Ci, którzy mieli lekkie pióro, mogli napisać wiersz

W wydarzeniu udział wzięli mali i duzi, młodsi i starsi, parafianie i goście (Parafia WNMP w Wildze)

W sobotę, 6 czerwca punktualnie o godzinie 12 w ogrodach proboszczowskich parafii WNMP w Wildze rozpoczął się kolejny Parafialny Dzień Dziecka pod hasłem „Ja i moja parafia".

W wydarzeniu udział wzięli mali i duzi, młodsi i starsi, parafianie i goście. Pogoda, zabawa i cudowna atmosfera, jak zwykle w Wildze, była gwarantowana!

W programie pikniku znalazły się:

- strefa rozrywki z gigantycznymi dmuchańcami i malowaniem twarzy,
- strefa aktywności i ruchu z grami, animacjami oraz zawodami sportowymi i nagrodami,
- strefa gastro z pyszną degustacją potraw przygotowanych przez Koła Gospodyń Wiejskich,
- eko-art z wielkim malowaniem na folii w plenerze,
- ognisko w ogrodach ze wspólnym pieczeniem kiełbasek i integracją w plenerze,
- żywa atrakcja w postaci przejażdżki na kucyku dla najmłodszych.

Ogłoszony został konkurs poetycki. Ci, którzy mieli lekkie pióro, mogli napisać wiersz o swojej parafii. Najlepsze dzieła zostały nagrodzone. Cel konkursu był wyjątkowy. Zbierano fundusze na zakup pianina dla młodzieży z nowego chóru parafialnego. Pomagano w ten sposób rozwinąć artystyczne skrzydła muzycznych talentów.

Źródło: Parafia Wniebowzięcia Najświętszej Maryi Panny w Wildze

M. Kurach

W programie nie mogło zabraknąć ogniska w ogrodach ze wspólnym pieczeniem kiełbasek i integracją w plenerze (Parafia WNMP w Wildze)

Odmawiają litanię i zanoszą intencje

W parafii Świętego Izydora Oracza w Marianowie ołtarz przygotowany został w sposób oddający cześć Najświętszemu Sercu Pana Jezusa (Parafia Świętego Izydora Oracza w Marianowie)

Rozpoczął się czerwiec – szczególny czas w Kościele, w którym w sposób wyjątkowy oddaje się cześć Najświętszemu Sercu Pana Jezusa.

Podczas nabożeństw wierni wspólnie odmawiają Litanię do Najświętszego Serca Pana Jezusa i powierzają Mu swoje rodziny, parafię oraz wszystkie intencje, które zanoszą w sercu.

Parafia Świętego Izydora Oracza w Marianowie: To okazja do pogłębienia wiary, modlitwy i zawierzenia Jezusowi wszystkich spraw naszego życia. Zapraszamy serdecznie na nabożeństwa czerwcowe. „Jezu, cichy i pokornego serca, uczyń serca nasze według Serca Twego". Serdecznie zapraszamy dzieci, młodzież, dorosłych i seniorów do wspólnej modlitwy. Niech ten czerwcowy czas będzie dla nas wszystkich źródłem łask, pokoju i umocnienia w wierze.

Źródło: Parafia Świętego Izydora Oracza w Marianowie

M. Kurach

ZMARŁA SIOSTRA MARIANNA JAWORSKA

Pogrzeb odbył się w Mariówce

Siostra Służka NMPN Marianna Jaworska w latach 1968-1989 posługiwała w parafii Świętej Jadwigi Śląskiej w Samogoszczy jako organistka (Parafia Świętej Jadwigi Śląskiej w Samogoszczy)

Zmarła siostra Służka NMPN Marianna Jaworska, która w latach 1968-1989 posługiwała w parafii Świętej Jadwigi Śląskiej w Samogoszczy jako organistka.

Jej pogrzeb odbył się w sobotę, 6 czerwca. Mszy świętej pogrzebowej, która została odprawiona w Kaplicy Sióstr Służek przewodniczył proboszcz parafii Samogoszcz ksiądz **Wojciech Bazan**. Po mszy trumna z ciałem spoczęła na miejscowym cmentarzu.

W pogrzebie uczestniczyły współsiostry zmarłej z Domu Generalnego oraz wszystkich Prowincji: Siedleckiej, Sandomierskiej i Płockiej, rodzina, liczni przyjaciele i znajomi.

Źródło: Parafia Świętej Jadwigi Śląskiej w Samogoszczy

M. Kurach

Pojechali na spotkanie młodzieży

Od piątku, 5 czerwca, młodzież z parafii Przemienienia Pańskiego w Garwolinie oraz z parafii Świętego Józefa w Trąbkach uczestniczyła w niesamowitym wydarzeniu w Pratulinie, w JERYCHU MŁODYCH!

Schola ADONAI z księdzem **Jakubem Charczukiem** była odpowiedzialna w Pratulinie za oprawę muzyczną podczas Drogi Krzyżowej.

Na diecezjalne spotkanie młodzieży w Pratulinie „Jerycho Młodych" w parafii Przemienienia Pańskiego w Garwolinie w uroczystość Trójcy Świętej razem z młodzieżą zapraszał diecezjalny duszpasterz młodych ksiądz **Radosław Piotrowski**, który swoją obecnością i wspólną modlitwą ubogacił tego dnia kolegiacką wspólnotę parafialną. Dzielił się z wiernymi Słowem Bożym oraz świadectwem swojej posługi wśród młodych.

Źródło: Parafia Przemienienia Pańskiego w Garwolinie

M. Kurach

Schola ADONAI była odpowiedzialna za oprawę muzyczną podczas Drogi Krzyżowej (Parafia Przemienienia Pańskiego w Garwolinie)

GAR

eprasa.pl 1a48dbdaf8

Siatkarki Sępa walczyły w Czechach

Kadetki Sępa prowadzone przez Aleksandrę Prządkę zakończyły zmagania na szóstym miejscu. Zespół zagrał w składzie: Olga Gendek, Marta Kozłowska, Kinga Włodarczyk, Rozalia Majek, Wiktoria Bytniewska, Amelia Kaczor, Alicja Pilarska

Młodziczki z Żelechowa uplasowały się na dwunastej pozycji. Zespół tworzyły: Aleksandra Kowal, Nikola Bogusz, Nikola Rodak, Zuzanna Guzowska, Lena Malitka, Zuzanna Polak, Maja Łokietek, Alicja Jaskulska

Zawodniczki Sępa Żelechów z drużyn kadetek i młodziczek wzięły udział w prestiżowym, międzynarodowym turnieju ZMRZLINAK, który odbył się w czeskich Lupenicach.

Przez dwa dni młode siatkarki rywalizowały z zespołami z różnych krajów, zdobywając cenne doświadczenie i nowe sportowe umiejętności.

Choć końcowe wyniki nie spełniły oczekiwań zespołu, udział w turnieju okazał się wartościową lekcją sportu i charakteru. Kadetki zakończyły zmagania na szóstym miejscu, natomiast młodziczki uplasowały się na dwunastej pozycji.

- Nie do takich wyników przywykliśmy. Wiemy, że stać nas na zdecydowanie więcej. Trzeba jednak pamiętać, że rywalizowaliśmy w warunkach, z którymi na co dzień nie mamy do czynienia. Gra na świeżym powietrzu, przy wysokiej temperaturze i silnym wietrze, na nieznanej nawierzchni oraz piłkami, których wcześniej nie używaliśmy, była dla nas dużym wyzwaniem. Do tego dochodził odmienny system punktacji i sposób sędziowania, który momentami potrafił zaskoczyć - mówi Łukasz Bogusz, szkoleniowiec Sępa.

Mimo trudności zawodniczki pokazały ogromne zaangażowanie i wolę walki. Turniej był nie tylko okazją do sportowej rywalizacji, ale również do integracji z rówieśnikami z innych krajów oraz poznawania nowych kultur.

- Wróciliśmy bogatsi o mnóstwo nowych doświadczeń, emocji i umiejętności. Dziewczyny nawiązały międzynarodowe znajomości, a cały wyjazd był dla nich cenną lekcją zarówno sportową, jak i życiową. Wracają zmęczone, opalone czeskim słońcem, ale przede wszystkim szczęśliwe - dodaje trener Łukasz Bogusz.

mp

„Opowieści dziwnej treści" - XXI wystawa prac plastycznych dzieci ze świetlicy „Przystań"

29 maja odbył się wernisaż XXI wystawy prac plastycznych dzieci ze świetlicy „Przystań" działającej przy Stowarzyszeniu Pomocy Dzieciom.

Tegoroczna wystawa zatytułowana „Opowieści dziwnej treści" zgromadziła uczestników, rodziców, opiekunów oraz licznych gości zainteresowanych twórczością młodych artystów.

Prezentowane prace powstały z kartonu, materiałów wtórnych, gotowych przedmiotów oraz elementów codziennego użytku poddanych twórczemu przetworzeniu. Punktem wyjścia stało się działanie oparte na wyobraźni, eksperymencie i swobodnym budowaniu form. Wśród eksponatów znalazły się miniaturowe domki przedstawiające autorskie wnętrza i wymyślone światy, kartonowe sylwetki, przestrzenne postacie, rysunki oraz wieloelementowe kompozycje wykonane z różnorodnych materiałów.

Integralną częścią wystawy była wspólna praca „Katastrofa" oraz realizacje przygotowane wokół tematu konkursowego „Uzależnienia miażdżą marzenia". Prace odnosiły się do współczesnych doświadczeń dzieci, relacji oraz wpływu otoczenia, pozostawiając odbiorcom przestrzeń do własnych interpretacji.

Autorką koncepcji, kuratorką oraz osobą odpowiedzialną za przygotowanie i aranżację wystawy była Agnieszka Wielgosz, prowadząca zajęcia kreatywne w Świetlicy „Przystań" nr 1. W tworzeniu prac prezentowanych na wystawie uczestniczyły dzieci biorące udział w zajęciach plastycznych prowadzonych przez Monikę Dziemburską (Przystań nr 3), Agnieszkę Szlązak (Rębków) oraz Małgorzatę Walendę (Przystań nr 2).

Wernisaż otworzyły prezes Stowarzyszenia Pomocy Dzieciom w Garwolinie Kazimiera Buszta oraz Dyrektor świetlicy „Przystań „ Danuta Siwak. W swoich wystąpieniach podkreśliły znaczenie twórczej aktywności dzieci, dziękując uczestnikom za zaangażowanie, a wychowawcom za codzienną pracę, wspierającą rozwój dzieci. Obie zwróciły również uwagę, na rolę sztuki jako przestrzeni budowania wyobraźni, wrażliwości i poczucia własnej wartości, oraz zachęcały do dalszego rozwijania pasji i talentów.

Podczas wernisażu wręczono nagrody dzieciom, które wykazały się w swoich pracach oryginalnością, wyjątkową kreatywnością, wyobraźnią i odwagą w tworzeniu własnych niepowtarzalnych historii.

Nagrodzono:
Igę Sacałowską
Szymona Wasążnika
Marcelinę Szelążek
Macieja Cabałę
Ksawerego Sacałowskiego
Annę Wielgosz
Angelikę Zadrożną
Zuzannę Głodek
Gabrielę Głodek
Alicję Ruta
Zuzannę Bambuską

Rozstrzygnięto również konkurs profilaktyczny „Uzależnienia miażdżą marzenia".

Jego celem było zwrócenie uwagi dzieci i młodzieży na problem uzależnień oraz promowanie zdrowego stylu życia, rozwijania pasji i dokonywania świadomych wyborów. Autorzy nagrodzonych prac w interesujący i dojrzały sposób przedstawili tematykę konkursu, pokazując, jak ważne jest pielęgnowanie marzeń i zainteresowań.

Wyróżnienia otrzymali:
Bartek Rumanik
Nikola Wrona
Maksymilian Pudło

Wszyscy uczestnicy otrzymali dyplomy i upominki, a spotkaniu towarzyszyła serdeczna atmosfera. Tegoroczne „Opowieści dziwnej treści" po raz kolejny udowodniły, że dziecięca wyobraźnia nie zna granic, a sztuka może być przestrzenią do twórczego działania, rozwijania wrażliwości i poczucia własnej wartości

Zadanie lub wydarzenie jest współfinansowane ze środków Urzędu Miasta Garwolin i Gminy Garwolin w ramach zadania publicznego. - Dziękujemy również dyrektorowi CSiK w Garwolinie oraz indywidualnym sponsorom za wsparcie finansowe - mówią organizatorzy.

mp
GAR

eprasa.pl 1a48dbdaf8

Pięknie popływali i medale wygrali

Aż 14 medali zdobyli zawodnicy UKS Delfin Garwolin podczas XXIV Zawodów Pływackich o Puchar Wójta Gminy Garwolin. Wydarzenie, którego organizatorem był klub UKS Delfin Garwolin, zgromadziło blisko 450 zawodników reprezentujących 30 klubów pływackich.

Patronat nad zawodami objął wójt gminy Garwolin Marcin Kołodziejczyk. Uroczystego otwarcia imprezy dokonała zastępca wójta gminy Garwolin Karolina Kasprzak.

Barwy gospodarzy reprezentowało 50 zawodników UKS Delfin Garwolin. Łącznie wywalczyli oni 14 medali: pięć złotych, cztery srebrne i pięć brązowych.

Największymi bohaterami zawodów byli Antoni Burno, Zuzanna Dybcio oraz Alicja Zgódka. Antoni Burno zdobył dwa złote medale – na 50 metrów stylem motylkowym (35,10) oraz 100 metrów stylem zmiennym (1:23,32) w kategorii 11-latków. Do swojego dorobku dołożył także dwa srebrne krążki na 50 metrów stylem dowolnym (32,97) i 100 metrów stylem dowolnym (1:12,38).

Dwa złote medale wywalczyła również Zuzanna Dybcio, triumfując na dystansie 100 metrów stylem dowolnym (1:06,75) oraz 100 metrów stylem zmiennym (1:18,82) w kategorii 13-latek.

Komplet medali zdobyła Alicja Zgódka. Pływaczka UKS Delfin Garwolin wywalczyła dwa srebrne medale na 50 metrów stylem dowolnym (35,54) i 100 metrów stylem dowolnym (1:16,62), a także brązowy medal na 50 metrów stylem klasycznym (42,50).

Na najwyższym stopniu podium stanęła także Katarzyna Duchna, zwyciężając na 50 metrów stylem klasycznym w kategorii 15 lat i starsi z wynikiem 36,86. Ponadto zdobyła brązowy medal na 100 metrów stylem dowolnym (1:06,13).

Brązowe medale wywalczyli również Krzysztof Jonczyk na 100 metrów stylem dowolnym (59,23), Olaf Skonieczny na 50 metrów stylem klasycznym (40,67) oraz Ewa Kaczmarek na 50 metrów stylem klasycznym (38,44).

Wysokie miejsca, premiowane dyplomami, zajęli także: Jan Komosa, Alan Dziewanowski, Ewa Kaczmarek, Alicja Więckowska, Dawid Drewnowski, Krzysztof Jonczyk, Leon Kwapień, Barbara Mes, Lena Soszka oraz Mateusz Szczypek.

Wśród wyróżnionych najlepszych zawodników całych zawodów znalazła się Katarzyna Duchna, która została nagrodzona w klasyfikacji najlepszej zawodniczki.

Na szczególne uznanie zasłużyła Zuzanna Dybcio, podopieczna trenera Wojciecha Mianowskiego. Jej wynik 1:18,82 uzyskany na 100 metrów stylem zmiennym ustanowił nowy rekord powiatu garwolińskiego w kategorii 13-letnich młodziczek.

Udany występ zanotował również Antoni Burno, podopieczny trenera Marcina Możdzonka, który podczas zawodów ustanowił dwa rekordy klubowe: na 50 metrów stylem motylkowym (35,10) oraz na 100 metrów stylem dowolnym (1:12,38).

Nad prawidłowym przebiegiem zawodów czuwał sędzia Polskiego Związku Pływackiego Mateusz Chim.

mp

Mazurki Gończyce mistrzami Pro Future Cup. Cieśla: Jestem niezwykle dumny z całej drużyny

Zespół Mazurków Gończyce (rocznik 2017) sięgnął po mistrzostwo Pro Future Cup, pieczętując znakomity występ podczas finałowej kolejki rozgrywek.

Młodzi piłkarze zakończyli sezon w imponującym stylu, odnosząc komplet zwycięstw i potwierdzając swoją dominację w całym cyklu turniejowym.

W ostatniej serii spotkań Mazurki zmierzyły się z Akademią Młodego Piłkarza Ostrołęka, Roną 03 Ełk oraz MKS Otwock. Podopieczni trenerów Marcina Cieśli i Jarosława Włodarczyka wygrali wszystkie trzy mecze, kończąc finałową kolejkę z bilansem 90 minut gry i trzech zwycięstw.

Droga do tytułu obejmowała pięć wyjazdów oraz 15 rozegranych spotkań, z których każde trwało 30 minut. Sukces jest efektem systematycznej pracy całego zespołu i widocznego rozwoju zawodników na przestrzeni całych rozgrywek.

- Jestem niezwykle dumny z całej drużyny. Każdy zawodnik dołożył swoją cegiełkę do tego sukcesu. Największą satysfakcję daje jednak nie sam puchar, ale postęp, jaki chłopcy i dziewczynka wykonali od pierwszej do ostatniej kolejki. Ich zaangażowanie, chęć nauki i wzajemne wsparcie były wzorem dla każdego trenera - podkreśla szkoleniowiec Mazurków Gończyce, Marcin Cieśla.

GAR

Barwy Mazurków Gończyce reprezentowali: Tomasz Lechnio, Wojciech Kander, Ignacy Mikołajczuk, Tymon Jędruch, Maciej Cieśla, Franciszek Pudło, Bartłomiej Paprota, Krzysztof Miszczak, Wiktor Włodarczyk, Stanisław Michalec, Patrycja Bielecka, Mateusz Mazur, Aleksander Belka oraz Jan Jóźwiak

Stanisław Michalec - MVP Drużyny

Indywidualne wyróżnienia również trafiły do zawodników z Gończyc. Tytuł MVP turnieju otrzymał Franciszek Pudło, MVP drużyny został Stanisław Michalec, a Mateusz Mazur znalazł się w najlepszej „siódemce" finałowej kolejki.

- Te nagrody są zasłużone, ale warto podkreślić, że za sukcesami indywidualnymi stoi praca całego zespołu. To właśnie drużyna była naszą największą siłą przez cały turniej - dodaje trener Cieśla.

Zakończenie ligi Pro Future było również okazją do podziękowań dla rodziców, którzy przez cały sezon wspierali młodych piłkarzy. Ich obecność na meczach, zaangażowanie podczas wyjazdów oraz nieustanne wsparcie stanowiły ważny element drogi prowadzącej do sportowych sukcesów.

Mateusz Mazur został wybrany do najlepszej „7" ostatniej kolejki

Ósme miejsce

W finałowej kolejce rywalizował także rocznik 2016. Mimo osłabienia spowodowanego nieobecnością kilku podstawowych zawodników drużyna zdołała wygrać dwa spotkania i zakończyła zmagania na ósmym miejscu.

mp

Franciszek Pudło został wybrany MVP turnieju

eprasa.pl 1a48dbdaf8

KLASA A (WARSZAWA)

WYNIKI 25. KOLEJKI
Wilga II - Józefovia II 3:0
Amur - Zły 5:0
Start - Promnik 3:1
Glinianka - Orzeł 1:3
PKS Radość - KS Wesoła 1:3
Drukarz II - Talent II 2:7
Impuls - Wisła - gospodarze zrezygnowali z organizacji meczu

TABELA KL. A (WARSZAWA)

L.p	Nazwa zespołu	M	Pkt	Bramki
1	KS Wesoła	25	54	60:30
2	Talent II Warszawa	25	50	81:43
3	Orzel Parysów	25	49	80:38
4	Wilga II Garwolin	25	48	71:44
5	Wisła Dziecinów	24	42	51:32
6	Józefovia II Józefów	25	42	74:42
7	Amur Wilga	25	36	49:44
8	Promnik Łaskarzew	25	33	50:49
9	KS Glinianka	25	33	44:55
10	Drukarz II	25	31	63:61
11	PKS Radość	25	31	40:62
12	Start Otwock	25	30	34:55
13	Impuls Warszawa	24	13	33:75
14	Zły Warszawa	25	6	15:115

OSTATNIA KOLEJKA (13.06., godz. 15:00): Promnik - Drukarz II, Talent II - Amur, KS Wesoła - Wilga II, Orzeł - Impuls, Wisła - Start, Józefovia II - Glinianka, Zły - PKS Radość.

mp

KLASA B (WARSZAWA)

WYNIKI 21. KOLEJKI
Sokół - Wisła 4:3
KS Puznówka - Advit II 3:8
KS Sobienie - KS II Wesoła 2:3
AP EsKadra - Victoria 6:1
Vulcan - Bór 7:12
Ślimak II - MKS III 0:3 (wo)

TABELA KL. B

L.p	Nazwa zespołu	M	Pkt	Bramki
1	Vulcan	21	58	94:21
2	AP EsKadra	21	49	74:39
3	Bór Regut	21	48	81:34
4	Advit II Wiązowna	21	43	63:47
5	KS II Wesoła	21	34	49:53
6	MKS III Piaseczno	20	31	51:43
7	KS Sobienie Jeziory	21	28	56:41
8	Sokół Kołbiel	21	19	34:75
9	Wisła Maciejowice	20	15	46:84
10	Victoria Zerzeń	21	13	37:73
11	KS Puznówka	21	9	38:82
12	Ślimak II Halinów	21	22	28:51

OSTATNIA KOLEJKA (14.06., godz. 12:00): Wisła - KS Puznówka, MKS III Piaseczno - Sokół, Advit - Vulcan, Bór - AP EsKadra, Victoria - KS Sobienie, KS II Wesoła - Ślimak II 3:0 (wo).

mp

„W Rytmie Futbolu - Pectus" w Łaskarzewie

Drużyna Pectus Football Team

W Arenie Łaskarzew odbyło się wyjątkowe wydarzenie pod nazwą „W Rytmie Futbolu - Pectus", które oficjalnie rozpoczęło obchody Dnia Dziecka w mieście. Impreza połączyła sport, muzykę i inspirujące spotkania, przyciągając licznych mieszkańców, w tym dzieci, młodzież oraz całe rodziny.

Program wydarzenia rozpoczął się już w godzinach porannych od zawodów sportowych pomiędzy uczniami Zespołu Szkół nr 1 i Zespołu Szkół nr 2. Rywalizacja przebiegała w atmosferze fair play, dostarczając uczestnikom i kibicom wielu emocji oraz pokazując znaczenie współpracy, zaangażowania i zdrowej konkurencji.

O godzinie 12 rozpoczął się panel dyskusyjny z udziałem znanych osobistości świata sportu i mediów. Wśród zaproszonych gości znaleźli się: Marek Citko, Dariusz Dźwigała, Bartosz Ignacik oraz członkowie zespołu Pectus. Podczas spotkania rozmawiano o sporcie, muzyce, rozwijaniu pasji oraz motywacji do realizowania własnych celów. Uczestnicy mieli okazję wysłuchać wielu inspirujących historii i cennych doświadczeń zaproszonych gości.

Kulminacyjnym punktem programu był emocjonujący mecz halowej piłki nożnej, który dostarczył publiczności wielu sportowych wrażeń i stał się efektownym zwieńczeniem całego dnia.

Wydarzenie „W Rytmie Futbolu - Pectus" okazało się nie tylko atrakcyjną formą świętowania zbliżającego się Dnia Dziecka, ale również doskonałą okazją do integracji lokalnej społeczności. Wspólna zabawa, sportowe emocje i inspirujące rozmowy stworzyły wyjątkową atmosferę, która na długo pozostanie w pamięci uczestników.

Partnerem wydarzenia był Samorząd Województwa Mazowieckiego „Mazowsze - serce Polski".

mp

Ewelina Arczyńska i Zofia Stankiewicz z medalami!

Podczas Krajowego Turnieju Juniorów KTJ Warsaw Open w badmintona, rozegranego 7 czerwca Ewelina Arczyńska i Zofia Stankiewicz z MKS-u Garwolin wywalczyły łącznie cztery medale.

Ewelina Arczyńska i Zofia Stankiewicz z MKS-u Garwolin wywalczyły łącznie cztery medale

Największy sukces w grze pojedynczej odniosła Zofia Stankiewicz, która sięgnęła po złoty medal, pokonując rywalki w drodze do zwycięstwa. Drugie miejsce zajęła jej klubowa koleżanka Ewelina Arczyńska, dzięki czemu finał singla był wewnętrzną rywalizacją zawodniczek MKS-u Garwolin.

Ewelina Arczyńska stanęła również na najwyższym stopniu podium w grze podwójnej dziewcząt. W parze z Barbarą de Flassiler z AZS WAT Warszawa wywalczyła pierwsze miejsce, prezentując bardzo dobrą grę przez cały turniej.

Kolejny medal do dorobku garwolińskiego klubu dołożyła Zosia Stankiewicz w grze mieszanej. Wspólnie z Mateuszem Wojnowiczem z UKS Korona Pabianice zdobyła srebrny medal, zajmując drugie miejsce w turnieju mikstów.

Łączny dorobek czterech medali: dwóch złotych i dwóch srebrnych jest znakomitym wynikiem zawodniczek MKS-u Garwolin i potwierdza ich przynależność do krajowej czołówki juniorek.

mp

KLASA O (SIEDLCE)

WYNIKI 28. KOLEJKI
Zryw - Płomień 5:2
Fenix - Sęp 3:2
Watra - Orzeł 3:3
Hutnik - Jastrząb 3:3
Podlasie II - Naprzód 4:1
Wektra - Czarni 9:1
Gołąbek - ŁDK Łosice 1:3
MKS Małkinia - Pogoń II 0:6

TABELA KL. O (SIEDLCE)

L.p	Nazwa zespołu	M	Pkt	Bramki
1	Pogoń II Siedlce	29	71	116:20
2	Wektra Zbuczyn	29	71	99:35
3	Naprzód Skórzec	28	53	73:54
4	Fenix Siennica	28	51	57:35
5	Płomień	29	49	71:60
6	Watra Mrozy	29	41	67:56
7	Orzeł Unin	29	40	65:68
8	ULKS Gołąbek	29	39	56:61
9	MKS Małkinia	29	37	66:60
10	Podlasie II	29	36	49:58
11	Sęp Żelechów	29	36	61:67
12	Czarni Węgrów	29	36	56:62
13	Zryw Sobolew	29	31	66:95
14	ŁDK Łosice	29	31	44:81
15	Jastrząb Żeliszew	29	25	44:58
16	Hutnik	29	10	28:148

OSTATNIA KOLEJKA (13.06., godz. 14:00): Orzeł - Fenix, (13.06., godz. 17:00): ŁDK Łosice - Hutnik, Sęp - Podlasie II, Naprzód - Zryw, Wektra - Jastrząb, Płomień - MKS Małkinia, Pogoń II - MKS Małkinia, Pogoń II - ULKS Gołąbek, Czarni - Watra.
MECZ ZALEGŁY (10.06): Naprzód - Fenix.

KLASA A (SIEDLCE)

WYNIKI 25. KOLEJKI
Zorza - Wilga 0:3
Tajfun - Promnik 6:3
Tęcza - Kosovia 2:0
Grodzisk - GKS Andrzejewo 3:1
GKS Dobre - Olimpia 2:3
Amazonka - Victoria 0:1
LKS Ostrówek - Błękitni 5:1
MECZ ZALEGŁY
Amazonka - Promnik 1:4

TABELA KL. O (SIEDLCE)

L.p	Nazwa zespołu	M	Pkt	Bramki
1	Wilga Miastków K.	25	58	88:29
2	Victoria Kałuszyn	25	53	96:48
3	Promnik Gończyce	25	49	82:41
4	Grodzisk Krzymosze	25	44	54:38
5	GKS Dobre	25	43	56:51
6	Błękitni Stoczek	25	33	46:63
7	Zorza Sterdyń	25	33	48:56
8	Kosovia	25	32	35:56
9	Olimpia Latowicz	25	32	47:70
10	Amazonka Wiśniew	25	30	52:58
11	Tajfun Jartypory	25	27	67:74
12	Tęcza Stanisławów	25	25	44:65
13	GKS Andrzejewo	25	22	56:70
14	LKS Ostrówek	25	19	47:99

OSTATNIA KOLEJKA (14.06., godz. 17:00): Wilga - Grodzisk, Promnik - Zorza, GKS Andrzejewo - Tęcza, Olimpia - Tajfun, Victoria - GKS Dobre, Błękitni - Amazonka, Kosovia - LKS Ostrówek.

GAR

eprasa.pl 1a48dbdaf8

Wilga pożegnała Sportową. Spadek po 14 latach

To było popołudnie pełne emocji, niedosytu i refleksji. Wilga Garwolin zremisowała na własnym stadionie z MKS-em Przasnysz 1:1 w ostatnim domowym meczu sezonu. Wynik nie zmienił już jednak losów gospodarzy, którzy po 14 latach opuszczają szeregi czwartoligowców.

Damian Papiernik i spółka muszą przyzwyczaić się do faktu, iż w nowym sezonie zagrają w V lidze (fot. Wilga Garwolin)

Przed pierwszym gwizdkiem sytuacja obu zespołów była jasna. Wilga nie miała już szans na wydostanie się ze strefy spadkowej, natomiast gościom do zapewnienia sobie utrzymania wystarczał remis. Spotkanie miało więc ogromny ciężar gatunkowy, szczególnie dla gospodarzy, którzy chcieli godnie pożegnać się ze stadionem przy Sportowej.

Pierwsze minuty należały do gości. Już w 7. minucie po błędzie Marcina Makulca zawodnicy z Przasnysza stanęli przed znakomitą okazją, jednak piłkę zmierzającą do bramki z linii wybił głową Mateusz Chyła. Chwilę później swoją szansę miał Jakub Mianowski, lecz uderzył niecelnie. W 25. minucie Makulec zrehabilitował się za wcześniejszą pomyłkę, popisując się instynktowną interwencją po strzale głową rywali.

Po pół godzinie gry trybuny miały powody do radości. Damian Papiernik został sfaulowany w polu karnym, a do piłki ustawionej na jedenastym metrze podszedł Michał Wawryszczuk. Napastnik Wilgi pewnym strzałem wyprowadził swój zespół na prowadzenie.

Radość gospodarzy nie trwała jednak długo. Zaledwie kilka minut później, po rzucie rożnym, niepilnowany Mikołaj Karpik skierował piłkę głową do siatki i doprowadził do wyrównania. Jeszcze przed przerwą goście mogli objąć prowadzenie, ale nie wykorzystali dogodnej sytuacji po kontrataku. Z kolei po stronie Wilgi świetną okazję zmarnował Emmanuel Obi, który z bliskiej odległości posłał piłkę ponad bramką.

Po zmianie stron Wilga ruszyła do ataku. Już na początku drugiej połowy Michał Wawryszczuk przejął piłkę przed polem karnym, wbiegł między obrońców i oddał mocny strzał po długim rogu. Kapitalną interwencją popisał się jednak Michał Subczyński. W kolejnych minutach sytuacji nie brakowało po obu stronach boiska. Marcin Makulec kilkukrotnie ratował swój zespół przed utratą gola, natomiast dla gospodarzy szanse na zdobycie zwycięskiej bramki mieli Adam Lewkowski i Nikodem Gimel.

Największe emocje przyszły jednak już w doliczonym czasie gry. Po zagraniu ręką jednego z obrońców MKS-u sędzia po chwili wahania wskazał na punkt oddalony o jedenaście metrów od bramki. Początkowo do wykonania rzutu karnego szykował się Michał Wawryszczuk, jednak w ostatniej chwili piłkę przejął Felipe de Brito Novais. Brazylijczyk nie zdołał jednak pokonać Subczyńskiego, który obronił strzał i uratował dla swojego zespołu niezwykle cenny remis.

Po spotkaniu trener Wilgi Karol Zawadka nie ukrywał rozczarowania wynikiem oraz końcowym bilansem całego sezonu.

- Tworzyliśmy sytuacje, mieliśmy swoje momenty w tym meczu. Zdobyliśmy bramkę, ale później straciliśmy gola po stałym fragmencie gry. W drugiej połowie znów staraliśmy się przejąć inicjatywę i szukać zwycięstwa. Na samym końcu dostaliśmy jeszcze szansę w postaci rzutu karnego, niestety nie potrafiliśmy jej wykorzystać - podsumował szkoleniowiec.

Trener podkreślał, że mimo trudnej sytuacji drużyna do końca walczyła o pozostanie w IV lidze.

- Wszyscy chcieliśmy powalczyć o utrzymanie. Zawodnicy zostawiali na boisku dużo zdrowia i zaangażowania, ale niestety nie udało się osiągnąć celu. Dzisiaj jest przede wszystkim smutek, bo po 14 latach opuszczamy szeregi czwartoligowców. To ważny moment dla klubu, dla ludzi związanych z Wilgą i dla kibiców, którzy byli z nami przez te wszystkie lata - mówił Zawadka.

Szkoleniowiec zaznaczył jednocześnie, że na szczegółowe analizy przyjdzie jeszcze czas.

- Mamy jeszcze przed sobą jeden mecz i na nim chcemy się teraz skupić. Podsumowania, oceny i refleksje zostawimy na później. Sezon jeszcze się nie skończył. Przed nami spotkanie z Ursusem Warszawa i chcemy zakończyć rozgrywki w możliwie najlepszy sposób. Dopiero później przyjdzie czas na rozmowy o tym, co się wydarzyło i jakie wnioski trzeba wyciągnąć na przyszłość - zakończył trener Wilgi.

Piątkowy wyjazd

Ostatni mecz sezonu Wilga rozegra 12 czerwca na wyjeździe z Ursusem Warszawa. Jesienią w spotkaniu ekip padł wynik bezbramkowy.

WILGA GARWOLIN - MKS PRZASNYSZ 1:1 (1:1)

Bramki: Wawryszczuk 32` - Karpik 36`.

Wilga: Makulec - D. Papiernik (67` Grzegorczyk), Chyła, Lewkowski, Świętulski (77` Gimel), S. Papiernik, Wawryszczuk, Pasternak (67` Novais de Brito), Mianowski, Shakurau, Obi.

mp

IV LIGA

WYNIKI 33. KOLEJKI

Wilga - MKS Przasnysz 1:1
KS Łomianki - Ożarowianka 0:1
Legionovia - Ursus 1:2
Mazovia - KTS Weszło 0:1
Błonianka - Talent 1:5
Marcovia - Makowianka 2:4
Oskar - MKS Piaseczno 3:4
Hutnik - Mszcznowianka 2:1
Mazur - Victoria 3:0

TABELA IV LIGI

L.p	Nazwa zespołu	M	Pkt	Bramki
1	KTS Weszło	33	75	78:34
2	Mazovia	33	72	77:30
3	Victoria	33	66	93:53
4	Hutnik Warszawa	33	62	68:42
5	Legionovia	33	52	69:52
6	Ursus Warszawa	33	50	61:57
7	MKS Piaseczno	33	48	73:63
8	Błonianka Błonie	33	47	49:55
9	KS Łomianki	33	45	45:69
10	Mszczonowianka	33	44	62:63
11	Oskar Przysucha	33	44	59:65
12	MKS Przasnysz	33	41	42:57
13	Makowianka	33	41	59:69
14	Mazur Karczew	33	39	44:62
15	Talent Warszawa	33	38	51:69
16	Ożarowianka	33	30	55:92
17	Wilga Garwolin	33	26	51:74
18	Marcovia Marki	33	24	47:77

OSTATNIA KOLEJKA (13.06., godz. 17:00): Ursus - Wilga, MKS Przasnysz - Mazur, Victoria - Hutnik, Mszcznowianka - Oskar, MKS Piaseczno - Marcovia, Makowianka - Błonianka, Talent - Mazovia, KTS Weszło - Ożarowianka, KS Łomianki - Legionovia.

mp

MKS Garwolin z 12 medalami na Mistrzostwach Polski Seniorów w badmintonie

W weekend w Szczecinie rozegrano 47. Mistrzostwa Polski Seniorów w badmintonie. W zawodach wystartowało blisko 280 zawodniczek i zawodników z całego kraju.

Łącznie reprezentanci MKS-u Garwolin wywalczyli 12 medali, potwierdzając swoją wysoką pozycję w krajowym badmintonie seniorskim. Dorobek pięciu złotych, czterech srebrnych i trzech brązowych medali sprawił, że garwoliński klub znalazł się w gronie najbardziej utytułowanych ekip tegorocznych mistrzostw

Bardzo dobrze zaprezentowali się reprezentanci MKS-u Garwolin, którzy wrócili do domu z dorobkiem aż 12 medali: pięciu złotych, czterech srebrnych i trzech brązowych.

Garwoliński klub reprezentowało dziewięcioro zawodników. Już w grach pojedynczych wywalczyli oni cztery medale. Mistrzem Polski w kategorii 50+ został Krzysztof Walenda. Srebrne medale zdobyli Dariusz Rudka w kategorii 55+ oraz Przemysław Grześkowiak w kategorii 80+. Na najniższym stopniu podium w kategorii 80+ stanął Leopold Tukendorf.

Jeszcze więcej powodów do radości przyniosły gry podwójne i mieszane. Krzysztof Walenda zdobył dwa kolejne tytuły mistrzowskie. W mikście 50+ triumfował wspólnie z Magdaleną Kobą z Płocka, a w deblu 50+ zwyciężył w parze z Piotrem Kwiecińskim z Warszawy.

Złoty medal w mikście 60+ wywalczyli Maria Brzeźnicka i Stanisław Wikło z Suchedniowa. Mistrzami Polski w deblu 75+ zostali również Leopold Tukendorf i Paweł Gasz z Katowic.

Na drugim miejscu podium uplasowali się Przemysław Grześkowiak i Marian Stelter z Koszalina w deblu 75+, a także Maria Brzeźnicka i Ewa Młynarska z Żyrardowa w deblu 55+.

Brązowe medale zdobyli Dariusz Rudka i Andrzej Dadas w deblu 55+ oraz Magdalena Nogal i Mariusz Nogal w mikście 30+.

Łącznie reprezentanci MKS-u Garwolin wywalczyli 12 medali, potwierdzając swoją wysoką pozycję w krajowym badmintonie seniorskim. Dorobek pięciu złotych, czterech srebrnych i trzech brązowych medali sprawił, że garwoliński klub znalazł się w gronie najbardziej utytułowanych ekip tegorocznych mistrzostw.

GRY POJEDYNCZE

1. w kat. 50+ Krzysztof Walenda
2. w kat. 55+ Dariusz Rudka
2. w kat. 80+ Przemysław Grześkowiak
3. w kat. 80+ Leopold Tukendorf

GRY PODWÓJNE

1. mikst 50+ Krzysztof Walenda/ Magdalena Koba (Płock)
1. debel 50+ Krzysztof Walenda/ Piotr Kwieciński (Warszawa)
1. mikst 60+ Maria Brzeźnicka/ Stanisław Wikło (Suchedniów)
1. debel 75+ Leopold Tukendorf/ Paweł Gasz (Katowice)
2. debel 75+ Przemysław Grześkowiak/Marian Stelter (Koszalin)
2. debel 55+ Maria Brzeźnicka / Ewa Młynarska (Żyrardów)
3. debel 55+ Dariusz Rudka/Andrzej Dadas
3. mikst 30+ Magdalena Nogal/ Mariusz Nogal

mp

GAR

eprasa.pl 1a48dbdaf8

Wyższa Szkoła Gotowania na Gazie - spotkanie CXCVI

Kwitnie bez - dla każdego coś miłego

Wiosna to jest ten moment w ogrodzie, że co chwilę pojawia się w nim coś ciekawego, intrygującego, z czego można zrobić jakiś fajny pożytek. Jednym z moich ulubieńców jest czarny bez. Z jego kwitnących - jak sam nazwa wskazuje - na biało - kwiatów można zrobić kapitalny świeży kompot - lemoniadę, syrop, a dla dorosłych (zwłaszcza pań...) aromatyczną nalewkę. Zapraszamy!

Jest tego pełno, odnoszę wrażenie, że o tej porze roku wystarczy nie mieć betonu pod nogami, żeby bez pojawił się w polu widzenia. Zrywamy w pełni rozwinięte kwiatostany (baldachy). Gałązki ucinamy tylko tyle, ile jest niezbędne, mają specyficzny, lekko gorzko-cierpki smak.

Niezależnie, co planujemy zrobić dalej, baldachów kwiatowych - broń Boże! - **nie myjemy**, bo kwiatki stracą swój pyłek, w którym jest dużo dobroci. Najpierw układamy je **kwiatem w dół na jasnej ściercie** albo obrusie na około pół godziny - godzinę, żeby wszystkie żyjątka, które w nich bytują, wyszły na zewnątrz. To ważne, bo czasem jest ich zaskakująco sporo.

Lemoniada z bzu

Najprostsza sprawa, u mnie w sezonie obecna w domu niemalże bez ustanku: lemoniada z bzu. Napisałbym, że cudowna na upały, tylko tych upałów właśnie na horyzoncie latoś nie widać... **W słoju** albo dzbanku **układam kwiaty** i dodaję do nich to, co mi akurat serce dyktuje i wiosną mam pod ręką: **połówki truskawek**, parę plasterków **cytryny** albo limonki, łyżkę albo dwie wiosennego **miodu**. Kiedy odstoi **godzinę**, wtedy najchętniej dorzucam jeszcze parę kostek lodu i nie ma nic lepszego na świecie...

Syrop z bzu

Żeby zamknąć trochę dobroci na później i mieć nie tylko świetny dodatek do deserów i napojów, ale też naturalny, pyszny syrop wzmacniający odporność i wspomagający w walce z infekcjami, robię sobie zawsze kilka butelek na jesień i zimę.

Robi się równie prosto. W 4-litrowym słoju układamy **kwiaty - ile wlezie**, u mnie około 40 - 50 sztuk. Zalewamy je **ciepłym syropem zrobionym z dwóch litrów wody, półtora kilograma cukru i soku z 3-4 cytryn**. (da to nam ok. 3 litry płynu). Słój zakrywamy gazą albo tetrą i **odstawiamy na 24 godziny**. Następnie przecedzamy płyn do garnka i **zagotowujemy**. **Przelewamy do wyparzonych (to ważne!!!)** słoiczków albo butelek. Przechowywać można co najmniej rok.

Nalewka z kwiatów czarnego bzu

W mojej wersji nalewka z kwiatów bzu powinna być delikatna, raczej orzeźwiająca, bardziej na zaostrzenie apetytu przed obiadem niż jako deser.

Podobnie jak przy syropie, baldachy układamy w słoju **luźno, ile się zmieści.** Do tego **kilka plasterków cytryny bez pestek**. Teraz dodajemy alkohol. Musi to być dobrej jakości **czysta wódka**, żadne „domowe", nawet lekko pachnące bimbrem, nie wchodzą w rachubę. **Ma być delikatniutko**. Pytanie: ile mocy?

Cała uroda pasji nalewkowej polega na tym, że zrobimy taką, jak lubimy i nikomu nic do tego. Moc ustalamy na podstawie obliczeń objętości użytych składników. Pamiętamy, że popularne, łatwo dostępne w sklepach z gospodarstwem domowym alkoholomierze w postaci spławika radzą sobie tylko z czystym alkoholem, roztwory z cukrem już je mylą. Kilogram rozpuszczonego cukru to około 600 ml płynu. Ja przy nalewce z bzu celuję zwykle w około **25-28 proc. alkoholu**. Czyli np. 600 ml spirytusu 94 proc. i 250 gramów cukru rozpuszczonych w 1300 ml wody powinno dać nam około 2 litrów roztworu o mocy około 28 proc.

Zalewamy, zakręcamy słoik i odstawiamy na 2 miesiące. Potem butelkujemy i znowuż czekamy miesiąc. Można i dłużej, ale efekt nie będzie znacząco lepszy. Spożywamy jak zwykle **ostrożnie, z umiarem i w dobrym towarzystwie.**

Zbigniew Smółko

LEMONIADA Z BZU
6 baldachów białego bzu
6 przekrojonych truskawek
3 plasterki cytryny
3 łyżki miodu
1,5 litra wody

SYROP Z BZU
45 baldachów bzu
2 litry wody
1,5 kg cukru
4 pokrojone i wypestkowane cytryny

NALEWKA Z BZU
40 baldachów bzu
600 ml spirytusu 94%
1300 wody
250 gramów cukru
jedna cytryna

KRZYŻÓWKA

Kraj na równiku (12) · Rzeka Cezara · Chwyt magika · Beckinsale, aktorka / Olimpijskie miasto w Japonii · Prowadzi w wyœcigu · Wezwania do narodu (22) · Omawiany na lekcji · Kolejna sp³ata / P³ynie przez Wenezuelê · Jeden z siatkarzy · Ewa, znana aktorka (21)

Poprzedza jesieñ · Atut podejrzanego (6)

Le¿y na bie¿ni / Bok ³odzi · Gaz musztardowy · Spodnie z drelichu · Skok królika

Cyrkulacja wody (10) (11) · Moore z ekranu · Dawna mi³oœæ / Partia towaru (3)

(20) (15) · Wnosi odwo³anie od wyroku · (17) · Œpiewane w operze (18) (19)

Zejœcie z linii haka · Szpeci ³ydkê · Antonim prymusa · Hinduski klan · Dobry mówca / Orszak (13) · Muzyka grana przez Queen

Œwie¿o upieczony m¹¿ (16) · Znany lek zio³owy · Forma zalotów ptasich · Rzadki metal / Hipopotam · Gaz z pieca · Malutka Modrzejewska · Prezentacja s³owna

Przyjaciel Holmesa (5) · (4) · Leœny odg³os (14)

Warzywo na pestki · Mieszka w igloo (7) · Tworzy siê na ranie

Obrabia metal (8) (1) · Druh Stasia i Nel (2)

Salwa honorowa · Œcie¿ka kornika (9) · Konkuruje z Nike

1	2	3	4	5	6	7	8	9	10	11	12	13	14	15	16	17	18	19	20	21	22

GAR

eprasa.pl 1a48dbdaf8