NAJPOPULARNIEJSZY MŁODY SPORTOWIEC
Powiatu Wołowskiego 2020

Plebiscyt rozstrzygnięty
Mamy zwycięzców!

Magdalena Siedy
ZAPASY
KATEGORIA DO LAT 14
Głosów **284**

Michał Dubowski
ZAPASY
KATEGORIA DO LAT 18
Głosów **196**

Dolnobrzeżanie wywalczyli 3 medale

www.kuriergmin.pl Nr 11 (1506), Rok XXXI

KURIER GMIN

TYGODNIK POWIATU WOŁOWSKIEGO

Czwartek, 12 marca 2020 ISSN 1426 - 1057 Cena 3,50zł (w tym 5% VAT)

Dzień Kobiet w powiecie

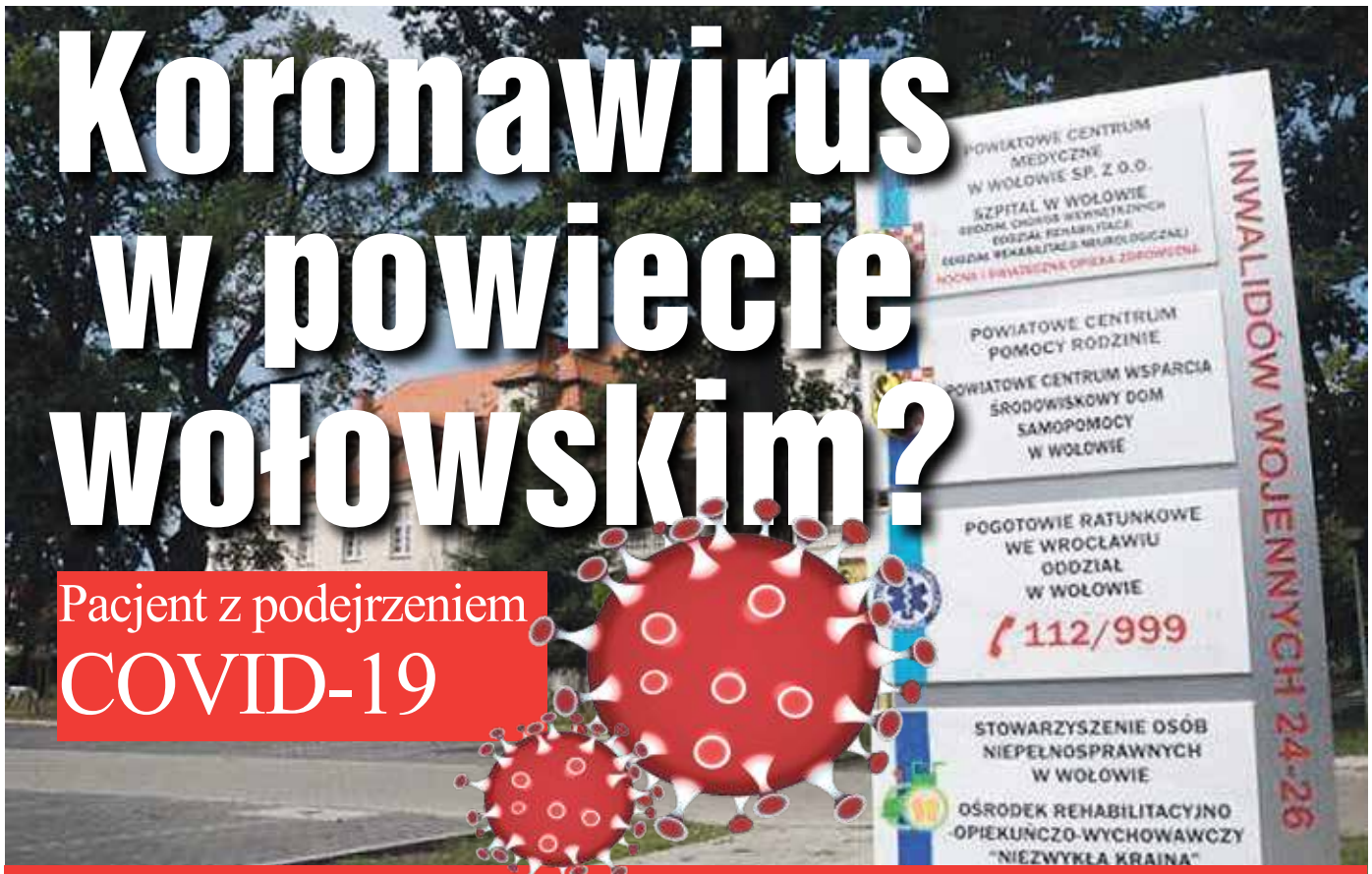

Koronawirus w powiecie wołowskim?

Pacjent z podejrzeniem COVID-19

Uwaga! Szkoły będą zamknięte str.5

Pięć wypadków samochodowych tylko w cztery dni str.3

Wysokie stawki za wywóz śmieci w Wołowie

Rozmawiamy z prezesem PGK Bartoszem Granatem str.7

INTERWENCJA

Nagrali pirata drogowego, policja już go szuka str.9

[KREDYTY **GOTÓWKOWE**]

DOBRO WRACA!
POKAŻ SWÓJ PIT z 1%
i zapytaj o obniżkę oprocentowania!
RRSO 23,14%

Wołów
ul. Piłsudskiego 26C
czynne pon.–pt. 9.00–17.00.

Bank od Kredytów | Santander Consumer Bank

[1] Promocja „Dobro wraca" obowiązuje dla umów o kredyt gotówkowy, zawartych w okresie od 1.03.2020 do 30.04.2020 r. i polega na obniżeniu oprocentowania nominalnego o 1 punkt procentowy w stosunku do ceny standardowej lub do ceny z imiennej propozycji, skierowanej do Klienta (przykład dla oprocentowania nominalnego 9,99%: po okazaniu PIT z 1% oprocentowanie obniżone do 8,99%, przy zachowaniu pozostałych warunków umowy bez zmian). Szczegóły w regulaminie dostępnym w oddziałach.

Dla propozycji kredytu gotówkowego, oferowanego przez Santander Consumer Bank S.A. z siedzibą we Wrocławiu, wyliczenia na podstawie przykładu reprezentatywnego na 28.01.2020 r., ustalonego zgodnie z ustawą o kredycie konsumenckim są następujące: stała stopa oprocentowania kredytu: 9,99%, całkowity koszt kredytu: 3 744,23 zł obejmuje: prowizję: 1 691,40 zł, odsetki: 2 041,84 zł, opłatę za wypłatę gotówki w kasie oddziału Banku: 10,99 zł, Rzeczywista Roczna Stopa Oprocentowania (RRSO) 23,14%, całkowita kwota kredytu (bez kredytowanych kosztów): 7 699,48 zł, czas obowiązywania umowy: 48 miesięcy, całkowita kwota do zapłaty: 11 443,71 zł, wysokość 47 miesięcznych rat 243,40 zł, wysokość ostatniej 48 raty 243,43 zł. W przypadku skorzystania przez konsumenta z usługi dodatkowej PUB, do wysokości raty kredytu doliczana jest opłata w kwocie 4,99 zł.

Niniejsza propozycja nie jest ofertą w rozumieniu art. 66 Kodeksu Cywilnego. Ostateczna decyzja o warunkach i przyznaniu kredytu z uwzględnieniem oceny aktualnej sytuacji Klienta zostanie podjęta przez Santander Consumer Bank S.A.

REKLAMA

W Rokicie mierzą pracownikom temperatury str. 4

Jeszcze tylko do piątku można głosować w sprawie wyjścia gminy Wińsko

str. 6

eprasa.pl 1a7b1dfb16

Parafia Chrystusa Króla w Brzegu Dolnym uczciła urodziny prałata Kwasika

Podczas mszy świętej 28 lutego o godz. 18. wierni modlili się w intencji ks. prałata Jana Kwasika w 88 rocznicę jego urodzin. Nie zabrakło wielu życzliwych słów i życzeń zdrowia, dalszej dobrej kondycji i błogosławieństwa na kolejne lata życia.

red

ZŁODZIEJ MOŻE TRAFIĆ DO WIĘZIENIA

Ukradł, żeby mieć na alkohol

Wołowskim policjantom zgłoszono zaginięcie cennego roweru. Złodzieja udało się złapać, a rower odzyskać. Złodziejem zajmie się sąd. 26 lutego 2020 r. właściciel roweru szosowego o wartości 2 tys. zł zgłosił policji jego zaginięcie. Policjanci bez trudu ustalili tożsamość sprawcy tej kradzieży i zatrzymali go. Udało się też odzyskać skradziony rower, który wrócił do właściciela. - 42-letni sprawca kradzieży tłumaczył, że potrzebował pieniędzy na alkohol, dlatego spieniężył skradziony łup. Informację o cennym rowerze powziął, gdyż sam wcześniej był mieszkańcem bloku, w którym go przechowywano - wyjaśnia sierż. szt. Marzena Pawlik z Komendy Powiatowej Policji w Wołowie. Mężczyzna odpowie teraz za kradzież przed sądem. W świetle obowiązujących przepisów za kradzież mienia grozi kara do 5 lat pozbawiania wolności.

DZ

Fot.KPP Wołów

Rower ukradł były sąsiad właściciela

WE WŁAŚCIWYM MIEJSCU, O WŁAŚCIWYM CZASIE

Policjantki z Wołowa uratowały wrocławianina

Dwie policjantki z Wołowa, które wracały do swojej jednostki ze szkolenia służbowego odbywającego się we Wrocławiu, uratowały nieprzytomnego mężczyznę, który leżał na przystanku. Do pomocy przybiegł też ratownik medyczny, który przechodził przypadkiem w okolicy.

Policjantki zostały poproszone przez przechodniów o pomoc przy nieprzytomnym leżącym na przystanku tramwajowym mężczyźnie. Jedna z funkcjonariuszek zaczęła reanimację poszkodowanego, który tylko na chwilę odzyskiwał oddech i zaraz go tracił. Druga policjantka powiadamiała służby ratownicze i była z nimi w stałym kontakcie. W trakcie reanimacji podbiegł też ratownik medyczny, który przypadkiem przechodził nieopodal.

- Na przemian z funkcjonariuszką ratownik prowadzili resuscytację mężczyzny aż do przyjazdu karetki pogotowia ratunkowego - mówi asp. szt. Monika Kaleta.

Poszkodowany odzyskał przytomność tuż przed przybyciem pomocy medycznej, która zajęła się nim i przetransportowała do szpitala. - Finał tej historii jest szczęśliwy i to jest dla nas najważniejsze - dodaje asp. szt. Kaleta.

inf

Ze smutkiem przyjęliśmy wiadomość o śmierci

śp. Walerii Stroszer

wybitnej pracownicy Technikum nr 1 im. Tadeusza Kościuszki w Wołowie w latach 1963-1991. Rodzinie i bliskim składamy wyrazy głębokiego współczucia.

Jan Tomków
Przewodniczący Rady Miejskiej wraz z Radnymi

Dariusz Chmura
Burmistrz Gminy Wołów

TERPOL
Producent rolet, żaluzji, moskitier
Wińsko, Rolna 10
tel. 071 389 83 03, 602 893 328
biuro@terpol.eu
www.terpol.eu
REKLAMA

TARTAK Gola Wąsoska - Wąsosz
20 lat na rynku
Więźba dachowa, podbitka 14mm i 19mm, łaty
Kontrłaty, deska podrynnowa sucha - heblowana
Place zabaw - certyfikaty
Budy dla psów - dowolnego rodzaju
CZYNNE 7.00-16.00
tel: 609 679 930, 693 279 497 e-mail: zuleko@gmail.com www.zuleko.pl
REKLAMA

GLORIAN
Dom Pogrzebowy
Usługi Kamieniarskie i Cmentarne
Wieńce i Wiązanki
Darmowa chłodnia i kaplica
Telefon całodobowy:
71 389 13 13
56-100 Wołów, ul. Panieńska I
www.glorian.pl biuro@glorian.pl
REKLAMA

epresa.pl 1a7b1dfb16

Pięć wypadków samochodowych tylko w cztery dni

Znów niebezpiecznie na drogach powiatu

W ubiegłym tygodniu na terenie naszego powiatu doszło aż do pięciu zdarzeń drogowych. Udział brało w nich siedem samochodów osobowych, bus dostawczy oraz autobus, w których podróżowało łącznie 15 osób. A wszystko to wydarzyło się od wtorku do piątku, dzień po dniu.

Fot.redakcja kurier gmin
Godzięcin

Fot.redakcja kurier gmin
Bukowice

Fot.redakcja kurier gmin

Pierwsze zdarzenie miało miejsce we wtorek 3 marca ok. godz. 7. Niedaleko Lipnicy wylądował w rowie samochód osobowy. - Leżał na boku od strony kierowcy. Podróżowały nim cztery osoby. Mimo groźnie wyglądającej sytuacji uczestnicy zdarzenia nie potrzebowali pomocy medycznej - mówi mł. bryg. Paweł Gibek, dowódca jednostki ratowniczo-gaśniczej PSP w Wołowie.

Do kolejnego zdarzenia doszło następnego dnia ok. godz. 15. W miejscowości Pysząca zderzyły się czołowo dwa samochody. W jednym z nich podróżował tylko kierowca, w drugim kierowca i dwoje pasażerów. Jeden z pasażerów miał rozcięcie na twarzy, a drugi uskarżał się na ból w klatce piersiowej. Pierwszej pomocy poszkodowanym udzielali strażacy aż do czasu przyjazdu karetki pogotowia.

W środę miały natomiast miejsce aż dwa zdarzenia. Pierwsze wydarzyło się w okolicy Bukowic. Tam około godz. 14 dwa auta wypadły poza jezdnię i wylądowały w rowie. Wszystkie trzy osoby, które podróżowały pojazdami, wydostały się z nich o własnych siłach i odmówiły pomocy medycznej.

Autobus z osobówką

Drugie środowe zdarzenie miało miejsce na pechowej krzyżówce Godzięcin-Radecz-Bukowice, zderzył się tam samochód osobowy z autokarem. Na szczęście w pojazdach podróżowali tylko kierowcy, którym nic się nie stało. - Gdy przybyliśmy na miejsce autobus stał częściowo w rowie i był pochylony. Samochód osobowy również znajdował się poza jezdnią. Na samym skrzyżowaniu było wiele elementów z uszkodzonych pojazdów - relacjonuje mł. bryg. Paweł Gibek. - Zderzenie spowodowało spore straty. W sumie oszacowano je na ok. 200 tys. zł. Ze wstępnych ustaleń wynika, że kierowca samochodu osobowego nie ustąpił pierwszeństwa autokarowi i tak doszło do zderzenia.

Pijany kierowca

Do kolejnego wypadku doszło 6 marca czyli w piątek. W Godzięcinie samochód osobowy marki Mercedes zderzył się z dostawczym busem. Jak się okazało, kierowca osobówki był pijany i miał czynny zakaz prowadzenia pojazdu. - 49-letni mieszkaniec powiatu trzebnickiego stracił panowanie nad pojazdem, zjechał na przeciwległy pas ruchu i zderzył się z prawidłowo jadącym z przeciwnego kierunku innym pojazdem. Kierujący miał niemal trzy promile alkoholu w wydychanym powietrzu. Na szczęście nikt nie ucierpiał w wyniku nieodpowiedzialnego zachowania kierującego. Mężczyzna odpowie teraz za kierowanie pojazdem w stanie nietrzeźwości i spowodowanie kolizji drogowej, ale także za załamanie sądowego zakazu - mówi sierż. szt. Marzena Pawlik z Komendy Powiatowej Policji w Wołowie.

Policjanci i strażacy tradycyjnie apelują do kierowców o rozwagę na drodze!

dz

Fot.redakcja kurier gmin
Pechowe skrzyżowanie Radecz-Bukowice-Godzięcin

REKLAMA

Stepan Company BRZEG DOLNY

W związku z rozwojem zakładu produkcyjnego poszukujemy pracowników na stanowisko:

OPERATOR PRODUKCJI CHEMICZNEJ

ZAKRES OBOWIĄZKÓW:
- prowadzenie procesu produkcyjnego w zakładzie chemicznym
- obsługa reaktora chemicznego
- przygotowanie i załadunek surowców oraz produktów gotowych
- rejestrowanie wykonywanych operacji w systemie informatycznym SAP

OFERUJEMY:
- stałe zatrudnienie w oparciu o umowę o pracę
- wynagrodzenie od **3250-3400 brutto na start**
- gwarantowane podwyżki wynagrodzenia wraz ze wzrostem umiejętności
- wysokie standardy bezpieczeństwa i przyjazną atmosferę pracy
- szkolenia stanowiskowe oraz możliwość zdobycia uprawnień(wózki widłowe,suwnice i inne)
- dopłaty do wypoczynku urlopowego, dofinansowanie posiłków, świadczenia socjalne z okazji świąt, zapomoga w przypadku trudnej sytuacji życiowej, prywatna opieka medyczna Medicover, prywatne ubezpieczenie płatne przez Pracodawcę, karta Multisport, nielimitowane kawa, herbata, woda, cukier na terenie zakładu
- imprezy integracyjne, pikniki rodzinne

OCZEKIWANIA:
- chęć do długotrwałej współpracy
- dyspozycyjność – praca w systemie zmianowym 4-brygadowym(8 h)
- odpowiedzialność, rzetelność, umiejętność pracy w zespole
- umiejętność obsługi komputera
- mile widziane doświadczenie zawodowe w zakładzie produkcyjnym

Osoby zainteresowane ofertą prosimy o przesyłanie CV na
e-mail Laura.Matysiak@stepaneurope.com

REKLAMA

eprasa.pl

W Rokicie mierzą pracownikom temperaturę

Przygotowują się na epidemię

Największy zakład przemysłowy w naszym regionie, a więc i największy pracodawca, musi zmierzyć się z koronawirusem.

Według pracowników na bramie głównej wywieszona została informacje o tym, że w kolejnym dniu będą mieli sprawdzaną temperaturę ciała - wszystko poto, aby wykluczyć ewentualną infekcję. Pojawiły się głosy, że jest to niezgodne z prawem.

Jeden z pracowników komentuje: - Jestem za tym, aby sprawdzać czy nie mamy gorączki, przecież tu pracuje tyle osób, lepiej zapobiegać niż leczyć. To nic złego, nie czuję się do niczego przymuszony. Drugi twierdzi: - Mierzenie temperatury było dobrowolne, nikt nikogo do niczego nie zmuszał.

Sprawdziliśmy u źródła. Zapytaliśmy Izabellę Zalewską, doradcę zarządu w PCC Rokita S.A., o działania profilaktyczne odnośnie koronawirusa:

- Zgodnie z zaleceniami Głównego Inspektora Sanitarnego, wprowadziliśmy zakaz zagranicznych podróży służbowych oraz przyjmowania delegacji zagranicznych - tłumaczy Zalewska. - Ustaliliśmy również ograniczenia dotyczące krajowych podróży służbowych. Wprowadziliśmy zasady pracy zdalnej dla osób, które przebywały za granicą i mogły mieć kontakt z osobami chorymi. Na terenie firmy pojawiły się plakaty z informacją o przestrzeganiu zasad, które mogą wpłynąć na ograniczenie ryzyka zarażenia wirusem. Pracownicy mają stały dostęp do środków dezynfekujących ręce. Przekazaliśmy firmie sprzątającej specjalne środki dezynfekcyjne, którymi myte są także klamki, włączniki świateł i barierki. Przy wejściu, każdy pracownik może dobrowolnie zmierzyć sobie temperaturę termometrem bezdotykowym. Do dyspozycji pracowników dostępny jest personel Punktu Medycznego. Na naszym portalu internetowym publikujemy informacje dotyczące koronawirusa, zasad postępowania i przestrzegania podstawowych zasad zapobiegawczych zalecanych przez Głównego Inspektora Sanitarnego.

K.T.

Fot.pixabay

Sukces młodzieży katolickiej z Brzegu Dolnego

W sobotę w Pałacu Arcybiskupów Warszawskich odbył się Ogólnopolski Zjazd Orszaku Trzech Króli. W zjeździe wzięli udział przedstawiciele młodzieży, która angażuje się w przygotowanie orszaku na terenie powiatu wołowskiego. Grupa uczestniczyła w grze terenowej śladami Sługi Bożego ks. Stefana Kardynała Wyszyńskiego, który będzie beatyfikowany 7 czerwca w Warszawie. Młodzież z Brzegu Dolnego zajęła w konkursie I i II miejsce. Podczas zjazdu ks. Tomasz odebrał dyplom za zorganizowanie orszaku w Brzegu Dolnym, a wieczorem wziął udział w gali razem z udziałem pary prezydenckiej.

red

PSZOK PRZENIESIONY

Nowe miejsce odbioru odpadów

Ważna informacja dla mieszkańców Brzegu Dolnego.

PSZOK, czyli Punkt Selektywnej Zbiórki Odpadów Komunalnych został przeniesiony na teren Zakładu Gospodarki Komunalnej przy ul. Urazkiej 6C w Brzegu Dolnym.

W PSZOK-u można zostawić posegregowane odpady komunalne, w szczególności te, których nie można pozostawić w kontenerze lub w worku w ramach miesięcznej opłaty za gospodarowanie odpadami komunalnymi.

Punkt Selektywnej Zbiórki Odpadów Komunalnych jest czynny w poniedziałek od 7.00 do 17.00 oraz w środy od 7.00 do 15.00.

W punkcie mieszkańcy Brzegu Dolnego mogą pozostawić: papier, metale, tworzywa sztuczne, odpady opakowaniowe wielomateriałowe, szkło, bioodpady, przeterminowane leki i chemikalia, zużyte baterie i akumulatory, meble i inne odpady wielkogabarytowe, odpady niebezpieczne m.in. żarówki i termometry, zużyty sprzęt elektroniczny i elektryczny, odpady budowlane i rozbiórkowe, zużyte opony, odpady tekstyliowe.

Odpady przed oddaniem do PSZOK należy posegregować. Do PSZOK-u nie zostaną przyjęte odpady pochodzące z prowadzonej działalności gospodarczej lub jej likwidacji, z innej gminy oraz jeśli byłoby to sprzeczne z przepisami prawa oraz mogłoby zagrażać zdrowiu i życiu ludzi. Warto wiedzieć, że pracownik PSZOK nie wyjmuje i nie umieszcza w pojemnikach przywiezionych odpadów, wskazuje jedynie miejsce, pojemnik lub kosz, w którym dostarczający powinien umieścić odpad.

K.T.

REKLAMA

eprasa.pl 1a7b1dfb16

Pacjent z podejrzeniem zakażenia na naszym terenie

W sobotę po południu mieszkaniec powiatu wołowskiego sam zgłosił się na izbę przyjęć wołowskiego szpitala. Z racji zawodu pracował poza granicami kraju. Dyżurni lekarze zdecydowali o przetransportowaniu go do wrocławskiego szpitala przy ulicy Koszarowej. Tymczasem rząd zdecydował o zamknięciu szkół na dwa tygodnie.

Personel szpitala natychmiast wdrożył obowiązującą procedurę, mającą na celu izolację mężczyzny i przekazania go na oddział chorób zakaźnych. Zabezpieczono też pacjentów przebywających w szpitalu oraz pracujący personel.

Niestety, mimo wielu prób nie udało nam się skontaktować z dyrekcją Powiatowej Stacji Sanitarno-Epidemiologicznej w Wołowie. Nie otrzymaliśmy także odpowiedzi na maila. Sanepid milczy i ewidentnie unika mediów.

Piotr Burdach prezes PCM twierdzi, że pacjent przebywał za granicą, ale nie jest w najwyższej grupie ryzyka jeśli chodzi o wiek. - Jest już po przeprowadzonym teście na obecność koronawirusa, który wyszedł ujemny - mówi Burdach. - Proceduralnie czeka go jeszcze jeden test. Istnieje duże prawdopodobieństwo, że jest to infekcja dróg oddechowych niezwiązana z koronawirusem. Personel naszego szpitala działał zgodnie z ustalonymi wcześniej procedurami. Było trochę stresu ponieważ to pierwsza taka sytuacja. Warto zaznaczyć, że współpraca szpital- inspekcja sanitarna odbyła się bez zarzutów. Obecnie mamy zapas środków ochrony osobistej, czekamy także na ich dowóz z Agencji Rezerw Materiałowych. Wiadomo, każda rezerwa kiedyś się kończy, gdyby wybuchła epidemia na wielką skalę, musielibyśmy zapewne skorzystać z rozwiązań ministerialnych w tej sprawie. Nie jest tajemnicą, że na rynku istnieje lekki problem z takimi środkami ochronnymi, gdyż wszyscy hurtowo je wykupują.

Koronawirus w powiecie wołowskim?

Szkoły będą zamknięte

Fot.zdjęcie własne

Spotkanie w sprawie koronawirusa.

Szkoły, żłobki i przedszkola zamkną od poniedziałku

Jak poinformował dziennikarzy Kuriera wicestarosta powiatu Jarosław Iskra, nasze centrum zarządzania kryzysowego funkcjonuje. - Współpracujemy z policją, strażą pożarną, szpitalami a przede wszystkim z sanepidem. Współpraca przebiega dobrze, jesteśmy w ciągłym kontakcie - twierdzi wicestarosta.

Jeśli chodzi o placówki powiatowe, wstrzymane są tzw. urlopowania wychowanków Zespołu Placówek Resocjalizacyjnych.

Powiatowe Centrum Edukacji i Pomocy Psychologiczno - Pedagogicznej w Wołowie wystosowało komunikat o odwołaniu do końca marca 2020 roku wszystkich zajęć studiów podyplomowych.

W środę natomiast premier poinformował oficjalnie, że od poniedziałku, na dwa tygodnie, zawieszone zostaną lekcje i zajęcia we wszystkich szkołach i przedszkolach w całym kraju. Nie będą też działały instytucje kulturalne.

Fot.zdjęcie własne

Przedstawiciele służb w Starostwie Powiatowym.

Instytucje publiczne ograniczają swoją działalność

Burmistrz Wołowa Dariusz Chmura zorganizował spotkanie z dyrektorami szkół i kierownikami gminnych instytucji. W spotkaniu udział wzięła dyrektor Powiatowej Stacji Sanitarno-Epidemiologicznej w Wołowie Krystyna Fesz-Chlebowska.

Urząd Miejski wstrzymał przyjęcia interesantów we wtorki w godzinach od 12.00 do 16.00 do odwołania, jednocześnie wystosowano prośbę o to, aby mieszkańcy ograniczali swoje wizyty, a w miarę możliwości załatwiali sprawy telefonicznie bądź za pomocą platformy E-PUAP.

Fot.zdjęcie własne

Spotkanie w Starostwie Powiatowym.

Wołowski Ośrodek Kultury oraz Ośrodek Sportu i Rekreacji wstrzymują imprezy i wydarzenia, przekładając je na inny termin.

Pracownicy Miejskiego Ośrodka Pomocy Społecznej ograniczają przeprowadzanie wywiadów środowiskowych.

Przedsiębiorstwo Wodno-Kanalizacyjne wstrzymuje przyjęcia interesantów w biurze obsługi klienta.

W Brzegu Dolnym także odbyło się spotkanie kierowników jednostek samorządowych z dyrektorką sanepidu Krystyną Fesz-Chlebowską, prezesem PCM Piotrem Burdach, urzędnikami ds. bezpieczeństwa w gminie oraz przedstawicielami władz samorządowych.

W Wińsku na portalu gminy i stronie internetowej Szkoły Podstawowej widnieją informacje Głównego Inspektora Sanitarnego.

25 zakażonych w całym kraju

Do 11 marca w kraju stwierdzono 25 przypadków zakażenia koronawirusem. Zostały wprowadzone procedury kontroli sanitarnych na głównych przejściach granicznych, które będą rozszerzane na pozostałe punkty graniczne.

Imprezy masowe są odwołane. Uczelnie wyższe są zamykane.

Co z opieką nad dziećmi?

Przepisy nowej ustawy dotyczącej zwalczania COVID-19, wprowadziły dodatkowy zasiłek opiekuńczy w wymiarze 14 dni na wypadek zamknięcia żłobków, przedszkoli, szkół, klubów dziecięcych, do których uczęszczało dziecko.

Oto warunki jego otrzymania:

- zasiłek przysługuje rodzicom, których dziecko nie ukończyło 8 roku życia,

- w domu nie ma innego domownika, który mógłby sprawować opiekę nad dzieckiem

- musisz więc sprawować opiekę osobiście.

Zasady powyższej nie stosuje się w przypadku dziecka do 2 roku życia. W tym przypadku rodzic zawsze będzie miał pierwszeństwo do skorzystania z zasiłku.

Co do zasady zasiłek nie przysługuje dwojgu rodzicom w tym samym czasie.

Wymiar zasiłku opiekuńczego w tym przypadku wynosi 60 dni na podstawie dotychczasowych przepisów oraz dodatkowe 14 dni, wprowadzone nowymi przepisami. Wysokość zasiłku opiekuńczego wynosi 80% podstawy wymiaru zasiłku.

iis

Sprawy załatw przez internet lub telefon

Wołowskie wodociągi ograniczyły już możliwość kontaktu klientów z biurem obsługi klienta. Wszelkie zgłoszenia, reklamacje, wnioski przyjmują telefonicznie, mailowo oraz poprzez eBOK.pwk-wolow.pl.

Prezes zarządu Rafał Borzyński częściowo wstrzymał również pracę tzw. odczytywaczy. – Wszędzie tam, gdzie zdążyliśmy zainstalować zdalne wodomierze będziemy dokonywać odczytów zgodnie z harmonogramem. Do lokali, w których do tej pory pojawiał się pracownik PWK będziemy wysyłać faktury prognozowane, na podstawie średniego zużycia wody. Istnieje oczywiście możliwość podania wskazania wodomierza, zarówno telefonicznie, mailowo, poprzez eBOK, czy stronę WWW przedsiębiorstwa. Przeprowadzamy szkolenia wśród pracowników, zarówno w zakresie bezpieczeństwa, higieny pracy, jak i dotyczące instrukcji stanowiskowych. Musimy być zabezpieczeni do ciągłego świadczenia usług, nawet w przypadku wykrycia wirusa u któregokolwiek z pracowników - mówi prezes Rafał Borzyński.

inf

Biuro Obsługi Klienta PWK prowadzi obsługę klientów tylko w formie: telefonicznej, emailowej oraz poprzez stronę www.
tel. 71/ 389 15 31 lub tel. 71/ 389 15 32 e-mail: bok@pwk-wolow.pl lub odczyty@pwk-wolow.pl
Elektroniczne Biuro Obsługi Klienta: www.ebok.pwk-wolow.pl Wypełnione wnioski, odczyty, formularze, prosimy przesyłać pocztą, albo dostarczać do skrzynki podawczej w budynku BOK w Wołowie, przy ul. Ogrodowej 16.
Wnioski można też przesyłać w wersji elektronicznej na podane wyżej adresy email.

KOMUNIKAT GMINY WOŁÓW

ZAMKNIĘCIE SZKÓŁ I PRZEDSZKOLI W GMINIE WOŁÓW

W związku z decyzją Premiera RP dotyczącą zamknięcia wszystkich placówek oświatowych i wychowawczych na terenie Polski w dniach **16-30 marca** burmistrz Dariusz Chmura wydał decyzję o zawieszeniu zajęć dydaktyczno – wychowawczych w szkołach i przedszkolach prowadzonych przez Gminę Wołów **od czwartku 12 marca do dnia 30 marca**. Jednakże rodzice i opiekunowie dzieci w wieku przedszkolnym i uczęszczających do klas 1-3 szkół podstawowych, którzy nie mają możliwości zapewnić dzieciom opieki, mogą w dniach **12-13.03** w szczególnych wypadkach wysłać dzieci do szkół i przedszkoli, gdzie będą prowadzone specjalne dyżury.

eprasa.pl 1a7b1dfb16

KURIER GMIN
TYGODNIK POWIATU WOŁOWSKIEGO
www.kuriergmin.pl

Jeszcze tylko do piątku można głosować w sprawie wyjścia Wińska z powiatu

Czy jesteś za pozostaniem Wińska w naszym samorządzie?

Trwa prężenie muskułów w powiecie wołowskiego. PiS i starosta Janusz Dziarski wezwali mieszkańców do udziału w konsultacjach społecznych za pozostaniem Wińska w powiecie wołowskim. Samorządowcy i lokalne osobistości chwalą się udziałem w konsultacjach. Wójt Jolanta Krysowata żartuje z akcji powiatu wołowskiego na Facebooku, wskazując kolejne argumenty za przejściem Wińska do powiatu lubińskiego.

Od 2 marca wszyscy mieszkańcy powiatu mogą oddać swój głos w sprawie gminy Wińsko i integralności powiatu. Urny będą dostępne tylko do piątku 13 marca.

Starosta i lokalni politycy z Wołowa i Brzegu Dolnego zachęcają do udziału w głosowaniu i ostrzegają, że jeśli Wińsko opuściłoby nasz samorząd, może to oznaczać koniec powiatu wołowskiego.

Wójt drwi z konsultacji i starostwa

- Pomysłowość starostwa powiatowego (nie wiadomo kogo konkretnie) w Wołowie przechodzi wszelkie pojęcie. Dla podniesienia frekwencji w tzw. konsultacjach latają po domach z urną w asyście sołtysa. Ludzie widzieli. Ale może to wybory miss powiatu, a nie „konsultacje" - napisała w mediach społecznościowych wójt Wińska. Chodzi oczywiście o zbieranie podpisów w ramach konsultacji powiatowych o przejściu Wińska do Lubina, wykonywanych przez pracowników podległych starostwu w Wołowie, którzy zbierali głosy w Wińsku.

Fot.Facebook

Janusz Dziarski

Zdaniem wójt Krysowatej, powiat wołowski nie jest w stanie cokolwiek zrobić dla Wińska, ponieważ wszystkie środki musi inwestować w ratowanie szpitali w Wołowie i Brzegu Dolnym. Według argumentacji wójt, zaledwie 28 tys. zł trafi na remonty dróg w powiecie wołowskim, i będą to prace w Brzegu Dolnym. Czy wójt Krysowata ma rację?

Dla powiatowego PiS jakiekolwiek zaangażowanie się w „bitwę o Wińsko" jest problematyczne. Wójt Krysowata otwarcie drwi więc sobie z konsultacji ogłoszonych przez powiat wołowski nich na Facebooku: „Jeszcze jeden odcinek z niezwykłych magicznych konsultacji Powiatowych na targowisku w Wińsku. Anonimowe osoby biorą podpis od każdego nie biorąc żadnych dokumentów. Każdy, kto powie, że jest z powiatu wołowskiego może się wpisać. Nie wiem tylko, po co urna i po co nazywać to konsultacjami no, ale cóż taki styl ma powiat Wołowski powiat, z którego chcemy odejść."

Fot.Facebook

Rafał Zając i Maciej Nejman przed punktem konsultacyjnym w starostwie

GŁOS MOŻNA ODDAĆ:

- w Brzegu Dolnym, w Powiatowym Urzędzie Pracy znajdującym się przy ul. Kochanowskiego
- w Wołowie, w Starostwie Powiatowym, pl. Piastowski 2, pokój nr. 10.
- Urny dostępne są w godzinach od 8.00 do 18.00.
- W gminie Wińsko oraz w Lubiążu prowadzono konsultacje terenowe.

Fot.Facebook

Burmistrz Dariusz Chmura z kartą do głosowania

Wińsko

Fot.Wójt Gminy Wińsko, Wińsko 24

W Wińsku konsultanci, oddelegowani przez Powiat Wołowski, zbierali głosy czy Wińsko powinno pozostać w Powiecie Wołowskim.

Samorządowcy zachęcają do głosowania

W mediach społecznościowych pojawiły się zdjęcia samorządowców i lokalnych vipów głosujących w konsultacjach. Między innymi burmistrz gminy Wołów pochwalił się, że oddał swój głos na „Tak" 7 marca. - Jestem za pozostaniem gminy Wińsko w powiecie wołowskim - podsumowuje włodarz.

Sam starosta Janusz Dziarski postanowił skorzystać ze specjalnej nakładki na zdjęcie w serwisie Facebook i tak oznajmił, że jest za jednością powiatu oraz, że już zagłosował w konsultacjach.

Z kolei Maciej Nejman, obecny radny powiatowy i były starosta, oraz Rafał Zając, były dyrektor WOK-u, obecny pracownik OSiRu, wspólnie ogłosili swoje stanowisko odnośnie głosowania w mediach społecznościowych. - Czy jesteśmy za pozostaniem gminy Wińsko w powiecie wołowskim i nie włączaniem gminy Wińsko do powiatu lubińskiego? Oczywiście, że TAK! - napisali. - Każdy może i powinien zabrać głos, gdyż chodzi o integralność oraz przyszłość powiatu wołowskiego. Zachęcam wszystkich do uczestnictwa w konsultacjach i wybrania TAK dla pozostania Gminy Wińsko w powiecie wołowskim - namawiają obaj.

red

REKLAMA

Nowe stawki za wywóz śmieci. Jest bardzo drogo!

Fot.Dagmara Łycyniak

Urzędnicy będą ścigać tych, którzy nie segregują odpadów

Podwyżka cen za śmieci w gminie Wołów stała się faktem. Radni przyjęli uchwałę, która reguluje naliczanie nowych stawek za gospodarowanie odpadami. W dodatku będą mieli na wyposażeniu aparat fotograficzny i będą fotografować nieposegregowane odpady, aby ścigać winowajców. Za błędy zapłacą całe wspólnoty.

Nowe stawki i regulamin przyjęto 27 lutego 2020 roku podczas sesji rady miejskiej w Wołowie. Zmianę wymusiła ustawa uchwalona przez sejm. Zanim jednak przystąpiono do głosowania, przeprowadzono dyskusję na temat gospodarki odpadami. Sytuację na wstępnie przedstawił radnym nowy prezes Przedsiębiorstwa Gospodarki Komunalnej Bartosz Granat.

Segregacja obowiązkowa

Według nowej ustawy nie ma już czegoś takiego jak „brak segregacji", każdy musi prawidłowo segregować swoje odpady. Jak przekazał radnym Wołowa prezes Bartosz Granat, pracownicy PGK mają zostać wyposażeni w aparat fotograficzny, dzięki któremu będą dokumentować błędy w segregacji. Informacje wraz ze współrzędnymi GPS mają być analizowane i mogą posłużyć do nałożenia kar pieniężnych, które wprowadziła rządowa ustawa.

Nie wywoź śmieci do lasu

Wiceburmistrz Jan Janas przypomniał na sesji, że każdy mieszkaniec gminy Wołów może swoje dodatkowe śmieci wywieźć do Gminnego Punktu Selektywnego Zbierania Odpadów Komunalnych, który znajduje się na terenie składowiska odpadów przy ul. Rawickiej w Wołowie. W punkcie tym przyjmowane są nieodpłatnie odpady komunalne zebrane selektywnie. Jeśli jesteś mieszkańcem gminy Wołów to do GPSZOK-u możesz oddać: odpady zielone z ogrodów i parków, papiery i tektury, tworzywa sztuczne, metale, szkło, odpady wielkogabarytowe, zużyte opony.

iis, dz

Stawki za wywóz odpadów w poszczególnych rejonach:

- **Gmina Wołów - 27 zł za segregowane, 81 zł za niesegregowane.**
- **Gmina Brzeg Dolny - 22 zł za segregowane, 44 zł za niesegregowane.**
- **Gmina Wińsko - 14 zł za segregowane, 20 zł za niesegregowane.**
- **Gmina Oborniki Śląskie - 19 zł za segregowane, 28 zł za niesegregowane.**
- **Żmigród - 11 zł za segregowane, 18 zł za niesegregowane.**
- **Milicz - 11 zł za segregowane, 22 zł za niesegregowane.**

O szczegóły nowych przepisów i stawek zapytaliśmy obecnego prezesa zarządu Przedsiębiorstwa Gospodarki Komunalnej w Wołowie, Bartosza Granata.

Jak będzie sprawdzane wywiązywanie się z nowego obowiązku? Kto będzie to robił?

Pracownicy Przedsiębiorstwa Gospodarki Komunalnej mają największą wiedzę w zakresie segregacji odpadów. To również oni uczestniczą w odbiorze odpadów. W związku z powyższym sugerowałbym, aby gmina Wołów powierzyła zadanie kontroli spółce. Pracownicy mieliby za zadanie wybiórczo sprawdzać zawartość pojemników i weryfikować czy dana nieruchomość prawidłowo segreguje. W przypadku trzykrotnego stwierdzenia nieprawidłowości spółka prześle informację do gminy Wołów, która będzie mogła nałożyć karę.

Jakie kary czekają osoby, które nie segregują śmieci? Jak mają być nakładane?

Ustawodawca nakazał wprowadzenie kar, a ich wysokość określił od dwu- do czterokrotności podstawowego wymiaru. W przypadku gminy Wołów rada miejska zadecydowała o trzykrotności. Kara może być nałożona w drodze decyzji gminy Wołów po uprzednich kontrolach przeprowadzonych przez spółkę. Każda kontrola będzie udokumentowana poprzez dowody fotograficzne oraz sporządzany będzie protokół.

Co z odpowiedzialnością zbiorową. Na czym będzie polegać?

Ustawodawca nie podpowiedział jakie mechanizmy zastosować w przypadku zabudowy wielorodzinnej. O ile w zabudowie jednorodzinnej sprawa wydaje się prosta – każdy odpowiada za swój pojemnik – o tyle w przypadku wspólnot mieszkaniowych i spółdzielni może okazać się, że brak prawidłowej segregacji przez jednego sąsiada spowoduje obciążenie dla całej wspólnoty.

Jak powinna wyglądać prawidłowa segregacja śmieci, aby uniknąć kar?

W moim przekonaniu w pierwszej kolejności należy wybudować zamykane altany śmietnikowe, to ograniczy dostęp do śmietników dla osób trzecich. Wówczas będziemy pewni, że brak segregacji dotyczy danej wspólnoty. To zawęzi nam liczbę gospodarstw domowych, które odpowiadają za prawidłową jakość segregacji. Nie sądzę aby już na początku gmina Wołów podchodziła do wspólnot mieszkaniowych restrykcyjnie i nakładała wysokie kary. Jednak musimy dążyć do tego, aby za każdy pojemnik odpowiedzialny był konkretny właściciel nieruchomości czy też wspólnota.

Z terenu miasta mają zniknąć tzw. gniazda. Jak będzie przebiegał proces likwidacji? Co to oznacza dla mieszkańców i jak powinni się przygotować? Co stanie się z nieużywanymi kontenerami?

Likwidacja gniazd to proces, który na pewno potrwa co najmniej miesiąc. Według wyliczeń spółki zlikwidowanych może zostać nawet 70 gniazd z terenu gminy. Likwidacja takiej liczby nie jest możliwa w jeden dzień. Mieszkańcy zabudowy jednorodzinnej muszą przygotować się na zmiany w pierwszej kolejności. Zamiast odbierać odpady selektywnie, zebrane z ogólnodostępnych gniazd, będziemy odbierać je bezpośrednio z posesji. Nie jest to nic nowego w naszej gminie, ponieważ taki system funkcjonuje na terenach wiejskich. I sprawdza się bardzo dobrze. Jakość segregacji na terenach wiejskich jest lepsza. Nieużywane kontenery będą wykorzystywane w lokalizacjach gdzie gniazda pozostaną – czyli w zabudowie wielorodzinnej.

Ustalono nowe ceny za wywóz śmieci. Dlaczego akurat takie kwoty? Co wpłynęło na ich wysokość?

Główną, a w zasadzie jedyną poważną, przyczyną są rosnące koszty zagospodarowania odpadów. Od 2013 ani jeden kilogram śmieci nie pozostaje na terenie naszej gminy. Wszystko trafia do instalacji komunalnych przetwarzających odpady, a te podniosły stawki za odbiór. Średnio o około 45%. To spowodowało, że spółka za ich zagospodarowanie płaci więcej. A śmieci wciąż przybywa.

Co jeszcze powinni wiedzieć i o czym powinni pamiętać mieszkańcy w związku z nową polityką śmieciową na terenie gminy Wołów?

Zachęcam wszystkich do zainstalowania aplikacji BLISKO, gdzie jest moduł „GOSPODARKA ODPADAMI", tam dowiemy się wszystkiego o harmonogramie, sposobie segregacji, możemy zamówić worki, pojemniki, zgłosić dzikie wysypiska. Aplikacja ułatwi również kontakt z mieszkańcami. W związku z nową polityką, zgodnie z zapisami ustawy, mieszkańcy zabudowy jednorodzinnej mają możliwość kompostowania bioodpadów na ternie swoich nieruchomości, to pozwoli im na obniżenie opłaty. Aby tego dokonać trzeba będzie złożyć nowy wzór deklaracji. Warto również pamiętać, iż wszelkie sprawy dotyczące gospodarki odpadami będziemy mogli załatwić w siedzibie spółki przy ul. Poznańskiej. Jesteśmy do dyspozycji mieszkańców i odpowiemy na każde pytanie. Mam nadzieję, że mieszkańcy pomogą nam realizować nasz wspólny cel – tworzenie lepszego środowiska.

REKLAMA

eprasa.pl 1a7b1dfb16

Fot.red

Spotkanie z posłem Krzysztofem Śmiszkiem

W sobotę 7 marca, w sali dolnobrzeskiego Kompleksu Hotelowo-Sportowego Rokita odbyło się spotkanie z posłem Lewicy, Krzysztofem Śmiszkiem. Dotyczyło ono bieżącej pracy posła w sejmie oraz w okręgu wrocławskim, a także aktualnych zagadnień politycznych. Krzysztof Śmiszek z racji swojego prawniczego wykształcenia odniósł się szeroko do zmian w sądownictwie oraz problemów w zakresie praworządności. Nie zabrakło także wątków lokalnych. Pytany o plany odłączenia się Wińska od powiatu wołowskiego Śmiszek zaapelował o rzeczową, spokojną dyskusję wszystkich mieszkańców, ponad podziałami partyjnymi. Odnosząc się do problemów z powiatową służbą zdrowia poseł przypomniał postulaty Lewicy w tym zakresie – mówił m.in. o szerszym finansowaniu szpitali lokalnych czy stałej refundowanej cenie leków na receptę.

W spotkaniu uczestniczyło ok. 40 gości. Byli obecni także pochodzący z Brzegu Dolnego asystenci społeczni posła Śmiszka – Piotr S. Kozdrowicki (radny Gminy Brzeg Dolny) oraz Ola Rycharska (uczennica Liceum Ogólnokształcącego nr XII we Wrocławiu).

red

„PĘDZĄ PO MIEŚCIE NAWET 120 KM/H"

Ostra akcja policji przeciw piratom drogowym

Wołowska drogówka przeprowadzała kaskadowy pomiar prędkości. Była to akcja ogólnopolska. W naszym powiecie, tylko w ciągu jednego dnia, policjanci odnotowali 15 wykroczeń dotyczących przekroczenia prędkości, a dwóm osobom zatrzymali prawo jazdy na 3 miesiące za przekroczenie prędkości o ponad 50 km/h w terenie zabudowanym. To nie wszystkie przewinienia kierowców ujawnione w tym dniu.

5 marca 2020 roku policjanci z wołowskiej komendy skupili się na kontroli miejsc, gdzie najczęściej dochodzi do wypadków drogowych, których przyczyną jest nadmierna prędkość. Pomiary były prowadzone głównie na odcinkach, gdzie obowiązują ograniczenia. Złapali 15 kierowców, którzy nie zastosowali się do przepisów.

Pędzili ponad 100 km/h po mieście

Około godziny 11:00 funkcjonariusze wołowskiej drogówki

Fot.KPP Wołów

podjęli próbę zatrzymania do kontroli drogowej na jednej z ulic w Wołowie kierującego, który przekroczył dozwoloną prędkość o 52 km/h. - Pomimo wyraźnie wydawanych poleceń do zatrzymania pojazdu, w postaci sygnałów świetlnych i dźwiękowych, kierujący pojazdem marki Volkswagen podjął próbę ucieczki - mówi sierż. szt. Marzena Pawlik z Komendy Powiatowej Policji w Wołowie. Po krótkim pościgu policjanci zatrzymali kierującego, którym okazał się być 24-letni mieszkaniec powiatu trzebnickiego. Okazało się, że kierował on pojazdem bez wymaganych uprawnień. - Oprócz odpowiedzialności za popełnione wykroczenia młody mężczyzna odpowie przed sądem za niezatrzymanie się do kontroli drogowej, za co grozić mu może do 5 lat pozbawienia wolności - dodaje wołowska policjantka.

Kolejny kierujący stracił na 3 miesiące uprawnienia do kierowania po kontroli podjętej przez funkcjonariuszy około godziny 17.00 w Wołowie. 32-leni kierujący na jednej z wołowskich ulic, na której odcinku obowiązywało ograniczenie prędkości do 50 km/h, gnał z prędkością 126 km/h, a więc przekroczył prędkość aż o 76 km/h! Oprócz utraty uprawnień kierujący został ukarany mandatem karnym w wysokości 400 złotych.

Przekręcony licznik

Kolejną kontrolę drogową policjanci podjęli wobec kierowcy pojazdu marki MAN. 38-letni kierujący z powiatu ciechanowskiego prowadził pojazd, którego licznik w chwili kontroli wskazywał wartość przejechanych kilometrów niższą od poprzedniego udokumentowanego zapisu o ponad 95 tys. Przypomnijmy, że ingerencja we wskazania licznika jest przestępstwem zagrożonym karą pozbawienia wolności od 3 miesięcy do 5 lat.

dz

OFERTA PRACY
Miejsce pracy: Wszemirów 100, 55-110 Prusice
ZPB KaczmareK®
OPERATOR MASZYN PRODUKCYJNYCH
Osoby zainteresowane prosimy o przesyłanie CV na adres mailowy: prusice@zpbkaczmarek.pl z dopiskiem „Dział projektowy"
www.zpbkaczmarek.pl
Prosimy o zawarcie w CV klauzuli: „Wyrażam zgodę na przetwarzanie danych osobowych zawartych w mojej ofercie pracy dla potrzeb niezbędnych do realizacji procesu rekrutacji prowadzonego przez ZPB Kaczmarek Sp. z o.o. sp. k. z siedzibą w Rawiczu zgodnie z ustawą z dnia 29 sierpnia 1997 r. o ochronie danych osobowych (t.j. Dz. U. z 2016 r., poz. 922)".Jednocześnie wyrażam zgodę na przetwarzanie przez ogłoszeniodawcę moich danych osobowych na potrzeby przyszłych rekrutacji. Informujemy, że Administratorem danych jest ZPB Kaczmarek Sp. z o.o. sp. k. z siedzibą w Rawiczu (Folwark 1, 63-900 Rawicz). Dane zbierane są dla potrzeb rekrutacji. Ma Pani/Pan prawo dostępu do treści swoich danych oraz ich poprawiania. Podanie danych w zakresie określonym przepisami ustawy z dnia 26 czerwca 1974 r. kodeks pracy oraz aktów wykonawczych jest obowiązkowe. Podanie dodatkowych danych osobowych jest dobrowolne.
REKLAMA

OFERTA PRACY
Miejsce pracy: Wszemirów 100, 55-110 Prusice
ZPB KaczmareK®
Kierowca kat. E
Osoby zainteresowane prosimy o przesyłanie CV na adres mailowy: prusice@zpbkaczmarek.pl z dopiskiem „Dział projektowy"
www.zpbkaczmarek.pl
Prosimy o zawarcie w CV klauzuli: „Wyrażam zgodę na przetwarzanie danych osobowych zawartych w mojej ofercie pracy dla potrzeb niezbędnych do realizacji procesu rekrutacji prowadzonego przez ZPB Kaczmarek Sp. z o.o. sp. k. z siedzibą w Rawiczu zgodnie z ustawą z dnia 29 sierpnia 1997 r. o ochronie danych osobowych (t.j. Dz. U. z 2016 r., poz. 922)".Jednocześnie wyrażam zgodę na przetwarzanie przez ogłoszeniodawcę moich danych osobowych na potrzeby przyszłych rekrutacji. Informujemy, że Administratorem danych jest ZPB Kaczmarek Sp. z o.o. sp. k. z siedzibą w Rawiczu (Folwark 1, 63-900 Rawicz). Dane zbierane są dla potrzeb rekrutacji. Ma Pani/Pan prawo dostępu do treści swoich danych oraz ich poprawiania. Podanie danych w zakresie określonym przepisami ustawy z dnia 26 czerwca 1974 r. kodeks pracy oraz aktów wykonawczych jest obowiązkowe. Podanie dodatkowych danych osobowych jest dobrowolne.
REKLAMA

OFERTA PRACY
Miejsce pracy: Wszemirów 100, 55-110 Prusice
ZPB KaczmareK®
KOSZTORYSANT
JEŻELI:
• Posiadasz wykształcenie techniczne – preferowane budownictwo (oferta skierowana jest również do studentów);
• Obsługujesz MS Office (w szczególności MS Excel), nie wymagamy znajomości typowych programów do kosztorysowania;
• Umiesz czytać rysunki techniczne
• Znasz programy wspomagające projektowanie (np. AutoCAD)
• Umiesz pracować w zespole;
• Jesteś dokładna/y, samodzielna/y i zaangażowana/y;
• Masz umiejętność analizowania dużej liczby danych i wyciągania wniosków
• Potrafisz się zaangażować i współpracować z zespołem ludzi
• Potrafisz ustalać priorytety na zajmowanym stanowisku pracy
• Twoje doświadczenie w branży prefabrykacji będzie dodatkowym atutem;
• Ważne prawo jazdy kat. B.
TO OFERUJEMY CI:
• Umowę o pracę na czas nieokreślony;
• Stabilne zatrudnienie;
• Wynagrodzenie na poziomie 4500-6000 PLN brutto/msc. – w zależności od doświadczenia, umiejętności i stażu pracy;
• Możliwość pracy rozwoju w młodym i dynamicznym zespole w firmie o ugruntowanej wieloletniej pozycji na rynku;
• Uczestnictwo w ciekawych projektach i wdrażaniu nowych technologii;
• Możliwość zdobycia doświadczenia zawodowego i podnoszenia kwalifikacji;
• Odpowiednie narzędzia do pracy.
Osoby zainteresowane prosimy o przesyłanie CV na adres mailowy: prusice@zpbkaczmarek.pl z dopiskiem „Dział projektowy"
www.zpbkaczmarek.pl
Prosimy o zawarcie w CV klauzuli: „Wyrażam zgodę na przetwarzanie danych osobowych zawartych w mojej ofercie pracy dla potrzeb niezbędnych do realizacji procesu rekrutacji prowadzonego przez ZPB Kaczmarek Sp. z o.o. sp. k. z siedzibą w Rawiczu zgodnie z ustawą z dnia 29 sierpnia 1997 r. o ochronie danych osobowych (t.j. Dz. U. z 2016 r., poz. 922)".Jednocześnie wyrażam zgodę na przetwarzanie przez ogłoszeniodawcę moich danych osobowych na potrzeby przyszłych rekrutacji. Informujemy, że Administratorem danych jest ZPB Kaczmarek Sp. z o.o. sp. k. z siedzibą w Rawiczu (Folwark 1, 63-900 Rawicz). Dane zbierane są dla potrzeb rekrutacji. Ma Pani/Pan prawo dostępu do treści swoich danych oraz ich poprawiania. Podanie danych w zakresie określonym przepisami ustawy z dnia 26 czerwca 1974 r. kodeks pracy oraz aktów wykonawczych jest obowiązkowe. Podanie dodatkowych danych osobowych jest dobrowolne.
REKLAMA

Nagrali pirata drogowego, policja już go szuka

Interwencja Kuriera

W sieci od 26 lutego krąży nagarnie wideo z Wołowa, na którym widać, jak samochód osobowy przejeżdża przez przejście dla pieszych w taki sposób, że zagraża innym uczestnikom ruchu oraz pieszym. Nagrasz drogowego wariata, wyślij wideo na adres: stopagresjidrogowej@wr.policja.gov.pl - apeluje policja.

Na nagraniu udostępnionym w internecie przez stronę piratdrogowy.pl widać, jak samochód marki Volvo w niedozwolony sposób przejeżdża przez przejście dla pieszych. Kierowca zdecydował się wyprzedzać auto stojące przed pasami, które chciało przepuścić czekających na przejście. Do tej niebezpiecznej sytuacji doszło tuż koło Przedszkola Chatka Puchatka. - Za wyprzedzanie na przejściu dla pieszych lub bezpośrednio przed nim, grozić może kierowcy mandat karny w wysokości 200 złotych i 10 punktów karnych - wyjaśnia sierż. szt. Marzena Pawlik z Komendy Powiatowej Policji w Wołowie.

Fot.piracidrogowi.pl

Nikt nie zgłosił sprawy na Policję

Mimo groźnie wyglądającej sytuacji nikt nie zdecydował się zgłosić nagrania na policję, a obejrzało je kilka tysięcy użytkowników Facebooka, w tym też mieszkańcy Wołowa. Dzięki naszej interwencji jest szansa na ukaranie nieodpowiedzialnego kierowcy. - W chwili obecnej zwrócono się do administratorów portalu o udostępnienie nagrania w celu ustalenia sprawcy oraz ukarania kierującego za popełnione wykroczenie - dodaje sierż. szt. Pawlik.

Wołowscy policjanci przyznają, że Komenda Powiatowa Policji w Wołowie otrzymuje niewiele zgłoszeń dotyczących przewinień w ruchu drogowym w formie wideo. Przypominamy więc, że świadkowie łamania przepisów drogowych mogą zgłaszać te przewinienia na dedykowany adres e-mail, na który można też przesłać nagrania wideo.

Zgłoś pirata

- Świadek agresywnego zachowania ze strony innego uczestnika ruchu drogowego na terenie województwa dolnośląskiego powinien przesłać nagranie, link czy zdjęcie na specjalną skrzynkę poczty elektronicznej Komendy Wojewódzkiej Policji we Wrocławiu - przypomina wołowska policjantka.

dz

OTO ADRESY:

stopagresjidrogowej@wr.policja.gov.pl lub kpp@wolow.wr.policja.gov.pl

Zgłoszenie w celu skutecznego ścigania sprawców naruszeń w ruchu drogowym z materiałem należy przesłać następujące informacje:
- data, godzina i miejsce zdarzenia (miejscowość, nr drogi/ulica),
- dane dotyczące pojazdu: numer rejestracyjny, marka,
- dane zgłaszającego: imię i nazwisko, adres do korespondencji, telefon kontaktowy.

W zależności od miejsca zdarzenia materiały przekazywane są odpowiednim jednostkom policji.

Pamiętajmy także, że nagranie, informację czy zdjęcie możemy dostarczy także osobiście zgłaszając się do najbliższej jednostki policji.

Poszukiwani rękodzielnicy i rzemieślnicy

Fot.redakcja kurier gmin

Zbliża się Jarmark Wielkanocny, który zostanie zorganizowany w Wołowie. Wołowski Ośrodek Kultury przyjmuje zgłoszenia lokalnych rękodzielników i rzemieślników, którzy chcieliby wystawić swoje dzieła na sprzedaż.

Formularz zgłoszeniowy dostępny jest na stronie www.wok-wolow.pl, należy go przesłać drogą elektroniczną do 27 marca 2020 r. Liczba miejsc ograniczona.

Jarmark odbędzie się na wołowskim deptaku 3 i 4 kwietnia 2020 r.

dz

ZUS

OGŁOSZENIE

O PRZETARGU PISEMNYM NIEOGRANICZONYM NA SPRZEDAŻ NIERUCHOMOŚCI POŁOŻONEJ W WOŁOWIE PRZY AL. NIEPODLEGŁOŚCI 9 Z NAJMEM ZWROTNYM

Właściciel nieruchomości:
Zakład Ubezpieczeń Społecznych
ul. Szamocka 3, 5
01-748 Warszawa

Organizator przetargu:
Dyrektor Oddziału ZUS
50-930 Wrocław, ul. Pretficza 11

Oznaczenie nieruchomości przeznaczonej na sprzedaż:
Rodzaj nieruchomości: **nieruchomość gruntowa zabudowana**
Adres nieruchomości: **56- 100 Wołów , al. Niepodległości 9**
Oznaczenie nieruchomość: **- księga wieczysta KW nr WR1L/00026978/5**
- działka o powierzchni 0,1481ha
- działka nr 64/1, AM-34, obręb 0001 Wołów
Cena wywoławcza nieruchomości wynosi: **1 323 000,00 złotych**
(słownie: jeden milion trzysta dwadzieścia trzy tysiące złotych 00/100)
Sprzedaż nieruchomości zwolniona jest z podatku od towarów i usług.
Przedmiot i warunki najmu zwrotnego opisane zostały w Regulaminie sprzedaży nieruchomości.
Wszelkie opłaty, koszty notarialne i sądowe oraz inne koszty związane z nabyciem nieruchomości ponosi kupujący a z najmem sprzedający.

Termin i miejsce zapoznania się z Regulaminem przetargu:
Szczegółowe warunki przetargu zawiera Regulamin przetargu, który dostępny jest na stronie internetowej pod adresem: www.zus.pl oraz w siedzibie organizatora Zakładu Ubezpieczeń Społecznych, Oddział we Wrocławiu, ul. Pretficza 11, 50-930 Wrocław, pokój nr 426, w godzinach pracy urzędu.

Informacje dodatkowe:
Uczestnik, który przetarg wygra (tj. podmiot ustalony jako nabywca nieruchomości) zobowiązany będzie do parafowania projektu aktu notarialnego warunkowej umowy sprzedaży nieruchomości. Na podstawie art. 30a ustawy z dnia 20 lipca 2017r. o Krajowym Zasobie Nieruchomości (tekst jednolity Dz. U. z 2018 r., poz. 2363 z późn. zm.) i na zasadach określonych w ww. ustawie, Krajowemu Zasobowi Nieruchomości (KZN) przysługuje prawo pierwokupu przedmiotowej nieruchomości na rzecz Skarbu Państwa. W związku z powyższym podpisanie aktu notarialnego umowy sprzedaży przedmiotowej nieruchomości będzie możliwe w przypadku niewykonania prawa pierwokupu przez KZN.

REKLAMA

eprasa.pl 1a7b1dfb16

KURIER GMIN
TYGODNIK POWIATU WOŁOWSKIEGO
www.kuriergmin.pl

LIST DO REDAKCJI

Podziękowanie za oddanie krwi

„Jeden z najgłębszych sekretów życia polega na tym, że tylko to wszystko, co robimy dla innych, jest tym, co naprawdę warto robić”

Carroll Lewis

Fot.IM

Kościuszkowcy niejednokrotnie potwierdzali, iż sentencja Carolla Lewisa nie jest im obca. Pomagamy innym, ponieważ jesteśmy wrażliwi, pełni empatii, szczerzy, uczynni, otwarci na świat i nie jest nam obojętny los innych ludzi. Pomagamy i to nas uszczęśliwia! Dajemy dar drugiemu człowiekowi! Tak jak w Logo Regionalnego Centrum Krwiodawstwa i Krwiolecznictwa we Wrocławiu – pelikan karmiący młode własną krwią idealnie oddaje ideę niesienia bezinteresownej pomocy drugiemu człowiekowi.

Fot.IM

Fot.IM

Dziękujemy mieszkańcom Wołowa, Rodzicom naszych uczniów, pracownikom i uczniom szkoły za chęć pomocy i przybycie na pierwszą w tym roku akcję w dniu 26.02.2020r do Technikum nr 1 im. Tadeusza Kościuszki w Centrum Kształcenia Zawodowego i Ustawicznego w Wołowie. W akcji uczestniczyło 48 osób, ale niestety 18 osób z przyczyn zbyt niskiej wagi, niskiego ciśnienia, wirusa opryszczki, jak również z powodu innych przeciwwskazań medycznych nie mogło oddać krwi. Trzydzieści osób zostało pozytywnie zakwalifikowanych do poboru. Podczas akcji zebraliśmy 13,5 litra krwi!

Akcje takie jak nasza, odbywające się w środowisku szkolnym są bardzo ważne z punktu widzenia propagowania idei honorowego krwiodawstwa oraz wzmocnienia świadomości społecznej młodego pokolenia odnośnie znaczenia krwi dla ratowania zdrowia i życia drugiego człowieka. Kościuszkowcy pokazali, że doskonale rozumieją tę ideę!

Dziękujemy, że byliście z nami w ten kolejny ważny dzień. I również dziękujemy wolontariuszkom - Julce Wołczy i Nicoli Czech z klasy III TL za ogromną pomoc organizacyjną podczas akcji.

Izabela Michońska

ZUS INFORMUJE

Większe limity dorabiania dla emerytów i rencistów

Limitami zarobków nie muszą się przejmować osoby w wieku emerytalnym, czyli panie powyżej 60 roku życia i panowie, którzy mają za sobą 65–te urodziny. Osoby, które nie osiągnęły wieku emerytalnego i dorabiają do renty lub emerytura muszą sprawdzać, czy ich zarobki nie spowodują zmniejszenia lub zawieszenia wypłaty z ZUS. Dobra wiadomość jest taka, że od 1 marca 2020 roku limity są wyższe niż w poprzednim kwartale.

Aktywność zawodowa seniorów ciągle rośnie. W ciągu ostatnich czterech lat liczba pracujących emerytów wzrosła o około 30 proc. Wśród pracujących emerytów w 2018 r. przeważały kobiety i stanowiły 56 proc. Prawie 90 proc pracujących emerytów to osoby w wieku 60-65 lat i więcej.

Właśnie ta grupa pracujących emerytów, czyli tych, którzy osiągnęli powszechny wiek emerytalny, czyli 60 lat – kobieta i 65 lat – mężczyzna może dorabiać bez żadnych limitów i nie martwić się rozliczeniami z ZUS.

– Z uwagą wysokość swoich przychodów z tytułu dodatkowej pracy muszą śledzić wcześniejsi emeryci i renciści – przypomina Iwona Kowalska-Matis, regionalny rzecznik prasowy ZUS na Dolnym Śląsku. – Limity dorabiania dotyczą, bowiem tylko osób, które nie osiągnęły jeszcze 60 lat w przypadku kobiet i 65 lat dla mężczyzn. Wszystkie osoby, które w wieku emerytalnym już są mogą dorabiać bez żadnych ograniczeń i nie martwić się tym, że ZUS zawiesi lub zmniejszy kwotę wypłacanych mu świadczeń – dodaje rzeczniczka.

Wysokość przysługującej emerytury lub renty może ulec zmniejszeniu lub prawo do tych świadczeń zawieszeniu w przypadku osiągania przez świadczeniobiorcę przychodu wpływającego na uprawnienia emerytalno-rentowe powyżej określonej kwoty granicznej.

Kiedy ZUS zawiesi lub zmniejszy wcześniejszą emeryturę lub rentę?

Świadczenie ulega zmniejszeniu w razie osiągania przychodu w kwocie przekraczającej 70 proc. przeciętnego miesięcznego wynagrodzenia za kwartał kalendarzowy, ostatnio ogłoszonego przez Prezesa Głównego Urzędu Statystycznego. Natomiast w razie osiągania przychodu w kwocie wyższej niż 130 proc. przeciętnego miesięcznego wynagrodzenia, prawo do emerytury, renty z tytułu niezdolności do pracy oraz renty rodzinnej, do której uprawniona jest jedna osoba, ulega zawieszeniu.

Ile może dorobić emeryt i rencista w 2020 roku?

Od 1 marca 2020 roku do 31 maja 2020 roku kwota przychodu odpowiadająca: 70 proc. przeciętnego miesięcznego wynagrodzenia ogłoszonego za IV kwartał 2019 r. wynosi 3639,10 zł - przychody powyżej tej kwoty wpłyną na zmniejszenie emerytury/renty 130 proc. przeciętnego miesięcznego wynagrodzenia ogłoszonego za IV kwartał 2019 r. wynosi 6758,20 zł - przychody powyżej tej kwoty będą oznaczać zawieszenie emerytury lub renty.

Iwona Kowalska-Matis Regionalny Rzecznik Prasowy ZUS Województwa Dolnośląskiego

Röben

Obecnie do swoich zakładów w Środzie Śląskiej poszukujemy kandydatów na stanowisko:

OPERATOR URZĄDZEŃ PRZEMYSŁU CERAMICZNEGO /PRODUKCJA/
nr ref. OUPC/03/20

Opis zadań na stanowisku pracy:
- obsługa maszyn i urządzeń znajdujących się na stanowisku pracy
- kontrolowanie zgodności parametrów z kartą technologiczną i instrukcjami kontrolnymi
- kontrolowanie jakości wyprodukowanego wyrobu
- dbałość o utrzymanie maszyn i urządzeń w dobrym stanie technicznym i czystości
- przestrzeganie zasad bezpieczeństwa pracy na stanowisku

Wymagania:
- minimum roczny staż pracy w zakładach produkcyjnych na stanowisku robotniczym
- mile widziana umiejętność obsługi maszyn i urządzeń przemysłowych
- wykształcenie zawodowe lub średnie techniczne
- gotowość do pracy 3-zmianowej w systemie IV-brygadowym
- mile widziane uprawnienia SEP 2, uprawnienia na suwnice i urządzenia transportu bliskiego
- kandydata powinna cechować sumienność, chęć zdobywania nowych umiejętności, otwartość, komunikatywność oraz umiejętność pracy zespołowej

Oferujemy:
- ciekawą pracę w międzynarodowej firmie produkcyjnej
- atrakcyjne wynagrodzenie ok. 3.300 zł netto w okresie próbnym, podwyżka po 3 miesiącach
- bogaty i zróżnicowany pakiet świadczeń socjalnych

Oferty zawierające cv oraz list motywacyjny, wraz z numerem referencyjnym w temacie e-maila, prosimy przesyłać na adres:

e-mail: rekrutacja@roben.pl

Röben Polska Sp. z o.o. i Wspólnicy Sp. K. ul. Ceramiczna 2, 55-300 Środa Śląska

www.roben.pl

Prosimy o załączenie do aplikacji następującej klauzuli: „Wyrażam zgodę na przetwarzanie moich danych osobowych zawartych w przekazanych przeze mnie dokumentach aplikacyjnych dla potrzeb procesu rekrutacyjnego na stanowisko Operator Urządzeń Przemysłu Ceramicznego prowadzonego przez Röben Polska Sp z o.o. i Wspólnicy Sp. K. z siedzibą w Środzie Śląskiej przy ul. Ceramicznej 2.”

eprasa.pl 1a7b1dfb16

REKLAMA

Breakdance w Wołowie, Breakdance w DS TEAM!!!

Breakdance (breaking, bboying) rodzaj tańca z dużą liczbą efektownych elementów siłowych oraz kroków wykonywanych w parterze, czyli rękami i nogami (a często całym ciałem) na ziemi. Taniec ten narodził się w latach 60 -70 w Stanach Zjednoczonych i jest on jednym z czterech podstawowych i nieodłącznych elementów kultury hip hdop obok rapu, DJ'ingu oraz graffiti.

Zajęcia taneczne breakdance to dobra forma aktywności dla dzieci, młodzieży i dorosłych. Jest to forma sztuki, w której dużą rolę odgrywa aktywność fizyczna jak i intelektualna.

Na zajęciach żaden uczestnik nie będzie się nudził, będzie mógł pracować nad swoją kreatywnością, pewnością siebie, radzeniem sobie w grupie, jak i sprawnością fizyczną oraz twórczością artystyczną.

W naszym mieście mamy taką osobę, która tańcem żyje na co dzień. Jest nią Damian Kluka, który swoją taneczną pasję rozwija od 2006 roku. Pierwsze kroki postawił w Hip Hopie i Poppingu. Po drodze wzbogacał swoje umiejętności w Breakingu(Breakdance) i do dziś pozostał wierny temu stylowi. Początkowo kształcił się we wrocławskich szkołach tanecznych, a z czasem stał się regularnym uczestnikiem wielu warsztatów organizowanych w Polsce i za granicą. Kształcił się u samych pionierów Street Dance 'u, takich jak Henry Link z legendarnej ekipy Elite Force czy Mr. Wiggles i Ken Swift z Rock Steady Crew, a także przedstawicieli młodego pokolenia jak Bboy Hong 10, Batalla, Kapela, Junior Boogie, Alex(The Cage) Kari, Batman i Meks z DPS Kollektiv oraz wielu innych. Na swoim koncie ma udział w wielu zawodach, które przyniosły mu po drodze liczne sukcesy. Jest certyfikowanym instruktorem tańca i właścicielem Akademii Tańca i Ruchu Damian Kluka. Nigdy się nie zatrzymuje i zawsze ma dużo pozytywnej energii.

Jeśli chcesz spróbować rozpocząć swoją przygodę z tańcem, zapraszamy w każdą środę i piątek na godzinę 17 do studia DS Team ul. Kolejowa 2.

Wakacje aktywnie! Ostatnie miejsca na obóz letni

Wołowski Klub Bokserski jest głównym sponsorem nagrody dla zwycięzcy plebiscytu na najpopularniejszego młodego sportowca powiatu wołowskiego i przygotował prezent w postaci vouchera na letni obóz.

Informujemy, że zostały ostatnie miejsca dla chętnych na aktywny wypoczynek z WKB Champion. „Potem" może już być za późno ....Zapraszamy!

Prezes WKB Champion dr Leszek Kołtun

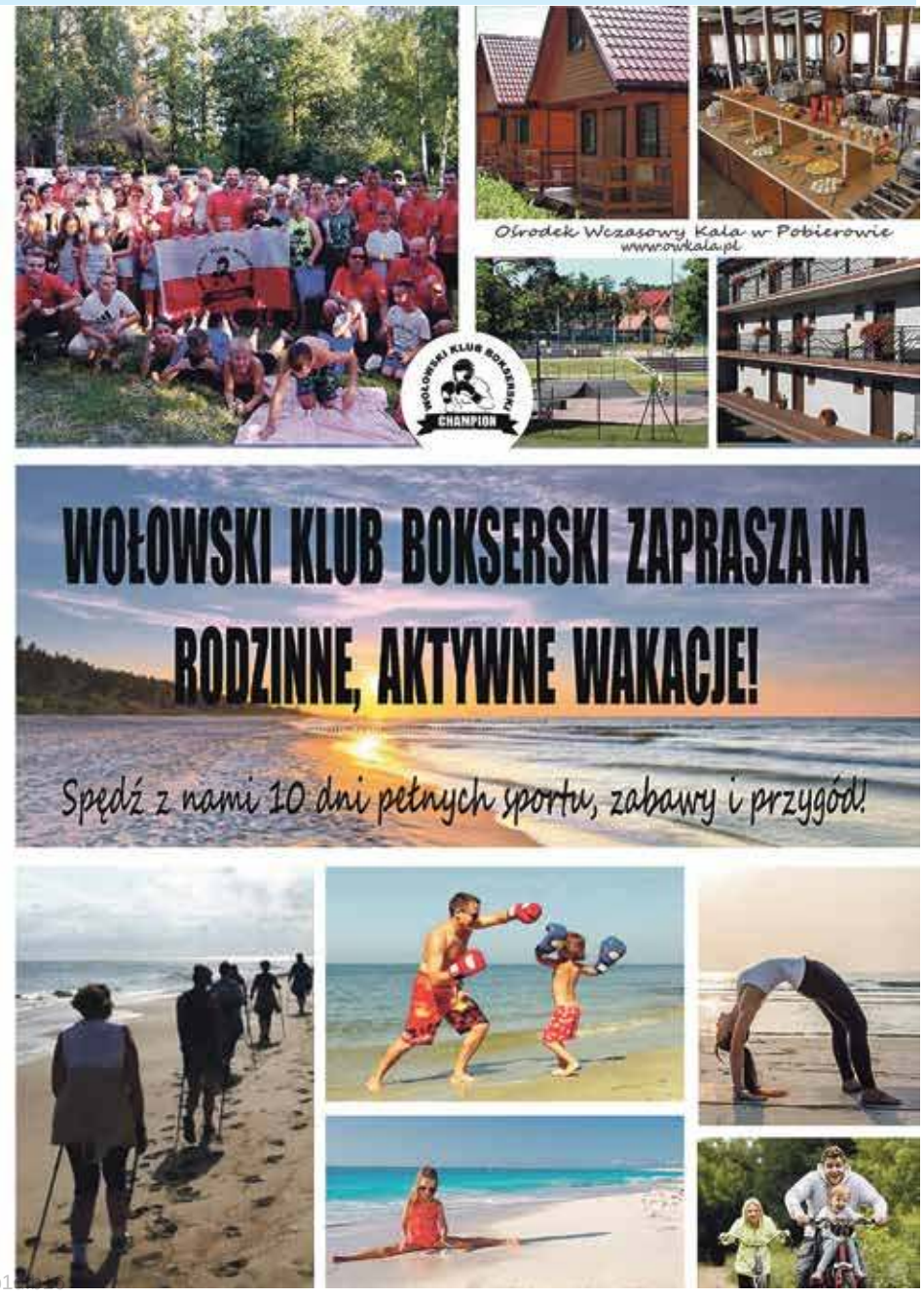

eprasa.pl 1a7b1

Vitro Automotive Glass

PGW oddział Vitro - fabryka szyb samochodowych poszukuje osób na stanowisko:

- OPERATOR PRODUKCJI
- TECHNIK PROCESU
- MAGAZYNIER - OPERATOR WÓZKA

OFERTA PRACY

OFERUJEMY

- **Atrakcyjne** wynagrodzenie
- **Dofinansowanie** do posiłków
- **Praca w systemie 12h -** 3 na 3
- **Miejsce pracy -** Komorniki k. Środy Śląskiej

BEZPŁATNY TRANSPORT

KONTAKT

więcej informacji pod nr telefonu: 71 771 9889

aplikować należy na adres mailowy: rekrutacja@vitro.com

REKLAMA

Półfinał Miss Polonia Województwa Dolnośląskiego 2020

Już 28 marca 2020 roku Galeria Victoria w Wałbrzychu gościć będzie najpiękniejsze dolnoślązaczki. Po raz kolejny półfinał konkursu odbędzie się w drugim największym mieście Województwa Dolnośląskiego.

Udział w wydarzeniu weźmie 40 kandydatek, spośród których wytypowanych zostanie 12 finalistek, które walczyć będą o koronę i możliwość reprezentowania województwa w konkursie ogólnopolskim, a tam o koronę najpiękniejszej Polki.

Podczas wydarzenia przewidziane są pokazy mody, koncert Jakuba Gaber-Zaborskiego, finalisty V edycji Must Be The Music - Tylko Muzyka, metamorfozy wykonywane przy współpracy z wałbrzyską szkołą TEB Edukacja, konkursy. Na kandydatki do tytułu najpiękniejszej czekamy ze zgłoszeniami do 15 marca 2020.

Aby się zgłosić, wystarczy wypełnić formularz na stronie: https://missposoniadolnegoslaska.com.pl/zostan-miss/.

Kandydatki powinny spełniać 4 warunki: wiek 18-26 lat, obywatelstwo polskie, status bezdzietnej panny oraz nie powinny posiadać widocznych tatuaży.

inf

MIEJSCE NA TWOJĄ REKLAMĘ
zadzwoń i zamów
71 319 79 18

AUTO NAPRAWA Kuriata
DIAGNOSTYKA KOMPUTEROWA
OBSŁUGA KLIMATYZACJI
Brzeg Dolny
ul. Czartoryskiego 1
(na przeciwko Ośrodka Zdrowia)
tel. 319 98 44 lub 603 428 002
REKLAMA

SZYBY SAMOCHODOWE
wymiana i przyciemnianie
Wołów, ul. Kościuszki 27
(Zespół Szkół Rolniczych)
71 389 51 58,
510 190 930
REKLAMA

SKLEP MOTORYZACYJNY
Zdzisław Kołacki
ul. Żeromskiego 10,
56-100 Wołów
tel. 71 380 23 63
REKLAMA

SKLEP MOTORYZACYJNY
Sylwia Klimczak
AUTO MAX
ul. Wyspiańskiego 19, Brzeg Dolny
tel./fax: 71 319 92 89, 504 404 088
e-mail: sylwiaklimczak@wp.pl
REKLAMA

OKRĘGOWA STACJA KONTROLI POJAZDÓW W BRZEGU DOLNYM
ZAPRASZA NA
PRZEGLĄDY REJESTRACYJNE WSZYSTKICH POJAZDÓW
Brzeg Dolny, ul. Sienkiewicza 27,
tel. 71 319 55 15
www.okregowastacjakontroli.pl
razem od 27 lat
GODZINY OTWARCIA:
pon.–pt.: 8.00 – 17.00
sob.: 8.00 – 14.00
REKLAMA

„Bijcie się twardo, ale po rycersku”

Opowiem wam dziś o człowieku, o bardzo skromnym człowieku, który mając 94 lata prosi tylko o jedno: „Mnie za rok lub dwa już nie będzie, ale proszę - pamiętajcie o nas. Moi koledzy walczyli za wolność Polski i Europy. Za wolność, która jest ważniejsza niż życie”.

Opowiem wam o Panu Romanie Figlu - Ślązaku ze wsi Janów koło Katowic.

A było to tak. Po wybuchu wojny jego ojciec i dwaj bracia zostali wysłani na roboty do Niemiec. Gdy jeden z braci został zastrzelony podczas ucieczki, postanowił z innym z braci przedostać się na Zachód. Wpadł jednak w łapy Niemców. Wysłano go do prac przy umocnieniach w Normandii.

Udało mu się zbiec w czerwcu 1944, tuż po lądowaniu aliantów. Amerykanie skierowali go do Szkocji. Pan Roman trafił do batalionu saperów. A stamtąd pod skrzydła Generała Maczka. Do dziś przeklina szkolących ich Anglików. Ćwiczono ich na starych modelach min, których Niemcy już dawno nie stosowali. Z grupy 12 żołnierzy, do Bredy doszło jedynie trzech, w tym 18 letni Figiel, który przez cały okres wojny nie został nawet draśnięty. Wciąż powtarza, że szczęście to jego drugie imię.

„...Człowiek młody, głupi i silny był... jaki ja był twardziel: żadnych dziur nie będę kopać, ale jak Niemcy zaczęli po nas walić z czego się da, to sobie okop rękami wykopałem...!”

Niejednokrotnie byli omyłkowo ostrzeliwani przez alianckie lotnictwo. Czarne Diabły Maczka parły do przodu szybciej niż się tego za kanałem spodziewano. Pan Roman może i nie pamięta co przedwczoraj jadł na kolacje, ale za to doskonale widok nadlatujących alianckich bombowców i otwierających się nad ich głowami luków bombowych. Anglicy wpadli w końcu na „genialny” pomysł - żółte szaliki, którymi mieli z kolegami machać na widok przelatujących nad nimi angielskich samolotów.

To ten żółty szalik zapamiętała Joke. Taka miłość zdarza się tylko raz. Związek małżeński Joke i Roman zawarli 7 grudnia 1946 r.

Tuż po wojnie w Bredzie nie było pracy i młody małżonek mógł jedynie wziąć się za łatanie dziur na drogach. Sprzęt roboczy- łopatę, musiał zorganizować sobie sam. Chwytał się wszystkiego. W końcu udało mu się zatrudnić w Ericsson Telecommunicatie. Teraz mógł również pomagać rodzinie w Polsce.

W grudniu 2016 r. Państwo Figiel obchodzili platynowe gody. Z tej okazji odwiedził ich burmistrz Bredy z listem gratulacyjnym od Jego Wysokości Króla Królestwa Niderlandów Willema Alexandra i Jej Wysokości Królowej Maximy.

Nie zawsze było tak miło. Po pierwszych „achach i ichach” tuż po wyzwoleniu Bredy szybko nastała szara rzeczywistość. Tak naprawdę przypomniano sobie o Maczkowcach dopiero w 50 rocznicę tego wydarzenia.

Po wojnie było ich tu 300 niczym Spartan w Termopilach, dziś nawet nie garstka. Pamiętajmy o nich, tak jak o to prosi Pan Roman, zanim pozostaną nam tylko napisy na nagrobkach.

Wioletta Karabanik/ Konary

Wielkie zmiany w Poczcie Polskiej

Poczta Polska z tradycyjnego operatora pocztowego przestawia się na obsługę e-handlu. Za 5 lat usługi paczkowe i kurierskie mają stanowić dużą część jej przychodów.

Polska to jeden z najszybciej rosnących rynków e-commerce, co pociąga za sobą równie dynamiczny wzrost rynku przesyłek. Według szacunków Poczty Polskiej w 2023 roku jego wartość wzrośnie prawie dwukrotnie do poziomu 12 mld zł, a operatorzy obsłużą już ok. 850 mln paczek. Spółka chce być beneficjentem tego wzrostu i z tradycyjnego operatora pocztowego przestawić się na obsługę e-commerce. Stąd zwiększone inwestycje, m.in. w rozwój sieci Odbiór w Punkcie, własną sieć samoobsługowych automatów paczkowych i budowę nowych hubów logistycznych.

– Udział przesyłek związanych z e-commerce w przychodach Poczty Polskiej cały czas się zwiększa. W tej chwili jest to już prawie 1 mld zł. Oprócz klasycznych przesyłek kurierskich, są też mniejsze przesyłki listowe, które również zawierają towary, i w tym roku będą one stanowić już 16 proc. całości naszych przychodów. Strategicznie przewidujemy, że w ciągu najbliższych pięciu lat przychody z tego segmentu będą już dominujące dla naszej firmy – mówi Grzegorz Kurdziel, wiceprezes zarządu Poczty Polskiej ds. sprzedaży.

Podobnie jak inni operatorzy logistyczni Poczta Polska mocno korzysta na rozwoju polskiego e-commerce. Według Statista Digital Market Outlook Polska znajduje się na 13. miejscu w zestawieniu najszybciej rosnących rynków internetowego handlu, a dane Gemiusa wskazują, że zakupy w sieci robi już ponad 17 proc. Polaków i z roku na rok ten odsetek rośnie. Efektem każdej transakcji jest nowa przesyłka.

Szybki rozwój e-commerce, zwiększona konsumpcja i ogólny wzrost gospodarczy napędzają rynek KEP (przesyłek kurierskich, ekspresowych i paczkowych), który w Polsce rośnie w skokowym tempie już od kilku lat. Jednym z beneficjentów tego wzrostu jest właśnie Poczta Polska. W październikowym raporcie (Rozwój rynku przesyłek kurierskich, ekspresowych i paczkowych [KEP] w Polsce od 2014 r. do 2023 roku") spółka szacuje, że w 2023 roku wartość polskiego rynku KEP sięgnie już blisko 12 mld zł, co w porównaniu z ubiegłym będzie oznaczać prawie 50-procentowy wzrost.

Według Poczty w zeszłym roku operatorzy KEP obsłużyli ponad 476 mln paczek, a wartość rynku przekroczyła 6,9 mld zł. To szacunki nawet wyższe niż te przytaczane przez Urząd Komunikacji Elektronicznej, który podaje, że w ubiegłym roku liczba dostarczonych przesyłek kurierskich i tradycyjnych paczek pocztowych sięgnęła 391,7 mln sztuk. To oznacza ponad 17-proc. wzrost w stosunku do poprzedniego roku. Według UKE w ciągu najbliższych kilku lat ten wolumen ma już wzrosnąć do 500 mln sztuk. Poczta prognozuje z kolei, że do 2023 roku może to być już nawet 850 mln, przy średniorocznym wzroście na poziomie 11 proc. Polski rynek KEP – który wciąż stanowi raptem 3 proc. całego rynku europejskiego – wciąż ma więc olbrzymi potencjał rozwoju.

Szybko rosnąca popularność e-commerce i oczekiwania klientów – skupione głównie na jak najszybszym czasie dostawy – napędzają inwestycje operatorów w technologie i nowe usługi, które pozwoliłyby na te oczekiwania odpowiadać. W Polsce coraz większą popularnością cieszy się rozwijana przez Pocztę możliwość odebrania przesyłki w sieci click&collect. Wspólnie z partnerami spółka stworzyła największą w kraju sieć Odbiór w Punkcie, do której należy w tej chwili blisko 12 tys. punktów (placówki pocztowe, sklepy Żabka, stacje PKN Orlen oraz kioski i saloniki prasowe Ruchu).

– W tym roku chcemy powiększyć tę sieć o ponad 2 tys. naszych agencji pocztowych. Rozmawiamy też z kilkoma nowymi partnerami – mam tu na myśli głównie sieci sklepów – i myślę, że jeszcze w tym roku będziemy mogli ogłosić współpracę – mówi Grzegorz Kurdziel.

W tym roku Poczta Polska zaczęła także rozwijać własną sieć automatów do odbioru paczek. Pierwsze samoobsługowe i dostępne 24/7 automaty paczkowe pojawiły się już m.in. w Warszawie.

– W tym roku będziemy mieli 200 nowych punktów z automatami paczkowymi, zlokalizowanych w strefach 24-godzinnych Poczty Polskiej i w popularnych dyskontach Biedronki – zapowiada Grzegorz Kurdziel.

Spółka uzasadnia, że odbiór zamówień w automatach paczkowych to – obok dostawy kurierskiej i odbioru osobistego – trzecia najchętniej wybierana przez polskich konsumentów opcja dostawy. Potwierdza to także ostatni raport Gemiusa, z którego wynika, że preferuje ją 61 proc. klientów e-commerce.

Poczta mocno stawia również na rozwój infrastruktury do obsługi e-commerce'u. W ubiegłym roku uruchomiła już trzy nowe hale (w Łodzi, Koszalinie i Olsztynie), z kolei w tym dołączą jeszcze trzy kolejne (w Niepołomicach pod Krakowem, Białymstoku oraz Grodzisku Mazowieckim).

– W zeszłym roku kupiliśmy też nową maszynę do sortowania paczek do węzła w Zabrzu. Zdecydowanie pozwoli nam poprawić obsługę logistyczną obszaru Polski Południowej. To tylko pierwszy krok, bo cały projekt nowej architektury logistycznej jest jeszcze bardziej ambitny – zapowiada Grzegorz Kurdziel. – Planujemy uruchomienie centralnego hubu w środkowej Polsce, trzech większych hubów logistycznych i 50 depotów do obsługi przesyłek kurierskich i e-commerce'owych. To istotny element przestawiania się Poczty Polskiej z roli tradycyjnego operatora listowego i pocztowego na zaawansowanego operatora logistycznego dla e-commerce'u.

Wiceprezes zarządu spółki podkreśla, że Poczta Polska jest w tej chwili jedyną firmą z polskim kapitałem działającą na rodzimym rynku usług kurierskich. Pozostałe dawno już zostały przejęte przez zagraniczne podmioty, a polski rynek KEP jest bardzo konkurencyjny i rywalizacja pomiędzy operatorami się zaostrza.

– Niemniej jednak myślę, że Poczta Polska ma wiele przewag, które pozwolą nam odnieść sukces i utrzymać się na tym rynku. Ważną przewagą konkurencyjną Poczty Polskiej jest fakt, że jesteśmy największym polskim pracodawcą i nasi ludzie są naszym największym kapitałem. Mamy również bardzo dobrą znajomość polskiego rynku i bardzo silne relacje z naszymi partnerami biznesowymi. W tej chwili Poczta Polska ma podpisane umowy z ponad 90 tys. firm. Od lat pomagamy im w rozwoju biznesu, jesteśmy bardzo ważnym elementem rozwoju rynku e-commerce i to daje nam do ręki mocne karty i pozwala myśleć o naszej przyszłości na rynku z optymizmem – mówi Grzegorz Kurdziel, wiceprezes zarządu Poczty Polskiej ds. sprzedaży.

Newseria.pl

eprasa.pl 1a7b1dfb16

13 - 19 marca 2020

Piątek

21:30 TVP1

Idealny plan

thriller, Kanada, 2011

24-letni Paul Dynan (Kevin Zegers), mimo ukończonych studiów, nie może znaleźć pracy. Pozbawiony środków do życia i jakichkolwiek perspektyw na przyszłość obmyśla karkołomny plan. Mężczyzna porywa niewiele młodszych od siebie: Nicka Nadera (Dustin Milligan), Hailey Jones (Laura Vandervoort) i Jeffa Vincenta (John Bregar), których ojcowie są właścicielami bajecznych fortun. Za ich uwolnienie żąda okupu w wysokości trzech milionów dolarów. Porywaczowi pomaga dwoje znajomych.

Sobota

22:40 TVN

Nadchodzi Polly

komedia romantyczna, USA, 2004

Reuben Feffer (Ben Stiller) pracuje w firmie ubezpieczeniowej jako analityk ryzyka. W życiu prywatnym jest jednak przesadnie ostrożny i zapobiegliwy, dokładnie planuje każdy dzień swojego życia. Właśnie ożenił się z Lisą Kramer (Debra Messing), agentką nieruchomości, którą uważa za ideał kobiety. Jednak już pierwszego dnia miesiąca miodowego na Karaibach zostaje przez nią porzucony dla muskularnego instruktora nurkowania, Clauda (Hank Azaria). W biurze wszyscy mu współczują.

Niedziela

20:00 TVP2

Hobbit: Niezwykła podróż

film fantasy, Nowa Zelandia, USA, 2012

Akcja filmu rozgrywa się w Śródziemiu 60 lat przed wydarzeniami znanymi z „Władcy Pierścieni". Hobbit Bilbo Baggins to prawdziwy smakosz, domator i elegant. Pewnego dnia, za namową zaprzyjaźnionego czarodzieja Gandalfa (Ian McKellen), postanawia on wziąć udział w wyprawie mającej na celu odzyskanie Ereboru - utraconego królestwa krasnoludów zagarniętego przez smoka Smauga. W ryzykownej misji uczestniczy także trzynastu krasnoludów pod wodzą legendarnego wojownika, Thorina.

Poniedziałek

21:00 TVP1

Wykapany zięć

spektakl teatralny, Polska, 2020

Współczesna polska rodzina żyjąca na jednym z blokowisk. Rodzice, Bogdan (Piotr Lauks) i Wanda (Beata Ziejka), właśnie przygotowują się na pierwsze spotkanie z narzeczonym córki Marty (Karolina Krawczyńska), Filipem (Jakub Kotyński). Ważny i wyczekiwany wieczór zakłóca splot nieoczekiwanych zdarzeń, zawodowe problemy, a także wizyta niepożądanych gości. Przyszły zięć zostanie postawiony w trudnej sytuacji, z której będzie chciał wyjść z twarzą.

Wtorek

20:10 POLSAT

Niezniszczalni 3

film sensacyjny, Francja, Bułgaria, USA, 2014

Barneyowi Rossowi i jego ekipie najemników udaje się odbić z niewoli komandosa, znanego jako Doc. Mistrzowsko władający bronią siecz-ną kompan spędził siedem lat w więzieniu. Niezniszczalni po zwieńczonej sukcesem akcji ruszają do Somalii. Ich zadaniem jest zlikwidowanie miliardera, który handluje bronią i odpowiada za zbrodnie wojenne w Afryce. Wszystko przebiega zgodnie z planem do chwili, gdy Ross orientuje się, z kim ma do czynienia.

Środa

22:30 TVP2

Miłosna zagrywka

komedia romantyczna, Niemcy, USA, 2005

Ben Wrightman jest nauczycielem w liceum. Podczas szkolnej wycieczki poznaje Lindsey (Drew Barrymore), ambitną bizneswoman. Za namową uczniów Ben zaprasza ją na randkę i wkrótce stają się parą. Wszystko miedzy nimi układa się dobrze, aż do momentu, gdy nadchodzi wiosna i rozpoczynają się rozgrywki bejsbolu. Ben jest od dziecka zagorzałym fanem drużyny Red Sox. Sportową pasją zaraził go wuj, który w spadku zostawił mu dożywotnie karnety na wszystkie mecze ulubionego zespołu.

Czwartek

22:30 TVN

Ile waży koń trojański?

komedia, Polska, 2008

Psycholog Zofia Albrecht-Radecka jest kobietą spełnioną. Po rozstaniu z pierwszym mężem, nieudacznikiem i cwaniakiem Darkiem, związała się ze scenarzystą Jakubem, u boku którego odnalazła upragnione szczęście i radość życia. Razem z nim wychowuje córkę z pierwszego małżeństwa, 12-letnią Florentynę. W sylwestrową noc na przełomie 1999 i 2000 roku Zosia obchodzi czterdzieste urodziny. Stwierdza, że ma do losu żal o tyle straconych lat. Uważa, że powinna wcześniej spotkać Kubę.

piątek 13 marca

TVP 1

05:10 DNA doskonały lekarz - film dokumentalny, prod. Francja, 2016, reż. Sarah Laine
06:15 Przysięga - serial obyczajowy
07:05 Elif - serial, prod. Turcja, 2017
08:00 Wiadomości
08:10 Pogoda poranna
08:15 Kwadrans polityczny
08:40 Korona królów - taka historia... - telenowela historyczna TVP
09:10 Magazyn śledczy Anity Gargas - magazyn
09:40 Okrasa łamie przepisy - Kuchnia nad Drwęcą
10:15 Komisarz Alex - serial kryminalny TVP
11:05 Ojciec Mateusz - serial
12:00 Wiadomości
12:15 Agrobiznes
12:35 Agropogoda - magazyn
12:40 Magazyn Rolniczy
13:00 Natura w Jedynce

SERIAL OBYCZAJOWY

14:00 Elif - serial, prod. Turcja, 2017
15:00 Wiadomości
15:10 Pogoda
15:15 Alarm! - magazyn
15:35 Gra słów. Krzyżówka
16:05 Przysięga - serial
17:00 Teleexpress
17:25 Jaka to melodia?
18:00 Klan - telenowela TVP
18:30 Korona królów - taka historia... - telenowela
18:55 Jeden z dziesięciu
19:30 Wiadomości
20:00 Dżingiel Wiadomości
20:10 Alarm! - magazyn
20:35 Archiwista - serial TVP
21:30 Idealny plan - thriller
23:05 Zawód: Amerykanin
23:55 Kompania X - serial
00:50 Siła strachu

TVP 2

04:35 Koło fortuny
05:10 Doktor Kleist - lekarz rodzinny - serial
06:05 Anna Dymna - spotkajmy się
06:35 Familiada - teleturniej
07:05 Przepis dnia
07:15 Pytanie na śniadanie
11:35 Rodzinka.pl - serial komediowy TVP
12:05 Barwy szczęścia - serial obyczajowy TVP
12:35 Koło fortuny - teleturniej
13:10 Va Banque - teleturniej
13:40 Na sygnale - serial
14:10 Czterdziestolatek - serial TVP
15:10 Doktor Kleist - lekarz rodzinny - serial
16:00 Koło fortuny
16:35 Familiada - teleturniej
17:10 Więzień miłości
18:00 Panorama
18:30 Va Banque - teleturniej
18:55 Rodzinka.pl - serial

SERIAL OBYCZAJOWY

19:30 Barwy szczęścia - serial obyczajowy TVP
19:55 Przepis dnia
20:10 Barwy szczęścia - serial obyczajowy prod. TVP
20:35 Starvoice. Gwiazdy Mają Głos! - program rozrywkowy
22:35 Raz się żyje - film fabularny, prod. USA, 2018, reż. Nash Edgerton
00:35 Ona to on - komedia, prod. USA, 2006, reż. Andy Fickman
02:25 McImperium - film obyczajowy, prod. USA, 2016, reż. John Lee Hancock, wyk. Michael Keaton
04:20 Zakończenie dnia

TVN

04:50 Uwaga! - magazyn
05:15 Mango - telezakupy
06:20 Na Wspólnej - serial obyczajowy, Polska
06:50 Kuchenne rewolucje - program kulinarny
07:50 Doradca smaku
08:00 Dzień Dobry TVN - magazyn
11:30 Afera fryzjera - program rozrywkowy
12:15 Ukryta prawda
13:15 Szpital - program obyczajowy
14:15 Detektywi - program kryminalny
15:25 Milionerzy - program
16:00 Szpital - program obyczajowy
17:00 Kuchenne rewolucje - program kulinarno-rozrywkowy
18:00 Ukryta prawda
19:00 Fakty
19:49 Raport smogowy
19:50 Uwaga! - magazyn

FILM PRZYGODOWY

20:00 Jurassic World - film przygodowy, USA, 2015, reż. Colin Trevorrow, wyk. Chris Pratt, Bryce Dallas Howard, Irrfan Khan, Vincent D'Onofrio, Ty Simpkins, Nick Robinson
22:40 Ultimatum Bourne'a - film sensacyjny, USA, Niemcy, 2007, reż. Paul Greengrass, wyk. Matt Damon, Julia Stiles, David Strathairn, Scott Glenn, Albert Finney, Joan Allen
01:00 Kuba Wojewódzki - talk show
02:00 Uwaga! - magazyn
02:20 Noc magii

POLSAT

06:00 Nowy dzień z Polsat News
09:00 Malanowski i Partnerzy
10:00 Sekrety rodziny
11:00 Dlaczego ja?
12:00 Gliniarze
13:00 Trudne sprawy
14:00 Pierwsza miłość
14:45 Dlaczego ja?
15:50 Wydarzenia
16:10 Pogoda
16:15 Interwencja
16:30 Na ratunek 112
17:00 Gliniarze
18:00 Pierwsza miłość
18:50 Wydarzenia
19:20 Sport
19:25 Pogoda
19:30 Świat według Kiepskich - serial
20:05 Dancing with the Stars. Taniec z Gwiazdami
22:05 Tylko jeden. Droga do KSW

HORROR

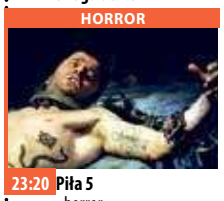

23:20 Piła 5 - horror
W wyniku dramatycznych wydarzeń agentka Perez ginie, a Strahm próbuje wydostać się z podziemnego labiryntu domu towarowego. Ogłuszony przez nieznanego napastnika odzyskuje przytomność ze szklanym akwarium na głowie. Przy każdym ruchu woda wlewa się do środka. Aby się nie utopić, Strahm przebija sobie tchawicę.
01:20 Tajemnice losu
04:55 Disco Gramy - program rozrywkowy prod. Polska
05:40 Telezakupy TV Okazje

TVP Kultura

07:00 Afisz kulturalny
07:20 Teledyski
08:00 Informacje kulturalne - Informator kulturalny
08:25 Studio Kultura
08:40 Witkacego wywoływanie duchów - film animowany, reż. Kazimierz Urbański
09:10 W syberyjskich lasach - film prod. Francja, 2016, reż. Safy Nebbou, wyk. Raphal Personnaz, Evgeniy Sidikhin
11:00 Blisko, coraz bliżej - serial TVP
12:35 Koncert na 707 ulic - program rozrywkowy, reż. Ryszard PLuciński, wyk. Małgorzata Zielińska, Piotr Nardell
13:40 Leonard Bernstein
14:50 Studio Kultura
15:10 Daleko na północy - film animowany, prod. Francja, 2016

FILM OBYCZAJOWY

16:40 Personel - film obyczajowy
18:00 Reżyserzy
19:10 Tygodnik Kulturalny
20:00 Informacje kulturalne
20:30 Wieczór kinomana - Wstęp do filmu
20:35 Wieczór kinomana - Płomienie - film fabularny
23:10 Fabryka hitów
00:10 Tygodnik Kulturalny
00:55 Teraz animacje!
01:35 Afera Thomasa Crowna - film fabularny
03:25 Informacje kulturalne
03:50 Kino nocne - Caravaggio - film biograficzny, prod. Wielka Brytania
05:30 Afisz kulturalny
05:55 Zakończenie dnia

TV Puls

06:00 Nash Bridges - serial sensacyjny
08:00 Reporterzy. Z życia wzięte
09:00 Lombard. Życie pod zastaw - serial obyczajowy
10:00 Zaklinaczka duchów Dzięki swojemu darowi Melinda Gordon potrafi komunikować się z zagubionymi duszami zmarłych ludzi i pomaga im przejść na drugą stronę.
12:00 Kobra - oddział specjalny
14:00 Lombard. Życie pod zastaw - serial obyczajowy
16:00 Reporterzy. Z życia wzięte
18:00 Lombard. Życie pod zastaw - serial obyczajowy
20:00 Kickboxer: Odwet

FILM SENSACYJNY

22:25 Ryzykanci - film sensacyjny
Tajny agent zesłany przez swych mocodawców na przymusową emeryturę ucieka z niewoli, by ratować swoją rodzinę przed zemstą śmiertelnego wroga.
00:10 Zasady walki III: Odkupienie
02:00 Zobacz to! Blok powtórkowy: Niesamowite!
02:40 Na jedwabnym szlaku
03:05 Menu na miarę
04:25 Z archiwum policji - serial dokumentalny
04:50 Dyżur - serial dokumentalny

TVN 7

05:10 Szkoła - obyczajowy
06:10 Mango telezakupy
07:30 Sędzia Anna Maria Wesołowska - program sądowy
08:35 Ukryta prawda - program obyczajowy
10:40 Mango telezakupy
11:00 Idealna niania - program obyczajowy
11:45 Zakochani po uszy - serial, Polska
12:15 Sąd rodzinny - program sądowy
13:15 Sędzia Anna Maria Wesołowska - program sądowy
14:15 Szkoła - obyczajowy
15:15 Ukryta prawda - program obyczajowy
16:15 19 + - obyczajowy
16:55 Brzydula - serial obyczajowy, Polska
18:00 Szkoła - obyczajowy

SERIAL OBYCZAJOWY

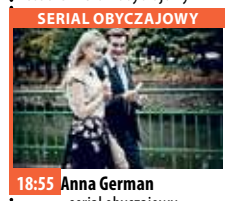

18:55 Anna German - serial obyczajowy, Rosja, Ukraina, Polska, Chorwacja
20:00 Hotel Paradise
21:00 Ślub od pierwszego wejrzenia
22:00 Oczy węża - film sensacyjny, USA, Kanada, 1998, reż. Brian De Palma, wyk. Nicolas Cage, Gary Sinise, John Heard
00:10 Zakochani - film komedia, Polska, 2000, reż. Piotr Wereśniak, wyk. Magdalena Cielecka, Bartosz Opania, Katarzyna Figura, Jan Frycz, Beata Tyszkiewicz, Cezary Pazura, Olaf Lubaszenko
02:30 Noc magii

TV 4

06:00 Strażnik Teksasu Cordell Walker (Chuck Norris) walczy ze wszystkimi formami przestępczości w stanie Teksas. Pomagają mu w tym inni agenci na czele z Jimmym Trivettem (Clarence Gilyard Jr.) oraz pani prokurator Alex Cahill Walker.
08:00 Nasz Nowy Dom
09:00 Sekrety Sąsiadów
09:30 Demakijaż
10:00 Przez żołądek do serca
10:30 Demakijaż
11:00 Awantura o kasę
13:00 Magicy z ulicy
13:30 STOP Drogówka
14:30 Emil pogromca mandatów
15:00 Policjantki i Policjanci
16:00 Słoneczny patrol
18:00 Sekrety Sąsiadów
19:00 Policjantki i Policjanci
20:00 Gwiazdy Kabaretu

SERIAL KRYMINALNY

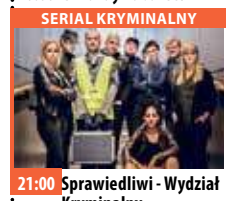

21:00 Sprawiedliwi - Wydział Kryminalny
23:05 Szósty zmysł Do domu mieszkającego w Filadelfii psychiatry, dr. Malcolma Crowe i jego żony Anny włamuje się niezrównoważony psychicznie pacjent Vincent Gray, który oskarża doktora o to, że nie potrafił udzielić mu pomocy. Strzela do niego, po czym odbiera sobie życie. Malcolm powoli dochodzi do siebie po zamachu na jego życie.
01:25 STOP Drogówka - magazyn
02:25 Interwencja
02:40 Disco Polo Life
03:40 Lista Przebojów

eprasa.pl 1a7b1dfb16

KURIER GMIN
TYGODNIK POWIATU WOŁOWSKIEGO
www.kuriergmin.pl

sobota 14 marca

TVP 1

05:35 **Klan** - telenowela TVP
06:25 **Sprawa dla reportera**
07:20 **Rok w ogrodzie**
07:45 **Rok w ogrodzie Extra** - magazyn
08:00 **Pełnosprawni** - magazyn dla niepełnosprawnych
08:25 **Wojsko - polskie.pl**
08:55 **Studio Raban**
09:25 **Rodzinny ekspres** - Żal za grzechy - magazyn
09:55 **Najgorszy rewolwerowiec Dzikiego Zachodu** - komedia, prod. USA, 1968
11:45 **Dziewczyny ze Lwowa** - serial obyczajowy TVP
12:45 **Fascynujący świat** - Kawa, herbata i kakao. Historia w filiżance - film dokumentalny
13:50 **Okrasa łamie przepisy** - Z wojskowej menażki
14:20 **Z pamięci**
14:30 **Jak to działa** - magazyn

REALITY SHOW

15:05 **Sanatorium miłości** - reality show
16:05 **Skoki Narciarskie** - Puchar Świata w lotach - Vikersund - konkurs
17:30 **Teleexpress**
17:40 **Skoki Narciarskie** - Puchar Świata w lotach - Vikersund - konkurs
18:45 **Jaka to melodia?**
19:30 **Wiadomości**
20:10 **Alarm!** - magazyn
20:35 **Komisarz Alex** - serial kryminalny TVP
21:35 **Hit na sobotę - Tylko dla odważnych** - film akcji, prod. USA, 2017
23:55 **Milczenie owiec** - thriller, prod. USA, 1991
02:00 **Jaka to melodia?**
02:40 **Idealny plan** - thriller

TVP 2

04:35 **Koło fortuny**
05:15 **Barwy szczęścia** - serial obyczajowy TVP
06:20 **Dla niesłyszących** - M jak miłość - serial TVP
07:15 **Pytanie na śniadanie**
11:20 **To je Borowicz. Podróże ze smakiem** - magazyn kulinarny
11:55 **Starvoice. Gwiazdy Mają Głos!** - program rozrywkowy
14:00 **Familiada** - teleturniej
14:35 **Koło fortuny**
15:15 **Szansa na sukces**
16:20 **Rodzinka.pl** - serial komediowy TVP
16:55 **O mnie się nie martw** - serial komediowy TVP
17:50 **Dla niesłyszących** - Słowo na niedzielę
18:00 **Panorama**
18:25 **Pogoda**
18:35 **Echo serca** - serial TVP
19:30 **Lajk!**
20:00 **Dance Dance Dance**

FILM OBYCZAJOWY

22:35 **Karate po polsku** - film obyczajowy, reż. Wojciech Wójcik, wyk. Edward Żentara, Dorota Kamińska, Zbigniew Buczkowski, Jerzy Trela, Halina Buyno-Łoza, Bernard Ładysz, Piotr Grabowski, Stanisław Pąk, Franciszek Trzeciak, Michał Anioł
00:15 **Hobbit: Niezwykła podróż** - film przygodowy, prod. Nowa Zelandia, USA, 2012, reż. Peter Jackson, wyk. Ian McKellen, Martin Freeman, Hugo Waeving, Cate Blanchett, James Nesbitt
03:05 **Zakończenie dnia**

TVN

04:50 **Uwaga!** - magazyn
05:15 **Mango** - telezakupy
07:30 **Efekt Domina**
08:00 **Dzień Dobry TVN** - magazyn
11:30 **Na Wspólnej** - serial obyczajowy, Polska
13:20 **MasterChef Junior**
14:55 **O!lśnienia kultury** - gala nagród Onetu i Miasta Kraków
16:00 **Dorota inspiruje** - program
17:00 **Kuchenne rewolucje** - program kulinarno-rozrywkowy
18:00 **36, 6**
19:00 **Fakty**
19:25 **Sport**
19:35 **Pogoda**
19:44 **Raport smogowy**
19:45 **Uwaga!** - magazyn
20:00 **Fryderyki, 2020. Najpiękniejsza polska muzyka**

KOMEDIA

22:40 **Nadchodzi Polly** - film komedia, prod. USA, 2004, reż. John Hamburg, wyk. Ben StillerJennifer Aniston, Philip Seymour Hoffman, Debra Messing, Alec Baldwin, Hank Azaria, Bryan Brown
00:45 **Gniew Tytanów** - film przygodowy, USA, Hiszpania, 2012, reż. Jonathan Liebesman, wyk. Sam Worthington, Liam Neeson, Ralph Fiennes, Édgar Ramírez, Rosamund Pike, Bill Nighy
02:45 **Uwaga!** - magazyn prod. Polska
03:05 **Noc magii**

POLSAT

06:00 **Nowy dzień z Polsat News**
07:45 **Scooby-Doo i upiorny strach na wróble**
08:15 **Potwory kontra obcy: Wielka ucieczka B.O.B.-a** Doktor obchodzi swoje urodziny. Podczas imprezy okazuje się, że tort urodzinowy to bomba. B.O.B połyka ładunek wybuchowy i zyskuje moc czytania w umysłach innych istot.
08:35 **Scooby-Doo i Kiss: Straszenie na scenie**
10:10 **Ewa gotuje**
10:45 **Disco Polo**
11:45 **Jak długo jeszcze?**
13:45 **The Four. Bitwa o Sławę**
15:45 **Kabaret na żywo. Przystanek Radość**
17:50 **Chłopaki do wzięcia**
18:50 **Wydarzenia**

SERIAL KOMEDIOWY

19:30 **Świat według Kiepskich** - serial komediowy
20:05 **The Four. Bitwa o Sławę**
22:10 **Twoja Twarz Brzmi Znajomo**
00:25 **Ballistic** W wyścigu po genialny wynalazek tylko dwoje ludzi może pochwalić się umiejętnościami, talentem i przebiegłością niezbędną by go zdobyć. Niestety, to zaprzysięgli wrogowie. Agentka, znana jedynie pod pseudonimem Sever jest drobiazgowa i niezmordowana w dążeniu do celu.
02:20 **Tajemnice losu**

TVP Kultura

07:00 **Teledyski**
07:10 **Tyle słońca** - przeboje Anny Jantar - koncert
08:10 **Informacje kulturalne** - Informator kulturalny
08:40 **Serialowa nostalgia** - Wojna domowa - serial komediowy TVP
09:10 **Na kredyt** - film obyczajowy, reż. Przemysław Nowakowski, wyk. Łukasz Garlicki, Magdalena Popławska, Magdalena Górska, Karolina Gorczyca, Sławomir Grzywkowski
09:50 **Recital Piotra Orzechowskiego** - film dokumentalny
10:15 **Recital Marka Brachy i Aleksandra Dębicza** - koncert
10:50 **Dokument tygodnia** - W poszukiwaniu umami - film dokumentalny
12:00 **Wrony** - dramat, reż. Dorota Kędzierzawska

FILM OBYCZAJOWY

13:20 **Miasto z morza** - film obyczajowy
15:20 **Szlakiem Kolberga** - Błażej Król - reportaż
15:55 **Wydarzenie aktualne**
16:20 **Sabrina** - film fabularny
18:25 **Baletownik** - magazyn
18:25 **Portrety Komitetu Honorowego 17. Międzynarodowego Konkursu Pianistycznego im. Fryderyka Chopina**
18:45 **Elvis Presley**
20:00 **Informacje kulturalne**
20:30 **Bilet do kina - Bardzo poszukiwany człowiek**
22:40 **Aerosmith: Rocks Donington 2014** - koncert
00:35 **Seans kultowy - Człowiek w dziczy** - western

TV Puls

05:50 **Czynne całą dobę**
07:00 **Taki jest świat** - program Informacyjny prod. Polska
07:50 **Bibliotekarze** Grupa bibliotekarzy poszukuje tajemniczych, starożytnych artefaktów, doświadczając niezwykłych przygód.
08:50 **13 Posterunek 2**
10:10 **Reporterzy. Z życia wzięte**
15:00 **Lombard. Życie pod zastaw** - serial obyczajowy Prowadzenie lombardu to zajęcie ciekawe, momentami ekscytujące, ale i niebezpieczne. Bohaterami serialu są: właściciel lombardu, jego rodzina i pracownicy.
20:00 **Mocne sobotnie kino: Riddick** - film sensacyjny

FILM AKCJI

22:20 **Kickboxer: Odwet** - film akcji Kurt zostaje porwany i trafia do więzienia w Tajlandii. Jedyną szansą na odzyskanie wolności jest walka z bezwzględnym Mongkutem.
00:45 **Pogranicze** - film sensacyjny
02:35 **Zobacz to! Blok powtórkowy: Taki jest świat** - program Informacyjny prod. Polska
03:15 **Menu na miarę**
04:35 **Z archiwum policji** - serial dokumentalny
05:00 **Dyżur** - serial dokumentalny

TVN 7

04:50 **Ukryta prawda** - program obyczajowy
05:50 **Mango** - telezakupy
07:50 **Ukryta prawda** - program obyczajowy
10:50 **Hotel Paradise**
13:50 **Dziewczyny z drużyny III** - film komedia, USA, 2006, reż. Steve Rash, wyk. Hayden Panettiere, Solange Knowles-Smith, Gus Carr, Marcy Rylan, Rihanna
15:50 **Naga broń 2 1/2** - film komedia, USA, 1991, reż. David Zucker, wyk. Leslie Nielsen, Priscilla Presley, George Kennedy, O.J. Simpson, Robert Goulet, Richard Griffiths
17:35 **Nieoczekiwana zmiana miejsc** - film komedia, USA, 1983, reż. John Landis, wyk. Eddie Murphy

FILM PRZYGODOWY

20:00 **Harry Potter i komnata tajemnic** - film przygodowy, USA, Wielka Brytania, 2002, reż. Chris Columbus, wyk. Daniel Radcliffe, Rupert Grint, Emma Watson, Kenneth Branagh, Richard Harris, Maggie Smith, Robbie Coltrane, Alan Rickman, Tom Felton
23:20 **Zaklęte piętro** - film horror, USA, 2008, reż. Stephen Cragg, wyk. John Bishop, Kirk Bovill, Ryan Doom, Austin Highsmith
01:00 **Druga strona medalu** - talk show
02:40 **Noc magii**

TV 4

06:00 **Przygody Kota w butach**
07:05 **101 dalmatyńczyków**
08:55 **Galileo**
10:55 **Święty**
12:55 **Mistrz kierownicy ucieka**
15:00 **STOP Drogówka** - magazyn
16:00 **Policjantki i Policjanci**
19:00 **Galileo**
20:00 **Policjantki i Policjanci**
22:00 **Sprawiedliwi - Wydział Kryminalny** Fabuła serialu koncentruje się na pracy dwóch par policjantów stanowiących dwa zespoły dochodzeniowe i prowadzonych przez nich śledztwach, rozbudowując jednocześnie wątki osobiste każdej z pierwszoplanowych postaci i ukazując ich życiowe perypetie i uczuciowe komplikacje.

KOMEDIA

00:05 **Wstrząsy** - komedia, USA, 1990, reż. Ron Underwood, wyk. Bacon Kevin, Carter Finn, Finn Carter, Gross Michael, Gross Michael, McEntire Reba Akcja rozgrywa się w małym miasteczku, które nawiedzają dziwaczne stwory, prawdopodobnie porywające ludzi.
02:10 **Zagadkowe zgony**
02:40 **Najdziwniejsze zwierzęta świata**
03:40 **TOP 10 Lista Przebojów** - program rozrywkowy prod. Polska
05:45 **Telezakupy TV Okazje**

niedziela 15 marca

TVP 1

05:35 **Klan** - telenowela TVP
06:05 **Słownik polsko@polski** - talk - show
06:35 **Wojsko - polskie.pl** - reportaż
07:00 **Transmisja Mszy Świętej z Sanktuarium Bożego Miłosierdzia w Łagiewnikach**
08:00 **Tydzień**
08:30 **Zakochaj się w Polsce**
09:05 **Ziarno** - Droga Krzyżowa - upadki Pana Jezusa
09:40 **Las bliżej nas** - magazyn
10:15 **Noce i dnie** - serial TVP
11:20 **Klasztorne smaki**
11:50 **Między ziemią a niebem** - magazyn
12:00 **Anioł Pański**
12:15 **Między ziemią a niebem** - magazyn
12:40 **Życiowe wybory**
13:20 **BBC w Jedynce**
14:20 **Z pamięci** - Jan Lenica
14:25 **Weterynarze z sercem**

SERIAL KRYMINALNY

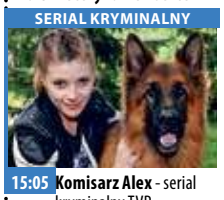

15:05 **Komisarz Alex** - serial kryminalny TVP
16:05 **Skoki Narciarskie** - Puchar Świata w lotach - Vikersund - konkurs
17:30 **Teleexpress**
17:40 **Skoki Narciarskie** - Puchar Świata w lotach - Vikersund - konkurs
18:45 **Jaka to melodia?** - teleturniej
19:30 **Wiadomości**
20:15 **Stulecie Winnych** - serial TVP
21:15 **To był rok!**
22:25 **Zakochana Jedynka - Legalna blondynka 2**
00:10 **Tylko dla odważnych** - film akcji
02:25 **Jaka to melodia?**
03:00 **Milczenie owiec** - thriller, prod. USA, 1991

TVP 2

04:00 **Koło fortuny** - teleturniej
04:30 **Dla niesłyszących - Słowo na niedzielę - Ratunek dla kamiennego serca**
04:40 **Barwy szczęścia** - serial obyczajowy TVP
06:20 **Dla niesłyszących** - M jak miłość - serial TVP
07:15 **Pytanie na śniadanie**
11:20 **Dance Dance Dance** - widowisko
14:00 **Familiada** - teleturniej
14:35 **Koło fortuny** - teleturniej
15:15 **Szansa na sukces. Opole 2020** - widowisko muzyczne
16:20 **Rodzinka.pl** - serial komediowy TVP
16:50 **Lepsza połowa** - serial TVP
17:50 **Zainwestuj w marzenia** - serial TVP
18:00 **Panorama**

SERIAL OBYCZAJOWY

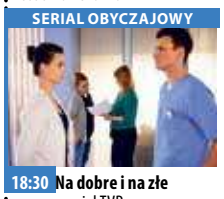

18:30 **Na dobre i na złe** - serial TVP
19:25 **Na sygnale** - serial fabularyzowany prod. TVP
20:00 **Hobbit: Niezwykła podróż** - film przygodowy, prod. Nowa Zelandia, USA, 2012, reż. Peter Jackson
22:55 **Kino bez granic - Droga do zapomnienia** - dramat, prod. Australia, Wielka Brytania, 2013
01:00 **Księżyc i Valentino** - dramat, prod. USA, 1995
02:55 **Karate po polsku** - film obyczajowy, reż. Wojciech Wójcik
04:30 **Zakończenie dnia**

TVN

04:50 **Uwaga!** - magazyn
05:15 **Mango** - telezakupy
07:25 **Nowa Maja w ogrodzie** - program
07:55 **Akademia ogrodnika**
08:00 **Dzień Dobry TVN** - magazyn
11:30 **Efekt Domina**
12:05 **Co za tydzień** - magazyn
12:40 **Kod genetyczny**
13:40 **Ameryka Express**
15:15 **Jurassic World** - film przygodowy, USA, 2015, reż. Colin Trevorrow, wyk. Chris Pratt, Bryce Dallas Howard, Irrfan Khan, Vincent D'Onofrio, Ty Simpkins
18:00 **Dorota inspiruje**
19:00 **Fakty**
19:25 **Sport**
19:35 **Pogoda**
19:44 **Raport smogowy**
19:45 **Uwaga!** - magazyn
20:00 **MasterChef Junior**

FILM PRZYGODOWY

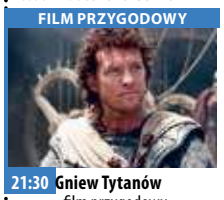

21:30 **Gniew Tytanów** - film przygodowy, USA, Hiszpania, 2012, reż. Jonathan Liebesman, wyk. Sam Worthington, Liam Neeson, Ralph Fiennes, Édgar Ramírez, Rosamund Pike, Bill Nighy Perseusz ponownie wyrusza w niebezpieczną podróż, by uratować Zeusa przed Aresem i Hadesem, którzy pragną rozpętać piekło na ziemi.
23:35 **Motyw** - serial, Polska
00:35 **Kuchenne rewolucje** - program kulinarno-rozrywkowy
01:35 **Uwaga!** - magazyn
01:55 **Noc magii**

POLSAT

06:00 **Nowy dzień z Polsat News**
08:35 **Przygody Kota w butach**
09:05 **Księga smoków** Czkawka, Astrid, Śledzik oraz Pyskacz przeglądają Smoczy Podręcznik i zastanawiają się nad smoczymi tajemnicami.
09:30 **Krowy na wypasie** Poznajcie Otisa, beztroską krowę, która spędza całe dnie na śpiewie, tańcach i psotach. Wspólnie z kolegami i koleżankami z zagrody daje się mocno we znaki właścicielowi farmy, Benowi. Film w polskiej wersji językowej.
11:15 **Tata kontra tata** Will Ferrell oraz Mark Wahlberg w rolach ojczyma i ojca, którzy zaczynają rywalizację o względy dzieci.

FILM ANIMOWANY

13:30 **Smerfy** - film animowany, USA, 2011, reż. Raja Gosnell, wyk. Hank Azaria, Mays Jayma, Neil Patrick Harris, Vergara Sofía
15:40 **Twoja Twarz Brzmi Znajomo**
17:40 **Nasz Nowy Dom**
18:50 **Wydarzenia**
19:20 **Sport**
19:25 **Pogoda**
19:30 **Państwo w Państwie**
20:00 **Kabaret na żywo. Przystanek Radość**
22:10 **W rytmie serca**
23:10 **Ślad**
00:10 **Deadpool**
02:40 **Tajemnice losu**
04:55 **Disco Gramy**
05:40 **Telezakupy TV Okazje**

TVP Kultura

07:00 **Teledyski**
07:45 **Informacje kulturalne**
08:20 **Serialowa nostalgia** - Wszystkie stworzenia duże i małe - serial
09:25 **Od ucha do ucha** - Niezapomniany Leonard Bernstein
10:30 **Od ucha do ucha** - Piotruś i wilk - film
11:10 **Trzeci punkt widzenia** - program publicystyczny
11:40 **Goran - the Camel Man** - film dokumentalny
12:00 **Dom Jeża** - film animowany
12:20 **Niezapomniany romans** - dramat
14:25 **Niżyński**
16:45 **Zaginione Skarby**
17:00 **Niedziela z... Janem Ptaszynem Wróblewskim**
20:00 **Informacje kulturalne**
20:30 **Kultura na bis** - Agata Zubel/Andrzej Bauer

FILM KOSTIUMOWY

21:35 **Niebezpieczne związki** - film kostiumowy, prod. Wielka Brytania, USA
23:45 **Alter** - magazyn kulturalny
00:20 **Dokument.pl**
01:30 **Kino nocne** - Bardzo poszukiwany człowiek - thriller
03:40 **Informacje kulturalne** - Informator kulturalny
04:10 **Teraz animacje!** - Figury niemożliwe i inne historie II - film animowany
04:25 **Teraz animacje!** - film animowany, reż. Marta Pajek
04:45 **Magazyn Rolling Stone, reportaże znad krawędzi 3** - film dokumentalny

TV Puls

05:25 **Tajemnice medyczne**
07:10 **Lombard. Życie pod zastaw** - serial obyczajowy
09:05 **Mali geniusze**
11:05 **Rozbitkowie na Pacyfiku**
13:20 **Najpiękniejsze baśnie braci Grimm: O soli cenniejszej niż złoto**
14:30 **Najpiękniejsze baśnie braci Grimm: Woda życia** Gdy król zaczyna poważnie chorować, jego synowie wyruszają na poszukiwanie tajemniczej wody życia.
15:45 **Góra Czarownic**
17:45 **Pamiętnik księżniczki**
20:00 **Niedziela z gwiazdami: John Wick 2** - film akcji
22:20 **Osaczony**
00:50 **Czas zbrodni**

KOMEDIA

02:55 **Na wariackich papierach** - komedia Maddie Hayes, którą gra Cybill Shepherd, jest byłą modelką. Swoją fortunę zbiła na udziale w licznych reklamach. Pewnego dnia okazuje się, że agent kobiety to zwykły oszust, a ona sama traci cały majątek. Maddie postanawia sprzedać wszystkie należące do niej firmy, łącznie z agencją detektywistyczną.
03:55 **Zobacz to! Blok powtórkowy: Taki jest świat**
04:50 **Na jedwabnym szlaku** - program dokumentalny

TVN 7

04:55 **Ukryta prawda** - program obyczajowy
05:55 **Mango** - telezakupy
07:55 **Wpadki filmowe** - program rozrywkowy
08:30 **Ukryta prawda** - program obyczajowy
10:30 **Hotel Paradise** - program rozrywkowy
11:25 **Hotel Paradise** - Rajskie Rozdanie
12:25 **Zakochani po uszy** - serial, Polska
14:35 **Anna German** - serial obyczajowy, Rosja, Ukraina, Polska, Chorwacja
15:40 **Ślub od pierwszego wejrzenia**
16:45 **Harry Potter i komnata tajemnic** - film przygodowy, USA, Wielka Brytania, 2002, reż. Chris Columbus, wyk. Daniel Radcliffe, Rupert Grint, Emma Watson, Kenneth Branagh, Richard Harris

FILM SENSACYJNY

20:00 **Szybcy i wściekli V** - film sensacyjny, USA, 2011, reż. Justin Lin, wyk. Vin Diesel, Paul Walker, Jordana Brewster, Tyrese Gibson, Chris Ludacris Bridges
22:40 **Oczy węża** - film sensacyjny, USA, Kanada, 1998, reż. Brian De Palma, wyk. Nicolas Cage, Gary Sinise, John Heard, Carla Gugino, Stan Shaw, Kevin Dunn, Michael Rispoli
00:50 **Druga strona medalu** - talk show
02:35 **Noc magii** - program ezoteryczny

TV 4

06:00 **Przygody Kota w butach**
07:05 **101 dalmatyńczyków**
08:00 **Kod Karola Wielkiego** Ike Meiers zaprzestał poszukiwania skarbów, kiedy jego żona zginęła pod skalnym osuwiskiem. Osiem lat po tragicznym wypadku Ike dowiaduje się, że ktoś wznowił jego poszukiwania skarbca Nibelungów, który, jak głosi legenda, odkrył Karol Wielki 1200 lat temu.
10:30 **Galileo**
12:35 **Gwiazdy Kabaretu**
14:45 **Kung Fu Yoga** Jack, profesor archeologii i jego koleżanka po fachu z Indii, Ashmita, postanawiają połączyć siły swoich zespołów w celu wspólnych poszukiwań zaginionego tybetańskiego skarbu.

FILM SENSACYJNY

16:55 **Mistrz kierownicy ucieka** Z Teksasu do Georgii ciężarówka szmugluje piwo, chroniona przez mistrza kierownicy Bandita . Pościgem kieruje, kasując dziesiątki samochodów, szeryf Buford, któremu uciekła sprzed ołtarza synowa.
19:00 **Galileo**
20:00 **Kickboxer** - film sensacyjny
22:05 **Wszyscy jesteśmy Chrystusami**
00:25 **Kobiety i mafia**
02:25 **Interwencja** - magazyn
02:40 **Disco Polo Life**
03:40 **TOP 10 Lista Przebojów**

eprasa.pl 1a7b1dfb16

poniedziałek 16 marca

TVP 1

05:05 **Jeden z dziesięciu** - teleturniej
05:35 **Jaka to melodia?** - teleturniej muzyczny
06:15 **Przysięga** - serial obyczajowy, prod. Turcja, 2019
07:05 **Elif** - serial, prod. Turcja, 2017
08:00 **Wiadomości**
08:10 **Pogoda poranna**
08:15 **Kwadrans polityczny**
08:40 **Korona królów - taka historia...** - telenowela
09:20 **Ranczo** - serial obyczajowy TVP
10:15 **Komisarz Alex** - serial kryminalny TVP
11:00 **Ojciec Mateusz** - serial kryminalny TVP
12:00 **Wiadomości**
12:15 **Agrobiznes**
12:30 **Agropogoda** - magazyn
12:35 **To się opłaca** - magazyn
12:50 **BBC w Jedynce** - Serengeti

SERIAL OBYCZAJOWY

14:00 **Elif** - serial, prod. Turcja, 2017
15:00 **Wiadomości**
15:15 **Alarm!** - magazyn
15:35 **Gra słów. Krzyżówka**
16:05 **Przysięga** - serial
17:00 **Teleexpress**
17:25 **Jaka to melodia?**
18:00 **Klan** - telenowela TVP
18:30 **Korona królów**
18:55 **Jeden z dziesięciu**
19:30 **Wiadomości**
20:10 **Alarm!** - magazyn
20:30 **Leśniczówka**
21:00 **Teatr Telewizji - Wykapany zięć**
22:50 **Świat bez fikcji** - Niemcy - powrót nazizmu
23:50 **Archiwista** - serial TVP
00:45 **To był rok!**
01:55 **Legalna blondynka**

TVP 2

04:40 **Koło fortuny** - teleturniej
05:15 **Doktor Kleist - lekarz rodzinny** - serial, prod. Niemcy, 2014
06:10 **Coś dla Ciebie** - magazyn
06:35 **Familiada** - teleturniej
07:05 **Przepis dnia**
07:15 **Pytanie na śniadanie**
11:35 **Rodzinka.pl** - serial komediowy TVP
12:00 **Barwy szczęścia** - serial obyczajowy TVP
12:30 **Koło fortuny** - teleturniej
13:05 **Va Banque** - teleturniej
13:35 **Na sygnale** - serial fabularyzowany TVP
14:05 **Coś dla Ciebie**
14:30 **Operacja Zdrowie** - magazyn medyczny
15:05 **Doktor Kleist - lekarz rodzinny** - serial, prod. Niemcy, 2017
15:50 **Zainwestuj w marzenia**

TELETURNIEJ

16:00 **Koło fortuny** - teleturniej
16:35 **Familiada** - teleturniej
17:10 **Więzień miłości**
18:00 **Panorama**
18:20 **Pogoda**
18:30 **Va Banque** - teleturniej
18:55 **Rodzinka.pl** - serial komediowy TVP
19:30 **Barwy szczęścia** - serial
19:55 **Przepis dnia**
20:10 **Barwy szczęścia** - serial
20:45 **Kulisy serialu „M jak miłość"**
20:55 **M jak miłość** - serial TVP
21:50 **O mnie się nie martw**
22:50 **Trzy dni Kondora**
23:50 **Życie jest piękne** - dramat
01:55 **Głęboka woda** - serial
02:55 **Droga do zapomnienia**

TVN

04:50 **Uwaga!** - magazyn
05:15 **Mango** - telezakupy
06:20 **Nowa Maja w ogrodzie**
06:50 **Akademia ogrodnika**
07:00 **Kuchenne rewolucje** - program kulinarno-rozrywkowy
08:00 **Dzień Dobry TVN**
11:30 **Afera fryzjera** - program rozrywkowy
12:15 **Ukryta prawda** - program obyczajowy
13:15 **Szpital** - program obyczajowy
14:15 **Detektywi**
15:25 **Efekt Domina**
16:00 **Szpital**
17:00 **Kuchenne rewolucje** - program kulinarno-rozrywkowy
18:00 **Ukryta prawda**
19:00 **Fakty**
19:35 **Sport, Pogoda**
19:49 **Raport smogowy**
19:50 **Uwaga!** - magazyn
20:10 **Doradca smaku**

SERIAL OBYCZAJOWY

20:15 **Na Wspólnej** - serial obyczajowy, Polska
20:55 **Milionerzy** - program rozrywkowy
21:30 **Kod genetyczny**
22:30 **Nieuchwytny** - film sensacyjny, USA, 1996, reż. John Gray, wyk. Steven Seagal, Keenen Ivory Wayans, Bob Gunton, Brian Cox, John M. Jackson, Michelle Johnson
00:30 **Co za tydzień** - magazyn
01:05 **Wewnętrzny wróg** - serial, USA
02:00 **Uwaga!** - magazyn prod. Polska
02:25 **Noc magii**

POLSAT

06:00 **Nowy dzień z Polsat News**
09:00 **Malanowski i Partnerzy**
10:00 **Sekrety rodziny**
11:00 **Dlaczego ja?**
12:00 **Gliniarze**
13:00 **Trudne sprawy**
14:00 **Pierwsza miłość** - serial obyczajowy prod. Polska
14:45 **Dlaczego ja?**
15:50 **Wydarzenia**
16:10 **Pogoda**
16:15 **Interwencja**
16:30 **Na ratunek 112**
17:00 **Gliniarze**
18:00 **Pierwsza miłość** - serial obyczajowy prod. Polska
18:50 **Wydarzenia**
19:20 **Sport**
19:25 **Pogoda**
19:30 **Świat według Kiepskich** - serial komediowy

FILM AKCJI

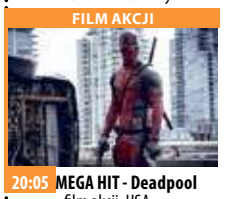

20:05 **MEGA HIT - Deadpool** - film akcji, USA, 2015, reż. Tim Miller, wyk. Baccarin Morena, Brianna Hildebrand Historia byłego agenta służb specjalnych, który w nielegalnym eksperymencie zdobywa umiejętności samouzdrawiania. Obraz Tima Millera to bezkompromisowa parodia kina o herosach.
22:20 **Elizjum**
00:50 **Niezniszczalni 3** - film sensacyjny, USA, Francja, 2014, reż. Hughes Patrick, wyk. Antonio Banderas
03:35 **Tajemnice losu**
04:55 **Disco Gramy** - program rozrywkowy

TVP Kultura

07:00 **Niezapomniany Leonard Bernstein** - Spotkania z muzyką - W hołdzie nauczycielom - cykl dokumentalny
08:05 **Informacje kulturalne**
08:30 **Studio Kultura**
08:45 **Czy można się przysiąść** - film dokumentalny
09:35 **Personel** - film obyczajowy
11:00 **Blisko, coraz bliżej** - serial TVP
12:20 **Meta** - film TVP
13:40 **Elvis Presley**
14:50 **Studio Kultura**
15:10 **Niedziela z... Janem Ptaszynem Wróblewskim**
16:10 **Siódma pieczęć** - dramat, prod. Szwecji
18:00 **Legendy polskiego teatru** - Holoubek
19:15 **Teledysk**
19:30 **Trzeci punkt widzenia**
20:00 **Informacje kulturalne**

DRAMAT

20:30 **Panorama kina polskiego - Generał Nil** - dramat historyczny, prod. Polska, 2008, reż. Ryszard Bugajski, wyk. Olgierd Łukaszewicz, Alicja Jachiewicz
22:40 **Powidoki** - program publicystyczny
22:55 **Antyfonie**
23:30 **Więcej niż fikcja** - Pustynni biegacze - film dokumentalny
00:40 **Żelazna klasyka** - Faust - dramat, prod. Niemcy, 1926, reż. Friedrich Murnau, wyk. Hanna Ralph, Gosta Ekman, Camilla Horn, Frida Richard, Yvette Guilbert
02:35 **Informacje kulturalne**

TV Puls

06:00 **Nash Bridges** - serial sensacyjny
07:00 **Lombard. Życie pod zastaw** - serial obyczajowy
08:00 **Reporterzy. Z życia wzięte** - serial obyczajowy
09:00 **Lombard. Życie pod zastaw** - serial obyczajowy
10:00 **Zaklinaczka duchów**
12:00 **Kobra - oddział specjalny** Każdy kolejny odcinek to odrębna tematyka. W każdym z nich nie brakuje „zabójczej prędkości", efektów specjalnych, napięcia, niebezpiecznych pościgów i komizmu, przedstawianego przez bohaterów. Chcą, aby zawsze na pierwszym miejscu stała sprawiedliwość.
14:00 **Lombard. Życie pod zastaw** - serial

SERIAL OBYCZAJOWY

16:00 **Reporterzy. Z życia wzięte** - serial obyczajowy
18:00 **Lombard. Życie pod zastaw** - serial obyczajowy prod. Polska
20:00 **Triumf sprawiedliwości**
21:45 **John Wick 2** - film sensacyjny
00:10 **Zamknięty krąg**
02:05 **Zobacz to! Blok powtórkowy: Taki jest świat** - program Informacyjny prod. Polska
02:30 **Niesamowite!**
04:15 **Na jedwabnym szlaku**
04:55 **Dyżur** - serial dokumentalny

TVN 7

05:00 **Szkoła** - obyczajowy
06:00 **Mango telezakupy**
07:40 **Sędzia Anna Maria Wesołowska** - program sądowy
08:45 **Ukryta prawda**
10:55 **Idealna niania** - program obyczajowy
11:45 **Zakochani po uszy** - serial, Polska
12:15 **Sąd rodzinny** - program sądowy
13:15 **Sędzia Anna Maria Wesołowska** - program sądowy
14:15 **Szkoła** - obyczajowy
15:15 **Ukryta prawda** - program obyczajowy
16:15 **19 +** - obyczajowy
16:55 **Brzydula** - serial obyczajowy, Polska
18:00 **Szkoła** - obyczajowy
19:00 **19 +** - obyczajowy
19:30 **Zakochani po uszy** - serial, Polska
20:00 **Hotel Paradise**

KOMEDIA

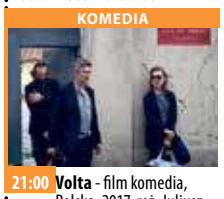

21:00 **Volta** - film komedia, Polska, 2017, reż. Juliusz Machulski, wyk. Andrzej Zieliński, Olga Bołądź, Aleksandra Domańska, Michał Żurawski, Jacek Braciak, Joanna Szczepkowska, Katarzyna Herman
23:15 **Harry Potter i komnata tajemnic** - film przygodowy, USA/Wielka Brytania, 2002, reż. Chris Columbus, wyk. Daniel Radcliffe, Rupert Grint, Emma Watson, Kenneth Branagh, Richard Harris, Maggie Smith, Robbie Coltrane, Alan Rickman, Tom Felton
02:35 **Noc magii**

TV 4

06:00 **Strażnik Teksasu**
08:00 **Nasz Nowy Dom**
09:00 **Święty**
09:30 **Demakijaż**
10:00 **Przez żołądek do serca**
10:30 **Demakijaż**
11:00 **Awantura o kasę**
13:00 **Magicy z ulicy**
13:30 **STOP Drogówka**
14:30 **Emil pogromca mandatów**
15:00 **Policjantki i Policjanci**
16:00 **Słoneczny patrol**
18:00 **Sekrety Sąsiadów**
18:30 **Święty**
19:00 **Policjantki i Policjanci**
20:00 **Święty**
20:30 **Sprawiedliwi - Wydział Kryminalny**
21:40 **Wstrząsy** Akcja rozgrywa się w małym miasteczku, które nawiedzają dziwaczne stwory, prawdopodobnie porywające ludzi. Ukrywają się pod ziemią.

FILM SENSACYJNY

23:40 **Czas Apokalipsy** - film sensacyjny Kapitan sił specjalnych, Willard ma wytropić i zabić tajemniczego pułkownika Kurtza, który wypowiedział posłuszeństwo armii Stanów Zjednoczonych i przedostał się na teren Kambodży na czele własnych, utworzonych z Wietnamczyków oddziałów. Misja w kambodżańskiej dżungli staje się wyprawą w najmroczniejsze rejony ludzkiej natury, do których drogę otwiera szaleństwo i okrucieństwo wojny.
03:25 **Graffiti** - program rozrywkowy
03:35 **SuperLudzie**

dodatek TELEWIZYJNY DO TWOJEJ GAZETY

wtorek 17 marca

TVP 1

05:00 **Jeden z dziesięciu** - teleturniej
05:40 **Jaka to melodia?** - teleturniej muzyczny
06:15 **Przysięga** - serial obyczajowy, prod. Turcja
07:10 **Elif** - serial, prod. Turcja
08:00 **Wiadomości**
08:10 **Pogoda poranna**
08:15 **Kwadrans polityczny**
08:40 **Korona królów** - telenowela historyczna TVP
09:20 **Ranczo** - serial obyczajowy TVP
10:15 **Komisarz Alex** - serial kryminalny TVP
11:05 **Ojciec Mateusz** - serial
12:00 **Wiadomości**
12:15 **Agrobiznes**
12:30 **Agropogoda** - magazyn
12:35 **Magazyn Rolniczy**
12:50 **Natura w Jedynce**
14:00 **Elif** - serial, prod. Turcja
15:00 **Wiadomości**
15:10 **Pogoda**
15:15 **Alarm!** - magazyn

TELETURNIEJ

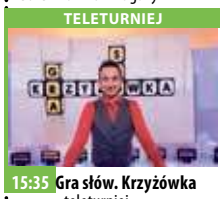

15:35 **Gra słów. Krzyżówka** - teleturniej
16:05 **Przysięga** - serial
17:00 **Teleexpress**
17:20 **Pogoda**
17:25 **Jaka to melodia?**
18:00 **Klan** - telenowela TVP
18:30 **Korona królów**
18:55 **Jeden z dziesięciu**
19:30 **Wiadomości**
20:10 **Alarm!** - magazyn
20:30 **Leśniczówka**
20:55 **Magazyn Ekspresu Reporterów**
21:05 **Zniewolona** - serial
21:55 **Magazyn Ekspresu Reporterów**
23:00 **Ocaleni** - reality show
00:05 **Głębia ostrości**
00:35 **Jeźdźcy** - film fabularny, prod. USA, 1971

TVP 2

05:15 **Doktor Kleist - lekarz rodzinny** - serial
06:10 **Radość...** - reportaż
06:35 **Familiada** - teleturniej
07:05 **Przepis dnia**
07:15 **Pytanie na śniadanie**
11:35 **Rodzinka.pl** - serial
12:00 **Barwy szczęścia** - serial obyczajowy TVP
12:30 **Koło fortuny**
13:05 **Va Banque** - teleturniej
13:35 **Na sygnale** - serial fabularyzowany TVP
14:10 **Dla niesłyszących** - M jak miłość - serial TVP
15:10 **Doktor Kleist - lekarz rodzinny** - serial
16:00 **Koło fortuny**
16:35 **Familiada** - teleturniej
17:10 **Więzień miłości**
18:00 **Panorama**
18:20 **Pogoda**
18:30 **Va Banque** - teleturniej
18:55 **Rodzinka.pl** - serial
19:30 **Barwy szczęścia** - serial
19:55 **Przepis dnia**

SERIAL OBYCZAJOWY

20:10 **Barwy szczęścia** - serial obyczajowy TVP
20:45 **Kulisy serialu „M jak miłość"**
20:55 **M jak miłość** - serial TVP
21:50 **Echo serca** - serial TVP
22:45 **Zainwestuj w marzenia** - serial TVP
22:55 **Ludzkie historie** - Kontrapunkt - Siła modlitwy
23:55 **Rodzinka.pl** - serial komediowy TVP
00:25 **O mnie się nie martw** - serial komediowy TVP
01:25 **Nowa** - serial TVP
02:20 **Życie jest piękne** - dramat, prod. Włochy
04:15 **Spotkanie ze Stephenem Hawkingiem** - film dokumentalny
05:00 **Zakończenie programu**

TVN

04:50 **Uwaga!** - magazyn
05:15 **Mango** - telezakupy
06:20 **Na Wspólnej** - serial obyczajowy, Polska
06:50 **Kuchenne rewolucje** - program kulinarno-rozrywkowy
07:50 **Doradca smaku**
08:00 **Dzień Dobry TVN** - magazyn
11:30 **Afera fryzjera** - program rozrywkowy
12:15 **Ukryta prawda**
13:15 **Szpital** - program obyczajowy
14:15 **Detektywi** - program kryminalny
15:25 **Milionerzy** - program
16:00 **Szpital** - program obyczajowy
17:00 **Kuchenne rewolucje**
18:00 **Ukryta prawda**
19:00 **Fakty**
19:49 **Raport smogowy**
19:50 **Uwaga!** - magazyn
20:10 **Doradca smaku**

SERIAL OBYCZAJOWY

20:15 **Na Wspólnej** - serial obyczajowy, Polska Przeszło dwadzieścia lat temu w pewnym sierocińcu splotły się losy siedmiorga dzieci. Wiktor, Michał, Andrzej, Basia, Leszek, Weronika i Gabriela przyrzekli sobie, że przez resztę życia będą się wspierać i nikt z nich nigdy nie zostanie sam.
20:55 **Milionerzy**
21:30 **Motyw** - serial, Polska
22:30 **Kuba Wojewódzki** - talk show
23:30 **Superwizjer** - magazyn
00:05 **36, 6**
01:05 **Zabójcza broń**

POLSAT

06:00 **Nowy dzień z Polsat News**
09:00 **Malanowski i Partnerzy**
10:00 **Sekrety rodziny**
11:00 **Dlaczego ja?**
12:00 **Gliniarze**
13:00 **Trudne sprawy**
14:00 **Pierwsza miłość** - serial obyczajowy prod. Polska
14:45 **Dlaczego ja?**
15:50 **Wydarzenia**
16:10 **Pogoda**
16:15 **Interwencja** - magazyn
16:30 **Na ratunek 112**
17:00 **Gliniarze**
18:00 **Pierwsza miłość** - serial obyczajowy prod. Polska
18:50 **Wydarzenia**
19:20 **Sport**
19:25 **Pogoda**
19:30 **Świat według Kiepskich**

FILM SENSACYJNY

20:10 **Niezniszczalni 3** - film sensacyjny, USA, Francja, 2014, reż. Hughes Patrick, wyk. Antonio Banderas, Ford Harrison, Gibson Mel Podczas kolejnej, z pozoru rutynowej akcji, Barney Ross i jego ekipa trafiają na starego przyjaciela, Stonebanksa, który zszedł na złą drogę.
22:55 **Stan oblężenia** - thriller sensacyjny
01:20 **Fałszerz**
03:35 **Tajemnice losu**
04:55 **Disco Gramy** - program rozrywkowy prod. Polska
05:40 **Telezakupy TV Okazje**

TVP Kultura

07:00 **Afisz kulturalny**
07:20 **Teledyski**
08:00 **Informacje kulturalne**
08:25 **Studio Kultura**
08:45 **Przystań**
09:10 **Siódma pieczęć** - dramat, prod. Szwecja, 1956
11:00 **Blisko, coraz bliżej** - serial TVP
12:15 **Dzień wielkiej ryby** - film obyczajowy
13:40 **Sztuka Francji** - serial
14:35 **Studio Kultura**
14:55 **Szlakiem Kolberga** - Błażej Król - reportaż
15:35 **Joanna** - film dokumentalny, prod. Polska, 2013
16:30 **Jeszcze nie wieczór** - film obyczajowy
18:00 **Dokument.pl**
19:00 **Teledysk**
19:15 **Powidoki**
19:30 **Antyfonie**
20:00 **Informacje kulturalne**
20:30 **Teatr Telewizji** - Dwa teatry - spektakl

KOMEDIA

21:50 **Lekkie obyczaje - Milou w maju** - komedia, prod. Włochy, Francja, 1990, reż. Louis Malle, wyk. Renaud Danner, Jeanne Herry - Leclerc
23:45 **Alter** - magazyn kulturalny
00:15 **Młoda Polska**
00:50 **Nocny dokument** - Sztuka Skandynawii - serial dokumentalny
01:55 **Informacje kulturalne**
02:25 **Panorama kina polskiego**
04:40 **Taśmy Kultury** - Koszty inwentarza - widowisko artystyczne
04:55 **Teledysk** - program rozrywkowy prod. Polska
05:35 **Afisz kulturalny**
05:50 **Zakończenie dnia**

TV Puls

06:00 **Nash Bridges** - serial sensacyjny
07:00 **Lombard. Życie pod zastaw** - serial obyczajowy
08:00 **Reporterzy. Z życia wzięte** Akcja serialu rozgrywa się w Barczynie - niewielkiej miejscowości powiatowej, która skrywa wiele tajemnic. Od niedawna działa tam redakcja portalu Informacyjnego.
09:00 **Lombard. Życie pod zastaw** - serial
10:00 **Zaklinaczka duchów**
12:00 **Kobra - oddział specjalny**
14:00 **Lombard. Życie pod zastaw** - serial obyczajowy
16:00 **Reporterzy. Z życia wzięte**
18:00 **Lombard. Życie pod zastaw** - serial

FILM AKCJI

20:00 **Uciec, ale dokąd?** Zbiegły więzień Sam Gillen znajduje schronienie na farmie wdowy Clydie Anderson, nękanej przez przedsiębiorców budowlanych. Ryzykując swoją wolność, postanawia jej pomóc.
21:55 **Ryzykanci** - film akcji
23:50 **Piątek trzynastego**
01:45 **Zobacz to! Blok powtórkowy: Tajemnice medyczne**
02:45 **Na jedwabnym szlaku**
04:35 **Z archiwum policji** - serial dokumentalny
05:00 **Dyżur** - serial dokumentalny

TVN 7

05:00 **Szkoła** - obyczajowy
06:00 **Mango telezakupy**
07:40 **Sędzia Anna Maria Wesołowska** - program sądowy
08:45 **Ukryta prawda** - program obyczajowy
10:55 **Idealna niania** - program obyczajowy
11:45 **Zakochani po uszy** - serial, Polska
12:15 **Sąd rodzinny** - program sądowy
13:15 **Sędzia Anna Maria Wesołowska** - program sądowy
14:15 **Szkoła** - obyczajowy
15:15 **Ukryta prawda** - program obyczajowy
16:15 **19 +** - obyczajowy
16:55 **Brzydula** - serial obyczajowy, Polska
18:00 **Szkoła** - obyczajowy
19:00 **19 +** - obyczajowy
19:30 **Zakochani po uszy** - serial, Polska
20:00 **Hotel Paradise**

KOMEDIA

21:00 **Z ust do ust** - film komedia, USA, Australia, 2005, reż. Rob Reiner, wyk. Jennifer Aniston, Kevin Costner, Shirley MacLaine, Mark Ruffalo, Richard Jenkins, Mena Suvari, Christopher McDonald
23:05 **Volta** - film komedia, Polska, 2017, reż. Juliusz Machulski, wyk. Andrzej Zieliński, Olga Bołądź, Aleksandra Domańska, Michał Żurawski, Jacek Braciak, Joanna Szczepkowska, Katarzyna Herman
01:20 **Druga strona medalu** - talk show
02:30 **Noc magii**

TV 4

08:00 **Nasz Nowy Dom**
09:00 **Święty**
09:30 **Demakijaż**
10:00 **Przez żołądek do serca**
10:30 **Demakijaż**
11:00 **Awantura o kasę**
13:00 **Magicy z ulicy**
13:30 **STOP Drogówka**
14:30 **Emil pogromca mandatów**
15:00 **Policjantki i Policjanci** Dynamiczny, pełen zwrotów i suspensu serial obyczajowy opowiadający historię dwóch oddziałów patrolujących ulice współczesnego Wrocławia. Pijackie meliny, zapyziałe podwórka, mety - odważna ekipa pojawia się w najgorszych zakamarkach miasta, by poznać mroczną rzeczywistość.
16:00 **Słoneczny patrol**
18:00 **Sekrety Sąsiadów**

SERIAL OBYCZAJOWY

18:30 **Święty** - serial obyczajowy prod. Polska
19:00 **Policjantki i Policjanci**
20:00 **Święty**
20:30 **Sprawiedliwi - Wydział Kryminalny**
21:40 **Zabójcze wody** Tajemniczy potwór zaatakował rodzinę na morzu. Trzydzieści lat później, jako dorosły człowiek postanawia pomścić śmierć rodziców.
23:30 **Nocna bestia**
01:10 **Galileo** - popularno-naukowy
02:15 **Interwencja**
02:35 **SuperLudzie**
03:05 **Magazyn Atleci Polsat Sport 2020**
03:40 **Trans World Sport 2020**

dodatek TELEWIZYJNY DO TWOJEJ GAZETY

eprasa.pl 1a7b1dfb16

KURIER GMIN
TYGODNIK POWIATU WOŁOWSKIEGO

środa 18 marca

TVP 1

05:05 **Jeden z dziesięciu**
05:35 **Jaka to melodia?** - teleturniej muzyczny
06:15 **Przysięga** - serial obyczajowy, prod. Turcja
07:05 **Elif** - serial, prod. Turcja
08:00 **Wiadomości**
08:10 **Pogoda poranna**
08:15 **Kwadrans polityczny**
08:40 **Korona królów** - telenowela historyczna TVP
09:20 **Ranczo** - serial obyczajowy TVP
10:15 **Komisarz Alex** - serial kryminalny TVP
11:05 **Ojciec Mateusz** - serial kryminalny TVP
12:00 **Wiadomości**
12:15 **Agrobiznes**
12:35 **Agropogoda** - magazyn
12:40 **Rok w ogrodzie Extra**
12:55 **Natura w Jedynce**
14:00 **Elif** - serial, prod. Turcja
15:00 **Wiadomości**
15:15 **Alarm!** - magazyn
15:35 **Gra słów. Krzyżówka**

SERIAL OBYCZAJOWY

16:05 **Przysięga** - serial obyczajowy, prod. Turcja, 2019
17:00 **Teleexpress**
17:25 **Jaka to melodia?**
18:00 **Klan** - telenowela TVP
18:30 **Korona królów**
18:55 **Jeden z dziesięciu**
19:30 **Wiadomości**
20:00 **Pogoda**
20:10 **Alarm!** - magazyn
20:25 **Leśniczówka**
20:55 **Liga Mistrzów** - 1/8 F: FC Barcelona - SSC Napoli
23:10 **Historia bez tajemnic** - Barbra Streisand: narodziny gwiazdy - film
00:15 **Mordercza miłość**
01:50 **Wojsko - polskie.pl**
02:15 **Warto rozmawiać**
03:10 **Jeźdźcy** - film fabularny

TVP 2

05:15 **Doktor Kleist - lekarz rodzinny** - serial
06:10 **Historia dziewczynki z getta** - reportaż
06:35 **Familiada** - teleturniej
07:05 **Przepis dnia**
07:15 **Pytanie na śniadanie**
11:35 **Rodzinka.pl** - serial komediowy TVP
12:00 **Barwy szczęścia** - serial obyczajowy TVP
12:30 **Koło fortuny** - teleturniej
13:05 **Va Banque** - teleturniej
13:35 **Na sygnale** - serial fabularyzowany TVP
14:10 **Dla niesłyszących** - M jak miłość - serial TVP
15:10 **Doktor Kleist - lekarz rodzinny** - serial
16:00 **Koło fortuny**
16:35 **Familiada** - teleturniej
17:10 **Więzień miłości**
18:00 **Panorama**
18:20 **Pogoda**
18:30 **Va Banque** - teleturniej
18:55 **Rodzinka.pl** - serial

SERIAL OBYCZAJOWY

19:25 **Barwy szczęścia** - serial obyczajowy TVP
19:55 **Przepis dnia**
20:05 **Barwy szczęścia** - serial obyczajowy TVP
20:40 **Kulisy seriali Na dobre i na złe i Na sygnale** - felieton
20:50 **Na dobre i na złe** - serial TVP
21:50 **Na sygnale** - serial fabularyzowany TVP
22:30 **Kino relaks - Miłosna zagrywka** - film obyczajowy, prod. USA, 2005, reż. Bobby Farrelly, Peter Farelly
00:25 **Geniusz: Picasso**
01:25 **Woda i władza: kalifornijski przekręt** - film dokumentalny

TVN

04:50 **Uwaga!** - magazyn
05:15 **Mango** - telezakupy
06:20 **Na Wspólnej** - serial obyczajowy, Polska
06:50 **Kuchenne rewolucje** - program kulinarno-rozrywkowy
07:50 **Doradca smaku** - program kulinarny
08:00 **Dzień Dobry TVN** - magazyn
11:30 **Afera fryzjera** - program rozrywkowy
12:15 **Ukryta prawda** - program obyczajowy
13:15 **Szpital** - program obyczajowy
14:15 **Detektywi** - program kryminalny
15:25 **Milionerzy** - program
16:00 **Szpital** - program obyczajowy
17:00 **Kuchenne rewolucje** - program kulinarno-rozrywkowy
18:00 **Ukryta prawda**

PROGRAM INFORMACYJNY

19:00 **Fakty** - program Informacyjny prod. Polska
19:49 **Raport smogowy**
19:50 **Uwaga!** - magazyn
20:10 **Doradca smaku**
20:15 **Na Wspólnej** - serial obyczajowy, Polska
20:55 **Milionerzy**
21:30 **Ameryka Express**
23:00 **Krwawa profesja** - film sensacyjny, USA, 2002, reż. Clint Eastwood, wyk. Clint Eastwood, Jeff Daniels, Anjelica Huston, Wanda De Jesus, Tina Lifford, Paul Rodriguez, Dylan Walsh
01:20 **Mentalista** - serial, USA
02:20 **Uwaga!** - magazyn
02:45 **Noc magii**

POLSAT

06:00 **Nowy dzień z Polsat News**
09:00 **Malanowski i Partnerzy**
10:00 **Sekrety rodziny**
11:00 **Dlaczego ja?**
12:00 **Gliniarze**
13:00 **Trudne sprawy**
14:00 **Pierwsza miłość**
14:45 **Dlaczego ja?**
15:50 **Wydarzenia**
16:10 **Pogoda**
16:15 **Interwencja**
16:30 **Na ratunek 112**
17:00 **Gliniarze**
18:00 **Pierwsza miłość** - serial obyczajowy prod. Polska
18:50 **Wydarzenia**
19:20 **Sport**
19:25 **Pogoda**
19:30 **Świat według Kiepskich** - serial komediowy
20:05 **Nasz Nowy Dom**
21:10 **Zawsze warto**

KOMEDIA

22:10 **To tylko seks** - komedia, USA, 2011, reż. Will Gluck, wyk. Clarkson Patricia, Elfman Jenna, Greenberg Bryan, Mila Kunis, Timberlake Justin
Jamie to młoda, żyjąca pełnią życia specjalistka od rekrutacji. Dzięki swojej pracy poznaje Dylana, dyrektora artystycznego z Los Angeles i namawia go na zmianę pracy i przeprowadzkę do Nowego Jorku, gdzie sama mieszka.
00:35 **Nasz Nowy Dom** - magazyn
02:35 **Tajemnice losu**
04:55 **Disco Gramy**
05:40 **Telezakupy TV Okazje**

TVP Kultura

07:00 **Afisz kulturalny**
07:20 **Teledyski**
08:00 **Informacje kulturalne**
08:25 **Studio Kultura**
08:40 **Vive le Cinematograph!** - film dokumentalny, prod. Polska, 2011, reż. Agnieszka Gomułka
09:30 **Jeszcze nie wieczór** - film obyczajowy, prod. Polska, 2008, reż. Jacek Bławut, wyk. Jan Nowicki, Nina Andrycz, Sonia Bohosiewicz, Irena Kwiatkowska, Danuta Szaflarska, Teresa Szmigielówna, Beata Tyszkiewicz, Ewa Krasnodębska
11:00 **Blisko, coraz bliżej** - serial TVP
12:25 **Niespotykanie spokojny człowiek** - film TVP, prod. Polska, 1975
13:40 **Ikony muzyki** - Queen
14:30 **Studio Kultura**
14:45 **Koło pióra** - magazyn

FILM OBYCZAJOWY

15:20 **Kratka** - film TVP, prod. Polska, 1996
16:25 **Tatarak** - dramat obyczajowy, prod. Polska
18:00 **Pina mnie kiedyś zapytała...** - film dokumentalny, prod. Francja, 1983
19:05 **Teledyski**
19:30 **Co dwie sztuki, to nie jedna** - reportaż
19:50 **Którędy po sztukę**
20:00 **Informacje kulturalne**
20:30 **Na wschód od Hollywood** - Underground - film
23:25 **Ziemia, planeta ludzi** - Jądra Tarzana - film
01:20 **Tribute to Ella. Ewa Bem z zespołem Jana Ptaszyna Wróblewskiego** - koncert

TV Puls

06:00 **Nash Bridges** - serial sensacyjny
Serial sensacyjny opowiadający o walce z przestępczością na ulicach San Francisco. Głównym bohaterem jest sprytny policjant Nash Bridges (Don Johnson), który w raz ze swoim partnerem Joe Dominguez (Cheech Marin) walczy z przestępczością w mieście.
07:00 **Lombard. Życie pod zastaw** - serial
08:00 **Reporterzy. Z życia wzięte**
09:00 **Lombard. Życie pod zastaw** - serial
10:00 **Zaklinaczka duchów**
12:00 **Kobra - oddział specjalny**
14:00 **Lombard. Życie pod zastaw** - serial
16:00 **Reporterzy. Z życia wzięte**

SERIAL OBYCZAJOWY

18:00 **Lombard. Życie pod zastaw** - serial obyczajowy prod. Polska
20:00 **Władcy ognia**
22:05 **Riddick**
00:35 **Rasa**
02:10 **Zobacz to! Blok powtórkowy: Niesamowite!**
02:45 **Niesamowite!**
03:20 **Taki jest świat** - program Informacyjny prod. Polska
04:00 **Na jedwabnym szlaku**
04:35 **Z archiwum policji** - serial dokumentalny prod. Polska
05:00 **Dyżur** - serial dokumentalny

TVN 7

05:00 **Szkoła** - obyczajowy
06:00 **Mango telezakupy**
07:40 **Sędzia Anna Maria Wesołowska**
08:45 **Ukryta prawda** - program obyczajowy
10:55 **Idealna niania** - program obyczajowy
11:45 **Zakochani po uszy** - serial, Polska
12:15 **Sąd rodzinny** - program sądowy
13:15 **Sędzia Anna Maria Wesołowska** - program sądowy
14:15 **Szkoła** - obyczajowy
15:15 **Ukryta prawda** - program obyczajowy
16:15 **19 +** - obyczajowy
16:55 **Brzydula** - serial obyczajowy, Polska
18:00 **Szkoła** - obyczajowy
19:00 **19 +** - obyczajowy
19:30 **Zakochani po uszy** - serial, Polska
20:00 **Hotel Paradise**

FILM OBYCZAJOWY

21:00 **Steve Jobs** - film obyczajowy, USA, Wielka Brytania, 2015, reż. Danny Boyle, wyk. Michael Fassbender, Kate Winslet, Seth Rogen, Jeff Daniels, Michael Stuhlbarg
23:30 **Kac Vegas III** - film komedia, prod. USA, 2013, reż. Todd Phillips, wyk. Bradley Cooper, Ed Helms, Zach Galifianakis, Justin Bartha, Ken Jeong, John Goodman, Melissa McCarthy, Heather Graham
01:35 **Druga strona medalu** - talk show
02:40 **Noc magii**

TV 4

08:00 **Nasz Nowy Dom**
09:00 **Święty**
09:30 **Demakijaż**
10:00 **Przez żołądek do serca**
10:30 **Demakijaż**
11:00 **Awantura o kasę**
13:00 **Magicy z ulicy**
13:30 **STOP Drogówka**
14:30 **Emil pogromca mandatów**
15:00 **Policjantki i Policjanci**
16:00 **Słoneczny patrol**
18:00 **Sekrety Sąsiadów**
18:30 **Święty**
19:00 **Policjantki i Policjanci**
20:00 **Święty**
20:30 **Sprawiedliwi - Wydział Kryminalny** - serial kryminalny prod. Polska
Fabuła serialu koncentruje się na pracy dwóch par policjantów stanowiących dwa zespoły dochodzeniowe i prowadzonych przez nich śledztwach.

FILM SENSACYJNY

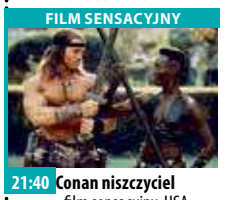

21:40 **Conan niszczyciel** - film sensacyjny, USA, Meksyk, 1984, reż. Fleischer Richard
Potężna królowa Taramis obiecuje Conanowi zwrócić jego utraconą miłość, jeśli ten odnajdzie porwaną księżniczkę i inkrustowany klejnotami legendarny róg. Conan nie wie jednak, że przebiegła królowa chce wykorzystać czarodziejski róg, by obudzić uśpionego do tej pory złego boga Dagotha.
23:45 **Zaginiony w akcji**
01:55 **Zagadkowe zgony**
02:25 **Interwencja** - magazyn
02:40 **Disco Polo Life** - program rozrywkowy

czwartek 19 marca

TVP 1

05:05 **Jeden z dziesięciu** - teleturniej
05:35 **Jaka to melodia?** - teleturniej muzyczny
06:15 **Przysięga** - serial obyczajowy, prod. Turcja, 2019
07:05 **Elif** - serial, prod. Turcja, 2017
08:00 **Wiadomości**
08:10 **Pogoda poranna**
08:15 **Kwadrans polityczny**
08:40 **Korona królów** - telenowela historyczna TVP
09:15 **Ranczo** - serial obyczajowy TVP
10:10 **Komisarz Alex** - serial kryminalny TVP
11:00 **Skoki Narciarskie** - Mistrzostwa Świata
12:10 **Wiadomości**
12:25 **To się opłaca** - magazyn
12:45 **Natura w Jedynce** - Chile: dzika podróż
14:00 **Elif** - serial, prod. Turcja
15:00 **Wiadomości**
15:15 **Alarm!** - magazyn

TELETURNIEJ

15:35 **Gra słów. Krzyżówka** - teleturniej
16:05 **Przysięga** - serial obyczajowy, prod. Turcja
17:00 **Teleexpress**
17:20 **Pogoda**
17:25 **Jaka to melodia?**
18:00 **Klan** - telenowela TVP
18:30 **Korona królów**
18:55 **Jeden z dziesięciu**
19:30 **Wiadomości**
20:10 **Alarm!** - magazyn
20:35 **Ojciec Mateusz** - serial
21:30 **Sprawa dla reportera**
22:25 **Magazyn śledczy Anity Gargas** - magazyn
23:00 **Magazyn kryminalny 997** - magazyn
23:50 **Magazyn Ekspresu Reporterów**
00:55 **Tanie Dranie**

TVP 2

04:30 **Koło fortuny**
05:10 **Doktor Kleist**
06:05 **Operacja Zdrowie**
06:35 **Familiada** - teleturniej
07:05 **Przepis dnia**
07:15 **Pytanie na śniadanie**
11:35 **Rodzinka.pl** - serial komediowy TVP
12:00 **Barwy szczęścia** - serial obyczajowy TVP
12:35 **Koło fortuny** - teleturniej
13:05 **Va Banque** - teleturniej
13:35 **Na sygnale** - serial fabularyzowany TVP
14:10 **Na dobre i na złe** - serial TVP
15:10 **Doktor Kleist - lekarz rodzinny** - serial
16:00 **Koło fortuny**
16:35 **Familiada** - teleturniej
17:10 **Więzień miłości**
18:00 **Panorama**
18:20 **Pogoda**
18:30 **Va Banque** - teleturniej
18:55 **Rodzinka.pl** - serial

SERIAL OBYCZAJOWY

19:30 **Barwy szczęścia** - serial obyczajowy TVP
19:55 **Przepis dnia**
20:10 **Barwy szczęścia** - serial obyczajowy prod. TVP
20:40 **Filmowe czwartki** - Wiesław Kot - felieton
20:45 **Filmowe czwartki - Wielki Gatsby** - dramat, prod. USA, Australia, 2013, reż. Baz Luhrmann, wyk. Leonardo diCaprio, Tobey Maguire, Carey Mulligan
23:20 **Szlak śmierci** - film fabularny, prod. USA, 2009
01:05 **Na granicy**
03:00 **Dzielnica bankowa** - serial sensacyjny, prod. Szwajcaria, Belgia, 2017

TVN

04:50 **Uwaga!** - magazyn
05:15 **Mango** - telezakupy
06:20 **Na Wspólnej** - serial obyczajowy, Polska
06:50 **Kuchenne rewolucje** - program kulinarno-rozrywkowy
07:50 **Doradca smaku**
08:00 **Dzień Dobry TVN** - magazyn
11:30 **Afera fryzjera**
12:15 **Ukryta prawda**
13:15 **Szpital** - program obyczajowy
14:15 **Detektywi**
15:25 **Milionerzy**
16:00 **Szpital** - program obyczajowy
17:00 **Kuchenne rewolucje** - program kulinarno-rozrywkowy
18:00 **Ukryta prawda**
19:00 **Fakty**
19:49 **Raport smogowy**
19:50 **Uwaga!** - magazyn
20:10 **Doradca smaku**

SERIAL OBYCZAJOWY

20:15 **Na Wspólnej** - serial obyczajowy, Polska
20:55 **Milionerzy**
21:30 **Kuchenne rewolucje** - program kulinarno-rozrywkowy
22:30 **Ile waży koń trojański?** - film komedia, Polska, 2008, reż. Juliusz Machulski, wyk. Ilona Ostrowska, Maciej Marczewski, Robert Więckiewicz, Danuta Szaflarska, Sylwia Dziorek
01:05 **Superwizjer** - magazyn reporterów
01:45 **Uwaga!** - magazyn prod. Polska
02:10 **Noc magii**

POLSAT

06:00 **Nowy dzień z Polsat News**
09:00 **Malanowski i Partnerzy**
10:00 **Sekrety rodziny**
11:00 **Dlaczego ja?**
12:00 **Gliniarze**
13:00 **Trudne sprawy**
14:00 **Pierwsza miłość**
14:45 **Dlaczego ja?**
15:50 **Wydarzenia**
16:10 **Pogoda**
16:15 **Interwencja**
16:30 **Na ratunek 112**
17:00 **Gliniarze**
18:00 **Pierwsza miłość**
18:50 **Wydarzenia**
19:20 **Sport**
19:25 **Pogoda**
19:30 **Świat według Kiepskich**
20:05 **Nasz Nowy Dom**
21:10 **Przyjaciółki** - serial obyczajowy prod. Polska
22:10 **Zdrady**

THRILLER

23:10 **Plan lotu** - thriller, USA, 2005, reż. Schwentke Robert, wyk. Beahan Kate, Irby Michael, Jodie Foster, Sarsgaard Peter
Świeżo owdowiała Kyle Pratt leci z sześcioletnią córką Julie z Berlina do Nowego Jorku. Śmierć jej męża nastąpiła nagle - w luku bagażowym znajduje się trumna z jego ciałem, które ma być pochowane w Stanach.
01:25 **Chirurdzy**
03:25 **Tajemnice losu**
04:55 **Disco Gramy** - program rozrywkowy
05:40 **Telezakupy TV Okazje**

TVP Kultura

07:00 **Afisz kulturalny**
07:20 **Teledyski**
08:00 **Informacje kulturalne**
08:25 **Studio Kultura**
08:45 **Inventorium śladów** - film animowany
09:20 **Tatarak** - dramat obyczajowy
11:00 **Blisko, coraz bliżej** - serial TVP
12:35 **Piżama** - film TVP, prod. Polska, 1971
13:10 **Chciałbym się ogolić** - film TVP, prod. Polska
13:40 **Pałac** - film dokumentalny, prod. Polska, 2012
15:05 **Studio Kultura**
15:25 **„Czterdziecha"** - recital
16:30 **Ga, ga. Chwała bohaterom** - film science fiction, prod. Polska, 1985
18:00 **Dokument tygodnia**
19:05 **Teledyski**
19:15 **Kronos** - magazyn kulturalno-społeczny
20:00 **Informacje kulturalne**

FILM KRYMINALNY

20:30 **Czwartkowy klub filmowy - Bullitt** - film kryminalny, prod. USA, 1968
22:30 **Scena Klasyczna** - Maciej Frąckiewicz - koncert
23:20 **Portrety** - Życie Samuela Fullera
00:55 **Kronos** - magazyn
01:40 **Na wschód od Hollywood - Underground** - film fabularny
04:30 **Informacje kulturalne** - Informator kulturalny
05:00 **One. Kobiety kultury** - Alicja Węgorzewska - magazyn kulturalny
05:35 **Afisz kulturalny**
05:50 **Zakończenie dnia**

TV Puls

06:00 **Nash Bridges** - serial sensacyjny
07:00 **Lombard. Życie pod zastaw** - serial
08:00 **Reporterzy. Z życia wzięte**
09:00 **Lombard. Życie pod zastaw** - serial obyczajowy
10:00 **Zaklinaczka duchów**
12:00 **Kobra - oddział specjalny**
14:00 **Lombard. Życie pod zastaw** - serial obyczajowy
16:00 **Reporterzy. Z życia wzięte**
18:00 **Lombard. Życie pod zastaw** - serial
20:00 **Uciekająca panna młoda**
Dziennikarz pisze artykuł o kobiecie, która notorycznie ucieka sprzed ołtarza kolejnym kandydatom na męża.

KOMEDIA

22:20 **Latynoski ogier** - komedia
Maximo, urodzony latynoski lowelas, od zawsze żył na koszt starszych kobiet. Ostatnie 25 lat spędził u boku swojej niemłodej, bajecznie bogatej żony. Niestety kapryśna 80-latka znalazła sobie młodszego, a biedny Maximo został wyrzucony na bruk. Bez pieniędzy, limuzyn i helikoptera. Jedyne co mógł zrobić to zamieszkać u swojej siostry.
00:30 **Fanfan Tulipan**
02:25 **Ojciec Ted** - komedia
03:40 **Zobacz to! Blok powtórkowy**

TVN 7

05:00 **Szkoła** - obyczajowy
06:00 **Mango telezakupy**
07:40 **Sędzia Anna Maria Wesołowska**
08:45 **Ukryta prawda** - program obyczajowy
10:55 **Idealna niania** - program obyczajowy
11:45 **Zakochani po uszy** - serial, Polska
12:15 **Sąd rodzinny** - program sądowy
13:15 **Sędzia Anna Maria Wesołowska** - program sądowy
14:15 **Szkoła** - obyczajowy
15:15 **Ukryta prawda** - program obyczajowy
16:15 **19 +** - obyczajowy
16:55 **Brzydula** - serial obyczajowy, Polska
18:00 **Szkoła** - obyczajowy
19:00 **19 +** - obyczajowy
19:30 **Zakochani po uszy** - serial, Polska
20:00 **Hotel Paradise**

KOMEDIA

21:00 **Nieoczekiwana zmiana miejsc** - film komedia, USA, 1983, reż. John Landis, wyk. Eddie Murphy, Dan Aykroyd, Ralph Bellamy, Don Ameche, Denholm Elliott, Jamie Lee Curtis, Kristin Holby, Frank Oz, James Belushi
23:30 **Szybcy i wściekli V** - film sensacyjny, USA, 2011, reż. Justin Lin, wyk. Vin Diesel, Paul Walker, Jordana Brewster, Tyrese Gibson, Chris 'Ludacris' Bridges
02:05 **Druga strona medalu** - talk show
02:40 **Noc magii** - program ezoteryczny

TV 4

08:00 **Nasz Nowy Dom**
09:00 **Święty**
09:30 **Demakijaż**
10:00 **Przez żołądek do serca**
10:30 **Demakijaż**
11:00 **Awantura o kasę**
13:00 **Magicy z ulicy**
13:30 **STOP Drogówka**
14:30 **Emil pogromca mandatów**
15:00 **Policjantki i Policjanci**
16:00 **Słoneczny patrol**
Akcja serialu rozgrywa się na plaży w południowej Kalifornii. Gwiazda serialu David Hasselhoff występuje w roli szefa patrolu dzielnych i atrakcyjnych ratowników. Wspaniała przygoda, piękne i wysportowane ciała w skąpych strojach kąpielowych, wakacyjne romanse.
18:00 **Sekrety Sąsiadów**
18:30 **Święty**

SERIAL OBYCZAJOWY

19:00 **Policjantki i Policjanci** - serial obyczajowy
20:00 **Święty**
20:30 **Sprawiedliwi - Wydział Kryminalny**
21:40 **Kickboxer** - film akcji, USA, 1989, reż. DiSalle Mark, Worth David
Mistrz świata w kickboxingu, Eric Sloane, przybywa do Tajlandii, aby stoczyć walkę z Tong Po, najlepszym zawodnikiem w kraju.
23:40 **Kobiety i mafia**
01:40 **STOP Drogówka** - magazyn
02:40 **Disco Polo Life**
03:40 **TOP 10 Lista Przebojów**
05:45 **Telezakupy TV Okazje**

eprasa.pl 1a7b1dfb16

Dzień Kobiet w gminie Wołów

Władze gminy Wołów uczciły Dzień Kobiet. W Wołowie można było spotkać burmistrza Dariusza Chmurę, który rozdawał tulipany na ulicy i składał życzenia. Zorganizowano też spotkania z okazji święta kobiet m.in. w Lubiążu, Ratajach, Mojęcicach czy Domaszkowie. Tego dnia rozdano 2 tys. kwiatów. Najmilsze chwile w pracy burmistrza to spotkania z mieszkańcami, zwłaszcza te gdy możemy spotkać się z okazji tak pięknego święta. Choć Dzień Kobiet przypada jutro, to przez cały rok pamiętajmy o Paniach i ich ogromnej roli w budowaniu naszej społeczności- mówi burmistrz Dariusz Chmura.

red

eprasa.pl 1a7b1dfb16

Dzień Kobiet w Lubiążu

Dzień Kobiet w Radeczu

Stowarzyszenie Mieszkańców Wsi Radecz zorganizowało spotkanie ku czci kobietom, z okazji ich święta. Świętowano w świetlicy wiejskiej goszcząc kobiety z terenu całego powiatu wołowskiego. Za dobry humor odpowiadał Kabaret Blade Pojęcie, kobiecą atmosferę pełną piękna wprowadziła Karen Art Obrazy ukazując swój niewątpliwy talent wizażystki wszystkim chętnym kobietom. Nie zabrakło również profesjonalnej oprawy fotograficznej w osobie Olgi Groner.

K.T.

eprasa.pl 1a7b1dfb16

Dzień Kobiet w Mojęcicach

Kwiaty, tort, życzenia, warsztaty kosmetyczne... Tak 7 marca Dzień Kobiet świętowały mieszkanki Mojęcic. W sobotni wieczór Panie spotkały się w mojęcickiej świetlicy, by wspólnie celebrować ten wyjątkowy dzień. Na spotkanie przybył Burmistrz Pan Dariusz Chmura wraz ze swoim zastępcą Panem Janem Janasem i Kierownikiem Wydziału Komunikacji Społecznej i Promocji Panem Michałem Woźnicą. Grupę Panów zasilał Radny Pan Janusz Czarnowski i członkowie Rady Sołeckiej. Panowie obsypali Kobiety gorącymi życzeniami i obdarowali pięknymi tulipanami. Popłynęło także gromkie Sto lat, był toast i pyszny okazjonalny tort. Następnie Uczestniczki przygotowywały naturalne mydełka, błyszczyki do ust i kule do kąpieli.

Było pięknie, smacznie i twórczo. Panie z uśmiechem na ustach dziękowały Panom za życzenia i kwiaty, Instruktorkom za przeprowadzone warsztaty, a sobie wzajemnie życzyły pięknych chwil każdego dnia i spotkania za rok.

Organizatorzy

Dzień Kobiet w gminie Wińsko

W Wińsku, Konarach, Iwnie, Baszynie, Małowicach i innych miejscowościach mginy Wińsko przygotowano uroczystości z okazji Dnia Kobiet. Panie otrzymały kwiaty. Świętowano Dzień Kobiet, i było dużo śmiechu i dobrej zabawy. Życzymy wszystkiego najlepszego zarówno w Ich Dniu, jak i przez cały rok. W uroczystościach udział wzięły władze samorządowe.

zdjęcia/ Wójt Gminy, KOUK Wińsko

eprasa.pl 1a7b1dfb16

PIERWSZY GWIZDEK

PIŁKA NOŻNA

W najbliższą sobotę wybrzmi sędziowski gwizdek, który zakończy zimową przerwę na powiatowych boiskach. Na razie do futbolowej walki powracają jedynie drużyny z klasy okręgowej, którym po jesiennych starciach przewodzą podopieczni trenera **Piotra Bolkowskiego**. Piłkarska wiosna rozpocznie się w sobotnie popołudnie (godzina 15.00), a jedną z aren rywalizacji będzie wołowski stadion, a gośćmi naszego zespołu będą rywale z Orła Marszowice.

Jesienne starcie obu ekip było pewną zapowiedzią udanej rundy, którą gracze MKP zakończyli na pozycji lidera. Na półmetku rywalizacji wołowianie przewodzą więc stawce, ale seria spotkań rewanżowych zapowiada się bardzo ciekawie, gdyż do dwóch dających 4.ligowy awans pozycji mamy 3-4 głównych pretendentów, za których plecami znajdują się inni potencjalni konkurenci, tracący wprawdzie po jesiennych pojedynkach sporo *dystansu*, ale na tym etapie futbolowej walki trudno ich definitywnie skreślić z listy groźnych rywali. Przed wiosennymi konfrontacjami należy więc życzyć sobie, aby nasz zespół potwierdził formę i umiejętności, predestynujące jego zawodników do gry na wyższym poziomie futbolowej rywalizacji.

Przypomnijmy, że w dotychczasowych 15 pojedynkach wołowianie przegrali tylko z wierzbickim WKS (**1-2**) - po zbyt kunktatorskim początku i późniejszej nieskutecznej *pogoni* za wynikiem oraz stracili punkty po domowym remisie (**3-3**) z niedocenianą ekipą oleśnickiej Pogoni. Po pozostałych spotkaniach nasi piłkarze schodzili z murawy *z tarczą*, inkasując w sumie 40 *oczek*. Skuteczność w rywalizacji o 4.ligę jest więc w tym momencie całkowicie w *nogach* naszego zespołu, którego gracze nie muszą wyczekiwać potknięcia konkurencji, tylko systematycznie, z tygodnia na tydzień powiększać własne punktowe konto w maksymalnym wymiarze. W założeniu wydaje się proste, ale piłkarska rzeczywistość potrafi płatać figle i tak jak nie ma odpornych na ciosy bokserów, tak nie ma futbolowej ekipy, która *nie ma z kim przegrać*.

Z całą pewnością sporym atutem MKP jest blok defensywny, który w jesiennych spotkaniach dał się wymanewrować tylko 10 razy, co daje **0,66** traconego gola w meczu i jest to najlepszy wynik w lidze. Pozytywnie należy ocenić także funkcjonowanie 2.linii, a w porównaniu z konkurencją *bronią* się również osiągnięcia formacji ofensywnej, gdyż ze średnią **3,2** trafienia na mecz wołowski zespół może pochwalić się najskuteczniejszym atakiem w lidze. Kłopot jednak w tym, że kluczową w nim rolę odgrywali ofensywni pomocnicy i chyba niewiele zmieniło się w tej kwestii w trakcie zimowej przerwy. - *Po kontuzji do drużyny na mecze przedsezonowe powrócił Marcin Berestecki* - powiedział nam prezes klubu **Robert Sadowski**. - *Spisywał się bardzo dobrze, ale w pojedynku z rezerwami Chrobrego Głogów odnowił mu się uraz i trudno powiedzieć, czy ponownie nie wyeliminuje on go z gry, a jeśli tak - to nie wiemy na jak długo*. Z całą pewnością zawodnik ten byłby rozwiązaniem kłopotów trenera Bolkowskiego w ataku, co pokazał już jesienią, kiedy to na ligowych boiskach spędził zaledwie 132 minuty, ale w ich trakcie 3 razy wpisał się na listę strzelców (gol co 44 minuty).

- *Jesteśmy liderem i oczywistym jest, że chcemy tę pozycję utrzymać do zakończenia rozgrywek* - powiedział nam R. Sadowski zapytany o prognozy na nadchodzące miesiące. - *Bez wątpienia drużyna będzie więc grać pod dodatkową presją, ale jeśli się walczy o awans, to trzeba to wytrzymać. Zawodnicy pokazali już, że stać ich na skuteczny futbol i mam nadzieję, że wiosną zespół MKP nie rozczaruje swoich sympatyków*.

W trakcie zimowej przerwy w kadrze drużyny nie zaszły wielkie zmiany. Wiosną w barwach wołowskiej ekipy nie zobaczymy **Krystiana Jasińskiego**, który powrócił do Wrocławia oraz **Kamila Bąka**, wypożyczonego do Odry Lubiąż. Do składu zespołu powrócił natomiast **Kacper Kowaluk**, pracujący ostatnio nad swoimi umiejętnościami w barwach 4.ligowej Orli Wąsosz, a całkowicie nową postacią w barwach MKP jest **Dominik Rosiński**, 21.latek z żmigrodzkiego Piasta, który najprawdopodobniej stanowił będzie o sile jednego ze skrzydeł zespołu, choć może spróbować swoich sił także w środku pola.

W trakcie przygotowań do nadchodzącej rundy podopieczni trenera Bolkowskiego rozegrali 7 pojedynków, a ostatnim ze sprawdzianów przed ligową walką o punkty był niedzielny pojedynek ze ścinawską Odrą (4.liga). Przed tym starciem nasza drużyna pokonała Polonistów ze Środy Śl. (**4-3**), zwycięstwem zakończyła pojedynek z Prochowiczanką (**3-1**), piłkarskimi kompromisami kończyły się spotkania z Piastem Żerniki (**3-3**) oraz KS Żórawina (**1-1**), ponownie ze zwycięstwa wołowianie schodzili z murawy po meczu z Mirkowem Długołęką (**1-0**), a jedynej sparingowej porażki doznali w konfrontacji z Chrobrym II Głogów (**0-1**).

Niedzielny pojedynek przyniósł piłkarzom MKP kolejne zwycięstwo (**2-1**), a do siatki bramki rywali trafiali **Krystian Włodarczyk** oraz **Kamil Miłkowski**. Okres przygotowawczy nastraja więc dość optymistycznie przed pierwszym wiosennym gwizdkiem, którego miejmy nadzieję nie przeszkodzi chiński koronawirus i w sobotę z rankingowych *oczek* razem z piłkarzami wołowskiej drużyny cieszyć się będzie duża grupa ich kibiców.

Wiosną w barwach wołowskiego MKP nie zobaczymy już Krystiana Jasińskiego, który w poprzedniej rundzie zaprezentował się w 14 pojedynkach (538 minut), a w ich trakcie zdobył 1 gola.

W minionym tygodniu zapadły kolejne rozstrzygnięcia w dolnobrzeskiej halowej rywalizacji futbolistów, których ekipy stanęły na starcie piłkarskiego *wyścigu* w 25.sezonie rozgrywek ligi Air Products. Na ten czas zaplanowano 9 pojedynków, ale kibice mogli emocjonować się jedynie 5 spektaklami, gdyż w pozostałych konfrontacjach na parkiet wyszła tylko jedna drużyna. W rozegranych spotkaniach padło w sumie 26 goli, co dało średnią 5,2 trafienie, a ta jest dość daleka od ligowego rekordu.

SOBOTA, 11.kolejka:

W sobotę do futbolowej rywalizacji przystąpiły drużyny, którym rozegranie zaplanowanych spotkań w 11.kolejce uniemożliwiła atmosferyczna anomalia. Znacznie bardziej sprzyjające okoliczności przyrody nie przekonały jednak zawodników FitStyle, którzy zrezygnowali ze sportowej walki z *Kryzysowymi*. W 1.kolejce zawodnicy stobieńskiego Orła pokonali ekipę AC Pajace (**6-5**) - i za tę porażkę druga z drużyn *płaci* na finiszu rozgrywek mistrzowskim tytułem - ale w 11.kolejce niespodzianki już nie sprawili, okazując się gorszymi od *Pokerzystów*.

FITSTYLE	0
DD KRYZYSU WIEKU SR.	3

WALKOWER

PIŁKARSKI POKER	3
ORZEŁ STOBNO	1

Bramki: K. Tabak (2), T. Płonka oraz J. Drężek.

NIEDZIELE, 14.kolejka:

W niedzielę skuteczność ponad przeciętną ostatnich spotkań zapisali na swoim koncie w konfrontacji z Orłami AC Pajace, ale ich efektowne zwycięstwo w żaden sposób nie przybliżyło zespołu do upragnionego celu, gdyż kolejny łatwy komplet punktów padł łupem *Pokerzystów*, a kiedy swój mecz z Olimpią przegrali piłkarze Przem Transu, wołowianie objęli na chwilę pozycję lidera i z tej *wysokości* mogli oglądać futbolowe starcie Paciaciaków z *dworskim* konkurentem. Główny pretendent do mistrzowskiego tytułu kontrolował przebieg tego meczu i chociaż ich rywale mieli kilka ciekawych momentów, to jednak nie wystarczyło to do sprawienia niespodzianki. Na niedzielny *deser* mogliśmy obejrzeć zacięty piłkarski spektakl, w którym gracze Air Products okazali się odrobinę lepsi od Zjednoczonych.

DD KRYZYSU WIEKU ŚR.	3
ORKAN	0

WALKOWER

AC PAJACE	7
ORŁY	2

Bramki: M. Racki (4), M. Cygan (3) oraz W. Strzemski, K. Strzemski.

TPS TEAM	0
PIŁKARSKI POKER	3

WALKOWER

YOUNG REBELS	0
FITSTYLE	3

WALKOWER

OLIMPIA	3
PRZEM TRANS	1

Bramki: M. Kowalski (2), K. Kopczyński oraz K. Karbowski.

FC PACIACIAKI	2
DWOREK FC	0

Bramki: Maciej Mil, D. Pluta (samobójcza).

AIR PRODUCTS	4
FC ZJEDNOCZENI	3

Bramki: T. Woś (3), A. Łubkowski oraz R. Rejek (2), P. Gryz.

TABELA

1.	FC Paciaciaki	13	34	52-17
2.	Piłkarski Poker	13	32	47-22
3.	AC Pajace	13	31	57-27
4.	Olimpia	13	30	64-23
5.	Przem Trans	14	30	49-39
6.	Dworek FC	13	24	43-30
7.	Air Products	13	19	42-45
8.	FC Zjednoczeni	13	18	64-49
9.	DD Kryzysu Wieku Śr.	13	18	27-48
10.	FitStyle	13	17	43-24
11.	Orły	13	15	43-61
12.	Young Rebels	13	12	28-47
13.	TPS Team	13	6	28-49
14.	Orzeł Stobno	13	6	44-58
15.	Orkan	13	0	10-86

15.kolejka (14 marca, sobota): *Dworek FC - Olimpia* (g.17.00); *FC Zjednoczeni - FC Paciaciaki* (17.40); *FitStyle - Air Products* (18.20); *Piłkarski Poker - Young Rebels* (19.00); *Orły - TPS Team* (19.40); *Orkan - AC Pajace* (20.20); *Orzeł Stobno - DDKWŚ* (21.00); PUCHAR LIGI - 22 marca, niedziela, godzina 17.00.

eprasa.pl 1a7b1dfb16

SREBRNO-BRĄZOWY PUCHAR

TAEKWON-DO

Bardzo ważny sportowy sprawdzian mają za sobą entuzjaści koreańskiej sztuki walki Taekwon-do z dolnobrzeskiego klubu Avasatare, gdyż na przełomie lutego i marca stanęli oni do sportowej rywalizacji na matach w Nowej Rudzie, gdzie rozegrano Puchar Polski w tej widowiskowej dyscyplinie sportu. Impreza zgromadziła na swoim starcie ponad 300 bardzo mocnych zawodniczek i zawodników, reprezentujących barwy 42 klubów z całego kraju. Konkurencja była więc bardzo wymagająca i musi cieszyć fakt, że w tak mocnej stawce talentem i umiejętnościami *błysnęli* reprezentanci naszego klubu.

Na noworudzkiej arenie swoją formę sprawdziła trójka naszych reprezentantów i każdy z nich nie tylko mógł być zadowolonym ze swojego występu, ale i cieszyć się z medalu tych prestiżowych zawodów. Dolnobrzeżanie rywalizowali w kategorii wiekowej 17-18 lat i dodać trzeba, że dla wszystkich był to debiut na imprezie takiej rangi. Tym razem jednak trema nie sparaliżowała ich poczynań, a była raczej czynnikiem dodatkowej motywacji.

Z wielkim zaangażowaniem w każdym ze swoich występów zaprezentował się **Jakub Jakubczak**, który w walkach juniorów (kat.-68kg) walczył na tyle skutecznie, że po całej serii zwycięskich konfrontacji dotarł aż do finału. Jego udane występy mocno rozbudziły apetyty na końcowe zwycięstwo, ale ostatecznie musiał zadowolić się srebrnym krążkiem, co z całą pewnością jest bardzo dobrym rezultatem i znakomitym prognostykiem na kolejne starty. Do *rewelacji* noworudzkich zawodów zaliczyć można także występy w walkach juniorek **Malwiny Szpyry** (-50kg) oraz **Emilii Szpyry** (-50kg), które skutecznymi walkami *przebiły* się do strefy medalowej i chociaż w zmaganiach o najwyższe lokaty musiały już ustąpić znacznie bardziej doświadczonym rywalkom, to jednak ich brązowe krążki należy uznać za duże sukcesy tych młodych zawodniczek klubu z Brzegu Dolnego.

Rezultaty pucharowych zawodów cieszą nie tylko ze względu na medale, ale również na wysoką formę naszych reprezentantów, którzy już niedługo wystąpią w roli gospodarzy Międzywojewódzkich Mistrzostw Taekwon-do (21 marca). Przy własnym, gorącym dopingu zawodniczki i zawodnicy drużyny Avasatare z całą pewnością mogą *wznieść* się jeszcze wyżej, a dobre występy na tych zawodach mogą oznaczać nie tylko regionalne tytuły, ale także klasyfikację do krajowych mistrzostw, więc serdecznie zapraszamy na tę imprezę wszystkich kibiców, a za naszych reprezentantów już teraz mocno trzymamy kciuki.

Z OSTATNIEJ CHWILI

Niestety, piłkarscy kibice w Wołowie nie obejrzą w sobotę pierwszego wiosennego występu swojego zespołu. Na pojedynki swoich ulubieńców dłużej będą musieli poczekać także sympatycy drużyn z niższych lig, gdyż decyzją Dolnośląskiego Związku Piłki Nożnej inauguracja rundy wiosennej sezonu 2019/2020 ze względów bezpieczeństwa przełożona została na ostatni weekend marca (28-29).

Najpopularniejszy Młody Sportowiec Powiatu Wołowskiego 2020

Plebiscyt rozstrzygnięty. Mamy zwycięzców!

Głosowanie zakończyło się 8 marca, a jego wyniki wskazały dwóch zwycięzców:

- w kategorii wiekowej do 14 lat z wynikiem 284 głosów pierwsze miejsca zajęła Magdalena Siedy! (zapasy)
- w kategorii wiekowej do 18 lat z wynikiem 196 głosów pierwsze miejsce zajął Michał Dubowski! (zapasy)

Zwycięzcom serdecznie gratulujemy. Pozostałym uczestnikom dziękujemy za udział we wspólnej zabawie.

Dziękujemy również naszym sponsorom za wspólne promowanie aktywności fizycznej wśród dzieci i młodzieży.

Uwaga! W związku z decyzją Burmistrza Gminy Wołów o odwołaniu i przeniesieniu imprez kulturalnych i sportowych informujemy, że uroczystość odebrania nagród 18 marca w Wołowskim Ośrodku Kultury zostaje również odwołana. Bardzo prosimy o kontakt z redakcją wszystkich uczestników konkursu. Nagrody zostaną wręczone uczestnikom plebiscytu w redakcji tygodnika.

DS TEAM fitness przyszłości

Piwnica pod Wołami Sala Weselna & Catering
OSiR WOŁÓW
Rowerowy Głogów Lubiąż
KSIĘGARNIA Wołów Rynek
ABC Biurex Wołów
MOTO-ROSI Brzeg Dolny

Magdalena Siedy
ZAPASY

KATEGORIA DO LAT 14

Anna Ulatowska
TENIS STOŁOWY

75

Aktualna Mistrzyni Dolnego Śląska Żaczek. Aktualnie nr 1 w ogólnopolskim rankingu do lat 11. Podwójna złota medalistka na Międzynarodowym Turnieju MINI DRZONKOW CUP. Brązowa Medalistka Mistrzostw Polski ŻACZEK. Zawodniczka należy do Klubu: MKS WOLAVIA WOŁÓW SEKCJA TENISA STOŁOWEGO.

sms 7248 NSP.1

Michał Dubowski
ZAPASY

KATEGORIA DO LAT 18

Paulina Hołodniuk
TENIS STOŁOWY

3

Członkini Kadry Województwa Juniorek. Brązowa medalistka Mistrzostw Dolnego Śląska w singlu, deblu i drużynie. Aktualnie wicemistrzyni Polski Szkół Podstawowych. Zawodniczka należy do Klubu: MKS WOLAVIA WOŁÓW SEKCJA TENISA STOŁOWEGO.

sms 7248 NSP.2

eprasa.pl 1a7b1dfb16

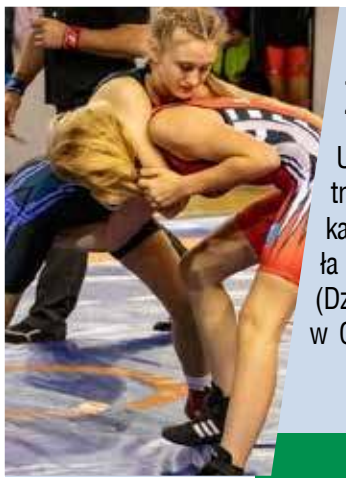

Sara Czech
ZAPASY

13

Utalentowana zawodniczka, systematycznie i ciężko trenuje w klubie Rokita Brzeg Dolny. Jest członkiem kadry wojewódzkiej. W minionym roku uczestniczyła w Międzywojewódzkie Mistrzostwa Młodziczek (Dzierżoniów), gdzie wywalczyła 2.pozycję, zwyciężyła w Ogólnopolski Turniej Kwalifikacyjny Młodziczek

sms 7248 NSP.3

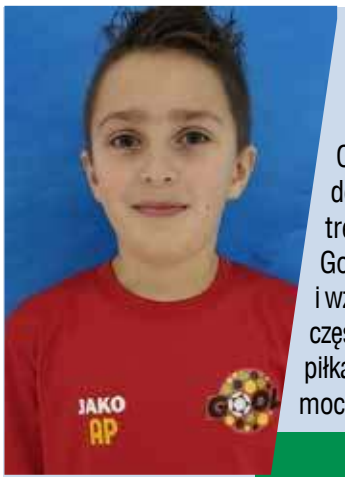

Kacper Wróbel
PIŁKA NOŻNA

25

Od samego początku widać było, że pasją tego młodego sportowca jest piłka nożna. Nawet najcięższe treningi sprawiają temu adeptowi wołowskiej AP Gool prawdziwą przyjemność, a swoją chęcią do pracy i wzorowym zachowaniem na zajęciach szkoleniowych często potrafi nawet zaskoczyć - podobnie, jak w trakcie piłkarskich pojedynków, w których zawsze jest bardzo mocnym ogniwem swojego zespołu.

sms 7248 NSP.5

Karolina Zalewska
PIŁKA NOŻNA

16

Choć futbol ciągle stanowi dziedzinę zainteresowania chłopców, to jednak z dużą śmiałością w świat piłki nożnej wchodzą również dziewczęta. Od dłuższego czasu swoje umiejętności w wołowskiej AP Gool kształtuje Karolina, która od początku zdradzała spory talent. Przez cały sezon ciężko pracuje na zajęciach szkoleniowych, dzięki czemu może stanowić wzór do naśladowania, a w rywalizacji na futbolowej murawie również wyróżnia się swoimi umiejętnościami.

sms 7248 NSP.6

Antoni Kopeć
KOLARSTWO MTB

15

Młody kolarz górski, na co dzień trenujący w DS Team. Zarażony pasją do tego sportu przez swojego tatę od samego początku, kiedy tylko wsiadł na rower, zachwycał niebywałą wydolnością, uporem i dążeniem do jak najlepszego wyniku. Miniony sezon był dla niego debiutanckim w cyklu Bike Maraton, w którym miał okazję pokonać takie góry jak Śnieżka czy Sobótka.

sms 7248 NSP.8

Anżelika Sowa
TENIS STOŁOWY

64

Utalentowana tenisistka dolnobrzeskiego Rokity idzie śladem swoich nieco starszych koleżanek i z powodzeniem walczy przy stołach całego kraju, będąc jedną z bardziej perspektywicznych zawodniczek. Nad swoim talentem pracuje z dużym zaangażowaniem, co później znajduje odzwierciedlenie w jej wynikach na zawodach rangi wojewódzkiej (Wojewódzkie Turnieje Kwalifikacyjne) oraz krajowej (Grand Prix Polski).

.

sms 7248 NSP.9

Oskar Nieckarz
KOLARSTWO MTB

277

Młody sportowiec, który swoją przyszłość i sportową pasję chce związać z kolarstwem górskim. W minionym roku znakomicie spisywał się w cyklu Bike Maraton, znakomicie prezentując się na trudnych technicznie i często nawet niebezpiecznych górskich zjazdach i podjazdach. Swój talent i umiejętności na co dzień szlifuje w wołowskim DS Team, którego barwy godnie reprezentował na kolarskich szlakach.

sms 7248 NSP.10

Jakub Stelmarczyk

39

Szybki, zdyscyplinowany i ciągle idący do przodu młody sportowiec. Ubiegły rok również był dla niego wazny. Dzięki ciężkim treningom lekkoatletycznym pod okiem B.Bolanowskiego wrócił z zawodów w Wałbrzychu z najlepszym czasem w swojej kategorii w biegu na 60m i 300m. Kuba zajął też 2 miejsce w biegu przełajowym im. Janusza Kusocińskiego w Pogalewie w kategorii klas 4, będąc od nich młodszym o ponad rok. Ponownie zdobył 1 miejsce na Memoriale im. J. Szobera w rzucie piłeczką palantową oraz 2 miejsce w biegu na 60m. Jakub od lat kocha piłkę nożną, którą również z sukcesami trenuje w swojej drużynie Mkp. Wołów.

sms 7248 NSP.11

Wiktoria Rak
PŁYWANIE

20

Wesoła i ambitna zawodniczka z dużymi możliwościami, z powodzeniem łączy sukcesy sportowe z bardzo dobrymi wynikami w szkole. Bardzo poważnie podchodzi do każdego treningu co przekłada się na wysokie wyniki na zawodach z których przywozi wiele medali i z sukcesami rywalizuje z najlepszymi zawodniczkami nie tylko z Dolnego Śląska. Najcenniejsze osiągnięcia zeszłego sezonu, w którym przynależała do kadry wojewódzkiej to złoto na dystansie 50m stylem dowolnym na międzynarodowych zawodach w Poznaniu oraz świetne wyniki na Zimowych Mistrzostwach Dolnego Śląska, z których przywiozła trzy medale

sms 7248 NSP.12

Szymon Sinkowski
PŁYWANIE

16

Młody i ambitny zawodnik - kadrowicz wojewódzkich młodzików, który od kilku sezonów trenuje pod okiem trenera Daniela Staronia w dolnobrzeskiej sekcji. Jego forma i uzyskiwane wyniki wciąż idą w górę, a swój talent ten sportowiec potwierdził w ubiegłym roku zdobytymi medalami na najważniejszych zawodach w swoim roczniku: Letnie Mistrzostwach Dolnego Śląska - wicemistrzostwo 100m stylem grzbietowym oraz brąz na dystansie 50m. Na Zimowych Mistrzostwach Dolnego Śląska zdobył wicemistrzostwo na dystansach 50m,100m,200m w stylu grzbietowym.

sms 7248 NSP.13

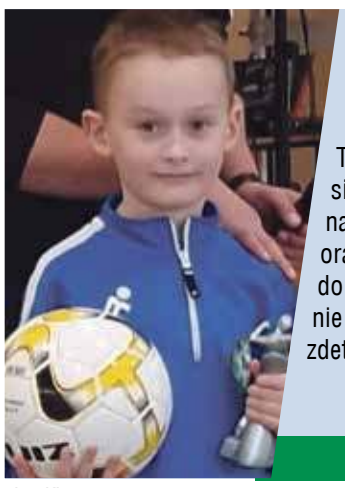

Maciej Żak
PIŁKA NOŻNA

9

Trenuje w grupie żaków i jak na swój wiek cechuje się ponadprzeciętnymi umiejętnościami panowania nad piłką. Jest bardzo zaangażowany w każdy trening oraz sam sobie wyznacza wysokie cele do realizacji, do których ambitnie dąży. Piłka nożna dla Maćka to nie tylko pasja lecz raczej styl życia. Jest osobą bardzo zdeterminowaną i świadomą, mimo młodego wieku.

sms 7248 NSP.14

eprasa.pl 1a7b1dfb16

Oskar Bednarz
PIŁKA NOŻNA

54

Bramkarz i kapitan drużyny trampkarzy w wołowskim MKP. Pracowity, systematyczny i niezwykle ambitny zawodnik, wraz z drużyną osiąga bardzo dobre wyniki w swoich kategoriach, świadomie podchodzi do treningów, wspierając i motywując młodszych kolegów. Jego nieszablonowe parady nie raz dały siwe znaki przeciwnikom. Z pewnością jest to potencjał na profesjonalnego golkipera.

sms 7248 NSP.15

Jakub Hoja
PIŁKA NOŻNA

2

Rocznik 2002 obecnie występujący w zespole juniorów starszych Górnika Polkowice na pozycji Środkowego Obrońcy bardzo dobre wyprowadzenie piłki lewą nogą warunki fizyczne 190 cm i odbiór piłki. Przygoda z piłką rozpoczęta w klubie MKP Wołów później kontynuacja w Chrobrym Głogów i od trzech sezonów Górnik Polkowice

sms 7248 NSP.16

Igor Gryzan
ZAPASY

9

Młody zawodnik MKS ROKITA Brzeg Dolny dla którego zapasy stały się wielką pasją. Mimo młodego wieku wykazuje duże zaangazowanie i pracowitość na treningach. Poczynił ogromne postepy, zdobywając pozytywne wyniki w swojej kategorii wagowej. Talent oraz sumienność otwierają drzwi do pieknej przygody przed tym mlodym zapaśnikiem.

sms 7248 NSP.17

Daniel Arkadiusz
ZAPASY

4

Utalentowany zapaśnik MKS ROKITA Brzeg Dolny. Jest uczniem 1 klasy Technikum. Włożone serce, systematyczność i duże zaangażowanie w rozwój swojej pasji przynosi oczekiwane rezultaty. Ostatnim wysokim osiągnięciem było zdobycie wicemistrza Polski w sumo. Brał udział w Ogólnopolskiej Olimpiadzie Młodzieży.

sms 7248 NSP.18

Antoni Magoń
ZAPASY

6

Nastoletni zawodnik MKS ROKITA Brzeg Dolny a zarazem uczeń 1 klasy Technikum. Wytrwała i sumienna praca na treningach przynosi pozytywne efekty na matach, które znajdują swoje potwierdzenie poprzez zdobycie brązowego medalu Mistrzostw Polski w Sumo.

sms 7248 NSP.19

Maksymilian Żardecki
MTB

97

Dumnie reprezentuje brzeski klub sportowy Pulsbiketeam. Mimo młodego wieku dąży do uzyskania jak najlepszych wyników w zdrowej rywalizacji sportowej uczestnicząc w cyklicznych maratonach rowerowych MTB. Dzięki systematycznym treningom doskonali swoje techniczne umiejętności. Doświadczenia nabyte podczas startów w maratonach MTB owocują bardzo dobrymi wynikami i zdobywaniem miejsc medalowych. W sezonie 2019 wystartował w 13 Bike Maratonach, w tym jednym na dystansie Mega. W klasyfikacji generalnej zajął świetne 3 miejsce w swojej kategorii wiekowej. Brał również udział w 9 startach Bike Atelier Maraton, gdzie w klasyfikacji generalnej zajął 2 miejsce w swojej kategorii wiekowej. Tym samym promuje Miasto i Gminę Brzeg Dolny na imprezach sportowych na terenie woj. dolnośląskiego i śląskiego.

sms 7248 NSP.20

Kamil Zaguła
PIŁKA NOŻNA

1

Zawodnik juniorów starszych dolnobrzeskiego KP, od najmłodszych lat związany z klubem, w którym przechodził poszczególne grupy wiekowe, rozwijając swoje umiejętności. Dał się poznać z jak najlepszej strony jako zawodnik i kolega, łatwo nawiązuje kontakty i posiada przyjazne usposobienie. Pracowity na zajęciach, wzór do naśladowania dla kolegów z drużyny. Jest osobą ambitną, która chętnie, systematycznie i z dużym zaangażowaniem wywiązuje się ze swoich obowiązków na boisku i poza nim. Wchodząc do drużyny seniorów pokazał, że można z nim wiązać bardzo konkretne plany na przyszłość.

sms 7248 NSP.21

Patrycja Psykała
PIŁKA NOŻNA

Zawodniczka KP Brzeg Dolny - rocznik 2007. Piłkę nożną trenuje od 4 lat, a obecnie z drużyną młodzików KP rywalizuje w klasie terenowej. Jaj największym atutem jest uniwersalność, z powodzeniem potrafi grać zarówno prawą, jak i lewą nogą, na piłkarskiej murawie można jej powierzyć wszystkie obowiązki - dobrze spisuje się w defensywie, ale potrafi także rozegrać mecz jeko ważny element w formacji ofensywnej. Kilkukrotnie uznawana za najlepszą zawodniczkę turniejowych rozgrywek, m.in. w styczniu 2019 podczas turnieju halowego w Wińsku czy w lutym 2019 podczas turnieju w Brzegu Dolnym. Zawsze zaangażowana, uśmiechnięta - dobry duch zespołu młodzików.

sms 7248 NSP.22

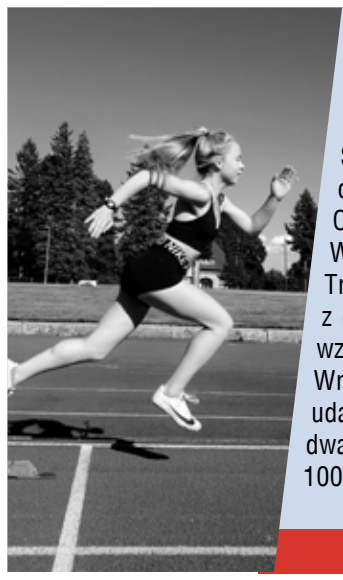

Maja Jurczak
LEKKOATLETYKA

55

Swoją przygodę z lekkoatletyką rozpoczęła przed czterema laty,pod szyldem Wołowskiej Wolavii. Obecnie należy do klubu MKS MOS Wrocław oraz Wołów Biega. Bierze udział w cyklu biegów City Trail,z czego najlepszy wynik udało jej się uzyskać z czasem : 23:36/5km. W minionym sezonie letnim wzięła udział w wielu zawodach Ogólnopolskich : we Wrocławiu,Opolu oraz Oleśnicy. Również w Wołowie udało jej się udowodnić swój sportowy talent zajmując dwa pierwsze miejca oraz drugie kolejno w biegu na 100m,skoku w

sms 7248 NSP.23

eprasa.pl 1a7b1dfb16

TRUDNY SPRAWDZIAN

TENIS STOŁOWY

Przed tygodniem przy dolnobrzeskich stołach swój regionalny prymat potwierdziła tenisistka Wolavii **Anna Ulatowska**, która okazała się najlepszą zawodniczką 3.Wojewódzkiego Turnieju Kwalifikacyjnego. Wspomniana impreza była zresztą bardzo udana dla naszych reprezentantek, które obsadziły wszystkie miejsca na turniejowym podium. W miniony weekend tenisistki z Wołowa i Brzegu Dolnego stanęły jednak przed o wiele trudniejszym zadaniem, gdyż wzięły one udział w rozgrywce w ramach 3.Grand Prix Polski, które zgromadziły w Sępólnie Krajeńskim ponad 100 najzdolniejszych zawodniczek kraju w tej dyscyplinie sportu. Na liście *rozstawionych* tenisistek znalazła się wspomniana wyżej zawodniczka z Wołowa, ale jej dolnobrzeskie koleżanki o prawo gry w turnieju głównym musiały walczyć w eliminacjach.

Przy kujawsko-pomorskich stołach stanęły w piątek dwie zawodniczki Rokity i obie rozpoczęły swój udział w rozgrywce od zwycięstw, ale bez goryczy porażki gry grupowe zakończyła tylko **Anżelika Sowa**. Jej klubowej koleżance **Zuzannie Bazylewskiej** ręka *powinęła* się w 2.pojedynku, ale po zaciętym 5-setowym pojedynku z konkurentką z Gostynina zapewniła jednak sobie udział w rozgrywce *play-off*. Kolejny trudny pojedynek dolnobrzeżanka stoczyła w 1.rundzie fazy pucharowej i tym razem jego rozstrzygnięcie przyniósł *tie-break*, po którego ostatniej piłce ze zwycięstwa mogła cieszyć się zawodniczka Rokity. Niestety, do awansu potrzebne było jeszcze jedno zwycięstwo, ale tym razem dolnobrzeżanka musiała ustąpić pola rywalce z Pabianic. W decydującej rozgrywce tylko jeden pojedynek stoczyła druga z naszych reprezentantek, gdyż na początku Anżelika mogła skorzystać z wolnego losu, ale na kolejnym etapie potwierdziła już swoje umiejętności i dość pewnie pokonała konkurentkę z gostynińskiej Alfy.

W turnieju głównym nasz powiat reprezentowały więc 2 tenisistki i za obie mocno trzymaliśmy kciuki, gdyż wprawdzie daleko im było do miana faworytek marcowej rozgrywki, ale ich sportowy potencjał był na tyle duży, aby można było myśleć o sportowych niespodziankach.

Już w swoim debiutanckim występie w GPP zawodniczka Wolavii stanęła naprzeciwko najwyżej notowanej w krajowym rankingu wrocławianki **Natalii Gaworskiej** i tym razem niespodzianki nie było, choć w każdym z setów wołowianka zmusiła swoją rywalkę do sporego wysiłku. W kolejnym starciu Ania *powróciła* do gry o awans do fazy pucharowej, gdyż w pokonanym polu (**3-1**) zostawiła **Wiktorię Salecką** (Żaczek Fajsławice), a później swoją dobrą formę potwierdziła także w starciu z nieco wyżej notowaną **Agatą Felskowską** (REMUS Miechucino), którą *odprawiła* bez straty seta.

Faworytką w swojej grupie nie była także tenisistka Rokity i przekonała się o tym już na początku, gdyż swoje gry rozpoczęła od zdecydowanej porażki (**0-3**) z torunianką **Amelią Wycichowską**, która zdominowała rywalizację w grupie 7., ale pozostałe zawodniczki ciągle walczyły o 2.premiowane awansem miejsce i w tę rozgrywkę dolnobrzeżanka *weszła* gładkim zwycięstwem (**3-0**) nad **Olgą Zubrycką** (Ósemka Białystok), a swoją dobrą dyspozycję potwierdziła także w starciu z **Martą Zimnicką** (MRKS Gdańsk), którą zakończyła bez straty seta, dzięki czemu mogła się cieszyć z awansu.

W sobotni wieczór rozpoczęły się zmagania w fazie *play-off*, na początku której los skojarzył A. Sowę z krakowianką **Matyldą Hadryś**, mającą już ugruntowaną pozycję w czołówce krajowych młodziczek. Nasza zawodniczka zaprezentowała się w tym starciu z bardzo dobrej strony, o każdą *piłkę* walcząc z dużą ambicją, ale tym razem ten sportowy *arsenał* okazał się wystarczający jedynie do zwycięstwa w jednej partii i ostatecznie dolnobrzeżanka odeszła od stołu jako pokonana (**1-3**). Po krótkim odpoczynku zawodniczka Rokity jeszcze raz zaprezentowała swoje umiejętności i w pojedynku o 17.pozycję w imprezie po zaciętym spotkaniu i emocjonującym *tie-break'u* pokonała **Kingę Mikulską** (Włókniarz Pabianice).

Na początku fazy pucharowej trudne zadania czekało także A. Ulatowską, która musiała zmierzyć się z wyżej notowaną **Aleksandrą Kuzio** (Zarabie Myślenice), ale początek starcia należał do naszej reprezentantki, która w pierwszych starciach zdecydowanie nadawała ton rywalizacji i mogła cieszyć się ze zwycięstwa w dwóch setach. W kolejnych starciach rywalka jednak *obudziła się* i doprowadziła do remisu, ale 5.set należał zdecydowanie do tenisistki Wolavii, która w tej odsłonie oddała konkurentce zaledwie 1 *piłkę*. W 2.rundzie naprzeciwko naszej tenisistki stanęła **Natalia Bogdanowicz** (Warmia Lidzbark Warmiński) i tym razem wołowianka znalazła się w głębokiej defensywie, z której nie udało jej się wyjść aż do meczbolu (**0-3**), a rywalka w kolejnych swoich występach punktowała na tyle skutecznie, że okazała się najlepszą zawodniczką imprezy w Sępólnie Krajeńskim.

Swój ostatni pojedynek nasza tenisistka stoczyła w niedzielne przedpołudnie, w rywalizacji o 9.lokatę pokonując (**3-1**) konkurentkę z Jastrzębia Zdroju.

Na 19.pozycji w rankingu młodzików po wcześniejszych imprezach z cyklu GPP plasował się wołowianin **Wiktor Ulatowski**, dzięki czemu mógł spokojnie czekać na sobotnie gry w turnieju głównym, a w międzyczasie mógł dopingować swoich klubowych kolegów, którzy znaleźli się w gronie ponad 100 tenisistów, którzy swoje sportowe boje toczyli w piątkowych eliminacjach. Grupowe gry bez większych błędów *zaliczyli* **Karol Kalisz** i **Jakub Staszczyk**, ale w fazie *play-off* obaj musieli przełknąć gorzką pigułkę porażki i ostatecznie nie zobaczyliśmy ich w sobotę przy tenisowych stołach.

Nasz turniejowy *jedynak* swoje grupowe gry rozpoczął od zaciętego starcia z niżej notowanym **Piotrem Nyklem** (Kępa Dębica), w którym rozpoczął od dwóch zwycięskich setów, ale potem zupełnie spuścił z tonu i ostatecznie musiał pogodzić się z porażką (**2-3**). Pod przysłowiową ścianą wołowianin znalazł się po porażce (**0-3**) z **Maksymilianem Gwizdoniem** (KS Mysław), ale ponieważ rankingowa sytuacja była dość złożona, to zwycięstwo (**3-0**) z reprezentantem gospodarzy **Mateuszem Jesse** dało zawodnikowi Wolavii awans do pucharowej rozgrywki.

Niestety, już w 1.rundzie *play-off* nasz tenisista musiał zmierzyć się z liderem rankingu młodzików oraz głównym faworytem do zwycięstwa **Dawidem Jadamem** (Kolping Jarosław) i tym razem niespodzianki nie udało się sprawić, a w kolejnych swoich występach jarosławianin prezentował się równie skutecznie, dzięki czemu stanął na najwyższym stopniu podium marcowej edycji GPP. W swoim ostatnim występie W. Ulatowski pokonał (**3-0**) działdowianina Michała Lipowskiego i mógł cieszyć się z 17.pozycji.

KOSZYKÓWKA

NIEPOKONANA FALA

Przed tygodniem informowaliśmy o udanym występie koszykarzy dolnobrzeskiego ELIS na starcie 40.edycji rozgrywek WRO-Basket, a w minioną niedzielę przed szansą na pierwsze zwycięstwo w zmaganiach Dolnośląskiej Amatorskiej Lidze Koszykówki stanęli zawodnicy Basket Team Lubiąż. Nasz zespół o swoim debiutanckim występie w XX.sezonie tych rozgrywek chciałby chyba szybko zapomnieć, a najlepszą do tego okazją byłby z całą pewnością udany występ przeciwko zawodnikom Pokonamy Falę, którzy ze swojego pierwszego występu również nie byli zadowoleni, gdyż ustąpili pola *Grzybiarzom* (**38-57**). Obie drużyny miały więc coś do udowodnienia, nie tylko rywalom, ale przede wszystkim sobie. Niestety, i tym razem lubiążanie musieli pogodzić się ze sportowym niepowodzeniem.

Niedzielny mecz w zasadzie nie miał historii, a jeśli nawet - to bardzo krótką. Od pierwszej syreny do zdecydowanego ataku ruszyli rywale, którzy otworzyli wynik efektowną *trójką*. Początek w wykonaniu naszej drużyny nie był wiec najlepszy, ale potem było jeszcze gorzej, gdyż konkurencja niepodzielnie rządziła na wrocławskim parkiecie i kiedy wreszcie strzelecką niemoc lubiążan przełamał z linii rzutów osobistych **Bartosz Bukiewicz**, przeciwnicy mieli już na koncie 16 *oczek*. Potem skutecznym egzekutorem koszykarskich *karnych* okazał się **Jarosław Kochmański**, ale jego trafienia *zamknęły* punktowy dorobek naszego zespołu w 1.kwarcie, a ten na tle dokonań konkurentów wyglądał bardzo blado (3:20).

Przez chwilę w 2.starciu wydawało się, że lubiążanie ruszyli do kontrataku, gdyż zza linii 6,75m trafił **Marcin Szymecki**, ale w 9 sekund później rywale odpowiedzieli tym samym, a w kolejnych akcjach powiększali jeszcze swoją przewagę (6:29). Później ciężar gry w ofensywie na swoje barki wziął J. Kochmański, ale punktował ze średnią skutecznością i nawet celne osobiste **Rafała Ożóga** nie poprawiły humorów naszym zawodnikom, którzy na kolejną przerwę schodzili z dużym punktowym deficytem (11:31).

Po zmianie stron obraz gry nieco się wyrównał, a do protokołu meczowego trafił za 2 *oczka* Michał Garncarz, a po skutecznych akcjach J. Kochmańskiego i M. Szymeckiego przewaga rywali nieco stopniała (19:33), choć cały czas trzymali oni przysłowiową rękę na pulsie, kontrolując rezultat nie tylko dzięki wypracowanej wcześniej przewadze, ale i kolejnym skutecznym atakom, dzięki czemu ich przewaga po 3.odsłonie niedzielnego meczu *stopniała* zaledwie o punkt (21:40).

Na początku ostatniego starcia obie strony poszły na ostrą wymianę ciosów, a w zespole BTL ciężar prowadzenia gry w ofensywie wziął na siebie R. Ożóg, trafiając 3 razy za 3 punkty. Ponieważ jednak konkurenci ciągle potrafili wymanewrować lubiąską defensywę, jego celne rzuty nie wpłynęły znacząco na rezultat pojedynku (30:50). Już do końcowej syreny oglądaliśmy więc wyrównany pojedynek, ale ciągle naszym zawodnikom nie udało się zniwelować strat z początku pojedynku i drużyna z Lubiąża po raz kolejny zeszła z wrocławskiego parkietu jako pokonana.

BASKET TEAM LUBIĄŻ
- Pokonamy Fale 44-67
3:20; 8:11; 10:9; 23:27

BTL: J. Kochmański (17pkt.-7zb.-3as.), R. Ożóg (14-7-3), M. Szymecki (10-4-2), M. Garncarz (2-1-0), B. Bukiewicz (1-5-6), Marcin Tomczak (0-6-2).

7.GRAND PRIX WETERANÓW

W tym samym czasie, kiedy przy stołach w Sępólnie Krajeńskim rywalizowały nasze *ping-pongowe* nadzieja, swoje sportowe pojedynki w Kwidzynie toczyli nestorzy celuloidowej piłeczki, którzy zdecydowali się stanąć do rywalizacji w 7.Grand Prix Polski weteranów. Jak zwykle w związku z tymi spotkaniami mogliśmy liczyć na kolejne dobre występy dolnobrzeżanina **Ryszarda Banaszkiewicza**, który jest jednym z *filarów* w rywalizacji grupy M 75-79. I tym razem nasz reprezentant znalazł się w grupie tenisistów, którzy wyznaczali poziom rywalizacji, a swoje aspiracje do końcowego triumfu zgłosił już w pojedynkach grupowych, które *zaliczył* bez straty seta. W ćwierćfinałowej konfrontacji do dużego wysiłku zmusił naszego zawodnika zmusił bydgoszczanin **Grzegorz Chrapkowski**, ale emocjonującą rywalizację w *tie-break'u* znacznie lepiej wytrzymał tenisista z Brzegu Dolnego, który później w półfinale sięgnął już po przekonywujące zwycięstwo (**3-0**) w pojedynku z **Eugeniusem Góreckim** (Gdańsk). Kwidzyńskie zmagania tej grupy wiekowej zmierzały więc w znanym kierunku, gdyż w grze finałowej nasz reprezentant stanął naprzeciwko **Henryka Glury** (Bydgoszcz), z którym od samego początku rywalizuje o końcowe zwycięstwo w cyklu GPPW. Finałowe starcie znacznie lepiej rozpoczął rywal, który na swoją korzyść rozstrzygnął dwa pierwsze sety. W kolejnym starciu dużo śmielej zaatakował dolnobrzeżanin, dzięki czemu zniwelował stratę, ale kolejna rozgrywka ponownie padła łupem bydgoszczanina, który ostatecznie zajął najwyższy stopień kwidzyńskiego podium.

2.LIGA KOBIET

Regionalna rywalizacja w 2.lidze kobiet rozegrać się w tym sezonie miała pomiędzy ekipami z Brzegu Dolnego, Wołowa oraz Stronia Śl., ale ostatecznie tenisistek z trzeciego ośrodka nie zobaczyliśmy w czwartek (5 marca) przy dolnobrzeskich stołach. Rozgrywka stała się więc wewnętrzną sprawą naszych ekip, a tenisowe *derby* zdecydowanie lepiej rozpoczęły gospodynie, w barwach których od początku punktowały **Milena Chrabąszcz**, **Liliana Przybył**, **Anżelika Sowa** i **Martyna Draczyńska**, dzięki czemu po rundzie gier singlowych tenisistki Rokity były już tylko o *krok* od korzystnego wyniku. W pojedynkach deblowych wołowiankom nie udało się odwrócić losów spotkania i kiedy ich punktowe konto otworzyła wreszcie **Nikola Skawińska**, było już praktycznie po meczu (**6-1**).

ROKITA BRZEG D.
- WOLAVIA WOŁÓW 7-3

Rokita: L. Przybył (2,5pkt.), A. Sowa (1,5), M. Chrabąszcz (1), M. Draczyńska (1), Zuzanna Bazylewski (0,5), Magdalena Bojanowska (0,5);
Wolavia: N. Skawińska (1), Anna Ulatowska (1), Paulina Hołodniuk (1), Alicja Kaczan.

eprasa.pl 1a7b1dib16

BIEG

SZCZĘŚLIWA SIODEMKA

W miniony weekend okolice wrocławskiego Stadionu Miejskiego tym razem nie zaroiły się tłumem futbolowych kibiców, lecz wokół obiektu zgromadzili się amatorzy biegania, którzy marcową niedzielę spędzić chcieli na sportowej rywalizacji w 7.Dziesiątce WROACTIV. Impreza wprawdzie nie ma za sobą długiej tradycji, ale zainteresowanie nią rośnie z każdym rokiem, o czym świadczy liczba startujących w niej zawodniczek i zawodników, która w tegorocznej edycji znacznie przekroczyła 1.000 uczestników. W gronie tym znalazła się szeroka grupa reprezentantów naszego powiatu, z których najbardziej zadowolony mógł być wołowianin Edward Machowski, który wprawdzie nie dyktował tempa całego biegu, ale doświadczenie i równe tempo pozwoliło mu uplasować się na wysokiej, 5.pozycji w swojej kategorii wiekowej.

Tomasz Sobczak	Brzeg D.	38:11s.
Tadeusz Żygadło	Wołów	38:47s.
Zbigniew Posacki	Lubiąż	39:43s.
Witold Gidel	Brzeg D.	39:55s.
Daniel Stróżyński	Wołów	40:08s.
Wiesław Ostrowski	Wołów	42:06s.
Krzysztof Olszewski	Wołów	44:37s.
Jerzy Wacek	Brzeg D.	52:23s.
Edward Machowski	Wołów	53:55s.
Wojciech Paluch	Wołów	54:24s.
Krzysztof Kłodziński	Wołów	54:55s.
Stefan Giziński	Wołów	57:48s.
Jolanta Malarska	Brzeg D.	58:48s.
Halina Gidel	Brzeg D.	1:04:00s.
Maciej Małkiewicz	Wołów	1:07:10s.

Wrocławską rywalizację zwyciężył zawodnik z Doniecka **Aleksander Sitkowski**. Ukrainiec od samego początku narzucił reszcie stawki swoje tempo i chociaż miał groźnego rywala w zawodniku rodem z Maroka oraz kilku naszych reprezentantów, to jednak znakomicie rozłożył swoje siły i nie zagrożony dobiegł do mety, *meldując* się na niej z rezultatem 30:14s.

PRZETARGI * OGŁOSZENIA * INFORMACJE

BURMISTRZ GMINY WOŁÓW

informuje, że na stronach internetowych Urzędu Miejskiego w Wołowie www.wolow.pl, **oraz** www.bip.wolow.pl **zamieszczono ogłoszenia o przetargach na sprzedaż nieruchomości:**

Położenie	Opis/ nr działki, przeznaczenie w MPZP	Data przetargu	Termin wpływu wadium	Cena wywoławcza
Łososiowice	Działka niezabudowana nr 58/3 Am1 o pow. 0,1392ha, zabudowa zagrodowa i mieszkaniowa jednorodzinna	21.04.2020	15.04.2020	31.450,00 zł + VAT 23 %
Pełczyn	Działka niezabudowana nr 149/7Am1 o pow. 276 m2, zabudowa zagrodowa i mieszkaniowa jednorodzinna	22.04.2020	16.04.2020	5.586,00 zł + VAT 23 %
Lubiąż	ul. Willmanna 39/4 lokal mieszkalny	27.04.2020	22.04.2020	19.200,00 zł.
Wołów, ul. Poznańska nr 8	Nieruchomość zabudowana budynkiem użytkowym o pow. 224,96 m^{2}na działkach nr 37/3 i 37/4 Am 29	27.05.2020	21.05.2020	765.000,00 zł + należny podatek VAT wg stawki 23 %

Z ogłoszeniami można zapoznać się na tablicach ogłoszeń Urzędu Miejskiego w Wołowie (Rynek 34) w przybudówce B Ratusza oraz w budynku głównym, w Wydziale Geodezji i Gospodarki Nieruchomościami – pokój nr 14 oraz na stronach www.bip.wolow.pl., www.wolow.pl. Informacje można również uzyskać telefonicznie pod numerem 71/ 319 13 24, 71/319 13 14.
13 15, 71/319 13 14.

BURMISTRZ GMINY WOŁÓW

informuje, że na stronach internetowych Urzędu Miejskiego w Wołowie www.wolow.pl, oraz www.bip.wolow.pl zamieszczono Wykazy nieruchomości przeznaczonych do dzierżawy

Miejscowość	Nr działki, powierzchnia	Opis nieruchomości, cel dzierżawy	Termin wywieszenia wykazu od:
Lubiąż	dz. nr 92/22 AM 1 pow. 1,4231ha	4 dzierżawy – ogródki przydomowe (0,0114ha, 0,0302ha, 0,0054ha, 0,0102ha)	04.03.2020 r.
Lubiąż	dz. nr 209/3 AM 1 pow. 0,1500ha	część działki – cele rolnicze	04.03.2020 r.
Lubiąż	dz. nr 149/2 AM 1 pow. 0,9400ha	część działki -cele rolnicze	04.03.2020 r.

Wykazy zostały również wywieszone na okres 21 dni na tablicach ogłoszeń Urzędu Miejskiego w Wołowie (Rynek 34) w przybudówce B Ratusza. Szczegółowe informacje można uzyskać w Wydziale Geodezji i Gospodarki Nieruchomościami – pokój nr 14, tel. 71/319 13 45.

BURMISTRZ GMINY WOŁÓW

podaje do publicznej wiadomości Wyciąg z ogłoszenia o II ustnym przetargu nieograniczonym na sprzedaż nieruchomości położonej w Wołowie przy ul. Poznańskiej nr 8

Przedmiotem przetargu jest sprzedaż nieruchomości położonej przy ul. Poznańskiej nr 8 w Wołowie składającej się z działek nr 37/3 i 37/4 Am 29 o pow. 0,1195 ha, zabudowanej budynkiem użytkowym o pow. 224,96 m^2,
Księga Wieczysta nr KW WR1L/00026021/2.
W Miejscowym Planie Zagospodarowania Przestrzennego nieruchomość jest oznaczona symbolem MWU/3 – przeznaczenie podstawowe – zabudowa mieszkaniowa wielorodzinna z usługami, w ramach której dopuszcza się lokalizację budynków mieszkalnych, mieszkalno - usługowych oraz usługowych.
Nieruchomość znajduje się strefie B ochrony konserwatorskiej i w strefie ochrony konserwatorskiej zabytków archeologicznych.
Forma zbycia – przeniesienie prawa własności.
Cena wywoławcza – 765.000,00 zł
Do 48,16 % ceny wylicytowanej w przetargu, co odpowiada udziałowi wartości niezabudowanej działki nr 37/3 Am 29 w wartości całej nieruchomości, zostanie doliczony podatek VAT według stawki 23 %.
Wadium – 77.000,00 zł.
Przetarg na sprzedaż ww. nieruchomości odbędzie się w dniu **27.05.2020 r. o godz. 10.00** w siedzibie Urzędu Miejskiego w Wołowie (Rynek 34, sala sesyjna).
Ogłoszenie o przetargu zostało wywieszone na tablicach ogłoszeń Urzędu Miejskiego w Wołowie w przybudówce B Ratusza i w budynku głównym, a także opublikowane na stronach internetowych Urzędu Miejskiego www.bip.wolow.pl oraz www.wolow.pl.
Szczegółowe informacje można uzyskać w Wydziale Geodezji i Gospodarki Nieruchomościami – przybudówka B Ratusza, pokój nr 14, telefonicznie pod numerem 71/ 319 13 15, 71/ 319 13 14.

BURMISTRZ GMINY WOŁÓW

informuje, że na stronach internetowych Urzędu Miejskiego w Wołowie www.wolow.pl, oraz www.bip.wolow.pl zamieszczono Wykazy nieruchomości przeznaczonych do dzierżawy i najmu:

Miejscowość	Nr geodezyjny	Opis nieruchomości	Termin wywieszenia wykazu od:
Lubiąż, ul. Nadodrzańska	**dz. nr 149/2AM 1**	Garaż 17,88 m^2	11.03.2020 r.
Lubiąż, ul. Ogrodowa	**dz. nr 628/24AM 3**	Komórka gospodarcza o pow. 6,78 m^2	11.03.2020r.
Wołów, ul. Kolejowa 1A	**dz. nr 20/3 AM 33**	Lokal użytkowy, o pow. 16,52 m^2	11.03.2020r.

Wykazy zostały również wywieszone na okres 21 dni na tablicach ogłoszeń Urzędu Miejskiego w Wołowie Rynek 34, wejście C. Szczegółowe informacje można uzyskać w Wydziale Zasobów Lokalowych – pokój nr 17, tel. 319 13 64.

BURMISTRZ GMINY WOŁÓW

podaje do publicznej wiadomości
Wyciąg z ogłoszenia o IV ustnym przetargu nieograniczonym na sprzedaż nieruchomości położonej w Łososiowicach

Przedmiotem przetargu jest sprzedaż działki niezabudowanej nr **58/3 Am1 w** o pow. 0,1392 ha.
Księga Wieczysta nr KW WR1L/00028568/2.
W Miejscowym Planie Zagospodarowania Przestrzennego działki oznaczone są symbolem **MNR/5** – tereny zabudowy zagrodowej i mieszkaniowej jednorodzinnej,
Forma zbycia – przeniesienie prawa własności.
Cena wywoławcza – 31.450,00 zł.
Do ceny wylicytowanej w przetargu zostanie doliczony podatek VAT wg stawki 23%.
Wadium – 3.200,00 zł.
Przetarg na sprzedaż ww. nieruchomości odbędzie się w dniu **21.04.2020r. o godz. 11.00** w siedzibie Urzędu Miejskiego w Wołowie (Rynek 34, sala sesyjna).
Ogłoszenie o przetargu zostało wywieszone na tablicach ogłoszeń Urzędu Miejskiego w Wołowie w przybudówce B Ratusza i w budynku głównym, a także opublikowane na stronach internetowych Urzędu Miejskiego www.bip.wolow.pl oraz www.wolow.pl. Szczegółowe informacje można uzyskać w Wydziale Geodezji i Gospodarki Nieruchomościami – przybudówka B Ratusza, pokój nr 14, telefonicznie pod numerem 71/ 319 13 15, 71/ 319 13 14.

BURMISTRZ GMINY WOŁÓW

podaje do publicznej wiadomości
Wyciąg z ogłoszenia o I ustnym przetargu nieograniczonym na sprzedaż nieruchomości położonej w Lubiążu ul. Willmanna 39/4

Przedmiotem przetargu jest sprzedaż lokalu mieszkalnego nr 4 o pow. 28 m^2 położonego na poddaszu budynku składającego się z jednego pokoju. Budynek mieszkalny w którym znajduje się w/w lokal mieszkalny położony jest na dz. nr 211/1 Am 1 o pow. 800 m^2. Księga Wieczysta WR1L/00024893/1. Do lokalu przynależy pomieszczenie gospodarcze o pow. 3,30 m^2. Z lokalem związany jest udział w częściach wspólnych nieruchomości –1268/10000. Lokal mieszkalny nie jest przedmiotem najmu.W Miejscowym Planie Zagospodarowania Przestrzennego nieruchomość położona jest w obszarze oznaczonym symbolami: MNR/20 – tereny zabudowy zagrodowej i mieszkaniowej jednorodzinnej, B - strefa ochrony konserwatorskiej, K - strefa ochrony krajobrazu kulturowego, OW - strefa ochrony konserwatorskiej zabytków archeologicznych.Nieruchomość jest wolna od obciążeń i ograniczeń na rzecz osób trzecich i nie jest przedmiotem zobowiązań. Forma zbycia – przeniesienie prawa własności.
Cena wywoławcza – 19.200,00 zł. Wadium 1.920,00 zł.
Przetarg na sprzedaż ww. nieruchomości odbędzie się **27.04.2020 r. o godz. 12.00** w siedzibie Urzędu Miejskiego w Wołowie (Rynek 34, sala sesyjna). Ogłoszenie o przetargu zostało wywieszone na tablicach ogłoszeń Urzędu Miejskiego w Wołowie w przybudówce B Ratusza i w budynku głównym, a także opublikowane na stronach internetowych Urzędu Miejskiego www.bip.wolow.pl oraz www.wolow.pl.
Szczegółowe informacje można uzyskać w Wydziale Geodezji i Gospodarki Nieruchomościami – przybudówka B Ratusza, pokój nr 14, telefonicznie pod numerem 71/3191314.

WYCIĄG Z OGŁOSZENIA O PRZETARGU

Zarząd Powiatu Wołowskiego
ogłasza przetarg pisemny nieograniczony
na sprzedaż nieruchomości gruntowej niezabudowanej
stanowiącej własność Powiatu Wołowskiego

Nieruchomość: działka gruntu nr 5/39, AM-47, o pow. 1,2321 ha (w tym: RIVa - 0,8509 ha, RV - 0,3812 ha), obręb Wołów - miasto, gm. Wołów, nr księgi wieczystej - WR1L/00038997/1.
Tryb przetargu: pisemny nieograniczony.
Przeznaczenie: AG/43 – tereny aktywności gospodarczej (w tym handel hurtowy i detaliczny o powierzchni sprzedażowej nieprzekraczającej 2000m^2), w obszarze strefy ochrony konserwatorskiej zabytków archeologicznych, równoznacznej z obszarem ujętym w gminnej ewidencji zabytków na terenie miasta w granicach administracyjnych, oznaczonej na rysunku symbolem OW. Na działce lokalizacja stanowiska archeologicznego: 52/52/76-24 AZP.
Cena wywoławcza: 550.179,00 zł brutto = 447.300,00 zł netto + 23% stawka VAT. W przeliczeniu na euro = 127.247,27 euro.
Termin i miejsce przetargu: 15 maja 2020 r., o godz. 10:00 w siedzibie Starostwa Powiatowego w Wołowie, pok. nr 10 (parter).
Wadium: stanowiące 5% ceny wywoławczej, tj. **27.508,95 zł brutto.**
Ogłoszenie o przetargu zostanie opublikowane na stronie internetowej BIP (bip.powiatwolowski.pl), na stronie internetowej tut. Urzędu (www.powiatwolowski.pl), w prasie codziennej ogólnokrajowej, oraz wywieszone na tablicy ogłoszeń w Starostwie Powiatowym w Wołowie.
Informacje dodatkowe dotyczące przetargu można uzyskać w Wydziale Gospodarki Nieruchomościami Starostwa Powiatowego w Wołowie, pok. 27 lub pod nr telefonu: 071 380 59 46.

Starosta Wołowski
Janusz Dziarski

eprasa.pl 1a7b1dfb16

Jak zamówić ogłoszenia drobne

na stronie www.kuriergmin.pl/ogłoszenia-drobne/

poczta
"Kurier Gmin"
56-100 Wołów
ul. Zwycięstwa 15

wyślij sms-em
pod numer 76567
zaznaczając od OKG (spacja)
treść ogłoszenia

e-mailem
sekretariat@kuriergmin.pl
lub osobiście

Numer konta: Bank MBANK 83 1140 2004 0000 3902 4474 9895 / 71 319 79 18

USŁUGI

- Videofilmowanie, 602879746, 515276337.
- **Garaże blaszane, od 1.450 zł, bramy, tanie ogrodzenia metalowe, RATY! TRANSPORT GRATIS! www.dobrygaraż.pl, 627338830, 607680103.**
- Pranie dywanów i kanap aut. 535-679-346
- Tapicer Dokładnie. 604300278
- Usługi transportowe, przeprowadzki. 796969688
- Powiatowy Urząd Pracy w Wołowie oraz Filia PUP w Brzegu Dolnym informuję , iż od dnia 22.01.2020 można odbierać PIT-11 za rok 2019. 0713197918
- Docieplenie domów. 509063700
- Szkółka drzew i krzewów ozdobnych w Lipnicy. 661349383
- Realizujemy remonty mieszkań domów, rozbiórki. Tel.: Piotr 667 807949
- **Usługi ogólnobudowlane. 797796399**

NIERUCHOMOŚCI

SPRZEDAM

- Działka budowlana 20 arów. 694529171
- Sprzedam lub zamienię na mniejsze w Wołowie, mieszkanie 4 pokojowe z osobnym wejściem, 2 km za Wołowem. 664666981
- Mieszkanie dwa pokoje , kuchnia, 4 piętro. 606720493
- Sprzedam dom lub zamienię na kawalerkę z dopłatą. 695393928
- Sprzedam dom dwurodzinny w Prawikowie nr.1. 723420655

WYNAJMĘ

- Wynajmę garaże w zabudowie szeregowej przy ul. Metalowej w Wołowie. 666832677

- Do wynajęcia od marca pokój jednoosobowy w dwu pokojowym mieszkaniu we Wrocławiu ul. Horbaczewskiego, okolice Legnickiej. Koszt ok 800 zl Kontakt : 886 487 689

POSZUKUJĘ

- Kupię mieszkanie. Może być do remontu. 882223217

MOTORYZACJA

SPRZEDAM

- Sprzedam Toyotę Auris, disel, rok 2012, silnik 1.4, srebrna, pięciodrzwiowa. Z salonu, drugi właściciel. Cena do uzgodnienia. 500 260 215

- Audi A4 benzyna + gaz +hak 1995rok 2900zł, Siewnik zbożowy Hassia 3m., ścieżki ładny 9500zł 504060100
- Toyota Corolla Sedan 2013r. 86500km, 1598 cm3, 132 GMT/T Premium+ design +comfort benzyna. cena 43 900 zł 534567244

KUPIĘ

- Kupię auto do 800 zł, 604317276.
- **Kupię każde auto całe i uszkodzone. Gotówka od ręki. 603868712**
- **Skup aut, najwyższe ceny, dojazd do klienta . 693466561**

RÓŻNE

SPRZEDAM

- **Drewno opałowe, kominkowe, 602718279.**
- **Sprzedam duży kroczek karpia do zarybienia 502251647**
- Drewno opałowe akacja , dąb. 724068787
- Komplet skórzany czarny 3,2,1, stan dobry. Cena 500zł. 609353211
- Sprzedam owies, jęczmień i pług czteroskibowy. 722169740

KUPIĘ

- Kupię ciągniki, przyczepy i maszyny rolnicze. 535135507
- Kupię monety, zegarki, srebro-antyki. 725332771

ODDAM

- Oddam 2 pieski kundelki malej rasy młode bardzo ładne . 537082225

REKLAMA

KORONA
ZAPRASZAMY PONOWNIE!
Oferujemy:
Łaty, kontrłaty, tarcicę gr. 25mm obrzynana,
kantówki 8x8cm, 7x7cm, 10x10cm (reszta wymiarów na zamówienie),
wiązki opałowe
oraz więźbę dachową - wycena indywidualna.
71-389-28-97 Leśna 30 C, 56-100 Wołów
REKLAMA

REKLAMA

URZĘDOWA KASACJA POJAZDÓW
P.P.H.U."LECH-MET"
ul. Kościuszki 9
55-140 Żmigród
Telefon całodobowy: 600 403 082
- wydajemy zaświadczenia kasacji pojazdów do wydziału komunikacji i firm ubezpieczeniowych
- bezpłatny transport (laweta)
- wszystkie czynności załatwiamy na miejscu
REKLAMA

REKLAMA

Gabinet Weterynaryjny
„EUROVET"
www.eurovet.com.pl
Oferujemy:
- badanie laboratoryjne krwi i moczu (na miejscu),
- lecznictwo i profilaktyka,
- chirurgia,
- okulistyka i stomatologia,
- USG,
- zwierzęta egzotyczne i ptaki,
- czipowanie i paszporty,
- strzyżenie i zabiegi kosmetyczne.

Wojciech Poral, specjalista chirurg, 696 302 170
Krzysztof Franas, 696 027 476
Wołów, ul. Poznańska 2
pon. - pt. 8:00-18:00
sob. 9:00-14:00
tel. 71/389 42 64
REKLAMA

eprasa.pl 1a7b1dfb16

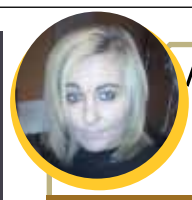

Kącik KULINARNY Marzeny

PYSZNE DOMOWE KOPYTKA Z KOPERKIEM

Składniki:

500 gram ziemniaków, 4 jajka, sól, pieprz ziołowy, 200 gram koperku, 1 niecała łyżka wegety.

Wykonanie:

Ugotowane ziemniaki przeciskamy przez praskę, dodajemy jajka, sól, pieprz i resztę składników.

Następnie wyrabiamy ciasto, możemy dodać 2 łyżki mąki ziemniaczanej.

Gotowe ciasto wałkujemy na podłużne paski i kroimy nożem na kopytka.

Do wrzącej posolonej wody wrzucamy pokrojone kopytka i gotujemy około 9 minut, do wypłynięcia na wierzch.

Kopytka podajemy z sosem.

Smacznego.

Warszawa, dnia 10 marca 2020 r.

SZEF KRAJOWEJ ADMINISTRACJI SKARBOWEJ
Magdalena Rzeczkowska
Sekretarz Stanu

W związku z istniejącym zagrożeniem epidemiologicznym spowodowanym przez koronawirusa SARS-CoV-2, który wywołuje chorobę COVID-19, informuję o ograniczeniu dostępności budynków urzędów skarbowych dla Klientów tylko do sal obsługi podatnika.

Proponowane formy kontaktu z jednostkami organizacyjnymi KAS: środki komunikacji elektronicznej (e-mail), profilu zaufanego oraz infolinii, składanie zeznań rocznych za pomocą usługi Twój e-PIT i e-Deklaracje.

Podpis na oryginale
SZEF KRAJOWEJ ADMINISTRACJI SKARBOWEJ
Magdalena Rzeczkowska

Kup ekuriera
w naszym kiosku
na **www.kuriergmin.pl**
Docieramy nawet do 70 tys. użytkowników

W związku z zagrożeniem zakażenia koronawirusem zachęcamy do korzystania z usług elektronicznych oraz informacji telefonicznej!

Twój e-PIT czeka na Ciebie na podatki.gov.pl

infolinia Krajowej Informacji Skarbowej	pomoc techniczna ws. usługi Twój e-PIT:	pomoc techniczna systemu e-Deklaracje:
22 330 03 30 (z telefonów komórkowych)	**info.epit@mf.gov.pl**	**info.e-deklaracje@mf.gov.pl**
801 055 055 (z telefonów stacjonarnych)	Z urzędami skarbowymi można kontaktować się telefonicznie, przez Profil Zaufany oraz elektroniczną skrzynkę podawczą ePUAP. Numery telefonów do poszczególnych urzędów dostępne są na stronie internetowej izby administracji skarbowej właściwej dla miejsca zamieszkania	

PRACA

DAM PRACĘ

- Zatrudnię kobietę do utrzymania domu. Wyżywienia i mieszkanie zapewnione. Pasuje dla osoby samotnej.Wynagrodzenie miesięczne stałe 3000zł. Prawo jazdy przydatne. 606587176

KOREPETYCJE

- Matematyka zaliczenia, egzaminy,matura. 608518085

POMOC

- Grupa Anonimowych Alkoholików, Wołów pl. Szkolny 2, wtorek godz. 17.00, niedziela godz. 17:00,
- Pomoc weterynaryjna, tel. 071 319 03 78; 0606 46 97 97.
- • Punkt Wspierania Rodzin, Rynek 18, Brzeg Dolny, GOSP. p. nr 2, wtorek 17.00–19.00, tel. 071 319 56 62, w. 19.
- Psycholog, Rynek 18, Brzeg Dolny, GOSP. p. nr 2, poniedziałek – piątek 16.00–20.00, tel. 071 319 56 62, w. 19.
- Poradnia Problemów Uzależnień, pon., wt. 7.30–13.30, śr., czw. 7.30–17.30, tel. 071 319 56 62.
- Gminna Komisja Rozwiązywania Problemów Alkoholowych w Wołowie, Centrum Profilaktyki Uzależnień, 56-100 Wołów, pl. Szkolny 2, tel. 071 389 14 95, e-mail: gkrpawolow@op.pl - inicjuje działania związane z profilaktyką i rozwiązywaniem problemów alkoholowych, - podejmuje czynności zmierzające do orzeczenia o zastosowaniu wobec osoby uzależnionej od alkoholu obowiązku poddania się leczeniu w zakładzie lecznictwa odwykowego, - opiniuje wnioski o wydanie zezwolenia na sprzedaż napojów alkoholowych. W Punkcie Konsultacyjnym Komisji dyżury pełnią: Pełnomocnik Burmistrza ds. Realizacji GPP i RPA – poniedziałki, wtorki, środy i piątki w godz. 9.30-12.30. Psycholog – poniedziałki od godz. 16.00-19.00., czwartki od godz. 15.00- 18.00. Konsultant ds. uzależnień – środy od godz.16.00-19.00. Odbywają się spotkania: - Grupy terapeutycznej dla osób uzależnionych – w poniedziałki od godz. 17.00. - Grup AA – we wtorki i w niedziele od godz. 17.00. - Grupy Al–Anon w piątki w godz. 17.00-19.00.

REKLAMA

KURIER GMIN
TYGODNIK • WYDAJE „Agencja Reklamowo-Medialna ART" Marta Ringart Orłowska, redakcja: Marta Ringart-Orłowska (redaktor naczelna), Grzegorz Kuliński (skład), Dominika Iskierka (reklama i marketing), Katarzyna Dolata (administracja, reklama, marketing), Dariusz Judziński (dziennikarz sportowy), Wojciech Romanowski (dziennikarz), stali współpracownicy: Marek Czwartyński. Redakcja i biuro ogłoszeń: Wołów, ul. Zwycięstwa 15 – czynne od poniedziałku do piątku 8.00-16.00, tel. 071/ 319 79 18; • Skład własny • Druk: Agora-Poligrafia Sp. z oo • Redakcja nie odpowiada za treść ogłoszeń, reklam i życzeń. Zastrzega sobie prawo zmiany tytułów, skracania i adiustacji tekstów • Wzory reklam chronione są prawem autorskim • Materiałów niezamówionych nie zwracamy • Nasz adres poczty elektronicznej: sekretariat@kuriergmin.pl; reklama@kuriergmin.pl; internet: www.kurier-gmin.pl. Nakład 3000-4000 tys. sztuk.

NA ZDROWIE NA ZDROWIE

LIST DO REDKACJI

Dzień Kobiet w Orzeszkowie

Każdego roku 8 marca obchodzimy Międzynarodowy Dzień Kobiet. Pierwowzorem Dnia Kobiet mogą być obchodzone w starożytnym Rzymie Matronalia. Było to święto przypadające na pierwszy tydzień marca, związane z początkiem nowego roku, macierzyństwem i płodnością. Z okazji tego święta mężowie obdarowywali swoje żony prezentami i spełniali ich życzenia.

Początki współczesnego Międzynarodowego Dnia Kobiet wywodzą się z ruchów robotniczych w Ameryce Północnej i Europie. Pierwsze obchody Narodowego Dnia Kobiet odbyły się 28 lutego 1909 r. w Stanach Zjednoczonych. Zapoczątkowane zostały one przez Socjalistyczną Partię Ameryki. Dzień ten ma długą tradycję i symbolizuje niejako trudną drogę kobiet do równości i niezależności.

W piątek 6 marca 2020 r. z okazji nadchodzącego Dnia Kobiet w świetlicy szkolnej zorganizowane zostały „wesołe" konkurencje dla dziewcząt, w których mogły zdobyć tytuły Miss i korony. W jury zasiadali chłopcy i to oni podejmowali jakże trudną decyzję, której ze wspaniałych kandydatek wręczyć tytuł Miss. Wybieraliśmy:

- MISS MODY – zadanie polegało na wymyśleniu i zrobieniu z bibuły ozdoby głowy,
- MISS UŚMIECHU – dziewczynka z najładniejszym uśmiechem,
- MISS SZYBKOŚCI – zwyciężczyni zabawy „gorące krzesła",
- MISS TAŃCA – zatańczenie do utworu Połamaniec,
- MISS HUMORU – rozśmieszanie chłopców,
- MISS GRZECZNOŚCI – sposoby kulturalnego przywitania gościa,
- MISS ZRĘCZNOŚCI – budowanie domku z kart,
- MISS ŚPIEWU – wykonanie piosenki,
- MISS ŚWIETLICY – nagroda za koleżeńskość.

Czas upłynął nam w miłej atmosferze, a nasze dziewczęta miały okazję poczuć się tego dnia naprawdę wyjątkowo. Chłopcy złożyli swoim koleżankom życzenia z okazji „Dnia Kobiet" oraz obdarowali je własnoręcznie wykonaną kartką.

Wychowawca świetlicy Kamila Zalas

GABINET PODOLIGICZNY:
Zaprasza na leczenie:
- zmian skórnych (odciski modzele, pękające pięty, brodawki itp)
- zmian chorobowych paznokci,
- profilaktyka stopy cukrzycowej
- korekta paznokci wrastających (klamry)

Rejestracja telefoniczna 691230402.
Posiadacze karty Seniora -10% na usługi.

NEUROLOG
• Elżbieta Buczkowska, specjalista neurolog, przyjmuje w prywatnym gabinecie w Obornikach Śl., ul. Dworcowa 36C. Poniedziałek w godz. 15.30-16.30
tel. 603 999 676

PSYCHOLOG
• Gabinet pomocy psychologicznej. Psycholog mgr Anna Marchlewska.
Osoby dorosle, dzieci (multiobszarowe wsparcie rozwoju dziecka), ul. Ścinawska 22A, Wołów.
Rejestracja tel. 796 733 492
• poufność, wizyta domowa

PSYCHIATRA
• Katarzyna Leszczyńska, specjalista psychiatra.
Prywatny gabinet, Brzeg Dolny, ul. Zwycięstwa 9/2, wizyty domowe. Nerwice, depresje, zaburzenia psychiczne,
tel. 606 286 236
• Prywatny Gabinet Psychiatryczny, Magdalena Krakowska-Kociołek, **specjalista psychiatra**
ul. Inwalidów Wojennych 19, Wołów (budynek KRUS), pon. 15.00–18.00.
Po wcześniejszej rejestracji:
604 433 803. Wizyty domowe.

STOMATOLOG
• Stomatologia dla Rodziny
Kompleksowe leczenie stomatologiczne, nowoczesne materiały, radiowizjografia, RTG, chirurgia, protetyka.
Oborniki Śl., ul. Łokietka 22
Rejestracja: 71 310 26 12

UROLOG
• Aleksander Biały
Chirurg Specjalista Urolog
Prywatny Gabinet Urologiczny, USG, Wołów ul. Piłsudskiego pok.115 (przychodnia rejonowa)
Środa 15:00-18:00
tel. 601206357, (71) 389 26 62

ORTOPEDA
• Waldemar Olszowiec, specjalista ortopeda, specjalista chirurgii urazowej. NZOZ, ul. Zwycięstwa 9/2, Brzeg Dolny. Przyjmuje: poniedziałek: 15.00–18.00. Leczenie zachowawcze i operacyjne schorzeń narządu ruchu, **tel. 71 319 07 66**

NZOZ CENTRUM STOMATOLOGII ADA-DENT
Wołów ul. Pułaskiego 28
Chirurgia stomatologiczna - ekstrakcje, implanty, kompleksowo.
Zabiegi ogólnostomatologiczne w znieczuleniu ogólnym dla osób niepełnosprawnych na NFZ
Zabiegi przeprowadzają lekarze specjaliści
RTG panoramiczne i punktowe w lokalizacji
rejestracja od poniedziałku do soboty w godz. 9.00-18.00
tel. 663 133 873
REKLAMA

Dr nauk med. Mariusz Krawczyk
specjalista chirurg-onkolog
USG:
• **piersi** • **tarczycy**
• **ślinianek** • **węzłów chłonnych**
• **dermatoskopia - badanie znamion barwnikowych**
Czwartki 16.00-18.00 **tel. 606 456 454**
Wołów, ul. Inwalidów Wojennych 19 (bud. KRUS)
REKLAMA

Zespół opieki domowej
Punkt Konsultacyjny w Rejonowej Przychodni w Wołowie, ul. Piłsudskiego 34, 56-100 Wołów, czynny we wtorek i piątek, godz. 9.00-14.00, pokój nr 202 II piętro, telefon: 728 228 192.
W ramach kontraktu z Narodowym Funduszem Zdrowia obejmujemy opieką paliatywno - hospicyjną pacjentów z następującymi schorzeniami:
• choroby nowotworowe,
• owrzodzenia odleżynowe,
• niewydolność oddechowa niesklasyfikowana gdzie indziej.
Zapewniamy bezpłatną:
• opiekę lekarską i pielęgniarską w domu chorego,
• leczenie bólu według najnowszych standardów i innych objawów towarzyszących chorobie nowotworowej,
• leczenie odleżyn,
• rehabilitację,
• wsparcie psychologiczne,
• żywienie dojelitowe dietą przemysłową,
• nieodpłatne wypożyczanie sprzętu medycznego.
REKLAMA

KONSULTACJE UROLOGICZNE
dr nauk med. Patrik Forszt
Specjalista urolog, FEBU
Choroby nerek, pęcherza, prostaty, zaburzenia potencji, USG NA MIEJSCU
Przyjęcia w Wołowie i Brzegu Dolny co wtorek od godz. 15:30
Brzeg Dolny DSCM, M. Iwaszkiewicz, ul. Wilcza 6, rejestracja 71 3190766
www.forszt.pl
Wołów, Manamedica, ul. Inwalidów Wojennych 13, rejestracja 71 3895360
REKLAMA

Wojciech Ugorski
specjalista radiolog
USG
wt.15–18, pt. 16–18
ul. Piłsudskiego 34
Przych. Rejon., gab. 115
600 069 413
REKLAMA

Prywatny Gabinet Ginekologiczny
dr n.med. Krzysztof Ćwiklicki
Specjalista ginekolog-położnik
- USG,
- KTG,
- KONIZACJA,
- CYTOLOGIA.

Przyjmuje: wt.- czw. 16:00 - 18.00
Brzeg Dolny, ul. Kętrzyńskiego 1
(naprzeciwko Przychodni w budynku Apteki Dolnobrzeskiej)
tel. 696 485 738
REKLAMA

USG SERCA
USG BRZUCHA
kardiolog, specjalista chorób wewnętrznych
lek. med. Paweł Rehan
wtorki i czwartki
16.00–17.00
ul. Inw. Wojennych 19
Wołów (bud. KRUS)
tel. 604 523 262
REKLAMA

epraso.pl 1a7b1db16

Puchar Polski w Taekwon-do. Dolnobrzeżanie wywalczyli 3 medale!

Jeden srebrny i dwa brązowe medale wywalczyli zawodnicy Avasatare podczas Pucharu Polski Taekwon-do w Nowej Rudzie. Od 28 lutego do 1 marca na matach w Centrum Turystyczno-Sportowym rywalizowało ponad 300 zawodniczek i zawodników z 42 klubów sportowych z całej Polski.

Wyniki indywidualne zawodników Avasatare:

1. Jakub Jakubczak - 2 miejsce w walkach Juniorów -68 kg
2. Malwina Szpyra - 3 miejsce w walkach Juniorek -50 kg
3. Emilia Szpyra - 3 miejsce w walkach Juniorek - 50 kg

100% skuteczność zawodników dająca trzy miejsca na podium trzem startujących wychowankom Avasatare pokazuje jakość szkolenia w klubie oraz jest ogromnym motorem napędowym do kolejnych sukcesów. Wyniki indywidualne każdego z tej trójki są ich największym sukcesem w karierze Taekwon-do, a na uwagę zasługuje fakt, że brali udział rywalizacji ze starszymi o 3-4 lata przeciwnikami od siebie.

Kuba urodzony w roku 2004, a Malwina i Emilia urodzone w 2005 r. rywalizowali w grupie wiekowej 17 i 18 latków. Skalę sukcesu potęguje fakt, że był to ich debiut na zawodach tak wysokiej rangi. Każde z nich udowodniło progres w stosunku do ostatniego turnieju w jakim brali udział i rozbudzili marzenia o medalach Mistrzostw Polski. Podium na najważniejszej dla nich imprezie wydaje się być już realne i przestaje się tlić tylko w kategoriach marzeń, ale aby to mogło się udać potrzebne będzie najpierw udowodnienie swoich umiejętności na arenie lokalnej.

Już za kilkanaście dni drużyna Avasatare wystąpi w roli gospodarza na Międzywojewódzkich Mistrzostwach Taekwon-do, na które zapraszamy wszystkich mieszkańców! Doping będzie bardzo potrzebny ponieważ nasi Juniorzy Młodsi będą walczyć o kwalifikacje do Mistrzostw Polski podczas tej imprezy.

Warto przypomnieć, że w opublikowanym na początku roku przez Ministerstwo Sportu rankingu dotyczącego współzawodnictwa w sporcie młodzieżowym za rok 2019 Avasatare zgromadził 31 pkt. okazał się najlepszym w naszym mieście i powiecie jednosekcyjnym klubem sportowym.

Szkolenie sportowe dzieci i młodzieży realizowane jest od lat przez Klub Avasatare dzięki wsparciu ze strony PCC Rokita oraz Urzędu Miasta i Gminy Brzeg Dolny.

inf

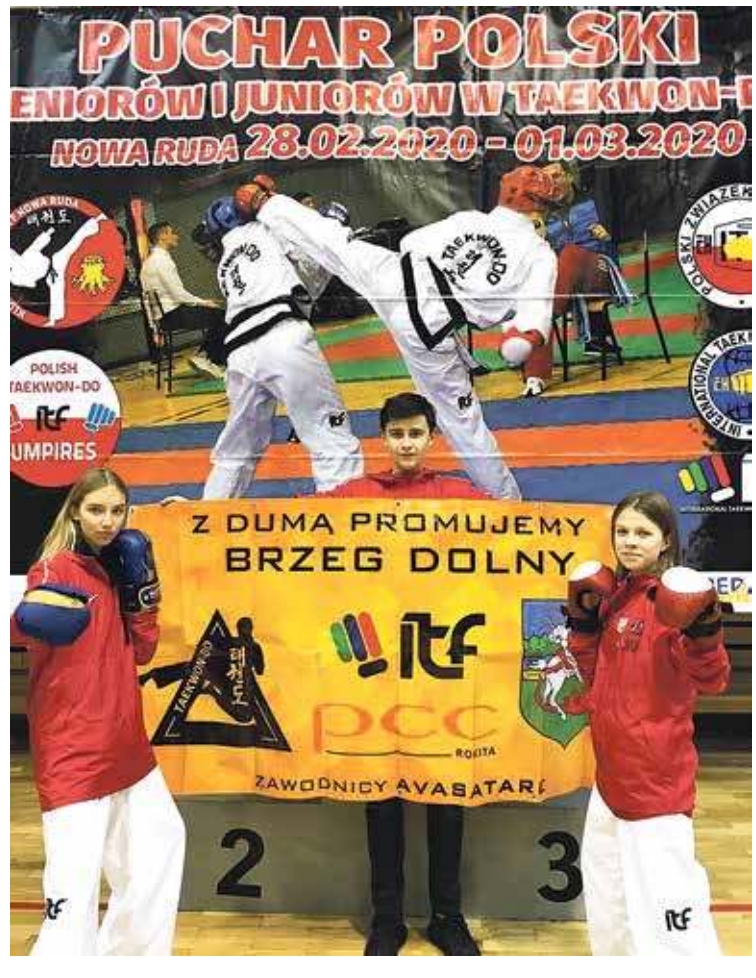

Zależy nam na Tobie

dlatego dbamy
o bezpieczeństwo pracy

Przygotowaliśmy dla Ciebie atrakcyjne miejsce pracy w nowoczesnym zakładzie produkcyjnym BASF w Środzie Śląskiej. W naszych codziennych działaniach nie uznajemy żadnych kompromisów w zakresie bezpieczeństwa.

Dowiedz się więcej na:
www.pracawbasf.pl

BASF
We create chemistry

REKLAMA

eprasa.pl 1a7b1dfb16