ISSN 1642-8129
INDEKS 368261

super tydzień włodawski

Nr 20 (1170)

PONIEDZIAŁEK–NIEDZIELA • 13 - 19 maja 2024 r. • Cena 4,80 zł (w tym 5% VAT)

PIĘKNIE RECYTOWALI 6

MIESZKAŃCY POWIATU WŁODAWSKIEGO NIE ZATRZYMALI SIĘ DO KONTROLI DROGOWEJ

WYRZUCALI NARKOTYKI PODCZAS POŚCIGU 5

ZDESPEROWANY 46-LATEK ZATRZYMANY. TAKI SOBIE ZROBIŁ PREZENT NA IMIENINY...

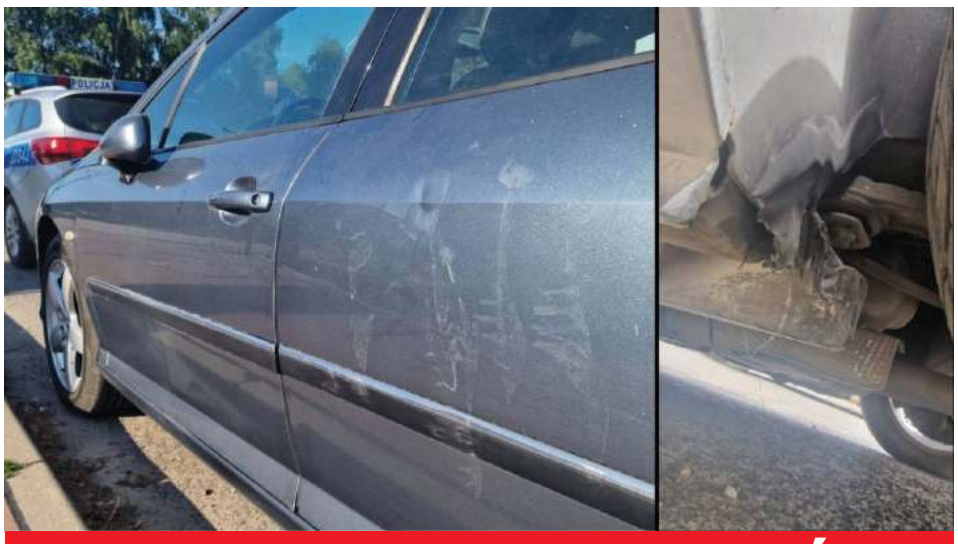

NIE CHCIAŁ SIĘ Z NIM NAPIĆ, TO PODPALIŁ MU SAMOCHÓD... 11

EUROPEJSKIE WYRÓŻNIENIE DLA MUZEUM I MIEJSCA PAMIĘCI W SOBIBORZE

– Konkurs ten jest bardzo ważnym wydarzeniem w europejskim muzealnictwie. Już sama nominacja do niego jest cenna, a wyróżnienie zaszczytem – mówi Agnieszka Kowalczyk-Nowak z Państwowego Muzeum na Majdanku, którego częścią jest Muzeum i Miejsce Pamięci w Sobiborze. 2

PRZEWRÓCIŁA SIĘ LAWETA Z BUSEM 7

Dokładnie 4 maja, w Międzynarodowym Dniu Strażaka, utworzono w OSP Okuninka Młodzieżową Drużynę Pożarniczą. 4

SZUKAJĄ MŁODYCH OCHOTNIKÓW

KOLEJNY OSZUKANY MIESZKANIEC POWIATU WŁODAWSKIEGO 11

LICZYŁ NA ZYSK, MA PUSTE KONTO

LOOMBARD
ZŁOTO • POŻYCZKI POD ZASTAW • KANTOR
POŻYCZKI POD ZASTAW WSZYSTKIEGO
-telefony komórkowe,
-sprzet RTV i AGD,
-biżuteria, złoto,
-komputery,
-elektronika,
-samochody,
ZRZESZENIE NAJLEPSZYCH LOMBARDÓW
czynne 7dni 8-20
Włodawa
Rynek 2
82 572 64 30
www.loombard.pl
2039

eprasa.pl 1a80d20dab

Masz problem? Zadzwoń!
tel. 82 565 27 05, 565 44 30 POMOŻEMY!

POWIAT WŁODAWSKI Pogorzelcy z Suszna potrzebują naszej pomocy!

Stracili dach nad głową

Rodzina Adama i Iwony Rabczewskich z Suszna koło Włodawy straciła w pożarze dom, samochód i garaż. Na szczęście zachowała to, co najcenniejsze - zdrowie i życie. Teraz prosi o wsparcie. Bez niego trudno będzie zacząć wszystko na nowo.

Do feralnego zdarzenia doszło 5 maja nad ranem. Z dymem poszła duża część majątku czteroosobowej rodziny.

- Kiedy przyjechali strażacy, palił się dom, samochód i garaż. Akcja trwała ponad cztery godziny i brało w niej udział sześć zastępów straży pożarnej - mówi **Michał Tychoniewicz**, rzecznik prasowy Komendy Powiatowej Państwowej Straży Pożarnej we Włodawie.

W akcji wzięli udział strażacy zawodowi i ochotnicy z OSP.

Adam Rabczewski podkreśla, że uratował ich jeden z sąsiadów, który wybierał się na ryby. Zobaczył pożar i zadzwonił po straż.

- Obudził mnie brzęk rozbijanej szyby. Zrobili to strażacy, którzy wchodzili już do naszego domu, by nas ratować. Gdyby zrobili to 5 minut później, zginęlibyśmy, bo po prostu spaliśmy – tłumaczy Rabczewski.

Zaraz potem zobaczył dym i ogień. Szybko ewakuował się z synami z płonącego domu. Jeden z nich jest dzieckiem niepełnosprawnym. Gdy żywioł trawił ich dom, żona mężczyzny była w tym czasie w pracy.

Strażacy ugasili pożar, ale straty materialne są bardzo duże. Adam Rabczewski ocenia je na około 500 tysięcy złotych. Jego zdaniem dom nie nadaje się już do remontu, Trzeba będzie wybudować nowy.

– Może dom modułowy...? - zastanawia się mężczyzna.

Podkreśla, że jest zbudowany ludzką postawą i dziękuje wszystkim, którzy pomagali mu i jego rodzinie. Wsparcie dla pogorzelców deklarują także władze samorządowe - gminne i powiatowe.

Obecnie rodzina Rabczewskich ma zapewnione lokum, dzięki znajomej, która użyczyła im mieszkania. Z pewnością nie jest to jednak rozwiązanie na stałe. Znajomi i rodzina ogłosili też apel o wpłatę darowizn na portalu pomagam.pl (https://pomagam.pl/mh7pch). Pieniądze z utworzonej zbiórki zostaną przeznaczone na budowę nowego domu. Liczy się każda złotówka.

- To, co przeszli ci ludzie, było traumą, należy im teraz pomóc – mówi pan **Konrad**, dobry znajomy poszkodowanych. **dem**

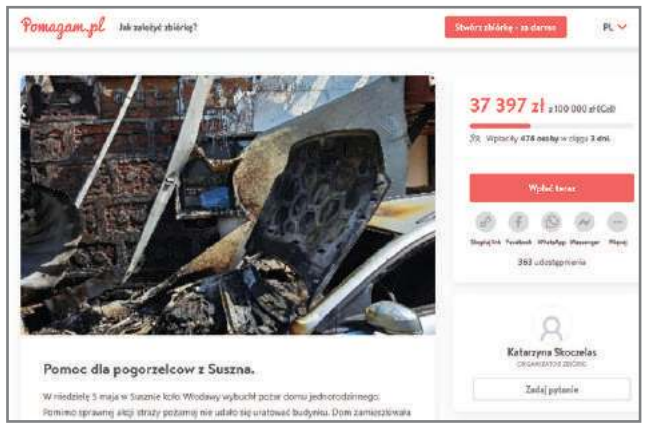

Charytatywnie przez rzekę Bug

W miniony weekend (11 i 12 maja) organizowane były 4 spływy kajakowe „Kajakiem po Bugu". Cały dochód ze zbiórki przeznaczony został dla poszkodowanej rodziny.

CHEŁM Nowy sezon, nowe medale

Bereza wciąż niepokonany!

Starszy kapitan Rafał Bereza, funkcjonariusz Komendy Miejskiej Państwowej Straży Pożarnej w Chełmie, wziął udział w zawodach Fire Fit rozgrywanych w niemieckim Magdeburgu. Był to pierwszy sprawdzian w nowym sezonie, który nasz strażak jak zwykle zaliczył fenomenalnie!

Inauguracja nowego sezonu zawodów odbyła się 4 i 5 maja w Magdeburgu, gdzie spośród 108 zawodników, którzy brali udział w konkurencji indywidualnej, pierwsze miejsce zajął st. kpt. **Rafał Bereza** z KM PSP w Chełmie.

Również pierwsze miejsce na podium wywalczył on w kategorii Tandem Mix z **Beatą Świderską** z KW PSP we Wrocławiu. Kolejne złoto chełmski strażak zdobył w sztafecie mix ponownie z Beatą Świderską oraz **Krzysztofem Stenclem** i **Danielem Toporkiem**. Bereza był też najlepszy wśród mężczyzn w wieku od 30 do 40 lat.

- Fajna inauguracja sezonu. Mnie głównie interesował czas, który uzyskam na tych zawodach. To ważne, jeżeli chodzi o przygotowania do dalszych startów i w ogóle wszystkiego, co się z tym wiąże. Czas jest zadowalający, więc ja również jestem zadowolony i wiem, że przygotowania (bo troszeczkę je zmieniłem w porównaniu do poprzedniego roku), idą w dobrym kierunku - mówi nam st. kpt. **Rafał Bereza**.

- Jak widać, forma st. kpt. Rafała Berezy w nowym sezonie jest jak zawsze na bardzo wysokim poziomie. Gratulujemy wyników i trzymamy kciuki za kolejne starty - nie ukrywa dumy ze swojego strażaka komendant KM PSP w Chełmie **Wojciech Chudoba.**

Przed starszym kapitanem Berezą sporo wyzwań w tym sezonie, a jedno z nich już w czerwcu w Toruniu, gdzie będzie bronił tytułu mistrza Europy. **AW**

fot. PSP Chełm

Europejskie wyróżnienie dla Muzeum i Miejsca Pamięci w Sobiborze

POWIAT WŁODAWSKI

Muzeum i Miejsce Pamięci w Sobiborze zdobyło wyróżnienie w prestiżowym konkursie na najlepsze europejskie muzeum roku EMYA 2024 (European Museum of the Year Award). Brało w nim udział 50 muzeów, w tym pięć z Polski. Gala wręczania nagród odbyła się 4 maja w Portugalii.

Jak możemy wyczytać w uzasadnieniu jury: „Wykorzystanie odkrytych na miejscu przedmiotów osobistych stanowi szczególnie udaną strategię wystawienniczą dla przywracania tożsamości ofiar i człowieczeństwa".

- Konkurs ten jest bardzo ważnym wydarzeniem w europejskim muzealnictwie. Już sama nominacja do niego jest cenna, a wyróżnienie zaszczytem. Dzięki przedmiotom odkrytym podczas prac archeologicznych, a należących do ofiar Holocaustu, przywracamy ofiarom tożsamość i oddajemy im głos. Ważna jest nie tylko wystawa dotycząca ofiar, ale i pokazanie na miejscu jak ten obóz funkcjonował – mówi **Agnieszka Kowalczyk-Nowak** z Państwowego Muzeum na Majdanku, którego częścią jest placówka w Sobiborze.

fot. Muzeum i Miejsce Pamięci w Sobiborze/Facebook

Została w pełni otwarta dla zwiedzających 13 października 2023 r. Upamiętnia tragiczną historię 180 tysięcy żydowskich dzieci, kobiet i mężczyzn deportowanych do tego niemieckiego obozu zagłady. **dem**

Nagroda EMYA to prestiżowe wyróżnienie dla muzeów europejskich przyznawane przez Europejskie Forum Muzeów (EMF) od 1977 roku. Celem organizacji jest nagrodzenie najcenniejszych wydarzeń w europejskim sektorze muzealnym i zachęcenie do wprowadzania innowacji w muzeach.

super tydzień chełmski

Stosujemy Kodeks Dobrych Praktyk Wydawców Prasy

Ukazuje się na terenie powiatów: chełmskiego, krasnostawskiego i włodawskiego

Redaguje zespół:
Piotr Pyrkosz (redaktor naczelny / dyrektor do spraw wydawniczych)
Agnieszka Pastuszak–Maksim (z–ca redaktora naczelnego)
Krystyna Szeremeta (korekta), Marcin Petruk, Rafał Czyżyk, Anna Wietrak, Tomasz Demczuk, Joanna Klimek

Grafika i DTP:
Mateusz Gendek, Wojciech Kopczyński

Sekretariat:
Anna Wyczyńska

Biuro Reklam i Ogłoszeń:
Joanna Derkacz (kierownik), Renata Kasprzak, Karolina Starzyńska, Edyta Kusiak, Krzysztof Kwiatek

Redakcja/Biuro Reklam i Ogłoszeń:
22–100 Chełm, ul. Lubelska 31
tel./fax 82 565 27 05,
e–mail:
redakcja@supertydzien.pl
reklama@supertydzien.pl

Kolportaż:
PressTrans
tel. 604 494 479

Druk:
Seregni Printing Group Sp. z o.o.
ul. Matuszewska 14 hala B3.
03-876 Warszawa

Wydawca: Grupa Wydawnicza SŁOWO Sp. z o.o. 02-672 Warszawa, ul. Domaniewska 17/19/133

Redakcja nie odpowiada za treść reklam i ogłoszeń

eprasa.pl 1a80d20dab

POWIAT CHEŁMSKI Na wschodzie bez zmian...

Deniszczuk ponownie starostą

Plan był przygotowany, ale spalił na panewce. Część klubu radnych PiS zaproponowała, aby nowym starostą chełmskim został pełnomocnik partii w chełmskim okręgu 18 Ryszard Madziar. Ten stanął w szranki z Piotrem Deniszczukiem, dotychczasowym włodarzem powiatu, którego, jak można domniemywać, poparli radni związani z Jerzym Kwiatkowskim oraz ci, którzy trafili do rady z Komitetu Wyborczego Wyborców Porozumienie Dla Powiatu Chełmskiego. Deniszczuk zwyciężył dosłownie o włos, jednym głosem.

Na **Ryszarda Madziara** zagłosowało bowiem dziewięciu na 19 obecnych na sali obrad radnych, a za Deniszczukiem opowiedziało się 10 z nich. Dotychczasowego starostę zarekomendował **Andrzej Zając**, stwierdzając, że Piotr Deniszczuk „sprawdził się na stanowisku", natomiast kandydaturę Madziara położył na stole, w imieniu części radnych klubu PiS, świeżo upieczony radny z tego klubu **Artur Juszczak**. Podobną, co Deniszczuk, liczbą głosów, „prześlizgnął" się również **Jerzy Kwiatkowski**, który ponownie piastować będzie stanowisko wicestarosty powiatu.

- Dziękuję za zaufanie. Tych, którzy na mnie nie zagłosowali, postaram się przekonać, że było warto. Myślę, że wspólnie możemy coś zmienić. Jest tu też jedna osoba, która wierzy we mnie bardziej, niż ja sam. To moja żona. Przepraszam za kampanię – powiedział wyraźnie wzruszony **Jerzy Kwiatkowski**.

Śmiało można też stwierdzić, że i pozostałe stanowiska udało się obsadzić pod stary-nowy zarząd powiatu. Przewodniczącym rady został bowiem człowiek wicestarosty Kwiatkowskiego **Piotr Szymczuk**, a wiceprzewodniczącymi zaufani współpracownicy starosty Deniszczuka: **Lucyna Sado** (choć to jej powiatowy debiut) oraz **Andrzej Derlak**, który tę samą funkcję piastował również w czasie VIII kadencji samorządu.

źródło: Powiat Chełmski

Powiatowa opozycja starała się o funkcję przewodniczącego dla **Tomasza Szczepaniaka**, ale bezskutecznie. W zarządzie znaleźli się także zaufani współpracownicy starosty: **Bogusław Kudyba** (zasiadał w tym gremium już w poprzedniej kadencji), **Andrzej Zając** (przewodniczący powiatowej komisji rewizyjnej VIII kadencji) oraz nieobeznany jeszcze z pracą w powiecie, ale doświadczony, były przewodniczący Rady Gminy w Dubience, **Mieczysław Neczaj**.

źródło: Powiat Chełmski

Co przyniesie przyszłość? Trudno w tej chwili jednoznacznie ocenić w kontekście niesławnej, powiatowej inwestycji w Wierzbicy. Wątpliwości te odzwierciedliła też dyskusja, jaka rozgorzała wokół stawki wynagrodzenia starosty. Nowy zarząd powiatu zaproponował, aby ich zwierzchnik zarabiał 10 430 zł w ramach wynagrodzenia zasadniczego, 3380 zł w ramach dodatku funkcyjnego, 4143 zł w ramach dodatku specjalnego i 2086 zł w ramach dodatku za wieloletnią pracę.

Na to rozwiązanie nie zgodzili się radni opozycyjni. W ich imieniu radny **Jarosław Wójcicki** stwierdził, aby do czasu wyjaśnienia prawnych wątpliwości, jakie nagromadziły się wokół starosty, pobierał on najniższe z możliwych wynagrodzenie zasadnicze w wysokości 8344 zł. Ostatecznie przeciw wnioskowi Wójcickiego opowiedziało się 10 radnych, a „za" głosowało dziewięć osób i w życie weszła już uchwała określająca stawki, które zaproponowano pierwotnie.

Można więc powiedzieć, że także i ta próba wybicia z rytmu obecnego starosty nie powiodła się. Wciąż odnotowuje on, jeśli nie sukces, to lekką przewagę wobec opozycji, która jednak zawzięcie depcze mu po piętach...

RC

POWIAT CHEŁMSKI Miał chrapkę na stanowisko starosty...

Ryszard Madziar „odwdzięczył" się za brak subordynacji

Kurz po ostatniej, powiatowej sesji jeszcze do końca nie opadł, a już pojawiły się kolejne rewelacje dotyczące kulis wyboru obecnego zarządu powiatu. Ryszard Madziar, pełnomocnik Prawa i Sprawiedliwości w chełmskim okręgu 18, który również typowany był na nowego włodarza powiatu, postanowił tupnąć nogą i wskazać winnych swojej porażki. Najwyraźniej ci, co nie posłuchali „góry", muszą zostać ukarani.

Obserwatorzy, którzy z uwagą śledzili przygotowania do pierwszej sesji rady powiatu, wiedzą, że na stole pojawiły się przynajmniej dwa plany na obsadzenie poszczególnych stanowisk w zarządzie i prezydium rady powiatu. Jeden z tych projektów zakładał, że starostą zostaje właśnie **Ryszard Madziar**, natomiast pozostałe funkcje obejmą ludzie związani z PiS, G9 i PSL. Zdaniem pełnomocnika PiS takie rozwiązanie pozwoliłoby uspokoić nieco rozkołatane nastroje. Drugie i – należy to uczciwie przyznać – bliższe rzeczywistości rozwiązanie zakładało natomiast, że nowe struktury zbudują do spółki ludzie **Piotra Deniszczuka** oraz **Jerzego Kwiatkowskiego**, którzy znają się i współpracowali ze sobą przez ostatnie niemal 10 lat.

Ktoś mógłby zapytać – i gdzie tkwi haczyk? „Wąskim gardłem" całego procesu okazały się podziały w samym klubie PiS. Radni ze środowiska wicestarosty Kwiatkowskiego skłonni byli i ostatecznie poparli projekt „Deniszczuk 2.0". Ci natomiast, których uwiódł, naciskany zresztą podobno z „góry" Ryszard Madziar (jak np. świeżo upieczony radny **Artur Juszczak**), byli gotowi zbudować zupełnie nowy układ sił.

Do „szczęścia" zabrakło jednego głosu, a kwiaty odbierałby już nie Piotr Deniszczuk, ale właśnie Ryszard Madziar. Warto jednak zapytać o to – czy zdecydowały tylko głosy. Czy do tego, aby zostać starostą, potrzebna jest tylko wewnętrzna, partyjna dyscyplina, czy jednak coś więcej?

Najwyraźniej z porażką nie pogodził się Ryszard Madziar. W środę (8 maja) postanowił opublikować w mediach społecznościowych specjalne oświadczenie.

Odpłacił się wnioskiem

„W związku z licznymi pytaniami, pragnę poinformować mieszkańców Powiatu Chełmskiego oraz członków i sympatyków Prawa i Sprawiedliwości, że radni Jerzy Kwiatkowski, Piotr Szymczuk, Bogusław Kudyba oraz Elżbieta Wiorko, którzy uzyskali mandaty radnych startując z list Prawa i Sprawiedliwość, podczas wczorajszej sesji Rady Powiatu Chełmskiego, wbrew rekomendacjom Zarządu Wojewódzkiego Prawa i Sprawiedliwości, podczas głosowania, poparli na Starostę Chełmskiego Piotra Deniszczuka. Zarząd Wojewódzki PiS rekomendował, aby budować szeroką koalicję wsparcia dla rozwoju Powiatu Chełmskiego opartego o współpracę Radnych PiS z Radnymi PSL oraz G9 co dawało gwarancję dobrej współpracy z Urzędem Marszałkowskim oraz zabieganie o kolejne środki rządowe. Radni Kwiatkowski, Kudyba, Szymczuk, biorąc stanowiska Wicestarosty, członka zarządu oraz Przewodniczącego Rady Powiatu, niestety nie mieli na uwadze interesu powiatu Chełmskiego, dlatego też pragnę poinformować mieszkańców, członków i sympatyków Prawa i Sprawiedliwości Powiatu Chełmskiego, że takim działaniem doprowadzili do utraty zaufania i składam wniosek o wykluczenie ich z członków Prawa i Sprawiedliwości. Jednocześnie ubolewam, że została zaprzepaszczona olbrzymia szansa na wykorzystanie najbliższej kadencji na rzecz dobrej współpracy, wielu środowisk samorządowych dla rozwoju Powiatu" (pis. oryg.) – stwierdza w swoim „powyborczym" oświadczeniu Madziar.

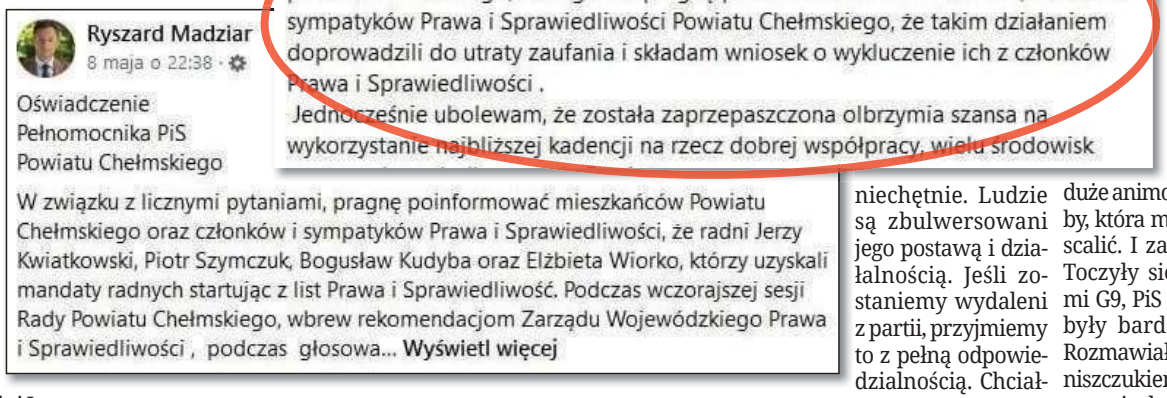
Ryszard Madziar
8 maja o 22:38
Oświadczenie
Pełnomocnika PiS
Powiatu Chełmskiego
W związku z licznymi pytaniami, pragnę poinformować mieszkańców Powiatu Chełmskiego oraz członków i sympatyków Prawa i Sprawiedliwości, że radni Jerzy Kwiatkowski, Piotr Szymczuk, Bogusław Kudyba oraz Elżbieta Wiorko, którzy uzyskali mandaty radnych startując z list Prawa i Sprawiedliwość. Podczas wczorajszej sesji Rady Powiatu Chełmskiego, wbrew rekomendacjom Zarządu Wojewódzkiego Prawa i Sprawiedliwości , podczas głosowa... Wyświetl więcej
zabieganie o kolejne środki rządowe.
Radni Kwiatkowski, Kudyba, Szymczuk, biorąc stanowiska Wicestarosty, członka zarządu oraz Przewodniczącego Rady Powiatu, niestety nie mieli na uwadze interesu powiatu Chełmskiego, dlatego też pragnę poinformować mieszkańców , członków i sympatyków Prawa i Sprawiedliwości Powiatu Chełmskiego, że takim działaniem doprowadzili do utraty zaufania i składam wniosek o wykluczenie ich z członków Prawa i Sprawiedliwości .
Jednocześnie ubolewam, że została zaprzepaszczona olbrzymia szansa na wykorzystanie najbliższej kadencji na rzecz dobrej współpracy, wielu środowisk

Wicestarosta Kwiatkowski: „Nie dało się tego obronić"

Co o całej sytuacji sądzi wicestarosta Jerzy Kwiatkowski? Jego zdziwienie budzi np. fakt, że Ryszard Madziar wskazuje na sposób głosowania konkretnych osób, podczas gdy głosowanie odbywało się w sposób tajny – przy pomocy papierowych kart i urny.

- To zasadnicza kwestia, która powinna wzbudzić nasze wątpliwości. Po drugie, pan pełnomocnik najwyraźniej nie orientuje się do końca, kto jest członkiem partii, a kto tylko sympatykiem, startującym z listy PiS. Cóż, nie mogę operować konkretnymi nazwiskami ze względu na przepisy RODO, ale zapewniam, że nie wszystkie wymienione przez niego osoby są członkami partii. Ryszard Madziar nie orientuje się, jak te powiatowe struktury partii w rzeczywistości funkcjonują, nigdy nie organizował żadnych spotkań. Nie mogło być mowy o żadnej szerokiej koalicji, ponieważ dla nas naturalnym partnerem do rozmów było „Porozumienie dla powiatu chełmskiego" Piotra Deniszczuka. Owszem, jesteśmy otwarci na dialog ze wszystkimi, ale z drugiej strony dzielą nas różne aspekty, wobec których nie jesteśmy w stanie przejść obojętnie. Odbywaliśmy oczywiście rozmowy z Przemysławem Czarnkiem i mówiliśmy, jak sytuacja wygląda z naszej perspektywy. Mówiliśmy o tym, że Ryszard odbierany jest w terenie bardzo niechętnie. Ludzie są zbulwersowani jego postawą i działalnością. Jeśli zostaniemy wydaleni z partii, przyjmiemy to z pełną odpowiedzialnością. Chciałbym też podkreślić, że odpowiedzialność za zaistniałą sytuację biorę na siebie. Moi koledzy nie są niczemu winni – stwierdził w rozmowie z nami wicestarosta Jerzy Kwiatkowski.

Kwiatkowski podkreśla też, że wybory do rady powiatu pokazały wyraźnie, że on sam cieszy się w powiecie olbrzymim społecznym poparciem, a to zobowiązuje.

- Naprawdę, to był projekt, który nie mógł się obronić. Człowiek z Wołomina, który nie zna powiatu, nie zna ludzi, chciał budować szeroką koalicję? My natomiast mieliśmy pokornie słuchać i wykonywać polecenia? - pyta retorycznie Kwiatkowski.

Byli na zdjęciu, więc są winni

Ryszard Madziar zapytany o to, skąd dysponował wiedzą na temat sposobu głosowania poszczególnych radnych, odpowiedział, że „pokazuje to przecież zdjęcie, które zamieściłem pod oświadczeniem".

- Na zdjęciu widać wyraźnie, kto zajął stanowisko i z kim jest związany. Są na nim widoczni członkowie koalicji, którzy głosowali za stanowiskiem starosty dla Piotra Deniszczuka. Jak pan zapewne wie, pomiędzy poszczególnymi klubami istnieją dosyć duże animozje. Poszukiwano osoby, która mogłaby te środowiska scalić. I zaproponowano mnie. Toczyły się rozmowy z klubami G9, PiS i PSL, ich szefami. To były bardzo dobre rozmowy. Rozmawiałem też z Piotrem Deniszczukiem, ale te rozmowy nie przyniosły żadnego skutku. Jak widać, zabrakło naprawdę niewiele. Miałem też rekomendację ze strony zarządu wojewódzkiego PiS. Wicestarosta Jerzy Kwiatkowski również miał propozycję, aby być, jeśli nie wicestarostą, to członkiem zarządu, ale wybrał ostatecznie inną drogę. Moim zdaniem radni, którzy zagłosowali w taki, a nie inny sposób, wypowiedzieli współpracę z partią i dlatego złożę wniosek o wykluczenie ich ze struktur. Nie chodzi do końca o dyscyplinę, a o zdrowy rozsądek. Najwyraźniej go zabrakło... – wyjaśnił w rozmowie z nami Ryszard Madziar.

RC

eprasa.pl 1a80d20dab

WŁODAWA Odbyła się pierwsza sesja w nowej kadencji

Włodawa potrzebuje inwestycji i miejsc pracy

- Cokolwiek czynisz, czyń dobrze i patrz na efekt końcowy - powiedziała, używając łacińskiej sentencji, Arlena Krawczuk, przewodnicząca Miejskiej Komisji Wyborczej we Włodawie przed wręczeniem Wiesławowi Muszyńskiemu zaświadczenia o wyborze na urząd burmistrza Włodawy. Przewaga radnych z KWW Łączy Nas Zawsze Samorząd i objęcie ważnych funkcji w radzie miasta pozwala na stabilne rządy i optymizm lokalnych włodarzy.

Przewodniczącą Rady Miasta Włodawa została **Renata Kapelko**.

Łucja Pamulska, która ją zgłosiła, powiedziała: - Jest kompetentnym, bardzo dobrym samorządowcem. Była w dwóch ostatnich kadencjach przewodniczącą komisji rewizyjnej. Otwarta, koleżeńska, a jednocześnie skrupulatna. Potrafi każdemu z nas pomóc i wytłumaczyć. W swoim okręgu wyborczym zyskała 70 procent poparcia.

Po wyborze Kapelko zapewniła: - Wierzę, że uda nam się świetnie współpracować i mam nadzieję, że powierzoną mi funkcję będę sprawować najlepiej, jak umiem.

Na funkcję dwóch wiceprzewodniczących rady miasta zgłoszono trzy osoby. **Krzysztof Steć** zaproponował kandydaturę **Krzysztofa Flisa,** lecz ten odmówił. Kolejną kandydatką była **Łucja Pamulska**. Zgłaszający ją **Marek Flis** podkreślił, że radna była samorządowcem przez trzy kadencje, pełniła także funkcję przewodniczącej komisji rewizyjnej, budżetu i rozwoju lokalnego. Jej wieloletnie doświadczenie pozwoli na energiczną i skuteczną pracę. **Anna Megiel** zachęcała do wybrania **Janiny Klimczuk** jako

doświadczonej i pełnej empatii radnej oraz aktywnej kobiety. Podobnie jak w przypadku wyboru przewodniczącej głosowanie za paniami było prawie jednogłośne.

Wiesław Muszyński, który na burmistrza Włodawy wybrany został już w pierwszej turze wyborów samorządowych (uzyskał ponad 86 procent głosów), po złożeniu ślubowania przyznał, że towarzyszą mu duże emocje.

- Ten wybór jest dla mnie zaszczytem, ale towarzyszy temu duży stres. Wiem bowiem, jak wielka odpowiedzialność na mnie ciąży. Liczba oddanych na mnie głosów i skala poparcia powoduje, że odpowiedzialność jest jeszcze większa. Stoję tu przed państwem i rozpoczynam swoją trzecią kadencję - mówił Muszyński.

Burmistrz dziękował mieszkańcom za udział w wyborach, a radnym gratulował uzyskania samorządowego mandatu. Deklarował współpracę ponad podziałami i słuchanie głosów zarówno mieszkańców, jak i radnych.

- Przed nami dużo pracy. Powinniśmy mieć wspólne plany zlecone przez mieszkańców. Myślę, że ta kadencja będzie bardzo merytoryczna. Jestem także otwarty na współpracę z ościennymi gminami i powiatem. Poza tym należy powiedzieć, że Włodawa potrzebuje inwestycji i miejsc pracy - podkreślał Muszyński.

Przypominamy, że do Rady Miasta we Włodawie weszli: **Andrzej Bisko, Sławomir Kirszner, Marek Flis, Arkadiusz Olszewski, Krzysztof Flis, Krzysztof Steć, Arkadiusz Iwaniuk, Roman Stanilewicz, Joanna Uryniuk, Łucja Pamulska, Anna Megiel, Hanna Korzeniewska, Katarzyna Grzywaczewska, Renata Kapelko, Janina Klimczuk.**

dem

Szukają młodych ochotników

Dokładnie 4 maja, w Międzynarodowym Dniu Strażaka, utworzono w OSP Okuninka Młodzieżową Drużynę Pożarniczą. Starsi druhowie z otwartymi ramionami przyjęli młodszych. Liczą też na nowe zgłoszenia.

fot. OSP Okuninka /Facebook

Ochotnicza Straż Pożarna Okuninka powstała niedawno, bo w 2021 roku, ale systematycznie się rozwija. Przykładem jest powstanie Młodzieżowej Drużyny Pożarniczej.

- Chcemy integrować młodych ludzi od najmłodszych lat i pokazać im, że jest coś więcej niż siedzenie w domu i korzystanie z telefonów komórkowych – wyjaśnia **Marcin Zieliński**, prezes OSP Okuninka.

Obecnie do Młodzieżowej Drużyny Pożarniczej w OSP Okuninka należy 12 druhów w wieku od 7 do 14 lat - jedenastu chłopców i jedna dziewczynka. Na pewno święty Florian, patron wszystkich strażaków, nie będzie się krzywił na widok niewiasty. Raczej będzie ją wspierał w wykonywaniu pożarniczych obowiązków.

– Nabór nie został zamknięty, liczymy na kolejne zgłoszenia – zapewnia prezes Zieliński.

Młodzi druhowie mają się spotykać co dwa tygodnie w sobotę. Możliwe, że dodatkowo zostanie nawiązana współpraca z młodzieżową jednostką z OSP Włodawa. Marcin Zieliński podkreśla, że jednostki ochotniczych straży pożarnych ściśle współpracują z jednostkami zawodowymi. I to z dobrymi efektami. Ostatnio OSP Okuninka brała udział w akcjach w Orchówku i Sobiborze. Prezes Zieliński ma też nadzieję na pozyskanie sponsorów, którzy pomogą zaspokoić potrzeby młodych druhów.

dem

Rada gminy ma już przewodniczących

GM. HANNA Podczas inauguracyjnej sesji nowej kadencji samorządu wybrano przewodniczącego rady i jego zastępców. Wójt gminy zapewniła, że będzie rozwijać gminę w oparciu o stabilną gospodarkę finansową.

Jednak najpierw radni, a następnie wójt **Grażyna Kowalik** złożyli ślubowanie. Potem wybrano przewodniczącego rady. Jedynym kandydatem był **Krzysztof Struk**. Zdobył 15 głosów. Podczas wyboru zastępców przewodniczącego rady gminy o dwa miejsca ubiegała się trójka chętnych: **Łukasz Haponiuk**, **Jerzy Chilczuk** i **Maria Czuryłowicz.** Ostatecznie zastępcami zostali dwaj panowie, otrzymując odpowiednio 14 i 12 głosów, zaś Maria Czuryłowicz tylko 4.

Grażyna Kowalik złożyła gratulacje radnym, przewodniczącemu i zastępcom z powodu objęcia funkcji.

- Życzę, aby treść roty ślubowania była przez was w pełni realizowana. Ze swojej strony zapewniam, że będę się starała realizować ideę samorządu jako wspólnoty mieszkańców, opartej na zrozumieniu różnic i wsłuchiwaniu się w potrzeby innych. Będę także rozwijać gminę w oparciu o stabilną gospodarkę finansową oraz aktywne i odważne decyzje inwestycyjne. Treść roty ślubowania, którą złożyłam, to dla mnie świętość – mówiła podczas sesji wójt.

Przypominamy, że w skład Rady Gminy Hanna weszli: **Jerzy Chilczuk, Maria Czuryłowicz, Ada Dejczman, Beata Dydziuk, Lukasz Haponiuk, Małgorzata Jaroszuk, Adrian Lewicki, Daniel Litwin, Mariusz Nowak,, Piotr Nowak, Janusz Pawlik, Mariusz Stolarczuk, Krzysztof Struk, Damian Trochimiuk, Regina Zarczuk.**

dem

Nowe władze i fundusz sołecki

GM. URSZULIN
Podczas pierwszej sesji IX kadencji rady gminy wybrano przewodniczącego i wiceprzewodniczącego rady.. Powołano też komisje, a wójt gminy zarysował plan działań na najbliższe lata.

Przewodniczącym rady został **Andrzej Jung**. Zagłosowało na niego 13 radnych, przeciwko był tylko jeden. Wybrano też wiceprzewodniczącego. Został nim **Szymon Osieleniec**, którego kandydaturę poparło 14 samorządowców. Powołano także komisje rady gminy: rewizyjną, skarg wniosków i petycji, budżetu, finansów, gospodarowania mieniem oraz komisję rolnictwa, planowania przestrzennego, gospodarki komunalnej i spraw społecznych.

- Chciałem podziękować za dzień 7 kwietnia, wybory są świętem demokracji. Mieszkańcy chcą zmian i widzą je w mojej osobie, Przed nami bardzo trudny okres i wiele wyzwań. Myślę, że moje doświadczenie samorządowe wystarczy, aby tym wyzwaniom podołać. Stawiam na dialog, staram się rozmawiać ze wszystkim i tak widzę moją kadencję – mówił **Adam Panasiuk**, nowy wójt gminy Urszulin.

Podkreślił także, że gmina to wspólnota lokalna i ludzie. Dlatego należy pamiętać o służebności wobec nich, zarówno wójta, jak i rady gminy. Poza tym niezwykle ważne będzie zwiększenie udziału we władzy lokalnej społeczności i wyzwolenie inicjatywy społecznej. W przyszłym roku wójt zamierza przywrócić fundusz sołecki.

- Szczególnie ważne będą in-

fot. Adam Panasiuk/Facebook

westycje, ale takie, które służą mieszkańcom. Prace potrzebne są przy oczyszczalni i budynku szkoły. Dojdą do tego inwestycje drogowe – wyliczał.

W skład nowej Rady Gminy Urszulin weszli: **Waldemar Abramczuk**, **Dorota Czajkowska**, **Małgorzata Dąbrowska**, **Stanisław Józefczuk**, **Andrzej Jung**, **Jerzy Kadela**, **Sławomir Małek**, **Szymon Osieleniec**, **Magdalena Proniuk**, **Konrad Szadkowski**, **Mariola Szysz**, **Mateusz Uzarek**, **Dariusz Warchał**, **Nikodem Wawrzycki**, **Monika Wiczuk**.

dem

Ściągali z gniazda martwego bociana

GM. WŁODAWA Nietypową interwencję mieli we wtorek (7 maja) przed godziną 11 włodawscy strażacy. Zostali wezwani do Różanki na pomoc bocianowi. Niestety, było już za późno.

Bocian, jak zauważyli mieszkańcy, leżał w gnieździe i od dłuższego czasu się nie ruszał. Ratownicy pojechali więc sprawdzić, czy nie jest ranny i nie trzeba zabrać go do lecznicy.

Niestety, okazało się, że ptak już nie żyje. Strażacy ściągnęli truchło z gniazda i przekazali pracownikom gminnym do utylizacji.

(apm)

Zdjęcie ilustracyjne

eprasa.pl 1a80d20dab

REGION Sukces naszych pograniczników. Pomogli rozpracować zorganizowaną grupę przestępczą

Za kasę ze szmuglowania ludzi wspierali organizacje terrorystyczne

33-letniego Syryjczyka, założyciela i członka międzynarodowej zorganizowanej grupy przestępczej, ściganego Europejskim Nakazem Aresztowania, zatrzymali funkcjonariusze Straży Granicznej i niemieckiej policji.

Jak ustalili śledczy, był organizatorem nielegalnej migracji z Białorusi, przez Polskę, do krajów Europy Zachodniej. Razem z innymi osobami z uzyskanych w ten sposób środków finansowych przekazał w kryptowalutach co najmniej 30 mln dolarów amerykańskich do organizacji terrorystycznych: zbrojnego skrzydła Hezbollahu i Palestyńskiego Dżihadu.

Śledztwo prowadzone jest przez Nadbużański Oddział Straży Granicznej pod nadzorem Lubelskiego Wydziału Zamiejscowego Departamentu do Spraw Przestępczości Zorganizowanej i Korupcji Prokuratury Krajowej w Lublinie.

Syryjczyk został zatrzymany w trakcie skoordynowanych przez Europol działań prowadzonych równocześnie w kilku państwach Europy tzw. Joint Action Day. W Polsce, Niemczech, Niderlandach, Litwie, Łotwie, Estonii, Szwecji zatrzymano głównych organizatorów nielegalnej migracji. W akcji w kraju wpadło 5 osób, w tym 2 na gorącym uczynku przerzutu 10 nielegalnych migrantów.

- Jak ustalili śledczy, 33-letni Syryjczyk był założycielem i członkiem zorganizowanej międzynarodowej grupy przestępczej, która od marca 2021 r. do listopada 2023 r. przerzuciła 3,5 tys. osób, m.in. z Syrii, Jemenu i Iraku do Białorusi.

Cudzoziemcy trafiali następnie do Polski i dalej do państw Europy Zachodniej – informuje **kpt. Dariusz Sienicki**, rzecznik prasowy komendanta Nadbużańskiego Oddziału Straży Granicznej. - Rolą mężczyzny było także prowadzenie rozliczeń finansowych na potrzeby swojej i innych grup przestępczych operujących na dużą skalę w Polsce i Europie.

Jak wstępnie wyliczyli śledczy, z organizowania przerzutu ludzi przez granicę obywatel Syrii uzyskał korzyść majątkową w kwocie co najmniej 1,67 mln euro. Terenem działań grupy była Polska, Białoruś, Niemcy oraz państwa Bliskiego Wschodu: Iran, Jemen, Irak i Syria.

Członkowie tej grupy w ramach ustalonego podziału przekazywali środki płatnicze na finansowanie przestępstw o charakterze terrorystycznym. Według wstępnych szacunków skala przepływu kryptowalut na ujawnionych portfelach oscyluje w okolicach 581 mln dolarów. Z tej kwoty około 30 mln dotyczyło transferów powiązanych z kontami zbrojnego skrzydła Hezbollahu i palestyńskiego Dżihadu.

- Dzięki żmudnej pracy śledczych z Nadbużańskiego Oddziału Straży Granicznej i Lubelskiego Wydziału Zamiejscowego Departamentu do Spraw Przestępczości Zorganizowanej i Korupcji Prokuratury Krajowej w Lublinie spersonalizowano osobę głównego podejrzanego w sprawie, 33-letniego Syryjczyka – dodaje Sienicki. - Ustalono także miejsce jego przebywania w Niemczech, gdzie został zatrzymany na podstawie Europejskiego Nakazu Aresztowania. Mężczyzna czeka na decyzję niemieckiego sądu w sprawie przekazania do Polski. Przedstawione zostaną mu zarzuty kierowania i udziału w zorganizowanej grupie przestępczej, organizowania nielegalnej migracji i finansowania terroryzmu.

Grozi mu do 15 lat pozbawienia wolności. **oprac. apm**

Jesteśmy po to, by Ci pomóc
AMS Biuro obsługi prawno-administracyjnej
Chełm, ul. Pijarska 1 793 777 599
7856

Wyrzucali narkotyki z auta podczas policyjnego pościgu

POW. WŁODAWSKI Dwóch mieszkańców powiatu włodawskiego najbliższe trzy miesiące spędzi w areszcie. Nie zatrzymali się do policyjnej kontroli drogowej, a po drodze wyrzucali z jadącego auta przez okno narkotyki. Grozi im do 12 lat więzienia.

Policjanci z włodawskiej komendy ustalili, że dwaj mężczyźni mogą przewozić w volkswagenie substancje zabronione.

- Policjanci dali kierującemu volkswagenem sygnały świetlne i dźwiękowe nakazujące zatrzymanie. Zbagatelizował je i zaczął uciekać. Podczas jazdy razem z pasażerem przez okno wyrzucali woreczki z podejrzaną substancją. Po dynamicznym pościgu policjanci kryminalni radiowozem zablokowali volkswagena, zmuszając kierowcę do zatrzymania się – mówi aspirant sztabowa **Kinga Zamojska-Prystupa** z Komendy Powiatowej Policji we Włodawie.

W porzuconych woreczkach foliowych zabezpieczono blisko kilogram środków odurzających. Było to ziele konopi innej niż włóknista oraz mefedron. Zbiegami okazali się 26- oraz 23-latek z powiatu włodawskiego. Zostali zatrzymani i trafili do policyjnego aresztu.

- W Prokuraturze Rejonowej we Włodawie podejrzani usłyszeli zarzuty wprowadzania do obrotu znacznej ilości narkotyków, ich udzielania, a ponadto kierowcy volkswagena przedstawiono dodatkowo zarzut niezatrzymania się do kontroli drogowej – dodaje Zamojska-Prystupa.

W sobotę (11 maja) Sąd Rejonowy we Włodawie zastosował wobec obu mężczyzn tymczasowe aresztowanie. Grozi im do 12 lat więzienia. **(apm)**

fot. KPP we Włodawie

Płonęło poddasze

GM. ŻÓŁKIEWKA W miejscowości Dąbie doszło do pożaru na poddaszu budynku mieszkalnego. Na szczęście strażacy szybko opanowali sytuację.

W środę (8 maja) ok. godz. 12.20 dyżurny krasnostawskiej komendy straży pożarnej otrzymał zgłoszenie o pożarze domu w miejscowości Dąbie. Po przybyciu na miejsce strażacy stwierdzili zadymienie oraz niewielki pożar na poddaszu budynku.

W akcji brało udział pięć zastępów straży pożarnej. Był też podnośnik. Ratownicy z Krasnegostawu oraz druhowie z Żółkiewki szybko ugasili ogień, który objął krokwie i łaty dachu.

fot. OSP Żółkiewka

Przypuszczalną przyczyną powstania pożaru było zwarcie instalacji elektrycznej. Straty szacowane są wstępnie na 3 tys. złotych. **AW**

Pożar kotłowni w tartaku

REGION Krasnostawscy strażacy w piątek z rana jeździli do pożaru kotłowni w tartaku w Izbicy. Włodawscy gasili natomiast wiatę turystyczną.

Do pożaru w tartaku doszło 10 maja po godz. 4. Na akcję pojechało aż 9 zastępów, nie tylko zawodowi strażacy, ale też ochotnicy m.in. z Izbicy, Ostrzycy, Tarnogóry i Topoli. Paliła się tylko kotłownia, ale obawiano się, że pożar przeniesie się dalej, więc duża grupa ratowników musiała zabezpieczyć teren.

KPP Krasnystaw

Włodawscy strażacy tego samego dnia po północy jeździli do pożaru wiaty turystycznej z grillem w Susznie. Akcja trwała około godziny. Wstępnie straty wyceniono na ok. 15 tys. złotych. **(apm)**

WYWÓZ NIECZYSTOŚCI PŁYNNYCH
Usługi Asenizacyjne
Indywidualna negocjacja cen

tel. 501 131 580
4623

Postrzelił 10-letniego chłopca z wiatrówki

CHEŁM Policja zatrzymała już mężczyznę podejrzanego o celowanie do dzieci z broni. Przyznał się, że chciał je przestraszyć, gdyż przeszkadzał mu hałas, jaki robiły przed blokiem. 52-latek z Chełma jest pod dozorem policji.

O tej bulwersującej sprawie pisaliśmy w ubiegłym tygodniu jako pierwsi. 1 maja po godzinie 18 na osiedlu przy ulicy Grota Roweckiego w Chełmie bawiący się przed blokiem 10-letni chłopczyk został postrzelony z wiatrówki. Na szczęście niegroźnie.

Do zdarzania doszło, bo mężczyźnie przeszkadzały krzyki dzieciaków. Jak nam mówiła kobieta, która była świadkiem zdarzenia, wyszedł z mieszkania z wiatrówką i zaczął straszyć dzieci. – Mamy stanęły w obronie swoich pociech, to zaczął je wyzywać. Mówił, że dzieci powinny być trzymane na łańcuchach.

Mieszkańcy bloku postanowili wezwać policję.

– Mundurowi przyjęli zgłoszenie, do jego mieszkania się jednak nie dostali. Nie otwierał drzwi, więc odjechali – opowiada mieszkanka bloku przy Grota Roweckiego.

fot. KMP w Chełmie

Po 10 minutach podobno z okna mieszkania padły strzały z wiatrówki. Jeden z chłopców został postrzelony w bark.

– Wezwaliśmy pogotowie. Na szczęście okazało się, że ma tylko siniaka i nie trzeba było zabierać go do szpitala. Ale gdyby dostał w głowę, w oko, to mogłoby dojść do tragedii! – bulwersuje się kobieta. – Jak można z takiej małej odległości oddawać strzały w stronę dzieci? Były przerażone, płakały, trzęsły się. Chłopczyk wykrzykiwał: „Mamusiu, nie idź do niego, bo on cię zabije!”. Przecież to dla dzieci trauma do końca życia!

Policjanci zatrzymali 52-latka, a w miejscu jego zamieszkania znaleźli i zabezpieczyli kilka wiatrówek, które zostaną poddane dalszym badaniom.

- Mężczyzna usłyszał zarzuty narażenia dzieci na niebezpieczeństwo utraty życia albo ciężkiego uszczerbku na zdrowiu. Swoje zachowanie tłumaczył tym, że chciał je przestraszyć, gdyż przeszkadzał mu hałas. Został też doprowadzony do prokuratury, gdzie zastosowano wobec niego środek zapobiegawczy w postaci dozoru policji połączony z zakazem kontaktowania się z pokrzywdzonymi oraz zbliżania do nich. Za ten czyn grozi kara do 3 lat pozbawienia wolności – informuje komisarz **Ewa Czyż**, rzeczniczka prasowa Komendy Miejskiej Policji w Chełmie. **(apm)**

PELLET DRZEWNY
sprzedaż hurtowa i detaliczna
BRYKIET DRZEWNY TORFOWY
Producent:
Graf Pellet, Sielec 136 B tel. 509 311 488
biomass.produkcja@gmail.com www.grafpellet.pl
6717

eprasa.pl 1a80d20dab

Coś się kończy, coś zaczyna...

GM. WOLA UHRUSKA Najważniejszymi punktami inauguracyjnej sesji rady gminy były m.in. wybory przewodniczącego i jego zastępcy. Po ślubowaniu Jacek Kozyra, nowy wójt gminy, zaprosił do współpracy sołtysów, służby mundurowe i mieszkańców. Owacjami na stojąco pożegnano też dotychczasowego wójta Woli Uhruskiej Jana Łukasika.

Po ślubowaniu nowy wójt **Jacek Kozyra** powiedział, że wybór na to stanowisko łączy się z odpowiedzialnością, której zamierza sprostać.

- Wszyscy chcemy, by w naszej gminie żyło się lepiej. Zapraszam do współpracy sołtysów i przedstawicieli służb mundurowych, a także mieszkańców gminy. Uważam, że część działań należy prowadzić we współpracy z powiatem, województwem i administracją rządową – mówił Kozyra.

Powiedział też, że nie zabraknie mu zapału do pracy dla małej ojczyzny jaką jest Wola Uhruska. Ma także nadzieję, ze gminni radni będą się kierować tą samą ideą. Podziękował za wieloletnią, samorządową pracę dotychczasowemu wójtowi - **Janowi Łukasikowi**.

Na przewodniczącego Rady Gminy Wola Uhruska zgłoszono dwie kandydatury - **Mariana Łubkowskiego** i **Honoraty Dyczkowskiej**. Wygrała radna stosunkiem głosów 8:7.

- Dziękuję za zaufanie za powierzoną mi funkcję. Dobro mieszkańców naszej gminy jest najważniejsze - powiedziała po wyborze Dyczkowska.

Potem wybrano wiceprzewodniczącego rady gminy. Także w tym przypadku zgłoszono dwóch kandydatów – **Rafała Kuczurę** i **Waldemara Nafalskiego**. Wygrał ten ostatni zaledwie jednym głosem.

- Dziękuje za zaufanie, zrobię wszystko, by współpraca z wójtem i panią przewodniczącą układała się jak najlepiej - powiedział po wyborze Waldemar Nafalski.

Nowy wójt nie krył optymizmu.

- Myślę, że praca z radnymi będzie dobra, a efekty widoczne – powiedział Kozyra.

Na sesji pożegnano także owacją na stojąco dotychczasowego wójta Woli Uhruskiej - Jana Łukasika. Ten „samorządowy weteran" przepracował w nim ponad trzydzieści lat. Zgodnie zrobili to nowy wójt, radni i pracownicy urzędu w Woli Uhruskiej.

Przypominamy skład rady gminy obecnej kadencji. Zasiadają w niej: **Barbara Mikulska**, Rafał Kuczura, **Teresa Kościuk**, **Robert Borysiuk**, **Ewa Socha**, Marian Łubkowski, Honorata Dyczkowska, **Daniel Dmitruk**, Waldemar Nafalski, **Leszek Łubkowski**, **Zuzanna Żyszkowska**, **Grzegorz Hołowacz**, **Dominika Milkowska**, **Anna Jeleńska**, **Jan Polak**.

dem

Radni ślubowali i wybrali przewodniczącego

GM. STARY BRUS Na inauguracyjnej sesji 7 maja ślubowanie złożyli nowi radni i wójt Patrycja Zińczuk. Wybrano także przewodniczącego rady i jego zastępcę.

fot. Gmina Stary Brus

O stanowisko „szefa" rady ubiegało się dwóch kandydatów - **Janusz Kuszpa** i **Piotr Panasiuk.** Ten pierwszy (pełnił już tę funkcję) uzyskał 8 głosów i to właśnie on będzie kierował pracami rady gminy. Funkcję wiceprzewodniczącego radni powierzyli **Waldemarowi Mikitiukowi**, który zdobył o jeden głos więcej od swojej rywalki **Marioli Szybilskiej**.

Z Komitetu Wyborczego Wyborców „Łączy Nas Zawsze Samorząd", z którego startowała Patrycja Zińczuk (pokonała dotychczasowego wójta **Pawła Kołtuna**, uzyskując ponad 57 procent poparcia wyborców) w nowej radzie znalazły się dwie przedstawicielki - **Maria Grzywaczewska** i **Mariola Szybilska**. Największą reprezentację (7 radnych) ma Koalicyjny Komitet Wyborczy Trzecia Droga PSL-PL2050 Szymona Hołowni, z którego startował Paweł Kołtun. Są to: **Jolanta Pełka, Piotr Panasiuk, Janina Dąbrowska, Władysław Szelest, Waldemar Mikitiuk, Marek Grzywaczewski** i **Artur Bartnicki**. Z Komitetu Wyborczego Prawo i Sprawiedliwość radnymi są: **Marek Myć, Janusz Kuszpa** i **Marek Brzezicki** Zaś **Artur Konieczny, Marlena Kułakowska** i **Artur Kołodziej** reprezentują Komitet Wyborczy Wyborców „Wspólne Dobro Lepszym Jutrem".

dem

Semeniuk zapowiada nowe inwestycje

GM. WŁODAWA Po złożeniu ślubowania przez radnych i wójta wybrano przewodniczącego rady i jego zastępcę. Kandydaci na te funkcje otrzymali komplet głosów. Dariusz Semeniuk zapowiedział, że będzie się starał o liczne inwestycje, w tym drogowe.

fot. Gmina Włodawa/Facebook

Jedynym kandydatem na przewodniczącego rady był **Dariusz Makarewicz**, który został wybrany 15 głosami.

- Mimo że mam doświadczenie samorządowe, czuję dużą tremę i odpowiedzialność. Z zadania, które państwo nałożyliście na mnie, postaram się dobrze wywiązać – zapewnił.

Andrzej Łobko na wiceprzewodniczącego rady zgłosił **Artura Zalewskiego**, podkreślając jego duże samorządowe doświadczenie i zaufanie społeczne, zwłaszcza w miejscowości Stawki.

- Od wielu lat prężnie rozwija działalność Ochotniczej Straży Pożarnej w Stawkach. Jest rolnikiem i przedsiębiorcą – wyliczał.

Także i ten kandydat w tajnym głosowaniu otrzymał komplet 15 głosów.

- Dziękuję za wybór, myślę, że nie zawiodę - powiedział Artur Zalewski.

Dariusz Semeniuk, wójt gminy Włodawa, gratulując wyboru radnym, podkreślił, że chociaż część z nich nie ma doświadczenia samorządowego, z pewnością nadrobi to dzięki swojej aktywności.

- Współpraca z tą radą będzie dla mnie zaszczytem. Przed nami wiele pracy, za to czasu wbrew pozorom nie ma zbyt dużo – mówił.

Zaznaczył, że szczególnie ważne jest pozyskiwanie środków zewnętrznych i inwestycje. Ważna też jest współpraca z innymi samorządami, w tym miastem Włodawą oraz z powiatem i województwem, bo szczególną bolączką jest stan dróg, które należy remontować i modernizować.

- Liczę na to, że ta kadencja będzie obfitowała w inwestycje, a mieszkańcy będą zadowoleni po jej zakończeniu – przekonywał wójt Semeniuk.

Dariusz Makarewicz, podsumowując pierwszą sesję nowej kadencji, powiedział, że czas wyborów zakończył się i należy połączyć siły w jednym celu – pracy dla dobra mieszkańców gminy Włodawa.

W Radzie Gminy Włodawa obecnej kadencji zasiadają: **Zbigniew Błaszczuk**, **Dariusz Bójko**, **Adam Budzyński**, **Paweł Czoboda**, **Andrzej Horbaczewski**, **Wojciech Kraszczyński**, **Marek Kurec**, **Radosław Leśniak**, **Ewa Łagoda**, **Andrzej Łobko**, **Dariusz Makarewicz**, **Waldemar Polkowski**, **Marcin Wereszczyński**, **Artur Zalewski**, **Marcin Zieliński**.

dem

Stara gwardia odchodzi...

GM. HAŃSK Dopiero po dogrywce wybrano przewodniczącego rady gminy. Jego dwóch zastępców wyłoniono z trójki kandydatów. Alan Struski, nowy wójt, stawia na dialog i współpracę. Podziękowania złożono byłemu już włodarzowi gminy Hańsk Markowi Kopieniakowi.

Na funkcję przewodniczącego Rady Gminy Hańsk zgłoszono trzech kandydatów: **Dariusza Kaczanowskiego, Wojciecha Grunwalda** i **Antoniego Puacza.** Podczas głosowania kandydaci otrzymali odpowiednio 6, 5 i 4 głosy. Powstała konieczność dogrywki, do której przystąpili kandydaci z największym poparciem – Dariusz Kaczanowski i Wojciech Grunwald. Podczas powtórzonego głosowania z dziewięcioma głosami za wygrał ten drugi.

- Dziękuję za zaufanie, będę się starał sprawnie kierować pracami naszej rady i pracować dla dobra mieszkańców gminy Hańsk – powiedział Wojciech Grunwald.

W kolejnej części sesji zgłoszono kandydatury trójki radnych na funkcję dwóch wiceprzewodniczących. Byli to: - **Katarzyna Kalinka**, **Mateusz Kawalec** i **Teresa Zielińska**. Dwie pierwsze osoby wygrały i znalazły się w prezydium rady.

Alan Struski nowy wójt gminy Hańsk podziękował jej mieszkańcom za zaufanie.

- Moją funkcję będę pełnił z największym zaangażowaniem. Będę dążył do rozwoju gminy i poprawy warunków wszystkich jej mieszkańców - zapewnił.

Podkreślił także, że będzie słuchał opinii radnych i mieszkańców, i podejmował decyzje zgodnie z dobrem ogółu.

- Jestem otwarty na wasze propozycje, przez współpracę i dialog możemy zrobić bardzo dużo. Liczę na owocną współpracę - kończył wójt Struski.

Nie zapomniano także o byłym już wójcie gminy Hańsk - **Marku Kopieniaku**, który pracę samorządową rozpoczął na początku lat 90. ubiegłego stulecia. Nie mógł on przybyć na sesję. Podziękowanie za dotychczasową współpracę złożył mu **Marek Głąb**, prezes Ochotniczej Straży Pożarnej w Hańsku.

W skład Rady Gminy Hańsk weszli: **Arleta Milczarz Dariusz Kaczanowski, Teresa Zielińska, Katarzyna Kalinka, Stefan Filipczak, Janusz Łubkowski, Mieczysław Brodawka, Wojciech Grunwald, Marek Żakowski, Zofia Rolko, Antoni Puacz, Sławomir Lenc, Renata Wojda, Jan Pawłowski, Mateusz Kawalec.**

dem

Współpraca kluczem do sukcesu

GM. WYRYKI Piotr Horszczaruk został nowym przewodniczącym rady gminy. Wybrano także dwóch jego zastępców. Bernard Błaszczuk, nowy wójt, podkreślił, że będzie współpracował z radnymi i mieszkańcami gminy.

fot. Gmina Wyryki/Facebook

Bernard Błaszczuk pokonał w wyborach samorządowych **Mirosława Torbicza**, dotychczasowego wójta gminy Wyryki i uzyskał ponad 57 procent poparcia.

Po ślubowaniu nowy wójt powiedział, że będzie się kierował swoim hasłem wyborczym „Razem znaczy więcej". Chce współpracować ze wszystkimi, w tym z radnymi i mieszkańcami.

- Będę pracował dla dobra gminy i jej mieszkańców - mówił Błaszczuk.

Na przewodniczącego Rady Gminy Wyryki zgłoszono **Piotra Horszczaruka** i **Mariolę Szajewską**. Wygrał Horszczaruk, uzyskując 11 głosów poparcia.

- Dziękuje państwu za zaufanie, prace rady będą prowadzone bez podziałów i we współpracy z wójtem - mówił tuż po wyborze przewodniczący.

Wybrano także dwóch wiceprzewodniczących. Zostali nimi **Kacper Staszewski** i **Marcin Zdolski**.

Przypominamy, że do Rady Gminy Wyryki weszli także: **Marek Niedzielak**, **Dariusz Hołod**, **Piotr Kurec**, **Anna Ochrymiuk**, **Małgorzata Stępień**, **Jolanta Czerniak**, **Bożena Rabczewska**, **Krystyna Skrzyńska**, **Karolina Juchimiuk, Maria Ochnio**, **Tomasz Wieczorek**.

dem

43. Mały Konkurs Recytatorski wyłonił najlepszych

WŁODAWA We wtorek (7 maja) w sali Sezam Włodawskiego Domu Kultury odbył się 43. Mały Konkurs Recytatorski organizowany przez WDK oraz Centrum Spotkania Kultur w Lublinie.

Jury w składzie: **Aldon Dzięcioł** (przewodnicząca), **Teresa Kupracz** i **Monika Urbańska -Nazaruk** do Turnieju Wojewódzkiego 43. MKR nominowało: w kat. klas 1-2 **Igę Jabłońską** ze SP nr 3 we Włodawie; w kat. klas 3-4 - **Zosię Jasionowicz** ze SP w Wyrykach; w kat. klas 5-6 **Ksawerego Wojcieszuka**, a w kat. klas 7-8 **Maję Wysokińską.**

Eliminacje wojewódzkie odbędą się w dniach 4-6 czerwca w Klubie Centrum Spotkania Kultur w Lublinie.

red

fot. WDK Włodawa

eprasa.pl 1a80d20dab

Ukradł furgonetkę z dźwigiem. Łup schował w lesie

POW. CHEŁMSKI Do chełmskiej komendy policji zgłosił się mieszkaniec gminy Chełm, któremu ukradziono furgonetkę wraz ze skrzynią, na której znajdował się dźwig gąsienicowy. Mężczyzna nie spodziewał się, że mundurowi tak szybko odzyskają jego zgubę.

fot. KMP Chełm

Kilka dni temu do Komendy Miejskiej Policji w Chełmie zgłosił się 42-latek z gminy Chełm, który poinformował o kradzieży samochodu ciężarowego marki Volkswagen Crafter z zabudowaną skrzynią ładunkową, na której znajdował się dźwig gąsienicowy. Samochód zaparkowany był na parkingu przy warsztacie samochodowym. Dodatkowo sprawca ukradł z zaparkowanego obok niezamkniętego mercedesa zestaw elektronarzędzi. Łączna wartość strat wyniosła ponad 270 tysięcy złotych.

- Jeszcze tego samego dnia chełmscy kryminalni zatrzymali sprawcę kradzieży, którym okazał się 21-latek z powiatu chełmskiego. Całość utraconego mienia została odzyskana. Samochód oraz elektronarzędzia schowane były w lesie w pobliżu miejsca zamieszkania 21-latka. To nie było pierwsze przewinienie tego mężczyzny. Karany był już za podobne przestępstwa - mówi sierżant sztabowa **Angelika Głąb-Kunysz.**

W czwartek (9 maja) mężczyzna został doprowadzony do sądu z wnioskiem o tymczasowe aresztowanie. Za przestępstwo kradzieży mienia znacznej wartości grozi kara do 10 lat pozbawienia wolności. **AW**

Rolnicy wciąż mają nadzieję, dalej protestują

REGION 10 maja na terenie całego kraju, także w naszym regionie, odbyły się kolejne już protesty rolników. Nie są tak intensywne jak te w lutym, ale rolnicy nie poddają się w walce o swoje!

fot. nadesłane

Rolnicy protestowali w Raciborowicach w gm. Białopole. Strajkujący co pół godziny blokowali ruch na drodze wojewódzkiej 844, w tym czasie rozdawali ulotki informacyjne.

- Przekazywaliśmy informacje dla przejezdnych, czym grozi Zielony Ład. Wyrażamy swój sprzeciw dla produktów żywnościowych z Ukrainy. Protestujemy również przeciwko nadmiernemu importowi produktów rolnych na teren Unii Europejskiej z Ukrainy. Chcemy uświadomić wszystkim, że jest to problem nie tylko wsi, ale i miasta. Skutkami Zielonego Ładu będzie między innymi droga energia, a to dotyczy wszystkich, także mieszkańców miast - powiedział nam **Jarosław Wilgos**, który był współorganizatorem strajku w Raciborowicach.

Rolnicy protestowali także w trzech miejscach w Krasnymstawie: na rondzie Unii Europejskiej oraz na Placu 3 Maja, a także na rondzie w rejonie ulic Mostowej i Lwowskiej. Rolnicy wyszyli na ulice także w miejscowości Stara Wieś.

- Strajk odbył się 10 maja, ponieważ w wielu miejscach w Polsce tego dnia odbywały się także protesty, również w Warszawie. Nie chcieliśmy komplikować życia mieszkańców, dlatego nie blokowaliśmy ulic i nie chcieliśmy powodować zakłóceń w komunikacji. Był to spokojny strajk, bardziej w formie happeningu. Chętnym osobom rozdawaliśmy ulotki, czego się domagamy i o co walczymy już prawie od pół roku - powiedział nam **Artur Krukowski**, organizator strajku w powiecie krasnostawskim. **AK**

Przewróciła się laweta z transportowanym busem

GM. WŁODAWA Przewoził na lawecie pojazd, jechał za szybko i spowodował kolizję drogową. Na szczęście nikomu nic się nie stało. Skończyło się tylko na mandacie.

fot. KPP we Włodawie

- Jazda samochodem z lawetą, jak się okazuje, to wcale nie taka prosta sprawa. Zwłaszcza kiedy przyczepa wymyka się spod kontroli, bo powodem jest niedostosowanie prędkości do warunków ruchu. Od teraz będzie o tym pamiętał 49-letni obywatel Ukrainy kierujący pojazdem marki Iveco – mówi aspirant sztabowa **Kinga Zamojska-Prystupa** z Komendy Powiatowej Policji we Włodawie.

Kierowca tego auta w niedzielę (6 maja) przed godziną 14:00 na zakręcie w Żukowie stracił panowanie nad pojazdem, w wyniku czego laweta z ładunkiem przewróciła się na bok. Mężczyzna wiózł busa marki Iveco. Na szczęście podróżujący sąsiednim pasem ruchu kierujący zatrzymał się w porę i uniknął zderzenia. Obywatel Ukrainy nie doznał żadnych obrażeń. Mężczyzna ukarany został mandatem karnym.

- Niedostosowanie prędkości do warunków ruchu jest główną przyczyną zdarzeń drogowych. Apelujemy do kierowców, aby przestrzegali dozwolonych limitów prędkości, a także zwalniali w miejscach, gdzie przepisy i zdrowy rozsądek wymagają zachowania szczególnej ostrożności – dodaje Zamojska-Prystupa. **(apm)**

Feralny czwartek

CHEŁM Do dwóch groźnie wyglądających zdarzeń drogowych doszło 9 maja. Sprawcy zostali ukarani mandatami.

fot. KMP w Chełmie

Jak wynika ze wstępnych ustaleń policjantów, w godzinach porannych w Czułczycach kierujący ciężarówką 56-latek z Włodawy na prostym odcinku drogi najechał na tył poprzedzającego go samochodu marki Audi, którym kierowała 58-letnia kobieta. Na szczęście nikomu nic się nie stało. Mężczyzna został ukarany mandatem karnym w wysokości 1500 złotych.

- Natomiast w Chełmie kierująca hondą 28-letnia kobieta nie zachowała należytej ostrożności podczas omijania zaparkowanych pojazdów, w wyniku czego doprowadziła do zderzenia z jadącym z naprzeciwka motorowerem, który prowadził 17-latek. Kobieta również została ukarania mandatem karnym. Uczestnicy zdarzeń byli trzeźwi – informuje sierżant sztabowa **Angelika Głąb-Kunysz** z KMP w Chełmie. **(apm)**

INFORMACJA

Na podstawie art. 35 ustawy z dnia 21 sierpnia 1997 r. o gospodarce nieruchomościami (Dz. U. z 2023 r., poz. 344 ze zm.) Starosta Chełmski informuje, że na tablicy ogłoszeń Starostwa Powiatowego w Chełmie, a także na stronie internetowej www.spchelm.bip.lubelskie.pl oraz na stronie podmiotowej wojewody w Biuletynie Informacji Publicznej www.luwwlublinie.bip.gov.pl został zamieszczony na okres 21 dni wykaz nieruchomości Skarbu Państwa przeznaczonych do oddania w dzierżawę. Bliższych informacji udzielają pracownicy Starostwa Powiatowego w Chełmie, Pl. Niepodległości 1, pokój 161, tel. (82) 562-75-23. 8037

eprasa.pl 1a80d20dab

CHEŁM Zabrakło niestety SMS-ów, by dostać się do finału...

Falochron wystąpił w półfinale „Mam Talent”

W sobotę, 11 maja, odbył się czwarty półfinał programu „Mam Talent”, w którym zobaczyliśmy chełmski zespół Falochron. Niestety, mimo wspaniałego występu i gromkich braw, jaki dostał, nie zakwalifikował się do finału.

Na antenie TVN w odcinku „na żywo” programu „Mam Talent” jako dziesiąty, ostatni z półfinalistów, wystąpił zespół z Chełma - „Falochron”. Na sobotni występ grupa przygotowała nowy utwór pt. „Każda z łez”. Chełmianie dostali gromkie brawa i wspaniałe oceny jury.

- Ja jestem rozwalona tą bezpretensjonalnością. Takim niewymuszeniem. Jesteście tak zgrani, ale też macie taką podobną wspólną myśl. Tak pięknie przepływacie sobie tutaj muzycznie. Olu, to niezwykły dar sprawiać, że człowiek odpoczywa i zapomina o swoich troskach, kiedy słucha twojego mądrego tekstu, ale też przytula się do twojego głosu - powiedziała **Agnieszka Chylińska**.

- To był niezwykły, przeszywający emocjonalnie występ. To, co mi się podoba w tobie Aleksandro, to to, że tak nam dozowałaś swój talent. To świadczy o twojej świadomości wokalnej, świadomości siebie, to było wspaniałe. Jestem absolutnie rozwalona tym występem - oceniła **Julia Wieniawa**.

A **Marcin Prokop** dodał, że rzadko kiedy nazwa zespołu jest tak adekwatna do muzyki, którą tworzy. - Bo falochron to jest coś, za czym można się chować, a u was można się schować w tej bezpiecznej przystani waszych dźwięków, przed chaosem tego świata, apokalipsą i wszystkimi innymi wektorami zła. Jesteście taką przystanią, gdzie ja chciałbym zacumować swoją łódkę na dłużej.

Ale niestety, nie wysłaliśmy wystarczającej liczby SMS-ów, by chełmianie znaleźli się w finale. I tak jednak jesteśmy z nich dumni. Czy podczas występu, który obejrzały miliony osób, towarzyszyła im trema?

- Trema jest zawsze i oby motywowała, a nie paraliżowała. Było trochę stresu, zwłaszcza że mamy świadomość, jaka jest oglądalność programu i że to występ bez powtórek - jeden występ na żywo, jeden utwór. Robiliśmy próby, oswajaliśmy się z myślą o tym występie i na pewno zespół dał z siebie wszystko - mówi nam **Michał Słomiński**, klawiszowiec i akordeonista w zespole.

Już podczas eliminacji, oprócz głosów na „TAK”, **Agnieszka Chylińska** i **Julia Wieniawa** wyraziły zainteresowanie płytą chełmskiego zespołu. Po emisji odcinka (6 kwietnia) to zainteresowanie jeszcze wzrosło.

- W naszych social mediach pojawiło się wiele pytań o płytę, z czego bardzo się cieszymy - dodaje **Ola Buczek**.

Wykonana w programie piosenka „Każda z łez” jest jedną z tych, które mają się znaleźć na nowym krążku zespołu. W planie było także stworzenie teledysku do tej piosenki, jednak zespół sam finansuje swoje przedsięwzięcia...

- Po prostu w tej chwili nie stać nas na to, żeby wyłożyć około 10 tysięcy złotych na teledysk. Dlatego będzie to na razie bardzo skromne zdjęcie z podkładem muzycznym - tłumaczy **Grzegorz Sykuła**, gitarzysta Falochronu.

Oprócz płyty, podczas eliminacji zaciekawienie telewidzów, jak i jury, wzbudziła „maczuga” (jak nazwał ją Marcin Prokop), na której grała wokalistka **Ola Buczek**.

- Ten instrument okrzyknięty przez Marcina maczugą, to jest kij deszczowy, czyli afrykański instrument, który wykonałem własnoręcznie. Zawsze chciałem tworzyć instrumenty. Liczę na to, że niedługo uda mi się zrobić gitarę, na której być może będę też grał. Akurat prezentowaliśmy piosenkę o kroplach, więc pomyśleliśmy, żeby wpleść właśnie ten dodatkowy instrument, który urozmaicił i wzbogacił występ - mówi nam **Grzegorz Sykuła**, gitarzysta Falochronu. **AW, (apm)**

Zaiskrzyło już na pierwszej sesji

REJOWIEC FABRYCZNY **Pierwsza, uroczysta sesja rady miasta przebiegała spokojnie, ale do czasu. Pojawił się wniosek o rozszerzenie zaplanowanego wcześniej porządku obrad o dodatkowe punkty. Radni mieli zająć się nie tylko wyborem przewodniczącego rady i wysłuchaniem ślubowania nowego burmistrza miasta, ale także wyborem wiceprzewodniczących rady oraz członków komisji rewizyjnej. Nie wszystkim propozycje te przypadły do gustu.**

Nowym przewodniczącym rady została **Iwona Herda**, ale na stole pojawiła się także kandydatura wiceprzewodniczącego rady VIII kadencji, czyli **Mariusza Gramsa**, który szlify i doświadczenie zdobywał u boku **Roberta Szweda**.

- Pragnę podziękować wszystkim – i tym, którzy głosowali za, i tym, co głosowali przeciw. Chciałabym zadeklarować, że będę pracować ze wszystkimi radnymi. Jestem pewna, że będziemy wszyscy pracować dla miasta i że będzie panowała w radzie pełna zgoda – stwierdziła w krótkim wystąpieniu nowa przewodnicząca rady.

Jednocześnie zgłosiła wniosek formalny o rozszerzenie porządku obrad o dodatkowe punkty. Zaproponowała, aby w czasie tego posiedzenia radni wybrali również wiceprzewodniczącego rady, przewodniczącego komisji rewizyjnej oraz ustalili skład tej komisji.

Jeden z radnych zauważył, że nie warto się spieszyć i podejmować pochopnych kroków, ponieważ na obrady przybyło 14, a nie 15 radnych, zatem nieobecny radny zostałby pozbawiony możliwości decydowania o kształcie komisji. Poza tym rada wybrała już przewodniczącego, więc jej praca nie była w żaden sposób ograniczona. Kolejne uchwały, jak stwierdził, można podjąć w czasie kolejnego posiedzenia.

- Chciałbym złożyć wniosek przeciwny wobec wniosku o rozszerzenie porządku obrad. Otrzymaliśmy przed sesją jej porządek. Zachowajmy powagę. Zakończmy obrady zgodnie z przyjętym wcześniej porządkiem – postulował w kolei radny Mariusz Grams.

Tym samym zaszła potrzeba przegłosowania wniosków Herdy i Gramsa. Ostatecznie wniosek o rozszerzenie porządku obrad wycofała sama przewodnicząca.

- Jest to dla mnie niezmierny zaszczyt oraz odpowiedzialność. Na początku chciałbym podziękować osobie, która była przy mnie podczas wszystkich moich wyzwań. Żono, dziękuję ci! Chciałbym podziękować za zaufanie, którym mnie państwo obdarzyliście. Obiecuję pełne zaangażowanie w mojej pracy dla dobra naszego miasta. Chcę podziękować zarówno tym, którym udało się uzyskać mandat, jak i tym, którzy go nie otrzymali. Dziękuję za zaangażowanie i pomoc. Przede mną pięć lat wytężonej pracy. Mam nadzieję, że przekonam do siebie tych, którzy na mnie nie głosowali. Chcę być burmistrzem dla wszystkich, niezależnie od ich sympatii politycznych. Ufam, że wszystkim nam zależy na dobru naszego miasta – mówił tuż po zaprzysiężeniu nowy burmistrz Rejowca Fabrycznego **Gabriel Adamiec**.

Już po pierwszej, inauguracyjnej sesji świeżo upieczony burmistrz podjął decyzję, aby powołać swojego zastępcę. Jego prawą ręką w urzędzie będzie **Joanna Kasprzak**. Wielu obserwatorów decyzję tę odebrało jako dosyć zaskakującą. Tym bardziej że na zastępcę Adamca typowany był, wspomagający go w kampanii wyborczej, **Marek Parada**.

- Pani Joanna Kasprzak to pracownik z 16-letnim stażem pracy w urzędzie. Moim zdaniem powołanie jej na stanowisko było konieczne, ponieważ ilość i zakres zadań w naszym samorządzie przekracza możliwości zarządzania nimi w sposób skuteczny przez jedną osobę, czyli burmistrza. Pozyskanie zastępcy burmistrza spośród pracowników urzędu jest decyzją w pełni przemyślaną. Najszybciej, jak to będzie możliwe, zawnioskuję też o zmniejszenie obecnie obowiązującego poziomu wynagrodzenia burmistrza tak, aby powołanie zastępcy było całkowicie neutralne finansowo dla budżetu miasta – skomentował zmiany kadrowe obecny włodarz samorządu.

Joanna Kasprzak uważa, że jest dobrze przygotowana do nowych wyzwań.

- W urzędzie pracuję od 2006 roku. W czerwcu kończę studia podyplomowe Administracja - rejestracja stanu cywilnego. To właśnie praca w kancelarii burmistrza dostarczyła mi wielu cennych doświadczeń. Przyniosła mi przede wszystkim znajomość spraw i problemów, z jakimi zmagają się samorządy oraz pozwoliła poznać dogłębnie strukturę organizacyjną urzędu. Mam nadzieję, że będę skutecznie wspierać i służyć wiedzą i doświadczeniem nowemu burmistrzowi – poinformowała nas zastępczyni burmistrza.

Nowy włodarz zapewnia, że jeśli tylko zajdzie potrzeba dokonania jakichkolwiek zmian kadrowych, będą przeprowadzane z głębokim namysłem i w spokoju.

- Teraz muszę skupić się na jak najszybszym wdrożeniu we wszystkie obowiązki w mieście i naszym urzędzie - mówi Adamiec. - Dopiero potem przyjdzie czas na ocenę potrzeby dokonania jakichkolwiek zmian - zapewnia. **RC**

Nie prześpij Nocy Muzeów

CHEŁM **To jedyny wieczór w roku, kiedy muzea w różnych miastach na całym świecie udostępniają zwiedzającym swoje wnętrza i to całkowicie za darmo. Nie inaczej będzie w Chełmie. Jak co roku, zaplanowano mnóstwo atrakcji. Muzeum Ziemi Chełmskiej zaprasza na to wydarzenie już najbliższą sobotę, 18 maja, od godziny 18 do 23.30.**

W siedzibie placówki przy ul. Lubelskiej 55 do obejrzenia „Dzieło złożone. Artyści Galerii 72” oraz „Mieszczańska kultura palenia tytoniu. Fajki w nowożytnej tradycji i obyczajowości mieszkańców Krakowa”.

Z kolei przy ul. Lubelskiej 56A coś dla chcących zgłębić historię lokalną, a mianowicie „Powrót do przeszłości. Dzieje tradycyjnej kultury regionu chełmskiego”. Muzealnicy proponują również wystawę „Niezwykła moc chleba - pieczywo obrzędowe w kulturze ludowej”.

Przy ul. Lubelskiej 57 goszczą: „Skarby przyrody”, ale także kolejna ekspozycja dla miłośników historii „Chełm jest jego imię... Dzieje miasta od X do XX w.”.

W obiekcie przy ul. Św. Mikołaja 4 zobaczyć będzie można oryginalne prace Marii Uszackiej, pochodzącej z Chełma ilustratorki książek dla dzieci oraz eksponaty związane z wczesnymi latami życia artystki i jej związkami z rodzinnym miastem.

Ponadto w godzinach 18.30-20 udostępniana będzie wystawa „Chełmska bezpieka i jej ofiary”, która znajduje się przy ul. Reformackiej 27.

Z kolei o godzinie 18 w kaplicy św. Mikołaja wystąpi „Orkiestra Wszystko Gra” z Młodzieżowego Domu Kultury w Chełmie, a o 19.30 w siedzibie muzeum przy ul. Lubelskiej 57 wykład **dr. hab. Ignacego Kitowskiego** zatytułowany „Co wiemy, a czego nie wiemy jeszcze o czaplach?”.

Będą też niespodzianki. Jakie? Żeby się przekonać, trzeba przyjść na Noc Muzeów. **szer**

Koalicja Obywatelska straciła siłę w radzie miasta

CHEŁM **Koalicja Obywatelska w wyborach samorządowych zdobyła 7 mandatów w Radzie Miasta Chełm, tyle samo co Prawo i Sprawiedliwość. Jednak od dawna wiadomo, że w chełmskim PiS-ie panuje napięta atmosfera, a zdania na temat działań prezydenta Jakuba Banaszka są podzielone. Tym samym Klub Radych Koalicji Obywatelskiej miał szansę być najsilniejszy, ale... nie będzie.**

W poniedziałek (6 maja), miesiąc po wyborach samorządowych, a na chwilę przed inauguracyjną Sesją Rady Miasta Chełm, **Katarzyna Janicka**, która w poprzedniej kadencji była radną z ramienia KO i z jej list ubiegała się o reelekcję, ogłosiła, że zostanie radną niezależną.

„Już tylko kilka chwil dzieli nas od uroczystej Sesji IX kadencji Rady Miasta Chełm i odsłony Katarzyna Janicka jako Radna Niezależna. To jedyny, odpowiedni moment na kluczowe decyzje w zgodzie z prawdą, szacunkiem i zaufaniem do Państwa i do siebie. Gwarantuję, to będzie czas 5-ciu dobrych lat”. - napisała w swoich mediach społecznościowych radna Janicka.

Początkowo informacja ta nie zrobiła na nikim większego wrażenia i przeszła praktycznie bez echa. W końcu każdy z radnych ma prawo podjąć taką decyzję. Jednak w czwartek (9 maja) na profilu facebookowym Platforma Obywatelska dla Chełma ukazało się oświadczenie, w którym przewodnicząca PO w Chełmie **Małgorzata Sokół** oraz przewodniczący KO w Radzie Miasta Chełm **Marek Sikora** piszą:

„Z ogromnym zdziwieniem przyjęliśmy oświadczenie, jakie w mediach społecznościowych opublikowała radna Katarzyna Janicka. Tuż przed inauguracyjną sesją nowej - IX kadencji Rady Miasta Chełm ogłosiła otóż, że nie przystąpi do Klubu Radnych Koalicji Obywatelskiej. Chce zostać radną niezależną i ma do tego prawo. Jednak stwierdzenie, że „To jedyny, odpowiedni moment na kluczowe decyzje w zgodzie z prawdą, szacunkiem i zaufaniem do Państwa i do siebie” jest co najmniej niestosowne wobec ugrupowania i ludzi, dzięki którym radną K. Janicka została. Przypomnijmy - swój mandat zdobyła, kandydując z listy KO”. - napisali radni Sokół i Sikora.

Jak twierdzą przedstawiciele chełmskich struktur PO, „niesmak” budzi przede wszystkim forma, z jaką Janicka rozstała się z klubem radnych, którego członkinią była przez ponad pięć lat poprzedniej kadencji.

„Zamiast rozmowy - tekst w SoMe, zamiast słów podziękowania za lata współpracy, sugestia, że dopiero teraz podejmuje decyzje w „zgodzie z prawdą”. Egoistyczny - w naszym przekonaniu - krok K. Janickiej powoduje, że nie będziemy dysponować największym klubem radnych w Radzie Miasta. Nie wpłynie to oczywiście na jakość naszej pracy na rzecz miasta i jego mieszkańców”.

Radna dementuje tę wypowiedź.

- O swojej decyzji poinformowałam Marka Sikorę w poniedziałek, 29 kwietnia, zaraz po ostatniej Sesji Rady Miasta Chełm minionej kadencji. Ponadto pani Sokół otrzymała ode mnie informację mailową, którą wysłałam także do posła Grabczuka. Nikt nie zadzwonił do mnie w tej sprawie, nie odpowiedział na mail - powiedziała nam Katarzyna Janicka.

Jaka była przyczyna takiej decyzji?

- Jest to mój sprzeciw wobec umieszczenia radnej PiS na liście wyborczej Koalicji Obywatelskiej i nie godzę się na takie standardy w życiu politycznym. Oczywiście jest to decyzja zarządu Koalicji Obywatelskiej, a nie moja. Ale mam prawo się z nią nie zgadzać. Chcę też podkreślić, że nigdy nie należałam i nie należę do żadnej partii. Nie będę też należała do żadnego z klubów radnych w nowej Radzie Miasta Chełm. Pozostaję radną niezależną, bo chcę działać z mieszkańcami i dla mieszkańców tak, jak to obiecywałam w mojej kampanii wyborczej, podczas której zresztą mówiłam głośno, że startuję z listy KO, ale jako radna niezależna - dodała Janicka.

Jak rozłożą się siły w nowej radzie miasta? Okaże się zapewne już w najbliższy piątek (17 maja), bo właśnie wtedy zostanie wznowione pierwsze posiedzenie RM. **AW**

eprasa.pl 1a80d20dab

Bo służyć to radość i duma

GM. DOROHUSK W czasie pierwszej sesji rady gminy nowa przewodnicząca Małgorzata Sarzyńska zaapelowała do wszystkich – radnych i pracowników gminy – o to, aby potrafili budować ze sobą więź. Związany z urzędem, jak sam podkreślił, czuje się też kontynuujący swoją misję wójt Wojciech Sawa. - Praca dla państwa to zaszczyt i przyjemność – podkreślił, dziękując za wybór.

- Chciałabym bardzo serdecznie wszystkim podziękować za zaufanie i jednocześnie zaapelować o życzliwość. Do siebie nawzajem, ale i mieszkańców. Budujmy tę więź pomiędzy sobą. Warto też doceniać tych, którzy pracują na rzecz naszej gminy. Czy to w jednostkach organizacyjnych, radzie gminy czy wreszcie w urzędzie. Życzę wszystkim państwu dużo zdrowia, uśmiechu i radości – podkreśliła w swoim wystąpieniu nowa przewodnicząca rady gminy.

- Chciałem bardzo serdecznie podziękować wszystkim mieszkańcom naszej gminy, którzy tak licznie uczestniczyli w wyborach samorządowych. Wyborach tak ważnych dla naszej lokalnej społeczności. Dziękuję wszystkim, którzy oddali głos na mnie, ale także tym, którzy postanowili zaufać mojej kontrkandydatce. Praca na rzecz gminy to, proszę mi wierzyć, zaszczyt i przyjemność – stwierdził w swoim wystąpieniu wójt **Wojciech Sawa**, który będzie kontynuował swoją misję na stanowisku włodarza.

W prowadzeniu obrad wspomagać Sarzyńską będą **Adam Błaszczak** oraz **Katarzyna Tołysz-Hawryluk**.

W nowej radzie wójt Wojciech Sawa może liczyć na stabilną większość. Z jego komitetu wyborczego, czyli Komitetu Wyborczego Wyborców Wojciecha Sawy, mandat otrzymało w sumie 10 osób. Cztery mandaty przypadły w udziale członkom komitetu wyborczego jego kontrkandydatki Pauliny Suchań. Jeden radny, **Sławomir Kudełko**, startował w wyborach w ramach własnego komitetu. **RC**

źródło: Gmina Dorohusk

Są przygotowani do pracy

GM. LEŚNIOWICE Wójt Joanna Jabłońska przekonana jest o tym, że wspólny sukces uda się osiągnąć tylko wówczas, kiedy wszyscy – pracownicy urzędu, radni i mieszkańcy – będą stanowili „jedną drużynę". Czy w tej kadencji uda się osiągnąć ten stan? Pewne jest jedno. Nowa rada już rozpoczęła swoją pracę.

źródło: Gmina Leśniowice

Jej obradom przewodniczyć będzie, wybrany jednogłośnie, **Daniel Popielnicki**. Może też liczyć na pomoc dwóch wiceprzewodniczących – **Barbary Jamróz** oraz **Krzysztofa Sitarza**.

- To wielki dzień. Dla mnie to ogromny zaszczyt, że będę mogła przez kolejne pięć lat pracować na rzecz naszej gminy, naszych mieszkańców. Gratuluję też wszystkim radnym, którzy uzyskali mandat. To znaczy, że cieszycie się dużym zaufaniem. Myślę, że wspólnie zdołamy wywiązać się z powierzonych nam zadań. Jestem pełna wiary w to, że nasza współpraca będzie dobra i konstruktywna. Chcę, abyśmy byli jedną siłą, jedną drużyną. Dziękuję wszystkim, którzy wspierali mnie w kampanii. Dla mnie osobiście trwała ona przez 5,5 roku, bo tyle trwała ubiegła kadencja i ciężka praca na rzecz samorządu. Mam nadzieję, że będziemy w stanie utrzymać dobrą passę. Różne publikacje i wskaźniki mówią o tym, że nasza gmina faktycznie się zmieniła. Przede wszystkim dzięki wspólnej pracy – zauważyła w swoim wystąpieniu wójt **Joanna Jabłońska**.

Jak stwierdził w jednym z internetowych materiałów nowy przewodniczący, w minionych wyborach wójt Jabłońska „rozbiła bank". Uzyskała wynik na poziomie 81,30% głosów. Do rady wprowadziła aż 14 radnych ze swojego komitetu. Jeden mandat zdobył kandydat startujący w ramach komitetu jej kontrkandydata Grzegorza Dudczaka, czyli **Paweł Bis**. **RC**

Wybierając, nie mieli żadnych wątpliwości

GM. CHEŁM Radni rady gminy IX kadencji zagłosowali jednogłośnie na kandydatów, jakich zaproponowano do objęcia funkcji przewodniczącego oraz wiceprzewodniczących tego gremium. Kto będzie czuwał nad przebiegiem obrad?

Na przewodniczącego rady wybrany został **Andrzej Oleksiejuk**, który dotychczas zdobywał doświadczenie jako wiceprzewodniczący. Może też liczyć na pomoc dwóch wiceprzewodniczących – **Michała Sawickiego** i **Marka Chybiaka**.

Do nowej rady wójt **Wiesław Kociuba** wprowadził aż 13 swoich radnych. Dwa pozostałe mandaty uzyskali kandydaci, którzy startowali w ramach własnych komitetów wyborczych. To **Jarosław Gruszecki** oraz Marek Chybiak. **RC**

źródło: Gmina Chełm

Chcą pozostawić po sobie „dobry ślad"

GM. DUBIENKA Są pełni energii i zdeterminowani. Nowa rada właśnie rozpoczęła swoją pracę. Do walki o lepsze jutro zagrzał ich świeżo upieczony wójt Michał Koziński.

źródło: Gmina Dubienka

W IX kadencji obradom przewodniczyć będzie, wybrany jednogłośnie, **Włodzimierz Turewicz.** Tuż obok niego przy prezydialnym stole zasiądzie także **Henryka Szewc**, która pełnić będzie funkcję wiceprzewodniczącej rady.

- Bardzo dziękuję za zaufanie, którym mnie państwo obdarzyliście. Deklaruję, że będę dbał o was wszystkich tak samo, bez wyjątku. Jesteśmy nową radą, także w tym sensie, że większość z was jest radnymi po raz pierwszy. Mam nadzieję, że ten fakt wyzwoli w naszym gronie jeszcze więcej motywacji i energii do pełnienia służby na rzecz naszego społeczeństwa. Postaramy się być dla pana wójta takimi łącznikami. Łącznikami pomiędzy mieszkańcami a urzędem. Mam nadzieję, że nasza praca będzie przebiegać sprawnie, a jeśli będziemy się spierać, to tylko dla wspólnego dobra. Dziękuję też mieszkańcom za tak aktywny udział w wyborach. To świadczy o tym, że zależy wam na jakości naszego życia społecznego – zauważył, dziękując za wybór na przewodniczącego, Włodzimierz Turewicz.

-Ta decyzja społeczności lokalnej stanowi dla mnie wyraz ogromnego zaufania. Postaram się tego zaufania nie zawieść. Jest to też dla mnie oczywiście odpowiedzialność i postaram się jej sprostać. 7 kwietnia pokazaliście państwo, że oczekujecie zmian. To, czy te zmiany będą mogły zajść, zależy od mojego uporu i determinacji, ale też od współpracy pomiędzy poszczególnymi jednostkami i organami naszego samorządu. Liczę na to, że ta wspólna praca będzie przebiegała w atmosferze wzajemnego szacunku. Drodzy radni, mamy całą kadencję na to, aby nie zaprzepaścić danej nam szansy. Chciałbym, aby po zakończeniu tej kadencji wszyscy mieli poczucie tego, że zrobili wszystko, co w ich mocy, dla naszego wspólnego dobra. Pozostawmy po sobie dobry ślad – podkreślił w swoim wystąpieniu wójt Michał Koziński.

Radni z Komitetu Wyborczego Wyborców Michała, a więc tego, w ramach którego startował wójt Michał Koziński, uzyskali w sumie sześć mandatów. Dokładnie tylu radnych udało się też wprowadzić do rady Komitetowi Wyborczemu Wyborców „W naszych rękach, nasza przyszłość", z którego o reelekcję ubiegała się dotychczasowa włodarz samorządu Krystyna Deniusz-Rosiak. Trzech radnych reprezentować będzie natomiast Komitet Wyborczy Wyborców „Dubienka 2039". **RC**

Krzysztof Grabczuk, poseł Koalicji Obywatelskiej

Skończmy z upolitycznieniem samorządów

Nowo wybrani prezydenci, burmistrzowie, wójtowie, radni złożyli ślubowanie i rozpoczęli pięcioletnią kadencję. Poseł Krzysztof Grabczuk z Koalicji Obywatelskiej gorąco zachęca wszystkich włodarzy do odpolitycznienia samorządów. A Polki i Polaków do pójścia na… wybory do Parlamentu Europejskiego, które odbędą się już za niespełna miesiąc i oddanie głosów zapewniających bezpieczeństwo naszego kraju.

- Emocje związane z wyborami samorządowymi już opadły, w gminach, miastach, powiatach rozpoczęła się praca. Jak pan ocenia te wybory? – pytamy posła **Krzysztofa Grabczuka**.

- Z ich wyników jestem zadowolony. Koalicja Obywatelska w mieście Chełm je wygrała, uzyskując poparcie na poziomie ponad 30 proc. W wielu gminach i miastach popierani przez nas kandydaci zostali wójtami i burmistrzami. Współrządzimy też w powiatach, jak choćby w krasnostawskim. Teraz przyszedł czas na dobrą pracę na rzecz mieszkańców.

- Co jest najważniejsze dla samorządów według pana?

- Przede wszystkim ich odpolitycznienie. W gminach, miastach, powiatach, wszyscy muszą mówić jednym głosem. Drogi, domy kultury, sieci wodociągowo-kanalizacyjne nie mają barw politycznych. To jest pierwszy element. Drugim natomiast jest skuteczne wykorzystanie funduszy europejskich i stworzenie nowych miejsc pracy. Z tym wciąż mamy duży problem. Ważne jest, by nie zmarnować najbliższych pięciu lat.

- Uważa pan, że po ostatniej kadencji, w której PiS bardzo mocno przyczynił się do upolitycznienia samorządów, można to tak łatwo zmienić?

- Moim marzeniem jest, byśmy mogli tworzyć lokalne wspólnoty bez względu na przynależność partyjną. Polityka nie może dominować nad dobrymi, przyjaznymi relacjami. Tylko działając w pełnej zgodzie można rozwijać nasze małe ojczyzny. Wierzę głęboko w to, że jest wielu samorządowców, którzy myślą podobnie.

- Wspomniał pan już o funduszach europejskich. Powoli kończy się wyborczy maraton, za niespełna miesiąc wybierzemy europosłów. Jak pan odbiera te wybory?

- W moim przekonaniu są one jedne z najważniejszych. Proszę zobaczyć, jak niespokojna sytuacja jest w wielu zakątkach świata. Za naszą wschodnią granicą trwa wojna i od tego, kto przejmie władzę w Unii Europejskiej po wyborach, będzie zależało bezpieczeństwo Polek i Polaków, a zwłaszcza mieszkańców Polski Wschodniej.

- Co pan ma na myśli?

- To nie tajemnica, że Prawo i Sprawiedliwość nie jest zwolennikiem Unii Europejskiej. Ta partia, razem z innymi antyunijnymi ugrupowaniami, będzie próbowała rozsadzić ją od środka. Takie działania dla Polski są szczególnie niebezpieczne. Z dwóch powodów, pierwszego, o którym wcześniej wspomniałem, ale także funduszy europejskich, które trafiają do naszego kraju.

- Jakie w tej kwestii widzi pan zagrożenie?

- Zaledwie w przeciągu kilku tygodni, od przejęcia władzy, udało się nam odblokować ponad 600 mld zł. Te pieniądze trafią do Polek i Polaków. I będzie tego więcej, ale bardzo ważne jest, na kogo oddamy swój głos w wyborach do Parlamentu Europejskiego. Proszę pamiętać, że ze względu na wieloletnie kłótnie pomiędzy Mateuszem Morawieckim i Zbigniewem Ziobro każda polska gmina bezpowrotnie straciła średnio po około 8 mln zł. Nas na to po prostu nie stać! Nie możemy do tego znów dopuścić.

- Kandyduje pan w wyborach europejskich. Jak pan ocenia swoje szanse?

- Realnie rzecz biorąc zdobycie mandatu w wyborach do Parlamentu Europejskiego jest bardzo trudne, ale głęboko wierzę w naszych mieszkańców, że podobnie, jak 15 października, obdarzą mnie zaufaniem.

(MG)

eprasa.pl 1a80d20dab

Nie żyje Mieczysław Tokarski, legenda PTTK

POWIAT WŁODAWSKI

- Nie było w powiecie kamienia, drzewa i drogi, której by Miecio nie dotknął, nie przeszedł... – mówią o nim jego przyjaciele. 5 maja zmarł Mieczysław Tokarski, legenda PTTK i włodawskiego regionalizmu.

Do PTTK wstąpił w 1965 r., stając się od początku postacią znaną dzięki poczuciu humoru i umiejętności nawiązywania koleżeńskich kontaktów na turystycznych szlakach. Od kilkudziesięciu lat był związany z powiatem włodawskim, przemierzając jego szlaki wzdłuż i wszerz. W ostatnich latach był ekspertem i przewodnikiem po szlaku powstania styczniowego w powiecie.

Do niemal ostatnich dni uczestniczył w rajdach turystycznych i dzielił się swoją przebogatą wiedzą na temat historii, kultury, a nawet przyrody pięknej, nadbużańskiej ziemi. Jeżeli nigdzie nie znaleziono odpowiedzi na pytanie dotyczące np. historii Włodawy, to z pewnością można je było uzyskać właśnie od niego. Zarażał ciekawością, chęcią odkrywania i dociekania. Był człowiekiem z pasją, z zamiłowaniem do uprawiania turystyki, poznawczą ciekawością i chęcią odkrywania piękna swojego regionu. Wiedza oraz ogrom dobrego humoru przeplatanego ciętymi komentarzami były jego wizytówką.

Wielokrotnie odznaczany i honorowany, w tym godnością „Primus civis urbis Vlodaviae" w 2018 roku. Na zawsze pozostanie w pamięci rodziny, przyjaciół, znajomych...

Śmierć legendy PTTK wywołała duże poruszenie w powiecie włodawskim. Świeżo wybrany starosta powiatu włodawskiego **Mariusz Zańko** napisał w mediach społecznościowych.

„5 maja zmarł Mieczysław Tokarski. To legenda włodawskiego regionalizmu. Świętej Pamięci Pan Mieczysław był wielkim patriotą Naszej Ziemi Włodawskiej. Każda rozmowa z Nim o historii, kulturze i tradycji była dla mnie wspaniałą lekcją. Powiat Włodawski stracił wyjątkowego ambasadora. Rodzinie i Bliskim składam szczere kondolencje".

Adam Panasiuk, wójt elekt gminy Urszulin napisał na Facebooku:

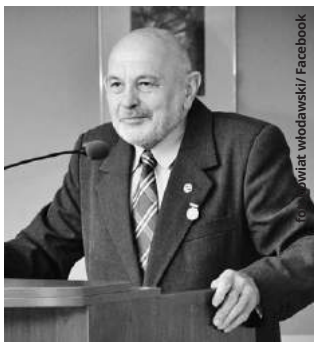
fot. Powiat Włodawski/ Facebook

„Smutna wiadomość dziś dotarła, nad ranem zmarł mój przyjaciel śp. Mieczysław Tokarski. To druga smutna wiadomość dla Ziemi Włodawskiej w tak krótkim czasie (po niedawnej śmierci śp. Bogdana Smolika). „Miecio", bo tak wszyscy go nazywali, był wielkim fascynatem historii naszej ziemi, wielokrotnie odznaczonym. Miałem przyjemność ze śp. Mieczysławem zrealizować kilka projektów historycznych (był wielkim orędownikiem upamiętnienia bitwy pod Urszulinem z 1863 r.), wielokrotnie wspólnie uczestniczyliśmy w konferencjach, razem oprowadzaliśmy wycieczki, był też jednym z najwierniejszych i stałych twórców Wschód kwartalnik społeczno-kulturalny. Będzie nam Ciebie bardzo brakowało".

dem

Nowa rada ruszyła z kopyta

GM. ŻMUDŹ Pierwsze posiedzenie nowej rady gminy przebiegło nadzwyczaj sprawnie. Udało się bowiem wybrać przewodniczącego, ustalić składy komisji i wysokość wynagrodzenia włodarz samorządu...

Radni zdecydowali, że obrady prowadzić będzie dotychczasowy przewodniczący, czyli **Krzysztof Gawriołek**. Wiceprzewodniczącym został natomiast **Józef Chwała**.

W składzie komisji rewizyjnej rady gminy znaleźli się: **Jolanta Głaz**, **Zdzisław Makowski**, **Katarzyna Rzeźnik-Stempkowska**, **Halina Pietryczuk** oraz **Małgorzata Olszewska**.

W komisji skarg, wniosków i petycji pracować będą natomiast: **Piotr Pieczykolan**, **Damian Michalczuk**, **Elżbieta Wagner** oraz **Halina Biela**. Zgłoszono też kandydaturę **Katarzyny Radziewicz**, ale ostatecznie nie przyjęła proponowanej jej funkcji.

Udało się również ustalić skład komisji do spraw budżetu oraz spraw społeczno-gospodarczych. Tymi zagadnieniami w nowej radzie zajmować się będą **Marcin Magiel**, **Barbara Dzikowska**, **Józef Chwała**, **Krzysztof Gawriołek** oraz **Beata Fronc**.

Podział mandatów w nowej radzie przedstawia się następująco. Na 9 radnych ze swojego komitetu liczyć może wójt Edyta Niezgoda. Jeden mandat przypadł w udziale radnemu z Komitetu Wyborczego Wyborców Żmudź 2024. Dwóch radnych reprezentować będzie Komitet Wyborczy Wyborców Mateusza Świetlickiego, a trzech komitet Pawła Zdunka.

- Pragnę pogratulować państwu radnym. Liczymy chyba wszyscy na dobrą czy też bardzo dobrą współpracę na rzecz naszych mieszkańców. Na ten nadchodzący czas życzę wam, moi drodzy, wszystkiego dobrego – stwierdziła po zaprzysiężeniu wójt **Edyta Niezgoda**, która będzie kontynuowała pracę na stanowisku włodarza samorządu.

- Serdecznie dziękuję państwu radnym za okazane mi zaufanie. Oczywiście zdaję sobie sprawę z tego, że jest to ogromna praca i odpowiedzialność. Zapewniam, że dołożę wszelkich starań, aby tę funkcję sprawować rzetelnie, dla naszego wspólnego dobra. Postaram się sprawnie prowadzić obrady i godnie reprezentować radę na zewnątrz – zapewnił w czasie swojego wystąpienia przewodniczący Krzysztof Gawriołek.

Radni podjęli również decyzję dotyczącą wynagrodzenia wójt. Zasadnicze wynosić będzie 9200 zł, natomiast dodatek funkcyjny 2600 zł. Ustalono też tzw. dodatek specjalny w wysokości 30% wynagrodzenia zasadniczego i dodatku funkcyjnego łącznie. Ustalono też wysokość wynagrodzenia za wieloletnią pracę. Taki dodatek wynosić będzie 20% zasadniczej pensji wójt.

- Warto dodać, że stawki nie uległy zmianie. Wysokość wynagrodzenia wójta gminy obowiązuje od 2021 roku – nadmienił zastępca wójta **Łukasz Burak**.

RC

Ruszyli po „wspólne cele"

GM. BIAŁOPOLE Rada Gminy Białopole IX kadencji samorządu właśnie rozpoczęła swoją pracę. Nowi radni wybrali spośród siebie przewodniczącego i wiceprzewodniczącego rady.

W nową, powyborczą rzeczywistość radę wprowadzi **Marcin Karczmarczyk**, a w trudnej misji przewodniczenia radzie może liczyć na pomoc doświadczonego radnego **Sławomira Pawelca**.

- Dziękuję za okazane mi zaufanie i za wszystkie głosy „za" - powiedział nowy przewodniczący rady gminy.

- Pragnę podziękować wszystkim osobom, które oddały na mnie głos w wyborach. Dziękuję za zaufanie, którym obdarzyli mnie moi wyborcy. To dzięki państwu jestem tutaj, gdzie jestem. I proszę mi wierzyć – złożenie ślubowania to był dla mnie ogromny zaszczyt. Także wyzwanie. Przyjmuję je z dużą pokorą. Przede mną dużo nauki i zdobywania nowych doświadczeń. Ten urząd budują kompetentni pracownicy. Z drugiej strony przyjmuję to wyzwanie z pełną determinacją. Deklaruję poświęcenie w pracy na rzecz naszej gminy. Serdecznie gratuluję też wszystkim radnym. Mam nadzieję, że wspólnie będziemy podejmowali mądre decyzje i realizowali wspólne cele – stwierdziła w swoim wystąpieniu nowa wójt **Aneta Radomska**.

Jeśli idzie o układ sił w radzie, to mandaty uległy niestety znacznemu rozdrobnieniu. Podczas głosowań istotne będą zawarte wcześniej sojusze. Komitet Wyborczy Wyborców Nowa Inicjatywa Dla Gminy Białopole, a więc ten, z którego startowała w wyborach wójt Aneta Radomska, wprowadził do rady pięciu swoich przedstawicieli. Komitet Wyborczy Wyborców Porozumienie Samorządowe Białopole 2024 reprezentować będą dwie osoby. Czterech przedstawicieli w radzie mieć będzie Komitet Wyborczy Wyborców Adama Albiniaka Bezpartyjni Samorządowcy, w ramach którego startował kontrkandydat Radomskiej z drugiej tury Adam Albiniak. Komitet Wyborczy Wyborców Porozumienie Służy Ludziom – Trzecia Droga reprezentować będzie jeden radny, a Komitet Wyborczy Wyborców Białopole 24 zdobył w radzie trzy mandaty.

RC

Serdeczne podziękowania za udział
w pogrzebie naszego Taty

śp. Stefana Wrony

wieloletniego kierowcy
Taksówki Bagażowej nr 4.
Wasza obecność była dla nas
niezmiernie ważna w tych trudnych chwilach.
Dziękujemy za pamięć o nim
i za wspólnie dzielony żal

składają

córka Małgorzata i syn Dariusz.

8040

Stefan Wrona, urodzony w 1934 roku, w Dubience, od 1939 r. mieszkał w Chełmie, od 1956 r. taksówkarz w Chełmie, najpierw jako TAXI osobowe, od 1962 r. TAXI Bagażowe zawsze z numerem 4 z boku, był znany przez wiele lat, ponieważ przewoził osobom fizycznym i firmom praktycznie wszystko - od mebli, sprzętu AGD, wyposażenia domów, mieszkań po jajka z farm, króliki do Tomaszowa Lubelskiego, cement z działającej wtedy w rozkwicie Cementowni, materiały budowlane itd.

Jeździł samochodem marki ŻUK - pomalowany na pomarańczowo, z zieloną plandeką, był bardzo lubiany, ponieważ pomagał w załadunku i rozładunku. Od wielu lat jeździł w korporacji FINO. Z tego co można przypuszczać przejechał Żukami - miał ich 4 sztuki, ok 3 000 000 km, mieszkał ze mną na ul. Mościckiego i z tą ulica jest kojarzony.

Żona - **Krystyna Wrona**, znana pielęgniarka oddziałowa Szpitala Oddziału Gruźlicy na ul. Hrubieszowskiej zmarła 1 XII 2018 r.

Dariusz Wrona

8042

Odeszli...

Krystyna Błazucka, lat 84
Marian Czajka, lat 73
Jolanta Pietrzak, lat 62
Zofia Petrykowska, lat 97
Jadwiga Soczyńska, lat 76
Andrzej Gruszka, lat 74
Jan Wasyluk, lat 66
Stefan Białek, lat 79
Adam Domański, lat 47
Zdzisław Kaszczuk, lat 67
Stefan Wrona, lat 90
Zofia Kondratiuk, lat 77
Marek Sawka, lat 60Michał Ciszewski, lat 80
Lech Czeryna, lat 79
Jacek Rybiński, lat 51
Wiesława Łazarz, lat 68
Wiesław Krukowski, lat 67
Ryszard Hołysz, lat 74
Edward Bańka, lat 77

6627
Chełmski Dom Pogrzebowy
Firma Łukowiec
Organizujemy pogrzeby na wszystkich cmentarzach
i zajmujemy się transportem międzynarodowym zmarłych.
- Przeprowadzamy kremację w ciągu kilku godzin.
- Posiadamy własną kaplicę i chłodnię.
Chełm ul. Szpitalna 49
82 564 36 07
602 469 287
chelmskidompogrzebowy.pl
USŁUGI CAŁODOBOWE - BEZGOTÓWKOWE
Wypłacamy Zasiłki Pogrzebowe ZUS i KRUS Przed Pogrzebem

Kompleksowe Usługi Pogrzebowe
KOMPLEKS
Zakład Usług Pogrzebowych
24h
Chełm, ul.Rejowiecka 93
Rejowiec Fabr., ul. Dworcowa 4
82 566 40 53
502 791 454
2640

eprasa.pl 1a80d20dab

KRASNYSTAW Czterech agresywnych mężczyzn w areszcie

Bili, nękali, grozili…

Policjanci zatrzymali czterech mężczyzn, sprawców przemocy, wobec których sąd zastosował środek zapobiegawczy w postaci tymczasowego aresztu. Jeden z nich wziął udział w pobiciu, dwóch nie stosowało się do orzeczonego przez sąd zakazu zbliżania się do pokrzywdzonych, a jeden znęcał się fizycznie i psychicznie nad swoją partnerką.

fot. KPP w Krasnymstawie

50-latek z Krasnegostawu nie stosował się do orzeczonego przez sąd zakazu zbliżania się do dwóch pokrzywdzonych kobiet. Mężczyzna nękał jedną z nich, przy czym czynu tego dopuścił się w warunkach recydywy. Z kolei drugiej groził zabójstwem. Za popełnione przestępstwa grozi mu do 12 lat pozbawienia wolności.

Natomiast 51-latek z gminy Rudnik nie zastosował się do orzeczonego przez Sąd zakazu zbliżania się do pokrzywdzonej oraz zakazu kontaktowania się z nią. Mężczyzna groził kobiecie pozbawieniem życia. Za złamanie zakazu sądowego odpowie w warunkach recydywy. Jemu grozi do 7,5 roku pozbawienia wolności.

42-latek z Krasnegostawu nie był lepszy.

- Wziął udział w pobiciu innego mężczyzny. Uderzał go pięściami i kopał po głowie. Czynów tych dokonał, będąc ju wcześniej skazanym do odbycia kary roku pozbawienia wolności. Ponadto 42-latek groził pokrzywdzonemu pozbawieniem życia. Teraz grozi mu również do 7,5 lat pozbawienia wolności – mówi starsza sierżant **Anna Chuszcza**, rzeczniczka prasowa Komendy Powiatowej w Krasnymstawie.

Z kolei zatrzymany 30-latek, mieszkaniec Krasnegostawu, znęcał się fizycznie i psychicznie nad swoją konkubiną. Wszczynał awantury domowe, bił, szarpał, wyzywał słowami obelżywymi oraz groził pozbawieniem życia. Mężczyźnie grozi do 5 lat pozbawienia wolności.

fot. KPP w Krasnymstawie

Wszyscy czterej mężczyźni najbliższe 3 miesiące spędzą w tymczasowym areszcie.

(apm)

Czujny nawet po służbie

CHEŁM Funkcjonariusz chełmskiej komendy policji w czasie wolnym od służby zatrzymał sprawcę kradzieży alkoholu. Brawa za czujność!

Policjant, robiąc zakupy w czasie wolnym od służby, zauważył nerwowo zachowującego się klienta. Mężczyzna, stojąc przy półce z alkoholem, rozglądał się po sklepie, a następnie wziął jedną butelkę wódki i odszedł w inne alejki. Policjant obserwował jego zachowanie, bo wydawało się mu podejrzane. Miał rację, bo mężczyzna ze swoim łupem wybiegł ze sklepu. Funkcjonariusz pobiegł za nim.

- Nie stracił czujności i pomimo agresywnego zachowania obezwładnił mężczyznę i czekał na wsparcie policjantów - dodaje sierżant sztabowa **Angelika Głąb-Kunysz** z chełmskiej policji.

AK

Surowsza kara dla Anny K. za śmierć na drodze

KRASNYSTAW Na 12 lat więzienia skazał Sąd Apelacyjny Annę K., która będąc pod wpływem alkoholu, spowodowała śmiertelny wypadek w Krasnymstawie. Wyrok pierwszej instancji został zaostrzony.

Przypominamy, że w październiku zeszłego roku Sąd Okręgowy w Zamościu uznał kobietę winną spowodowania wypadku ze skutkiem śmiertelnym, choć była oskarżona o zabójstwo, i wymierzył karę 7 lat i 6 miesięcy więzienia. Dostała też rok więzienia za jazdę po pijanemu, 3 miesięcy za znieważenie i 5 za naruszenie nietykalności cielesnej funkcjonariusza. Łączny wymiar kary, jaką orzekł zamojski sąd, to 8 lat pozbawienia wolności.

Prokuratura jednak odwołała się od wyroku. Sprawa trafiła do Sądu Apelacyjnego w Lublinie. Teraz jest surowszy, mimo że lubelski sąd nie zmienił kwalifikacji prawnej czynu. Anna K. ma też dożywotni zakaz prowadzenia wszelkich pojazdów mechanicznych.

Jak doszło do tego tragicznego zdarzenia? 45-letnia rowerzystka miała do domu kilkadziesiąt metrów. 28 maja 2022 r. jechała ul. Kościuszki w Krasnymstawie z 3-letnim synkiem, który siedział w specjalnym foteliku. W pewnym momencie została staranowana. Jadąca samochodem marki Toyota RAV4 Anna K. przejechała jeszcze około 50 m, a następnie zderzyła się z renaultem, który zatrzymał się na widok wypadku.

Kierująca terenówką 59-latka z gm. Kraśniczyn była kompletnie pijana. Podczas próby przebadania stała się agresywna i wulgarna wobec policjanta. Miała 2,5 promila alkoholu. Kolejne badanie (retrospektywne) wskazało, że w momencie zdarzenia Anna K. miała w organizmie aż 3,5 promila.

Okazało się, że przed wypadkiem uszkodziła swoim autem trzy samochody. Kierująca rowerem Agnieszka N. razem z synkiem trafiła do szpitala. Oboje byli w ciężkim stanie. Chłopca udało się uratować, jego matka zmarła dwa dni po wypadku. Osierociła czworo dzieci…

(apm)

Złapał za szyję 10-latka. Chłopak stracił przytomność!

CHEŁM Szokujące zdarzenie w jednym z chełmskich sklepów. 30-letni mieszkaniec miasta zaatakował 10-latka. Podczas robienia zakupów podszedł do chłopca, złapał za szyję i przeniósł do drzwi wyjściowych. Dziecko straciło na chwilę przytomność.

fot. KMP w Chełmie

W czwartek (9 maja) do dyżurnego chełmskiej komendy zgłosiła się 47-letnia kobieta, która poinformowała, że jej syn został zaatakowany przez dorosłego mężczyznę.

- Sytuacja miała mieć miejsce w sklepie podczas robienia zakupów. Z relacji kobiety wynikało, że jej 10-letni syn został złapany za szyję i przeniesiony pod drzwi wyjściowe, po czym na chwilę stracił przytomność. Kobieta o całym zajściu dowiedziała się po powrocie dziecka do domu. Policjanci ustalili tożsamość mężczyzny – mówi sierżant sztabowa **Angelika Głąb-Kunysz** z Komendy Miejskiej Policji w Chełmie.

W tym samym dniu policjanci zatrzymali 30-latka. W piątek usłyszał zarzuty. Nie chciał wyjaśnić powodów swojego zachowania. Został doprowadzony do prokuratury z wnioskiem o zastosowanie dozoru policji z zakazem zbliżania i kontaktowania się z chłopcem.

Za przestępstwo uszkodzenia ciała i rozstroju zdrowia grozi mu do dwóch lat pozbawienia wolności.

(apm)

Nie chciał się z nim napić, to podpalił mu samochód…

WŁODAWA 46-letni wandal zatrzymany. Odpowie za uszkodzenie zaparkowanego peugeota. Skopał auto i podpalił nadkole. Właściciel wycenił straty na ponad 5 000 złotych. Co było powodem wybuchu agresji? Mężczyzna nie chciał się z nim „napić" w jego imieniny…

fot. KPP Włodawa

W środę (8 maja) po godzinie 20:00 dyżurny włodawskiej komendy został powiadomiony o tym, że ktoś demoluje pojazd na jednym z parkingów we Włodawie. Natychmiast wysłał tam patrol policji.

- Na miejscu policjanci zobaczyli zniszczonego peugeota. Okazało się, że wandal uderzał w auto pięściami i nogami. Wgniótł i porysował karoserię samochodu. Dodatkowo podpalił jedno z nadkoli. Ogień gaśnicą ugasił wcześniej świadek zdarzenia. Pokrzywdzony 75-letni właściciel auta wycenił straty na ponad 5 000 złotych – mówi aspirant sztabowa **Kinga Zamojska-Prystupa** z Komendy Powiatowej Policji we Włodawie.

Świadkowie wskazali wandala, mundurowi go zatrzymali. Siedział sobie beztrosko na pobliskiej ławce. Okazał się nim 46-latek.

- W rozmowie z policjantami przyznał, że powodem jego agresji był fakt, że 75-latek nie chciał się z nim napić alkoholu w jego imieniny – dodaje policjantka.

W czwartek (9 maja) sprawca usłyszał zarzut umyślnego uszkodzenia mienia, do którego się przyznał. Za ten czyn grozi mu do 5 lat pozbawienia wolności.

(apm)

Tylko to zainstalował i czekał na zyski…

POW. WŁODAWSKI 35-latni mieszkaniec powiatu padł ofiarą oszustów. Myślał, że inwestuje na giełdzie. Zainstalował na swoim telefonie program do zdalnej obsługi sprzętów teleinformatycznych. To kosztowało go ponad 9 tys. złotych.

W czwartek (9 maja) mężczyzna powiadomił policjantów, że padł ofiarą oszustwa. W przeszłości, przeglądając strony internetowe na portalu społecznościowym, zauważył reklamę dotyczącą inwestycji i szybkiego zysku.

Uwierzył, że może zarobić i „kliknął" w znajdujący się na stronie link, pozostawiając swoje dane do kontaktu. Oszust zadzwonił od niego, podając się za przedstawiciela platformy giełdowej. Powiedział, że na platformie, na którą mężczyzna się wcześniej zalogował, znajdują się środki pieniężne. Żeby je zdobyć, musi zainstalować na swoim telefonie program QuickSupport służący do zdalnej obsługi sprzętów teleinformatycznych. 35-latek na prośbę rozmówcy zwiększył też limit środków na karcie kredytowej. Ponadto oszust przekonał go, by nie kontaktował się ze swoim bankiem. Gdy jednak 35-latek sprawdził później stan konta, było już po wszystkim. Stracił ponad 9 tys. złotych.

- Aplikacje typu QuickSupport, TeamViewer, Splashtop są legalne i umożliwiają zdalne połączenie z komputerami oraz urządzeniami mobilnymi. Niestety, oszuści wykorzystują je do przejęcia kontroli nad urządzeniem, działając metodą „na zdalny pulpit". Internetowi przestępcy posługują się różnymi wariantami, chodzi jednak o to, by skłonić ofiarę do zainstalowania programu zdalnej obsługi komputera, a potem polecić jej, by zalogowała się do swojego konta w banku. Uzyskują w ten sposób pełny dostęp do konta oraz zgromadzonych na nim pieniędzy, co natychmiast wykorzystują - wyjaśnia aspirant sztabowa **Kinga Zamojska-Prystupa** z włodawskiej KPP.

Apeluje również, by zachować rozwagę i ostrożność przy podejmowaniu decyzji finansowych przez Internet. To może nas uchronić przed utratą oszczędności.

AK

eprasa.pl 1a80d20dab

REJOWIEC FABRYCZNY Powiat obiecał, ale czy zrobi?

Szwed ma nadzieję na Chełmską

- Powiatowa ulica Chełmska została „załatwiona" w sposób polityczny. Nie mam co do tego żadnych wątpliwości – stwierdził w czasie niedawnych obrad rady miasta ustępujący przewodniczący Robert Szwed. Nie bez powodu, ponieważ w Biuletynie Informacji Publicznej Starostwa Powiatowego w Chełmie pojawiła się informacja mówiąca o tym, że ogłoszono zamówienie publiczne na wykonanie projektu spornej arterii. Czy tym razem prace zostaną ukończone? Przyszłość pokaże.

źródło: Rejowiec Fabryczny

- Co ciekawe, zamówienie to ukazało się na stronie starostwa 19 kwietnia. Przypadek? Nie sądzę. Prześledziłem dokumentację i wynika z niej, że projekt uwzględniać ma zatoki, chodniki i wszystkie pozostałe niezbędne elementy. Cóż, czekałem na to chyba 5,5 roku, a może i dłużej. W tym czasie Chełmską „załatwiono" kosztem dróg w gminie Rejowiec Fabryczny. Mam nadzieję, że dzięki deklarowanej, dobrej współpracy kolejnej rady i włodarza z powiatem stan dróg powiatowych na naszym terenie wreszcie się poprawi. Oczekuję jednak jeszcze jednego. Że dzięki tej dobrej współpracy powiat chełmski zwróci nam 60 tys. zł, które wydaliśmy na poprzednią dokumentację. W tej chwili są to pieniądze wyrzucone w błoto – stwierdził w ostrym tonie przewodniczący Szwed.

Nie jest tajemnicą, że dotychczasowe relacje władz miasta i powiatu nie należały do najłatwiejszych. W Rejowcu Fabrycznym mówiono często o tym, że miasto traci przez polityczne animozje, natomiast zarząd powiatu wciąż powtarzał, że nie o uprzedzenia chodzi, a o zwykły brak możliwości, aby spełnić wszystkie oczekiwania.

Precyzując, władzom miasta leży na sercu kilka odcinków dróg, co do których deklarowano, że zostaną wykonane, ale z różnych względów wciąż były przesuwane na dalsze pozycje listy planów inwestycyjnych powiatu. Chodzi nie tylko o Chełmską, ale też Cichą, Leśną, Polną i Narutowicza.

Pod koniec ubiegłego roku wicestarosta **Jerzy Kwiatkowski** w rozmowie z nami stwierdził, że zarząd oczekuje po prostu na rozwój sytuacji, który pozwoli ocenić realne szanse na przeprowadzenie inwestycji na spornych odcinkach.

- W planach budżetowych powiatu na 2024 rok pojawiło się opracowanie dokumentacji projektowej, potrzebnej do przebudowy dróg powiatowych na terenie miasta Rejowiec Fabryczny. Są to ulice: Chełmska, Polna i Narutowicza. Czekamy na rozstrzygnięcie kilku ważnych postępowań przetargowych, które pokażą nam, jakie mamy realne możliwości finansowe. Nie rezygnujemy z inwestycji w Rejowcu Fabrycznym – wyjaśniał wicestarosta Kwiatkowski.

Przedstawiciel zarządu ma świadomość tego, że sprawa miasta jest ważna i mówił o tym, że jest w stanie wziąć odpowiedzialność za dotychczasowe niepowodzenia w realizacji planów inwestycyjnych na tym terenie.

- Deklaruję, że jeśli wyborcy zaufają nam ponownie w nadchodzących wyborach, to miasto będzie traktowane może nie jak priorytet, bo zależy to w dużej mierze od współpracy pomiędzy samorządami, ale na pewno ważny punkt na liście inwestycji. Tam, gdzie ta współpraca się układa, inwestycje przebiegają w sposób bezproblemowy i łatwiej jest zdefiniować wspólne cele – podkreślał przed wyborami wicestarosta chełmski.

Od 2018 roku przebudowano w Rejowcu Fabrycznym następujące odcinki: ul. Narutowicza (1,1 km), ul. Unicka (0,58 km) oraz ul. Wiejska (1,37 km). Daje to w sumie 3,05 km nawierzchni, na której wykonanie powiat wydał niespełna 3,7 mln zł.

- Do końca 2022 roku mieliśmy na terenie miasta do utrzymania 12,3 km dróg powiatowych, a od 1 stycznia 2023 r. posiadamy dodatkowo około 3,8 km. Odcinek ten wchodzi w skład przejętej dawnej drogi wojewódzkiej 839 – wyjaśniała nam z kolei wicedyrektor wydziału infrastruktury Starostwa Powiatowego w Chełmie **Diana Kasjan**.

Wybory już za nami. Wiemy już, że wpływ na decyzje inwestycyjne będą mieli dotychczasowy starosta Piotr Deniszczuk oraz wicestarosta Jerzy Kwiatkowski. Czy będą w stanie porozumieć się z nowymi władzami miasta i zrealizować obiecaną inwestycję? Czas pokaże. **RC**

REJOWIEC FABRYCZNY Bodys nakreślił plan

Następca będzie miał łatwiej?

Podczas ostatniej sesji rady miasta VIII kadencji ustępujący burmistrz Stanisław Bodys oraz przewodniczący rady miasta Robert Szwed przypomnieli o najważniejszych, ich zdaniem, kierunkach rozwoju samorządu i zasugerowali następcom, aby kontynuowali dobre zmiany. Czy nowy burmistrz skorzysta z tych rad? Czas pokaże.

Samorządowcy w Rejowcu Fabrycznym podsumowali to, co było dobre, ale pochylili się również nad tym, co było i wciąż pozostaje bardzo trudne. Są to nierzadko zagadnienia, na które urzędnicy nie mają w istocie żadnego wpływu, ale jednocześnie zmuszeni są stawić im czoła.

- Nasze miasto, jak wiele innych samorządów, doświadcza dużych problemów w finansowaniu oświaty. Powiększająca się z roku na rok luka oświatowa będzie też wyzwaniem na kolejną kadencję, dla nowych już władz naszego miasta. Ubywa uczniów, ale nie klas, rosną więc koszty bieżące, za którymi „nie nadąża" subwencja oświatowa – mówił o jednym z takich problematycznych zagadnień przewodniczący **Robert Szwed**.

Przypomniał również, że wciąż rosną koszty związane z realizacją zadań w obszarze pomocy społecznej. To właśnie oświata i pomoc społeczna niosą dzisiaj najwięcej pytań, na które trudno znaleźć dobrą odpowiedź.

Ale są też zagadnienia, które cieszą. Na przykład zaplanowane już, a nierzadko rozpoczęte i realizowane zadania inwestycyjne. W sumie na liście bieżących prac pojawiło się 12 pozycji.

- Mowa o kwocie prawie 20 mln zł. Są to środki, które już udało się zakontraktować z funduszu rozwoju lokalnego. Niektóre z zadań są w trakcie realizacji, w przypadku innych zakończyliśmy już postępowania przetargowe, ale są też takie, w przypadku których przetargi zostaną ogłoszone w najbliższych tygodniach i miesiącach. Jest więc znany pewien harmonogram, który, naszym zdaniem, powinien być realizowany przez następców – ocenia ustępujący burmistrz **Stanisław Bodys**.

Ostatnie miesiące urzędnicy poświęcili na zaplanowanie modernizacji ciepłowni miejskiej, kotłowni szkolnej oraz rozbudowy sieci kanalizacyjnej. Plany zakładają też remonty ujęć wody i wymianę urządzeń na oczyszczalni – to, zdaniem doświadczonych samorządowców, priorytety na nadchodzącą kadencję. Ich realizacja pozwoli natomiast na zracjonalizowanie kosztów związanych ze zużyciem energii, dostawą ciepła oraz zimnej i ciepłej wody.

Wszystkie materiały mają trafić do nowej rady i nowego burmistrza, którzy, jeśli zechcą z nich skorzystać, będą mieli zaplanowaną pracę na kolejne, niespełna trzy lata. **RC**

Nowa wójt liczy na dobrą współpracę

GM. SAWIN Podczas pierwszej sesji rady gminy obecnej kadencji radni wybrali swojego przewodniczącego oraz dwóch wiceprzewodniczących. Kto będzie prowadził obrady w tej kadencji?

źródło: Gmina Sawin

Pierwsza sesja w Sawinie miała miejsce 6 maja. Nowi radni postanowili, że w obecnej kadencji obradom przewodzić będzie **Teresa Krzeszczyk**, która do rady gminy została wybrana z Komitetu Wyborczego Wyborców Agnieszki Dąbrowskiej Sawin – Gmina Wielu Możliwości. Wiceprzewodniczącymi zostali natomiast **Krzysztof Żuk**, z komitetu ustępującego wójta Dariusza Ćwira oraz **Jakub Jaglewicz**, który w radzie reprezentuje Komitet Wyborczy Wyborców Wojciecha Adamowicza.

- Dziękuję za państwa zaufanie i za to, że powierzyliście mi tę funkcję, funkcję przewodniczącej. Nie chciałabym zawieść waszego zaufania. Pragnę rzetelnie wypełniać wszystkie swoje obowiązki. Chciałabym współpracować z państwem jak najlepiej - zarówno z panią wójt, jak i wszystkimi mieszkańcami naszej gminy - stwierdziła, dziękując za wybór, Krzeszczyk.

Nowa włodarz gminy Sawin może liczyć na stabilną większość. Jej komitet reprezentuje w radzie dziewięć osób. Trzech radnych wprowadził do rady ustępujący wójt Dariusz Ćwir, dwóch Wojciech Adamowicz, a jeden związany jest z KWW Porozumienie Służy Ludziom - Trzecia Droga.

- Przede wszystkim chciałabym podziękować za ogromne zaufanie, jakim obdarzyli mnie wszyscy mieszkańcy naszej gminy. Fakt, że powierzyliście tę funkcję mnie, kobiecie, stanowi dla mnie ogromny zaszczyt. Jest to też niewątpliwie zobowiązanie. Mam nadzieję, że nasza współpraca przyniesie wkrótce wymierne efekty. Chciałabym też zapewnić, że powierzone mi obowiązki wypełniać będę dla dobra gminy i dla wszystkich jej mieszkańców. Mam nadzieję na to, że nie będzie u nas polityki, tylko ciężka praca. Zależy mi na tym, aby współpraca kreowana była w sposób godny, życzliwy i sprawiedliwy - powiedziała nowa wójt **Agnieszka Dąbrowska**. **RC**

Rada IX kadencji rozpoczęła pracę

GM. KAMIEŃ Wiemy już, kto będzie przewodniczył obradom rady gminy w bieżącej kadencji samorządu. W czasie pierwszej sesji, która miała miejsce w poniedziałek, 6 maja, wybrano również dwie wiceprzewodniczące.

- Dziękuję za okazane mi zaufanie. Życzę wszystkim państwu owocnej pracy. Zapewniam, że dołożę wszelkich starań, aby praca rady przebiegała bez żadnych zakłóceń – powiedział tuż po wyborze na przewodniczącego **Piotr Strelczuk**.

Nowy przewodniczący będzie mógł liczyć na pomoc dwóch pań. Na wiceprzewodniczące zostały wybrane **Ewelina Piątek** oraz **Agata Walczuk**.

W nowej radzie zasiadać będzie oczywiście 15 radnych, natomiast 12 z nich trafiło do niej z Komitetu Wyborczego Wyborców Dariusza Stockiego. Tylko trzech reprezentować będzie komitet jego kontrkandydata w wyborach na urząd wójta **Michała Mazurka**. **RC**

KUPIĘ NIERUCHOMOŚĆ
511 218 024
7972

eprasa.pl 1a80d20dab

Chełmskie szkoły zaprezentowały się podczas Dni Funduszy Unijnych

CHEŁM Na Placu Łuczkowskiego w poniedziałek (6 maja) zorganizowano piknik z okazji Dni Funduszy Unijnych. Zaprezentowały się na nim chełmskie placówki kulturalne, szkoły i przedszkola. Opowiedziały o tym, dlaczego warto być w Unii Europejskiej. **red.**

Dzień Młodego Naukowca

Już 24 maja o godz. 9:30 w Państwowej Akademii Nauk Stosowanych w Chełmie odbędą się kolejne obchody Dnia Młodego Naukowca, organizowane w laboratoriach Centrum Studiów Inżynierskich w Depułtyczach Królewskich. Realizatorzy wydarzenia przygotowali dla młodych odkrywców moc atrakcji.

Państwowa Akademia Nauk Stosowanych w Chełmie od 2017 roku jest oficjalnym Partnerem Centrum Nauki Kopernik w programie Kluby Młodych Odkrywców oraz organizatorem cyklicznej imprezy o charakterze pikniku naukowego dla dzieci, młodzieży i studentów pod nazwą Dzień Młodego Naukowca. **red.**

I Liceum Ogólnokształcące
im. Stefana Czarnieckiego w Chełmie

PROFILE 2024/2025:
biologiczno-chemiczny
psychologiczny
ekonomiczny
politechniczny

ZAPEWNIAMY:
- najlepsze wyniki matur
- naukę w przyjaznej atmosferze
- profesjonalną, życzliwą kadrę
- wymianę międzynarodową i współpracę z uczelniami

Więcej informacji:
www.1lochelm.pl

7899

OFERTA EDUKACYJNA

INNOWACYJNE
Liceum Ogólnokształcące
im. Romualda Traugutta
w Siedliszczu
- klasa mundurowa
- klasa przyrodnicza

Technikum w Siedliszczu
- technik informatyk

STYPENDIA KRAW MAGA INTERNAT AUTOBUS SZKOLNY

TWOJA SZKOŁA
WWW.LOSIEDLISZCZE.PL

7934

eprasa.pl 1a80d20dab

Auto „wisiało” nad taflą wody...

GM. KRASNYSTAW W środę (8 maja) krasnostawscy policjanci otrzymali zgłoszenie, że w Wincentowie (gm. Krasnystaw) nad taflą wody „wisi” samochód osobowy. Zgłaszających zaniepokoił też brak kierowcy obok auta...

fot. KPP Krasnystaw

Po przyjeździe na miejsce funkcjonariusze ustalili, że pojazd stoczył się z miejsca postojowego i zawisł na skarpie zbiornika wodnego. Prawdopodobną przyczyną zdarzenia była awaria układu hamulcowego.

Na szczęście w pojeździe nikogo nie było. **AW**

Nasi ratownicy w czołówce!

CHEŁM Doskonale wypadli chełmscy ratownicy medyczni podczas IV Mazowieckich Regionalnych Mistrzostw w Ratownictwie Medycznym, organizowanych od 8 do 10 maja przez SP ZOZ w Garwolinie.

Stację Ratownictwa Medycznego w Chełmie reprezentowali: **Łukasz Lutkowski** i **Mariusz Mędryk**, którzy zajęli 9. lokatę na 28 zespołów, co otwiera stacji drogę do udziału w tegorocznych Mistrzostwach Polski w Ratownictwie Medycznym.

Ich ogólny wynik jest na poziomie 87%. Jako jeden z trzech zespołów (na 28 startujących) w 100% wykonali zadania pod nazwą „Bedocki Bigos”. Konkurencja polegała na udzieleniu pomocy podczas bójki na szkolnej dyskotece.

- To pierwsze w historii zawody dwuosobowe. Jestem dumna z osiągniętego wyniku. Serdecznie gratuluję! – nie ukrywa zadowolenia **Emilia Ignatowicz-Steć**, dyrektorka SRM w Chełmie. - Chwila odpoczynku i już 22 maja widzimy się na kolejnych zmaganiach w Lublinie. Na tym jednak też nie zakończymy...

(apm)

fot. SRM w Chełmie

„Peruwiańskie” spotkanie podróżników

CHEŁM Stowarzyszenie WeRwA i Chełmska Biblioteka Publiczna zapraszają na „Herbatkę pod Yerupają”, czyli 104. spotkanie Chełmskiego Klubu Podróżników. To wydarzenie rozpocznie się w piątek, 17 maja, o godz. 18:00 w sali widowiskowej ChBP przy ul. Partyzantów. Wstęp oczywiście wolny.

Bohaterką spotkania będzie **Bogumiła Stasz**. Zawodowo zajmuje się ochroną zdrowia, a w wolnych chwilach oddaje się turystyce i fotografii.

- Jest osobą, która obie te formy zainteresowań znakomicie połączyła i swoje wyprawy dokumentuje wspaniałymi zdjęciami. Pani Bogumiła podczas spotkania krótko opowie o wszystkich dotychczasowych podróżach, a więcej uwagi poświęci wyprawie do Peru, która odbyła się w 2018 roku. Jednak tym razem nie skończy się tylko na opowieściach oraz oglądaniu zdjęć i filmików na ekranie - podczas spotkania nastąpi wernisaż wystawy wspaniałych podróżniczych fotogramów. Wystawa będzie czynna do 11 czerwca - zaprasza **Grzegorz Gorczyca**, organizator wydarzenia. I zdradza, że spotkanie nie ograniczy się do wrażeń wizualnych - niespodziankę dla publiczności szykuje Studio Wokalne Głosu Warte. **red**

REJOWIEC Z marszu weszli w nowe obowiązki

Przewodniczący i komisje wybrane

Radni w Rejowcu już w czasie pierwszej sesji uporali się z najważniejszymi zadaniami, jakie pozwolą wejść im sprawnie w wir samorządowej pracy. Znane są już składy komisji stałych rady gminy, a także niektórzy ich przewodniczący. Wiadomo też, kto będzie przewodniczył obradom rady miejskiej.

Jednogłośnie na stanowisko przewodniczącej Rady Miejskiej w Rejowcu została wybrana **Ewa Nowak**.

- Jestem niewątpliwie wzruszona i bardzo dziękuję za okazane mi zaufanie. Otrzymaliśmy szansę wspólnej pracy. Myślę też, że mamy jeden cel, jedno wspólne zadanie. To dobro naszego miasta, gminy i mieszkańców. Deklaruję, że funkcję przewodniczącej pełnić będę z pełnym zaangażowaniem. Będę współpracowała ze wszystkimi, którzy zostali obdarzeni w minionych wyborach społecznym zaufaniem. Sądzę, że uda nam się wspólnie zrealizować te cele, które nakreślił już pan burmistrz, ale i własne – mówiła, dziękując za poparcie, nowa przewodnicząca.

- Chciałbym bardzo serdecznie podziękować wszystkim mieszkańcom za poparcie, jakiego udzielili mi w tych wyborach. Sądzę, że jest ono wyrazem tego, że doceniacie pracę, jaką wykonałem w poprzednich kadencjach wspólnie z moimi współpracownikami z urzędu. Dziękuję też radnym poprzedniej kadencji. Wasza praca była bardzo konstruktywna i pełna zaangażowania. Mamy powody do zadowolenia – zaznaczył w swoim wystąpieniu na rozpoczęcie nowej kadencji burmistrz **Tadeusz Górski**.

Funkcję wiceprzewodniczących pełnić będą **Jerzy Kieliszek** oraz **Jolanta Popek**.

Jeśli idzie o przewodniczącego komisji rewizyjnej, to tę funkcję powierzono **Andrzejowi Lewczukowi**. W tej komisji pracować będą również **Leszek Nowakowski**, **Witold Szuran**, **Franciszek Karaś** oraz **Bożena Jagiełło**.

Franciszek Karaś będzie też przewodniczącym komisji skarg, wniosków i petycji. W jej składzie znaleźli się także: **Ewa Ulińska -Piotrzkiewicz**, **Karolina Kusiak**, Andrzej Lewczuk, Bożena Jagiełło oraz **Marcin Grel**.

Sprawami związanymi z rozwojem gospodarczym samorządu i budżetem zajmą się następujący radni: Ewa Ulińska -Piotrzkiewicz, Jolanta Popek, Witold Szuran, Bożena Jagiełło, Andrzej Lewczuk, **Grzegorz Baran, Irena Kamińska, Dorota Kamińska, Elżbieta Forysiuk**, Franciszek Karaś, Jerzy Kieliszek, Marcin Grel oraz Leszek Nowakowski. W tej komisji przewodniczącego jeszcze nie wybrano.

Jeśli idzie o komisję oświaty, kultury i sportu, to jej skład przedstawia się następująco: Ewa Ulińska-Piotrzkiewicz, Karolina Kusiak, Grzegorz Baran, Jolanta Popek, Ewa Nowak, Marcin Grel oraz Jerzy Kieliszek. I w tej komisji przewodniczący zostanie wyłoniony w najbliższym czasie.

Udało się również wyłonić skład komisji zdrowia, spraw socjalnych i porządku publicznego. Pracę w niej rozpoczną Karolina Kusiak, Grzegorz Baran, Ewa Ulińska-Piotrzkiewicz, Jolanta Popek, Bożena Jagiełło, Irena Kamińska, Dorota Kamińska, Elżbieta Forysiuk, Andrzej Lewczuk, Ewa Nowak i Marcin Grel. Wybór przewodniczącego w tej komisji nastąpi w najbliższym czasie.

Burmistrz Tadeusz Górski może liczyć w radzie na stabilną większość, bowiem jego kandydaci zdobyli w tym gremium dziewięć mandatów. Należy jednak zauważyć, że bardzo dobry wynik odnotował jego kontrkandydat **Sebastian Brzyszko** oraz towarzyszący mu radni. W wyborach na urząd burmistrza sam Brzyszko przegrał tylko 39 głosami. Do rady z Komitetu Wyborczego Wyborców Sebastiana Brzyszki trafiło pięciu radnych. Jeden mandat przypadł w udziale, startującej w ramach własnego komitetu wyborczego, **Ewie Ulińskiej-Piotrzkiewicz**. **RC**

Zachwycili jurorów strażackimi nutami

GM. DOROHUSK XIII Powiatowy Festiwal Piosenki Strażackiej odbył się w sobotę, 4 maja, w remizo-świetlicy w Okopach. Udział wzięło 35 wykonawców – solistów i zespołów. Oceniano dobór repertuaru, umiejętności wokalne oraz ogólny wyraz artystyczny.

fot. Gmina Dorohusk

Tegoroczne zmagania artystów oceniała komisja konkursowa w składzie: **Władysława Skoczylas** – wiceprezes Zarządu Oddziału Gminnego Związku OSP w Dorohusku, emerytowany nauczyciel muzyki, **Halina Mysakowska** – nauczycielka, kierowniczka zespołu Cuda-Wianki, solistka Kapeli Zespołu Pieśni i Tańca Ziemi Chełmskiej oraz **Julia Zagoła** – absolwentka szkoły muzycznej I stopnia w klasie fortepianu, II stopnia wokalistyki, pedagożka, instruktorka wokalu i gry na fortepianie w Chełmskiej Szkole Rocka, wokalistka.

Oto lista laureatów: soliści – dzieci do 12 lat: 1. ex aequo: **Alicja Krzeszczyk** (GOK w Sawinie), **Natalia Krysztopik** (SP w Stawie), **Amelia Kołtun** (ZSP w Dorohusku), 2. ex aequo: **Amelia Kopciewicz** (GOK w Pawłowie), **Aleksandra Czebiera** (ZSP w Dorohusku), 3. **Zofia Mazurek** (ZS w Sawinie); soliści – młodzież od 13 do 18 lat: 1. ex aequo: **Malwina Lachowska** (GOK w Pawłowie), **Urszula Błaszczuk** (ZSP w Dorohusku), 2. **Julia Krzeszczyk** (GOK w Sawinie), 3. **Anna Kozłowska**; zespoły dziecięce – do 12 lat: 1. Łyszcz (GOK w Pawłowie); 2. Trzecioklasiści (SP w Lisznie), 3. Zespół ze SP w Stawie, wyróżnienie: Przedszkolaki (ZSP w Dorohusku); zespoły młodzieżowe - od 13 do 18 lat: 1. Zapaleńcy (OSP Huta), 2. Zespół wokalny z ZSP w Dorohusku, 3. Zespół ze SP w Stawie; soliści – dorośli powyżej 18 lat: 1. **Halina Romanowska** (GCK w Żmudzi), 2. **Maria Kociuba** (GOK w Pawłowie); zespoły śpiewacze – dorośli bez akompaniamentu: 1. Rosa (UG Kamień), 2. Remedium (GOK w Białopolu), 3. Dębinki (GCKiC w Dubience), wyróżnienie: Zespół Zza Rzeki (GCKiC w Dubience); zespoły śpiewacze – dorośli z akompaniamentem: 1. Pawłowianki z Pawłowa (GOK w Pawłowie), 2. ex aequo: Flowers (GOK w Białopolu), Radość z Liszna (GOK w Pawłowie), 3. ex aequo: Kapela Sawińska (GOK w Sawinie), Kapela Młodzież po 40-stce (GCKiC w Dubience), wyróżnienia: Ale Babki z Kapelą Męską (GOKiT w Dorohusku), Seniorki z Wólki Kańskiej (GOK w Pawłowie), Swojska Nuta (MOK Dworek – Rejowiec Fabr.).

Wystąpili także: **Oliwia Kapitan** (GOK w Pawłowie), **Magdalena Lachowska** (GOK w Pawłowie), **Wiktoria Waryszak** (GOK w Pawłowie), **Marika Zosiuk** (SP w Stawie).

Sponsorami festiwalu byli: gmina Dorohusk, Gminny Ośrodek Kultury i Turystyki w Dorohusku oraz komendant gminny Ochotniczych Straży Pożarnych Gminy Dorohusk.

Poczęstunek dla uczestników festiwalu przygotowały panie z Koła Gospodyń Wiejskich Wsi Okopy „Nadbużańskie Okopianki”, a o watę cukrową zadbały panie z Koła Gospodyń Wiejskich w Okopach-Kolonii. Pokazy sprzętu strażackiego zorganizowała OSP Okopy. **apm**

WIĘCEJ ZDJĘĆ NA WWW.SUPERTYDZIEN.PL

eprasa.pl 1a80d20dab

Jak maturzyści oceniają egzamin?

Szymon Bereza (I LO w Chełmie): Moje przewidywania co do języka polskiego się spełniły, bo chciałem bunt i był bunt. Była to jedna z łatwiejszych matur, jakie można było dostać, więc poszło moim zdaniem bardzo dobrze. Myślę, że większość będzie takiego samego zdania. Do matematyki podszedłem na luzie, ponieważ jestem z klasy politechnicznej. W przyszłości planuję zdawać na studia informatyczne.

Damian Dubiel (IV LO w Chełmie): Spekuluję, że matura z polskiego poszła na przynajmniej 50 proc. Wyszedłem jako pierwszy, myślałem, że będzie gorzej, ale było w porządku. Na matematykę nastawiam się ostrożniej, najważniejsze to ją zdać, i tyle.

Oliwia Gryciak (I LO w Chełmie): Myślałam, że z polskim będzie trudniej, a trafił się naprawdę przyjemny temat rozprawki, ja wybrałam bunt. W zadaniach z tekstu historyczno-literackiego też poszło dosyć dobrze, także liczę - być może - nawet na 80 proc. Przed matematyką też nie miałam większego stresu, ponieważ bardzo lubię ten przedmiot. Po maturze planuję studia w Gdańsku, a mój wymarzony kierunek to biznes chemiczny.

Norbert Heratym (I LO w Chełmie): Z polskim poszło dobrze, prawdę mówiąc, to trudniej było na próbnych maturach. Przyjemny temat rozprawki, test również łatwy, także celują w 70-80 proc. Matematyki się nie obawiam, zwłaszcza że moim wymarzonym kierunkiem jest inżynieria i analiza danych.

Milena Lis (I LO w Krasnymstawie): Podstawowe matury poszły mi całkiem nieźle, a najprostszy okazał się język angielski. Zarówno polski, jak i matematyka miewały trudniejsze zadania, ale mam nadzieję, że udało mi się poprawnie rozwiązać większość. Włożyłam dużo pracy w przygotowane do matury, więc mam nadzieję, że uzyskam wyniki niewiele różniące się od tych wymarzonych. Wszyscy jesteśmy zmęczeni po tych trzech intensywnych dniach, dlatego kolejne dni wykorzystam na regencję przed maturami ustnymi i rozszerzeniami.

Jakub Zuzaniuk (Zespół Szkół CKR w Korolówce-Osadzie): Po maturze z matematyki czuję się tak samo, jak po polskim. Arkusze na pewno nie należały do najtrudniejszych i większość zadań matematycznych stanowiły proste działania na liczbach. Zadania otwarte były trochę trudniejsze, jednak wiadomo było, o co w nich chodzi, wszystko było klarownie opisane. Czasami trzeba było trochę pogłówkować, ale moim zdaniem matura z matematyki w poprzednich latach była o wiele trudniejsza, a tegoroczny arkusz był podejrzanie łatwy. Teraz pozostaje nam czekać do lipca na wyniki.

Maja Wieleba (I LO w Krasnymstawie): Po maturze podstawowej z języka polskiego, matematyki oraz języka angielskiego, jestem pozytywnie zaskoczona poziomem egzaminów, które w moim odczuciu były bardzo przystępne do napisania. Moim ulubionym był oczywiście język angielski, a najmniej pewnie czułam się podczas matury z języka polskiego. Będę z niecierpliwością czekała na lipcowe wyniki, które przypieczętują moje licealne lata i wiedzę podczas nich zdobytą.

MP, IB, AK

Obradowali po raz pierwszy

GM. SIEDLISZCZE Pierwsza sesja rady miejskiej przebiegła szybko i bez większych problemów. Udało się wybrać wszystkich członków prezydium rady IX kadencji. Kto zasiada w tym gremium?

źródło: Gmina Siedliszcze

W wyniku tajnego głosowania na przewodniczącego rady wybrany został doświadczony już radny **Wiesław Prażnowski**. Może liczyć na pomoc dwóch wiceprzewodniczących – **Diany Czerniak** oraz **Tomasza Klina**.

- Chciałbym bardzo podziękować za ten wybór. Sądzę, że kurz i emocje po wyborach już opadają. Prosiłbym o zgodną, rzetelną współpracę. Będziemy się tutaj spotykać przez kolejne pięć lat. Nieważne są, moim zdaniem, wyborcze animozje. Mamy pracować, zgodnie z treścią roty ślubowania, dla dobra naszych mieszkańców. To najważniejsze. Tym powinniśmy się kierować. Ponad podziałami - stwierdził, dziękując za wybór, przewodniczący rady Wiesław Prażnowski.

Na jakie poparcie w radzie może liczyć włodarz gminy? Kandydaci z Komitetu Wyborczego Hieronima Zonika uzyskali w sumie osiem mandatów. Ci, którzy startowali w ramach Komitetu Wyborczego Wyborców Wspólny Cel Marta Gołębiowska, wywalczyli dwa mandaty. Cztery przypadły w udziale kandydatom reprezentującym w radzie Komitet Wyborczy Wyborców Joanny Bartnik, a jeden uzyskała Katarzyna Hołub, która na radną miejską startowała z własnego Komitetu Wyborczego Wyborców Katarzyny Hołub.

RC

Wójt Gminy Rejowiec Fabryczny

Informuje, że w dniach od 13 maja 2024 r. do 03 czerwca 2024 r. na tablicy ogłoszeń w Urzędzie Gminy Rejowiec Fabryczny przy ulicy Lubelskiej 16 oraz na stronie internetowej https://gminarejowiecfabr.pl/ wywieszono wykaz nieruchomości przeznaczonych do sprzedaży, położonych w obrębie geodezyjnym Kanie – Stacja (działki nr 316/4 i 316/5), gm. Rejowiec Fabryczny.

Szczegółowe informacje pod nr tel. 82 5664545,
e-mail: anitaswiader@gminarejowiecfabr.pl

8036

Dobra praca, wysoka płaca, zadowolenie siebie...

Matura i co dalej?

Maraton maturalny trwa do końca maja. Co potem? Nauka, praca...? A może jeszcze coś? Blisko połowa pokolenia maturzystów 2024 już wie.

Pokazuje to najnowszy raport NASK (Naukowa i Akademicka Sieć Komputerowa – Państwowy Instytut Badawczy). Dotyczy on pokolenia świetnie orientującego się w nowych technologiach, od kołyski jest związane z urządzeniami cyfrowymi, które często korzysta z Internetu, bo tam szuka informacji.

Jak zatem generacja maturzystów 2024 (osoby w wieku 17-19 lat) widzi swoją przyszłość edukacyjną i zawodową?

Z optymizmem patrzą w przyszłość

Ich odpowiedzi na to pytanie znalazły się w raporcie zatytułowanym „Aspiracje edukacyjne i zawodowe uczniów szkół średnich". Przygotował go – czytamy na stronie nask.pl – Thinkstat w ramach Ogólnopolskiej Sieci Edukacyjnej.

Wynika z niego, że ta generacja optymistycznie widzi swoją przyszłość – ponad trzy czwarte badanych pozytywnie ocenia swoje perspektywy zawodowe.

Co jeszcze wynika z tego badania?

Że najpopularniejszymi kierunkami studiów, na które chcą zdawać, są: psychologia, informatyka, zarządzanie, medycyna, marketing.

Jeśli chodzi o przyszłość zawodową, to młodzi uczestnicy badania chcą być: psychologiem, terapeutą, programistą, specjalistą związanym z medycyną.

Ponad połowa badanych (54,7 proc.) zastanawia się nad założeniem własnej działalności gospodarczej w przyszłości.

Co ważne, zdecydowana większość ankietowanych, bo 76,5 proc., chce czerpać satysfakcję z wykonywanego zawodu i otrzymywać za to solidne wynagrodzenie.

Wpływ na otoczenie i szacunek społeczny są dla nich mniej istotne.

Sposób nauczania musi nadążać za trendami

– Nasze badanie pokazuje, że pokolenie, które korzystało z usług OSE (Ogólnopolska Sieć Edukacyjna) i było uczestnikiem cyfrowych przemian, nie boi się nowych wyzwań i chce stawiać na siebie – podkreśla **Maciej Dudkiewicz** z NASK w wypowiedzi cytowanej przez nask.pl.

I dodaje: – Pokazuje też, że program edukacji szkolnej nie zawsze odpowiada na jego potrzeby. Za zmieniającymi się pod wpływem technologii trendami powinien więc nadążać sposób nauczania. **News4Media**

Przed galerią poleje się krew

CHEŁM O tym, że krew ratuje życie i zdrowie, nie trzeba nikogo przekonywać. Choć z roku na rok rośnie liczba dawców, życiodajnego płynu ciągle brakuje. W najbliższy piątek (17 maja) będzie szansa, aby pomóc. Na parkingu przed Galerią Chełm stać będzie ambulans Regionalnego Centrum Krwiodawstwa i Krwiolecznictwa w Lublinie.

fot. RCKiK w Lublinie

Akcja rozpoczyna się o godzinie 9 i potrwa do godziny 13. Ale w Chełmie krew można oddać we wszystkie dni robocze (od godz. 7 do 12) oraz w pierwszą sobotę miesiąca (od godz. 8 do 11). Punkt mieści się przy ulicy Szpitalnej 53, tel. 82 565 56 51 lub 530-770-997.

Aby dołączyć do grona honorowych krwiodawców i oddać krew, wystarczy mieć ukończone 18 lat, ważyć nie mniej niż 50 kg, cieszyć się ogólnym, dobrym stanem zdrowia i chcieć uratować komuś życie. Przypominamy, że dawcy przysługują dwa dni wolnego (w dniu oddania krwi i następnym). Może on też liczyć między innymi na: zniżki na leki, czy ulgę podatkową z tytułu darowizn przekazanych na cele krwiodawstwa.

Samo oddanie krwi trwa około 10 minut, a taki gest może uratować komuś życie. **szer**

Niektórzy radni trwają od 34 lat...

GM. RUDA-HUTA Radni opowiedzieli się za tym, aby obradom przewodniczył w kolejnej już kadencji samorządu doświadczony Piotr Śliwa. Wiadomo też, kto będzie wspierał go w tej niełatwej misji.

Pierwsza sesja IX kadencji była w Rudzie-Hucie w pewnym sensie sesją symboliczną. Stery po **Kazimierzu Smalu**, który z urzędem związany był przez 19 lat, przejął jego zaufany współpracownik **Jarosław Walczuk**.

- Jest to dla mnie ogromny zaszczyt, że zostałem wybrany na tę odpowiedzialną funkcję. Zapewniam państwa, że pełnił ją będą z całym oddaniem i zaangażowaniem. Serdecznie dziękuję wszystkim, którzy uczestniczyli w wyborach. Szczególnie dziękuję tym, którzy wyrazili swoje zaufanie poprzez oddanie głosu na mnie oraz kandydatów na radnych z mojego komitetu wyborczego. Dziękuję wszystkim, którzy wspierali mnie w kampanii wyborczej, którzy wierzyli we mnie i którzy mi zaufali. W sposób szczególny dziękuję mojej rodzinie za cierpliwość. Gratuluję radnym i życzę im owocnej pracy. Dzisiaj rozpoczynamy nowy etap w życiu naszej gminy. Nie ukrywam, że wójt Kazimierz Smal wysoko zawiesił poprzeczkę – mówił tuż po swoim zaprzysiężeniu nowy wójt gminy.

- Bardzo dziękuję za ten wybór. Jest to historyczna, bo pierwsza sesja rady gminy IX kadencji. Usiłowałem ustalić, kiedy odbyła się pierwsza sesja samorządu pierwszej kadencji i było to 6 czerwca 1990 roku. Ktoś powie, że jestem doświadczony, ale proszę wierzyć, są tutaj starsi ode mnie – pan radny **Bogdan Sawicki**, pani **Alicja Kędzierska** i pan **Kazimierz Smal**. Nasz samorząd trwa więc już 34 lata – przypomniał, kontynuujący swoją pracę na stanowisku przewodniczącego rady gminy, **Piotr Śliwa**.

Przy stole prezydialnym zasiądzie obok niego, jako wiceprzewodniczący, **Jarosław Dąbrowski**.

Wójt Jarosław Walczuk ma za sobą 12 „swoich" radnych. Pozostałe trzy mandaty w radzie przypadły w udziale kandydatom wystawionym przez Komitet Wyborczy Wyborców Ryszarda Sosińskiego, Komitet Wyborczy Wyborców Radni Dla Mieszkańców, Nie Dla Partii oraz Komitet Wyborczy Wyborców Czesława Anasiewicza. **RC**

eprasa.pl 1a80d20dab

Co jest grane?

KASKADER

akcja

Bohater filmu jest kaskaderem i jak każdy w tym zawodzie, zdarza się, że zostanie wysadzony w powietrze, że zostanie postrzelony i wyrzucony przez okno oraz zrzucony z wysokości, a wszystko to dla naszej rozrywki. Teraz, po prawie kończącym karierę wypadku, nasz bohater musi odnaleźć zaginioną gwiazdę filmową, rozwiązać spisek i spróbować odzyskać miłość swojego życia, wciąż wykonując swoją codzienną pracę. Co może się wydarzyć?

CHEŁM
CKF ZORZA
13 i 15 maja – godz. 18; 14 i 16 maja – godz. 20.30
KRASNYSTAW
KINO MORSKIE OKO
17-19 maja – godz. 19.30

KRÓLESTWO PLANETY MAŁP

akcja, sci-fi

Wiele lat po wydarzeniach z Wojny o planetę małp w oazie, do której Cezar poprowadził inne małpy, społeczeństwo zaczęło się rozwijać, podczas gdy ludzie zaczęli coraz bardziej dziczeć. Jeden z przywódców małp zaczyna zniewalać inne grupy, aby odnaleźć tajną ludzką technologię. W międzyczasie potomek Cezara wyrusza w podróż, aby odnaleźć wolność, której kluczem jest młoda ludzka dziewczynka.

CHEŁM
CKF ZORZA
13 i 15 maja – godz. 20.30; 14 i 16 maja – godz. 17.45; 17 maja - godz. 19.45; 18-19 maja - godz. 20

UCIECZKA ZE ZWIERZOWERSUM

animacja

Maggie jest wombatką, która w przebraniu superbohaterki przeczesuje miasto w poszukiwaniu złoczyńców. Ma mnóstwo roboty – ale nie ze względu na nich, tylko z uwagi na drobne przysługi, o które proszą ją mieszkańcy. Przychodzi jednak dzień, w którym znowu potrzebna będzie jej prawdziwa moc! Oto zły geniusz technologii planuje uwięzić wszystkich mieszkańców miasta w „idealnej" jego zdaniem symulacji komputerowej i odciąć ich od realnego życia.

CHEŁM
CKF ZORZA
13-16 maja – godz. 14 i 16

Soulowo-funkowe Żółtańce

KONCERT Tym razem gościem Ex Oriente Lux house gigs będzie Magda Grzymkowska (YaniKa) oraz Piotr Baranowski i Wojciech Długosz. Zaprezentują mieszankę autorskich kompozycji oraz ulubionych inspiracji z pogranicza soulu, jazzu, funku czy hip-hopu. Spotkanie z nimi już w sobotę, 18 maja. Na koncert należy przybyć najpóźniej o godz.19.15.

YaniKa to uznana i utalentowana wokalistka poruszająca się w stylistyce oscylującej wokół gatunków takich jak soul, neo soul, hip-hop, dream pop, czy jazz. Znana m.in. ze współpracy ze znakomitym pianistą jazzowym Michałem Martyniukiem, jednakowoż odważnie poszukująca swojego indywidualnego głosu, czemu dała wyraz na autorskim wydawnictwie (E.P.) „Tough Lovin" wydanym w 2021 r.

Na scenie zobaczymy również **Piotra Bolanowskiego**, wirtuoza klawiatury, grającego m.in. z Michałem Szpakiem i zespołem Kaliber 44. Jest on również kierownikiem muzycznym programu Rogalska Show w telewizji TVN. To także współtwórca zespołu Recycling Band, a na co dzień filar zespołu muzycznego grającego w hitowym musicalu „1989".

Za zestawem perkusyjnym zasiądzie **Wojciech Długosz**, krakowski multiinstrumentalista, producent muzyczny, a także istotna postać polskiej sceny dj'skiej, znany również jako Mr Krime. Na koncie ma współpracę z wieloma wybitnymi postaciami muzycznymi z Polski i nie tylko, obecnie współpracuje z takimi zespołami jak Eskaubei & Tomek Nowak Quartet, Apostolis Anthimos International Band. Ma także własny zespół „Mr Krime Live Band".

Chcesz posłuchać ich na żywo? Pisz na adres swiatlozewschodu@gmail.com lub dzwoń pod numer 501 115 555. Liczba miejsc ograniczona do 50. Wejściówka na koncert kosztuje „co łaska" - sugerowana kwota – 30 zł.

szer

Tribute to Krzysztof Krawczyk

KONCERT W przeddzień Dnia Matki, 25 maja, o godz. 18 w Krasnostawskim Domu Kultury wystąpi Cookies Band z piosenkami Krzysztofa Krawczyka.

W programie 15 najbardziej znanych utworów z repertuaru tego niezapomnianego wokalisty. Nie zabraknie więc takich hitów jak: „Parostatek", „Zatańczysz ze mną jeszcze raz". „Mój przyjacielu", „To, co dał nam świat", „Za Tobą pójdę jak na bal" i wiele innych.

Cookies Band to zespół coverowy. Przed krasnostawską publicznością występował już m.in. z piosenkami Zbigniewa Wodeckiego i Anny Jantar.

Jako support zaprezentuje się grupa wokalna Amicus z KDK z programem specjalnie dla MAM.

Bilety w cenie 44 zł i 40 zł (ulgowe, grupowe i KDR) do nabycia w kasie KDK i na www.bilety.krasnystaw.pl.

szer

Pieczywo obrzędowe w kulturze ludowej

fot. Facebook MZCh

WERNISAŻ Czy wiecie czym były korowaje, kołacze, byśki i nowe latka? To tylko niektóre z wyrobów pieczywa obrzędowego, które zaprezentowane zostanie na nowej wystawie „Niezwykła moc chleba – pieczywo obrzędowe w kulturze ludowej". Na jej wernisaż Muzeum Ziemi Chełmskiej im. W. Ambroziewicza w Chełmie zaprasza 14 maja na godz.12 do budynku przy ul. Lubelskiej 56a.

- Pieczywo obrzędowe uświetniało dawniej obrzędy rodzinne jak wesele czy chrzciny, bez niego te uroczystości nie mogły się odbyć. Zwyczaj wymagał wypieku danego pieczywa z zachowaniem właściwego składu, receptury, metody wypieku i czasu jego przygotowywania. Wiele z czynności przy przygotowywaniu np. korowaja miało charakter magiczny, który miał gwarantować szczęście młodej parze – wyjaśniają muzealnicy.

Na wystawie zaprezentowane zostanie polskie pieczywo obrzędowe z uwzględnieniem wątków wielokulturowości, a więc także wywodzące się z tradycji żydowskiej, prawosławnej, jak i wytwory międzykulturowe z natury jak, np. korowaje. Wszystkie wypieki przygotował zgodnie z tradycyjnymi recepturami utalentowany, wyróżniony wieloma nagrodami twórca ludowy **Michał Kowalik**.

Planowane są także warsztaty dla wszystkich grup wiekowych, na których będzie można własnoręcznie przygotować elementy pieczywa obrzędowego, ozdobić korowaj czy wykonać szyszki weselne.

Zadanie dofinansowano ze środków Ministra Kultury i Dziedzictwa Narodowego w ramach programu Narodowego Centrum Kultury: EtnoPolska. Edycja 2024

szer (źródło MZCh)

Muzyczna podróż z bohaterami bajek

WIDOWISKO Włodawski Dom Kultury zaprasza 1 czerwca o godz. 14.30 na niezwykłą muzyczną podróż w świat ulubionych bajek.

Bohaterowie zejdą z ekranu, by podzielić się najpiękniejszymi i najbardziej znanymi utworami. Poczynając od Stumilowego Lasu, który zwiedzić będzie można w towarzystwie Kubusia Puchatka, młodzi widzowie wpłyną na wielkie wody południowego Pacyfiku pod przywództwem legendarnej Vaiany, by przez chwilę zanurkować z Małą Syrenką w niezmierzonych, morskich głębinach. Następnie, wskakując na latający dywan, wraz z Aladynem dolecą, aż do indiańskiej wioski Pocahontas. Nagle zaplątani na lianie z Tarzanem wylądują na gorącej Sawannie, gdzie panuje słynny Król Lew, by potem ochłodzić się w mroźniej Krainie Lodu.

„Bajki świata" to widowisko pełne kolorowych strojów, baniek mydlanych, śniegu, dymu, śmieszne dialogi, wspólna zabawa, - Namaluje uśmiechy na twarzach naszych młodych widzów – mówią organizatorzy i obiecują, że po koncercie będzie możliwość sfotografowania się z postaciami z bajek.

Bilety w cenie 45 zł do kupienia w sekretariacie WDK, kasie kina oraz na stronach www.kinowdk lub kupbilecik.

szer

Cudowny świat operetki i musicalu

KONCERT Joanna Wojtaszewska (sopran), Anna Jakiesz -Błasiak (sopran), Kamil Roch Karolczuk (tenor) oraz Mikołaj Miko Król (tenor) przeniosą widzów do wyjątkowego świata miłości, czułości, wzruszeń, namiętności, gorących pocałunków... „Operetkowa baśń dla dorosłych", bo taki jest tytuł koncertu, już 1 czerwca o godz. 18 we Włodawskim Domu Kultury.

Artyści zaprezentują najpiękniejsze arie operetkowe i największe hity kultowych widowisk muzycznych. Zabrzmią duety wszech czasów, wspaniałe arie, popisowe utwory instrumentalne, a to wszystko podane na najwyższym poziomie. Gwiazdą wieczoru i wisienką na torcie będzie gwiazdorska niespodzianka - show w innej odsłonie.

Śpiewakom towarzyszyć będą wspaniali Kameraliści Operetkowi, składający się z wybitnie uzdolnionych artystów nowego pokolenia muzycznego.

Koncert jest dedykowany każdemu, kto kocha piękną, melodyjną muzykę i jest gotów, by szeroko otworzyć swe serce na nowe, nie tylko muzyczne, doznania.

Bilety na wydarzenie w cenie 70 zł do kupienia w sekretariacie WDK, kasie kina oraz na stronach www.kinowdk lub kupbilecik.

szer

Co jest grane?

KICIA KOCIA W PRZEDSZKOLU

animacja

Kicia Kocia powraca! Uwielbianą kotkę oraz jej przyjaciół – Packa, Adelkę i Julianka – czekają nowe perypetie. Tym razem spędzimy z nimi dzień w przedszkolu, zobaczymy, jak poznają nowych kolegów na placu zabaw i jak uciekają przed nagłym deszczem. Kicia Kocia pokaże nam także, jak uczy się jeździć na rowerze i jak pomaga dziadkowi zbudować szafkę dla babci. Na Kicię Kocię zawsze można liczyć!

KRASNYSTAW
KINO MORSKIE OKO
16 maja – godz. 15
WŁODAWA
KINO WDK
17-19 maja – godz. 17

POWOŁANY 2

fabularyzowany dokument

Utalentowany plastycznie Arek doznaje miłosnego zawodu. Wyładowując złość, niszczy ogrodzenie przypadkowego domu. Na jego nieszczęście widzi to ksiądz, przyjaciel właściciela posesji. Duchowny proponuje, że sprawa rozejdzie się po kościach, gdy chłopak pomoże w odmalowaniu zniszczonego kościoła. Stara świątynia wkrótce staje się schronieniem dla znajomych Arka, którym grozi poważne niebezpieczeństwo…

KRASNYSTAW
KINO MORSKIE OKO
16 maja – godz. 16.15

OBLICZE JEZUSA

dokumentalny

Czy możemy zobaczyć twarz niewidzialnego Boga? Czy na chuście z Manoppello i Całunie Turyńskim Zbawiciel zostawił nam swój wizerunek? W poszukiwaniach odpowiedzi na te pytania pomaga m.in. aktor Marcin Kwaśny, czy nieoceniony Paul Badde, popularyzator i odkrywca dla szerokiego grona wiernych chusty z Manoppello. Ale badanie wizerunków „nieludzką ręką uczynionych" schodzi na dalszy plan, gdy twórcy odkrywają duchową głębię kultu Najświętszego Oblicza.

KRASNYSTAW
KINO MORSKIE OKO
16 maja – godz. 18

eprasa.pl 1a80d20dab

CHEŁM Wojna zmieniła wszystko

Baw się córeczko, baw...

„Nie bój się, braciszku / Nikt w strachy nie wierzy / Już jesteś za duży / To tylko żołnierzy przywieźli w zielonych kanciastych ciężarówkach/ Ze łzą na policzku / Patrzymy na siebie / Oprzyj się braciszku / Boję się o ciebie / Na drogach wyboje / Braciszku w małych butkach" śpiewał w jednej ze swoich piosenek słynny bard Karel Kryl. Wtedy, pod koniec lat 60. ubiegłego wieku, opisywał zbrojną interwencję wojsk Układu Warszawskiego w Czechosłowacji. Okazuje się, że od tamtego czasu zmieniło się naprawdę niewiele. Dzisiaj Marianka, 7-letnia córka Olesi i Serhija marzy o tym, aby pod jesiennym liściem nie kryła się śmiercionośna mina...

W swoim ukochanym Charkowie rodzina miała wszystko. Pracę, dostęp do wszystkich dóbr, większość wygód. Kochali się i marzyli. **Marianka** uwielbiała spędzać czas na podwórku. Wspólnie ze swoimi rówieśnikami uganiała się za piłką. Dzieci błądziły po świecie przygód. Teraz już żadne z nich nie potrafi tak marzyć. Patrzą na wiosenną trawę i boją się, czy pośród soczystych źdźbeł nie czai się zdradziecki zapalnik...

- Nawet tutaj, w Chełmie, Marianka zatyka uszy i cała drży, kiedy słyszy ujadanie psa. Nie mówiąc już o przelatującym samolocie. Właśnie dlatego jesteśmy tutaj, a nie tam. Żeby mogła spróbować jeszcze normalnego życia. Czy się uda? Tego nie wiem... - mówi, połykając łzy, **Olesia**.

Tam, w pobliżu Charkowa, zostali rodzice **Serhija**. To staruszkowie, ale mają oparcie w drugim synu. Nie ma dnia, żeby Serhij nie myślał, co u nich. Czy żyją?

- Kiedy w lutym 2022 roku wybuchła wojna, znaleźliśmy się tutaj w Chełmie. To zabawne, ale nawet nie wiedzieliśmy, o co prosić, co miałoby się nam przydać w nowym życiu. Z naszego mieszkania zabraliśmy tylko dwa plecaki. Jakieś ubrania. Otrzymaliśmy natomiast ogrom ciepła i znacznie więcej, niż naprawdę potrzebowaliśmy. Pamiętam, że Marianka otrzymała mnóstwo zabawek, słodyczy, a ludzie wciąż pytali „W jaki sposób możemy pomóc?". Nie zapomnimy tego nigdy – mówią zgodnie małżonkowie.

Próbowali wrócić do siebie jesienią 2022 roku. Pod bombami wytrzymali cztery miesiące. Ponownie do Polski przyjechali w lutym 2023 roku.

- Tam mieliśmy swoje sprawy, swój dom, przyjaciół, pracę... Sądziliśmy, że będzie lepiej, że jednak wszystko się jakoś ułoży. Poza tym mieszkańców Charkowa wyróżnia jakaś nadzwyczajna odporność na to, co się dzieje. Wtedy rakiety trafiały w nasze miasto raz, dwa razy na tydzień. Ale życie toczyło się dalej. Ludzie pracowali, załatwiali swoje sprawy. Potem było już tylko gorzej – wspomina Olesia.

Wrócili jak do siebie

Kiedy wracali do Polski, mieli poczucie, że wracają jak do siebie. Mieli już tutaj znajomych, nawet przyjaciół. Zauważyli, że mogą normalnie wyjść na spacer wszędzie tam, gdzie tylko mają ochotę. Że jest jeszcze błękitne niebo, po którym spokojnie płyną chmury, a nie rakiety wroga.

- Wojnę znałam tylko z opowieści mojego dziadka, który opowiadał mi o tym, jak Niemcy dwukrotnie zajmowali Charków w czasie swojej kampanii w Związku Radzieckim. Łudziłam się, chyba wszyscy się łudziliśmy, że żyjemy przecież w XXI wieku, wśród cywilizowanych ludzi, w innej już rzeczywistości. Jak bardzo się myliliśmy... - mówi z namysłem Olesia.

Oczyma pamięci chodzi wciąż po ulicach ogromnego, niczym Warszawa, Charkowa. Po swojej dzielnicy. Wychodzi na piękny balkon i kąpie w pierwszych promieniach wiosny. Tak było kiedyś. Teraz do ich mieszkania nie zajrzy już ani jeden słoneczny promień. Okna zieją pustką i mrokiem. Nie mają szyb. Mieszkanie trzeba było zabezpieczyć deskami...

Serhiej przekonany jest o tym, że wojny spokrewnionych ze sobą, podobnych etnicznie narodów są tymi, które niosą najwięcej bólu i okrucieństwa. Wspomina wojnę w Bośni i Hercegowinie.

- W pierwszych dniach wojny wydawało nam się, że to przecież musi się skończyć – za pół dnia, za dzień, dwa. Potem to oczekiwanie na normalność zaczęło się ciągnąć w nieskończoność. W pewnym momencie dni zlewają się ze sobą i tracisz poczucie czasu. Wciąż jednak w głowie przewija się jedna myśl „Przecież tak nie może być, przecież kiedyś musi się to skończyć". Nie skończyło się i nie wiadomo, co będzie dalej – mówi z przejęciem.

Dzieci wybiegły na osiedlowy plac zabaw. Jest deszczowo, chłodno i nieprzyjemnie, mimo że to pierwsze dni maja. Wzięły ze sobą piłkę, może uda się jednak rozegrać jakiś krótki mecz. Kiedy jest słonecznie, grupa amatorów wspólnych przygód rozrasta się do kilkudziesięciu osób. No, ale ten deszcz... Dzisiaj zostali tylko najwytrwalsi. Uganiają się za białą kulą, poszturchują, krzyczą i wzajemnie dopingują. Mały, jasnowłosy Misza nie wie jeszcze, że po raz ostatni poklepie Borysa po ramieniu, spojrzy mu w oczy i pełen entuzjazmu wykrzyknie „Jeeeest, udało się...". Okrzyk radości rozdziera świst. W murawę uderza rakieta. Jasne włosy pokrywają iskry i czarny pył...

- Tak, wczoraj, zginęli wszyscy. Siedem osób. A mogło 30, 40... - mówi Olesia. Jej palce zaciskają się na zmiętej chusteczce, słowa grzęzną w zaciśniętym gardle.

Czasami, po cichu, dziękuje Bogu za swoją niepełnosprawność. Za to, że oboje z mężem nie widzą świata, który wali się wokół nich. Nie widzą, ale mają siebie. Na otrzymane do tej pory dobro odpowiadają uśmiechem i leczniczym dotykiem. Oboje przepracowali ponad 20 lat jako masażyści.

- Na razie przyjmujemy w domu, ale marzymy o własnym profesjonalnym gabinecie. Być może kiedyś uda nam się zorganizować taki punkt, gdzie moglibyśmy wygodnie przyjmować naszych pacjentów. Na razie funkcjonujemy tak, jak pozwalają nam na to warunki. Nie narzekamy. Cieszymy się, że możemy w miarę normalnie funkcjonować i pomagać – mówi z pięknym uśmiechem Olesia.

Z Charkowa przywieźli nawet ekspres do kawy

Serhij robi mocne espresso, które trochę nie pasuje do tego, o czym mówimy. Kawa przywołuje na myśl spokój, ciepło i domowy ład, a tymczasem mówimy o tym, że tam, daleko na wschodzie, spadają rakiety i giną ludzie. Pijemy tę kawę i rozmawiamy.

- Tutaj odnaleźliśmy swój nowy dom. Czy będzie takim domem na stałe? Trudno powiedzieć. Wciąż tęsknimy za Charkowem, ale kiedy byliśmy tam przez chwilę, serce rwało się do Chełma... Przywieźliśmy tutaj nawet swój ekspres. Mamy wszystko, czego potrzebujemy. Nasza córka znowu może biegać po trawie i jesiennych liściach. I nie myśli już, czy pod którymś z nich nie kryje się mina....

Przez okno wpada słoneczny promień. Dzisiaj w domu Olesi i Serhija nie brakuje już światła. Nie muszą zabijać okien deskami i wygaszać lamp, kiedy przychodzi zmrok. Tutaj, w Chełmie, nie śledzi ich już oko rosyjskiego lotnika, dla którego światło oznacza przyzwolenie na zrzucenie bomby. Musi jednak upłynąć jeszcze dużo czasu, zanim odnajdą to wewnętrzne, własne „światło".

- Kto za to wszystko odpowiada? Za zabójstwa, gwałty, okrucieństwo, zezwierzęcenie... Putin? Przecież nie stał nad każdym z tych żołnierzy i nie mówił, co mają robić. Kiedyś chcieliśmy widzieć w Rosjanach ludzi, dzisiaj już nie umiemy...

RC

Piosenki o miłości o Różę Małego Księcia

GM. CHEŁM W środę (8 maja) w Domu Sztuki Stary Młyn w Uhrze, odbył się XIII Finał Festiwalu Polskiej Piosenki o Miłości o Różę Małego Księcia. W eliminacjach wzięło udział ponad 80 wokalistów ze szkół podstawowych i ponadpodstawowych. Do ścisłego finału zakwalifikowało się 36 wykonawców.

fot. Gmina Chełm

Jury konkursowe w składzie: prof. **Agnieszka Piekaroś-Padzińska, Mariusz Matera** oraz **Ryszard Mielniczuk** miało bardzo trudne zadanie. Jak co roku uczestnicy prezentowali bardzo wysoki poziom. Laureaci z rąk **Wiesława Kociuby,** wójta gminy Chełm, otrzymali statuetki wykonane specjalnie na festiwal przez artystę-kowala, nagrody rzeczowe oraz dyplomy.

Wyniki XIII Finału Festiwalu Polskiej Piosenki o Miłości o Różę Małego Księcia: soliści kat. A: I miejsce – **Alicja Krzeszczyk** oraz **Cyprian Wasyjczuk**, II miejsce – **Nikola Lipko**, III miejsce – **Lena Sułkowska** oraz **Jan Litwin**, IV miejsca - **Kornelia Krajewska**, **Gabriel Mazurek**; wyróżnienia: **Amelia Rudnik**, **Sophia Sobchuk**, **Pola Kowalczyk**, **Michalina Żydzik**.

fot. Gmina Chełm

Soliści kat. B: I miejsce – **Aleksandra Kuźmicz**, II miejsce – **Helena Okoń** oraz **Julia Czaplicka**, III miejsce – **Karina Kowalska**, IV miejsce: **Maja Dziewa**, **Kornelia Bulicz**, **Weronika Socha.**

Soliści kat C: I miejsce – **Martyna Liśkiewicz**, II miejsce - **Nikola Przybylska**, III miejsce – **Karol Szornal**, IV miejsce: **Martyna Hajduk**, **Bartłomiej Piszcz**, **Julia Rakowiecka.**

Duety gr. A: I miejsce – **Zofia Mazurek**, **David Dejneka**, II miejsce – **Latika Tokarz**, **Oliwia Mardoń**.

Duety gr. C: I miejsce – **Maja Suszko**, **Bartłomiej Miszczuk**, II miejsce – **Hanna Pudłowska**, **Elżbieta Tomaszewska**, III miejsce – **Natalia Kostek**, **Oktawia Bury**.

Organizatorem Festiwalu był Wydział Promocji, Kultury i Sportu Gminy Chełm we współpracy z Centrum Bibliotek i Kultury Gminy Chełm.

red

Wybrali już wszystkich przewodniczących

GM. REJOWIEC FABRYCZNY

W czasie pierwszej, inauguracyjnej sesji wyłonieni zostali nie tylko przewodniczący oraz wiceprzewodniczący rady, ale także przewodniczący poszczególnych komisji statutowych. Podczas tej kadencji obradom przewodniczyć będzie dotychczasowy przewodniczący komisji spraw społecznych Piotr Prokopiuk.

- Dziękuję państwu za tak duże poparcie i szansę, którą mnie obdarzyliście. Dla mnie to ogromny zaszczyt. Mam nadzieję, że będziemy współpracować w zgodzie i ze wzajemnym zrozumieniem. Oczywiście dla dobra naszej wspólnoty, dla dobra gminy – stwierdził, dziękując za wybór, nowy przewodniczący rady.

W obradach wspomagać będą Prokopiuka dwie wiceprzewodniczące. Na pierwszą z nich radni wybrali **Anetę Korzeniowską**, natomiast drugą została **Czesława Jóźwicka**.

W czasie pierwszego posiedzenia rady gminy IX kadencji udało się również wyłonić przewodniczących poszczególnych komisji stałych. Przewodniczącym komisji rewizyjnej został **Andrzej Grądkowski**. Pracami komisji spraw społecznych kierować będzie **Agnieszka Makowska**. Zagadnieniami rozwoju gospodarczego i rolnictwa zajmować się będzie komisja kierowana przez **Wiesława Dudka**. Skargi, wnioski i petycje rozpatrywać będzie natomiast komisja, której szefową została **Danuta Woźniak**.

Wójt **Zdzisław Krupa**, który będzie kontynuował pracę na stanowisku włodarza samorządu, może liczyć w radzie na stabilną większość. Z jego komitetu wyborczego, czyli Komitetu Wyborczego Wyborców „Przyjazna Gmina 2024" do nowego gremium trafiło 11 radnych. Jeden reprezentować będzie komitet Emilii Ignatowicz-Steć. Trzy pozostałe mandaty przypadły w udziale kandydatom startującym w ramach własnych komitetów, czyli **Dominikowi Fijałkowskiemu** oraz **Mateuszowi Pirógowi**, a także kandydatowi, którego wystawił Komitet Wyborczy Wyborców Porozumienie Służy Ludziom – Trzecia Droga.

RC

eprasa.pl 1a80d20dab

CHEŁM Wielu pacjentów w Centrum Zdrowia Psychicznego.

Coraz więcej osób potrzebuje pomocy

Resort Zdrowia chce, aby od 1 lipca 2025 roku w całej Polsce funkcjonowały Centra Zdrowia Psychicznego. Jedna z pilotażowych placówek powstała w Chełmie. Okazuje się, że mamy coraz więcej problemów natury emocjonalnej.

Pilotaż Narodowego Programu Ochrony Zdrowia Psychicznego rozwija się od 2018 r. W jego ramach powstało dotąd 107 centrów zdrowia psychicznego (CZP). To miejsca, w których przez całą dobę, bez skierowania i zapisywania się na wizytę można dostać natychmiastowe, bezpłatne wsparcie.

- Pilotaż Centrów Zdrowia Psychicznego się sprawdził. Sądzimy, że od 1 lipca 2025 r. będą działały w całej Polsce - powiedział wiceminister zdrowia **Wojciech Konieczny**.

Centrum Zdrowia Psychicznego w Chełmie funkcjonuje od listopada 2018 roku. Udziela świadczeń stacjonarnie - na oddziale psychiatrycznym z izbą przyjęć, dziennie - na dziennym oddziale psychiatrycznym oraz ambulatoryjnie w poradni zdrowia psychicznego i zespole leczenia środowiskowego.

Od początku powstania Centrum Zdrowia Psychicznego w Chełmie na oddziale psychiatrycznym leczonych było 4 389 pacjentów (informacja na dzień 23 kwietnia). Oddział dzienny psychiatryczny przyjął w tym czasie 715 osób, a do zespołu leczenia środowiskowego zgłosiło się 607 pacjentów. Poradnia zdrowia psychicznego przyjęła natomiast 5 529 osób.

- Nasze Centrum oferuje profesjonalną, kompleksową opiekę w zakresie problemów związanych ze zdrowiem psychicznym pełnoletnim mieszkańcom Chełma i powiatu chełmskiego. Nasi pacjenci otrzymują specjalistyczne usługi diagnostyczne i lecznicze ambulatoryjne, jak i szpitalne dobrane indywidualnie do swoich potrzeb. Świadczenia zdrowotne zapewniane są w sposób skoordynowany, tj. z możliwością korzystania z opieki w różnych jednostkach Centrum, zgodnie z aktualnymi potrzebami i ustalonym planem diagnostyczno-terapeutycznym - mówi **Lech Litwin**, dyrektor do spraw lecznictwa Samodzielnego Publicznego Wojewódzkiego Szpitala Specjalistycznego w Chełmie.

Pacjent do Centrum Zdrowia Psychicznego może zgłosić się z każdym problemem psychicznym, niezależnie od tego, czy będą to problemy osobiste związane z utratą bliskiej osoby, myśli samobójcze, zaburzenia z kręgu psychoz, zaburzenia nerwicowe, zaburzenia nastroju, trudności z pogodzeniem się z chorobą np. nowotworową czy innymi problemami psychicznymi.

Przy Poradni Zdrowia Psychicznego funkcjonuje Punkt Zgłoszeniowo-Koordynacyjny. Pomoc w tym punkcie udzielana jest od poniedziałku do piątku w godzinach 8.00- 18.00, bez skierowania, bez konieczności wcześniejszego zapisywania się i oczekiwania w kolejce. Tu w pierwszej kolejności powinni zgłaszać się pacjenci.

- W PZK pracują psycholodzy, którzy udzielą pierwszego wsparcia, zaproponują dalsze postępowanie diagnostyczno -terapeutyczne, w razie potrzeby pokierują do odpowiedniej formy pomocy (pilna lub planowa konsultacja lekarska, psychoterapia itd.) - dodaje Litwin.

Z Punktem Zgłoszeniowo-Koordynacyjnym można skontaktować się telefonicznie, mailowo lub zgłaszając się osobiście: tel. 82-56-23-479. e-mail: pzk@szpitalchelm.pl, ponadto przez osoby trzecie za zgodą pacjenta. **AW**

W Poradni Zdrowia Psychicznego udzielane są świadczenia w zakresie diagnozy psychiatrycznej i psychologicznej oraz leczenia i terapii zaburzeń psychicznych. Pacjenci uzyskają pomoc w sytuacjach kryzysowych (trudności emocjonalne, skutki przewlekłego stresu, zaburzenia lękowe i nastroju, odżywiania, snu jak oraz z wieloma innymi problemami.

Podstawową formą **Zespołu Leczenia Środowiskowego (leczenie środowiskowe domowe)** są porady, wizyty domowe i zapewnienie świadczeń zdrowotnych w środowisku społecznym pacjentom zgodnie z ustalonym planem leczenia. ZLŚ obejmuje kompleksowym programem terapeutycznym osobę z zaburzeniami psychicznymi i jego rodzinę w środowisku zamieszkania. W Zespole zatrudnione są osoby o różnych specjalnościach: psychiatra, psycholog (psychoterapeuta), pielęgniarka, terapeuta środowiskowy.

Świadczenia w **Oddziale Dziennym Psychiatrycznym** (oddział koedukacyjny), udzielane są od poniedziałku do piątku w godz. 09.00-15.00. To miejsce dające możliwość korzystania z programów treningowych i warsztatów pacjentom, których stan zdrowia jest na tyle dobry, że nie wymagają hospitalizacji całodobowej. Zajęcia trwają sześć godzin, po czym pacjenci wracają do swojego środowiska, czyli domu i rodziny.

Oddział Psychiatryczny CZP udziela świadczeń całodobowo. Realizuje nowoczesne trendy w lecznictwie psychiatrycznym i zgodnie z założeniami Narodowego Programu Ochrony Zdrowia Psychicznego. Pacjenci oddziału mają możliwość korzystania na miejscu z konsultacji lekarzy innych specjalności oraz diagnostyki psychologicznej, obrazowej i laboratoryjnej.

Wzmaga się aktywność kleszczy

REGION Z danych lubelskiego oddziału NFZ wynika, że z roku na rok rośnie liczba osób, które są leczone z powodu boreliozy. W 2022 roku na terenie województwa było ponad 7300 pacjentów, w 2023 niemal 8,5 tysiąca osób.

fot. pixabay/Jerzy Gorecki

Kleszcze można spotkać praktycznie wszędzie – nie tylko w lesie, ale także w parku, podczas spaceru z psem wokół bloku czy w trakcie pracy w ogródku. Ich ukąszenie choć bezbolesne, może wiązać się z ryzykiem zakażenia chorobami odkleszczowymi. Najwięcej pacjentów zgłasza się do lekarza po ugryzieniu kleszcza w miesiącach wakacyjnych, tj. od czerwca do sierpnia, kiedy spędzamy więcej czasu wśród zieleni.

- Bardzo rzadką, niebezpieczną chorobą przenoszoną przez kleszcze jest wirusowe odkleszczowe zapalenie mózgu. Ale zdecydowanie więcej osób zaraża się boreliozą – mówi **Paweł Piróg**, dyrektor Lubelskiego OW NFZ.

Borelioza, inaczej choroba z Lyme, to choroba bakteryjna. Nie każdy kontakt z zakażonym kleszczem powoduje zachorowanie, ale jeśli borelioza się rozwinie, może prowadzić do poważnych powikłań. Borelioza może rozwijać się w ciągu miesięcy, a nawet lat. Bezwzględnie trzeba ją leczyć. Dlatego już pierwsze objawy wymagają antybiotykoterapii.

Małgorzata Bartoszek, rzecznik prasowa Lubelskiego OW NFZ zwraca natomiast uwagę na to, że im dłużej kleszcz ma kontakt z krwią człowieka, tym większe jest ryzyko zakażenia.

- Znaczący wzrost ryzyka zakażenia bakterią przenoszoną przez kleszcze pojawia się po 36 godzinach od momentu wkłucia. W aptekach dostępne są odpowiednie narzędzia do bezpiecznego i skutecznego, samodzielnego usuwania kleszczy. Gwarantują bezpieczne uchwycenie kleszcza bliżej skóry i skuteczne wyciągnięcie go - przypomina.

Nieprawidłowe usuwanie kleszczy zwiększa ryzyko zakażenia drobnoustrojami chorobotwórczymi. Dlatego należy pamiętać, by kleszcza: nie wyciągać „gołymi" palcami, nie rozgniatać, nie wyciskać, nie wykręcać, nie przypalać, nie smarować tłustymi substancjami lub innymi chemikaliami np. kosmetykami do ciała, oliwą z oliwek i nie usuwać igłą.

Narodowy Fundusz Zdrowia w Poradniku Pacjenta podpowiada, jak rozpoznać zakażenie, kiedy udać się po pomoc do lekarza oraz co zrobić, kiedy kleszcz pozostanie w skórze. Poradnik pacjenta to kompleksowy materiał informacyjny o systemie ochrony zdrowia i profilaktyce. Wszystkie poradniki dostępne są na stronie https://www.nfz.gov.pl/dla-pacjenta/poradnik-pacjenta/.

opr. szer (źródło NFZ o/Lublin)

Mammobus przyjedzie do pań

KRASNYSTAW W tym tygodniu mammobus zawita do Krasnegostawu. Będzie czekał na panie przez kilka godzin. Warto skorzystać.

Mobilna pracownia zaparkuje w czwartek (16 maja) przy Krasnostawskim Domu Kultury (ul. Okrzei 10). Mammografia będzie wykonywana od godziny 8 do 15. Zarejestrować się można, dzwoniąc pod nr 723 351 002 lub 723 351 003.

Badania prowadzone są w ramach Populacyjnego Programu Wczesnego Wykrywania Raka Piersi nadzorowanego przez Ministerstwo Zdrowia. Finansuje je Narodowy Fundusz Zdrowia. Mogą wziąć w nich udział panie w wieku od 45 do 74 lat, które są ubezpieczone, nie są leczone z powodu raka piersi, a także: nie miały wykonywanej mammografii w ramach programu w ciągu ostatnich dwóch lat lub są w grupie ryzyka i w roku poprzedzającym otrzymały pisemne wskazanie do wykonania ponownej mammografii po upływie 12 miesięcy. Badanie można wykonać w dowolnej lokalizacji, niezależnie od swojego miejsca zamieszkania i bez skierowania lekarskiego. Warto wcześniej zadzwonić i umówić się na konkretną godzinę.

Mammografia to najbardziej czułe i bezpieczne badanie w profilaktyce raka piersi. Trwa tylko kilka minut i polega na zrobieniu czterech zdjęć rentgenowskich. Badanie pozwala na rozpoznanie i wykrycie zmian bezobjawowych (guzków i innych nieprawidłowości) w bardzo wczesnym etapie rozwoju, kiedy nie są one wyczuwalne podczas samokontroli piersi lub badań palpacyjnych. Wcześnie wykryty nowotwór piersi pozwala zaś rozpocząć natychmiastowe i skuteczne leczenie oraz daje niemal 100-procentową gwarancję powrotu do zdrowia. **szer**

APTEKA pomocna
pn - pt 7:00 - 21:00
sob 8:00 - 21:00
ul. Szpitalna 40 Chełm
4749

PRACOWNIA PROTETYCZNA
Technik dentystyczny
Jadwiga Branecka - Kania
pl. Kupiecki 10 (II piętro)
pon. - pt.: 10.00 - 16.00
Tel: 606 902 148
3858

PSYCHOTERAPEUTA
EWA JOACHIMOWICZ
Gabinet Psychoterapii i Rozwoju Nako
784 912 289
Chełm, ul. Wołyńska 32, gab. 33
Terapia indywidualna: dzieci, młodzież, dorośli
Terapia par, małżeństw
6929

LEK DENT Chełm ul. Wołyńska 32
Dr n.med. Krzysztof Wojewoda
Specjalista Ginekolog-Położnik
zaprasza
wtorki środy piątki
USG i KTG (w ramach wizyty)
Kolposkopia
Rejestracja tel.
82 563 13 53, 82 565 13 53
4182

Lek. med. Zbigniew Bąk
SPECJALISTA NEUROLOG
Chełm, ul. Zachodnia 41 (os. Gwarek)
Przyjmuje: poniedziałki, czwartki, od godz. 16.00
Rejestracja telefoniczna 82 564 30 74
3236

GABINET ZDROWIA PSYCHICZNEGO
PRZYCHODNIA SPECJALISTYCZNA CENTRUM
Dr n. med. Marek Daniłosio
lekarz specjalista psychiatra
specjalista psychiatra dzieci i młodzieży, psychoterapeuta
leczenie zaburzeń psychicznych u dorosłych, młodzieży i dzieci
Chełm, ul. Szpitalna 47/10
82 569 90 10, 82 569 90 11
www.przychodniacentrum.com
7838

www.nzozlekdent.pl
LEK-DENT Chełm, ul. Wołyńska 32
lek. med. Tomasz Wojewoda
specjalista ginekolog-położnik
zaprasza
poniedziałki - 16:00 - 18:00
KOMPLEKSOWA OPIEKA położnicza i ginekologiczna
USG, KTG i cytologia
Rejestracja tel.
82 563 13 53, 82 565 13 53
3061

APTEKA Na Deptaku
pn-pt 7:00 - 19:00
sob 7:00 - 15:00
ul. Lwowska 21/7 Chełm
3650

NEUROLOGICZNY GABINET LEKARSKI
lekarz Teresa Serwacka spec. neurolog
Pracownia EEG - badanie czynności mózgu
DOPPLER - przepływ krwi (tętnice, żyły)
USG
Chełm, Rejowiecka 119
Rejestracja tel.: 502 297 639, 508 654 759
82 565 56 98, 512 835 211
7237

eprasa.pl 1a80d20dab

Na co mogą liczyć w tym roku renciści i emeryci?

Czternasta emerytura.

W ubiegłym roku czternasta emerytura miała wynieść zgodnie z ustawą 1588,44 zł brutto. Ponieważ był to rok wyborczy, ostatecznie została podwyższona o prawie 1000 zł. Zaokrąglając, wyniosła 2200 zł netto (2650 brutto). Ustawa na to pozwalała.

Pełną czternastkę otrzymali tylko ci emeryci i renciści, których świadczenie podstawowe nie przekraczało 2900 zł brutto. Świadczenie pozostałych było pomniejszane według zasady złotówka za złotówkę.

I ta zasada nie zmieni się również w tym roku.

Co zrobi rząd Tuska?

Rząd Donalda Tuska prawdopodobnie nie będzie w tym roku pompował czternastki, jak to zrobił PiS rok wcześniej. I czternasta emerytura wróci do swojej ustawowej wysokości, czyli 1558 brutto.

A to oznacza, jak czytamy w „Fakcie", że jeżeli ktoś w ubiegłym roku dostawał ok. 2000 zł emerytury na rękę, to w tym roku otrzyma jedynie 1410 zł.

Na razie jednak są to spekulacje, bo najpierw rząd musi przygotować rozporządzenie, w którym wskaże wysokość i termin wypłat czternastej emerytury. Ma na to czas do 31 października.

Gdyby rozporządzenie zostało przyjęte w ostatnim ustawowym terminie, to 14. emerytura trafiłaby do seniorów dopiero w grudniu.

Podatek trzeba zapłacić

ZUS przypomina, że 14. emerytura podlega opodatkowaniu i oskładkowaniu. W ubiegłym roku ze świadczenia była pobierana składka zdrowotna w wysokości 9 proc. oraz podatek dochodowy od osób fizycznych.

News4Media

fot. iStock

Ankieter może zapukać do twoich drzwi

Główny Urząd Statystyczny (GUS) rozpoczął badanie dochodów Polaków. Spodziewaj się wizyty ankietera.

GUS zbierze informacje od 23 tys. losowo wybranych gospodarstw domowych.

GUS chce więcej o nas wiedzieć

Celem tego badania jest uzyskanie aktualnych i porównywalnych na poziomie krajów Unii Europejskiej danych dotyczących dochodów, ubóstwa oraz wykluczenia społecznego.

Ankieterzy GUS-u mogą zapytać o zarobki, źródła utrzymania, warunki mieszkaniowe oraz ogólną sytuację materialną rodzin. Będą odwiedzać domy aż do 26 czerwca. Aby zweryfikować tożsamość ankieterów, wystarczy skontaktować się z GUS-em.

Alternatywnie, zamiast rozmawiać z ankieterami, respondenci mogą wypełnić ankietę online lub telefonicznie.

Zarobki to temat tabu

Badanie Hays i Baker McKenzie ujawniło, że wynagrodzenia pozostają w Polsce tematem tabu. Wciąż wiele osób nie rozmawia o swoich zarobkach z ludźmi spoza najbliższego otoczenia.

Większość osób informuje o swoich dochodach jedynie najbliższych: partnerów (81 proc.), rodziców (56 proc.) i przyjaciół (43 proc.). Tylko jedna trzecia mówi o nich rodzeństwu. Zaledwie 15 proc. specjalistów i menedżerów dzieli się ze współpracownikami tym, ile zarabia.

Zarabiamy rekordowo dużo

A ile zarabiamy? O przeciętnych płacach regularnie informuje GUS. Jak stwierdził, przeciętne wynagrodzenie brutto w dużych firmach niefinansowych w marcu 2024 roku wyniosło 8408,79 zł brutto i było (nie uwzględniając inflacji) o 12 proc. wyższe niż przed rokiem.

Realny wzrost „średniej krajowej" w marcu br. wyniósł aż 9,8 proc. w skali roku. To tylko nieznacznie mniej od rekordowych 9,85 proc. odnotowanych w lutym. W ujęciu realnym płace rosną najszybciej od przynajmniej 25 lat.

Niestety, rekordowo szybki realny przyrost płac słabo wypada w zestawieniu coraz szybciej malejącego zatrudnienia. W marcu GUS doliczył się aż o 9,7 tys. etatów mniej niż w lutym.

News4Media

fot. Canva

Renciści młodsi, ale liczniejsi

Co skłania ludzi do zabiegania o szybkie przejście na rentę? Dominuje jeden z powodów.

W 2023 roku w Polsce wzrosła liczba osób z orzeczoną niezdolnością do pracy, co – jak wiadomo – uprawnia do renty. Według ZUS-u średni wiek tych osób wyniósł 52 lata. W przypadku mężczyzn – 53,7 lat, w przypadku kobiet – 49,1

W porównaniu z 2022 r. ich wiek obniżył się o 2,5 miesiąca.

Największy wzrost liczby nowych rencistów odnotowano w grupie wiekowej 40 lat i więcej – podaje „Rzeczpospolita". O 10 proc. więcej rok do roku.

Jaki jest powód przechodzenia na rentę coraz młodszych osób?

Według „Rzeczypospolitej" jednym z powodów, które decydują o obniżenie średniego wieku rencistów, są zaburzenia psychiczne.

W ocenie **Tomasza Zielińskiego**, lekarza i wiceprezesa Porozumienia Zielonogórskiego – Polacy są coraz bardziej świadomi, jak poważne problemy zdrowotne są związane z psychiką. Skutkiem zmiany tego nastawienia jest rosnąca liczba pacjentów u specjalistów, wcześniejsze diagnozy i terapie.

News4Media

Ile zarabiasz? Polacy nie lubią o tym mówić

Co prawda wynagrodzenia Polaków staną się jawne w połowie 2026 r., ale ani polscy pracownicy, ani pracodawcy nie są na to gotowi. Czasu na zmianę myślenia jest niewiele.

fot. iStock

Że tak jest, potwierdza cytowany przez Infor.pl raport Hays Poland oraz kancelarii Baker McKenzie. Jego autorzy zapytali o to ponad 1000 specjalistów i 1000 firm. Zarówno specjaliści (96 proc.), jak i pracodawcy (91 proc.) zgadzają się, że wynagrodzenia są w Polsce tematem tabu.

– Rozmowa o zarobkach do dziś jest najtrudniejszym tematem zarówno dla pracowników i kandydatów, jak i pracodawców. Po obu stronach występuje psychologiczna blokada przed mówieniem o pieniądzach – komentuje cytowana przez serwis **Agnieszka Czarnecka** z Hays.

Płace kobiet i mężczyzn muszą być równe

Tymczasem zostało niewiele czasu, żeby zmienić to podejście do jawności płac. Na opornych wymusi to unijna dyrektywa o równości i jawności wynagrodzeń. W Polsce jej zapisy zaczną obowiązywać od czerwca 2026 r.

To czas, jaki mają kraje członkowskie Unii Europejskiej na wprowadzenie w życie przepisów. Mają one wzmocnić zasady równości wynagrodzeń mężczyzn i kobiet za taką samą pracę.

Co to oznacza dla firm?

Po pierwsze, będą musiały udzielać informacji o wynagrodzeniach, jeśli różnica w płacach wynikająca z płci pracowników wyniesie 5 proc. Ich obowiązkiem będzie jej wyrównanie.

Po drugie, pracodawcy będą musieli ustalić, kto w ich firmie wykonuje taką samą pracę lub pracę o takiej samej wartości, udzielać pracownikom informacji o średnich wynagrodzeniach i luce płacowej ze względu na płeć.

Będą musieli dopasować się do przepisów

Taką gotowość na te zmiany, jak wynika z badania cytowanego przez Infor.pl, deklaruje zaledwie 33 proc. firm. Dlatego…

– Pracodawcy już dziś powinni zacząć sprawdzać, czy ich opisy i wartościowanie stanowisk, siatki płac, regulaminy wynagradzania i programy premiowe, a także procedury dotyczące rekrutacji, oceny i awansu pracowników są zgodne z regułami wynikającymi z dyrektywy UE – podkreśla cytowany przez serwis **Michał Lisawa** z Baker McKenzie.

News4Media

300 zł do emerytury za oddawanie krwi

Honorowi krwiodawcy apelują o przyznanie im dodatkowych uprawnień i dokładania do wypłacanej emerytury. Ministerstwo Zdrowia jest w tej kwestii twarde.

Takie starania trwają już od dawna. W petycji z ubiegłego roku Zasłużeni Honorowi Dawcy Krwi przedstawili parlamentowi swoje postulaty. A dotyczyły one np. zniżek w komunikacji krajowej środkami publicznego transportu. Krwiodawcy zaproponowali 33-procentową ulgę, podkreślając, że tak było w czasie pandemii koronawirusa.

fot. Freepik

Odpowiedź pani minister

Do tych postulatów odniosła się obecna minister zdrowia **Izabela Leszczyna**. Wprost odpowiedziała, że „Krwiodawstwo w Polsce, podobnie jak w całej Europie, jest honorowe, dobrowolne i nie może pociągać za sobą jakiejkolwiek gratyfikacji finansowej. Dlatego też każda decyzja o ewentualnym rozszerzeniu lub zmianie uprawnień przysługujących Honorowym Dawcom Krwi podejmowana jest w kontekście obowiązujących przepisów prawa, zarówno krajowego, jak i europejskiego, które jednoznacznie stanowi, że "oddawanie krwi, osocza lub składników krwi jest uważane za dobrowolne i nieodpłatne, jeżeli jest dokonywane przez osobę z jej własnej woli, nie daje podstaw do jakiejkolwiek zapłaty w formie pieniężnej lub w jakiejkolwiek równoważnej postaci".

Leszczyna tłumaczy, że za takie wynagrodzenie uznaje się także np. przyznanie wypoczynku, który wykracza poza czas konieczny do oddania krwi. Zaznacza jednocześnie, że w myśl tej zasady krwiodawcy już posiadają pewne uprawnienia. To np. zwolnienie od pracy, zwrot kosztów przejazdu do jednostki służby krwi, posiłek regeneracyjny czy możliwość odliczenia od podatku dochodowego darowizny w wysokości iloczynu kwoty rekompensaty.

Minister przypomina także, że wprowadzenie kolejnej ulgi na przejazdy, oznaczałoby wydatki po stronie państwa. A taki ruch wymaga analiz i obliczeń.

„(...) tylko w roku 2022 koszt sfinansowania utraconych ulg przejazdowych w transporcie kolejowym wzrósł z planowanej kwoty 555 mln zł do 748 mln zł, tj. o 35 proc. Należy przypuszczać, że analogiczny wzrost może dotyczyć dopłat do biletów ulgowych w przewozach autobusowych, które są finansowane z budżetu państwa w części będącej we właściwości poszczególnych wojewodów" - wylicza Leszczyna.

300 zł do emerytury

Oddającym krew nie tylko o ulgi chodzi. Padł też pomysł, aby po przejściu na emeryturę otrzymywali 300 zł do świadczenia. O tę propozycję wprost zapytał MZ poseł **Adam Dziedzic**. I także w tym przypadku resort się nie zgodził. Wiceminister **Wojciech Konieczny** używa tych samych argumentów co jego przełożona.

„Krew nie jest produktem, lecz darem dla drugiego człowieka. Jednocześnie doświadczenia wielu krajów wskazują, że pozyskiwana w ramach honorowego krwiodawstwa krew i jej składniki gwarantuje pełne bezpieczeństwo i ochronę zdrowia zarówno dawców krwi, którzy są filarem krwiolecznictwa, jak i jej biorców. Należy bowiem pamiętać, że biorcami krwi są osoby chore, dlatego niezwykle istotne jest, aby pobudki związane z oddawaniem krwi wynikały z potrzeby serca, były szlachetne oraz świadome" - uważa wiceminister.

News4Media

eprasa.pl 1a80d20dab

CHEŁM Niewiedza czy naciąganie kursanta?

Zamieszanie z kategorią A

- W większości chełmskich szkół nauki jazdy panuje niewiedza! - oburza się nasz Czytelnik. - Chyba że wiedza jest, ale chęć zysku i naciągnięcia klienta wygrywa? - dodaje. Chodzi o przepisy dotyczące prawa jazdy kat. A. Jak zrobić takie prawo jazdy i na co uważać?

Kilka dni temu do naszej redakcji przyszedł rozżalony Czytelnik. Pan **Łukasz** chce zrobić prawo jazdy kategorii A. Przyszły motocyklista zgłosił się do jednej z chełmskich szkół jazdy w celu odbycia kursu przygotowującego do egzaminu państwowego. Niestety, w szkole wprowadzono go w błąd.

- Powiedziałem pani, że posiadam kategorię A1, która teraz co prawda nic nie znaczy, ale przed laty, kiedy ją robiłem, miała dla mnie sens. Słyszałem, że dzięki temu jestem zwolniony z egzaminu teoretycznego. Jednak kobieta upierała się, że nie jest to możliwe. Poczułem się oszukany... - bulwersuje się pan Łukasz.

Zadzwoniliśmy do czterech ośrodków z Chełma z pytaniem o kurs prawa jazdy kat. A. We wszystkich dowiedzieliśmy się, że koszt kursu wynosi 2500 zł. Oczywiście, zanim zapiszemy się na kurs, koniecznością jest stworzenie profilu kandydata na kierowcę (można to zrobić w odpowiednim dla swojego miejsca zameldowania wydziale komunikacji). Kurs w większości szkół obejmuje materiały szkoleniowe do egzaminu teoretycznego (tylko jedna szkoła prowadzi wykłady, pozostałe pozostawiają kandydata wyłącznie z materiałami) oraz praktykę, czyli naukę jazdy na motocyklu w wymiarze 20 godzin.

Sprawa komplikuje się, gdy kandydat ma (tak jak pan Łukasz) prawo jazdy kat. A1. W dwóch szkołach usłyszeliśmy, że nie ma to żadnego znaczenia, bo egzamin teoretyczny nie byłby obowiązkowy tylko w przypadku, gdy kandydat, posiadając kategorię A1, ubiega się o kat. A2. Analogicznie posiadacz kat. A2 nie musi zdawać egzaminu teoretycznego i przechodzić badań lekarskich, chcąc zdać prawo jazdy kat. A. Problem w tym, że nie jest to prawda...

W jednej z chełmskich szkół jazdy powiedziano nam, że w przypadku posiadania przez kursanta prawa jazdy kat. A1 szkolenie „zamyka się" w 10 godzinach praktyki, a ze względu na to, że teoria jest już zaliczona, a praktyka to tylko połowa godzin koniecznych do „wyjeżdżenia", to i cena kursu o połowę spada - czyli do 1250 zł. W innej ze szkół dowiedzieliśmy się tylko o braku potrzeby zdawania egzaminu teoretycznego, jednak liczba godzin jazdy ani cena nie ulegają zmianie.

- Jeżeli kursant posiada prawo jazdy kat. A1, to teorii nie zdaje - potwierdził nam **Mariusz Ostrowski**, dyrektor Wojewódzkiego Ośrodka Ruchu Drogowego w Chełmie.

Ostrowski dodał też, że szkolenie kursantów pozostawia wiele do życzenia... Zdawalność egzaminu teoretycznego wynosi około 50%, a praktycznego tylko 30%-40%. Wiele osób „oblewa" egzamin już na przygotowaniu pojazdu.

Przed panem Łukaszem więc niełatwe zadanie...

- To przykre, że na każdym kroku musimy uważać, żeby nas nie oszukano. Gdyby nie informacje od znajomych, to nie byłbym świadomy tego, że ta cała procedura jest dla mnie krótsza. Bo dlaczego miałaby nie być? To chyba przepisy prawa decydują o takich rzeczach, a nie dany ośrodek szkolenia... - dodaje pan Łukasz. **AW**

fot. pixabay.com/Anestiev

Prawo jazdy kategorii AM dozwolone jest już od 14 roku życia i pozwala prowadzić: motorower, czterokołowiec lekki (na przykład mały quad).

Prawo jazdy kategorii A1 zdobyć można w wieku lat 16 i prowadzić: motocykl o pojemności skokowej silnika do 125 cm3, mocy do 11 kW i stosunku mocy do masy własnej do 0,1 kW/kg, motocykl trójkołowy o mocy do 15 kW oraz pojazdy z kategorii AM.

Prawo jazdy kategorii A2, dzięki niemu już od 18. roku życia można prowadzić: motocykl o mocy do 35 kW, stosunku mocy do masy własnej do 0,2 kW/kg, motocykl trójkołowy o mocy do 15 kW oraz pojazdy z kategorii AM.

Prawo jazdy kat. A możemy uzyskać dopiero po 24. roku życia lub w wieku 20 lat, pod warunkiem, że wcześniej zdaliśmy egzamin na uprawnienia A2 i mamy je już przez dwa lata. Kategoria A pozwala jeździć każdym motocyklem, pojazdami kategorii AM, a także zespołami ściśle określonych typów (AM, A1, A2).

To może być rewolucja

Rzecznik praw obywatelskich wyruszył na krucjatę przeciwko mandatom nakładanym na kierowców. Chodzi m.in. o fotoradary. Ale nie tylko.

Kto choć raz w życiu nie zadał sobie pytania: pstryknął, czy nie pstryknął? Pewnie zastanawiało się na tym wielu kierowców, którzy jechali za szybko i minęli fotoradar. Liczyli na to, że może jednak prędkość odczytywana przez przydrożne urządzenie była mniejsza niż ta na prędkościomierzu.

Mandat pocztą

System działa tak, że złapany kierowca otrzymuje pocztą list z Inspekcji Transportu Drogowego wraz ze zdjęciem wykonanym przez fotoradar. W odpowiedzi właściciel pojazdu ma się przyznać do prowadzenia auta lub wskazać osobę, która siedziała za kierownicą. Istnieją sposoby na wymiganie się od odpowiedzialności, ale nie będziemy ich tu przytaczać.

Rzecznik praw obywatelskich uważa, że takie działanie jest niezgodne z konstytucją. **Marcin Wiącek** powołuje się na „wolność wynikającą z prawa do milczenia".

Precyzuje to Kodeks wykroczeń

Oznacza to, że osoba otrzymująca pismo z GITD ma prawo nie odpowiadać na list. Tymczasem Prawo o ruchu drogowym wskazuje jasno, że właściciel lub posiadacz pojazdu jest obowiązany wskazać na żądanie uprawnionego organu, komu powierzył pojazd do kierowania lub używania w oznaczonym czasie.

Dodatkowo Kodeks wykroczeń uściśla, że karze podlega osoba, która wbrew obowiązkowi nie wskaże na żądanie uprawnionego organu, komu powierzyła pojazd do kierowania lub używania w oznaczonym czasie.

Trzeba dodać nowy paragraf

RPO postuluje dodanie nowego § 4, że „nie podlega karze z § 3 ten, kto nie wskaże na żądanie uprawnionego organu, komu powierzył pojazd do kierowania lub używania w oznaczonym czasie, gdy udzielona w ten sposób informacja mogłaby stanowić dowód w postępowaniu w sprawie o wykroczenie przeciwko niemu samemu" – podaje biuro rzecznika.

fot. Canard

I wyjaśnia:

„Chodziłoby o wyraźne wyłączenie z odpowiedzialności karnej osoby, która nie wskaże na żądanie uprawnionego organu, komu powierzyła pojazd do kierowania lub używania w oznaczonym czasie, gdy taka informacja mogłaby stanowić dowód w postępowaniu w sprawie o wykroczenie przeciwko niej samej".

RPO podkreśla jednocześnie, że prawo do zachowania milczenia i prawo do nieobciążania się są powszechnie uznanymi standardami prawnymi międzynarodowymi.

Krucjata RPO

To nie jest jedyna sprawa drogowa, która zajmuje RPO. W styczniu 2023 rzecznik interweniował w MSWiA w sprawie mandatów (nie tylko z fotoradarów) za przekroczenie prędkości. Rzecznik chce zmian przepisów, bo obecnie karani są kierowcy, którzy zostaną przyłapani, jadąc za szybko nawet o 1 km/h.

Marcin Wiącek chce, żeby wprowadzić pewną tolerancję błędu pomiaru.

Kolejna sprawa. Kilka dni temu RPO wystąpił do marszałka Senatu, przypominając, że na zmianę czekają przepisy dotyczące zatrzymywania prawa jazdy za przekroczenie prędkości o 50 km/h poza obszarem zabudowanym. To, że są niezgodne z Konstytucją, Trybunał Konstytucyjny uznał pod koniec 2022 roku.

Tyle że przepisy nie zostały jeszcze zmienione i prawa jazdy wciąż są zatrzymywane kierowcom.

Dłużej się czeka na zwrot prawa jazdy

Sytuację pogarsza fakt, że dochodzi do kuriozalnych sytuacji. Policja zatrzymuje prawo jazdy. Starosta, powołując się na wyrok TK, nie chce tego zrobić. Efekt?

Nie ma kto zwrócić kierowcy (po upływie 3 miesięcy) dokumentu. Policja twierdzi, że nie ma do tego podstaw prawnych. Starostowie tłumaczą, że przecież prawa jazdy nie zatrzymywali.

„Powoduje to, że trzymiesięczny okres, na jaki prawo jazdy może zostać zatrzymane, znacznie się wydłuża "– punktuje RPO.

News4Media

Oszustwo na fotoradar

-- To nowa metoda wyłudzania pieniędzy z kieszeni kierowców. Jak nie dać się na to nabrać?

Główny Inspektorat Transportu Drogowego – podała interia.motoryzacja.pl – ostrzega, że na rynku mandatów pojawili się oszuści, którzy podszywają się pod obsługujący fotoradary system CANARD (Centrum Automatycznego Nadzoru nad Ruchem Drogowym). I informują kierowców, że dostali mandat za przekroczenie prędkości.

Dodajmy, że na drogach w Polsce jest ustawionych ponad 580 fotoradarów.

Jak oni to robią?

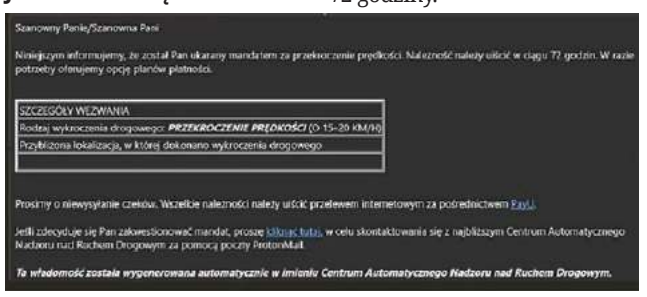
Szanowny Panie/Szanowna Pani

Niniejszym informujemy, że został Pan ukarany mandatem za przekroczenie prędkości. Należność należy uiścić w ciągu 72 godzin. W razie potrzeby oferujemy opcję planów płatności.

SZCZEGÓŁY WEZWANIA

Rodzaj wykroczenia drogowego: **PRZEKROCZENIE PRĘDKOŚCI** (0-15-20 km/h)

Przybliżona lokalizacja, w której dokonano wykroczenia drogowego

Prosimy o niewysyłanie czeków. Wszelkie należności należy uiścić przelewem internetowym za pośrednictwem PayU.

Jeśli zdecydujesz się Pan zakwestionować mandat, proszę kliknąć tutaj, w celu skontaktowania się z najbliższym Centrum Automatycznego Nadzoru nad Ruchem Drogowym za pomocą poczty ProtonMail.

Ta wiadomość została wygenerowana automatycznie w imieniu Centrum Automatycznego Nadzoru nad Ruchem Drogowym.

Do GITD zgłosiły się pierwsze osoby, które na swoją skrzynkę e-mailową dostały wiadomość, że zostały ukarane mandatem za przekroczenie prędkości. I wezwanie do opłacenia go w ciągu 72 godzin.

W udostępnionym przez GITD e-mailu znajduje się informacja, że adresat miał przekroczyć prędkość o 15-20 km/h. Musi za to zapłacić 200 zł mandatu.

Do tego dołączona jest instrukcja, jak to zrobić. Pieniądze należy przelać, korzystając z popularnego serwisu płatności PayU. Podany jest także link do strony.

Strona jest oczywiście fałszywa. A to oznacza, że jeśli w niego wejdziemy i podamy oszustom nasze dane, to możemy pożegnać się z naszymi pieniędzmi.

Jak nie dać się na to nabrać?

Po pierwsze – trzeba pamiętać, że GITD nie wysyła wezwań do zapłaty pocztą elektroniczną. Robi to tylko za pośrednictwem Poczty Polskiej i elektronicznego biura obsługi klienta eBOK CANARD.

Po drugie – kierowcy na opłacenie mandatu mają 7 dni, a nie 72 godziny.

Po trzecie – GITD wysyła do kierowców oficjalne pisma z podstawą prawną, zdjęciami z fotoradarów, informacją o ich lokalizacji i prędkości, z jaką jechali.

Po czwarte – jeśli nie wiadomo, kto prowadził auto, to adresat pisma może: przyznać się, że to on siedział za kierownicą, może wskazać inną osobę, złożyć oświadczenie, że nie pamięta, komu pożyczył swój samochód.

Jak się zachować, gdy już nas oszukają?

Trzeba skontaktować się z CANARD-em pod adresem canard@gitd.gov.pl. Powinniśmy też zgłosić to w CERT, który zajmuje się walką z oszustwami. Możemy to zrobić przez stronę incydent.cert.pl. Trzeba jak najszybciej skontaktować się z naszym bankiem i poinformować, co się stało.

Oszustwo trzeba także zgłosić policji. **News4Media**

2269
NOWOŚĆ!!!
Sprawdzenie auta przed zakupem
- elementy, które były malowane
- geometrię i stan zawieszenia
- komputerowy odczyt usterek
- stan układu hamulcowego
MOTO-POL
Chełm, al. Przyjaźni 2
tel./fax (82) 565 50 30
GOODYEAR DUNLOP FULDA DEBICA

CHEŁM OPON SERWIS Baza
OPONY CAŁOROCZNE
82/565-18-95
CHEŁM
Dembowskiego 1/2
3323

2007
SAMOCHODOWE INSTALACJE GAZOWE
elcar
MONTAŻ - SERWIS • SPRZEDAŻ CZĘŚCI
KLIMATYZACJA AUTOELEKTRONIKA
Chełm, ul. Zawadówka 22
82 5602114, 503 156 879
elcar@auto-gaz.chelm.pl
SERWIS SYSTEMÓW HOLENDERSKICH
VIALLE LOVATO BRC LANDIRENZO AG

eprasa.pl 1a80d20dab

Posypało żółtymi kartkami

PIŁKA NOŻNA 0:1 Chełmianka przegrała u siebie sobotni mecz, w którym podejmowała niżej notowaną w tabeli Garbarnię Kraków. Mimo że druga połowa była pod zdecydowaną kontrolą gospodarzy, to żadnej okazji nie udało się przekuć na bramkę. Walka na boisku nie umykała uwadze sędzi głównej, która bardzo często podnosiła rękę z żółtym kartonikiem. Mecz poprzedziła minuta ciszy dla uczczenia pamięci Andrzeja Gruszki, zmarłego niedawno wieloletniego zawodnika biało-zielonych.

Garbarnia Kraków już w pierwszych minutach ruszyła ostro do ataku, szukając okazji do wyjścia na prowadzenie, co jednak skutecznie utrudniała im obrona gospodarzy. Przynajmniej do 11. minuty, bo właśnie wtedy pewny strzał z półdystansu oddał **Bartosz Kutrzeba**. Stojący w bramce biało-zielonych **Jakub Grzywaczewski** nie dał rady doskoczyć do piłki, która wylądowała w siatce. Po tym golu goście nabrali apetytu na więcej jeszcze mocniej napierali w kierunku naszego pola karnego, a sama gra stała się bardziej agresywna. W 16. minucie żółtą kartą został ukarany **Kacper Durda** za faul na **Adamie Nowaku**. W 28. minucie sędzia główna ukarała w ten sposób dwóch kolejnych zawodników - **Mateusza Kardasa Jakuba Knapa**, w 39. **Bartosza Kutrzebę**, a w doliczonym czasie **Michała Czekaja**, **Olga Marchuka** trenera Chełmianki **Grzegorza Bonina**. Piękną interwencją popisał się natomiast Jakub Grzywaczewski, który obronił rzut karny wykonywany w 42. minucie przez **Mateusza Dudę**, a jeszcze wcześniej odpierając groźny strzał **Michała Opalskiego**.

Po zmianie stron w zespół gospodarzy ewidentnie wstąpiły nowe siły. Biało-zieloni kontrolowali większość drugiej połowy, dłużej utrzymywali się przy piłce tworzyli więcej groźnych dla rywali sytuacji. Drużyna z Krakowa nie pozwalała jednak zbyt często zbliżyć się im do swojej bramki dzięki szczelnej obronie, atakując głównie z kontr. W 73. minucie żółtą kartkę otrzymał **Jakub Karbownik**, zaś za Jakuba Knapa wszedł **Oliwier Konojacki**, który chwilę później mknął z piłką w stronę golkeepera Garbarni **Mateusza Bartusika**, jednak jego bieg został przerwany tuż przed polem karnym. W doliczonym czasie Chełmianka straciła kolejne szanse na poprawę wyniku, w tym podczas „główki", przy której skutecznie interweniował bramkarz przyjezdnych. Wynik się jednak nie zmienił goście dopisali do swojego konta trzy punkty.

Kolejne spotkanie Chełmianka zagra w środę (15 maja) na wyjeździe zmierzy się z Sokołem Sieniawa.

Wyniki pozostałych spotkań 29. kolejki: Wieczysta Kraków 8-0 Sokół Sieniawa, Wisłoka Dębica 2-0 Podhale Nowy Targ, KSZO 1929 Ostrowiec Świętokrzyski 1-2 Siarka Tarnobrzeg, Orlęta Radzyń Podlaski 0-3 Czarni Połaniec, Podlasie Biała Podlaska 0-3 Star Starachowice, KS Wiązownica 2-1 Karpaty Krosno, Avia Świdnik 2-1 Wiślanie Jaśkowice. Kiedy oddawaliśmy gazetę do druku, swoje mecze miały jeszcze do rozegrania zespoły Unii Tarnów Świdniczanki Świdnik. **MP**

Tabela po 29. kolejce:			
1. Wieczysta Kraków	29	72	92-25
2. Siarka Tarnobrzeg	29	62	58-24
3. Star Starachowice	29	54	45-22
4. Avia Świdnik	29	53	53-33
5. Chełmianka	29	44	52-47
6. Podlasie B. Podl.	29	42	40-32
7. KSZO 1929 Ostr. Św.	29	42	43-37
8. Garbarnia Kraków	29	41	44-47
9. Czarni Połaniec	29	39	49-47
10. Wiślanie Jaśkowice	29	39	46-38
11. Świdniczanka	28	38	35-40
12. Unia Tarnów	28	35	44-49
13. Wisłoka Dębica	29	33	35-50
14. Podhale Nowy Targ	29	31	32-38
15. KS Wiązownica	29	31	39-65
16. Orlęta R. Podl.	29	23	27-52
17. Sokół Sieniawa	29	23	32-79
18. Karpaty Krosno	29	19	20-61

To był zwycięski weekend

PIŁKA NOŻNA Po trzy punkty dopisały do swoich kont IV-ligowe drużyny Ogniwa Wierzbica Startu Krasnystaw po meczach rozegranych w sobotę w ramach 28. kolejki.

Swoją lokatę w tabeli o jedną pozycję poprawił beniaminek tej klasy Ogniwo Wierzbica. Zespół prowadzony przez trenera **Karola Bujaka** 1:0 wygrał na wyjeździe z rezerwami Motoru Lublin. Pierwsza połowa minęła bezbramkowo, a wynik w 61. minucie pięknie zdobytym golem ustanowił **Kacper Brzyski**, strzelając piłkę z woleja z kilkunastu metrów. Wcześniej dwie okazje na jeszcze wyższy rezultat, w tym jedną sam na sam, miał **Eryk Klimowicz**.

- Byliśmy stroną zdecydowanie przeważającą, łącznie ze zdobytą bramką mieliśmy kilka świetnych sytuacji strzeleckich - mówi prezes Ogniwa **Michał Kitajewski**. - Motor naciskał na nas, ale mądrze się broniliśmy szliśmy z kontrą, zgodnie z taktyką, którą zdała też egzamin w remisowym spotkaniu z Lewartem Lubartów.

Również wynikiem 1:0 zakończył się domowy mecz utrzymującego się w czołowej piątce grupy lubelskiej IV ligi Startu Krasnystaw, w którym podejmował on drużynę Granitu Bychawa. Gola dla gospodarzy zdobył **Dominik Skiba**.

- Bardzo nas cieszy to zwycięstwo, bo ostatnie trzy mecze przegraliśmy liczę, że to dobry prognostyk przed kolejnymi spotkaniami - mówi trener **Marek Kwiecień**. **MP**

Kłos nadal niepokonany

fot. Kłos Gmina Chełm

PIŁKA NOŻNA 21. kolejka spotkań w chełmskiej klasie okręgowej nie przyniosła zmian na stanowisku lidera. Kłos Gmina Chełm pogromił rywali w szybko przerwanym meczu, zachowując bezpieczną przewagę nad drugą w tabeli Spartą Rejowiec Fabryczny.

Okręgowy lider, który w aktualnej rundzie wiosennej pewnie wygrał wszystkie spotkania, w sobotę mierzył się na wyjeździe z Unią Białopole. Po nieco ponad kwadransie mecz został zakończony z powodu zdekompletowania zespołu gospodarzy Kłos dopisał do konta kolejne trzy punkty. Mimo że spotkanie trwało tylko ok. 18 minut, to goście zdążyli strzelić aż siedem bramek, prezentując totalną dominację na murawie. Hat-tricka zafundował **Patryk Gierczak**, dwa trafienia dołożył **Paweł Mazur**, a jeszcze po jednym **Emil Poznański Kuba Rak**. **MP**

Tydzień pełen walk

BOKS Za pięściarzami MKS Olimp Chełm kolejny owocny etap przygotowań do najbliższych startów. Zbliżający się wyjazd na turniej w Ukrainie poprzedziły udane sparingi w zaprzyjaźnionych klubach.

We wtorek grupa reprezentantów chełmskiego Olimpu krzyżowała rękawice z rówieśnikami w Nowym Dworze Mazowieckim, trenując jednocześnie do Mistrzostw Polski Juniorów, które rozegrane zostaną w Ciechocinku. Formę szlifowali tam **Marek Tołyż**, **Arkadiusz Tołyż**, **Kacper Frymus**, **Igor Rondoś** oraz **Mikołaj Rondoś**. W sobotę natomiast odmówili udziału w Grandzie, aby uniknąć dodatkowych obciążeń, rekompensując to sobie jednak kolejnymi sparingami, tym razem w szeregach Legii Warszawa, gdzie pojawili się w tym samym składzie.

- Ten tydzień będzie równie pracowity, ponieważ już w środę rano wyjeżdżamy do Giżycka, gdzie będziemy sparować m.in. z reprezentantami Litwy - mówi **Konrad Rondoś**, jeden z trenerów MKS Olimp Chełm. - Stamtąd od razu udamy się do Łucka w Ukrainie, do zaprzyjaźnionego klubu Złota Rękawica, gdzie weźmiemy udział w organizowanym tam turnieju. **MP**

Rywalizacja młodzieży na finiszu

W zeszłym tygodniu uczniowie z naszego regionu rywalizowali w zmaganiach piłkarskich lekkoatletycznych. Turnieje koordynował Miejski Szkolny Związek Sportowy w Chełmie.

6 maja na murawy wyszli młodzi piłkarze z chełmskich szkół, aby rywalizować w etapie miejskim. Najlepsi okazali się reprezentanci SP nr 1 (opiekun **Juliusz Mulak**), którzy wygrali wszystkie mecze zapewnili sobie udział w zmaganiach rejonowych, a te odbędą się 17 maja w Świdniku. Z kolei 8 maja piłkarskie półfinały wojewódzkie Igrzysk Młodzieży rozegrały dziewczęta. Pierwsze miejsce wywalczyły reprezentantki SP w Hańsku (opiekun **Andrzej Michałowicz**), które awansowały do finałów, a te rozstrzygną się 21 maja. 10 maja natomiast, również w piłce nożnej, w ramach Igrzysk Dzieci, rywalizowały młodsze piłkarki. W tych zmaganiach najlepsze okazały się zawodniczki ze SP nr 5 (opiekun **Jarosław Rafalski**), które awansowały do turnieju rejonowego.

Ponadto 9 maja na stadionie miejskim dziewczęta chłopcy stanęli w szranki w ramach drużynowej ligi lekkoatletycznej. W klasyfikacji dziewcząt najlepsza okazała się ekipa SP nr 5 w Chełmie (opiekun Jarosław Rafalski). Uczennice tej placówki wygrały sztafetę 4x100 m, a medale indywidualne w poszczególnych konkurencjach zdobyły: **Kaja Wieczorek**, **Zuzanna Ćwik**, **Laura Trusiuk**, **Lena Chrobot**, **Karolina Lew**, **Maja Piotrowska**, **Emilia Weremczuk**, **Wiktoria Hryszko Laura Toczko**. W klasyfikacji chłopców rywalizację również zdominowała SP nr 5 (opiekun Jarosław Rafalski), pokonując rywali w sztafecie 4x100 m startując indywidualnie. Krążki wywalczyli: **Kacper Gutkowski**, **Oskar Marcinek**, **Piotr Dmuch**, **Michał Panasiuk**, **Kacper Marek**, **Oliwier Frej**, **Tomasz Dobrowolski**, **Eryk Żugaj Franciszek Ufnal**. **MP**

Terlecki nadal na czele

DART Po krótkiej przerwie zawodnicy Steel Dart Chełm wrócili do zmagań przed tarczami. Siódmy wiosenny turniej rozegrany 10 maja w barze Miś zgromadził 20 osób, w tym reprezentantów Lublina Włodawy.

Aktualny lider wiosennej ligi, **Michał Terlecki**, od samego początku dawał jasny sygnał, że ma na celu umocnić swoją pozycję po absencji w przedostatnich zmaganiach. W grze pozostał najdłużej razem z **Karolem Przebirowskim**, **Piotrem Kowalskim Łukaszem Plutą**. W pierwszym półfinale Terlecki 3:1 ograł Przebirowskiego, zaś w drugim górą nad Kowalskim był Pluta, zwyciężając 3:0. Zacięty finał dostarczył mnóstwa emocji, jednak nie przyniósł niespodzianki. Michał Terlecki stanął na najwyższym stopniu podium, pokonując Łukasza Plutę 4:2. Trzecie miejsce przypadło natomiast Karolowi Przebirowskiemu, który 4:0 zdominował Piotra Kowalskiego.

Siódmy turniej powiększył również listę w rankingu wyczynowców, a wysokie wyniki dopisali **Michał Terlecki** (3x180 pkt, finisz 102 pkt, a także dwukrotne zamknięcie legów na 17. 19. lotkach), **Grzegorz Bądaruk** (180 pkt), **Michał Huszcz** (180 pkt finisz na czerwonym środku), **Grzegorz Cieślak** (19. lotka) **Bartosz Zaborny** (finisz 101 pkt). **MP**

eprasa.pl 1a80d20dab

Biegowy początek maja

BIEGI Długi weekend majowy część naszych biegaczy poświęciła na aktywność, walcząc o medale w kilku lokalizacjach.

fot. Zakład Karny w Chełmie

Pierwszym startem, gdzie zameldowali się nasi biegacze, był 5-kilometrowy Bieg Wokół Twierdzy Zamość. Grupę Chełm Biega reprezentował **Józef Wójcik**, który czasem 21 min 9 sek. zapewnił sobie 28. miejsce w open, 26. wśród mężczyzn, szóste w M50 i czwarte wśród nauczycieli. Inny chełmianin **Andrzej Jabłoński** finiszował w 32 min 22 sek. (57. w open, 48. wśród mężczyzn, ósmy w M50 i 12. wśród służb mundurowych), zaś **Szczepan Martyna** w 32 min 41 sek. (104. w open, 72. wśród mężczyzn i 18. w M30). Swojego reprezentanta miała w Zamościu sekcja biegowa Ruchu Izbica. **Andrzej Łoiński** ukończył zmagania z czasem 18 min 22 sek., co dało mu dziesiąte miejsce w open, dziesiąte wśród mężczyzn i trzecie w kat. M40.

Andrzej Łoiński wziął również udział w Biegu O Błękitną Wstęgę Wisły w Puławach, gdzie też odnotował sukces. Dzięki wynikowi 40 min 5 sek. uplasował się na ósmym miejscu w open i trzecim w kategorii wiekowej. Razem z nim w tym wyścigu startowała jego żona **Monika**, która także była trzecia w swojej kategorii wiekowej.

Dwóch reprezentantów Ruchu Izbica stawiło się ponadto na 5-kilometrowej trasie Biegu Konstytucji w Warszawie. **Damian Antończak** dotarł do mety w 18 min 17 sek. (81. w open), a **Marek Antończak** w 19 min 47 sek. (225. w open).

W pierwszą niedzielę maja odbyła się również 11. edycja biegu Wings for Life, wydarzenia organizowanego w miastach na całym świecie, które tym razem zgromadziło blisko 266 tys. uczestników. Wśród nich znalazła się m.in. **por. Elżbieta Rabczewska**, kierownik działu penitencjarnego Zakładu Karnego w Chełmie, która „uciekała od mety" goniącej zawodników w Poznaniu. Wings for Life to bieg charytatywny, którego celem jest zbieranie funduszy na badania nad urazami rdzenia kręgowego. Odbywa się on od 2014 roku. W tym roku udało się zebrać ponad 8 100 000 euro. **MP**

Wiktoria w czołowej pięćdziesiątce

TENIS STOŁOWY Wiktoria Piasecka, jedna z zawodniczek Ogniwa Chełm, ma za sobą start w Mistrzostwach Polski Młodzików, które rozegrane zostały w Sępólnie Krajeńskim.

W pierwszym spotkaniu **Wiktoria Piasecka** trafiła na ósmą zawodniczkę w kraju, **Oliwię Wiencek**, reprezentantkę MUKS Start Nadarzyn. Udało jej się wygrać jednego seta, jednak mecz zakończył się 3:1 na korzyść rywalki. W spotkaniu o 33. miejsce w stawce uległa z kolei **Amelii Jabłońskiej** (LUKS Chełmno) 0:3 i finalnie została sklasyfikowana na 49. lokacie.

- Warto zaznaczyć, iż nominalna kategoria Wiktorii to żaczka, więc rywalizowała z zawodniczkami o dwa lata starszymi - dodaje **Jacek Kozłowski** z chełmskiego Ogniwa.

Wyjazd Wiktorii Piaseckiej był możliwy dzięki wsparciu Agroplast Marcin Łopąg Sawin. **MP**

Młodzież walczyła o medale

LEKKOATLETYKA Uczniowie szkół z naszego regionu mają za sobą udział w kolejnych dwóch odsłonach Czwartków Lekkoatletycznych organizowanych przez Chełmskie Towarzystwo Krzewienia Kultury Fizycznej przy współpracy z Urzędem Marszałkowskim Województwa Lubelskiego, Urzędem Miasta Chełm, Starostwem Powiatowym w Chełmie i Miejskim Ośrodkiem Sportu i Rekreacji w Chełmie.

Pierwsze majowe zmagania rozegrane zostały 7 maja. **W biegu na 60 m** najszybsi w poszczególnych grupach wiekowych byli: Natalia Tokarzewska, Jakub Kowalczuk, Hanna Jarosz, Szymon Grabowicz, Marika Piwowar i Oliwier Olczuk, drugie miejsca zajęli: Katarzyna Dragan, Błażej Koziej, Dagna Obydź, Kacper Żółkiewski, Jagoda Ciebiera i Filip Kędzierawski, a trzecie: Zofia Lizun, Adam Niedzielski, Adrianna Wołoszczuk, Dawid Kister, Zuzanna Tomasik i Jakub Kopaczewski. **Na dystansie 300 m** najlepsi byli: Sylwia Lubaś, Paweł Jung, Martyna Wolanin, Szymon Kozioł, Hanna Kulczycka i Tobiasz Grzywaczewski, za nimi znaleźli się: Karolina Sobczyńska, Tomasz Oleszczyński, Amelia Małek, Gabriel Turewicz, Zuzanna Herda i Eryk Bechta, a czołowe trójki zamknęli: Monika Lubaś, Michał Woźnica, Zuzanna Mazurek, Miłosz Kudyba, Maja Dzierzbicka i Jakub Dzierzbicki. Najwyższe stopnie podium **w biegu na 600 m** zajęły Wiktoria Dybczak, Iga Januszanis i Kira Horshkova, drugie Hanna Kowalczyk i Laura Nowosad, zaś trzecie Nikola Korkosz i Roksana Myć. Z kolei **na dystansie 1000 m** najlepsi byli Bartłomiej Wrona, Mikołaj Wach i Bartosz Ostasz, natomiast drugie miejsce zajął Dawid Waryszak. **W skoku w dal** najlepiej spisali się: Katarzyna Dragan, Bartłomiej Wrona, Dagna Obydź, Gabriel Turewicz, Marika Piwowar i Oliwier Olczuk, za nimi znaleźli się: Natalia Tokarzewska, Mikołaj Kołodziej, Maria Szadkowska, Szymon Kozioł, Miłosz Kudyba, Roksana Myć i Tobiasz Grzywaczewski, z kolei podium zamknęli: Karolina Sobczyńska, Milena Kozieł, Szymon Mielniczuk, Amelia Małek, Wojciech Filipczuk, Hanna Kulczycka i Bartosz Ostasz. **Piłeczką palantową** najdalej rzucili: Natalia Strojna, Jakub Kowalczuk, Anna Nowosad, Hubert Czarnecki, Maja Dolińska i Jakub Łobejko, drugie lokaty zajęli: Julia Zuzańska, Szymon Zarzycki, Magdalena Dąbrowska, Kuba Olejarz, Kuba Strzelec, Eliza Mękalska i Jakub Dzierzbicki, zaś trzecie: Ada Szlichtyng, Piotr Łapiński, Wiktoria Saganek, Szymon Grabowicz, Kacper Żółkiewski, Agata Bochen i Alan Nash. **W skoku wzwyż** najlepsi byli Alicja Maj, Zuzanna Tomasik i Gabriel Fedorowicz, drugie miejsce przypadło Michałowi Garbalowi, zaś trzecie Michałowi Woźnicy. **W pchnięciu kulą** natomiast najwyższe lokaty na podium zajęli Oliwia Najdek, Szymon Jarzynowski i Jan Nafalski, drugie Michał Zańko, zaś trzecie Jakub Czułowski.

Młodzież wróciła na stadion miejski 9 maja. **W biegu na dystansie 60 m** najszybsi byli: Katarzyna Dragan, Błażej Koziej, Dagna Obydź, Szymon Grabowicz, Marika Piwowar i Oliwier Olczuk, za nimi znaleźli się: Natalia Tokarzewska, Jakub Kowalczuk, Lena Węgielska, Miłosz Fijałek, Zuzanna Tomasik i Bartosz Chrobot, a podium zamknęli: Nicola Helm, Michał Stasiński, Hanna Jarosz, Kuba Jagiełło, Pola Żórawska i Jakub Chrobot. **Na dystansie 300 m** najlepiej poszło: Karolinie Sobczyńskiej, Tomaszowi Oleszczyńskiemu, Martynie Wolanin, Szymonowi Koziejowi, Hannie Kulczyckiej i Jakubowi Dzierzbickiemu, drugie lokaty przypadły: Adriannie Dąbskiej, Pawłowi Jungowi, Amelii Małek, Gabrielowi Turewiczowi, Julii Banachewicz i Tobiaszowi Grzywaczewskiemu, zaś trzecie: Sylwii Lubaś, Bartłomiejowi Wronie, Marii Szadkowskiej, Miłoszowi Kudybie, Zuzannie Herdzie i Erykowi Bechcie. Najszybsze **w biegu na 600 m** były Wiktoria Dybczak, Iga Januszanis i Laura Nowosad, drugie Hanna Kowalczyk, Julia Kwiecień i Karina Koziagóra, a trzecie Alicja Maj i Patrycja Błaszczuk. Z kolei **na dystansie 1000 m** pierwsze lokaty przypadły Dawidowi Waryszakowi, Kubie Kierepce i Michałowi Majewskiemu, a druga Dominikowi Wronie. **W skoku w dal** najlepsi byli: Katarzyna Dragan, Bartłomiej Wrona, Dagna Obydź, Szymon Kozioł, Hanna Kulczycka i Oliwier Olczuk, za nimi uplasowali się: Natalia Tokarzewska, Paweł Jung, Martyna Wolanin, Miłosz Kudyba, Gabriel Turewicz, Marika Piwowar i Tobiasz Grzywaczewski, a ostatnie lokaty na podium zajęli: Hanna Kowalczyk, Błażej Koziej, Mikołaj Kołodziej, Maria Szadkowska, Lena Węgielska, Ada Wołoszczuk, Amelia Małek, Kuba Jagiełło, Pola Żórawska i Antoni Sidorczak. **W rzucie piłeczką palantową** najlepiej spisali się: Natalia Strojna, Jakub Kowalczuk, Anna Nowosad, Hubert Czarnecki, Maja Dolińska i Jakub Łobejko, na drugich miejscach znaleźli się: Sylwia Lubaś, Szymon Zarzycki, Karina Koziagóra, Łukasz Misiura, Eliza Mękalska i Tobiasz Grzywaczewski, z kolei na trzecich: Ada Szlichtyng, Paweł Jung, Magdalena Dąbrowska, Oliwier Bańkowski, Anhelina Klosovska, Jakub Dzierzbicki i Eryk Bechta. Najwyższy stopień podium **w skoku wzwyż** zajęli Oliwia Kuźmicz, Gabriel Fedorowicz i Zuzanna Tomasik, a drugi Alicja Maj i Michał Garbal. **W pchnięciu kulą** niepokonani byli Oliwia Najdek i Jan Nafalski, za nimi znaleźli się Klaudia Czarnecka, Michał Zańsko i Szymon Jarzynowski, a podium zamknęli Lidia Kolenda i Jakub Czułowski.

Kolejne zawody odbędą się 21 i 23 maja, natomiast miejski finał Czwartków Lekkoatletycznych zaplanowany jest na 28 maja. **MP**

Krasnostawianki znów na podium

TANIEC Kolejne trofea zasiliły dorobek reprezentantek Freak Dance Academy po ich starcie w turnieju tańca nowoczesnego „Roztańczony Stary Zamość". W zmaganiach wzięły udział grupy początkowe i średniozaawansowane.

W kategorii Disco Dance Debiuty (dla dzieci i juniorów) pierwsze miejsce zajęła formacja Mini Freak Densiaki, drugie Freak Densiaki, a trzecie Freak Dance Fresh. W kategorii Disco Dance Open drugą lokatę wytańczyły formacje Freak Dance Diamonds oraz Freak Dance Crystals. Tancerki stawały na podium również indywidualnie. Złoty medal zdobyły: **Natalia Sałamacha**, **Gabriela Ćwir** i **Ada Kowalska**, a brązowy **Łucja Filipczak**. **MP**

Powalczą o puchar wójta

SZACHY 25 maja w Szkole Podstawowej w Żółkiewce rozegrany zostanie XI Otwarty Turniej Szachowy. Stawką zmagań jest Puchar Wójta Gminy Żółkiewka.

fot. freepik

Rywalizacja będzie podzielona na trzy grupy wiekowe: juniorzy młodsi (roczniki 2011 i młodsi), juniorzy starsi (roczniki 2007-2012), a także seniorzy (roczniki 2006 r. i starsze).

Zawody zostaną rozegrane w systemie szwajcarskim na dystansie dziewięciu rund i w tempie 10 minut + pięć sekund za każy ruch. Dla najlepszych w poszczególnych kategoriach przewidziane są puchary, dyplomy i nagrody rzeczowe.

Udział w turnieju jest bezpłatny, a zapisy są prowadzone przez stronę internetową chessarbiter.com. **MP**

eprasa.pl 1a80d20dab

Nasi triumfują w Łabuniach

KARATE Reprezentanci Chełmskiej Szkoły Karate Kyokushin Satori oraz Klubu Karate Kyokushin Kanku w Chełmie wrócili z licznymi trofeami z Ogólnopolskiego Turnieju Karate Kyokushin o Puchar Wójta Gminy Łabunie i z Mistrzostw Województwa Lubelskiego Młodzików i Juniorów Młodszych. Początek maja minął im jednak nie tylko na udziale w tym zmaganiach.

Karatecy Satori, którzy w tych zawodach wystąpili w tzw. drugim składzie, wrócili z Łabuń z 12 pucharami. **Fabian Nafalski** nie miał sobie równych w kata, jak i w kumite, dzięki czemu zajął pierwsze miejsce i sięgnął po tytuł Mistrza Województwa Lubelskiego. Z takim samym mianem i złotym medalem w kumite wrócił do Chełma **Mateusz Hurko**. Do dorobku klubu brąz w kata dołożyła **Zofia Wasiuk**, natomiast w kumite drugie miejsca zajęli: **Blanka Radomska**, **Adam Ossoliński**, **Kacper Krukowski**, **Szymon Grabowski** i **Davyd Babiak**, zaś trzecie **Maria Wójtowicz**, **Michał Łatka** i **Miłosz Głaz**. Obecnie reprezentanci Chełmskiej Szkoły Karate Kyokushin Satori przygotowują się do mistrzostw Europy, które odbędą się w bułgarskiej Warnie 18 maja.

- Bezpośrednio po turnieju w Łabuniach, wraz z sensei **Beatą Nafalską**, udaliśmy się do Dworku Jabłonna, gdzie odbyła się konferencja szkoleniowa poświęcona zasadom sędziowania - mówi prezes chełmskiej Satori sensei **Bartłomiej Zakrzewski** (3 dan). - Panele tematyczne i prowadzone tam zajęcia, podczas których zostały omówione zasady obowiązujące w kata i w kumite, a także przyznawania punktów i kar dla zawodników, dały duże pole do dyskusji.

Reprezentanci Satori

Reprezentanci Kanku

W turnieju w Łabuniach bardzo dobrze spisali się również wychowankowie Klubu Karate Kyokushin Kanku w Chełmie, którzy stawali na podium 11 razy. Złoto i tytuły mistrzowskie w kumite zdobyli **Estera Szopa** oraz **Jevhenii Kovalchuk**. Po srebro w tej samej kategorii sięgnęli: **Maja Gorzała**, **Myroslav Kovalchuk** i **Davyd Kovalchuk**, zaś w kata **Marcel Rojek**. Do tego trzecie lokaty podium dołożyli David Kovalchuk, **Lena Kulbicka**, **Jakub Kulbicki** i **Barbara Śliwińska**. Jednym z sędziów maty był sensei **Szymon Pawłowski** (1 dan), a zawodników prowadził sensei **Waldemar Kozioł** (4 Dan). Ten występ karateków chełmskiego Kanku poprzedził obóz szkoleniowy Polesie Camp zorganizowany w Woli Uhruskiej, w którym wzięło udział 20 osób.

- Poza treningami, które odbywały się w hali i na świeżym powietrzu, mieliśmy również inne atrakcje, w tym m.in. wejście na wieżę widokową czy odwiedziny w placówce Straży Granicznej - dodaje sensei Waldemar Kozioł. **MP**

XXXII Bieg z okazji rocznicy Konstytucji 3 Maja

KRASNYSTAW 6 maja na boiskach treningowych w Krasnymstawie odbyły się coroczne Biegi Przełajowe z okazji rocznicy Konstytucji 3 Maja, organizowane przez Miejski Ośrodek Sportu i Rekreacji.

Udział w nich wzięło 215 zawodników z Publicznej Szkoły Podstawowej nr 4 im. Jana Pawła II, Publicznej Szkoły Podstawowej nr 5 im. Orląt Lwowskich, Zespołu nr 3 Przedszkola i Szkoły Podstawowej im. Stanisława Konarskiego, Zespołu Szkół nr 1 im. Tadeusza Kościuszki, Zespołu Szkół nr 2 im. Bartosza Głowackiego oraz Szkoły Podstawowej im. Jana III Sobieskiego w Gorzkowie i Szkoły Podstawowej im. Juliusza Słowackiego w Małochwieju Dużym.

Najlepsi zawodnicy otrzymali medale, nagrody rzeczowe i pamiątkowe dyplomy, a najwyżej punktowane szkoły dyplomy i puchary. Wręczyli je **Tomasz Żerebiec**, dyrektor MOSiR oraz **Wioletta Łukaszczyk** i **Ewelina Nowicka-Sidor**, przedstawicielki Urzędu Miasta Krasnystaw.

Wyniki prezentują się następująco:

SZKOŁY PODSTAWOWE

Rocznik 2013 i młodsze (dziewczęta) – 600 m: I miejsce **Iga Smyk** (SP Gorzków), II miejsce **Marta Stępień** (SP Gorzków), III miejsce **Iga Stefańczyk** (PSP nr 4 Krasnystaw), IV miejsce **Julia Wentczuk** (PSP nr 5 Krasnystaw), V miejsce **Amelia Garbal** (PSP nr 4 Krasnystaw), VI miejsce **Hanna Panas** (PSP nr 4 Krasnystaw).

Rocznik 2013 i młodsi (chłopcy) – 600 m: I miejsce **Marcel Bil** (PSP nr 4 Krasnystaw), II miejsce **Dominik Mazur** (SP Gorzków), III miejsce **Jakub Korszla** (PSP nr 4 Krasnystaw), IV miejsce **Michał Darnia** (PSP nr 5 Krasnystaw), V miejsce **Damian Bereza** (PSP nr 4 Krasnystaw), VI miejsce **Sebastian Sąsiadek** (PSP nr 4 Krasnystaw).

Rocznik 2012-2011 (dziewczęta) – 600 m: I miejsce **Roksana Barańska** (SP Małochwiej Duży), II miejsce **Lena Jakóbiec** (SP nr 3 Krasnystaw), III miejsce **Kamila Stacharska** (PSP nr 4 Krasnystaw), IV miejsce **Dominika Wysocka** (PSP nr 4 Krasnystaw), V miejsce **Lena Dębska** (PSP nr 5 Krasnystaw), VI miejsce **Zuzanna Telejko** (SP Gorzków).

Rocznik 2012-2011 (chłopcy) – 600 m: I miejsce **Franciszek Żuławski** (SP Gorzków), II miejsce **Wiktor Gułaś** (PSP nr 4 Krasnystaw), III miejsce **Krzysztof Kielecki** (SP Gorzków), IV miejsce **Jakub Kulik** (PSP nr 5 Krasnystaw), V miejsce **Ksawery Padziński** (SP Gorzków), VI miejsce **Natan Szafraniec** (SP Małochwiej Duży).

Rocznik 2010-2009 (dziewczęta) – 1000 m: I miejsce **Natalia Barańska** (SP Małochwiej Duży), II miejsce **Michalina Olech** (SP Gorzków), III miejsce **Pola Guz** (SP Gorzków), IV miejsce **Iza Kozłowska** (PSP nr 4 Krasnystaw), V miejsce **Wiktoria Wróbel** (PSP nr 4 Krasnystaw), VI miejsce **Dominika Chruściel** (PSP nr 4 Krasnystaw).

Rocznik 2010-2009 (chłopcy) – 1000 m: I miejsce **Filip Piotrowski** (SP Małochwiej Duży), II miejsce **Oskar Konofał** (SP Gorzków), III miejsce **Karol Dziedzic** (SP nr 3 Krasnystaw), IV miejsce **Filip Stawski** (SP Gorzków), V miejsce **Wiktor Droździel** (PSP nr 4 Krasnystaw), VI miejsce **Marcel Weremczuk** (PSP nr 4 Krasnystaw).

SZKOŁY PONADPODSTAWOWE

Rocznik 2007-2008 (chłopcy) – 1200 m: I miejsce **Adam Alseben (**ZS nr 1 Krasnystaw), II miejsce **Jakub Woźnica** (ZS nr 1 Krasnystaw), III miejsce **Adrian Traczyński** (ZS nr 2 Krasnystaw), IV miejsce **Patryk Mazurek** (ZS nr 1 Krasnystaw), V miejsce **Szymon Berbeć** (ZS nr 1 Krasnystaw).

Rocznik 2006-2004 (dziewczęta) – 1200 m: I miejsce **Oliwia Sysa** (ZS nr 1 Krasnystaw), II miejsce **Agata Urbańska** (ZS nr 1 Krasnystaw).

Rocznik 2006-2004 (chłopcy) – 1200 m: I miejsce **Mateusz Pachuta** (ZS nr 2 Krasnystaw).

Klasyfikację szkół podstawowych wygrała Publiczna Szkoła Podstawowa nr 4 w Krasnymstawie przed Szkołą Podstawową w Gorzkowie, Publiczną Szkołą Podstawową nr 5 w Krasnymstawie, Zespołem nr 3 Przedszkola i Szkoły Podstawowej w Krasnymstawie oraz Szkołą Podstawową w Małochwieju Dużym.

Wśród szkół ponadpodstawowych pierwsze miejsce przyznano ZS nr 1 w Krasnymstawie, a II zdobył ZS nr 2 w Krasnymstawie. **AK**

eprasa.pl 1a80d20dab

SPRZEDAM GRUNTY:

1. Strupin Duży, działka rolna nr 166/1, powierzchnia 38 a, cena – 32000 zł
2. Mołodutyn, działka rolna nr 51, 52, 135/1, powierzchnia 62 a, cena - 35000 zł
3. Anusin/Lipówki, działka rolna nr 22, 617, 618, 650, powierzchnia 75 a, cena - 25000 zł
4. Ostrów Kolonia, działka rolna nr 414, powierzchnia 10 a, cena – 7000 zł
5. Henrysin, działka rolna 152, 153, powierzchnia 1.27 ha, cena – 155000 zł
6. Kol. Okopy, powierzchnia 1.12 ha, cena – 180000 zł
7. Chełm (Bieławin), działka 248, powierzchnia 17 a, cena – 65000 zł

Bliższe informacje pod nr 786 879 777

8024

MOTORYZACJA

SAMOCHODY KUPNO

SKUP AUT, GOTÓWKA, TRANSPORT. Tel. 794 564 080.

Audi 80, kombi, z gazem. Tel. 518 456 567.

SAMOCHODY SPRZEDAŻ

Fiat uno, 1,0 benzyna, 1993 r., zabytek, zarejestrowany, ubezpieczony, ważny przegląd, szary metalik. Tel. 784 195 660.

Sprzedam. Toyota corolla 1.4 benzyna, stan dobry, c. 5250 zł. Tel. 503 015 642.

Sprzedam. Toyota yaris, 2015 rok, 1.0 benzyna; ford fiesta 2018 rok, 1.1 benzyna, pierwszy właściciel. Tel. 661 665 231.

Sprzedam. Renault thalia 1.4 benzyna, przebieg 156 300 km, rok produkcji 2003, dwa komplety kół. Tel. 691 308 955.

Audi a4 b8, 2011 r., 136 KM, 2.0 diesel, pierwszy właściciel w Polsce, stan bdb., c. 33 900 zł. Tel. 887 788 941.

Opel astra III H, 1.6, kombi, 2012 r., z salonu, 207 000 km, c. 27 000 zł. Tel. 602 469 322.

Opel astra 2/g, 1.6 benzyna, gaz, 16 v, 1999 r., sprawny, opłacony, stan dobry, c. 4 000 zł do uzg. Tel. 577 967 757.

Renault twingo, 1,2 benzyna, czerwony, 2009 r., c. 8 000 zł. Tel. 518 929 340.

Sprzedam. Citroen C5, 2002 r., 1.8 benzyna, kombi, grafitowy, nowy akumulator, nowe opony wielosezonowe. Tel. 518 935 177.

Sprzedam Opel vectra, 2006 rok, kombi, diesel, automat, c. 7350 zł. Tel. 530 701 097.

Subaru forester, 2016 r., diesel. Tel. 789 244 885.

Kia carens 2008 r., 201 000 km, pełna opcja, oryginał, skóra, 14 900 zł. Tel. 692 447 438.

Toyota corolla, 1,4 benzyna, stan dobry, 2000 r., c. 5099 zł - do negocjacji. Tel. 503 015 642.

Sprzedam. Ford fiesta 1,2, benzyna, klimatyzacja, 2009 rok, alufelgi, stan idealny. Tel. 509 063 790.

MOTOCYKLE I QUADY

Sprzedam. Skuter inwalidzki, mało używany, na 4 kołach. Tel. 508 902 438.

MOTORYZACYJNE INNE

Sprzedam. 4 koła zimowe 5x110, 205x55x16, ET37, 2 opony 175x65x14, łańcuch na koła 14-15. Tel. 691 308 955.

Skup katalizatorów. Tel. 509 529 093.

Sprzedam. Części do lanosa 1,4-1,5, c. od 20 zł. Tel. 507 345 845.

Sprzedam. Router 5.0, 2011 rok, ubezpieczony, do remontu. Tel. 576 138 616.

NIERUCHOMOŚCI

DOMY

Sprzedam. Dom jednorodzinny, parterowy - 120 mkw., podpiwniczony, działka - 5,5 ara, wszystkie media. Tel. 691 308 955.

Sprzedam. Dom - 80 mkw., działka 582 mkw., piętrowy, nowy, wykończony, ogrzewanie gazowe, c. 629 000 zł. Tel. 691 317 117.

ZAKUPIĘ:

MIESZKANIE DOM GRUNT

RÓWNIEŻ UDZIAŁY, NIEUREGULOWANY STAN PRAWNY, ITP.

511 218 024

7073

Sprzedam. Dom w Józefinie - 115 mkw., ładny, 2012 rok, działka - 22 a. Tel. 515 959 229.

Sprzedam. Nowoczesny dom w Józefinie - 115 mkw., z 2012 roku. Tel. 502 225 587.

Dom parterowy murowany 80 mkw., położony na skraju lasu, działka 900 mkw., dobry dojazd, okolice Dubienki, cena 79 000 zł. Tel. 601 169 899.

Sprzedam. Dom do remontu w Sawinie, murowany, budynek gospodarczy, piwnica, sad, działka - 36 a. Tel. 504 332 887.

Sprzedam. Dom murowany - 64 mkw., 3 pokoje, kuchnia, łazienka, działka - 12 arów, budynek gospodarczy - 43 mkw., 2 km od Chełma, c. 450 000 zł. Tel. 608 299 849.

Sprzedam. Dom murowany, budynki gospodarcze, 3 garaże, góra użytkowa, z windą przemysłową, w Pokrówce koło Chełma. Tel. 782 673 776.

MIESZKANIA

Sprzedam. Mieszkanie - 48 mkw., 1 piętro, 2 pokoje, ul. Hrubieszowska, c. 219 000 zł. Tel. 518 144 911.

Mieszkanie do wynajęcia - 37 mkw., ul. Połaniecka, umeblowane. Tel. 508 514 080.

Wynajmę. Niekrępującą stancję dla mężczyzny, (pracujący, emeryt). Tel. 793 470 676.

Sprzedam. Mieszkanie w kamienicy, bezczynszowe - 49 mkw., 1 piętro,ul. Siedlecka c. 145 000 zł. Tel. 509 675 850.

Wynajmę. Oficyna - 30 mkw., os. Rejowiecka, dla osoby pracującej lub emerytów, c. 800 zł. Tel. 792 536 135.

Sprzedam. Mieszkanie przy ul. Szymanowskiego, 2 pokoje, parter, po remoncie. Tel. 507 982 778.

Wynajmę. Pokój dla 2 osób, ul. Lotnicza. Tel. 507 982 778.

Sprzedam. Mieszkanie - 32 mkw., przy ul. Siedleckiej. Tel. 507 982 778.

Sprzedam. Mieszkanie w bloku, z garażem, 2 piętro, 29 mkw., Politówka, gm. Leśniowice, c. 100 000 zł. Tel. 504 862 941.

Sprzedam. Mieszkanie na Dyrekcji Dolnej - 50,31 mkw., 2 pokoje, c. 260 000 zł. Tel. 502 397 012.

Sprzedam. Mieszkanie - 62 mkw., III p., strych, piwnica, blisko żłobek, przedszkole, szkoła, wspólnota. Tel. 605 994 808.

Sprzedam. Mieszkanie - 50 mkw., na ul. Siedleckiej, do remontu. Tel. 508 102 480.

Stancja dla jednej osoby pracującej lub uczącej się, dostęp do kuchni, lodówki, łazienki, ul. Wolności. Tel. 735 049 472.

Kupię mieszkanie do remontu w Chełmie. Tel. 507 982 778.

Kupię mieszkanie do 450 000 zł, dowolna ulica. Tel. 502 107 221.

Sprzedam. M-3 - 42 mkw., dwa pokoje, osiedle Bazylany, pilne. Tel. 608 065 770.

M-4, 63 mkw., 3 piętro, do zamieszkania, Chełm, ul. Połaniecka. Cena 320 000 zł. Tel. 696 443 822.

Wynajmę. Pokój, kuchnia, prysznic, dla osoby pracującej. Tel. 608 420 470.

Sprzedam. Mieszkanie na parterze - 41 mkw., 2 pokoje, ul. Małachowskiego. Tel. 502 107 221.

Przewóz osób i paczek

Wyjazdy z Polski: wtorek i piątek
Powroty do Polski: środa i sobota
Przemek
Holandia, Belgia, Niemcy, Polska
+48 665 372 558
+32 488 244 817
/busprzemek

4160

Wynajmę kawalerkę na ul. Piłsudskiego, parter, od 1.05.2024, c. 800 zł. Tel. 500 799 885.

Sprzedam. Piękne mieszkanie - 53 mkw., 2 pokoje, ul. Obłońska. Tel. 502 225 587.

Sprzedam. Mieszkanie, 2 pokoje, parter, osiedle Bazylany. Tel. 572 472 833.

Sprzedam. Mieszkanie, 2 pokoje, ul. Siedlecka, 43 mkw., c. 185 000 zł. Tel. 515 959 229.

Sprzedam. Mieszkanie, 3 piętro, ul. Wirskiego, c. 253 000 zł. Tel. 507 982 778.

Mieszkanie. Parter, 2 pokoje, ul. Szymanowskiego, po remoncie. Tel. 608 065 770.

Sprzedam. Kawalerka - 38 mkw., parter, ul. Piłsudskiego, c.175 000 zł. Tel. 507 982 778.

Sprzedam. Mieszkanie - 58 mkw., 3 pokoje, 3 piętro, przy ul. Synów Pułku. Tel. 572 472 833.

Sprzedam. Mieszkanie przy ul. Szymanowskiego - 82 mkw., po remoncie. Tel. 502 107 221.

LOKALE

Wynajmę. Ostatnie 100 mkw., na I p., ul. Lwowska 33, w nowo wybudowanym budynku samowystarczalnym. Tel. 504 266 444.

Lokal użytkowy po generalnym remoncie i adaptacji na gabinety lekarskie i fizjoterapii – parter 192 mkw. + podpiwniczenie 128 mkw. (wysokość 2,55 m). Dwa wejścia do budynku, Chełm. Cena 950 000 zł netto. Tel. 601 169 899.

DZIAŁKI

Sprzedam. Działki budowlane, woda, prąd, gaz, Okszów, ul. Makowa. Tel. 691 641 561.

Odstąpię. Działka ogrodnicza Relax, między wiaduktem a PKP, przy ul. Żabiej, c. 5 000 zł. Tel. 602 469 322.

Sprzedam. Działka rolna przy szosie - 1,5 ha, Kurmanów 2. Tel. 504 519 992.

Sprzedam. Działka budowlana - 22 a, prąd, woda, kanalizacja, Ruda-Huta. Tel. 887 582 799.

Sprzedam. Działka budowlana - 12.5 a, Depułtycze Królewskie, 6 km od Chełma, spokojna okolica. Tel. 782 673 776.

Sprzedam. Działka rolna - 1,5 ha, przy szosie, Kurmanów. Tel. 504 519 992.

Sprzedam. Działka rolna - 27 a, Strupin Mały, c. 22 000 zł. Tel. 505 468 817.

Odstąpię. Działka ogrodnicza z domkiem, Relax, między wiaduktem a PKP, przy ul. Żabiej, c. 5 000 zł. Tel. 602 469 322.

Sprzedam Działka budowlana - 11,33 ara, wszystkie media, Siedliszcze. Tel. 572 730 052.

Sprzedam. Działka budowlana, wszystkie media, 12 arów, Rejowiec Fabryczny. Tel. 572 730 052.

SCHODY, PODŁOGI, PARAPETY, BLATY, STOŁY, SZTACHETY, DESKI ELEWACYJNE, KANTÓWKI, LISTWY WYKOŃCZENIOWE

PRODUCENT tel.609 413 767

4997

Sprzedam. Działka ogrodowa z domkiem, ogrodzona, zagospodarowana, c. 10 000 zł. Tel. 691 646 581.

Sprzedam. 3 działki budowlane: 1600, 2000, 2350 mkw., prąd, woda, doskonały dojazd, Stołpie - Tytusin, c. 30-35 zł/mkw. Tel. 606 538 523.

NIERUCHOMOŚCI INNE

Garaż przy ul. Wojsławickiej w Chełmie, 18 mkw., c. 63 000 zł. Tel. 790 804 298.

Sprzedam. Siedlisko Helenów - 5,70 ha, gmina Wierzbica, dom, obora, garaż, c. 250 000 zł. Tel. 504 666 719.

USŁUGI

Chemia, matematyka, fizyka - korepetycje. Tel. 661 119 284.

Piaskowanie, dojazd do klienta. Tel. 501 606 240.

Transport, przeprowadzki, utylizacja gruzu, mebli, sprzątanie posesji i działek. Tel. 667 666 679.

Termomodernizacje i docieplenia, tynki cementowo-wapienne. Tel. 730 658 803.

MALOWANIE DACHÓW. Tel. 516 964 592 .

PIWNICE OGRODOWE
BUNKRY ▪ SZAMBA

- Sprzedaż
- Transport
- Montaż
- Kompleksowe roboty ziemne

Zbiorniki na wodę deszczową

Piwnice ogrodowe typu „Loch”

Szamba
zbiorniki 5, 10, 12, 15 tysięcy litrów

Produkt zastrzeżony

www.nor-kam.pl
tel. 604 258 380

7107

eprasa.pl 1a80d20dab

PIASEK budowlany
PIASEK do mixokreta
ZIEMIA ogrodowa
ŻWIRY budowlane
KRUSZYWA ogrodowe
KRUSZYWO drogowe
TRANSPORT WYWROTKAMI
• do 5 T • do 10 T • do 20 T • do 25 T
PPHU Szymański
Chełm, Kolejowa 45A
510 67 13 14
3810

TOP-BUD
Dom pod klucz!
Posadzki (mixokretem)
Tynki (każdy rodzaj)
docieplenia (zewnetrzne, wewnętrzne)
wykończenie wnętrz
tel. 602 652 247
8732

P.K. TRANS
KOMPLEKSOWE PRZEPROWADZKI
TRANSPORT
TEL: 500-152-192
1629

MALOWANIE DACHÓW. Tel. 604 217 219

Studnie głębinowe, pompy ciepła, ODWIERTY. Tel. 663 735 135. Tel. 663 735 235.

Glazura, terakota. Tel. 727 675 788.

Wykonam masaże. Tel. 570 123 254.

Usługi: hydraulika, kostka brukowa, murowanie, docieplenia, malowanie elewacji, gładzie, parkiety, terakota, glazura. Tel. 667 666 679.

Budowa domów, dachy, remonty, łazienki, hydraulika, elektryka, poddasza, dachy - mycie i malowanie, elewacje, ogrodzenia. Tel. 507 295 530.

Cyklinowanie bezpyłowe, parkiety, panele. Tel. 602 324 113.

• Filmy promocyjne • Reklamy TV
• Filmy eventowe • Teledyski
Ale Kręcę
Gaweł Józefczuk
„Europejski Fundusz Rolny na rzecz Rozwoju Obszarów Wiejskich: Europa inwestująca w obszary wiejskie"

Ale Kręcę Produkcja materiałów audiowizualnych www.alekrece.pl.

ROLNICTWO

MASZYNY

Sprzedam. Śrutownik, wirówka do mleka, zawiasy do bram drewnianych. Tel. 787 498 304.

Kupię prasy kostkujące rolujące, kombajny zbożowe, ziemniaczane, agregaty, przyczepy, kosiarki, ciągniki małe 4x4, trolla, kopaczkę, ładowarki. Tel. 574 651 542.

ZWIERZĘTA

Sprzedam. Drób odhodowany, kurki, koguty, brojlery, kaczki i perliczki, gęsi, Wereszcze Duże, 600 589 786. Tel. 793 012 567.

Cielęta mięsne, od dwóch tygodni do starterów, 517 055 016

Kupię bydło w każdej kondycji, pourazowe, 795 227 321

PRACA W NIEMCZECH
OPIEKA NAD OSOBAMI STARSZYMI
adjo
• Legalna i bezpieczna praca na terenie Niemiec
• Atrakcyjne wynagrodzenie ustalone indywidualne od każdej umowy
• Zwrot kosztów podróży
• Karta ubezpieczenia zdrowotnego EKUZ i formularz A1
• Stały kontakt z koordynatorem
ADJO Sp. z o.o. S.K.
ul. Lubelska 52
22-100 Chełm
tel: +48 82 569 84 79
+48 519 084 034
e-mail: biuro@adjo.pl

Domy z drewna, technologia kanadyjska, szwedzka. Tel. 507 295 530.

Anteny TV, satelitarne, dekodery, usługi od a do z. Tel. 665 670 947.

Malarz pokojowy, dobre ceny, szybki termin. Tel. 669 540 010.

Tynki cement-gips, posadzki z mixokreta. Tel. 501 145 125.

Malowanie mieszkań. Tel. 517 423 802.

Usługi remontowo-budowlane, wykończeniowe, remonty domów mieszkań. Tel. 500 606 193.

Kupię wszystkie ciągniki, ładowarki, prasy, przyczepy, kombajny, maszyny, także uszkodzone. Tel. 665 207 084.

Sprzedam. Siewnik do buraków, wał gumowy 3 m, φ 50 cm, wóz paszowy, poziomy, siewnik nawozowy amazon. Tel. 609 093 356.

Sprzedam. Kombajn ziemniaczany „Karlik", 1987 r., sprawny, c. 6 000 zł. Tel. 825 718 094.

Sprzedam. Siewnik pneumatyczny do kukurydzy i buraków Omega, 6-grzędowy, c. 5500 zł. Tel. 605 055 521.

Sprzedam. Waga - 1 t, metalowa, możliwość ważenia zwierząt, c. 1 200 zł. Tel. 605 055 521.

INNE

Sprzedam. Miód z własnej pasieki. Tel. 603 583 234.

Sprzedam. Orzechy włoskie całe, c.3 zł/kg. Tel. 507 920 046.

Sprzedam. Jęczmień, cena do uzgodnienia. Tel. 798 020 026.

Gryka, dzwonić po 16:00. Tel. 511 939 915 .

PRACA

DAM PRACĘ

Przyjmę do pracy murarzy, tynkarzy z doświadczeniem lub do przyuczenia, Tel. 730 658 803.

Zatrudnię tynkarzy. Tel. 501 145 125.

Zatrudnię w wakacje nad Jeziorem Białym osobę wydającą posiłki. Zapewniam nocleg i wyżywienie, zarobki 6-7 tysięcy złotych. Tel. 602 100 201.

Zatrudnię w wakacje nad Jeziorem Białym młodzieńca do prac porządkowych, zapewniam nocleg i wyżywienie, zarobki 5 000 zł. Tel. 602 100 201.

Dam pracę mężczyźnie lub dwóm. Zakwaterowanie i wyżywienie. Tel. 510 352 315.

Zatrudnię osobę do sprzątania obiektu wypoczynkowego w Okunince, na okres wakacyjny, najlepiej osobę mieszkającą w okolicy. Tel. 511 218 024

SZUKAM PRACY

Informatyk, serwisant z wyższym wykształceniem, wieloletnim doświadczeniem, szuka pracy. Tel. 570 701 051.

Szukam pracy na farmie drobiu, z mieszkaniem. Tel. 538 281 052.

Murarz, tynkarz, docieplenio-wiec, wszelkie prace budowlane. Tel. 511 681 542.

Koszenie trawy kosą spalinową, wycinka zakrzaczeń, wrzucanie węgla, inne prace. Tel. 666 735 590.

Cięcie drewna, rąbanie, sprzątanie domu, koszenie, wrzucanie węgla. Tel. 608 109 567.

Remonty, wykończenia wnętrz, płytki, gładź, malowanie, wszelkie prace budowlane, profesjonalnie, rabaty. Tel. 696 875 633.

Mycie okien, zakupy, sprzątanie. Tel. 519 700 179.

Mycie okien, sprzątanie, wszelkie prace domowe, c. 26 zł/h. Tel. 732 346 662.

Szukam pracy w fermie drobiu lub w hodowli bydła mięsnego, z mieszkaniem. Tel. 570 763 622.

Glebogryzarka 165 cm Grudziądz, siewnik Poznaniak z dociskiem lei, kosiarka Słupsk 165 cm, pług 2- i 3-skibowy Grudziądz. Tel. 511 567 355.

Poszukuję pracy fizycznej, koszenie, cięcie, rąbanie drewna lub inne, pilne. Tel. 453 505 297.

Szukam pracy fizycznej, sprzątanie, rozbiórki budowlane, pilne. Tel. 510 505 297.

DOM I OGRÓD

MEBLE

Sprzedam. Szafa 3-drzwiowa, z szufladami, z lat 50. Tel. 781 175 171.

Sprzedam. Wersalka po renowacji, nowy materiał, gąbka, sprężyny, c. 650 zł. Tel. 507 841 669.

Sprzedam. 2 fotele, jasnoszare, metalowe nogi. Tel. 510 124 902.

Łóżko o wym.: 90x200, wys. 60 cm, materac 20 cm, średnio twardy, mało używane, odrębny top materac z gąbki 7 cm. Tel. 605 963 913.

Sprzedam. Kanapa jasna, szafa dwudrzwiowa, trzydrzwiowa, stan super, c. 65 zł/sztuka. Tel. 533 490 007.

Sprzedam. Wersalka po renowacji, jak nowa, możliwy transport, c. 650 zł. Tel. 507 841 669.

OGRÓD

Sprzedam. Kosy spalinowe stihl: fs 240, fs 260, głowice, żyłka, c. do uzg. Tel. 577 677 441.

Sprzedam. Działka w ROD Malwa - 4,8 a, ul. Bursztynowa, c. 7500 zł. Tel. 696 068 855.

ZDROWIE I URODA

Sprzedam. Materac wibracyjny do masażu kręgosłupa, c. 500 zł. Tel. 505 564 306.

Sprzedam. Rower rehabilitacyjny, c. 150 zł. Tel. 667 971 758.

Sprzedam. Rower „damka", aluminium, koła 28, stan dobry. Tel. 517 740 050.

Sprzedam. Kijki do nordic walking. Tel. 505 564 306.

BUDOWLANE

Sprzedam. Koparko-ładowarka New Holland LB115B, 2006 rok, na wysokich kołach, silnik po remoncie, c. 100 000 zł. Tel. 605 055 521.

Sprzedam. Słoneczny podgrzewacz wody, solarny, do domu jednorodzinnego. Tel. 605 055 521.

MATRYMONIALNE

Szukam kobiety bez nałogów, do miłego spędzania czasu. Mam 52 lata. Tel. 570 763 622.

TURYSTYKA

Krynica Morska – maj od 1249 zł/os., czerwiec od 1649 zł/os., lipiec od 1599 zł / os., sierpień od 1699 zł/os., wrzesień od 1549 zł/os., październik od 1199 zł/os. i inne www.owjantar.pl, (55) 247-60-30. Tel. 534 244 044..

SKUP KONI I BYDŁA
w każdej kondycji

Szybka płatność dwa dni
517 055 016, 506 385 510
L2639

Stegna – 8 dni – maj od 1099 zł/os., czerwiec od 1399 zł/os., lipiec od 1349 zł/os., sierpień od 1349 zł/os., wrzesień od 1199 zł/os. www.owcubex.pl, WWW.WCZASY-SENIOR.PL Tel. (55) 247-83-47..

RÓŻNE

Poszukuję świadków zdarzenia, napaści przy użyciu gazu w miejscowości Rejowiec Osada, naprzeciwko CPN Darex, w dniu 16.12.2020, około godz. 15.00. Dyskrecja gwarantowana. Tel. 572 730 052.

Pomogę posprzątać piwnicę, garaż. Tel. 514 844 622.

Sprzedam. Brony 5, rusztowanie na wóz, płużek konny, zamrażarka, lodówka, drzwi balkonowe drewniane. Tel. 825 671 549.

Odbiorę złom własnym transportem. Tel. 509 063 790.

Sprzedam. Walizki tekturowe, zegarki damskie, żelazka z lat 50. Tel. 504 377 961.

Przewiozę różne rzeczy, własny transport. Tel. 509 063 790.

Sprzedam. Przyczepa, opryskiwacz 1000 l, łubin. Tel. 600 990 899.

Skupujemy motocykle, antyki, starocie i pamiątki z PRL. Tel. 698 693 846.

Sprzedam gotowy projekt o symbolu „Z64" - wersja lustrzana, pracowni Z500 - dom parterowy 83 mkw., z garażem 28 mkw. Cena 999 zł. Tel. 605 963 913.

Przewiozę osobę na wózku inwalidzkim. Tel. 507 028 761.

USŁUGI KOMINIARSKIE
• SPRAWDZANIE
• CZYSZCZENIE
• UDRAŻNIANIE PRZEWODÓW:
› KOMINOWYCH
› WENTYLACYJNYCH
• PRZEGLĄDY OKRESOWE
tel. 501 145 125
5903

WYNAJEM AUTOKARÓW TURYSTYCZNYCH
Leszek Kaluźniak tel. 509 72 73 71
KORONA
Chełm ul. Lwowska 24A
7967

ŚNIEŻNE POGOTOWIE
USŁUGI ZWYŻKĄ
OFERUJEMY
ODŚNIEŻANIE DACHÓW I POSESJI
SKUWANIE LODU
WYCINKA DRZEW
KOSZENIE TRAWNIKÓW
PRACE MALARSKO BUDOWLANE
MYCIE I ODGRZYBIANIE ELEWACJI
MALOWANIE DACHÓW
UP MAX
790 332 224
www.maxup.pl
kontakt@maxup.pl

eprasa.pl 1a80d20dab

PROFESJONALIŚCI W NIERUCHOMOŚCIACH I KREDYTACH
Chcesz SPRZEDAĆ lub KUPIĆ MIESZKANIE, DOM, a może DZIAŁKĘ?
ZRÓB TO Z NAMI!
Zadzwoń aby dowiedzieć się więcej!
PÓŁNOC NIERUCHOMOŚCI
Darmowa konsultacja na temat twojej nieruchomości

Patrycja Szmagalska 518 524 828

Jonatan Urban 885 851 148

Sylwia Wasyluk 669 494 034

WAKACJE KREDYTOWE BĘDĄ PRZEDŁUŻONE

Prezydent Andrzej Duda podpisał ustawę przedłużającą wakacje kredytowe w 2024 r. Z poślizgiem, ale wejdzie w życie.

fot. iStock

– Czekam na to, czekam – mówi **Michał**, z którym rozmawialiśmy tuż przed podpisaniem ustawy. Sześć lat temu Michał wprowadził się z rodziną do nowego domu. A to, na co teraz czeka, to wakacje kredytowe. – Z kredytu zostało do spłaty jakieś 200 tys. zł na 19 lat. Rata w czasie inflacji i podnoszenia stóp procentowych urosła z ok. 1900 do 2900 zł. I dlatego wakacje okazały się dla nas pomocą. Liczyłem, że będą też w tym roku, ale musieliśmy trochę poczekać – opowiada mężczyzna.

Są zmiany

Wakacje kredytowe to rozwiązanie wprowadzone w 2022 roku. Program wygasł z końcem 2023, ale nowy rząd obiecał jego przedłużenie. Poprzednio praktycznie każdy posiadający kredyt hipoteczny mógł raz na kwartał nie zapłacić raty za dom lub mieszkanie. Nie miało to żadnego wpływu na wysokość kolejnych rat kredytu i nie zmniejszało zdolności kredytowej. Teraz jednak władza zaproponowała nowy system. Główna zasada pozostaje ta sama, ale zmieniają się szczegóły.

Wakacje kredytowe miały obowiązywać już w kwietniu, potem w maju, ale dopiero teraz **Andrzej Duda** podpisał odpowiednią ustawę. Oznacza to, że pierwszą ratę kredytu będzie można sobie „odpuścić" w czerwcu. Jak jednak zapowiedział rząd i tak w ciągu roku będzie można nie płacić zobowiązania cztery razy w roku. Kancelaria Prezydenta wyjaśnia, że „Nowelizacja przewiduje, aby zawieszenie to przysługiwało w wymiarze dwóch miesięcy od dnia 1 czerwca 2024 r. do dnia 31 sierpnia 2024 r. oraz w wymiarze dwóch miesięcy od dnia 1 września 2024 r. do dnia 31 grudnia 2024 r.".

Obowiązują kryteria

Przejdźmy do szczegółów. Istotne jest bowiem to, że wakacje kredytowe nie będą dla każdego. Nowelizacja prawa przewiduje, że jest to rozwiązanie dla osób, które mają kredyt nie wyższy niż 1 mln 200 tys. zł. Rata kredytu musi „pożerać" ponad 30 proc. miesięcznych dochodów rodziny. Jest to liczone raz na kwartał. Jednak rodziny, w których jest co najmniej troje dzieci, tym warunkiem nie mają się co przejmować. Im wakacje kredytowe przysługują bez niego. Jeżeli w jakiejś rodzinie wspomniane raty przekraczają 40 proc. dochodu, to może ona wnioskować o wsparcie lub pożyczkę na spłatę zadłużenia.

„Weryfikacja wniosku o zawieszenie spłaty kredytu będzie odbywać się na zasadach dotychczasowych. Wraz z wnioskiem będzie składane stosowne oświadczenie, że wniosek dotyczy umowy zawartej w celu zaspokojenia własnych potrzeb mieszkaniowych oraz że spełniony jest warunek kryterium dochodowego – wyjaśnia Kancelaria Prezydenta.

Pozwolą „odetchnąć" kredytobiorcom

Patrycja Szmagalska, agentka Północ Nieruchomości w Chełmie uważa, że wakacje kredytowe pozwolą dużej grupie kredytobiorców „odetchnąć" od nadmiernych obciążeń finansowych.

- Podczas pandemii, z powodu inflacji, raty kredytów hipotecznych znacząco wzrosły, często nawet powyżej 100 proc. Powodowało to oczywiście ujemne skutki w domowym budżecie. Klienci często z trudem regulowali swoje zobowiązania wobec banku, ponieważ raty kredytu w skrajnych przypadkach stanowiły aż 70-80 proc. dochodu. Wraz ze spadkiem inflacji raty nieco się obniżyły, ale nie powróciły do stanu pierwotnego – mówi Patrycja Szmagalska – Dlatego też proponowane rozwiązanie jest chętnie akceptowane przez kredytobiorców. Należy jednak wziąć pod uwagę, że z „wakacji kredytowych" w obecnym kształcie nie wszyscy będą mogli skorzystać. Ustawodawca ograniczył dostępność proponowanego rozwiązania dla osób posiadających relatywnie wysoki kredyt hipoteczny oraz o wyższych dochodach, w których rata kredytu nie przekracza odpowiedniego procentu miesięcznych dochodów. Na uwagę zasługuje fakt, że te obostrzenia nie dotyczą rodzin wielodzietnych z co najmniej trójką dzieci. W ten sposób rząd chce wspomóc politykę prorodzinną. Należy jednak pamiętać, że rozwiązanie to dotyczy tylko kredytów mieszkaniowych. Pozostałe kredyty hipoteczne są pozbawione tego rodzaju wsparcia – wyjaśnia agentka.

News4Media/ Justyna Lesiuk-Klujewska

REZYDENCJA RUDKA KOLONIA
1 250 000 PLN

tel. 518 524 828

DOM W ZAŻŁÓKIEW
249 000 PLN

tel. 885 851 163

DOMEK W OKUNINCE J. BIAŁE
550 000 PLN

tel. 518 524 828

DOM - STAN SUROWY W KAMIENIU
665 000 PLN

tel. 518 524 828

DOM NA POKRÓWCE PRZY UL. ZIELONEJ
749 000 PLN

tel. 518 524 828

DOM PRZY UL. TUZINEK W CHEŁMIE
549 000 PLN

tel. 518 524 828

DOM Z POMPĄ CIEPŁA - JANÓW
899 000 PLN

tel. 518 524 828

DOM W ZAŻŁÓKIEW
249 000 PLN

tel. 885 851 163

DOM Z DZIAŁKĄ 34 a W HRUBIESZOWIE
850 000 PLN

tel. 669 494 034

DOM Z DZIAŁKĄ UDRYCZE WOLA
499 000 PLN

tel. 669 494 034

DUŻA REZYDENCJA DO ADAPTACJI
499 000 PLN

tel. 885 851 148

DZIAŁKA PRZEMYSŁOWA 1 ha W KRUPCU
2 099 000 PLN

tel. 518 524 828

DZIAŁKA Z BUD. GOSPOD. STRZYŻÓW
120 000 PLN

tel. 669 494 034

DZIAŁKI BUDOWLANE CENTRUM HRUBIESZOWA
140 000 PLN

tel. 669 494 034

KAWALERKA 24 m² HRUBIESZÓW
41 000 PLN

tel. 669 494 034

M3 UL. SOBIESKIEGO KRASNYSTAW
369 000 PLN

tel. 669 494 034

MAŁY DOMEK W CENTRUM
260 000 PLN

tel. 885 851 148

M4 PRZY AWP
270 000 PLN

tel. 885 851 148

PIĘKNY DOM W SOBIBORZE
599 000 PLN

tel. 518 524 828

SIEDLISKO 1.4 ha RACIBOROWICE
299 000 PLN

tel. 669 494 034

UROCZE SIEDLISKO W STRYJOWIE
239 000 PLN

tel. 518 524 828

eprasa.pl 1a80d20dab

Wszystkie ogłoszenia znajdziesz na stronie www.supertydzien.pl

Działki

Budowlane:			
Okuninka	3 005 mkw	330550 zł	tel. 518 524 828
Okszów, ul. Sosnowa	3 719 mkw	250 000 zł	tel. 518 524 828
Wola Uhruska	3 752 mkw	90 000 zł	tel. 665 751 038
Pokrówka, ul. Leśna	1500 mkw	159 000 zł	tel. 665 751 038
Pokrówka, ul. Cicha	1500 mkw	159 000 zł	tel. 665 751 038
Chełm, ul. Nadtorowa	1238 mkw	119 000 zł	tel. 518 524 828
Nowosiółki Kolonia	1990 mkw	152 000 zł	tel. 665 751 038
Uher	2100 mkw	215 000 zł	tel. 518 524 828
Rolno-budowlane:			
Nowiny	2 800 mkw	129 000 zł	tel. 665 751 038
Rudka, gm. Chełm	3 820 mkw	170 000 zł	tel. 518 524 828
Zawadówka	7 800 mkw	150 000 zł	tel. 665 751 038
Siedliszcze	9386 mkw	160 000 zł	tel. 665 751 038
Rolne:			
Karolinów,	16500 mkw	100 000 zł	tel. 885 851 148
Lubowierz	11 200 mkw	75 000 zł	tel. 885 851 148
Inwestycyjne:			
Chełm, ul. Lwowska	336 mkw	315 000 zł	tel. 518 524 828
Chełm, ul. Obłońska	0,862 ha	699 000 zł	tel. 518 524 828
Strupin Mały	5 892 mkw	250 000 zł	tel. 518 524 828

SKLEP SPOŻYWCZY W HRUBIESZOWIE
289 000 PLN

tel. 669 494 034

PIĘKNA POSIADŁOŚĆ CHEŁMIEC
749 000 PLN

tel. 885 851 148

LOKAL USŁUGOWY PRZY UL. LUBELSKIEJ
4500 PLN

tel. 518 524 828

DOM PRZY UL. PÓŁNOCNEJ
680 000 PLN

tel. 518 524 828

M5 PRZY UL. SZYMANOWSKIEGO
339 000 PLN

tel. 518 524 828

DOM W ROGATCE (KOŁO DUBIENKI)
160 000 PLN

tel. 518 524 828

DZIAŁKA W CHEŁMIE
165 000 PLN

tel. 604 494 488

APARTAMENT W CHEŁMIE 135 m2
725 000 PLN

tel. 518 524 828

DZIAŁKA Z WARSZTATEM W SREBRZYSZCZU
250 000 PLN

tel. 604 494 488

MIESZKANIE Z DZIAŁKĄ
275 000 PLN

tel. 885 851 148

SPRZEDAM INNE

Sprzedam. Drewno opałowe, dąb, grab, czereśnia, sosna, osika. Tel. 517 845 500.

Sprzedam. Hulajnoga elektryczna, mało używana, c. 500 zł. Tel. 506 468 070.

Akordeon włoski 80 basów, klawiatura borsini giovanni, lekki, głośny, po remoncie, strojony, dobrej marki. Tel. 515 281 045.

Sprzedam. Hulajnoga elektryczna, mało używana, c. 500 zł, rower górski c.100 zł. Tel. 506 468 070.

Skóry baranie, licowe, jasne, ciemne, zamszowe, kupony materiałowe. Tel. 504 377 961.

7 garniturów, 7 marynarek, na 176 cm, różne kolory, z bardzo dobrych materiałów, jak nowe. Tel. 504 377 961.

Sprzedam. Dwa fotele, szare, nowe, metalowe nogi. Tel. 501 564 128.

Sprzedam. Rower KTM, nowy amortyzator, hamulce tarczowe, stan dobry. Tel. 693 368 214.

Sprzedam. Pilarka tarczowa „Eurotec", rower „Oscar" z przerzutkami. Tel. 695 374 734.

Drewno opałowe: olcha, dąb, grab, suche, układane. Tel. 609 088 450.

Drewno opałowe, c. od 120 zł. Tel. 664 847 474.

Sprzedam wyposażenie sklepu spożywczego: regały i lodówki. Tel. 799 047 084.

Sprzedam. Deski dębowe, modrzewiowe, kantówki. Tel. 609 413 767.

Sprzedam. Drewno opałowe. Tel. 609 413 767.

Sprzedam. Drewno opałowe: dąb, grab, czereśnia, sosna, osika. Tel. 517 845 500.

Sprzedam. Laktator elektryczny dla matek po urodzeniu dziecka, c. 50 zł. Tel. 505 564 306.

Sprzedam. Modrzew w balu, średnica przy pniu 52 cm, prosty, 15 m. Tel. 574 814 700.

Sprzedam. Silnik 230 V z pralki Electrolux. Tel. 504 377 961.

Sprzedam. Asparagus, duży kwiat doniczkowy, wysokość 160 cm, c. 100 zł. Tel. 505 564 306.

Sprzedam. Słoje szklane, pojemność 0,9 litra z nakrętkami, typu twist, c. 2 zł/szt. Tel. 505 564 306.

Sprzedam. Paproć, duży kwiat domowy. Tel. 505 564 306.

Sprzedam. Różna odzież używana i obuwie, tanio. Tel. 694 647 560.

Sprzedam. Rowery z ramą i bez ramy. Tel. 507 788 879.

Sprzedam. Rowery: damki, górale, koła różna, tanio. Tel. 825 682 393.

Sprzedam. Opryskiwacz 600 l, 1,5 m, Kamień, c. 2700 zł. Tel. 518 618 681.

KUPIĘ INNE

Antyki, monety, militaria, znaczki, pocztówki, płyty, medale. Tel. 605 541 416.

Antyki, monety, odznaki, obraz, zegar, figury i inne starocia. Tel. 781 943 519.

KUPONY NA BEZPŁATNE OGŁOSZENIA DROBNE MOŻNA WRZUCAĆ DO SKRZYNEK:

REJOWIEC
- na byłym budynku Urzędu Gminy obok wejścia

WŁODAWA
- sklep „Slawex", Al. Jana Pawła II 23

KRASNYSTAW
- ul. Poniatowskiego 4C
- przy biurze TBS (naprzeciw „Stokrotki")

[redacted]
- sklep „Groszek"

CHEŁM
- przy wejściu do marketu „Stokrotka" na os. Zachód
- przy wejściu do „Carrefoura" na ścianie apteki
- na targowisku przy al. Piłsudskiego
- przy bramie wejściowej na targowisko przy al. Armii Krajowej
- przy wejściu do sklepu „Gazda" ul. Trubakowska
- na nowym targowisku przy placu Kupieckim (główne wejście)
- przy wjeździe na teren byłej składnicy wojskowej przy ul. Hrubieszowskiej
- przy wejściu do „Carrefoura" na ścianie apteki

SIEDLISZCZE
- klubokawiarnia „ZEBERKA", ul. Lubelska 33

[redacted]
- Sklep Ren-Zbig Politówka 19b (naprzeciwko UG Leśniowice)

KAMIEŃ
- sklep „Gama"

ŻMUDŹ
- sklep „Lewiatan"

DOROHUSK
- na ogrodzeniu przy sklepie „Lewiatan"

BIAŁOPOLE
- sklep „Lewiatan"

Serdecznie zapraszamy!

UWAGA! Ogłoszenia o usługach są płatne i nie będą przyjmowane na kuponach. Można je wykupić przez internet na stronie www.supertydzien.pl lub w redakcji

KUPON na bezpłatne ogłoszenie drobne

super tydzień chełmski

kategoria

MOTORYZACJA
- ☐ Samochody kupno
- ☐ Samochody sprzedaż
- ☐ Motocykle i quady
- ☐ Inne Motoryzacja

NIERUCHOMOŚCI
- ☐ Domy
- ☐ Mieszkania
- ☐ Lokale
- ☐ Działki

DOM I OGRÓD
- ☐ AGD/RTV
- ☐ Meble
- ☐ Ogród
- ☐ Pozostałe

ROLNICTWO
- ☐ Maszyny
- ☐ Zwierzęta
- ☐ Inne

PRACA
- ☐ Dam pracę
- ☐ Szukam pracy

- ☐ **BUDOWLANE**
- ☐ **ZDROWIE I URODA**
- ☐ **MATRYMONIALNE**
- ☐ **TURYSTYKA**
- ☐ **SPRZEDAM INNE**
- ☐ **KUPIĘ INNE**
- ☐ **RÓŻNE**

treść (maksymalnie do 50 znaków)

cena: _____ **telefon:** _____

Dane ogłoszeniodawcy (do wiadomości redakcji)

imię i nazwisko: .....

adres i telefon: .....

1 KUPON = 1 EMISJA

Wszystkie ogłoszenia znajdziesz na stronie wwwsupertydzien.pl

eprasa.pl 1a80d20dab

TV super tydzień chełmski PROGRAM

Program telewizyjny 13 – 19.05.2024

Prawnik z Lincolna

TVP 2, niedziela 19.05, godz. 20.00

Adaptacja powieści Michaela Connelly'ego z doborową obsadą. Los Angeles. Adwokat Mick Haller (Matthew McConaughey) jest bardzo pewny siebie i sprytny. Wykorzystuje to, by naciągać na dodatkowe opłaty swoich klientów - dilerów narkotyków, prostytutki i kierowców przyłapanych na jeździe pod wpływem alkoholu. Haller marzy o ekskluzywnej kancelarii, na razie jednak większość spraw załatwia na tylnym siedzeniu swojego lincolna. Momentem przełomowym w jego karierze może być sprawa bogatego playboya z Beverly Hills, oskarżonego o gwałt i usiłowanie morderstwa Louisa Rouleta (Ryan Phillippe). Mick sądzi, że bez problemu wygra w sądzie. Jednak gdy wychodząca na jaw kolejne fakty, sprawa się komplikuje. Prawnik przekonuje się, że zamożny Roulet miał swoje powody, żeby zatrudnić właśnie jego. Im więcej wie, tym bardziej obawia się o życie i swoich bliskich - córeczki Hayley (Mackenzie Aladjem) i jej matki, prokurator Maggie McPherson (Marisa Tomei)...

Żeby nie było śladów

TVP 1, sobota 18.05, godz. 21.20

Warszawa, maj 1983 roku. Choć stan wojenny został zawieszony, władza wciąż brutalnie tępi wszelkie przejawy protestu wśród obywateli. Maturzysta Grzegorz Przemyk, syn opozycyjnej poetki Barbary Sadowskiej, zostaje zatrzymany przez milicyjny patrol. Skatowany chłopak umiera po dwóch dniach agonii. Świadkiem tych wydarzeń jest jego kolega, Jurek Popiel, który decyduje się walczyć o sprawiedliwość. Nie chce, by bestialstwo funkcjonariuszy komunistycznego systemu uszło płazem. Początkowo władza nie przejmuje się jego groźbami. To zmienia się, gdy w dniu pogrzebu Przemyka za trumną podążają tłumy, jawnie sprzeciwiając się aparatowi państwa. Generał Czesław Kiszczak, minister spraw wewnętrznych, osobiście nadzoruje operację „Junior", której celem jest powstrzymanie Jurka przed ujawnieniem prawdy. Chłopaka i jego rodzinę śledzi armia esbeków, a posłuszne władzy media i prokuratura propagują swoją wersję prawdy.

Złe mamuśki

TVN, sobota 18.05, godz. 22.25

Amy Mitchell to matka dwojga dzieci, żona Mike'a, a przede wszystkim perfekcyjna pani domu Na co dzień pracuje w kawiarni, przygotowuje zdrowe lunche dla pociech, czuwa nad ich szkolnymi obowiązkami. Bierze także udział w przygotowaniach do kiermaszu ciast organizowanego przez członkinie samorządu rodzicielskiego, Gwendolyn James i jej przyjaciółki. Dodatkowo obciążają ją kłopoty małżeńskie, gdyż przyłapuje Mike'a na internetowej zdradzie. Rozżalona wyrzuca go z domu. Piętrzące się trudności sprawiają, że opuszcza spotkanie w sprawie kiermaszu i idzie do baru. Tam spotyka równie zmęczone życiem Carlę i Kiki...

Władza

TVP 2, sobota 18.05, godz. 23.45

Nowy Jork. Detektyw Billy Taggart zabija Mikeya Tavareza. Mężczyzna zgwałcił siostrę jego dziewczyny, ale wskutek zaniedbań sądu nie został skazany. Na prośbę kolegi oskarżonego, burmistrz Nicholas Hostetler niszczy dowody świadczące przeciwko Taggartowi. Bez nich śledczy uznają, że Billy działał w obronie własnej, ale dla uniknięcia skandalu policjant musi odejść ze służby. Mężczyzna rozpoczyna pracę prywatnego detektywa. Siedem lat później kontaktuje się z nim burmistrz Hostetler, który walczy o kolejną reelekcję z Jackiem Valliantem. Zleca on Taggartowi znalezienie dowodów na niewierność swojej żony, Cathleen, i ustalenie tożsamości jej kochanka.

Tożsamość

TVN, niedziela 19.05, godz. 20.00

Doktor Martin Harris przylatuje z USA do Niemiec na konferencję biotechnologiczną. Towarzyszy mu żona Elizabeth. Na lotnisku w Berlinie amerykański naukowiec zostawia teczkę z paszportem oraz tekstem swojego wystąpienia. Zauważa to jednak dopiero w hotelu. Chce wrócić po zgubę. W drodze ma wypadek samochodowy. Gdy odzyskuje przytomność, okazuje się ma problemy z pamięcią. To jednak dopiero początek jego kłopotów, które nie są tylko zwykłą amnezją po wypadku. Gdy Martin wraca do hotelu, Elizabeth oświadcza, że go nie zna. Na dodatek towarzyszący jej obcy mężczyzna podaje się za niego. Wezwani policjanci nie wierzą w wersję Harrisa, ponieważ nie ma on żadnych dokumentów, które mogłyby potwierdzić jego tożsamość...

© www.telepress24.com ✉telepress24@gmail.com

TVP 1

7.00 Transmisja Mszy Świętej
7.30 Studio Raban – magazyn
8.00 Wydział kryminalny Kitzbühel (70) – serial
8.50 Ranczo s.VI (77) – serial
9.45 Komisarz Alex (3) – serial
10.40 Ojciec Mateusz (384)– serial
11.35 Korona królów. Jagiellonowie (164) – serial
12.10 Agrobiznes
12.35 Magazyn Rolniczy
12.55 Zielona Planeta – Świat ludzi
14.00 Złoty chłopak (176) – serial
14.55 Jaka to melodia?
15.35 Gra słów. Krzyżówka
16.05 Dziedzictwo (273) – serial
17.00 Teleexpress, Pogoda
17.20 Jaka to melodia?
17.55 Klan (4338) – telenowela
18.25 Leśniczówka (892) – serial
19.00 Jeden z dziesięciu – teleturniej
19.30 Program informacyjny 19.30
19.55 Pytanie dnia
20.05 Pogoda, Sport
20.15 Reporterzy – magazyn
20.30 Teatr Telewizji – Powiem wam, jak zginął – spektakl teatralny, reż. Marek Bukowski, wyk. Grzegorz Małecki, Roma Gąsiorowska, Sebastian Stankiewicz, Rafał Gąsowski, Weronika Dzierżyńska, Jan Wieczorkowski (HIT)
22.10 Wojtyłowie. Drogi do świętości – film dok.
23.20 Balans bieli – magazyn
0.05 24 godziny w Le Mans – film fabularny , USA 2019
2.05 Moje wielkie greckie wesele 2 – komedia, USA
4.45 Zakończenie dnia

TVP 2

5.30 M jak miłość (1572) – serial
6.25 Dobre historie – Fundacja Heleny Kmieć – magazyn
6.55 Rodzinka.pl s.IX (195) – Zakaz palenia – serial
7.30 Pytanie na śniadanie
11.15 Okrasa łamie przepisy
11.45 Barwy szczęścia (3000) – serial
12.30 Koło fortuny – teleturniej
13.15 Akacjowa 38 (339) – serial
14.05 Va Banque (752) – teleturniej
14.35 Na sygnale (572) – Zosia Samosia – serial
15.05 Na dobre i na złe (920) Wszystko za życie – serial
16.00 Koło fortuny – teleturniej
16.35 Familiada – teleturniej
17.15 Zakazany owoc (464) – serial
18.10 Va Banque (753) – teleturniej
18.45 Akacjowa 38 (375) – serial
19.35 Barwy szczęścia (3000) – serial
20.10 Barwy szczęścia (3001) – serial
20.45 Kulisy serialu
20.55 M jak miłość (1805) – serial
21.55 Na sygnale (573) – serial
22.30 Panorama
23.00 Izabela, królowa Hiszpanii (3) – serial
23.50 Ból i blask – film fabularny, Hiszpania, reż. Pedro Almodóvar, wyk. Antonio Banderas, Penlope Cruz, Leonardo Sbaraglia (HIT)
1.55 O mnie się nie martw s.X (7) – serial
2.55 Panaceum – thriller , USA, reż. Steven Soderbergh, wyk. Jude Law, Rooney Mara, Catherine Zeta - Jones, Channing Tatum
4.45 Rodzinka.pl – serial
5.10 Zakończenie dnia

POLSAT

6.00 Nowy dzień z Polsat News
8.40 Malanowski i Partnerzy
9.40 Sekrety rodziny
10.40 Dlaczego ja?
11.40 Gliniarze
12.50 Wydarzenia
13.20 Interwencja
13.40 Trudne sprawy
14.40 Dlaczego ja?
15.50 Wydarzenia, Pogoda
16.15 Interwencja
16.30 Na ratunek 112
17.00 Gliniarze
18.00 Pierwsza miłość
18.50 Wydarzenia, Sport, Pogoda
19.25 Gość Wydarzeń

20.00 Szybcy i wściekli 9 – film sensacyjny, USA, 2021, reż. Justin Lin, wyk. Vin Diesel, Michelle Rodriguez, Jordana Brewster, Tyrese Gibson (HIT)
23.10 Strażnik granicy – film sensacyjny, USA, 2008, reż. Isaac Florentine, wyk. Jean - Claude Van Damme, Stephen Lord, Natalie J. Robb, Gary McDonald
1.15 Skazaniec – dramat kryminalny, USA, 2008, reż. Ric Roman Waugh, wyk. Stephen Dorff, Marisol Nichols
3.35 Zjedz Kambodżę
4.05 Zjedz Alaskę
4.45 Disco Gramy

TVN

5.40 Uwaga!
5.55 Ukryta prawda
6.50 Kuchenne rewolucje
7.45 Dzień Dobry TVN – magazyn
11.30 Kuchenne rewolucje
12.35 Ukryta prawda
13.40 Ukryta prawda
14.40 Detektywi - serial
15.45 Kuchenne rewolucje
16.55 Ukryta prawda
18.00 Detektywi - serial
19.00 Fakty, Sport, Pogoda
19.55 Uwaga!
20.15 Doradca smaku
20.20 Na Wspólnej – serial
21.00 Milionerzy
21.40 Skazana – serial

22.45 41 dni nadziei – film przygodowy, USA, Islandia, Hong Kong 2018, reż. Baltasar Kormákur, wyk. Shailene Woodley, Sam Claflin, Jeffrey Thomas, Elizabeth Hawthorne (HIT)
0.45 Co za tydzień
1.20 Pokonaj mnie, jeśli potrafisz – reality show
2.15 Dowody zbrodni – serial
3.10 Szpital – program obyczajowy
4.00 Uwaga!
4.15 Nauka jazdy
4.40 Recepta na stary dom
5.05 Jak to jest zrobione – serial

SUPER POLSAT

6.00 SuperLudzie 6.30 Na ratunek 112 8.30 Hell's Kitchen - Piekielna Kuchnia 10.00 Wydarzenia 24 10.30 Nasz nowy dom 11.30 Świat według Kiepskich 14.15 Hell's Kitchen - Piekielna Kuchnia 15.50 Wydarzenia 16.10 Więcej wydarzeń 16.20 Gość Wydarzeń 24 16.50 Hardkorowy lombard 17.50 Świat według Kiepskich 20.05 Górale 20.35 Górale 21.05 Górale 21.35 Górale 22.05 Akty przemocy - film sensacyjny, Kanada, 2018, reż. Brett Donowho, wyk. Melissa Bolona, Cole Hauser, Shawn Ashmore, Ashton Holmes 0.00 Sekretne okno - thriller 2.00 Świat według Kiepskich 4.00 Nasz nowy dom

TVP SPORT

6.10 Kajakarstwo - PŚ, Szeged 8.25 Piłka nożna - ME kobiet U17: Portugalia - Polska 10.35 Piłka nożna - 2. liga: KKS 1925 Kalisz - Kotwica Kołobrzeg 12.40 Kolarstwo - MTB - ME, Cheile Gradistei, Rumunia - wyścig elity kobiet 14.05 Piłka ręczna mężczyzn - eliminacje MŚ, Topolcany: Słowacja - Polska 16.00 Piłka nożna - PKO Bank Polski Ekstraklasa: Lech Poznań - Legia Warszawa 18.10 Piłka nożna - 2. liga: Pogoń Siedlce - GKS Jastrzębie 20.20 GOL - magazyn 22.05 Sportowy Wieczór 22.45 Boks - Gala PZB Suzuki Boxing Night 29 1.10 Boks - Gala w Las Vegas - walka: A. Lopez - O. Valdez

TTV

5.15 Dobra robota 6.00 Express 6.15 Królowe życia - serial 6.55 Ukryta prawda 7.55 Szpital - program obyczajowy 9.55 Kartoteka 11.00 Zakup w ciemno 12.00 Damy i wieśniaczki. Ukraina 13.00 Damy i wieśniaczki. PL 14.00 Królowe życia - serial 14.40 Gogglebox. Przed telewizorem 15.45 Express 16.05 Zakup w ciemno 17.05 Usterka 17.45 Express 18.00 Sport 18.05 Dobra robota 18.40 Złomowisko PL 19.45 Express 20.05 Zakup w ciemno 21.15 DeFacto 21.45 Express 22.00 Gogglebox. Przed telewizorem 23.55 Kanapowczynie 0.55 Nasi w mundurach 1.55 Sędzia Anna Maria Wesołowska 3.05 Usterka

STOPKLATKA

6.00 Kabaretowe hity 6.10 Scena Śmiechu 7.00 Polak potrafi - serial 8.00 Komisarz Rex - serial 12.00 Katastrofy w przestworzach 16.00 Hawaje 5 - 0 - serial 18.00 Komisarz Rex - serial 19.00 Hudson i Rex - serial 20.00 Antidotum - thriller 22.05 Jaja w tropikach - komedia 0.10 Wymyk - dramat

TV 4

9.00 Dlaczego ja? 11.00 Trudne sprawy 13.00 Policjantki i Policjanci 14.00 Gliniarze 15.00 Na ratunek 112 16.00 Policjantki i Policjanci 18.00 Łowcy Skarbów 19.00 Policjantki i Policjanci 20.00 Sprawiedliwi - Wydział Kryminalny 21.00 Bestia - film sensacyjny 23.00 Miliardowy okup - thriller

PONIEDZIAŁEK, 13.05

TVN 7

5.15 Szkoła – program obyczajowy
7.10 Szpital – program obyczajowy
8.10 Ukryta prawda
11.20 W – 11 Wydział Śledczy – program kryminalny
12.45 Szpital – program obyczajowy
13.50 Sąd rodzinny
14.50 Sędzia Anna Maria Wesołowska
16.55 Zagadki losu
17.55 Szpital – program obyczajowy
18.55 Ukryta prawda
20.00 Hotel Paradise
21.00 Nie kłam, kochanie – komedia romantyczna, Polska 2008, reż. Piotr Wereśniak, wyk. Piotr Adamczyk, Marta Żmuda - Trzebiatowska, Grażyna Szapołowska, Beata Tyszkiewicz, Magdalena Schejbal, Tomasz Karolak, Tamara Arciuch, Joanna Liszowska (HIT)
23.15 Judasz i Czarny Mesjasz – film obyczajowy, USA 2021, reż. Shaka King, wyk. Daniel Kaluuya, LaKeith Stanfield, Jesse Plemons, Dominique
1.55 Medium z Long Island
2.25 Nagi instynkt przetrwania

TV PULS

6.00 Nash Bridges – serial
8.00 Kobra – oddział specjalny – serial
10.00 Zbuntowany anioł – serial
12.00 Zaklinaczka duchów – serial
14.00 Lombard: Życie pod zastaw
16.00 Rodzinny interes – serial
17.00 Rodzinny interes – serial
18.00 Lombard: Życie pod zastaw
19.00 Lombard: Życie pod zastaw
20.00 16 przecznic – film sensacyjny, USA, Niemcy 2006, reż. Richard Donner, wyk. Bruce Willis, David Morse, David Zayas, Mos Def (HIT)
22.00 Czas porachunków – thriller, USA 2022, reż. Wes Miller, wyk. Brooke Butler, Bruce Willis, Frank Grillo, Gianni Capaldi, Kevin Dillon
0.05 Po śladach mordercy – film kryminalny, USA 2021, reż. Randall Emmett, wyk. Bruce Willis, Emile Hirsch, Lukas Haas, Megan Fox
2.05 Dzielnica strachu – serial
3.05 Lombard: Życie pod zastaw
4.05 Taki jest świat
5.00 Dzielnica strachu – serial

TRWAM

13.00 Fatima - orędzie na dziś 13.30 Msza święta 14.20 Muzyczne chwile 14.30 Ulmowie. Świadectwo sprawiedliwych 15.00 Katownie Praskie 15.50 Ma się rozumieć 16.00 Informacje dnia 16.10 Sanktuaria polskie 16.30 Porady Medyczne Bonifratrów 17.00 Świadkowie 17.30 Spotkanie Rodziny Radia Maryja 20.00 Informacje dnia 20.20 Różaniec 20.50 Myśląc Ojczyzna 21.00 Apel Jasnogórski 21.20 Informacje dnia 21.40 Polski Punkt Widzenia 22.00 Z wędką nad wodę 22.30 Fatimskie orędzie nadziei 23.25 Przerwany posiłek 0.00 Słowo życia 0.05 Świat w obrazach 0.10 Informacje dnia

TV6

7.00 Strażnik Teksasu 8.00 Policjantki i Policjanci 9.00 Kobra - oddział specjalny 12.05 Więzienie 14.00 Policjantki i Policjanci 16.00 Kobra - oddział specjalny 17.00 Magnum: Detektyw z Hawajów 18.00 Strażnik Teksasu 20.00 CSI: Kryminalne zagadki Nowego Jorku 22.00 Sprawiedliwi - Wydział Kryminalny

eprasa.pl 1a80d20dab

TVP 1

7.00 Transmisja Mszy Świętej
7.30 Kościół z bliska
8.00 Wydział kryminalny Kitzbühel (71) – serial
8.50 Ranczo s.VI (78) – serial
9.45 Komisarz Alex (4) – serial
10.40 Ojciec Mateusz (385) – serial
11.35 Korona królów. Jagiellonowie (165) – serial
12.10 Agrobiznes
12.35 Magazyn Rolniczy
12.55 Park Narodowy Masai Mara – Sanktuarium kotowatych
14.00 Złoty chłopak (177) – serial
14.55 Jaka to melodia?
15.35 Gra słów. Krzyżówka
16.05 Dziedzictwo (274) – serial
17.00 Teleexpress, Pogoda
17.20 Jaka to melodia?
17.55 Klan (4339) – telenowela
18.25 Leśniczówka (893) – serial
19.00 Jeden z dziesięciu – teleturniej
19.30 Program informacyjny 19.30
19.55 Pytanie dnia
20.05 Pogoda, Sport
20.15 Reporterzy – magazyn
20.30 Korona królów. Jagiellonowie (166) – serial
21.10 Śmierć Zygielbojma – dramat, reż. Ryszard Brylski, wyk. Sławomir Holland, Robert Gonera, Marcin Bosak, Wojciech Mecwaldowski (HIT)
22.50 Niewierny – film fabularny, USA, reż. Cyrus Nowrasteh
0.50 Magazyn Ekspresu Reporterów
1.55 24 godziny w Le Mans – film fabularny , USA, 2019
3.50 Mołdawia – kraj niepewności
4.45 Zakończenie dnia

TVP 2

5.35 M jak miłość (1573) – serial
6.25 Biblia dla każdego – reportaż
6.50 Rodzinka.pl s.X (196) – serial
7.30 Pytanie na śniadanie
11.15 Mieszkać piękniej (7) – Obiekty użyteczności publicznej
11.50 Barwy szczęścia (3001) – serial
12.30 Koło fortuny – teleturniej
13.15 Akacjowa 38 (340) – serial
14.05 Va Banque (753) – teleturniej
14.35 Na sygnale (573) – serial
15.05 M jak miłość (1805) – serial
16.00 Koło fortuny – teleturniej
16.35 Familiada – teleturniej
17.15 Zakazany owoc (465) – serial
18.10 Va Banque (754) – teleturniej
18.45 Akacjowa 38 (376) – serial
19.35 Barwy szczęścia (3001) – serial
20.10 Barwy szczęścia (3002) – serial
20.45 Kulisy serialu
20.55 M jak miłość (1806) – serial
21.55 Na sygnale (574) – serial
22.30 Panorama
23.00 Izabela, królowa Hiszpanii (4) – serial
23.55 Geniusze – film fabularny, Wielka Brytania, Kanada, Niemcy, Polska, reż. Thor Klein, wyk. Esther Garrel, Filip Tłokiński, Mateusz Wiecławek, Fabian Kocięcki, Sam Keeley, Joel Basman, Sabin Tambrea (HIT)
1.50 Ból i blask – film fabularny, Hiszpania, reż. Pedro Almodóvar, wyk. Antonio Banderas, Penlope Cruz, Leonardo Sbaraglia
3.55 Kraina Bohaterów – film dok.
5.15 Zakończenie dnia

POLSAT

6.00 Nowy dzień z Polsat News
8.40 Malanowski i Partnerzy
9.40 Sekrety rodziny
10.40 Dlaczego ja?
11.40 Gliniarze
12.50 Wydarzenia
13.20 Interwencja
13.40 Trudne sprawy
14.40 Dlaczego ja?
15.50 Wydarzenia, Pogoda
16.15 Interwencja
16.30 Na ratunek 112
17.00 Gliniarze
18.00 Pierwsza miłość
18.50 Wydarzenia, Sport, Pogoda
19.25 Gość Wydarzeń

20.05 Anioły i demony – thriller, USA, 2009, reż. Ron Howard, wyk. Tom Hanks, Ewan McGregor, Ayelet Zurer, Stellan Skarsgard (HIT)
23.00 Na linii ognia – dramat sensacyjny, USA, reż. Wolfgang Petersen, wyk. Clint Eastwood, John Malkovich, Rene Russo, Dylan McDermott
1.50 Czarny świt – film sensacyjny, USA, 2005, reż. Alexander Gruszynski, wyk. Steven Seagal, John Pyper - Ferguson, Julian Stone
3.55 Zjedz Alaskę

TVN

5.40 Uwaga!
5.55 Ukryta prawda
6.50 Kuchenne rewolucje – program kulinarno - rozrywkowy
7.45 Dzień Dobry TVN – magazyn
11.30 Kuchenne rewolucje – program kulinarno - rozrywkowy
12.35 Ukryta prawda
14.40 Detektywi - serial
15.45 Doradca smaku
15.50 Kuchenne rewolucje – program kulinarno - rozrywkowy
16.55 Ukryta prawda
18.00 Detektywi - serial
19.00 Fakty, Sport, Pogoda
19.55 Uwaga!
20.10 Doradca smaku

20.15 Na Wspólnej – serial
20.55 Milionerzy
21.35 Pokonaj mnie, jeśli potrafisz – reality show
22.40 Kuba Wojewódzki
23.40 Superwizjer
0.15 Skazana – serial
1.25 Dowody zbrodni – serial
2.20 Szpital – program obyczajowy
3.05 To tylko kilka dni
3.55 Uwaga!
4.10 Nauka jazdy
4.35 Recepta na stary dom
5.00 Jak to jest zrobione – serial

WTOREK, 14.05

TVN 7

5.15 Szkoła – program obyczajowy
7.10 Szpital – program obyczajowy
8.10 Ukryta prawda
11.20 W – 11 Wydział Śledczy – program kryminalny
12.45 Szpital – program obyczajowy
13.50 Sąd rodzinny
14.50 Sędzia Anna Maria Wesołowska
16.55 Zagadki losu
17.55 Szpital – program obyczajowy
18.55 Ukryta prawda
20.00 Hotel Paradise – finał
21.00 Zabójcza broń II – film sensacyjny, USA 1989, reż. Richard Donner, wyk. Mel Gibson, Danny Glover, Joe Pesci, Joss Ackland, Derrick O'Connor, Patsy Kensit (HIT)
23.25 Oszukać przeznaczenie – horror, USA 2000, reż. James Wong, wyk. Devon Sava, Ali Larter, Kerr Smith, Tony Todd, Kerr Smith
1.35 Hotel Paradise
2.25 Mój sąsiad morderca
3.15 Medium z Long Island
3.55 Druga strona medalu
4.20 Druga strona medalu

TV PULS

6.00 Nash Bridges – serial
8.00 Kobra – oddział specjalny – serial
10.00 Zbuntowany anioł – serial
12.00 Zaklinaczka duchów – serial
14.00 Lombard: Życie pod zastaw
16.00 Rodzinny interes – serial
18.00 Lombard: Życie pod zastaw
20.00 Skazany na piekło – film sensacyjny, USA 2003, reż. Ringo Lam, wyk. Carlos Gómez, Jean - Claude Van Damme, Lawrence Taylor, Lloyd Battista (HIT)
22.00 Oczy smoka – film sensacyjny, USA 2012, reż. John Hyams, wyk. Crystal Mantecon, Cung Le, Jean - Claude Van Damme, Johnny Holmes, Peter Weller
23.55 Na straży prawa – film sensacyjny, USA 2020, reż. York Alec Shackleton, wyk. Devon Sawa, Guy Pearce, Kelly Greyson, Michael Sirow
2.00 Dzielnica strachu – serial
3.00 Lombard: Życie pod zastaw
4.00 Szalone fabryki polskiej muzyki!
5.00 Dzielnica strachu – serial

TRWAM

16.55 Życie według świętego Jana Pawła II **17.10** Prosto o gospodarce **17.30** Zostań Żołnierzem RP **17.45** Muzyczne chwile **17.55** Poczet Wielkich Polaków **18.00** Regina Coeli **18.05** Informacje dnia **18.15** Rozmowy niedokończone **19.25** Święty na każdy dzień **19.30** Każdy maluch to potrafi **19.45** Modlitwa z telefonicznym udziałem dzieci **20.00** Informacje dnia **20.20** Różaniec **20.50** Myśląc Ojczyzna **21.00** Apel Jasnogórski **21.20** Informacje dnia **21.40** Polski Punkt Widzenia **22.00** Terrorysta od Pana Boga. Św. Andrzej Bobola **22.50** W imię prawdy. Tajny Instytut Katyński **23.45** Muzyczne chwile

SUPER POLSAT

6.00 SuperLudzie **6.30** Na ratunek 112 **7.00** Na ratunek 112 **8.30** Hell's Kitchen - Piekielna Kuchnia **10.00** Wydarzenia 24 **10.30** Nasz nowy dom **11.30** Świat według Kiepskich **14.15** Hell's Kitchen - Piekielna Kuchnia **15.50** Wydarzenia **16.10** Więcej wydarzeń **16.20** Gość Wydarzeń 24 **16.50** Hardkorowy lombard **17.50** Świat według Kiepskich **20.05** Rolnicy - Tak się żyje u nas na wsi **21.00** Sołtysi **22.05** Snajper 3 - film sensacyjny, USA, 2004, reż. P.J. Pesce, wyk. Tom Berenger, Byron Mann, John Doman, Denis Arndt **0.00** Terminal - thriller **2.00** Świat według Kiepskich **4.00** Nasz nowy dom

TVP SPORT

6.15 Retro TVP SPORT **8.20** Niezwykłe historie. Henryk Jaskuła **8.45** Piłka ręczna mężczyzn - eliminacje MŚ 2025, Gdańsk: Polska - Słowacja **10.35** Piłka nożna - 2. liga: Pogoń Siedlce - GKS Jastrzębie **12.40** Piłka nożna - Fogo Futsal Ekstraklasa, 2. runda play - off **14.30** Piłka nożna - PKO Bank Polski Ekstraklasa: Lech Poznań - Legia Warszawa **16.35** GOL **18.30** Droga do EURO **19.05** Lekkoatletyka - MŚ sztafet, Bahamy **21.05** Biegaczka - film dok. **22.05** Sportowy Wieczór **22.45** Legendy KSW **1.10** Boks - Gala w Las Vegas - walka: W. Łomaczenko - D. Haney **2.15** Boks - Gala w Pensylwanii

TTV

5.15 Dobra robota **6.00** Express **6.15** Diabelnie boskie - serial **6.45** Ukryta prawda **7.40** Szpital - program obyczajowy **9.35** Kartoteka **10.40** Zakup w ciemno **11.40** Damy i wieśniaczki. Ukraina **12.45** Damy i wieśniaczki. PL **13.45** Diabelnie boskie - serial **14.40** Gogglebox. Przed telewizorem **15.45** Express **16.05** Zakup w ciemno **17.05** Usterka **17.45** Express **18.00** Sport **18.05** Dobra robota **18.40** Złomowisko PL **19.45** Express **20.05** Zakup w ciemno **21.15** DeFacto **21.45** Express **22.00** Nic do zgłoszenia **23.00** Damy i wieśniaczki. PL **0.00** Diabelnie boskie - serial **0.25** Diabelnie boskie - serial

STOPKLATKA

6.00 Kabaretowe hity **6.10** Scena Śmiechu **7.00** Polak potrafi - serial **8.00** Komisarz Rex - serial **12.00** Katastrofy w przestworzach **16.00** Hawaje 5 - 0 - serial **18.00** Komisarz Rex - serial **20.00** Igrzyska śmierci - film sci - fi **22.55** Najlepsi z najlepszych 2 - film akcji **0.55** Różyczka - dramat, Polska

TV 4

9.00 Dlaczego ja? **11.00** Trudne sprawy **13.00** Policjantki i Policjanci **14.00** Gliniarze **15.00** Na ratunek 112 **16.00** Policjantki i Policjanci **18.00** Łowcy Skarbów **19.00** Policjantki i Policjanci **20.00** Sprawiedliwi - Wydział Kryminalny **21.00** Człowiek zasad - film sensacyjny **23.00** Wojna Harta - dramat wojenny

TV6

8.00 Policjantki i Policjanci **9.00** Kobra - oddział specjalny **12.05** Więzienie **14.00** Policjantki i Policjanci **16.00** Kobra - oddział specjalny **17.00** Magnum: Detektyw z Hawajów **18.00** Strażnik Teksasu **20.00** Agenci NCIS: Los Angeles **21.00** Agenci NCIS: Los Angeles **22.00** Sprawiedliwi - Wydział Kryminalny

TVP 1

7.00 Transmisja Mszy Świętej
7.30 Zrujnowani odbudowani
8.00 Wydział kryminalny Kitzbühel (72) – serial
8.50 Ranczo s.VII (79) – serial
9.45 Komisarz Alex (5) – serial
10.40 Ojciec Mateusz (386) – serial
11.35 Korona królów. Jagiellonowie (166) – serial
12.10 Agrobiznes
12.40 Rok w ogrodzie Extra
12.55 Park Narodowy Masai Mara – Królestwo drapieżników
14.00 Złoty chłopak (178) – serial
14.55 Jaka to melodia?
15.35 Gra słów. Krzyżówka
16.05 Dziedzictwo (275) – serial
17.00 Teleexpress, Pogoda
17.20 Jaka to melodia?
17.55 Klan (4340) – telenowela
18.25 Leśniczówka (894) – serial
19.00 Jeden z dziesięciu – teleturniej
19.30 Program informacyjny 19.30
19.55 Pytanie dnia
20.05 Pogoda, Sport
20.15 Reporterzy – magazyn
20.30 Korona królów. Jagiellonowie (167) – serial
21.10 Rybka zwana Wandą – komedia, USA, reż. Charles Crichton, wyk. Jamie Lee Curtis, Kevin Kline, John Cleese, Michael Palin (HIT)
23.05 Chirurdzy – Okulistyka
0.05 Nie lękajcie się – historia pewnej przyjaźni – film obyczajowy, Włochy
2.00 Śmierć Zygielbojma – dramat, reż. Ryszard Brylski
3.40 Tabu (8) – serial
4.45 Zakończenie dnia

POLSAT

6.00 Nowy dzień z Polsat News
8.40 Malanowski i Partnerzy
9.40 Sekrety rodziny
10.40 Dlaczego ja?
11.40 Gliniarze
12.50 Wydarzenia
13.20 Interwencja
13.40 Trudne sprawy
14.40 Dlaczego ja?
15.50 Wydarzenia, Pogoda
16.15 Interwencja
16.30 Na ratunek 112
17.00 Gliniarze
18.00 Pierwsza miłość
18.50 Wydarzenia, Sport, Pogoda
19.25 Gość Wydarzeń
20.05 Nasz nowy dom

21.05 Kobiety bez wstydu – komedia, Polska, 2016, reż. Witold Orzechowski, wyk. Michał Lesień, Joanna Liszowska, Anna Dereszowska, Weronika Książkiewicz (HIT)
23.25 Moja dziewczyna wychodzi za mąż – komedia romantyczna, USA, Wielka Brytania, 2008, reż. Paul Weiland, wyk. Patrick Dempsey, Michelle Monaghan, Kevin McKidd, Sydney Pollack
1.50 Stuber – komedia kryminalna, USA, 2019, reż. Michael Dowse
3.40 Nasz nowy dom

TVP 2

5.35 M jak miłość (1574) – serial
6.25 Szma Israel 5
6.55 Rodzinka.pl s.X (197) – Biorą z naszej półki – serial
7.30 Pytanie na śniadanie
11.15 Zrujnowani odbudowani
11.50 Barwy szczęścia (3002) – serial
12.30 Koło fortuny – teleturniej
13.15 Akacjowa 38 (341) – serial
14.05 Va Banque (754) – teleturniej
14.35 Na sygnale (574) – serial
15.05 M jak miłość (1806) – serial
16.00 Koło fortuny – teleturniej
16.35 Familiada – teleturniej
17.15 Zakazany owoc (466) – serial
18.10 Va Banque (755) – teleturniej
18.45 Akacjowa 38 (377) – serial
19.35 Barwy szczęścia (3002) – serial
20.10 Barwy szczęścia (3003) – serial
20.45 Przepis dnia s.VI, odc.
20.55 Na dobre i na złe (921) – Młyny sprawiedliwości – serial
21.55 Na sygnale (575) – serial
22.30 Panorama
23.00 Izabela, królowa Hiszpanii (5) – serial
23.50 Masz talent – film obyczajowy, Wielka Brytania, USA, reż. David Frankel, wyk. James Corden, Alexandra Roach, Julie Walters (HIT)
1.45 Tajemnice rodu Valentów (35) – serial
2.50 Tajemnice rodu Valentów (36) – serial
4.00 Z góry widać lepiej. Wanda Rutkiewicz. Opowieść o kobiecie niezwykłe
5.20 Zakończenie dnia

TVN

5.40 Uwaga!
5.55 Ukryta prawda
6.50 Kuchenne rewolucje
7.45 Dzień Dobry TVN – magazyn
11.30 Kuchenne rewolucje
12.35 Ukryta prawda
13.40 Ukryta prawda
14.40 Detektywi - serial
15.45 Doradca smaku
15.50 Kuchenne rewolucje
16.55 Ukryta prawda
18.00 Detektywi - serial
19.00 Fakty, Sport, Pogoda
19.55 Uwaga!
20.10 Doradca smaku
20.15 Na Wspólnej – serial
20.55 Milionerzy
21.35 The Traitors. Zdrajcy

22.45 Miasto złodziei – film sensacyjny, USA 2010, reż. Ben Affleck, wyk. Ben Affleck, Rebecca Hall, Jon Hamm, Jeremy Renner, Blake Lively, Pete Postlethwaite (HIT)
1.20 Superwizjer
2.00 Dowody zbrodni – serial
2.50 Szpital – program obyczajowy
3.45 Uwaga!
4.00 Nauka jazdy
4.25 Recepta na stary dom
4.50 Jak to jest zrobione – serial

ŚRODA, 15.05

TVN 7

5.15 Szkoła – program obyczajowy
7.10 Szpital – program obyczajowy
8.10 Ukryta prawda
11.20 W – 11 Wydział Śledczy – program kryminalny
12.45 Szpital – program obyczajowy
13.50 Sąd rodzinny
14.50 Sędzia Anna Maria Wesołowska
16.55 Zagadki losu
17.55 Szpital – program obyczajowy
18.55 Ukryta prawda
20.00 Zawód: szpieg – film sensacyjny, USA, Wielka Brytania 2001, reż. Tony Scott, wyk. Robert Redford, Brad Pitt, Catherine McCormack, Stephen Dillane, Larry Bryggman, Marianne Jean - Baptiste (HIT)
22.45 W sieci kłamstw – film sensacyjny, USA 2008, reż. Ridley Scott, wyk. Leonardo DiCaprio, Russell Crowe, Mark Strong, Golshifteh Farahani, Oscar Isaac
1.25 Hotel Paradise – finał
2.15 Mój sąsiad morderca
3.05 Nagi instynkt przetrwania
4.15 Druga strona medalu

TV PULS

6.00 Nash Bridges – serial
8.00 Kobra – oddział specjalny – serial
10.00 Zbuntowany anioł – serial
12.00 Zaklinaczka duchów – serial
14.00 Lombard: Życie pod zastaw
16.00 Rodzinny interes – serial
18.00 Lombard: Życie pod zastaw
20.00 Niebezpieczny – thriller, USA 2021, reż. David Hackl, wyk. Famke Janssen, Kevin Durand, Mel Gibson, Scott Eastwood, Tyrese Gibson (HIT)
22.00 Krew za krew – film akcji, Szwecja, Wielka Brytania 2021, reż. Fansu Njie, wyk. Daniel Nehme, Daniel Stisen, Madeleine Vall, Olga Kent
23.55 Wykidajło 2 – film sensacyjny, USA 2006, reż. Scott Ziehl, wyk. Ellen Hollman, Jake Busey, Johnathon Schaech, Richard Norton, Will Patton
1.40 Dzielnica strachu – serial
2.40 Lombard: Życie pod zastaw
3.40 Taki jest świat
4.30 Przypadki Cezarego P. – serial
5.00 Dzielnica strachu – serial

TRWAM

15.30 Tu był Prymas **15.50** Ma się rozumieć **16.00** Informacje dnia **16.10** Na zdrowie **16.30** Burza w Okręgu Krakowskim **17.00** Po stronie prawdy **17.50** Muzyczne chwile **17.55** Poczet Wielkich Polaków **18.00** Regina Coeli **18.05** Informacje dnia **18.15** Rozmowy niedokończone **19.25** Święty na każdy dzień **19.30** Opowieści z Księgi Cnót **20.00** Informacje dnia **20.20** Różaniec **20.50** Myśląc Ojczyzna **21.00** Apel Jasnogórski **21.20** Informacje dnia **21.40** Polski Punkt Widzenia **22.00** Żyć dla innych **22.35** Muzyczne chwile **22.45** Z Benedyktem XVI rok po roku **23.15** Jestem gotowy na wszystko...

SUPER POLSAT

6.00 SuperLudzie **6.30** Na ratunek 112 **8.30** Hell's Kitchen - Piekielna Kuchnia **10.00** Wydarzenia 24 **10.30** Nasz nowy dom **11.30** Świat według Kiepskich **14.15** Hell's Kitchen - Piekielna Kuchnia **15.50** Wydarzenia **16.10** Więcej wydarzeń **16.20** Gość Wydarzeń 24 **16.50** Hardkorowy lombard **17.20** Hardkorowy lombard **17.50** Świat według Kiepskich **20.00** Kryptonim Szef Polska **21.00** Polacy za granicą **22.00** Terminal - thriller, Irlandia, Wielka Brytania, Hongkong, Węgry, USA, 2018, reż. Vaughn Stein **0.00** Niezłomny duch - dramat wojenny **2.50** Świat według Kiepskich **4.00** Nasz nowy dom

TVP SPORT

6.15 Piłka nożna - PKO Bank Polski Ekstraklasa: Lech Poznań - Legia Warszawa **8.20** Andrzej Grubba - reportaż **8.45** Piłka ręczna mężczyzn - eliminacje MŚ, Topolcany: Słowacja - Polska **10.35** Piłka nożna - Orlen Ekstraliga kobiet: AP Orlen Gdańsk - GKS Katowice **12.40** Kajakarstwo - PŚ, Szeged **14.50** Pełnosprawni **15.25** Piłka nożna - ME kobiet U17: 1/2 finału **17.35** Ogród niezwyciężonych, Grecja **18.25** Piłka nożna - ME kobiet U17: 1/2 finału **20.30** Droga do EURO **21.00** Piłkarskie EURO - Decydujące Momenty - film dok. **22.00** Sportowy Wieczór **22.35** Kolarstwo - Orlen Wyścig Narodów - etap 1.

TTV

5.15 Dobra robota **6.00** Express **6.15** Diabelnie boskie - serial **6.45** Ukryta prawda **7.40** Szpital - program obyczajowy **9.35** Kartoteka **10.40** Zakup w ciemno **11.40** Damy i wieśniaczki. Ukraina **12.45** Damy i wieśniaczki. PL **13.45** Diabelnie boskie - serial **14.40** Gogglebox. Przed telewizorem **15.45** Express **16.05** Zakup w ciemno **17.05** Usterka **17.45** Express **18.00** Sport **18.05** Dobra robota **18.40** Złomowisko PL **19.45** Express **20.05** Zakup w ciemno **21.15** DeFacto **21.45** Express **22.00** Back to school. Prawdziwy egzamin **23.00** Gogglebox. Przed telewizorem **0.00** Życie na kredycie

STOPKLATKA

6.00 Kabaretowe hity **6.10** Scena Śmiechu **7.00** Polak potrafi - serial. **8.00** Komisarz Rex - serial **12.00** Katastrofy w przestworzach **16.00** Hawaje 5 - 0 - serial **18.00** Komisarz Rex - serial **19.00** Hudson i Rex - serial **20.00** Bez odwrotu - film akcji, USA **21.50** Ława przysięgłych - dramat, USA

TV 4

9.00 Dlaczego ja? **11.00** Trudne sprawy **13.00** Policjantki i Policjanci **14.00** Gliniarze **15.00** Na ratunek 112 **16.00** Policjantki i Policjanci **18.00** Łowcy Skarbów **19.00** Policjantki i Policjanci **20.00** Sprawiedliwi - Wydział Kryminalny **21.00** W imię zasad - thriller **23.10** Hanna - thriller sensacyjny

TV6

8.00 Policjantki i Policjanci **9.00** Kobra - oddział specjalny **12.05** Więzienie **14.00** Policjantki i Policjanci **16.00** Kobra - oddział specjalny **17.00** Magnum: Detektyw z Hawajów **18.00** Strażnik Teksasu **20.00** Agenci NCIS: Los Angeles **21.00** Agenci NCIS: Los Angeles **22.00** Sprawiedliwi - Wydział Kryminalny

eprasa.pl 1a80d20dab

CZWARTEK, 16.05

TVP 1

7.00 Transmisja Mszy Świętej
7.30 Dobre historie - Wiatrak
8.00 Wydział kryminalny Kitzbühel (73) - serial
8.50 Ranczo s.VII (80) - serial
9.45 Komisarz Alex (6) - serial
10.45 Ojciec Mateusz (387) - serial
11.35 Korona królów. Jagiellonowie. Taka historia (6)
12.10 Agrobiznes
12.35 To się opłaca - magazyn
12.55 Park Narodowy New Forest
14.00 Złoty chłopak (179) - serial
14.55 Jaka to melodia?
15.35 Gra słów. Krzyżówka
16.05 Dziedzictwo (276) - serial
17.00 Teleexpress, Pogoda
17.20 Jaka to melodia?
17.55 Klan (4341) - telenowela
18.25 Leśniczówka (895) - serial
19.00 Jeden z dziesięciu - teleturniej
19.30 Program informacyjny 19.30
19.55 Pytanie dnia
20.05 Pogoda, Sport
20.15 Reporterzy - magazyn
20.30 Korona królów. Jagiellonowie (168) - serial
21.10 Ojciec Mateusz (398) - serial
22.05 Sprawa dla reportera
23.05 Vasa. Okręt widmo (1) - Niewiarygodna katastrofa
0.10 Morderstwa w Albi - dramat, HIT Francja, reż. Delphine Lemoine, wyk. Daniel Njo Lobe, Leonie Simaga, Helene Vincent
2.00 Niewierny - film fabularny, USA, reż. Cyrus Nowrasteh, wyk. Jim Caviezel, Claudia Karvan Karvan, Hal Ozsan
3.55 Stanley H. (1) - serial
4.45 Zakończenie dnia

TVP 2

5.30 M jak miłość (1575) - serial
6.20 Operacja zdrowie - /9/
6.55 Rodzinka.pl s.X (198) - Śpiwór dla czworga - serial
7.30 Pytanie na śniadanie
11.15 Metropolita. Dionizy Waledyński - film dok.
11.50 Barwy szczęścia (3003) - serial
12.30 Koło fortuny - teleturniej
13.15 Akacjowa 38 (342) - serial
14.05 Va Banque (755) - teleturniej
14.35 Na sygnale (575) - serial
15.05 Górscy ratownicy (158) - Trujący spadek, cz. 2 - serial
16.00 Koło fortuny - teleturniej
16.35 Familiada - teleturniej
17.15 Zakazany owoc (467) - serial
18.10 Va Banque (756) - teleturniej
18.45 Akacjowa 38 (378) - serial
19.35 Barwy szczęścia (3003) - serial
20.10 Barwy szczęścia (3004) - serial
20.50 Postaw na milion - teleturniej
21.50 Na sygnale (576) - serial
22.30 Panorama
23.00 Erynie - Patodycea - serial
23.50 Hala odlotów - talk - show
1.00 Mokra robota - film akcji, HIT USA, reż. Mike Gunther, wyk. 50Cent, Bruce Willis, Ryan Philippe, Jenna Dewan - Tatum, James Remar
2.35 Geniusze - film fabularny, Wielka Brytania, Kanada, Niemcy, Polska, reż. Thor Klein, wyk. Esther Garrel, Filip Tłokiński, Mateusz Wiecławek, Fabian Kocięcki, Sam Keeley, Joel Basman, Sabin Tambrea, Sally Cowdin, Evangelo Kioussis, Richard Mason
4.20 Zakończenie dnia

TVN 7

5.15 Szkoła - program obyczajowy
7.10 Szpital - program obyczajowy
8.10 Ukryta prawda
11.20 W - 11 Wydział Śledczy
12.45 Szpital - program obyczajowy
13.50 Sąd rodzinny
14.50 Sędzia Anna Maria Wesołowska
16.55 Zagadki losu
17.55 Szpital - program obyczajowy
18.55 Ukryta prawda
20.00 Niezatapialni - komedia, HIT Francja, Belgia 2018, reż. Gilles Lellouche, wyk. Mathieu Amalric, Guillaume Canet, Benoit Poelvoorde, Virginie Efira
22.40 Wciąż ją kocham - melodramat, USA 2010, reż. Lasse Hallstrom, wyk. Channing Tatum, Amanda Seyfried, Richard Jenkins, Henry Thomas
0.50 Zabójcze maszyny - film przygodowy, USA, Nowa Zelandia 2018, reż. Christian Rivers, wyk. Hera Hilmar, Robert Sheehan, Hugo Weaving, Jihae, Ronan Raftery
3.10 Mój sąsiad morderca
4.10 Medium z Long Island

TV PULS

6.00 Nash Bridges - serial
8.00 Kobra - oddział specjalny - serial
10.00 Zbuntowany anioł - serial
12.00 Zaklinaczka duchów - serial
14.00 Lombard: Życie pod zastaw
16.00 Rodzinny interes - serial
18.00 Lombard: Życie pod zastaw
20.00 Gliniarz z Beverly Hills 2 HIT - komedia sensacyjna, USA 1987, reż. Tony Scott, wyk. Brigitte Nielsen, Eddie Murphy, John Ashton, Judge Reinhold
22.00 Agentka specjalnej troski - komedia sensacyjna, Francja 2016, reż. Dany Boon, wyk. Alice Pol, Dany Boon, Michel Blanc, Sabine Azéma, Yvan Attal
0.05 Zabita na śmierć - komedia kryminalna, Czechy 2020, reż. Miloslav Smídmajer, wyk. David Novotný, Hana Vagnerová, Lukás Príkazský, Martin Pechlát
2.05 Lombard: Życie pod zastaw
3.00 Gra muzyka
4.05 Menu na miarę
5.00 Dzielnica strachu - serial

POLSAT

6.00 Nowy dzień z Polsat News
8.40 Malanowski i Partnerzy
9.10 Malanowski i Partnerzy
9.40 Sekrety rodziny
10.40 Dlaczego ja?
11.40 Gliniarze
12.50 Wydarzenia
13.20 Interwencja
13.40 Trudne sprawy
14.40 Dlaczego ja?
15.50 Wydarzenia, Pogoda
16.15 Interwencja
16.30 Na ratunek 112
17.00 Gliniarze
18.00 Pierwsza miłość
18.50 Wydarzenia
19.15 Lepsza Polska
19.45 Sport
19.55 Pogoda
20.05 Nasz nowy dom
21.10 Przyjaciółki

22.10 Wpadka - komedia romantyczna, USA, 2007, reż. Judd Apatow, wyk. Seth Rogen, Katherine Heigl, Paul Rudd, Leslie Mann - Beztroski, mieszkający z bandą kumpli Ben i atrakcyjna, nastawiona na karierę Alison są sobą zauroczeni... przynajmniej przez jeden upojny wieczór... HIT

TVN

5.40 Uwaga!
5.55 Ukryta prawda
6.50 Kuchenne rewolucje
7.45 Dzień Dobry TVN - magazyn
11.30 Kuchenne rewolucje
12.35 Ukryta prawda
14.40 Detektywi - serial
15.45 Doradca smaku
15.50 Kuchenne rewolucje
16.55 Ukryta prawda
18.00 Detektywi - serial
19.00 Fakty, Sport, Pogoda
19.55 Uwaga!
20.10 Doradca smaku
20.15 Na Wspólnej - serial
20.55 Milionerzy
21.35 Kuchenne rewolucje

22.40 American Pie II - komedia, HIT USA 2001, reż. James B. Rogers, wyk. Jason Biggs, Shannon Elizabeth, Alyson Hannigan, Chris Klein, Thomas Ian Nicholas, Natasha Lyonne
0.45 Sekret w ich oczach - film sensacyjny, USA, Wielka Brytania, Hiszpania, Korea Płd. 2015, reż. Billy Ray, wyk. Chiwetel Ejiofor, Nicole Kidman, Julia Roberts, Dean Norris
2.55 Szpital - program obyczajowy
3.45 Uwaga!
4.00 Nauka jazdy
4.25 Recepta na stary dom

TRWAM

15.30 Cudowna Pani w bukowskim obrazie **15.50** Ma się rozumieć **16.00** Informacje dnia **16.10** Z wędką nad wodę **16.35** Sól ziemi **17.05** Akademia pro - life **17.15** Muzyczne chwile **17.30** Odpowiedzialni za Kościół **17.55** Poczet Wielkich Polaków **18.00** Regina Coeli **18.05** Informacje dnia **18.15** Rozmowy niedokończone **19.25** Święty na każdy dzień **19.30** Przyjaciele i bohaterowie **20.00** Informacje dnia **20.20** Różaniec **20.50** Głos Polski **21.00** Apel Jasnogórski **21.20** Informacje dnia **21.40** Polski Punkt Widzenia **22.00** Telewizyjny Uniwersytet Biblijny **23.00** Wędrówka serca - życie ks. Henriego Nouwena

SUPER POLSAT

6.00 SuperLudzie **6.30** Na ratunek 112 **7.00** Na ratunek 112 **7.30** Na ratunek 112 **8.30** Hell's Kitchen - Piekielna Kuchnia **10.00** Wydarzenia 24 **10.30** Nasz nowy dom **11.30** Świat według Kiepskich **14.15** Hell's Kitchen - Piekielna Kuchnia **15.50** Wydarzenia **16.10** Więcej wydarzeń **16.20** Gość Wydarzeń 24 **16.50** Hardkorowy lombard **17.20** Hardkorowy lombard **17.50** Świat według Kiepskich **20.00** Największe śledztwa CBŚP **21.00** Największe śledztwa CBŚP **22.00** Niesamowity Spider - Man 2 - film sci - fi, USA, 2014, reż. Marc Webb, wyk. Andrew Garfield, Emma Stone, Jamie Foxx

TVP SPORT

6.15 Kolarstwo - Orlen Wyścig Narodów **6.50** Eliminacje ME 96 mecz: Polska - Francja **8.35** Kolarstwo - MTB - ME, Cheile Gradistei, Rumunia **11.35** Piłka nożna - PKO Bank Polski Ekstraklasa: Lech Poznań - Legia Warszawa **13.45** Boks - Gala KnockOut Boxing Night 27, Rzeszów **16.10** Piłka nożna - baraże do EURO 2024: Polska - Estonia **18.15** Piłkarskie EURO - Największe Sensacje **18.50** Piłka nożna - finał barażów o EURO 2024: Walia - Polska **21.05** RING TVP SPORT **22.00** Sportowy Wieczór **22.35** Kolarstwo - Orlen Wyścig Narodów - etap 2. **23.15** Boks - Gala MB Boxing Night 24 - Legnica

TTV

5.15 Dobra robota **6.00** Express **6.15** Diabelnie boskie - serial **6.45** Ukryta prawda **7.40** Szpital - program obyczajowy **9.35** Kartoteka **10.40** Zakup w ciemno **11.40** Damy i wieśniaczki. Ukraina **12.45** Damy i wieśniaczki. PL **13.45** Diabelnie boskie - serial **14.40** Gogglebox. Przed telewizorem **15.45** Express **16.05** Zakup w ciemno **17.05** Usterka **17.45** Express **18.00** Sport **18.05** Dobra robota **18.40** Złomowisko PL **19.45** Express **20.05** Zakup w ciemno **21.15** DeFacto **21.45** Express **22.00** Życie na kredycie **22.30** Życie na kredycie **23.05** Nasi w mundurach **0.05** Dobra robota **0.35** Dobra robota

STOPKLATKA

6.10 Scena Śmiechu **7.00** Polak potrafi - serial **8.00** Komisarz Rex - serial **12.00** Katastrofy w przestworzach **16.00** Hawaje 5 - 0 - serial **18.00** Komisarz Rex - serial **19.00** Hudson i Rex - serial **20.00** System - thriller **22.20** Antidotum - thriller, Aruba **0.20** Resident Evil: Witajcie w Raccoon City - horror

TV 4

11.00 Trudne sprawy **13.00** Policjantki i Policjanci **14.00** Gliniarze **15.00** Na ratunek 112 **16.00** Policjantki i Policjanci **18.00** Łowcy Skarbów **19.00** Policjantki i Policjanci **20.00** Sprawiedliwi - Wydział Kryminalny **21.00** Street Fighter: Legenda Chun - Li - film sensacyjny **23.15** Krwawa zemsta - film sensacyjny

TV6

8.00 Policjantki i Policjanci **9.00** Kobra - oddział specjalny **12.05** Więzienie **14.00** Policjantki i Policjanci **16.00** Kobra - oddział specjalny **17.00** Magnum: Detektyw z Hawajów **18.00** Strażnik Teksasu **20.00** Agenci NCIS: Los Angeles **21.00** Agenci NCIS: Los Angeles **22.00** Sprawiedliwi - Wydział Kryminalny

PIĄTEK, 17.05

TVP 1

7.00 Transmisja Mszy Świętej
7.30 Agape Blisko Ciebie
8.00 Wydział kryminalny Kitzbühel (74) - serial
8.50 Ranczo s.VII (81) - serial
9.45 Komisarz Alex (7) - serial
10.40 Ojciec Mateusz (388) - serial
11.35 Okrasa łamie przepisy
12.10 Agrobiznes
12.35 Magazyn Rolniczy
12.55 Canada - surviving the wild north - film dok.
14.00 Złoty chłopak (180) - serial
14.55 Jaka to melodia?
15.35 Gra słów. Krzyżówka
16.05 Dziedzictwo (277) - serial
17.00 Teleexpress, Pogoda
17.20 Jaka to melodia?
17.55 Klan (4342) - telenowela
18.25 Leśniczówka (896) - serial
19.00 Jeden z dziesięciu - teleturniej
19.30 Program informacyjny 19.30
19.55 Pytanie dnia
20.05 Pogoda, Sport
20.15 Reporterzy - magazyn
20.35 Nie ma mocnych - komedia, HIT reż. Sylwester Chęciński, wyk. Wacław Kowalski, Władysław Hańcza, Anna Dymna, Andrzej Wasilewski, Maria Zbyszewska, Halina Buyno - Łoza, Jerzy Janeczek, Ilona Kuśmierska, Zygmunt Bielawski, Bronisław Pawlak
22.20 Matylda (11) - serial
23.15 Instynkt pierwotny - film fabularny, USA
1.05 Morderstwa w Albi - dramat
2.50 Rybka zwana Wandą - komedia, USA
4.50 Tacy byliśmy - Bohdan Łazuka

TVP 2

4.30 Na dobre i na złe
5.30 M jak miłość (1576) - serial
6.20 Anna Dymna - spotkajmy się - Radosław Zbrożek
6.55 Rodzinka.pl s.X (199) - serial
7.30 Pytanie na śniadanie
11.15 Operacja zdrowie
11.50 Barwy szczęścia (3004) - serial
12.30 Koło fortuny - teleturniej
13.15 Akacjowa 38 (343) - serial
14.05 Va Banque (756) - teleturniej
14.35 Na sygnale (576) - serial
15.05 Górscy ratownicy (159) Zielony Księżyc, cz. 1 - serial
16.00 Koło fortuny - teleturniej
16.35 Familiada - teleturniej
17.15 Zakazany owoc (468) - serial
18.10 Va Banque (757) - teleturniej
18.45 Akacjowa 38 (379) - serial
19.35 Barwy szczęścia (3004) - serial
20.10 Barwy szczęścia (3005) - serial
20.50 Ewa Farna na dobry wieczór - widowisko muzyczne
21.55 To jest grane
22.30 Panorama
23.05 Kino relaks - Single od dziecka - komedia, USA, reż. HIT Jennifer Westfeldt, wyk. Adam Scott, Jennifer Westfeldt, Maya Rudolph, Chris O'Dowd
1.05 Tylko dla twoich oczu - film sensacyjny, USA, reż. John Glenn, wyk. Roger Moore, Carole Bouquet, Chaim Topol
3.25 Daddy Cool - komedia, Francja, reż. Maxime Govare, wyk. Vincent Elbaz, Laurence Arne, Jean Francois Cayrey
5.05 Zakończenie dnia

TVN 7

5.15 Szkoła - program obyczajowy
7.10 Szpital - program obyczajowy
8.10 Ukryta prawda
11.20 W - 11 Wydział Śledczy
12.45 Szpital - program obyczajowy
13.50 Sąd rodzinny
14.50 Sędzia Anna Maria Wesołowska
16.55 Zagadki losu
17.55 Szpital - program obyczajowy
18.55 Ukryta prawda
20.00 After - film obyczajowy, USA HIT 2019, reż. Jenny Gage, wyk. Josephine Langford, Hero Fiennes - Tiffin, Khadijha Red Thunder, Dylan Arnold
22.20 Saga „Zmierzch": Przed świtem. Część II - horror, USA 2012, reż. Bill Condon, wyk. Kristen Stewart, Robert Pattinson, Taylor Lautner
0.40 Zabójcza broń II - film sensacyjny, USA 1989, reż. Richard Donner, wyk. Mel Gibson, Danny Glover, Joe Pesci
2.50 Mój sąsiad morderca
3.40 Medium z Long Island
4.10 Druga strona medalu
4.35 Druga strona medalu

TV PULS

6.00 Nash Bridges - serial
8.00 Kobra - oddział specjalny - serial
10.00 Zbuntowany anioł - serial
12.00 Zaklinaczka duchów - serial
14.00 Lombard: Życie pod zastaw
16.00 Rodzinny interes - serial
18.00 Lombard: Życie pod zastaw
20.00 W otchłani - thriller, Kanada, HIT USA 2018, reż. Pasha Patriki, wyk. Al Sapienza, Dolph Lundgren, Jasmine Waltz, Jean - Claude Van Damme
22.05 Braven - film sensacyjny, Kanada 2017, reż. Lin Oeding, wyk. Garret Dillahunt, Jason Momoa, Jill Wagner, Stephen Lang
0.00 Jawajska gorączka - film sensacyjny, USA 2013, reż. Connor Allyn, wyk. Ario Bayu, Kellan Lutz, Mickey Rourke
2.00 Menu na miarę
2.35 Menu na miarę
2.55 Gra muzyka - widowisko rozrywkowe
4.00 Menu na miarę
4.35 Menu na miarę
5.00 Dyżur

POLSAT

6.00 Nowy dzień z Polsat News
8.40 Malanowski i Partnerzy
9.40 Sekrety rodziny
10.40 Dlaczego ja?
11.40 Gliniarze
12.50 Wydarzenia
13.20 Interwencja
13.40 Trudne sprawy
14.40 Dlaczego ja?
15.50 Wydarzenia, Pogoda
16.15 Interwencja
16.30 Na ratunek 112
17.00 Gliniarze
18.00 Pierwsza miłość
18.50 Wydarzenia, Sport, Pogoda
19.25 Gość Wydarzeń
20.05 Twoja Twarz Brzmi Znajomo. Najlepsi!
22.10 Bracia

23.10 Szybcy i wściekli 9 - film sensacyjny, USA, 2021, reż. Justin Lin, wyk. Vin Diesel, Michelle Rodriguez, Jordana Brewster, Tyrese Gibson - Dziewiąta odsłona widowiskowego pojedynku, w którym stawką są losy świata. HIT
2.20 W stronę słońca - thriller, USA, 2005, wyk. Steven Seagal, Matthew Davis, Takao Osawa, Eddie George
4.40 Disco Gramy

TVN

5.40 Uwaga!
5.55 Ukryta prawda
6.50 Kuchenne rewolucje - program kulinarno - rozrywkowy
7.45 Dzień Dobry TVN - magazyn
11.30 Kuchenne rewolucje - program kulinarno - rozrywkowy
12.35 Ukryta prawda
14.40 Detektywi - serial
15.45 Doradca smaku
15.50 Kuchenne rewolucje - program kulinarno - rozrywkowy
16.55 Ukryta prawda
18.00 Detektywi - serial
19.00 Fakty, Sport, Pogoda
19.50 Uwaga!

20.00 Legion samobójców - film HIT sensacyjny, USA 2016, reż. David Ayer, wyk. Will Smith, Jared Leto, Margot Robbie, Joel Kinnaman, Viola Davis, Ben Affleck
22.40 Push - film sensacyjny, USA, Kanada 2009, reż. Paul McGuigan, wyk. Chris Evans, Dakota Fanning, Djimon Hounsou, Camilla Belle, Joel Gretsch
1.00 Kuba Wojewódzki
2.05 Dowody zbrodni - serial
2.55 Szpital - program obyczajowy
3.45 Uwaga!
4.00 Nauka jazdy

TRWAM

14.55 Słowo życia **15.00** Koronka do Bożego Miłosierdzia **15.20** Mocni w Wierze **15.50** Ma się rozumieć **16.00** Informacje dnia **16.10** Siódmy Sakrament **16.40** Prosto o gospodarce **17.00** Polka **17.30** Geopolityka **17.55** Poczet Wielkich Polaków **18.00** Regina Coeli **18.05** Informacje dnia **18.15** Westerplatte Młodych **19.00** Warto zauważyć... **19.30** Brat Franciszek **20.00** Informacje dnia **20.20** Różaniec **20.50** Myśląc Ojczyzna **21.00** Apel Jasnogórski **21.20** Informacje dnia **21.40** Polski Punkt Widzenia **22.00** Tętno **22.55** Przegląd Katolickiego Tygodnika "Niedziela" **23.00** Obrona Cisnej **23.25** Regał

SUPER POLSAT

6.00 SuperLudzie **6.30** Na ratunek 112 **8.30** Hell's Kitchen - Piekielna Kuchnia **10.00** Wydarzenia 24 **10.30** Nasz nowy dom **11.30** Świat według Kiepskich **12.30** Podcast Olimpijski **13.00** Świat według Kiepskich **13.45** Z klimatem i z pasją **14.15** Hell's Kitchen - Piekielna Kuchnia **15.50** Wydarzenia **16.10** Więcej wydarzeń **16.20** Gość Wydarzeń 24 **16.50** Hardkorowy lombard **17.20** Hardkorowy lombard **17.50** Świat według Kiepskich **20.00** Gala FEN 54 /Piła **0.00** Zakładnik z Wall Street - film kryminalny, USA, 2016, reż. Jodie Foster **2.00** Świat według Kiepskich **4.00** Nasz nowy dom **5.00** Nasz nowy dom

TVP SPORT

6.10 Kolarstwo - Orlen Wyścig Narodów - etap 2. **6.45** Kolarstwo, Tour de Pologne 2014 **8.40** Lekkoatletyka - MŚ sztafet, Bahamy **10.40** Kwalifikacje olimpijskie, Hongkong **12.20** Boks - Gala PZB Suzuki Boxing Night 29 **14.45** Koszykówka - 3x3 - Kwalifikacje olimpijskie **18.30** Zbigniew Pietrzykowski - reportaż **18.55** RING TVP SPORT - magazyn **19.55** Boks - Gala MB Boxing Night 25 - Pionki **23.15** Sportowy Wieczór **23.50** Kolarstwo - Orlen Wyścig Narodów - etap 3. **0.30** Koszykówka kobiet - 3x3 - Kwalifikacje olimpijskie, Debreczyn: Ukraina - Polska i Tunezja - Polska

TTV

5.15 Dobra robota **6.00** Express **6.15** Diabelnie boskie - serial **6.45** Ukryta prawda **7.40** Szpital - program obyczajowy **9.35** Kartoteka **10.40** Zakup w ciemno **11.40** Damy i wieśniaczki. Ukraina **12.45** Damy i wieśniaczki. PL **13.45** Diabelnie boskie - serial **14.40** Gogglebox. Przed telewizorem **15.45** Express **16.05** Zakup w ciemno **17.05** Usterka **17.45** Express **18.00** Sport **18.05** Damy i wieśniaczki. PL **19.05** Życie na kredycie **19.45** Express **20.05** Życie na kredycie **20.40** Gogglebox. Przed telewizorem **21.45** Express **22.00** Damy i wieśniaczki. PL **23.00** Gogglebox. Przed telewizorem **0.00** Królowa przetrwania

STOPKLATKA

6.00 Kabaretowe hity **6.10** Scena Śmiechu **7.00** Polak potrafi - serial **8.00** Komisarz Rex - serial **8.55** Faraon - film historyczny **12.00** Katastrofy w przestworzach **16.00** Hawaje 5 - 0 - serial **18.00** Komisarz Rex - serial **19.00** Hudson i Rex - serial **20.00** Jaja w tropikach - komedia **22.10** Resident Evil - horror

TV 4

11.00 Trudne sprawy **13.00** Policjantki i Policjanci **14.00** Gliniarze **15.00** Na ratunek 112 **16.00** Policjantki i Policjanci **18.00** Łowcy Skarbów **19.00** Policjantki i Policjanci **20.00** Sprawiedliwi - Wydział Kryminalny **22.00** Sprawiedliwi - Wydział Kryminalny **23.05** Wyścig śmierci 3: Piekło - thriller sci - fi

TV6

8.00 Policjantki i Policjanci **9.00** Kobra - oddział specjalny **12.05** Więzienie **14.00** Policjantki i Policjanci **16.00** Kobra - oddział specjalny **17.00** Magnum: Detektyw z Hawajów **18.00** Strażnik Teksasu **19.00** Strażnik Teksasu **20.00** CSI: Kryminalne zagadki Miami **23.00** Człowiek zasad - film sensacyjny, USA

eprasa.pl 1a80d20dab

TVP 1

7.00 Transmisja Mszy Świętej
7.40 Rok w ogrodzie
8.05 Rok w ogrodzie Extra
8.20 Pełnosprawni (551) - magazyn dla niepełnosprawnych
8.50 Jak powstała seria Zielona Planeta - film dok.
9.35 Ranczo s.VII (82) - serial
10.35 Komisarz Alex (8) - serial
11.35 Ojciec Mateusz (389) - serial
12.35 Jaguar - film przygodowy
14.25 Okrasa łamie przepisy
15.00 Miłość i medycyna (21) - serial
15.55 Sanatorium miłości s.VI - sezon 6 (10) - reality show
17.00 Teleexpress, Pogoda
17.35 Ojciec Mateusz (398) - serial
18.30 Kroniki Orlen Wyścig Narodów
18.40 Jaka to melodia?
19.30 Program informacyjny 19.30
20.05 Pogoda, Sport
20.20 Komisarz Alex (261) - serial
21.20 Hit na sobotę - Żeby nie było śladów - dramat, reż. Jan P. Matuszyński, wyk. Tomasz Ziętek, Jacek Braciak, Sandra Korzeniak
0.10 Memento - film fabularny, USA, reż. Christopher Nolan, wyk. Guy Pearce, Joe Pantoliano, Carrie - Anne Moss
2.10 Nie ma mocnych - komedia, reż. Sylwester Chęciński, wyk. Wacław Kowalski, Władysław Hańcza, Anna Dymna, Andrzej Wasilewski, Maria Zbyszewska, Halina Buyno - Łoza, Jerzy Janeczek, Ilona Kuśmierska, Zygmunt Bielawski, Bronisław Pawlak
4.00 Jaka to melodia?

TVP 2

5.25 Barwy szczęścia (3001 - 3002) - serial
6.30 M jak miłość (1805) - serial
7.30 Pytanie na śniadanie
11.40 To jest grane
12.15 K - 9. Łowcy skarbów - film fabularny, USA, reż. Stephen Shimek, wyk. Luke Perry, Brooke Langton
14.00 Familiada - teleturniej
14.35 Koło fortuny - teleturniej
15.15 Szansa na sukces. Opole 2024 - Finał
17.10 Przepis dnia
17.25 no... wiadomo - magazyn
17.55 Słowo na niedzielę
18.10 Va Banque (758) - teleturniej
18.45 Akacjowa 38 (380) - serial
19.40 Ja to mam szczęście! - ulubione skecze
20.00 60. KFPP w Opolu - Ale To Już Było. Jest. I Będzie!
22.10 Panorama
22.45 Ewa Farna na dobry wieczór - widowisko muzyczne
23.45 Władza - thriller, USA, reż. Allen Hughes, wyk. Mark Wahlberg, Russell Crowe, Catherine Zeta - Jones, Jeffrey Wright
1.40 Single od dziecka - komedia, USA, reż. Jennifer Westfeldt, wyk. Jennifer Westfeldt, Adam Scott
3.35 Mokra robota - film akcji, USA, reż. Mike Gunther, wyk. 50 Cent, Bruce Willis, Ryan Philippe, Jenna Dewan - Tatum, James Remar
4.55 Zakończenie dnia

POLSAT

6.00 Nowy dzień z Polsat News
8.00 Szalone wakacje na kółkach - film familijny, USA, 2006
10.05 Ewa gotuje
10.40 Nasz nowy dom
11.40 Gliniarze
16.45 Więzienie
17.45 Chłopaki do wzięcia
18.50 Wydarzenia, Sport, Pogoda
19.15 Prezydenci i Premierzy

20.00 Gdzie jest Nemo - film anim.
22.10 Bad Boys II - komedia sensacyjna, USA, 2003, reż. Michael Bay, wyk. Martin Lawrence, Will Smith, Jordi Molla, Gabrielle Union - Mike Lowrey i Marcus Burnett prowadzą akcję, której celem jest niedopuszczenie do przerzucenia gigantycznego transportu ecstasy. Przypadkiem odkrywają siatkę zaangażowanych w narkobiznes osób, na czele której stoi bezwzględny Kubańczyk, Johnny Tapia, gotów zrobić wszystko, aby tylko rozszerzyć wpływy swojego imperium i przejąć kontrolę nad nielegalnym rynkiem w mieście.
1.20 Dom Gucci - dramat biograficzny, USA, Kanada, 2021, reż. Ridley Scott, wyk. Al Pacino, Jeremy Irons, Jared Leto, Jack Huston

TVN

5.20 Uwaga!
5.30 Batwheels I - animacja
6.00 Nastolatki rządzą... kasą
6.45 Kuchenne rewolucje - program kulinarno - rozrywkowy
7.45 Dzień Dobry TVN
11.20 Na Wspólnej Omnibus - serial
13.10 Odlotowy ogród
13.45 Dwa tygodnie na miłość - komedia romantyczna, USA
15.50 41 dni nadziei - film przygodowy, USA, Islandia, Hong Kong
17.55 Kuchenne rewolucje - program kulinarno - rozrywkowy
19.00 Fakty, Sport, Pogoda
19.30 Raport Speedway Grand Prix
19.45 Uwaga!
20.00 Mam talent

22.25 Złe mamuśki - komedia, USA 2016, reż. Jon Lucas, Scott Moore, wyk. Mila Kunis, Kathryn Hahn, Kristen Bell, Christina Applegate
0.40 American Pie II - komedia, USA 2001, reż. James B. Rogers, wyk. Jason Biggs, Shannon Elizabeth, Alyson Hannigan, Chris Klein, Thomas Ian Nicholas
2.45 Szpital - program obyczajowy
3.40 Uwaga!
3.55 Nauka jazdy
4.20 Recepta na stary dom
4.45 Jak to jest zrobione - serial

SUPER POLSAT

6.00 SuperLudzie **6.30** Podcast Olimpijski **7.05** Wszyscy razem, śladem Blue! **8.05** Kung Fu Panda: Legenda o niezwykłości i **9.35** SpongeBob Kanciastoporty **12.00** Świat według Kiepskich **13.10** Sołtysi **14.25** Aniołki Charliego - komedia sensacyjna **16.50** Mój chłopak się żeni - komedia romantyczna **19.00** Świat według Kiepskich **20.00** W pogoni za zemstą - film sensacyjny, USA, 2010, reż. George Tillman Jr, wyk. Dwayne Johnson, Carla Gugino, Billy Bob Thornton, Moon Bloodgood **22.05** Wyznania gejszy - dramat obyczajowye **1.15** Misjonarz - film sensacyjny **3.00** Świat według Kiepskich

TVP SPORT

10.30 Koszykówka kobiet - 3x3 - Kwalifikacje olimpijskie: Ukraina - Polska i Tunezja - Polska **11.15** Koszykówka mężczyzn - 3x3 - Kwalifikacje olimpijskie: Mongolia - Polska i Polska - Japonia **12.05** Droga do EURO **12.40** Piłka nożna - 2. liga **14.45** Kolarstwo - Orlen Wyścig Narodów **16.40** Wyścigi konne - Służewiec 2024 **17.25** Janusz Kusociński - reportaż **17.50** Lekkoatletyka - 70. ORLEN Memoriał Janusza Kusocińskiego **22.00** Sportowy Wieczór **22.35** Kolarstwo - Orlen Wyścig Narodów **23.15** Koszykówka - 3x3 - Kwalifikacje olimpijskie. kobiety Polska - Niemcy i mężczyźni Belgia - Polska

STOPKLATKA

10.00 Hudson i Rex - serial **12.00** Hawaje 5 - 0 - serial **13.00** Stawka większa niż życie - serial **15.40** Gang Olsena nigdy się nie poddaje - komedia kryminalna **17.55** Komedia małżeńska - komedia obyczajowa **20.00** Powrót do przyszłości II - komedia sci - fi, USA **22.10** Nawiedzony - horror

TV 4

6.00 Łowcy Skarbów **7.00** Galileo **11.00** #JesteśmyDlaDzieci **11.30** Ewa gotuje **12.00** Ninja Warrior Polska **13.55** Twoja Twarz Brzmi Znajomo. Najlepsi! **15.55** 13 posterunek 2 **18.00** Policjantki i Policjanci **21.00** Sprawiedliwi - Wydział Kryminalny **0.00** 13 posterunek 2 **2.05** STOP Drogówka **3.05** Interwencja

SOBOTA, 18.05

TVN 7

5.00 Szkoła - program obyczajowy
6.00 Wiza na miłość: na odwrót
6.55 Bugs Bunny Builders - anim.
7.45 Alvin i wiewiórki II - film przygodowy, USA 2009
9.35 Ukryta prawda
13.50 Detektywi - serial
14.55 Młodość na zamówienie - program lifestylowy
15.35 Scooby - Doo - film przygodowy, USA, Australia 2002
17.25 Zabójcze maszyny - film przygodowy, USA, 2018
20.00 Niezgodna - film przygodowy, USA 2014, reż. Neil Burger, wyk. Shailene Woodley, Theo James, Ashley Judd, Jai Courtney, Ray Stevenson, Miles Teller
23.00 Posejdon - film katastroficzny, USA 2006, reż. Wolfgang Petersen, wyk. Josh Lucas, Kurt Russell, Jacinda Barrett, Richard Dreyfuss
1.00 Oszukać przeznaczenie - horror, USA 2000, reż. James Wong, wyk. Devon Sava, Ali Larter, Kerr Smith, Tony Todd,
2.55 Nagi instynkt przetrwania
4.30 Druga strona medalu

TV PULS

6.00 Taki jest świat
7.00 Rodzinny interes - serial
10.00 Lombard: Życie pod zastaw
12.00 Lombard: Życie pod zastaw
14.00 Lombard: Życie pod zastaw
16.00 Lombard: Życie pod zastaw
18.00 Lombard: Życie pod zastaw
20.00 Ochroniarz - film sensacyjny, USA 2017, reż. Alain Desrochers, wyk. Antonio Banderas, Ben Kingsley, Chad Lindberg, Liam McIntyre
21.50 Niezniszczalni 3 - film sensacyjny, USA, Niemcy, Bułgaria 2014, reż. Patrick Hughes, wyk. Antonio Banderas, Arnold Schwarzenegger, Dolph Lundgren, Harrison Ford, Jason Statham, Mel Gibson, Sylvester Stallone, Wesley Snipes
0.15 16 przecznic - film sensacyjny, USA, Niemcy 2006, reż. Richard Donner, wyk. Bruce Willis, David Morse, David Zayas, Mos Def
2.15 Dyżur
3.00 Taki jest świat
4.00 Menu na miarę

TRWAM

15.30 Wierzę w Boga **15.50** Krótka Historia Zbawienia **16.00** Informacje dnia **16.10** Historia PL **17.00** Z Parlamentu Europejskiego **17.30** Nowa Ewangelizacja **17.55** Poczet Wielkich Polaków **18.00** Regina Coeli **18.05** Informacje dnia **18.15** Rozmowy niedokończone **19.25** Święty na każdy dzień **19.30** Manna z Nieba **19.45** Modlitwa z telefonicznym udziałem dzieci **20.00** Informacje dnia **20.20** Różaniec **20.50** Myśląc Ojczyzna **21.00** Apel Jasnogórski **21.20** Informacje dnia **21.40** Polski Punkt Widzenia **22.00** Warto być ojcem **22.15** Wyrwani z ulicy **23.00** Odpowiedzialni za Kościół **23.30** Z Zacisza na Syberię

TTV

5.00 Gogglebox. Przed telewizorem **5.35** Paloma - serial **6.30** Express **6.50** Życie na kredycie **7.50** DeFacto **8.45** Gogglebox. Przed telewizorem **9.45** Express **10.05** Farma Clarksona **11.20** Zakup w ciemno **13.30** Back to school. Prawdziwy egzamin **14.35** Gogglebox. Przed telewizorem **15.45** Express **16.05** Gogglebox. Przed telewizorem **17.05** Usterka **17.45** Express **18.05** Dobra robota **18.45** Damy i wieśniaczki. PL **19.45** Express **20.00** Zakup w ciemno **21.00** Gogglebox. Przed telewizorem **22.00** Nasi w mundurach **23.00** Gogglebox. Przed telewizorem **1.00** Diabelnie boskie - serial **1.55** Detektywi. Na zlecenie

TVP 1

7.00 Transmisja Mszy Świętej
8.00 Tydzień
8.30 Zakochaj się w Polsce (325) Sławno - magazyn
9.05 Żona dla Australijczyka - komedia, reż. Stanisław Bareja, wyk. Wiesław Gołas, Elżbieta Czyżewska, Edward Dziewoński, Mieczysław Czechowicz, Wiesław Michnikowski
10.55 Janosik (6) - serial
11.55 Między ziemią a niebem
12.00 Regina Coeli
12.15 Między ziemią a niebem
12.50 Misja Brazylia - Tajemnicze strzały
13.15 Zaloty wśród zwierząt (1) - Na widoku Grasslands
14.20 Sanditon (11) - serial
15.25 Dom (15) - serial
17.00 Teleexpress, Pogoda
17.35 Komisarz Alex (261) - serial
18.30 Kroniki Orlen Wyścig Narodów
18.40 Jaka to melodia?
19.30 Program informacyjny 19.30
20.05 Pogoda, Sport
20.20 Matylda (12) - serial
21.20 Rolnik szuka żony seria 10 - /1/ - reality show
22.20 Magazyn Ekspresu Reporterów
23.25 Moja wielka grecka wycieczka - komedia, Hiszpania, USA, reż. Donald Petrie, wyk. Richard Dreyfuss, Rachel Dratch, Harland Williams
1.10 Żeby nie było śladów - dramat, reż. Jan P. Matuszyński, wyk. Tomasz Ziętek, Jacek Braciak, Sandra Korzeniak
4.00 Jaka to melodia?

TVP 2

5.00 Barwy szczęścia (3003 - 3005) - serial
6.35 M jak miłość (1806) - serial
7.30 Pytanie na śniadanie
7.55 Pytanie na śniadanie
12.00 Całe szczęście - komedia, USA, reż. Donald Petrie, wyk. Lindsay Lohan, Chris Pine, Faizon Love, Samaire Armstrong
14.00 Familiada - teleturniej
14.35 Koło fortuny - teleturniej
15.15 Szansa na sukces. Opole 2024 - Maciej Maleńczuk
16.15 Tak to leciało! (40) - teleturniej
17.10 Tylko dla twoich oczu - film sensacyjny, USA, reż. John Glenn, wyk. Roger Moore, Carole Bouquet, Chaim Topol
19.25 Rodzinka.pl (255) - Baba koszmar - serial
20.00 Prawnik z Lincolna - film fabularny, USA, reż. Brad Furman, wyk. Matthew McConaughey, Marisa Tomei, Ryan Phillippe, William H. Macy
22.10 Panorama
22.50 Koncert Specjalny Filharmoników Wiedeńskich w Berlinie - Europejska Noc
0.35 Mama Tina - dramat, Francja, reż. Stephan Bradley, wyk. Deirdre O'Kane, Brendan Coyle, Liam Cunningham
2.30 Ludzie i bogowie (12) - Powrót konfidenta - serial
3.30 Ludzie i bogowie (13) - Odwet - serial
4.30 Rodzinka.pl (222) - serial
5.05 Zakończenie dnia

POLSAT

6.00 Nowy dzień z Polsat News
8.00 O psie, który wrócił do domu - film familijny, Chiny, USA, 2019, reż. Charles Martin Smith, wyk. Jonah Hauer - King, Ashley Judd
10.20 Karate Kid - film familijny, USA, Chiny, 2010, reż. Harald Zwart, wyk. Jaden Smith, Jackie Chan, Taraji P. Henson
13.10 Gdzie jest Nemo - film anim.
15.30 Twoja Twarz Brzmi Znajomo. Najlepsi!
17.40 Nasz nowy dom
18.50 Wydarzenia, Sport, Pogoda
19.30 Państwo w Państwie

20.00 Free Guy - komedia fantasy, USA, Kanada, 2021, reż. Shawn Levy, wyk. Ryan Reynolds, Jodie Comer, Lil Rel Howery, Joe Keery
22.30 Turysta - thriller, USA, 2010, reż. Florian Henckel von Donnersmarck, wyk. Johnny Depp, Angelina Jolie, Paul Bettany, Timothy Dalton
1.00 Escape Room - horror, USA, RPA, 2019, reż. Adam Robitel, wyk. Taylor Russell, Logan Miller, Deborah Ann Woll, Tyler Labine Robitel
3.10 Świat według Kiepskich

TVN

5.30 Uwaga!
5.45 Batwheels I - animacja
6.15 Kuchenne rewolucje - program kulinarno - rozrywkowy
7.15 Odlotowy ogród
7.45 Dzień Dobry TVN
11.35 Co za tydzień
12.15 Totalne remonty Szelągowskiej - program rozrywkowy
13.20 Mam talent
15.50 Kung Fu Panda III - film przygodowy, USA, Chiny 2016
18.00 The Traitors. Zdrajcy
19.00 Fakty, Sport, Pogoda
19.30 Kronika Speedway Grand Prix
19.45 Uwaga!

20.00 Tożsamość - film sensacyjny, USA, Kanada, Niemcy, Francja, Japonia, Wielka Brytania 2011, reż. Jaume Collet - Serra, wyk. Liam Neeson, Diane Kruger, January Jones, Aidan Quinn
22.25 Legion samobójców - film sensacyjny, USA 2016, reż. David Ayer, wyk. Will Smith, Jared Leto, Margot Robbie, Viola Davis, Ben Affleck
1.00 Kuchenne rewolucje - program kulinarno - rozrywkowy
2.00 Selma Blair - Nieuleczalna optymistka - dokument
3.40 Szpital - program obyczajowy

SUPER POLSAT

6.00 Małe Wielkie Marzenia **7.05** Wszyscy razem, śladem Blue! **8.05** Kung Fu Panda: Legenda o niezwykłości **9.35** SpongeBob Kanciastoporty **10.05** #JesteśmyDlaDzieci **10.35** Niesamowity Spider - Man 2 - film sci - fi **13.35** Uncharted - film przygodowy **15.55** Skąd wiesz? - komediodramat **18.30** Świat według Kiepskich **20.00** Planeta Singli. Osiem historii **22.05** Skazaniec - film kryminalny, USA, 2008, reż. Ric Roman Waugh, wyk. Stephen Dorff, Marisol Nichols, Vincent Miller, Harold Perrineau **0.20** Backdoor - wyjście awaryjne **1.20** Świat według Kiepskich **4.00** Nasz nowy dom

TVP SPORT

6.15 Kolarstwo - Orlen Wyścig Narodów **6.45** Lekkoatletyka - 70. ORLEN Memoriał Janusza Kusocińskiego **9.20** Piłka nożna - ME kobiet U17. Finał **11.40** 7 dni sport **12.35** Piłka nożna - Puchar Polski kobiet - Finał **15.25** Kolarstwo - Orlen Wyścig Narodów **16.45** Piłka nożna - PKO Bank Polski Ekstraklasa: Widzew Łódź - Lech Poznań **20.10** Piłka nożna - 2. liga. 33.kolejka **22.15** Sportowy Wieczór **22.50** Kolarstwo - Orlen Wyścig Narodów **23.30** Koszykówka mężczyzn - 3x3 - Kwalifikacje olimpijskie, Debreczyn: wybrane 4 mecze niedzielne **1.05** Boks - Gala MB Boxing Night 25

STOPKLATKA

6.00 Przygody Merlina - serial **8.00** Komisarz Rex - serial **10.00** Hudson i Rex - serial **13.00** Powrót do przyszłości II - komedia sci - fi **15.15** Moja dziewczyna - film familijny **17.25** Stawka większa niż życie - serial **20.00** Twarda sztuka - komediodramat **22.15** The Quake. Trzęsienie ziemi - film katastroficzny

TV 4

6.00 Łowcy Skarbów **7.00** Jak powstało życie? - film dok. **9.00** Galileo **11.00** Bibliotekarz III: Przeklęty kielich Judasza - film przygodowy **13.00** Maska Zorro - film przygodowy **15.55** Pamiętniki z wakacji **18.00** Gliniarze **20.00** Mroczna wieża - film fantasy **22.00** Przychodzą z ciemności - horror

NIEDZIELA, 19.05

TVN 7

5.00 Szkoła - program obyczajowy
6.00 Wiza na miłość: na odwrót
6.55 Bugs Bunny Builders - anim.
7.40 Scooby - Doo II: Potwory na gigancie - film przygodowy
9.35 Ukryta prawda
12.35 Detektywi - serial
13.35 Pokonaj mnie, jeśli potrafisz - reality show
14.35 Bitwa o gości
16.00 Alvin i wiewiórki III - film przygodowy, USA 2011
17.50 Nie kłam, kochanie - komedia romantyczna, Polska 2008
20.00 Interstellar - film sci - fi, USA, Wielka Brytania, Kanada, Islandia 2014, reż. Christopher Nolan, wyk. Matthew McConaughey, Anne Hathaway, Jessica Chastain, Ellen Burstyn
23.35 Zabójcza broń III - film sensacyjny, USA 1992, reż. Richard Donner, wyk. Mel Gibson, Danny Glover, Joe Pesci, Rene Russo, Stuart Wilson
2.05 Aż po grób - film obyczajowy, USA, Niemcy, Polska 2009
3.50 Medium z Long Island
4.40 Druga strona medalu

TV PULS

5.50 Miasteczka. Nie ufaj nikomu - serial
8.45 Fantomas - komedia, Francja
10.50 Fantomas powraca - komedia, Francja, Włochy 1965
12.50 Blondynka w koszarach - komedia, USA 2008
14.50 Pożyczony narzeczony - komedia romantyczna, USA
17.05 Złap mnie, jeśli potrafisz - komedia kryminalna, USA
20.00 Iluzja - thriller, USA, Francja 2013, reż. Louis Leterrier, wyk. Jesse Eisenberg, Mark Ruffalo, Mélanie Laurent, Michael Caine, Morgan Freeman
22.10 Gliniarz z Beverly Hills 2 - komedia sensacyjna, USA 1987, reż. Tony Scott, wyk. Brigitte Nielsen, Eddie Murphy, John Ashton, Judge Reinhold
0.15 Niebezpieczny - thriller, USA 2021, reż. David Hackl, wyk. Famke Janssen, Kevin Durand, Mel Gibson, Scott Eastwood
2.20 Dyżur
3.00 Taki jest świat
4.00 Dyżur
5.00 Dzielnica strachu - serial

TRWAM

16.00 Informacje dnia **16.10** Koncert życzeń **16.45** Śladami Powstania Styczniowego na Podlasiu **17.30** Sól ziemi **17.55** Poczet Wielkich Polaków **18.00** Regina Coeli **18.05** Informacje dnia **18.15** Rozmowy niedokończone **19.25** Święty na każdy dzień **19.30** Moja katolicka rodzina **20.00** Informacje dnia **20.20** Różaniec **20.50** Myśląc Ojczyzna **21.00** Apel Jasnogórski **21.20** Informacje dnia **21.40** Retrospekcja **21.45** Stan Bezpieczeństwa Państwa **21.55** Święty na każdy dzień **22.00** Polskie dziedzictwo **22.30** Muzyczne chwile **22.45** Jak wygrać małżeństwo? **23.00** Jak my to widzimy **23.30** Tam, gdzie Bóg płacze

TTV

5.25 Perła Kataru **6.20** Express **6.40** DeFacto **7.35** Farma Clarksona **8.45** Gogglebox. Przed telewizorem **9.45** Express **10.05** Gogglebox. Przed telewizorem **11.10** Damy i wieśniaczki **12.10** Dobra robota **12.45** Zakup w ciemno **13.45** Nasi w mundurach **14.45** Gogglebox. Przed telewizorem **15.45** Express **16.05** Gogglebox. Przed telewizorem **17.05** Życie na kredycie **17.45** Express **18.05** Życie na kredycie **18.45** Damy i wieśniaczki **19.45** Express **20.00** Zakup w ciemno **21.00** Gogglebox. Przed telewizorem **22.00** Autentyczni **22.40** Nic do zgłoszenia **23.45** Perła Kataru **0.50** Królowe życia - serial

TV6

6.00 Zoo po godzinach **7.00** Columbo **11.05** Magnum: Detektyw z Hawajów **14.05** Policjantki i Policjanci **20.05** CSI: Kryminalne zagadki Nowego Jorku **23.00** Dziedzictwo - thriller, USA, 2020, reż. Vaughn Stein, wyk. Lily Collins, Simon Pegg, Connie Nielsen, Chace Crawford **1.20** Włatcy móch

eprasa.pl 1a80d20dab

HOROSKOP

WODNIK

Niektóre znajomości, zawarte jakiś czas temu, mogą wkroczyć na bardziej osobiste tory. Nie zniechęcaj do siebie ludzi, nie udawaj kogoś innego. W pracy niewiele będzie się działo, trudno też liczyć na dodatkową gotówkę. Raczej wstrzymaj się od zakupów na kredyt i nie rób ryzykownych inwestycji. We wtorek możesz załatwić ważną sprawę w urzędzie. W czwartek zostań w domu. W weekend miło spędzisz czas.

RYBY

Poniedziałek będzie trudny - jeśli możesz, unikaj ważnych decyzji i nie rób nic pod wpływem chwilowego załamania nastroju. Jeśli masz problemy, nie zwierzaj się z nich w pracy. Później tydzień zapowiada się pomyślnie. We wtorek lub środę oczekuj interesującej propozycji zawodowej. Dopisze ci zdrowie, humor i energia. W piątek masz okazję dokonania ciekawej transakcji. Weekend przeznacz na zakupy i porządki.

BARAN

Będziesz właściwie oceniać swoje możliwości. Otwiera się szansa na postęp tam, gdzie trwał zastój. W poniedziałek spotkasz się z wieloma dowodami przyjaźni. We wtorek i środę trzymaj temperament na wodzy, by przypadkowym wybuchem nie zniweczyć dobrze rokujących planów. Osoby samotne w weekend mogą poznać „tego kogoś". Dobry nastrój, wiele zabaw - nie bój się zaszaleć. Finanse w normie.

BYK

Pora trochę zwolnić tempo - przeznacz więcej czasu na odpoczynek. Zaległe sprawy w pracy załatw w poniedziałek. Do pomysłu szefa trzeba się odnieść grzecznie, ale z rezerwą. Zawarte we wtorek i środę znajomości mają dobre perspektywy. Umocnią się też przyjaźnie. Kto czeka na ważną deklarację, może teraz na nią liczyć. W czwartek miej się na baczności, a wieczór spędź w domu. Od piątku - świetna zabawa.

BLIŹNIĘTA

Przed tobą przygody, może podróże i nowe znajomości. Będzie się wiele działo. Nie trać czasu na długie zastanawianie się, podejmuj śmiałe decyzje. We wtorek i środę dobra passa dla finansów i nowej działalności. Ambicja jest dobrym doradcą, a w sprawach osobistych gwarantuje ci uznanie i moc wrażeń. W czwartek nie próbuj za wiele zdziałać, odpocznij. W piątek i sobotę miłe spotkania i szczere rozmowy.

RAK

Dość udany, spokojny tydzień. Jedynie w środę mogą się pojawić niesnaski między domownikami. Tobie przypadnie rola osoby łagodzącej spory. Uważaj, by przy okazji nie paść ofiarą pretensji. Masz teraz dobrą formę intelektualną, dbaj o jej wykorzystanie i nie bój się nowych wyzwań. We wtorek i piątek zostanie to docenione. Licz na pieniądze dzięki rzetelnej pracy - tylko niektóre Raki je wygrają. Weekend w gwarze i ruchu.

LEW

W sprawach osobistych i zawodowych zapanuje spokój. Nie martw się chwilowym zamilknięciem telefonu - potrzebujesz czasu na przemyślenia. Osoby samotne nie powinny brnąć w związki z ludźmi zajętymi, a niezadowoleni z partnerów niech nie liczą teraz na cud. Dbaj raczej o przyjaźnie, o szczere, serdeczne kontakty. Nie warto teraz inwestować. W czwartek uważaj na siebie. Czeka cię ciekawy weekend.

PANNA

Zaplanowane od dawna posunięcia wykonasz teraz z mistrzowską precyzją. W kontaktach z bliskimi dzięki dyplomacji postawisz na swoim. Uważaj teraz na zdrowie, unikaj przeziębionych. W finansach postęp - we wtorek dzięki świetnej koncentracji zarobisz spore pieniądze. W czwartek i piątek intuicja pozwoli ci odnieść sukces tam, gdzie inni ponosili klęskę. W weekend wiele spotkań towarzyskich i zabawy.

WAGA

Wiele spraw spędza ci sen z powiek, ale wszystko pójdzie gładko i znacznie lepiej, niż sądzisz. We wtorek i środę masz zielone światło dla interesów, kariery, kontaktów z ludźmi. Znajdziesz właściwą drogę. Może wskazana jest zmiana pracy? Gra idzie o sporą stawkę. Naucz się milczeć o swych planach, plotkarze nie śpią. Weekend spędzisz wśród przyjaciół, czekają cię ciekawe przeżycia. Zaufaj intuicji.

SKORPION

Czeka cię bardzo dobry tydzień. Możesz zrobić naprawdę świetny interes dzięki nietypowemu przedsięwzięciu. Pamiętaj, że negocjacje, a nie wojna, przyniosą ci teraz sukces. Niewykluczona miłość na twojej drodze. Osoby z kulejących związków powinny jak najprędzej porozumieć się z partnerem - wkrótce może to być niemożliwe. Najlepsze dla interesów - czwartek i piątek, dla uczuć - wtorek i sobota.

STRZELEC

W tym tygodniu mogą zajść ważne zmiany w twoim życiu, a poprzedzą je liczne rozterki. W poniedziałek nie podejmuj decyzji, nie kłóć się z domownikami. Od wtorku masz pole do popisu. Przedsięwzięcia powinny mieć jasny plan i być przewidywalne. Porządkuj bieżące sprawy, z dużymi inwestycjami zaczekaj. Weekend będzie bardzo udany - zabawa, kontakty zawodowe na prywatnym gruncie. Rozmawiaj z partnerem.

KOZIOROŻEC

Zaufaj teraz intuicji i wyobraźni, nie bój się rzeczy nieznanych. Szukaj w słowach innych inspiracji do działania. Nie węsz wszędzie podstępu! W pracy spotkasz się z uznaniem, a ktoś, kto kopał pod tobą dołki, sam w nie wpadnie. Spontaniczność powinna być kontrolowana, pamiętaj o rozsądku, zwłaszcza w środę. Otrzymasz kilka ciekawych propozycji towarzyskich. Weekend będzie miły, niespodziewana wizyta wprawi cię w zachwyt.

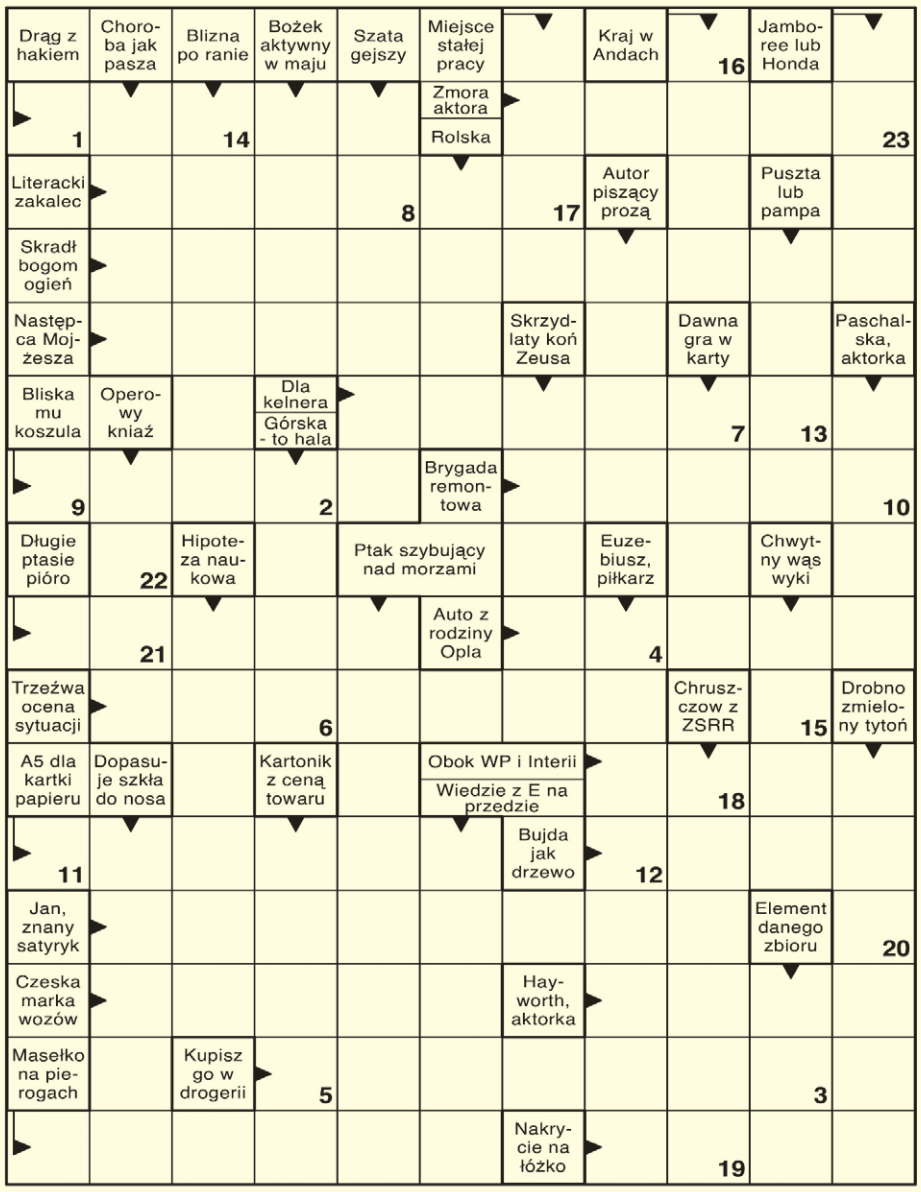

Litery z pól ponumerowanych utworzą rozwiązanie - myśl Jana Czarnego.

1	2	3	4	5	6	7	8	9	10	11	12	13	14	15	16	17	18	19	20	21	22	23

SPONSOREM NAGRODY JEST
GrubyBenek
UL. LWOWSKA 32
TEL. 516 600 650

Rozwiązanie krzyżówki z numeru 19 (2024) brzmi: **„Szkoła klasyków"**. Spośród wszystkich osób, które wysłały poprawne odpowiedzi, wybraliśmy panią **Natalię Pęk z Chełma.** Po odbiór nagrody zapraszamy w godz. 9–16 w terminie dwóch tygodni od momentu publikacji nazwiska zwycięzcy na łamach Super Tygodnia Chełmskiego.

Warunkiem wzięcia udziału w konkursie jest przysłanie rozwiązania krzyżówki. Hasło wraz z kuponem należy dostarczyć do redakcji (w ciągu 5 dni od daty wydania) – pocztą, osobiście lub wrzucić do skrzynki ogłoszeniowej z logo Super Tygodnia. **Do wygrania bon o wartości 50 zł do wykorzystania w restauracji Gruby Benek, ul. Lwowska 32, Chełm.**

KRZYŻÓWKA
nr 20 (2024)
KUPON
super tydzień chełmski

80. rocznica likwidacji Stalagu 319

CHEŁM Stowarzyszenie Rocznik Chełmski, Chełmska Biblioteka Publiczna oraz Muzeum Ziemi zapraszają 15 maja na obchody 80. rocznicy likwidacji Stalagu 319 w Chełmie.

O godz. 9 złożone zostaną wieńce i wiązanki w miejscach poświęconych jeńcom wojennym, ofiarom okupacji i Stalagu 319: pomnikach - na cmentarzu przy ulicy Okszowskiej, przy Szkole Podstawowej nr 8, na cmentarzu w Lesie Borek oraz na tzw. Patelni w tym lesie.

Następnie uroczystości przeniosą się do ChBP. Tu o godz. 10.20 nastąpi otwarcie wystawy „Stalag 319". Następnie wystąpi młodzież Szkoły Podstawowej nr 8 w Chełmie. Zebrani będą mogli obejrzeć również film „Stalag 319" w reżyserii **Grażyny Stankiewicz**.

O godz. 11.20 rozpocznie się sesja popularnonaukowa „80. rocznica likwidacji Stalagu 319 w Chełmie"

Referaty wygłoszą: dr **Stanisław Gołub** - „Nowe odkrycia archeologiczne na cmentarzu Stalagu 319 A i C oraz na terenie Waldlager Borek", dr **Paweł Kiernikowski** - „Porucznik Paolo De Sana jako przywódca ruchu oporu w Stalagu 319 C w Chełmie", dr **Andrzej Rybak** - „Stalag 319 we Włodawie – zarys dziejów" oraz **Zbigniew Lubaszewski** - „Nowe materiały ikonograficzne do historii Stalagu 319".

W obchody rocznicy włączyło się też chełmskie muzeum. O godz. 14 zaprasza do swojej siedziby przy ul. Lubelskiej 55 na otwarcie wystawy „Stalag 319 - w 80. rocznicę likwidacji".

szer

OFERTY DLA SAMOTNYCH SERC

723 Zbigniew

Jestem seniorem, mam otwarte serce dla wszystkich pięknych serc. Pragnę być aktywnym seniorem, blisko ludzi i ułożyć sobie radosne oraz wesołe życie. Szanuję i doceniam ludzi o różnych poglądach. Mam łagodne usposobienie, żyję uczciwie i chciałbym jeszcze poznać towarzyszkę życia.

724 Małgorzata

Mam 59 lat, jestem wdową. Szukam mężczyzny, z którym spędzę piękne chwile. Jestem osobą mobilną i pracuję zawodowo. Lubię podróżować, dbać o ogród, oglądać filmy oraz czytać książki. Szukam pana, z którym mogłabym dzielić radości oraz troski życia.

725 Antoni

Mam 59 lat, jestem czuły, opiekuńczy, zmotoryzowany, bez nałogów. Lubię kwiaty, wycieczki, poznam panią niepalącą.

726 Maja

Jestem samotna, chciałabym kogoś poznać. Lubię wyszywać serwetki.

Potrzebujesz bratniej duszy, towarzystwa, miłości?

Przyślij do naszej redakcji swoją ofertę, napisz o swoich oczekiwaniach i pragnieniach.

List wyślij na adres redakcji. Każda oferta otrzyma swój numer kontaktowy, np: 001, 002. Nie będziemy podawać w gazetach nazwisk ani adresów osób składających oferty.

W liście w kilku słowach opowiedz o sobie: jak masz na imię, w jakim jesteś wieku, gdzie mieszkasz, jakie masz zainteresowania, dlaczego szukasz partnerki lub partnera i jakie masz wobec niego wymagania. Jeśli chcesz, możesz przysłać swoje zdjęcie, które uatrakcyjni ofertę.

Czytelnicy zainteresowani daną ofertą i osobą, powinni napisać do niej list, a do korespondencji dołączyć pustą kopertę ze znaczkiem pocztowym. Na pustej kopercie napisać numer oferty/osoby, do której mamy ten list odesłać. Redakcja będzie punktem kontaktowym dla osób, które zechcą się ze sobą poznać.

KUPON nr 20
Oferty dla samotnych
Aby oferta ukazała się w gazecie, należy dołączyć do niej oryginalny kupon z aktualnego numeru.

eprasa.pl 1a80d20dab