DUŻE ZMIANY W PARAFIACH

– STR. 2

TYGODNIK LOKALNY
CZOSNÓW
LEONCIN
NASIELSK
NOWY DWÓR MAZOWIECKI
POMIECHÓWEK
ZAKROCZYM

2,50 zł
W TYM 5% VAT

NR 27
INDEKS 344184
ISSN 1505-4276
6 LIPCA 2021

NAJLEPSZY TYGODNIK LOKALNY - OD 27 LAT W TWOIM DOMU!

TYGODNIK NOWODWORSKI info

Doczekamy się REMONTU i... KORKÓW

CZYTAJ NA STRONIE 5

W środku
DODATEK TELEWIZYJNY
na cały tydzień!

POWIAT
Można już wnioskować o 300 plus
STR. 2

POWIAT
Zadeklaruj się czym ogrzewasz
STR. 19

POMIECHÓWEK
Pijany z zakazem dachował w rowie
STR. 2

NOWY DWÓR
Święto Związku Oficerów Rezerwy RP
STR. 20

NOWY DWÓR
Kąpieliska czekają na plażowiczów
STR. 5

LEONCIN
Niedziela z Misją Kampinos
STR. 23

POWIAT
KASA na inwestycje: skorzysta niemal każdy
STR. 6

BITWA WARSZAWSKA TOUR 2021
Kolarskie Święto Mazowsza
STR. 24

ZAKROCZYM
Rewitalizują rynek i rondo - jest koncepcja
STR. 19

PIŁKA NOŻNA
Żbik w IV lidze!
STR. 24

REKLAMA

WSZYSTKO DO DOMU I OGRODU
GRUPA psb MRÓWKA
NOWY DWÓR MAZOWIECKI
ul. Leśna 3
22 732 15 15
Budujące pomysły
facebook.com/mrowkandm

STYLE OPTIC 1992
Grzegorz Paczyński
1+1
druga para gratis
BADANIE WZROKU W PREZENCIE
KAUFLAND ul. Morawicza 2a, tel. 22 503 95 99

POPRAW SWOJĄ ZNAJOMOŚĆ JĘZYKA ANGIELSKIEGO Z NATIVE SPEAKEREM!
Jeżeli po Brexicie i w trakcie trwającej pandemii nie jesteś w stanie znaleźć „NATIVE SPEAKERA" z prawdziwego zdarzenia, który pomoże Ci podszlifować umiejętności konwersacyjne z języka angielskiego lub chcesz przygotować się do egzaminów IELTS/FCE/CAE/CPE/BEC - zapraszam!
Jestem LONDYŃCZYKIEM, posiadam ponad 16 lat doświadczenia w nauczaniu języka angielskiego, wielu moich uczniów zdało pomyślnie egzaminy, dodatkowo jestem w stanie nauczać zdalnie.
Mój numer telefonu: 515 495 984.

9 771505 427210 27

eprasa.pl 1a9831e967

FINANSE

Można już wnioskować o 300 plus

Wniosek o świadczenie z programu „Dobry Start" można złożyć wyłącznie drogą elektroniczną – za pomocą portalu Platformy Usług Elektronicznych (PUE) ZUS, bankowości elektronicznej lub portalu Emp@tia. Świadczenia będą wypłacane wyłącznie na rachunki bankowe

Świadczenie z programu Dobry Start przysługuje w wysokości 300 zł - raz w roku - na dziecko uczące się w szkole, aż do ukończenia przez nie 20. roku życia lub 24 lat w przypadku dzieci z niepełnosprawnościami. Obecnie wsparcie otrzymuje ok. 4,5 mln polskich dzieci. W poprzednim roku w województwie mazowieckim złożono w tej sprawie prawie 475 tys. wniosków.

„Od tego roku wnioski o świadczenie można składać tylko drogą elektroniczną - za pomocą Platformy Usług Elektronicznych (PUE) ZUS, bankowości elektronicznej lub portalu Emp@tia. Pracownicy ZUS będą pomagali zainteresowanym osobom w założeniu profilu na PUE i poprawnym wypełnieniu wniosku" - podkreśla prof. Uścińska.

Zapewne cześć osób składających wnioski może mieć trudności w dostępie do komputera lub też brak umiejętności jego obsługi. Z tego powodu pracownicy ZUS będą pomagali zainteresowanym osobom w założeniu profilu na PUE i poprawnym wypełnieniu wniosku o świadczenie 300+. Postaramy się, aby każdy kto tylko tego potrzebuje, otrzymał pomoc.

„Zakład Ubezpieczeń Społecznych, Poczta Polska oraz Kasa Rolniczego Ubezpieczenia Społecznego podpisali listy intencyjne, dzięki którym w wybranych placówkach Poczty oraz KRUS możliwe będzie uzyskanie pomocy w złożeniu wniosku o tzw. świadczenie 300+. Zainteresowanym pomagać będą pracownicy ZUS" - dodaje prezes ZUS.Najbliższe dyżury ekspertów poza siedzibami ZUS w województwie mazowieckim:

Wnioski można składać od 1 lipca do 30 listopada 2021 roku. Jeśli będziesz składać wniosek za pośrednictwem portalu PUE ZUS, musisz mieć profil na tym portalu. Jeśli jeszcze go nie masz, trzeba go założyć. Profil na portalu PUE ZUS można założyć samodzielnie przez Internet lub z pomocą pracowników ZUS.

„Na PUE stworzony jest specjalny kreator wniosków przy „Dobrym Starcie". To pozwoli uniknąć błędów przy staraniu się o świadczenie. Jeśli wniosek będzie składany za pośrednictwem portalu PUE ZUS, system poprowadzi nas przez cały proces krok po kroku" - wyjaśnia prof. Uścińska.

Informację o przyznaniu świadczenia znajdziesz w skrzynce odbiorczej na Twoim profilu na PUE ZUS. Będzie tak również wtedy, gdy złożyłeś wniosek przez bankowość elektroniczną lub portal Emp@tia.

Na wniosku – oprócz innych danych – musisz podać: numer rachunku bankowego, na który chcesz dostać wypłatę świadczenia, adres mailowy oraz numer telefonu - czyli dane, które będą potrzebne do kontaktu w sprawie wniosku i ewentualnie do założenia Twojego profilu na portalu Platformy Usług Elektronicznych (PUE) ZUS.

W ubiegłym roku w gminach naszego powiatu złożono łącznie **7287 wniosków** o „300+". Dla porównania, w sąsiednim powiecie legionowskim było ich 12822.

Najwięcej wniosków złożono w Nowym Dworze Maz. - 2 674, a najmniej w Zakroczymiu - 490. Z Gminy Nasielsk wpłynęło 1 821 wniosków, z Gminy Czosnów - 990, z Gminy Pomiechówek 812, a z Gminy Leoncin 500.

Piotr Olewiński, Regionalny Rzecznik Prasowy ZUS województwa mazowieckiego/red.

POWIAT

Duże zmiany w parafiach

Wakacje dla wielu wiernych z naszego powiatu rozpoczęły się od informacji o konieczności pożegnania się z niektórymi duszpasterzami, którzy w ich parafiach pełnili wieloletnią posługę

Diecezja Warszawsko-Praska

Na mocy decyzji podjętych przez ks. bp. Romualda Kamińskiego, Biskupa Diecezji Warszawsko-Praskiej nastąpią przeniesienia księży wikariuszy z nowodworskich kościołów do innych parafii na terenie diecezji.

Jednak chyba największym zaskoczeniem dla wiernych jest fakt, że z dniem 1 lipca **ksiądz Dziekan dr. Krzysztof Czyżyk**, proboszcz parafii pw. św. Apostołów Piotra i Pawła odszedł na emeryturę. Ksiądz poprosił o zwolnienie z obowiązków proboszcza oraz Dziekana na co Biskup Ordynariusz wyraził zgodę.

Ks. Dziekan dr. Krzysztof Czyżyk, pełnił funkcję proboszcza parafii na Osiedlu Młodych od 2006 roku. W tym czasie przyczynił się do budowy kościoła i plebanii oraz wielu inwestycji związanych z wyposażeniem świątyni. Święcenia kapłańskie przyjął w roku 1979, a od roku 2012 był Dziekanem Dekanatu Nowodworskiego. Po przejściu na emeryturę, ksiądz zamieszkał w Domu Księży Emerytów w Łomiankach. Duchownemu należą się ogromne podziękowania za wkład w rozwój parafii i budowę świątyni oraz życzenia spokojnego odpoczynku i wielu lat w zdrowiu.

W dniu 11 lipca o godz. 8.00 odbędzie się msza święta wprowadzająca nowego księdza proboszcza do parafii. Został nim **ks. Dariusz Bala**, który święcenia kapłańskie otrzymał w roku 1995. Ostatnio w latach 2015 – 2021 pełnił funkcję proboszcza w parafii pw. Miłosierdzia Bożego w Otwocku.

Również dotychczasowi wikariusze parafii na Osiedlu Młodych z dniem 26.08. br. kończą tu swoją pracę

Ksiądz dr Krzysztof Czyżyk

Parafia Św. Apostołów Piotra i Pawła

duszpasterską i przechodzą do innych parafii. **Ks. Zbigniew Skowyra** (w parafii św. Apostołów Piotra i Pawła od 2014 r.) został powołany na wikariusza w parafii św. Marii Magdaleny w Warszawie, natomiast **ks. Piotr Protaś** (w tut. parafii od 2019) w sierpniu obejmie stanowisko wikariusza w parafii św. Jana Chrzciciela w Józefowie-Michalinie.

Na ich miejsce zostali powołani **ks. Sebastian Lis** z parafii NMP Matki Kościoła w Sulejówku oraz **ks. Robert Piotrkowicz**, który swoją posługę duszpasterską już pełnił w Nowym Dworze. W latach 2009-2012 był wikariuszem w parafii Św. Michała Archanioła, a obecnie zostanie przeniesiony z parafii Przemienienia Pańskiego w Sulejówku-Miłosnej.

Z kolei w parafii pw. Św. Michała Archanioła na miejsce obecnych wikariuszy **ks. Roberta Pogorzelskiego** i **ks. Andrzeja Wąsowskiego** pojawią się w sierpniu **ks. Mirosław Dobruk** - ostatnia posługa w parafii Matki Boskiej Różańcowej Warszawa-Bródno oraz **ks. Adam Kurowski,** również z Warszawy, z parafii Św. Barnaby na Zaciszu. **Ks. Robert** zostaje przeniesiony do parafii Niepokalanego Poczęcia Najświętszej Marii Panny w Nieporęcie, a **ks. Andrzej** do parafii Wniebowzięcia Najświętszej Marii Panny w Kałuszynie.

Ksiądz Dariusz Bala - nowy proboszcz parafii pw. św. Apostołów Piotra i Pawła Parafia Miłosierdzia Bożego w Otwocku

Diecezja Płocka

Druga część powiatu nowodworskiego należy administracyjnie do Diecezji Płockiej. Również tutaj Biskup Ordynariusz ks. Piotr Libera wręczył dekrety księżom wikariuszom związane z przeniesieniami do innych parafii.

Na stanowisko pracownika Wydziału Katechetycznego Kurii Diecezjalnej w Płocku został mianowany **ks. Paweł Sobiecki**, dotychczasowy wikariusz parafii pw. Św. Barbary w Twierdzy. Jego miejsce zajmie **ks. Michał Piekarski**, który przejdzie z parafii św. Antoniego w Zegrzu.

Z parafii Św. Wojciecha w Nasielsku do parafii Św. Mikołaja w Gójsku zostaje przeniesiony **ks. Piotr Wilkowski**. Na jego miejsce z parafii Matki Boskiej Fatimskiej w Ciechanowie trafi **ks. Tomasz Dec**. Do parafii Św. Maksymiliana Kolbego w Modlinie Starym trafi **ks. Marek Piątkiewicz**, który zostaje przeniesiony z parafii Św. Bartłomieja w Płocku. Zmiany wśród wikariuszy nastąpią również w parafii Św. Józefa w Zakroczymiu. **Ks. Jacek Zakrzewski** od 25 sierpnia br. będzie swoją posługę czynił w Makowie Mazowieckim w parafii pw. Św. Józefa, a do Zakroczymia przeniesiony zostaje **ks. Damian Klimkowski** z parafii Św. Marcina w Gostyninie.

Wierni serdecznie dziękują wszystkim księżom za ich posługi i ciężką pracę. Gratulujemy nominacji i życzymy dalszej owocnej pracy na drodze duszpasterskiej.

MM

POMIECHÓWEK

Pijany z zakazem prowadzenia dachował w rowie

W niedzielę (4.07) na drodze krajowej 62 w miejscowości Kikoły w gm. Pomiechówek doszło do niebezpiecznego zdarzenia drogowego, którego sprawcą był pijany kierowca

Auto z kierowcą (i psem rasy owczarek) w środku dachowało w rowie. Po przybyciu na miejsce służb mundurowych, policjanci stwierdzili, że 48 -latek z Warszawy miał dożywotni zakaz prowadzenia pojazdów. Po zbadaniu alkomatem okazało się, że urządzenie wskazało ponad 2 promile alkoholu w wydychanym powietrzu.

Sprawca zdarzenia został zatrzymany i w chwili obecnej trwają czynności z jego udziałem. Jeśli prokurator udowodni podejrzanemu przestępstwo, grozi mu za to do 5 lat pozbawienia wolności.

Na szczęście pijany kierowca nie zrobił nikomu krzywdy, a i psu nic się nie stało.

red.

SŁODKA KRZYŻÓWKA

Drodzy Czytelnicy, w środku znajdziecie krzyżówki, rebusy i zagadki. Wśród Czytelników, którzy rozwiążą co najmniej 3 łamigłówki/zadania rozlosujemy pyszny torcik z Cukierni Duet. Rozwiązania prosimy przysyłać na adres redakcja@nowodworski.info lub zgłosić telefonicznie do najbliższego poniedziałku pod numerem tel. 733-055-002. Nagrodę za poprawne rozwiązane zadania w poprzednim numerze otrzymuje pan **Wojciech Dąbrowski**.

CUKIERNIA Duet
Zapraszamy do sklepów firmowych
w Nowym Dworze Mazowieckim
ul. Warszawska 2, tel. 22 775 97 10
ul. Woj. Polskiego 45A paw. 45, tel. 500 409 503
www.cukierniaduet.pl
TRADYCYJNE WYROBY CIAST I TORTÓW

Byłeś świadkiem czegoś ważnego?
Chcesz, żebyśmy zajęli się Twoją sprawą?
Zadzwoń:
691 222 327
lub napisz:
redakcja@nowodworski.info

TYGODNIK NOWODWORSKI LAUREAT NAGRODY PRO PUBLICO BONO
IZBA WYDAWCÓW PRASY IWP Stowarzyszenie Gazet Lokalnych
REDAKCJA: Marzena Dobraczyńska, Małgorzata Mianowicz, Andrzej Zawadzki.
WSPÓŁPRACA: Ewa Gruszka, Alfred Kabata, Kuba Kamiński, Barbara Malewska.
ADRES REDAKCJI: NOWY ADRES REDAKCJI: ul. Rynek 2, 05–120 Legionowo; tel. 22 775 01 36, 691 222 327; e–mail: redakcja@nowodworski.info
BIURO REKLAM: tel. 733 055 002, 22 784 22 22; biuro@nowodworski.info; pon.– pt. 8:00 – 16:00
BIURO OGŁOSZEŃ: VIP–NAWROT – Wiesława Nawrot, ul. Przejazd 5, 05–100 Nowy Dwór Maz., pon – pt w godz. 9–18, sobota w godz. 9–13.
Prenumerata realizowana przez RUCH S.A.: zamówienia na prenumeratę w wersji papierowej i na e–wydania można składać na stronie www.prenumerata.ruch.com.pl. Pytania prosimy kierować na adres e–mail: prenumerata@ruch.com.pl lub kontaktując się z infolinią pod numerem 22 693 70 00, w dni robocze w godzinach 7:00 – 17:00, koszt połączenia wg taryfy operatora.
Druk: Polska Press Łódź.
Wydawca: Agencja TiO, e–mail: agencja@tio.com.pl. Nakład poniżej 15.000 egz.

eprasa.pl 1a9831e967

Rusza nabór wniosków w Dobrym Starcie – od tego roku wyłącznie przez internet

Od 1 lipca br. rodzice mogą składać wnioski o dofinansowanie wyprawki szkolnej uczniów. Nabór do programu „Dobry Start" odbywa się teraz wyłącznie przez internet, a jego kompleksową obsługą zajmuje się Zakład Ubezpieczeń Społecznych (ZUS). Harmonogram pozostaje zachowany – na przesłanie dokumentów jest czas do 30 listopada br. Od uruchomienia programu „Dobry Start" w 2018 r. rodziny w Polsce otrzymały 4,1 miliardy zł na wyposażenie szkolne dla dzieci, czyli około 1,4 mld zł rocznie.

Przejście na wyłącznie elektroniczną obsługę dopłat do wyprawek dla uczniów jest odpowiedzią na zmieniające się zwyczaje polskich rodziców: jeszcze w 2018 r. zaledwie połowa (48 proc.) rodziców użyła internetu do składania wniosków, a w 2020 r. było to już 72 proc. Jest to również świadectwo tego, że w czasie pandemii Polacy coraz sprawniej zaczęli korzystać z e-usług urzędowych kierowanych dla obywateli.

Dofinansowanie popularnych wyprawek szkolnych, czyli program „Dobry Start", to cykliczna inwestycja w edukację polskich dzieci. Rodziny otrzymują corocznie 300 zł na każde dziecko rozpoczynające rok szkolny, i to bez względu na osiągany dochód. Dofinansowanie otrzymuje 4,5 miliona uczniów w szkołach (aż do ukończenia przez nich 20 roku życia, a w przypadku uczniów niepełnosprawnych – do ukończenia 24 roku życia). Świadczenie przysługuje dzieciom uczęszczającym do szkoły podstawowej oraz ponadpodstawowej.

WYGODNIEJ PRZEZ INTERNET

W ubiegłym roku, zwłaszcza z powodu pandemii, poważnie zwiększył się udział internetowych wniosków o „Dobry Start". Jak dowodzą badania i powszechne doświadczenie, przez internet załatwiamy coraz więcej spraw, zamawiamy towary i usługi, płacimy przy pomocy bankowości online, a także częściej używamy tej drogi komunikacji z instytucjami publicznymi i urzędami.

Dlatego Ministerstwo Rodziny i Polityki Społecznej wprowadziło całkowitą elektronizację procesu składania wniosków o świadczenie dla uczniów, przetwarzania danych i wypłacania 300 zł na każde dziecko wprost na rachunek bankowy rodziców lub opiekunów.

– *Chcemy budować cyfrową Polskę, a jak widzimy, Polacy są na nią gotowi. Rodzice mają już doświadczenie w składaniu wniosków online. Wyłącznie tą drogą korzystają z programu Bon Turystyczny. Znakomita większość właśnie elektronicznie wnioskuje o świadczenie Rodzina 500+, a coraz więcej o Kartę Dużej Rodziny* – powiedziała minister rodziny i polityki społecznej Marlena Maląg. – *300 zł na wyprawkę szkolną to wsparcie dla rodziców każdego uczącego się dziecka. Zadbaliśmy także o to, by osoby mniej aktywne online otrzymały pełną pomoc w wypełnieniu wniosku drogą elektroniczną*.

JAK ZŁOŻYĆ WNIOSEK

O wyprawkę mogą wystąpić: matka, ojciec, opiekun prawny lub faktyczny dziecka (czyli osoba sprawująca opiekę nad dzieckiem, która wystąpiła do sądu opiekuńczego o jego przysposobienie). Wniosek o świadczenie dla dzieci, które przebywają w pieczy zastępczej, składa rodzic zastępczy, osoba prowadząca rodzinny dom dziecka lub dyrektor placówki opiekuńczo-wychowawczej.

Sam wniosek o świadczenie dla uczniów można składać od 1 lipca br. wyłącznie online za pomocą jednej z trzech metod: przez bankowość elektroniczną, przez Platformę Usług Elektronicznych PUE ZUS (https://www.zus.pl/pue) i przez portal informacyjno-usługowy Emp@tia https://empatia.mpips.gov.pl/. Wniosek należy przesłać do 30 listopada br.

Warto się z tym pospieszyć. bo złożenie wniosku w lipcu i sierpniu gwarantuje wypłatę środków do 30 września br. Gdy wniosek zostanie przesłany we wrześniu, październiku lub listopadzie to pieniądze wpłyną na konto w ciągu dwóch miesięcy.

DLA WIĘKSZOŚCI POLAKÓW „DOBRY START" BEZ ZMIAN

Dla rodziców, którzy składali wnioski o świadczenie przez bankowość elektroniczną (najpopularniejsza forma), PUE ZUS i system Empatia zmiana będzie nieodczuwalna, bo cały proces z ich perspektywy odbędzie się dokładnie w takim samym trybie.

Natomiast w sferze technicznej, od bieżącego roku obsługą w pełni zautomatyzowanego procesu wypłat zajmie się Zakład Ubezpieczeń Społecznych (ZUS). ZUS zebrał już doświadczenie przy podobnych przedsięwzięciach kierowanych do polskich rodzin, bowiem od 2020 r. z powodzeniem obsługuje Polski Bon Turystyczny. ZUS zapewnia system informatyczny dla 4,3 mln uprawnionych (i ich 6,9 mln dzieci), 25 tys. firm, instytucji i organizacji przyjmujących bony turystyczne, pełny serwis transakcyjny na Platformie Usług Elektronicznych (PUE) ZUS i system płatności dla podmiotów turystycznych.

Dzięki przejęciu pełnej obsługi wyprawek przez ZUS i automatyzacji procesu wszystkie dane trafią do jednego systemu informatycznego, gdzie będą weryfikowane w różnych bazach, np. EKSMOON, SIO i PESEL. Przyspieszy to znacząco wydawanie decyzji o świadczeniach dla uczniów.

Przeniesienie programu „Dobry Start" do internetu i powierzenie jego obsługi ZUS wpłyną na redukcję kosztów, które powinny wynieść zaledwie 0,1 proc. kwoty na świadczenia. Według specjalistów, w latach 2021–2031 łączne koszty obsługi wyprawek wyniosą ok. 15 mln zł, co oznacza oszczędności dla budżetu państwa na poziomie ok. 488 mln zł.

UŁATWIENIA DLA RODZICÓW

Rodzice, którzy otrzymywali dotąd świadczenie w gotówce (w gminie i przekazem pocztowym) powinni podać numer rachunku bankowego, na który trafi dofinansowanie dla dzieci. To dla nich również przewidziana jest pomoc w złożeniu wniosku online ze strony ZUS, który – dla zabezpieczenia odpowiedniego zaplecza i wsparcia nawet w mniejszych miejscowościach – zawarł porozumienie o współpracy z Pocztą Polską i KRUS.

Najprostszym rozwiązaniem dla tych wszystkich, którzy dotychczas korzystali z gotówkowego dofinansowania wyprawek, jest założenie rachunku bankowego dla rodziny, przydatnego także do otrzymywania innych świadczeń na dzieci,

np. popularnego 500+. Osoby, które dotąd nie posiadały rachunku bankowego, mogą skorzystać ze specjalnego typu konta bankowego – Podstawowego Rachunku Płatniczego. Zgodnie z polskim i unijnym prawem banki i SKOK-i mają obowiązek udostępnić go konsumentom bez żadnych opłat. To rozwiązanie stworzone w szczególności z myślą o osobach o niewielkich dochodach, dla których nawet kilka czy kilkanaście złotych comiesięcznej opłaty za prowadzenie konta to spory wydatek, a z rachunku korzystają do zrobienia kilku przelewów czy wypłaty środków z bankomatu.

Jednak, jak pokazują dane Narodowego Banku Polskiego z grudnia 2020 r., Polska jest jednym z bardziej ubankowionych krajów Europy. W ostatnim badanym roku (2019) liczba rachunków na jednego mieszkańca wynosiła 2,0 i była wyższa niż średnia dla Unii Europejskiej i dla strefy Euro (1,6 rachunku na mieszkańca w 2019 r.).

DZIĘKI „DOBREMU STARTOWI" RODZICÓW STAĆ NA WIĘCEJ I LEPIEJ

Coroczne świadczenie w wysokości 300 zł przysługuje na każde uczące się w szkole dziecko w wieku od 7. do 20. roku życia, a w przypadku dzieci z niepełnosprawnościami – do 24. roku życia, bez żadnego progu dochodowego. W 2020 r. wsparciem z programu „Dobry Start" objętych było 4,4 mln uczniów. Na świadczenia w ramach programu od jego wprowadzenia zostało przeznaczone już 4,1 mld zł, ok. 1,4 mld zł rocznie.

– *Konsekwentnie i długofalowo inwestujemy w polskie rodziny. To jedyna droga do tego, aby w Polsce rodziło się więcej dzieci. Dlatego także w tym roku chcemy odciążyć rodziców – w czasie zwiększonych wydatków – przy zakupie wyprawki szkolnej* – zaznaczyła minister rodziny i polityki społecznej Marlena Maląg.

Na podstawie danych z lat 2015 i 2019 można zauważyć, że refundacja podręczników szkolnych przyczyniła się do spadku kosztów wyprawki dla uczniów. W 2019 r. wydatki na podręczniki zmniejszyły się bardziej (o 48 proc. w porównaniu do 2015 r.) niż na wyprawkę dla dziecka (kosztowała o 7 proc. mniej niż w 2015 r.). W 2019 r. wzrosły za to wydatki na artykuły piśmienne papiernicze (o 19 proc.) i na pozostałe artykuły piśmienne, malarskie i kreślarskie (wzrost o 30 proc. wobec 2015 r.). I to przy skumulowanej (w latach 2015-2019) inflacji dla tych produktów na poziomie 3,4 proc. Z badań wynika także, że w 2019 r. wydatki na korepetycje dla uczniów zwiększyły się średnio dwukrotnie w porównaniu do roku 2015.

Oznacza to, że rodziny mają teraz więcej pieniędzy na wydatki związane z wychowaniem dzieci – poza otrzymywanymi wyższymi płacami – z takich programów jak „Dobry Start" i Rodzina 500+. To również dzięki tym programom prorodzinnym rodziców stać na zapewnienie dzieciom lepszej jakościowo wyprawki, dodatkowych zajęć czy korepetycji.

JAK SKŁADAĆ WNIOSEK OD 1 LIPCA?

Od 1 lipca br. wszyscy rodzice mogą, tak jak w ubiegłych latach, składać wnioski online:

- **przez portal informacyjno-usługowy Emp@tia**,
- **przez bankowość elektroniczną**,
- **przez portal PUE ZUS**.

Wnioski należy składać **do 30 listopada br.**
Złożenie wniosku do końca sierpnia gwarantuje wypłatę świadczenia nie później niż do 30 września. Gdy wniosek zostanie złożony w kolejnych miesiącach (we wrześniu, październiku lub listopadzie), to środki trafią do rodziny w ciągu dwóch miesięcy od złożenia wniosku.

eprasa.pl 1a9831e967

MAZOWIECKA KRONIKA KRYMINALNA

28 czerwca

NASIELSK. ZABEZPIECZYLI PAPIEROSY BEZ AKCYZY

Nasielscy mundurowi zabezpieczyli ponad 25 000 szt. papierosów bez polskich znaków akcyzy skarbowej. Mundurowi ujawnili „trefny towar" na jednej z posesji w Nasielsku. Nielegalny tytoń trafił do policyjnego depozytu, a mieszkanka gm. Nasielsk poniesie teraz odpowiedzialność z kodeksu karno-skarbowego.

Funkcjonariusze z Komisariatu Policji w Nasielsku, realizując działania zwalczania obrotu towarami bez polskich znaków akcyzy skarbowej, udali się na jedną z posesji w Nasielsku. W trakcie przeszukania pomieszczeń mieszkalnych i gospodarczych ujawnili 1294 paczki papierosów bez akcyzy.

Teraz mieszkanka gm. Nasielsk, na posesji której ujawniono nielegalny towar, poniesie odpowiedzialność z kodeksu karno-skarbowego.

29 czerwca

LEGIONOWO. POSZUKIWANY DWOMA NAKAZAMI WPADŁ PODCZAS LEGITYMOWANIA

Mundurowi z zespołu patrolowo–interwencyjnego legionowskiej komendy w trakcie nocnego patrolu osiedli mieszkaniowych na terenie miasta wylegitymowali 33-letniego mężczyznę. Podczas sprawdzania danych w policyjnych rejestrach okazało się, że mieszkaniec powiatu pruszkowskiego jest poszukiwany do odbycia kary pozbawienia wolności. Sąd Rejonowy w Pruszkowie wydał za mężczyzną dwa nakazy doprowadzenia do jednostki penitencjarnej.

Mężczyzna został przewieziony do komendy, gdzie policjanci wykonali z poszukiwanym niezbędne czynności. Teraz 33-latek najbliższe lata spędzi za kratami zakładu karnego za popełnione wcześniej przestępstwa przeciwko mieniu.

SADY/POMIECÓWEK. DWÓCH NIETRZEŹWYCH KIERUJĄCYCH ZATRZYMALI POLICJANCI

We wtorek nowodworscy mundurowi ujawnili dwie osoby, które znajdując się w stanie nietrzeźwości prowadziły pojazdy mechaniczne. Zgodnie z kodeksem karnym, każdej z nich grozi teraz do 2 lat pozbawienia wolności.

29 czerwca po południu, policjanci wydziału ruchu drogowego udali się na DW 575, do miejscowości Sady. Według informacji miało tam dojść do zdarzenia drogowego. Na miejscu funkcjonariusze zauważyli w rowie opla oraz kierującą nim kobietę. Od razu po podjęciu czynności wyczuli od 43-latki silną woń alkoholu. Badanie stanu trzeźwości tylko potwierdziło ich przypuszczenia. Mieszkanka gminy Czosnów w wydychanym powietrzu miała ponad 2,3 promila alkoholu.

Grozi jej teraz kara pozbawienia wolności do lat 2 oraz grzywna.

Tego samego dnia wieczorem, policjanci pomiechowskiego komisariatu podjęli kontrolę drogową na ul. Żołnierzy Września. Podejrzenia mundurowych wzbudził styl jazdy kierującego renault mężczyzny. Postanowili więc zatrzymać go do kontroli drogowej. Funkcjonariusze wyczuli od siedzącego za kierownicą 40-latka woń alkoholu. Po przeprowadzeniu badania okazało się, że mieszkaniec Warszawy w wydychanym powietrzu ma ponad 1,8 promila alkoholu.

Za prowadzenie pojazdu mechanicznego, znajdując sie w stanie nietrzeźwości, grozi mu kara do 2 lat pozbawienia wolności.

PUŁTUSK. POLICJANCI UDAREMNILI JAZDĘ NIEBEZPIECZNYM KIEROWCOM

Funkcjonariusze z pułtuskiej drogówki w ciągu niespełna godziny zatrzymali dwóch nietrzeźwych kierujących. Do kontroli drogowych doszło na terenie miasta. Pułtuska Policja po raz kolejny apeluje do wszystkich kierowców: piłeś? – nie jedź!

Do pierwszego zatrzymania nietrzeźwego kierującego doszło w Pułtusku na ul. Kościuszki. 60-letnia mieszkanka powiatu makowskiego, jadąc samochodem osobowym, miała w swoim organizmie blisko 1,5 promila alkoholu. Do kolejnego zatrzymania doszło również na terenie Pułtuska. Badanie alkomatem wykazało, że 39-letni kierowca busa, miał ponad 1,5 alkoholu w swoim organizmie. Nieodpowiedzialni kierowcy za swoje zachowanie odpowiedzą teraz przed sądem.

Policjanci przypominają i apelują! Prowadzenie pojazdu mechanicznego w stanie nietrzeźwości, bądź po użyciu alkoholu lub innego środka odurzającego, to nie tylko naruszenie prawa, ale także skrajna nieodpowiedzialność, która może zakończyć się tragicznie.

30 czerwca

LEGIONOWO. ZA KRADZIEŻ PRZEWODÓW ODPOWIEDZĄ W WARUNKACH RECYDYWY

Kryminalni z Jabłonny i Legionowa zatrzymali dwóch mężczyzn podejrzanych o kradzież przewodów elektrycznych. Jak ustalili śledczy, mężczyźni ukradli przewody z terenu budowy szpitala w Legionowie oraz z hurtowni w Jabłonnie. Mieszkańcy powiatu legionowskiego za popełnione przestępstwa odpowiedzą w warunkach recydywy.

W nocy z 29 na 30 czerwca br., doszło do kradzieży przewodów eklektycznych z terenu budowy szpitala w Legionowie. Na miejsce skierowani zostali policjanci. Podczas czynności procesowych jeden z funkcjonariuszy zwrócił uwagę na mężczyznę jadącego na rowerze w pobliżu budowy. Mundurowi postanowili go wylegitymować i sprawdzić co robi w środku nocy, w pobliżu miejsca przestępstwa. Kiedy podjęli czynność legitymowania, będący na miejscy kryminalny z jabłonowskiego komisariatu skojarzył twarz mężczyzny z zapisem z monitoringu, który został zabezpieczony z hurtowni na terenie Jabłonny. Tam 27 czerwca br. również doszło do kradzieży przewodów elektrycznych.

W związku z podejrzeniem popełnienia przestępstwa 32-latek został zatrzymany i osadzony w policyjnej celi. W tym czasie śledczy pracowali dalej nad sprawami kradzieży. Zebrany materiał dowodowy wskazywał, że w Jabłonnie mężczyzna nie działał sam. Śledczy ustalali, że miał również wspólnika podczas drugiej kradzież w Legionowie.

Równocześnie nad sprawami pracowali kryminalni z Legionowa. Wykonali szereg sprawdzeń i czynności operacyjnych co pozwoliło na ustalenie danych i adresu drugiego z mężczyzn, którego wizerunek zrejestrowała kamera monitoringu w hurtowni. Już następnego dnia 29-latek został zatrzymany i jak jego wspólnik, także trafił do policyjnego aresztu.

Śledczy przedstawili mieszkańcom powiatu legionowskiego zarzuty kradzieży przewodów elektrycznych z jabłonowskiej hurtowni oraz z terenu budowy szpitala, na łączną kwotę ponad 4 000 złotych.

Za kradzież kodeks karny przewiduję kare do 5 lat pozbawienia wolności. Z uwagi, że obaj mężczyźni w przeszłości dopuścili się już podobnego przestępstwa, teraz za swoje czyny odpowiedzą w warunkach recydywy.

LEGIONOWO. ODPOWIEDZĄ ZA KRADZIEŻ ROWERÓW

Po koniec maja br. do legionowskiej komendy zaczęły napływać zgłoszenia w sprawie kradzieży rowerów, które właściciele pozostawiali w wiatach rowerowych, w okolicy stacji PKP w Legionowie. Sprawcy dokonywali kradzieży jednośladów przecinając linki zabezpieczające, bądź wykorzystywali to, że właściciel roweru pozostawiał swoją własność bez żadnych zabezpieczeń.

Sprawą od początku zajęli się kryminalni. Funkcjonariusze dokładnie sprawdzali miejsca, w których doszło do kradzieży. Zabezpieczyli monitoring, przeprowadzili rozmowy z osobami, które mogły mieć informacje na temat zaistniałych przestępstw oraz ewentualnych sprawców. Wnikliwa analiza zgromadzonych materiałów wkrótce przyniosła pożądane efekty. Kryminalni zatrzymali dwóch młodych mężczyzn podejrzanych o zabór jednośladów, zabezpieczyli również nożyce służące do przecinania linek zabezpieczających.

18 i 19-latek trafili do policyjnego aresztu. Zebrany przez dochodzeniowców materiał dowodowy pozwolił udowodnić mężczyznom kradzież czterech rowerów. Usłyszeli oni zarzuty kradzieży jednośladów o łącznej wartości ponad 5 000 złotych. Za kradzież grozi im kara do 5 lat pozbawienia wolności.

NOWY DWÓR MAZ. POSZUKIWANY W RĘKACH DZIELNICOWYCH

Policjanci nowodworskiego wydziału prewencji zatrzymali poszukiwanego 52-latka. Mężczyzna trafił do jednostki penitencjarnej.

Do jednego z aresztów śledczych trafił zatrzymany przez dzielnicowych nowodworzanin. 52- latek uchylał się od odpowiedzialności karnej. Zgodnie z wyrokiem pułtuskiego sądu miał do odbycia karę bezwzględnego pozbawienia wolności. Dzielnicowi najpierw ustalili aktualne miejsce pobytu mężczyzny, a następnie udali się pod wskazany adres. Tam zastali 52-latka.

Został on zatrzymany przez funkcjonariuszy i przewieziony do nowodworskiej komendy policji.

Następnie trafił do jednostki penitencjarnej.

JACKOWO DWORSKIE. (gm. nasielsk) DZIELNICOWI Z NASIELSKA ZATRZYMALI NIETRZEŹWEGO MOTOROWERZYSTĘ

Policjanci z nasielskiego komisariatu udaremnili jazdę na tzw. „podwójnym gazie" 36-latkowi z gminy Świercze. Grozi mu teraz kara do 2 lat pozbawienia wolności.

Dwoje dzielnicowych z Komisariatu Policji w Nasielsku, podczas obchodu rejonu służbowego zauważyło motorowerzystę. Mężczyzna nie trzymał prostego toru jazdy. Funkcjonariusze mieli podejrzenie, że może być pijany.

W miejscowości Jackowo Dworskie zatrzymali go do kontroli drogowej. Od razu po podjęciu interwencji wyczuli od 36-latka silną woń alkoholu. Badanie stanu trzeźwości tylko potwierdziło ich przypuszczenia. Okazało się, że mieszkaniec gminy Świercze jest kompletnie pijany. W wydychanym powietrzu miał ponad 2,7 promila alkoholu.

Teraz zgodnie z kodeksem karnym, za prowadzenie pojazdu mechanicznego znajdując się w stanie nietrzeźwości, grozi mu do 2 lat pozbawienia wolności.

1 lipca

LEGIONOWO. NARKOTYKI UKRYŁ W PACZCE PO PAPIEROSACH

Kryminalni zatrzymali kolejną osobę z narkotykami. 32-latek zabronione substancje ukrył w paczce po wyrobach tytoniowych. Teraz za posiadanie środków odurzających grozi mu kara do 3 lat pozbawienia wolności.

Policjanci z wydziału kryminalnego legionowskiej komendy w trakcie jednej z nocnych służb zwrócili uwagę na zaparkowaną na skraju lasu toyotę oraz siedzącego w środku mężczyznę. Funkcjonariusze postanowili go wylegitymować. 32-latek podczas kontroli był bardzo zdenerwowany. Chwilę później poznali powód takiego zachowania, mężczyzna w paczce po papierosach próbował ukryć narkotyki.

Mieszkaniec powiatu legionowskiego został zatrzymany i przewieziony do komendy. Ujawniony przez policjantów biały proszek został zabezpieczony i przebadany. Tester wskazał na amfetaminę.

Śledczy przedstawili 32-latkowi zarzut posiadanie środków odurzających, za co grozi kara do 3 lat pozbawienia wolności.

2 lipca

LEGIONOWO. ZNĘCAŁ SIĘ NAD ŻONĄ, GROZIŁ CÓRCE

69-latek znęcał się psychicznie nad swoją żoną, a także groził córce. Będąc pod wpływem alkoholu wszczynał awantury podczas których, wyzywał i poniżał żonę. Zakłócał kobiecie spoczynek nocny oraz wypędzał z domu. Podczas jednej z awantur groził uszkodzeniem ciała również swojej pełnoletniej córce. Pokrzywdzone sprawę postanowiły zgłosić na Policję.

Funkcjonariusze odizolowali sprawcę przemocy od pokrzywdzonych i osadzili go w policyjnym areszcie. Zebrany materiał dowodowy pozwolił na przedstawienie 69-latkowi zarzutów znęcania się i kierowania gróźb karalnych.

Prokurator zdecydował o zastosowaniu wobec mężczyzny dozoru Policji oraz nakazał opuszczenie lokalu zajmowanego wspólnie z żoną i zakazał zbliżania się do obu pokrzywdzonych kobiet.

Pamiętajmy, że na zjawisko przemocy domowej nie można pozostawać obojętnym. Jeśli jesteś ofiarą lub świadkiem przemocy domowej nie obawiaj się powiadomić o tym Policji. W trosce o zdrowie i życie Twoje i Twoich najbliższych, nie pozwalaj, by sprawca pozostał bezkarny!

KPP Legionowo,
KPP Nowy Dwór Maz.,
KPP Pułtusk

INTER CARS
Filia Legionowo
ul. Zegrzyńska 4
tel.: 22 767 53 80
tel.: 22 767 53 89
INTERCARS.COM.PL

eprasa.pl 1a9831e967

MIASTO

Kąpieliska czekają na plażowiczów

Synoptycy zapowiadają kolejną falę upałów. Sprawdziliśmy jak przygotowane są miejskie kąpieliska na przyjęcie mieszkańców spragnionych letniego wypoczynku nad wodą

W mieście, nad Narwią przygotowane są dwa kąpieliska strzeżone. Plaża na wysokości Targowiska Miejskiego jest wyposażona w boisko do siatkówki plażowej, pomost, który prowadzi w stronę plaży, kosze na śmieci oraz przenośne toalety tuż przy zejściu z wału. W rzece wyznaczone są bojami miejsca do pływania. W zależności od głębokości oznaczone są odpowiednimi kolorami. Strefa dla najmłodszych czyli tzw. brodzik oznaczona jest kolorem białym, granica strefy dla osób nie umiejących pływać oznaczona jest na czerwono, a kolorem żółtym wyznaczono strefę dla pływaków, gdzie głębokość może sięgać do 4 m.

Podobnie zorganizowana jest druga plaża, która znajduję się przy stanicy Wodnego Ochotniczego Pogotowia Ratunkowego. Tu dodatkowo najmłodsi mogą skorzystać z wodnego placu zabaw.

Wodny plac zabaw na kąpielisku przy WOPR

- Chętnych na zabawy nie brakuje. Jeśli jest dużo dzieci, staramy się organizować tak zabawę, by jednocześnie wpuszczać na dmuchańce nie więcej niż dziesięcioro dzieci. Wszyscy muszą być w kapokach. Rodzice w tym czasie mogą również przebywać w wodzie. Najważniejsze jest to, byśmy mogli czuwać nad bezpieczeństwem kąpiących się i mieć dobre warunki do obserwacji. Dlatego staramy się, by dwóch ratowników było na plaży i jeden w łódce na wodzie za placem zabaw – wyjaśnił nam jeden z ratowników zabezpieczających kąpielisko przy WOPR.

Oba kąpieliska wyposażone są w przenośne sanitariaty

Od 1.07 do końca wakacji obie plaże będą strzeżone w godzinach od 10 do 18. Zarówno w dni powszednie jak i weekendy. Dodatkowo ratownicy z WOPR jak i druhowie z OSP Ratownictwo Wodne stale patrolują rejony kąpielisk i dzikich plaż na Narwi po to, by reagować w przypadku niebezpieczeństwa.

- Zdarzają się dość często takie przypadki, że ktoś przeliczy swoje siły i wypłynie na środek rzeki, a potem znoszony nurtem nie jest w stanie wrócić. Napominamy takie osoby oraz asekurujemy w bezpiecznym dotarciu do brzegu. Cały czas też apelujemy o rozwagę, o nie spożywanie alkoholu podczas przebywania nad wodą i nie pozostawianie dzieci bez należytej opieki. W tym roku na szczęście nikt się nie utopił, ale interwencji i akcji mieliśmy już kilka. Cieszy nas to, że mamy do dyspozycji odpowiedni sprzęt motorowodny oraz wyszkolony i zgrany zespół ludzi – dodaje ratownik WOPR.

Drużyna ratowników gotowa do swoich zadań

Przypominamy, że biała flaga na kąpielisku oznacza obecność ratowników i dozwoloną kąpiel, czerwona – kąpiel niedozwoloną, brak flagi to brak dyżuru ratowniczego – kąpiel jest wtedy zabroniona.

MM

REMONTY DRÓG

Są w lesie z remontem ul. Morawicza

Zapowiadany jeszcze w poprzednim roku remont ul. Morawicza w Nowym Dworze Mazowieckim miał się według założeń rozpisanego przetargu zakończyć 31.08 br. Nie tylko się nie zakończy, ale do końca wakacji nawet nie rozpocznie

Po zimie kierowcy musieli nieźle lawirować pomiędzy dziurami w jezdni, by bez uszczerbku w podwoziu pokonać odcinek pomiędzy ul. Wojska Polskiego a wiaduktem kolejowym. Na wiosnę dziury zostały połatane, jednak to nie rozwiązało problemu poprawy bezpieczeństwa na tak ruchliwym odcinku drogi powiatowej. Wiele do życzenia pozostawiają też chodniki dla pieszych, przy których tworzą się kałuże w wyjeżdżonych przez auta koleinach. Droga prowadzi do stacji kolejowej i nie jeden mieszkaniec został potraktowany błotnym prysznicem w drodze do pracy. Nie można też nie wspomnieć o niebezpiecznym skrzyżowaniu przy wjeździe na osiedle „Jarzębinowa". Tu jak najszybciej powinna powstać sygnalizacja świetlna, która zapewniłaby bezpieczny przejazd przez skrzyżowanie ul. Morawicza z Jasną i Miłą.

Starostwo powiatowe przeznaczyło na remont drogi kwotę 660 000 zł i w marcu br. rozpisało przetarg, który miał wyłonić wykonawcę.

- Obecnie wykonywany jest projekt dotyczący przebudowy ww. drogi powiatowej. W dniu 28.04.2021 r. została zawarta umowa na opracowanie dokumentacji projektowej dotyczącej przebudowy drogi powiatowej nr 2431W w Nowym Dworze Mazowieckim w zakresie montażu sygnalizacji świetlnej na skrzyżowaniu drogi powiatowej nr 2431W z drogami gminnymi (ul. Jarzębinowa i ul. Miła) oraz przebudową nawierzchni jezdni i chodnika na odcinku ul. Morawicza. Zgodnie z zawartą umową, firma projektowa ma czas na opracowanie dokumentacji do 31.08.2021 r. Po jej opracowaniu zarządca drogi przystąpi do wszczęcia procedury mającej ma celu wyłonienie Wykonawcy realizującej prace związane z przebudową drogi. W związku z powyższym na chwilę obecnie ciężko jest wskazać konkretny termin prowadzenia prac i utrudnień z nimi związanych. O wszelkich wyłączeniach ruchu lub utrudnieniach związanych z prowadzonymi pracami zarządca drogi będzie informował poprzez stronę internetową powiatu nowodworskiego. Planowany termin ukończenia prac to koniec 2021 r. - informuje Sekretarz Powiatu Magdalena Kamińska

Mały krok w przód został wykonany. Na wielki skok i bezpieczną drogę przyjdzie nam jeszcze poczekać. Szkoda tylko, że prace budowlane nie będą przeprowadzane w miesiącach wakacyjnych, gdy ruch jest zdecydowanie mniejszy niż jesienią, kiedy wszyscy wrócą z wakacji i urlopów.

M. Mianowicz

Łata na łacie na ul. Morawicza

Numer interwencyjny Tygodnika Nowodworskiego: 691 222 327

Byłeś świadkiem czegoś ważnego? Chcesz, żebyśmy zajęli się Twoją sprawą? Zadzwoń na nasz numer interwencyjny lub napisz maila na redakcja@nowodworski.info.

eprasa.pl 1a9831e967

NASZE SPRAWY

KASA NA INWESTYCJE: skorzysta niemal każdy

30 czerwca br. przedstawiciele gmin subregionu warszawskiego zachodniego podpisali z wicemarszałkiem Województwa Mazowieckiego umowy na dofinansowanie inicjatyw sołeckich, przebudowę dróg gminnych, doposażenie strażnic oraz projektów związanych z ochroną środowiska. Wśród dofinansowanych projektów nie zabrakło również tych z naszego powiatu

Gminne drogi dojazdowe mają szansę na naprawę

Drogi dojazdowe, oświetlenia LED, remonty strażnic i doposażenie OSP, a także ochrona powietrza, remonty świetlic wiejskich oraz budowa placów zabaw i modernizacja terenów rekreacyjnych – to kolejne działania dofinansowywane przez samorząd województwa mazowieckiego w ramach samorządowych programów wsparcia.

- *Każdego roku nasze programy wsparcia cieszą się ogromnym zainteresowaniem samorządów lokalnych. Pokazuje to, jak bardzo jest potrzebna taka pomoc finansowa. Wsparcie skierowane jest na konkretne działania, wskazane wcześniej przez gminy, powiaty i miasta. Inwestycje, które zostaną zrealizowane będą służyły mieszkańcom, poprawią jakość i komfort ich życia* – podkreśla wicemarszałek **Wiesław Raboszuk**.

W ramach Mazowieckiego Instrumentu Aktywizacji Sołectw samorząd Mazowsza wsparł 127 inicjatyw sołeckich z powiatów grodziskiego, **nowodworskiego**, piaseczyńskiego, pruszkowskiego i warszawskiego zachodniego. Liczba dofinansowanych projektów zależała od wielkości gminy. W tym roku dzięki wsparciu samorządu Mazowsza w całym regionie zrealizowanych zostanie w sumie **1276** różnego rodzaju projektów.

Poniżej przedstawiamy wykaz gmin i inicjatyw, które uzyskały dofinansowanie z budżetu Mazowsza w powiecie nowodworskim.

Inicjatywy w sołectwach

Gmina Czosnów:

- na zagospodarowanie terenu w sołectwach: Czeczotki, Dębina, Kazuń Polski oraz Łosia Wólka – kwota po 10 000 zł,
- na wymianę oświetlenia na Led w sołectwach: Adamówek, Kaliszki, Janówek, Truskawka - kwoty od 6 750 zł do 10 000 zł.

Gmina Leoncin:

- budowa placu zabaw w miejscowości Gniewniewice Nowe oraz w sołectwie Nowa Mała Wieś – po 10 000 zł,
- budowa plenerowej siłowni w sołectwie Wilków nad Wisłą – kwota 10 000 zł.

Gmina Nasielsk:

- wykonanie ogrodzenia działki w miejscowości Andzin,
- dobudowa oświetlenia ulicznego w miejscowości Paulinowo,
- utworzenie terenu rekreacyjnego w miejscowości Popowo Borowe,
- dobudowa oświetlenia ulicznego w miejscowości Mazewo Włościańskie,
- zakup wyposażenia na potrzeby zebrań wiejskich sołectwa Miękoszyn,
- wykonanie ogrodzenia w miejscowości Dobra Wola,
- modernizacja infrastruktury służącej użyteczności publicznej w miejscowości Morgi,
- dobudowa oświetlenia ulicznego w miejscowości Lorcin,
- wykonanie ogrodzenia działki w Lubominie,
- dobudowa oświetlenia ulicznego w miejscowości Krzyczki Pieniążki,
- zagospodarowanie działki wiejskiej w miejscowości Głodowo Wielkie,
- dobudowa oświetlenia ulicznego w miejscowości Wiktorowo,
- dobudowa oświetlenia ulicznego w miejscowości Popowo Południe,
- wykonanie ogrodzenia działki w miejscowości Borkowo,
- dobudowa oświetlenia ulicznego w miejscowości Jackowo Włościańskie,
- wykonanie placu zabaw w miejscowości Kosewo,
- dobudowa oświetlenia ulicznego w miejscowości Aleksandrowo,
- modernizacja infrastruktury służącej użyteczności publicznej w miejscowości Ruszkowo.

Każdy z projektów otrzymał maksymalne dofinansowanie w kwocie 10 tys. zł.

Gmina Pomiechówek:

- budowa punktów świetlnych w miejscowości Wymysły na potrzeby mieszkańców sołectwa,
- rozbudowa infrastruktury oświetleniowej w miejscowości Cegielnia Kosewo na potrzeby mieszkańców sołectwa,
- budowa świetlicy wiejskiej Etap I w miejscowości Kosewko na potrzeby mieszkańców sołectwa,
- zagospodarowanie i doposażenie placu zabaw miejscowości Falbogi Borowe na potrzeby mieszkańców sołectwa,
- remont świetlicy wiejskiej w miejscowości Pomiechówek na potrzeby mieszkańców sołectwa.

Gmina Zakroczym:

- zagospodarowanie terenu przy stawie w miejscowości Smoły,
- budowa oświetlenia ulicznego w miejscowości Smoszewo,
- modernizacja oświetlenia ulicznego w miejscowości Strubiny,
- budowa oświetlenia ulicznego w miejscowości Swobodnia,
- budowa oświetlenia ulicznego w miejscowości Śniadowo.

Zarówno w gminie Pomiechówek jak i Zakroczym wszystkie projekty będą dofinansowane kwotą 10 tys. zł.

Będą pieniądze na modernizację placów zabaw i zewnętrznych siłowni

Ochotnicze Straże Pożarne

Dodatkowo w subregionie warszawskim zachodnim dofinansowanie na remont strażnic i zakup profesjonalnego sprzętu w wysokości ponad 2 mln zł trafi do jednostek OSP na 63 inwestycje. W naszym powiecie jest to kwota 369 461,00 zł dla strażaków ochotników. Poniżej wykaz jednostek, spis projektów oraz wysokości wsparcia:

Czosnów – zakup 6 kompletów odzieży ochrony indywidualnej strażaka, 2 szt. latarek- 19 410 zł,

Leoncin - modernizacja strażnicy - 25 000 zł,

Wilków Polski - zakup 5 kompletów odzieży ochrony indywidualnej strażaka, 5 szt. radiotelefonów nasobnych - 20 000 zł,

Nasielsk- zakup 6 szt. aparatów powietrznych z butlą kompozytową, 4 szt. sygnalizatorów bezruchu – 18 673 zł,

Psucin zakup 4 szt. aparatów powietrznych z butlą kompozytową, 4 kompletów odzieży ochrony indywidualnej strażaka - 18 378 zł,

Nowy Dwór Mazowiecki - nowy lekki specjalny samochód ratownictwa technicznego z funkcją gaśniczą - 80 000 zł,

Pomiechówek - zakup 8 kompletów odzieży ochrony indywidualnej strażaka - 20 000 zł

Goławice Pierwsze - zakup 4 kompletów odzieży ochrony indywidualnej strażaka, 4 szt. aparatów powietrznych nadciśnieniowych z maską i butlą - 20 000 zł

Zakroczym - zakup ciężkich nożyc hydraulicznych ratownictwa technicznego - 20 000 zł

Trębki Nowe - zakup 10 kompletów odzieży ochrony indywidualnej strażaka - 15 500 zł

Nowy Dwór Mazowiecki - remont strażnicy - 25 000 zł

Pomiechówek - remont strażnicy - 25 000 zł

Trębki Nowe – remont strażnicy - 12 500 zł

Drogi dojazdowe do terenów rolnych

Już wkrótce, dzięki wsparciu samorządu województwa mazowieckiego, w inwestycji dotyczących ochrony gruntów rolnych i leśnych. Samorządy otrzymają dofinansowanie do budowy i modernizacji dróg dojazdowych do gruntów rolnych. Na ten cel przeznaczono ponad 2,7 mln zł. Jak podkreśla **Marcin Podsędek**, wiceprzewodniczący sejmiku województwa mazowieckiego - obszary rolnicze zasługują na szczególne wsparcie.

- *Na Mazowszu aż 65 proc. powierzchni zajmują użytki rolnicze. Znajdziemy je również w okolicach stolicy. Właśnie dlatego każdego roku przeznaczamy środki na budowę dróg dojazdowych do gruntów rolnych. Poprawia to komfort życia na tych terenach i znacznie ułatwia pracę rolnikom* - zauważa.

Drogi poprawią się w kilku gminach, dofinansowanie otrzymają:

Gmina Czosnów na przebudowę drogi 240178W ul. Spacerowa w Sowiej Woli w kwocie 170 000 zł. Gmin Leoncin na przebudowę nawierzchni drogi gminnej w miejscowości Stanisławów w kwocie 50 000 zł. Gmina Nasielsk na przebudowę drogi gminnej w Czajkach – 50 000 zł. Gmina Pomiechówek na przebudowę drogi gminnej w Wymysłach również 50 000 zł oraz gmina Zakroczym zostanie wsparta kwotą 120 000 zł na przebudowę drogi gminnej nr 240609W w miejscowości Strubiny.

Ochrona powietrza i mikroklimatu

W ramach tegorocznej edycji Mazowieckiego Instrumentu Wsparcia Ochrony Powietrza i Mikroklimatu w subregionie warszawskim zachodnim dofinansowanie otrzymają 32 projekty. Do samorządów trafi w sumie ponad 3 mln zł z budżetu Mazowsza.

Gmina Leoncin, na inwentaryzację indywidualnych źródeł ciepła otrzyma 35 000 zł. W Nowym Dworze Mazowieckim na rewitalizację terenów zielonych co w efekcie ma przynieść poprawę jakości powietrza, przeznaczono kwotę dofinansowania w wysokości 32 515 zł a na program promocyjny „Zmień nawyki – chroń powietrze", kwotę 7 295 zł. Gminie Nasielsk przyznano 168 tys. zł na budowę stacji ładowania samochodów elektrycznych przy Urzędzie Miejskim w Nasielsku. Natomiast Gmina Pomiechówek wzbogaci się o 200 tys. zł, które mają być przeznaczone na budowę tężni solankowej w tejże miejscowości.

GM

eprasa.pl 1a9831e967

AKADEMIA FINANSÓW I BIZNESU VISTULA

STUDIA GLOBALNYCH MOŻLIWOŚCI

Akademia im. Aleksandra Gieysztora w Pułtusku

Filia Akademii Finansów i Biznesu Vistula

Studia I stopnia, studia II stopnia, jednolite studia magisterskie, doktoraty w trybie eksternistycznym, Szkoła Doktorska

SKORZYSTAJ Z PROMOCJI 3x0 ZŁ*

0 zł – opłata rekrutacyjna
0 zł – wpisowe
0 zł – 1. miesiąc studiów

APLIKUJ

vistula.edu.pl/pultusk

KIERUNKI STUDIÓW:

- **Administracja**
- **Bezpieczeństwo narodowe**
- **Finanse i rachunkowość NOWOŚĆ**
- **Historia**
- **Pedagogika**
- **Pedagogika przedszkolna i wczesnoszkolna**
- **Politologia**

*Promocja obowiązuje do 18.07.2021 r. Regulamin dostępny w Dziale Rekrutacji oraz na vistula.edu.pl

INFORMACJE I ZAPISY:

ul. Mickiewicza 36B, 06-100 Pułtusk, pokój nr 8 tel. +48 23 692 97 18 (26, 50, 97), e-mail: m.bartnicka@vistula.edu.pl

World No 1 in self-service laundry

www.speedqueen.com.pl

eprasa.pl 1a9831e967

Cytaty znanych projektantów

Znani projektanci, styliści, moda i ich inspiracje.
Przez lata na temat mody powiedziano wiele rzeczy, ale tylko niektóre słowa pozostają na stale!

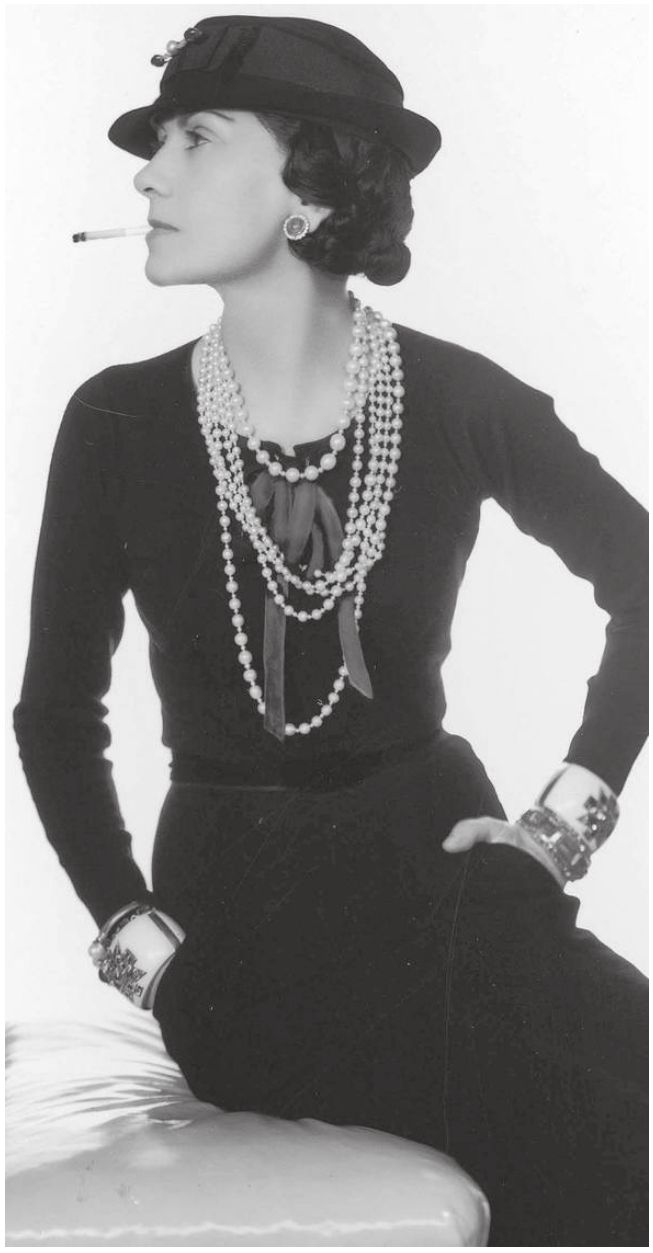

Coco Chanel

- Może się zdarzyć, że urodziłaś się bez skrzydeł, ale najważniejsze, żebyś nie przeszkadzała im wyrosnąć.
- Nie spędzaj czasu waląc głową w mur, mając nadzieję, że przekształcisz go w drzwi.
- Najlepszy kolor na świecie to taki, który dobrze na tobie wygląda.
- Pieniądze szczęścia nie dają. Dopiero... zakupy!
- Aby być niezastąpionym, zawsze trzeba być odmiennym,
- Luksus musi być wygodny, inaczej nie jest luksusem
- W wieku 20 lat masz taką twarz, jaką dała ci natura. W wieku 30 - jaką wyrzeźbiło ci życie; a po 50. - na jaką sobie zasłużyłaś
- Kobieta musi mieć dwie rzeczy: klasę i bajeczny urok.
- Prostotę można naśladować, ale nie można jej skopiować.
- „Na które miejsca ciała kobieta powinna aplikować perfumy?" zapytała raz młoda kobieta. „Wszędzie tam, gdzie chciałaby być całowana." odparła Coco
- Przemilczenia dzielą bardziej niż nieobecności.
- Moje życie nie zadowoliło mnie, więc ja je wykreowałam. (My life didn't please me, so I created my life)
- Kobiety myślą o wszystkich kolorach z wyjątkiem braku koloru. Powiedziałam, że czerń ma to wszystko. Biel też. Ich piękno jest absolutne. To jest idealna harmonia.
- Niektórzy ludzie uważają, że luksus jest przeciwieństwem biedy. Ale tak nie jest. Jest przeciwieństwem wulgarności.
- Ileż trosk tracimy kiedy decydujemy się nie być czymś, ale KIMŚ! (How many cares one loses when one decides not to be something but to be someone)
- Moda przemija, styl pozostaje.
- Moda, w której nie można wyjść na ulicę, nie jest modą.
- Moda – to, co dziś ładne, ale za kilka lat będzie brzydkie. Sztuka – to, co dziś brzydkie, ale za kilka lat będzie ładne.
- Są ludzie którzy mają pieniądze i ludzie, którzy są bogaci.
- Kobieta w dobrych butach nigdy nie jest brzydka
- Szampana pijam tylko z dwóch okazji - kiedy jestem zakochana i kiedy nie jestem.

Gwiazdor to człowiek, który latami pracuje jak opętany, by zyskać popularność, a potem zakłada ciemne okulary, żeby go nie rozpoznano.

Karl Lagerfeld

- Coco Chanel nigdy nie zrobiłaby tego, co zrobiłem ja. Ona by tego nienawidziła.
- 'Trendy' to ostatni stopień przed 'tandetny'
- Jestem bardzo przyziemną osobą, ale moją pracą jest uczynić tę ziemię bardziej sympatyczną.
- Jest w życiu taka chwila, kiedy musisz zaakceptować fakt, że ktoś inny jest od ciebie młodszy, świeższy i gorętszy. Życie to nie konkurs piękności.
- Tyle bzdur mówi się teraz o modzie. Ludzie kupują ubrania, bo chcą się dobrze czuć i ładnie wyglądać, a nie ze względu na jakieś głębokie potrzeby psychologiczne.

Anna Dello Russo

- Moda jest zawsze niewygodna - jeśli czujesz się komfortowo, nigdy nie osiągniesz perfekcyjnego wyglądu.
- Nie daj się otumanić wyprzedażom: są jak piękne syreny z 'Piratów z Karaibów 4' - najpierw kuszą cię, a potem zaciągają na dno oceanu.
- Kiedy nie masz ochoty się stroić, to znaczy, że masz depresję. Potrzebny ci modowy prysznic.
- Na wakacjach zawsze jestem naga. To moja przerwa od mody.
- Moda to deklaracja Twojej własnej wolności.
- Wyglądaj bosko w każdym wieku.
- Ktoś ubrał się w ten sam outfit co ty? Doskonale, dokonałaś odpowiedniego wyboru!
- Rozmiar Twojego ciała jest nieważny, moda zamaskuje wszystko.
- Mogę być naga tak długo, jak będę miała na nogach odpowiednie buty.

Anna Wintour

- Albo znasz modę, albo jej nie znasz.
- Jeśli popatrzysz na jakąkolwiek wielką fotografię mody wyjętą z kontekstu, ona powie ci równie wiele o tym co dzieje się na świecie, co nagłówek New York Times'a.
- W modzie nie chodzi o spoglądanie wstecz. Moda zawsze opiera się na patrzeniu naprzód.

Christian Dior

- Kobiety rzadko przekraczają czterdziestkę i mogą wiek ten zachować w nieskończoność.
- Nim kobieta wyjdzie za mąż, ubiera się ładnie po to, by podobać się mężczyznom. Po ślubie zaś ubiera się ładnie po to, by denerwować kobiety.
- Moim marzeniem jest ocalić kobiety przed naturą.
- Zapach perfum kobiety mówi o niej więcej niż jej charakter pisma.

Carrie Bradshaw z „Seksu w wielkim mieście"

- Kiedy przeprowadziłam się do Nowego Yorku i byłam totalnie zbankrutowana, wolałam kupić 'Vogue'a' zamiast obiadu. Czułam, że nakarmi mnie bardziej.
- Nie boję się wysokości - widziałaś moje buty?

Konstantin Miro

- Miro - Dla tych, co szukają perfekcji w jakości!
- Nie ma niczego gorszego niż być jak wszyscy!

Konstantin Miro stylista i projektant mody
prowadzi autorską Pracownię & Showroom Moda na Prostej
ul. Prosta 2, 05-110 Jabłonna, FB.com/NaProstejPL
Napisz do mnie: kon.miro@gmail.com

eprasa.pl 1a9831e967

PAŁAC W JABŁONNIE
#POCZUJ NASZĄ HISTORIĘ

"ROMANTIC PARIS"

KONCERT MUZYKI FRANCUSKIEJ

Chris Schittulli wokal, **Wiesław Prządka** akordeon,
Piotr Wrombel fortepian, **Zbigniew Wrombel** kontrabas

patronat honorowy przy ambasadzie Francji

AMBASSADE DE FRANCE EN POLOGNE

Liberté
Égalité
Fraternité

CCI FRANCE POLOGNE
Francusko-Polska Izba Gospodarcza

patronat medialny
MAZOWIECKIE to i owo

18.07
niedziela
18:00

BILETY :
70zł/normalny
50zł/ulgowy

KUP BILET
NA MIEJSCU: Restauracja, Recepcja hotelu
ON LINE: biletyna.pl, info@palacjablonna.pan.pl
TEL.: 22 782 54 89, 22 782 44 33

eprasa.pl 1a9831e967

Główny składnik wielu potraw, a nawet świetny jako kosmetyk np. na spierzchnięte usta zimną. Masło przygotowane w domu jest kremowe, puszyste, delikatne i naturalne w smaku. Nie zawiera ulepszaczy smakowych, ani soli. Powstaje tylko i wyłącznie ze śmietany, najlepiej świeżej, wiejskiej

JADWIGA WOŁYNIK
stylstudio@wp.pl

Masło, pyszne pachnące mlekiem

Już w odległych czasach dla ludów koczowniczych masło stało się wspaniałą alternatywą dla ogólnie uwielbianej oliwy, stosowanej powszechnie jako źródło tłuszczu do przyrządzania potraw. Jednak oliwa była ogólnie dostępna w ciepłych krajach południowej Europy, a w krajach o umiarkowanym klimacie bądź zimnym była trudno dostępna i droga. Potrzebowano alternatywy. Legenda głosi, że podobno kiedyś jakiś jeździec z plemienia barbarzyńców wiózł w skórzanym bukłaku mleko. I ku jego zdziwieniu mleko naturalnie tłuste i potrząsane podczas jazdy konną, ubiło się na masło. Jak widać ten naturalny wynalazek bardzo dobrze się przyjął na całym świecie.

Jednak w ostatnich latach specjaliści od zdrowego żywienia toczą konflikt z obrońcami tradycyjnej żywności, że masło okropnie szkodzi, ponieważ jest produktem wysokoenergetycznym i zawiera nasycone kwasy tłuszczowe, oraz że podwyższa poziom złego cholesterolu. Na tych informacjach zarabiają producenci margaryny i różnego rodzaju miksów oraz smarowideł o sztucznym smaku maślanym. Sama cena tych smarowideł jest niska w porównaniu do ceny masła i to powinno nam już dać do myślenia, że coś bardziej wartościowego zazwyczaj więcej kosztuje. Już nie wspominając o różnicy w smaku!

Na szczęście nie brak jednak zagorzałych obrońców masła. Przypominają, że zawiera potrzebne dla organizmu składniki: łatwostrawny tłuszcz naturalnego pochodzenia, duże ilości witaminy A (dobra na wzrok!), karotenoidy oraz witaminy D i E. Poza tym tak demonizowany cholesterol to substancja potrzebna, by układy immunologiczny i nerwowy mogły prawidłowo funkcjonować zwłaszcza u rosnących dzieci. Gdy organizm nie otrzymuje go w pożywieniu, zaczyna go i tak sam produkować. Oczywiście w jedzeniu trzeba mieć umiar, wtedy dostarczany cholesterol nam służy a nie szkodzi, to samo się tyczy cukru, soli, mleka, jajek...itp.

Ważne jest także dla naszego zdrowia byśmy jedli to, co powstało w klimacie i na terenie, na którym żyjemy, z dostępnych na miejscu produktów. To, co było jadane przez naszych przodków, co nasz organizm nauczył się przyswajać. Zatem dla nas masło jest zdrowe, bo to produkt tradycyjny, jadany z dawien dawna. W Polsce wyrabiany był ze śmietany, głównie na wsiach, w specjalnych naczyniach zwanych potocznie maselnicami, ale ich nazwy były różne w poszczególnych częściach kraju: w okolicach Krakowa były to maślnice, na Podlasiu tłuczki lub bojki, a na Mazowszu kierznie, kierzanki, kiernice.

Od początku piszę o żywności naturalnej, nisko przetworzonej. Zachwalam jej walory smakowe, wizualne i zdrowotne. Tym razem dzielę się z państwem sprawdzonym przez siebie przepisem na masło naturalne by zachęcić do spróbowania tych tradycyjnych smaków... z odrobiną nowoczesności.

Przygotowujemy słoik duży, najlepiej jednolitrowy. Wyparzamy go i schładzamy do temperatury pokojowej. Najlepsza jest śmietana prosto od krowy ale w mieście trudno o taką. Dobrą alternatywą jest z Okręgowej Spółdzielni Mleczarskiej. Wlewamy pół litra płynnej śmietanki 30%, najlepiej takiej z torebki foliowej. Śmietanki w pojemniczkach są często gęstsze i masełko nie chce się zrobić. Musimy zwrócić uwagę by śmietanka była jak najświeższa, by nie była kwaskowata. Sprawdzamy jej datę przydatności, bo termin musi być jak najdłuższy do daty przeterminowania. Warto jej najpierw spróbować czy jest słodka i płynna. Jeśli trzymaliśmy ją w lodówce to musimy ją wystawić na stół na godzinkę lub dwie, by osiągnęła temperaturę pokojową. Zimna nie chce się ubić a ze zbyt ciepłej może ubić się piana. Słoik zakręcamy tylko ze śmietanką w środku. Teraz potrząsamy nim, jak marakasami, przez około 10 do 15 min. Najpierw masło będzie miało konsystencję pulpy a potem zauważymy jak tworzą się małe grudki żółtego masełka. Masełko w postaci małych grudek powinno nam się oddzielić od mleczka zwanego maślanką. Maślankę odlewamy a masełko zalewamy czystą, zimną wodą by wypłukać resztki mleka. Wyjmujemy masło ze słoika i rękami bądź na sitku odcedzamy masło. Formujemy w kulę lub wałek. Od razu można smarować chlebek a maślanką popić.

Warto je zjadać od razu. Następnego dnia traci smak i zaczyna kwaśnieć, ponieważ jest bez polepszaczy chemicznych, które by je konserwowały. Kiedyś dodawano soli by powstrzymać ten proces a teraz się je zamraża. Jednak najlepsze i najsmaczniejsze masełko jest świeżo zrobione. Polecam robić je na uroczystości rodzinne i na grilla. Robi się je szybko i równie szybko znika z talerza bo jest tak smaczne.

Możemy też dodawać różne przyprawy i zioła bo zastosowań masła może być wiele, na przykład masełko ziołowe.: Do 200 gram naszego masełka dodajemy jeden przeciśnięty ząbek czosnku polskiego i około 40 g świeżych ziół. Koperek, natkę pietruszki, szczypiorek i bazylię myjemy, osuszamy ręcznikiem papierowym i bardzo drobno siekamy. Zwolennicy Vegety dodają jej troszkę, ale ja polecam dwie szczypty soli morskiej. Składniki mieszamy i formujemy wałek z masła. Owijamy pergaminem i wkładamy do lodówki by się ścisnęło. Ta wersja masełka jest świetna na grzanki z bagietki z grilla.

A teraz coś dla naszych słoneczek, domowa Nutella. Do 200 gram miękkiego masła dodajemy 100 gram drobniutko zmielonych (najlepiej w młynku do kawy) orzechów laskowych, 2 łyżki stołowe samego kakao oraz 2 łyżki miodu wielokwiatowego. Wszystkie składniki należy dobrze wymieszać i mamy smaczny, bez konserwantów, smakołyk dla naszych pociech.

Smacznego!

J.W.

W kolejnym odcinku zapraszam na smalczyki - tradycyjny i ekologiczny

eprasa.pl 1a9831e967

PAŁAC W JABŁONNIE
#POCZUJNASZAHISTORIE

Festiwal Win - Włochy
Region Veneto
24.06 - 11.07
Restauracja Pałacowa
Rezerwacje: +48 883 324 344
Pałac w Jabłonnie
ul. Modlińska 105, 05-110 Jabłonna

środa 7 lipca

TVP 1

05:15 Przysięga - serial obyczajowy, prod. Turcja
06:05 Elif - serial, prod. Turcja
07:00 Transmisja Mszy Świętej z Sanktuarium Matki Bożej na Jasnej Górze
07:30 Rodzinny ekspres - Św. Józef - magazyn
08:00 Wiadomości
08:10 Pogoda poranna
08:15 Kwadrans polityczny
08:35 Ranczo - serial obyczajowy TVP
09:35 Komisarz Alex - serial kryminalny TVP
10:35 Ojciec Mateusz - serial kryminalny TVP
11:25 Uzdrowisko - telenowela TVP
12:00 Wiadomości
12:10 Agrobiznes
12:30 Agropogoda - magazyn
12:35 Rok w ogrodzie Extra
12:50 Natura w Jedynce

SERIAL OBYCZAJOWY

14:00 Elif - serial, prod. Turcja, 2018
15:00 Wiadomości
15:15 Alarm! - magazyn
15:35 Gra słów. Krzyżówka
16:00 Przysięga - serial
16:55 Łączy nas EURO
17:00 Teleexpress
17:15 Jaka to melodia?
18:00 Dzikie pszczoły
18:55 Jeden z dziesięciu
19:30 Wiadomości
20:10 Alarm! - magazyn
20:25 Gra na Maksa - serial
20:35 EURO 2020 - 1/2F
23:30 EUROwieczór
24:00 Czas zapłaty - fabularny
01:50 Wojsko - polskie.pl
02:20 Miłość i wojna - dramat
04:15 Pogoda na piątek - serial obyczajowy TVP

TVP 2

05:25 Na dobre i na złe - serial TVP
06:25 Pożyteczni.pl
06:55 Familiada - teleturniej
07:30 Pytanie na śniadanie
10:45 Panorama
10:50 Pytanie na śniadanie
11:30 Dziewczyny ze Lwowa - serial obyczajowy TVP
12:30 Koło fortuny
13:15 Kozacka miłość - serial kostiumowy, prod. Rosja
14:00 Va Banque - teleturniej
14:35 Na sygnale - serial fabularyzowany TVP
15:05 Górscy ratownicy - serial obyczajowy, prod. Niemcy, 2018
15:50 Gra na Maksa - serial
16:00 Koło fortuny - teleturniej
16:35 Familiada - teleturniej
17:15 Promyk nadziei - serial
18:00 Panorama
18:20 Va Banque - teleturniej
18:45 Kozacka miłość - serial

SERIAL OBYCZAJOWY

19:40 Barwy szczęścia - serial obyczajowy TVP
20:10 Gra na Maksa - serial
20:25 Miasto skarbów - serial kryminalny prod. TVP
21:15 Lepsza połowa - serial
21:50 Czerwona królowa - serial, prod. Ukraina, Rosja, 2015
22:55 Tajemnice Majorki - serial
23:50 Kino relaks - Miłość od pierwszego dziecka - komedia kryminalna, prod. Francja, 2015
01:30 Wieś pływających krów - film
03:05 Instynkt - serial
03:55 Rodzinka.pl - serial komediowy TVP
04:45 Zakończenie

TVN

05:40 Uwaga! - magazyn
06:00 LAB - obyczajowy
07:00 Ukryta prawda
08:00 Kuchenne rewolucje - program kulinarno-rozrywkowy
09:00 Ten moment
09:35 SOS Ekipy w akcji
10:35 Rozwód. Walka o wszystko
11:35 Doradca smaku
11:45 Ukryta prawda - program obyczajowy
14:55 Szpital - program obyczajowy
16:00 LAB - obyczajowy
17:00 Kuchenne rewolucje - program kulinarno-rozrywkowy
18:00 Ukryta prawda - program obyczajowy
19:00 Fakty
19:25 Uwaga! koronawirus
19:55 Uwaga! - magazyn
20:10 Doradca smaku

SERIAL OBYCZAJOWY

20:15 Na Wspólnej - serial obyczajowy, Polska
20:55 Milionerzy
21:35 Śmiertelna wyliczanka - film sensacyjny, USA, 2002, reż. Barbet Schroeder, wyk. Sandra Bullock, Ben Chaplin, Ryan Gosling, Michael Pitt, Agnes Bruckner, Chris Penn
00:05 Prawdziwa jazda - film, USA, 2016
02:15 Uwaga! - magazyn prod. Polska
02:35 Noc magii
03:55 Szpital - program obyczajowy prod. Polska

POLSAT

06:00 Nowy dzień z Polsat News
08:40 Malanowski i Partnerzy
09:40 Sekrety rodziny
10:40 Dlaczego ja?
11:40 Gliniarze - serial kryminalny prod. Polska
12:50 Wydarzenia
13:25 Interwencja
13:40 Trudne sprawy
14:40 Dlaczego ja?
15:50 Wydarzenia
16:10 Pogoda
16:15 Interwencja - magazyn prod. Polska
16:35 Gliniarze - serial kryminalny prod. Polska
17:40 Sekrety rodziny
18:50 Wydarzenia - program informacyjny
19:25 Gość Wydarzeń
19:45 Sport, Pogoda

FILM OBYCZAJOWY

20:00 Poznaj mojego tatę
Greg Focker ma oświadczyć się swej dziewczynie Pam podczas weekendu spędzanego w domu jej rodziców.
22:20 Mały
Uciekając przed policją po kradzieży bajecznego diamentu, Calvin Simms, który jest liliputem i jego tępy partner Percy, podrzucają bezcenny kamień do torebki Vanessy Edwards.
00:40 30 minut lub mniej
02:35 Love Island. Wyspa miłości
04:40 Disco Gramy - program rozrywkowy
05:45 Telezakupy TV Okazje

TVP Kultura

07:30 Teledyski
08:35 Trzeci punkt widzenia - program publicystyczny
09:10 Ucieczka w kajdanach - film fabularny
11:00 Przeprowadzki - serial TVP
13:05 Moja szafa grająca - film animowany
13:30 Paul Gauguin - Daleka droga do raju - film dokumentalny, prod. Wielka Brytania, Francja, 2017
14:25 Oko Boga - film dokumentalny
14:50 Mała Apokalipsa - film obyczajowy, prod. Polska, Włochy, Francja, 1992, reż. Costa-Gavras, wyk. Pierre Arditi, Andre Dussollier, Jiri Menzel, Anna Romantowska, Maurice Benichou, Chiara Caselli, Carlo Brandt, Tadeusz Stanisławski Jan

DRAMAT

16:55 Ręce nad miastem - dramat, prod. Włochy, Francja, 1963
18:40 Serialowa nostalgia - Karino - serial TVP
19:40 Muzeum Polskiej Piosenki
20:00 Mistrz i Małgorzata - serial, prod. Rosja, 2005
21:05 W trzy miesiące dookoła świata - Nasz najlepszy rok - film
23:05 Portrety - Autoportret
23:40 Powidoki - Arystoteles Polityka
24:00 Lekkie obyczaje - Maudie
02:05 Scena Klasyczna - Polish Cello Quartet
02:50 Kino nocne - Głęboka czerwień - kryminalny

TV Puls

06:00 Zbuntowany anioł - telenowela
07:00 Lombard. Życie pod zastaw - serial obyczajowy
09:00 Rodzinny interes - serial obyczajowy
10:00 Zbuntowany anioł - telenowela
12:00 Zaklinaczka duchów
Dzięki swojemu darowi Melinda Gordon potrafi komunikować się z zagubionymi duszami zmarłych ludzi i pomaga im przejść na drugą stronę.
14:00 Lombard. Życie pod zastaw - serial obyczajowy
16:00 Rodzinny interes - serial obyczajowy
18:00 Lombard. Życie pod zastaw - serial obyczajowy
20:00 Operacja: Zemsta

FILM KRYMINALNY

21:50 Operacja: Zemsta 2
By oczyścić swoją kryminalną przeszłość, były żołnierz sił specjalnych zgadza się na objęcie dowodzenia grupą, celem przechwycenia podwójnego agenta i wymierzenia mu sprawiedliwości.
23:25 Amerykański ninja
01:20 Zobacz to! Blok rozrywkowy: Dyżur - serial dokumentalny
01:55 Dyżur - serial dokumentalny
02:20 Wojciech Cejrowski. Boso - Teksas
03:00 Taki jest świat
03:55 Biesiada na cztery pory roku

TVN 7

05:40 Szpital
06:40 Idealna niania - program obyczajowy
07:25 Zakochani po uszy - serial, Polska
08:00 Ukryta prawda - program obyczajowy
11:00 Szpital - program obyczajowy
12:00 Szkoła - obyczajowy
13:00 Sąd rodzinny - program sądowy
14:00 Sędzia Anna Maria Wesołowska - program sądowy
15:00 Ukryta prawda - program obyczajowy
16:00 40 kontra 20
17:00 Idealna niania - program obyczajowy
18:30 Brzydula - serial obyczajowy, Polska
19:30 Zakochani po uszy - serial, Polska
20:00 40 kontra 20

FILM OBYCZAJOWY

21:00 Dopóki piłka w grze - film obyczajowy, USA, 2012, reż. Robert Lorenz, wyk. Clint Eastwood, Amy Adams, Justin Timberlake, John Goodman, Robert Patrick
23:25 Żółtodzioby - film wojenny, USA, 2017, reż. Alexandre Moors, wyk. Jennifer Aniston, Alden Ehrenreich, Toni Collette, Tye Sheridan, Jack Huston, Mikey Collins
01:25 Zbrodnie z pierwszych stron gazet
02:30 Druga strona medalu - talk show
03:05 Noc magii - program ezoteryczny

TV 4

07:00 Strażnik Teksasu **08:00** Nasz nowy dom **09:00** Pierwsza miłość **09:50** Święty **10:20** Food Factory **11:20** Detektywi w akcji Detektywi zmagają się z najdziwniejszymi sprawami, którą trapią ich nie mniej dziwnych zleceniodawców. Po pomoc do detektywów nie zgłaszają się bowiem „normalni" ludzie.
12:20 Kobra - oddział specjalny **13:25** STOP Drogówka **15:30** Hardkorowy lombard **17:00** Septagon **18:00** Kochane Pieniądze
19:00 Policjantki i Policjanci **20:00** Sprawiedliwi - Wydział Kryminalny **21:00** Ostatni pasażer. Przepracowany lekarz, samotny ojciec wraca wieczornym pociągiem z Londynu. **23:05** Wzór **00:10** Śmierć na 1000 sposobów

TV Trwam

09:50 100 cudownych miejsc na świecie **10:00** Informacje dnia **10:15** Próba wiary. Święty Antoni z Padwy **11:00** Betafo **11:25** Jestem mamą **11:40** Prosto o gospodarce **12:00** Anioł Pański
12:03 Informacje dnia **12:20** Mojżesz - 10 przykazań **13:10** Syria **13:30** Msza święta z Jasnej Góry **14:15** Cichy i pokornego serca **15:50** Ma się rozumieć **16:00** Informacje dnia **16:10** Na zdrowie
16:30 Wyszyński - historia **17:00** Po stronie prawdy **17:30** Rykoszetem **17:55** Poczet Wielkich Polaków **18:00** Anioł Pański **18:05** Informacje dnia **18:15** Rozmowy niedokończone **19:25** Święty na każdy dzień **19:30** Brat Franciszek **20:00** Informacje dnia **20:20** Różaniec **20:50** Myśląc Ojczyzna **21:00** Apel Jasnogórski

eprasa.pl 1a9831e967

czwartek 8 lipca

TVP 1

05:15 Przysięga - serial obyczajowy, prod. Turcja
06:10 Elif - serial, prod. Turcja, 2018
07:00 Transmisja Mszy Świętej z Sanktuarium Matki Bożej na Jasnej Górze
07:30 Kobiety Boga - reportaż
08:00 Wiadomości
08:10 Pogoda poranna
08:15 Kwadrans polityczny
08:40 Ranczo - serial
09:40 Komisarz Alex - serial kryminalny TVP
10:40 Ojciec Mateusz - serial kryminalny TVP
11:25 Uzdrowisko
12:00 Wiadomości
12:10 Agrobiznes
12:30 Agropogoda - magazyn
12:35 Magazyn Rolniczy
12:50 Natura w Jedynce - Rozbójnicy wśród zwierząt - Walka o pożywienie - prod. Wielka Brytania

SERIAL OBYCZAJOWY

14:00 Elif - serial, prod. Turcja, 2018
14:45 Policzmy się dla Polski
15:00 Wiadomości
15:15 Alarm! - magazyn
15:35 Gra słów. Krzyżówka
16:00 Przysięga - serial
16:50 Łączy nas EURO
17:00 Teleexpress
17:15 Jaka to melodia?
18:00 Dzikie pszczoły
18:55 Jeden z dziesięciu
19:30 Wiadomości
20:10 Alarm! - magazyn
20:35 Sprawa dla reportera
21:25 Magazyn śledczy Anity Gargas - magazyn
22:00 Gra na Maksa - serial
22:10 Magazyn kryminalny
22:55 Efekt motyla - thriller
00:55 Londyńczycy - serial

TVP 2

04:55 Cafe piosenka - talk-show
05:25 Na dobre i na złe - serial TVP
06:20 Wojciech Cejrowski - boso przez świat - cykl reportaży
06:55 Familiada - teleturniej
07:30 Pytanie na śniadanie
10:45 Panorama
10:50 Pytanie na śniadanie
11:30 Dziewczyny ze Lwowa - serial obyczajowy TVP
12:30 Koło fortuny - teleturniej
13:15 Kozacka miłość - serial kostiumowy
14:05 Va Banque - teleturniej
14:35 Na sygnale - serial fabularyzowany TVP
15:10 Górscy ratownicy - serial obyczajowy, prod. Niemcy, 2018
16:00 Koło fortuny - teleturniej
16:35 Familiada - teleturniej

SERIAL OBYCZAJOWY

17:15 Promyk nadziei - serial, prod. Turcja, 2019
18:00 Panorama
18:20 Va Banque - teleturniej
18:45 Kozacka miłość - serial kostiumowy, prod. Rosja
19:40 Barwy szczęścia - serial obyczajowy TVP
20:25 Miasto skarbów - serial kryminalny TVP
21:15 Lepsza połowa - serial
21:50 Czerwona królowa
22:55 Tajemnice Majorki - serial, prod. Wielka Brytania, 2019
23:50 Żyje się tylko dwa razy - film sensacyjny, prod. Wielka Brytania
01:55 W pułapce miłości
02:50 Miłość od pierwszego dziecka - komedia

TVN

06:00 LAB - obyczajowy
07:00 Ukryta prawda - program obyczajowy
08:00 Kuchenne rewolucje - program kulinarno-rozrywkowy
09:00 Ten moment
09:35 SOS Ekipy w akcji
10:35 Rozwód. Walka o wszystko
11:35 Doradca smaku
11:45 Ukryta prawda - program obyczajowy
14:55 Szpital - program obyczajowy
16:00 LAB - obyczajowy
17:00 Kuchenne rewolucje - program kulinarno-rozrywkowy
18:00 Ukryta prawda - program obyczajowy
19:00 Fakty
19:25 Uwaga! koronawirus
19:55 Uwaga! - magazyn
20:10 Doradca smaku
20:15 Na Wspólnej - serial

PROGRAM ROZRYWKOWY

20:55 Milionerzy - program rozrywkowy
21:30 Kuchenne rewolucje - program kulinarno-rozrywkowy
22:35 Wykolejona - film komedia, prod. USA, 2015, reż. Judd Apatow, wyk. Amy Schumer, Bill Hader, Brie Larson, Colin Quinn, Tilda Swinton, LeBron James
01:10 Równi sobie
02:15 Uwaga! - magazyn prod. Polska
02:35 Noc magii
04:00 Szpital - program obyczajowy prod. Polska

POLSAT

06:00 Nowy dzień z Polsat News
08:40 Malanowski i Partnerzy
09:40 Sekrety rodziny
10:40 Dlaczego ja?
11:40 Gliniarze
12:50 Wydarzenia
13:25 Interwencja
13:40 Trudne sprawy
14:40 Dlaczego ja?
15:50 Wydarzenia
16:10 Pogoda
16:15 Interwencja
16:35 Gliniarze
17:40 Sekrety rodziny
18:50 Wydarzenia
19:25 Gość Wydarzeń
19:45 Sport
19:55 Pogoda
20:00 Wolni od długów
21:05 Miłość na zamówienie Tripp jest przystojny, czarujący, wysportowany, ma dobrą pracę i pieniądze.

FILM OBYCZAJOWY

23:10 Książę i ja Paige, świeżo upieczona studentka medycyny z Wisconsin, jest na najlepszej drodze do realizacji celów swojego życia. Edward, książę Danii, próbuje uciec od stylu życia, które wybrano za niego. Umykając przed królewskim blichtrem, następca tronu wyrusza do Wisconsin, gdzie podaje się za studenta Eddiego.
01:40 Świat według Kiepskich
02:35 Love Island. Wyspa miłości
04:40 Disco Gramy - program rozrywkowy prod. Polska
05:45 Telezakupy TV Okazje

TVP Kultura

07:30 Teledyski
08:20 Wydarzenie aktualne
08:50 Którędy po sztukę - Mehoffer - magazyn
09:10 Ręce nad miastem - dramat, prod. Włochy, Francja, 1963
11:00 Przeprowadzki - serial
13:10 Boleś - film animowany
13:30 Pierre Richard - komik dyskretny, prod. Francja
14:25 Niezapomniana - film animowany
14:50 Portret rodzinny we wnętrzu - film obyczajowy, prod. Włochy, Francja, 1974, reż. Luchino Visconti, wyk. Burt Lancaster, Helmut Berger, Silvana Mangano
17:00 Sauna - film obyczajowy, prod. Polska, 1992, reż. Filip Bajon, wyk. Bogusław Linda, Gabriela Kownacka, Marian Opania, Henryk Bista, Piotr Machalica

SERIAL OBYCZAJOWY

18:45 Serialowa nostalgia - Karino - serial TVP
19:40 Muzeum Polskiej Piosenki
20:00 Złota Setka Teatru Telewizji - W małym dworku, prod. Polska
21:20 Tamte lata, tamte dni - Maciej Wojtyszko
21:55 Czwartkowy klub filmowy - Wstęp do filmu - Salto
22:00 Czwartkowy klub filmowy - Salto - dramat, prod. Polska, 1965, reż. Tadeusz Konwicki
23:55 Berlin Live - The Living End - koncert
01:00 Nocny dokument
02:40 W trzy miesiące dookoła świata

TV Puls

06:00 Zbuntowany anioł - telenowela
07:00 Lombard. Życie pod zastaw - serial
09:00 Rodzinny interes - serial obyczajowy
10:00 Zbuntowany anioł - telenowela Osierocona Milagros rozpoczyna pracę jako pokojówka rodziny DiCarlo i zakochuje się w synu pana domu.
12:00 Zaklinaczka duchów
14:00 Lombard. Życie pod zastaw - serial obyczajowy
16:00 Rodzinny interes - serial obyczajowy
18:00 Lombard. Życie pod zastaw - serial obyczajowy
20:00 Sztos 2
22:05 Śniadanie do łóżka
23:35 Ciało

SERIAL KOMEDIOWY

01:45 Przypadki Cezarego P. Po stracie majątku znany aktor zmienia miejsce zamieszkania. W nowym domu poznaje sąsiadów, a szefowa agencji aktorskiej pomaga mu wrócić do świata show biznesu.
02:25 Wojciech Cejrowski. Boso - Teksas
02:45 Zobacz to! Blok rozrywkowy: Taki jest świat - program informacyjny
03:25 Z archiwum policji - serial dokumentalny
05:00 Rodzinny interes - serial obyczajowy prod. Polska

TVN 7

05:40 Szpital - program obyczajowy
06:40 Idealna niania - program obyczajowy
07:25 Zakochani po uszy - serial, Polska
08:00 Ukryta prawda - program obyczajowy
11:00 Szpital - program obyczajowy
12:00 Szkoła - obyczajowy
13:00 Sąd rodzinny - program sądowy
14:00 Sędzia Anna Maria Wesołowska - program sądowy
15:00 Ukryta prawda - program obyczajowy
16:00 40 kontra 20
17:00 Idealna niania - program obyczajowy
18:30 Brzydula - serial obyczajowy, Polska
19:30 Zakochani po uszy - serial, Polska
20:00 40 kontra 20

KOMEDIA

21:00 Sekrety i grzeszki - film komedia, USA, 2011, reż. Ron Howard, wyk. Vince Vaughn, Kevin James, Jennifer Connelly, Winona Ryder, Channing Tatum, Queen Latifah, Amy Morton
23:25 Troje do tanga - film komedia, USA, Australia, 1999, reż. Damon Santostefano, wyk. Matthew Perry, Neve Campbell, Dylan McDermott, Oliver Platt, John C. McGinley, Bob Balaban
01:30 Zbrodnie z pierwszych stron gazet
02:35 Druga strona medalu - talk show
03:15 Noc magii

TV 4

06:00 Gliniarz i prokurator **07:00** Strażnik Teksasu - serial kryminalny prod. Polska **08:00** Nasz nowy dom **09:00** Pierwsza miłość - serial obyczajowy prod. Polska **09:50** Święty **10:20** Food Factory
11:20 Detektywi w akcji **12:20** Kobra - oddział specjalny **13:25** STOP Drogówka - magazyn prod. Polska **15:30** Hardkorowy lombard **17:00** Septagon **18:00** Kochane Pieniądze **19:00** Policjantki i Policjanci
20:00 Sprawiedliwi - Wydział Kryminalny - serial kryminalny prod. Polska **21:05** Donald Sinclair postanawia zaprosić swoich wpływowych i zamożnych klientów do gry, o jakiej nawet nie śniło się tym fanatykom hazardu. **23:25** Wzór **00:25** Śmierć na 1000 sposobów

TV Trwam

11:25 Myśląc Ojczyzna **11:35** Przyroda i ludzie **12:00** Anioł Pański **12:03** Informacje dnia **12:20** Ziemia Obiecana **13:20** Przegląd katolickiego tygodnika „Niedziela" **13:30** Msza święta z Jasnej Góry
14:20 Czterdzieści nocy **15:45** Kolory Świętości **15:50** Ma się rozumieć **16:00** Informacje dnia **16:10** Z wędką nad wodę w Polskę i Świat **16:35** Porady Medyczne Bonifratrów **17:00** Akademia pro-life **17:05** Mahajanga **17:25** Kolory Świętości **17:30** Odpowiedzialni za Kościół **17:55** Poczet Wielkich Polaków **18:00** Anioł Pański **18:05** Informacje dnia
18:15 Rozmowy niedokończone **19:25** Święty na każdy dzień **19:30** Przyjaciele i bohaterowie **20:00** Informacje dnia **20:20** Różaniec **20:50** Święty na każdy dzień **21:00** Apel Jasnogórski

piątek 9 lipca

TVP 1

05:20 Przysięga - serial
06:10 Elif - serial, prod. Turcja
07:00 Transmisja Mszy Świętej z Sanktuarium Matki Bożej na Jasnej Górze
07:30 Agape - magazyn
08:00 Wiadomości
08:10 Pogoda poranna
08:15 Kwadrans polityczny
08:35 Ranczo - serial obyczajowy TVP
09:40 Komisarz Alex - serial kryminalny TVP
10:40 Ojciec Mateusz - serial kryminalny TVP
11:30 Uzdrowisko - telenowela TVP
12:00 Wiadomości
12:10 Agrobiznes
12:30 Agropogoda - magazyn
12:35 Magazyn Rolniczy
12:50 Natura w Jedynce - Rozbójnicy wśród zwierząt odc. 3 Walka o przetrwanie

SERIAL OBYCZAJOWY

14:00 Elif - serial, prod. Turcja, 2018
15:00 Wiadomości
15:10 Pogoda
15:15 Alarm! - magazyn
15:35 Gra słów. Krzyżówka
16:00 Przysięga - serial
16:50 Łączy nas EURO
17:00 Teleexpress
17:15 Jaka to melodia?
17:55 Dzikie pszczoły - dramat, prod. Grecja, 2019
18:55 Jeden z dziesięciu
19:30 Wiadomości
20:10 Alarm! - magazyn
20:30 Gra na Maksa - serial
20:40 Hobbit: Niezwykła podróż - film przygodowy
23:35 Boss - film akcji
01:50 Ocaleni - reality show
02:55 Determinator - serial

TVP 2

05:25 Na dobre i na złe - serial TVP
06:20 Anna Dymna - spotkajmy się
06:55 Familiada - teleturniej
07:30 Pytanie na śniadanie
10:45 Panorama
10:55 Pytanie na śniadanie
11:30 Dziewczyny ze Lwowa - serial obyczajowy TVP
12:30 Koło fortuny - teleturniej
13:15 Kozacka miłość - serial kostiumowy
14:05 Va Banque - teleturniej
14:35 Na sygnale - serial fabularyzowany TVP
15:10 Górscy ratownicy - serial obyczajowy, prod. Niemcy, 2018
16:00 Koło fortuny
16:35 Familiada - teleturniej
17:15 Promyk nadziei - serial, prod. Turcja, 2019
18:00 Panorama
18:20 Va Banque - teleturniej

SERIAL KOSTIUMOWY

18:45 Kozacka miłość - serial kostiumowy, prod. Rosja
19:40 Barwy szczęścia - serial obyczajowy TVP
20:25 Miasto skarbów - serial kryminalny TVP
21:20 Lato, muzyka, zabawa. Wakacyjna Trasa Dwójki - 2021 Żywiec
23:45 Anything goes. Ale jazda! - program rozrywkowy
00:50 Miłość w Indiach
02:35 Żyje się tylko dwa razy - film sensacyjny, prod. Wielka Brytania, 1967, reż. Lewis Gilbert, wyk. Sean Connery, Akiko Wakabayashi
04:40 Rodzinka.pl - serial komediowy TVP

TVN

05:40 Uwaga! - magazyn
06:00 LAB
07:00 Ukryta prawda - program obyczajowy
08:00 Kuchenne rewolucje - program kulinarno-rozrywkowy
09:00 Ten moment
09:35 SOS Ekipy w akcji
10:35 Rozwód. Walka o wszystko
11:35 Doradca smaku
11:45 Ukryta prawda - program obyczajowy
14:55 Szpital
16:00 LAB
17:00 Kuchenne rewolucje - program kulinarno-rozrywkowy
18:00 Ukryta prawda - program obyczajowy
19:00 Fakty
19:25 Uwaga! koronawirus
19:55 Uwaga! - magazyn

FILM WOJENNY

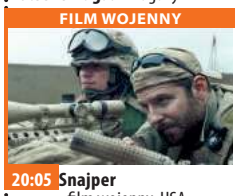

20:05 Snajper - film wojenny, USA, 2014, reż. Clint Eastwood, wyk. Bradley Cooper, Sienna Miller Luke Grimes, Jake McDorman, Cory Hardrict
22:55 Hannibal - film sensacyjny, Wielka Brytania, USA, 2001, reż. Ridley Scott, wyk. Anthony Hopkins, Julianne Moore, Gary Oldman, Giancarlo Giannini, Ray Liotta
01:35 Kuba Wojewódzki
02:40 Uwaga! - magazyn prod. Polska
03:00 Noc magii
04:25 Szpital - program obyczajowy

POLSAT

06:00 Nowy dzień z Polsat News
08:40 Malanowski i Partnerzy
09:40 Sekrety rodziny
10:40 Dlaczego ja?
11:40 Gliniarze
12:50 Wydarzenia
13:25 Interwencja
13:40 Trudne sprawy
14:40 Dlaczego ja?
15:50 Wydarzenia
16:10 Pogoda
16:15 Interwencja
16:35 Gliniarze
17:40 Sekrety rodziny
18:50 Wydarzenia
19:25 Gość Wydarzeń
19:45 Sport
19:55 Pogoda
20:00 Epoka lodowcowa: Mocne uderzenie Tym razem będą musieli się zmierzyć z kosmiczną katastrofą i poprzedzającymi ją zjawiskami atmosferycznymi.

THRILLER

22:20 Obcy kontra Predator 2 W pewnej miejscowości w stanie Kolorado rozbija się statek kosmiczny Predatorów przewożący hybrydę Obcych i Predatorów. Na miejsce katastrofy zostaje wysłany Predator, którego celem jest zlikwidowanie hybrydy zagrażającej obu gatunkom.
00:05 Miłość na zamówienie Tripp jest przystojny, czarujący, wysportowany, ma dobrą pracę i pieniądze.
02:10 Świat według Kiepskich - serial komediowy
02:35 Love Island

TVP Kultura

07:30 Teledyski
08:30 Kuchnia Jagiellonów
09:15 Sauna - film obyczajowy
11:00 Przeprowadzki - serial
13:05 Gdzie jest dziadek? - film krótkometrażowy
13:30 Stany Zjednoczone z lotu ptaka. Południe - serial dokumentalny, prod. Francja, 2011
14:35 Rok 2020
15:10 Mały światek Don Camilla
17:00 Doradcy króla Hydropsa - film animowany
17:30 Scena muzyczna - Kapela Fedaków
18:30 Informacje kulturalne
18:50 Serialowa nostalgia - Karino - serial TVP
19:20 Serialowa nostalgia - Rodzina Leśniewskich - serial przygodowy TVP, prod. Polska, 1978, reż. Janusz Łęski, wyk. Krzysztof Kowalewski

KOMEDIODRAMAT

20:00 Komediowe lato - Zezowate szczęście - komediodramat, prod. Polska, 1959, reż. Andrzej Munk, wyk. Bogumił Kobiela, Maria Ciesielska, Helena Dąbrowska, Barbara Kwiatkowska, Krystyna Karkowska
22:05 Geniusz: Picasso - serial, prod. USA, 2018
23:00 Świat w piosence - Masakra w Kent i wojna w Wietnamie
23:50 Informacje kulturalne
00:15 Bez lęku - dramat
02:25 Kino nocne - Salto - dramat
04:20 Berlin Live - The Living End - koncert

TV Puls

06:00 Zbuntowany anioł - telenowela
07:00 Lombard. Życie pod zastaw - serial obyczajowy rowadzenie lombardu to zajęcie ciekawe, momentami ekscytujące, ale często i niebezpieczne. Bohaterami serialu są: właściciel Kazimierz Barski (Zbigniew Buczkowski), jego rodzina, pracownicy oraz klienci, którzy pojawiają się w lombardzie z powodu różnych życiowych zawirowań
09:00 Rodzinny interes - serial obyczajowy
10:00 Zbuntowany anioł - telenowela
12:00 Zaklinaczka duchów
14:00 Lombard. Życie pod zastaw - serial obyczajowy
16:00 Rodzinny interes

SERIAL OBYCZAJOWY

18:00 Lombard. Życie pod zastaw - serial obyczajowy prod. Polska
20:00 Fighter
21:55 Mechanik: Prawo zemsty
23:35 Pocałunek smoka
01:30 Castle
02:25 Reporterzy. Z życia wzięte
03:20 Zobacz to! Blok rozrywkowy: Na jedwabnym szlaku
03:55 Na jedwabnym szlaku
04:35 Z archiwum policji - serial dokumentalny
05:00 Dyżur - serial dokumentalny

TVN 7

05:40 Szpital - program obyczajowy prod. Polska
06:40 Idealna niania - program obyczajowy
07:25 Zakochani po uszy - serial, Polska
08:00 Ukryta prawda - program obyczajowy
11:00 Szpital - program obyczajowy
12:00 Szkoła
13:00 Sąd rodzinny - program sądowy
14:00 Sędzia Anna Maria Wesołowska - program sądowy
15:00 Ukryta prawda - program obyczajowy prod. Polska
16:00 40 kontra 20
17:00 Idealna niania - program obyczajowy prod. Polska
18:30 Brzydula - serial obyczajowy, Polska
20:00 40 kontra 20

KOMEDIA

21:00 Stosunki międzymiastowe - film komedia, USA, 2010, reż. Nanette Burstein, wyk. Drew Barrymore, Justin Long, Charlie Day, Jason Sudeikis, Christina Applegate
23:15 Raj na ziemi - film komedia, USA, 2012, reż. David Wain, wyk. Jennifer Aniston, Paul Rudd, Justin Theroux, Alan Alda, Malin Akerman
01:20 Zbrodnie z pierwszych stron gazet
02:25 Noc magii - program ezoteryczny prod. Polska

TV 4

06:00 Gliniarz i prokurator **07:00** Strażnik Teksasu **08:00** Nasz nowy dom **09:00** Pierwsza miłość **09:50** Święty **10:20** Food Factory **11:20** Detektywi w akcji **12:20** Kobra – oddział specjalny **13:25** STOP Drogówka **15:30** Hardkorowy lombard
17:00 Septagon **18:00** Kochane Pieniądze **19:00** Policjantki i Policjanci **20:00** Gwiazdy Kabaretu **22:00** Sprawiedliwi - Wydział Kryminalny
00:00 Potępiony Jack Conrad czeka na karę śmierci w jednym z najbardziej skorumpowanych więzień w USA, Central American. Pewnego dnia okazuje się, że Jack został przez potężnego producenta telewizyjnego do udziału w nowym, nielegalnym reality show.**02:25** Disco Polo Life **03:25** TOP 10 - Lista przebojów

TV Trwam

11:45 Spotkania z ekologią **12:00** Anioł Pański **12:03** Informacje dnia **12:20** Ziemia Obiecana **13:05** Robi **13:20** Lusaka Bauleni **13:30** Msza święta z Jasnej Góry
14:20 100 cudownych miejsc **14:30** Zrozumieć Antycywilizacje **14:55** Słowo życia **15:00** Modlitwa w Godzinie Miłosierdzia **15:20** Mocni w wierze **15:50** Ma się rozumieć **16:00** Informacje dnia **16:10** Siódmy sakrament **16:35** Świat Sportu **17:00** Regał Mistrzowie **17:30** Geopolityka
17:55 Poczet Wielkich Polaków **18:00** Anioł Pański **18:05** Informacje dnia **18:15** Westerplatte Młodych **19:00** Warto zauważyć...**19:30** Opowieści Theo **19:45** Modlitwa **20:00** Informacje dnia **20:20** Różaniec **20:50** Święty na każdy dzień **21:00** Apel Jasnogórski

eprasa.pl 1a9831e967

sobota 10 lipca

TVP 1

05:10 Klan - telenowela TVP
06:00 Magazyn Ekspresu Reporterów
07:00 Transmisja Mszy Świętej z Sanktuarium Matki Bożej na Jasnej Górze
07:35 Rok w ogrodzie
08:00 Rok w ogrodzie Extra - magazyn
08:15 Wojsko - polskie.pl
08:40 Pełnosprawni - magazyn dla niepełnosprawnych
09:15 Sprawa dla reportera
10:15 Świat według T. S. Spiveta, prod. Francja, 2013, reż. Jean - Pierre Jeunet, wyk. Kyle Catlett
12:10 Fascynujący świat - Niewidzialne miasta
13:10 Wojciech Cejrowski - boso przez świat - Peru. Chicha i miód
13:45 Przyrodnik na tropie
14:15 Z pamięci - felieton

MAGAZYN

14:25 Okrasa łamie przepisy - magazyn kulinarny
14:55 Ojciec Mateusz - serial kryminalny TVP
15:50 Geniusze i marzyciele. Kazimierz Prószyński - film dokumentalny
16:50 Łączy nas EURO
17:00 Teleexpress
17:30 Jaka to melodia?
18:30 Stulecie Winnych
19:30 Wiadomości
20:05 Pogoda
20:10 Alarm! - magazyn
20:35 Wołyń - dramat
23:10 Ben Hur - dramat
01:20 Braterstwo - western, prod. USA, 2005
02:55 Kopciuszek - serial obyczajowy TVP
04:25 Z pamięci - felieton

TVP 2

05:55 Dla niesłyszących - Barwy szczęścia - serial obyczajowy TVP
07:00 Dla niesłyszących - M jak miłość - serial TVP
07:55 Pytanie na śniadanie
11:10 Rodzinny ekspres - Św. Elżbieta Seton - magazyn
11:45 Przygoda na Mariensztacie - komedia, prod. Polska, 1953, reż. Tadeusz Buczkowski, wyk. Lidia Korsakówna, Tadeusz Schmidt, Adam Mikołajewski, Wanda Bojarska, Tadeusz Kondrat, Antonina Górecka, Barbara Rachwalska, Joanna Walter, Zofia Wilczyńska, Edmund Biernacki
13:25 Va Banque - teleturniej
14:00 Familiada - teleturniej
14:35 Koło fortuny - teleturniej
15:20 Szansa na sukces. Opole 2021 - widowisko

SERIAL FABULARYZOWANY

16:20 Na sygnale - serial fabularyzowany TVP
16:55 Smaki świata po polsku - magazyn
17:30 Lajk!
17:50 Słowo na niedzielę
18:00 Panorama
18:20 Pogoda
18:30 Postaw na milion
19:20 Rodzinka.pl - serial komediowy TVP
20:00 Lato, muzyka, zabawa. Wakacyjna Trasa Dwójki - 2021 Żywiec
20:40 Lato, muzyka, zabawa. Wakacyjna Trasa Dwójki - 2021
00:20 Hity wszech czasów
01:20 Być jak Kazimierz Deyna - komedia obyczajowa

TVN

06:10 Uwaga! - magazyn
06:25 Ukryta prawda - program obyczajowy
07:25 Kuchenne rewolucje - program kulinarno-rozrywkowy
08:25 Wymarzone ogrody
09:00 Dzień Dobry Wakacje
11:30 Na Wspólnej - serial, Polska
13:20 MasterChef Junior
14:55 Power Couple - program rozrywkowy
16:25 Totalne remonty Szelągowskiej
17:25 Polowanie na ogród
18:00 Patent na dom - program rozrywkowy
19:00 Fakty
19:25 Sport
19:35 Pogoda
19:45 Uwaga! - magazyn
20:00 Sztuka zrywania - film komedia, USA, 2006, reż. Peyton Reed

KOMEDIA

22:15 Pitch Perfect - film komedia, USA, 2012, reż. Jason Moore, wyk. Jason Moore, Anna Kendrick, Skylar Astin, Ben Platt, Rebel Wilson, Adam DeVine, Brittany Snow
00:45 Noc oczyszczenia: Czas wyboru - film sensacyjny, USA,-Japonia, 2016, reż. James DeMonaco, wyk. Frank Grillo, Elizabeth Mitchell, Mykelti Williamson, Terry Serpico
03:00 Kuchenne rewolucje - program kulinarno-rozrywkowy
04:00 Uwaga! - magazyn
04:20 Noc magii

POLSAT

06:00 Nowy dzień z Polsat
08:30 Załoga G Wyposażone w najnowocześniejsze gadżety zwierzaki to: Darwin - ambitny przywódca grupy, Walczak - transport, uzbrojenie i ekstremalne rozwiązania, Juarez - pełna wdzięku specjalistka sztuk walki, śledczy Plujka, pracujący w cyber wywiadzie Brylus oraz wyluzowany żółtodziób Kędzior.
10:10 Ewa gotuje
10:40 Nasz Nowy Dom
11:40 Wolni od długów
12:40 Bogaty dom - Biedny dom
13:40 Łowcy nagród
14:40 Rolnicy. Podlasie
15:45 Więzienie
17:45 Chłopaki do wzięcia
18:50 Wydarzenia
19:25 Gość Wydarzeń

FILM PRZYGODOWY

20:00 Thor Świat ma wielu bohaterów... jednak tylko jeden z nich jest bogiem. Arogancki wojownik Thor zostaje wygnany z Asgardu przez swojego ojca Odyna na Ziemię.
22:40 Turysta Rozgrywający się w Wenecji i Paryżu, wciągający thriller z Angeliną Jolie i Johnnym Deppem w rolach głównych i reżyserem oscarowego za kamerą.
00:50 Bez snu
02:50 Kabaretowa Ekstraklasa
03:35 Love Island. Wyspa miłości - program rozrywkowy

TVP Kultura

07:30 Informacje kulturalne
07:50 Szlakiem miejsc niezwykłych - Pomniki Historii - reportaż
08:05 15 Krajowy Festiwal Piosenki Polskiej Opole '77 - Nastroje
09:15 Słowobranie
09:50 Cała naprzód - film dokumentalny, prod. Francja, 2018, reż. Gilles Vernet
10:55 Serialowa nostalgia - U Pana Boga w ogródku - serial komediowy TVP
11:45 Tamte lata, tamte dni - Teresa Lipowska - magazyn
12:20 Garsoniera - film obyczajowy, prod. USA, 1960, reż. Billy Wilder, wyk. Jack Lemmon
14:35 Komediowe lato - Zezowate szczęście - komediodramat
16:30 Zaginione Skarby - Autoportret

SERIAL PRZYGODOWY

16:40 Retro kino - Winnetou - serial przygodowy
18:15 Mój czas - felieton
18:25 Co dalej? - program publicystyczny
18:55 Sami Yaffa na tropie dźwięków - cykl dokumentalny, prod. Finlandia, 2014
20:00 Bilet do kina - Przed zachodem słońca - dramat, prod. USA, 2004, reż. Richard Linklater, wyk. Ethan Hawke, Julie Delpy
21:30 Dire Straits: On The Night - koncert
23:15 Mocne Kino - Labirynt - film akcji, prod. USA
01:55 Co dalej?
02:35 Kino nocne - Śmierć Ludwika XIV - film

TV Puls

06:00 Castle Poszukujący inspiracji pisarz otrzymuje pozwolenie na przyłączenie się do jednego zespołu z wydziału zabójstw nowojorskiej policji.
07:00 Taki jest świat - program informacyjny prod. Polska
08:00 Lombard. Życie pod zastaw - serial obyczajowy Prowadzenie lombardu to zajęcie ciekawe, momentami ekscytujące, ale często i niebezpieczne. Bohaterami serialu są: właściciel Kazimierz Barski, jego rodzina, pracownicy oraz klienci, którzy pojawiają się w lombardzie z powodu różnych życiowych zawirowań.
20:00 XXII Mazurska Noc Kabaretowa

FILM SENSACYJNY

00:00 Wasabi: Hubert zawodowiec Paryski policjant, Hubert Fiorentini, przylatuje do Tokio, by wziąć udział w pogrzebie dawnej narzeczonej. Na miejscu dowiaduje się, że ma nastoletnią córkę, którą ściga japońska mafia.
02:00 Castle
02:55 Zobacz to! Blok rozrywkowy: Taki jest świat - program informacyjny
03:30 Na jedwabnym szlaku
04:15 Z archiwum policji - serial dokumentalny
05:00 Dyżur - serial dokumentalny

TVN 7

05:00 Szpital - program obyczajowy
06:00 Wiza na miłość
07:00 Ukryta prawda - program obyczajowy
08:00 Kosmiczny wykop
08:30 Ukryta prawda - program obyczajowy
12:35 Brzydula - serial obyczajowy, Polska
14:55 Niania i wielkie bum - film rodzinny, USA, Francja, Wielka Brytania, 2010, reż. Susanna White, wyk. Ralph Fiennes, Maggie Gyllenhaal, Emma Thompson, Maggie Smith, Asa Butterfield
17:15 Matrix - film S-F, USA, 1999, reż. Lana Wachowski, Andy Wachowski, wyk. Keanu Reeves, Laurence Fishburne, Carrie-Anne Moss, Hugo Weaving, Joe Pantoliano, Marcus Chong

FILM PRZYGODOWY

20:00 Green Lantern - film przygodowy, USA, 2011, reż. Martin Campbell, wyk. Ryan Reynolds, Blake Lively, Peter Saarsgard, Mark Strong, Tim Robbins, Jay O. Sanders, Angela Bassett
22:25 Purpurowe rzeki II - film sensacyjny, Francja, Włochy, Wielka Brytania, 2004, reż. Olivier Dahan, wyk. Jean Reno
00:30 Oszukać przeznaczenie II - film horror, USA, 2003, reż. David Ellis, wyk. Ali Larter, A.J. Cook, Michael Landes, Tony Todd, T.C. Carson, Jonathan Cherry
02:35 Noc magii - program ezoteryczny

TV 4

06:00 Kudłaty i Scooby Doo na tropie **07:00** Galileo **10:05** Bitwa o Midway **12:55** STOP Drogówka
14:00 Policjantki i Policjanci Serial o policjantach patrolujących ulice Wrocławia to prawdziwy fenomen, który przyciąga miliony widzów dzięki bohaterom, których po prostu nie da się nie lubić oraz historiom z ich życia prywatnego i pracy - pełnej codziennych wyzwań i interwencji w najróżniejszych sytuacjach: od dramatycznych i niebezpiecznych po szokujące i zabawne. **19:00** Galileo - popularno-naukowy **20:00** Ninja Warrior Polska **21:55** Sprawiedliwi - Wydział Kryminalny **00:00** Czas zemsty Robert Burns prowadzi prace wykopaliskowe w Chinach. **01:55** Śmierć na 1000 sposobów

TV Trwam

11:00 Kropelka radości **12:00** Anioł Pański **12:03** Informacje dnia **12:20** Łaska niepojęta - koncert zespołu Billy Gaithera **12:50** Siódmy sakrament **13:20** Ocalić od zapomnienia
13:30 Msza święta z Jasnej Góry **14:20** Przegląd Katolickiego Tygodnika „Niedziela" **14:25** Kaplica Pamięci **15:30** Wierzę w Boga **16:00** Informacje dnia **16:10** Centrum Ewangelizacji
16:35 10 obrazów z życia Prymasa **17:00** Z Parlamentu Europejskiego **17:30** Mocni Jego mocą **17:55** Poczet Wielkich Polaków **18:00** XXX Pielgrzymka Rodziny Radia Maryja na Jasną Górę pod hasłem: „Ewangelia Radosną Nowiną" **20:20** Różaniec - XXX Pielgrzymka Rodziny Radia Maryja na Jasną Górę - pod hasłem: „Ewangelia Radosną Nowiną" **21:00** Apel

niedziela 11 lipca

TVP 1

06:55 Słowo na niedzielę
07:00 Transmisja Mszy Świętej z Sanktuarium Bożego Miłosierdzia
08:00 Tydzień
08:30 Zakochaj się w Polsce
09:00 Policzmy się dla Polski
09:10 Przyrodnik na tropie - cykl dokumentalny
09:45 Japonia - film
10:25 Klasztorne smaki Remigiusza Rączki
10:55 Słowo na niedzielę
11:00 Transmisja Mszy Świętej z Jasnej Góry
11:55 Między ziemią a niebem
12:00 Anioł Pański
12:15 Między ziemią a niebem
12:50 Wadowickie spotkania ze Świętym Janem Pawłem II - Józef Skrzek
13:15 BBC w Jedynce
14:15 Z pamięci - felieton
14:25 Okrasa łamie przepisy

SERIAL KRYMINALNY

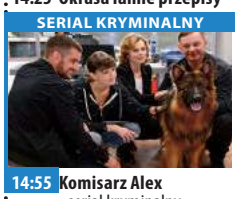

14:55 Komisarz Alex - serial kryminalny prod. TVP
15:50 Geniusze i marzyciele. Zygmunt Puławski - Polskie skrzydła
16:50 Łączy nas EURO
17:00 Teleexpress
17:30 Jaka to melodia?
18:30 Stulecie Winnych - serial TVP
19:30 Wiadomości
20:10 Gra na Maksa - serial TVP
20:20 EURO 2020
23:20 Zakochana Jedynka - Miłość w Seattle - film obyczajowy
01:20 Wołyń - dramat
03:55 Kopciuszek - serial

TVP 2

05:20 Dla niesłyszących - Barwy szczęścia - serial obyczajowy TVP
07:00 Dla niesłyszących - M jak miłość - serial TVP
07:55 Pytanie na śniadanie
11:00 Dookoła Bałtyku
11:25 Zezowate szczęście - komediodramat, prod. Polska, 1959, reż. Andrzej Munk, wyk. Bogumił Kobiela, Maria Ciesielska, Helena Dąbrowska, Barbara Kwiatkowska, Krystyna Karkowska, Barbara Połomska, Irena Stalończyk, Tadeusz Bartosik, Henryk Bąk, Mariusz Dmochowski
13:20 Va Banque - teleturniej
14:00 Familiada - teleturniej
14:35 Koło fortuny
15:15 Szansa na sukces. Opole 2021 - widowisko muzyczne
16:15 Na sygnale - serial

SERIAL KOMEDIOWY

16:50 Alternatywy 4 - serial komediowy TVP
17:45 Gra na Maksa - serial
18:00 Panorama
18:20 Pogoda
18:30 Sekretne życie kotów
19:20 Rodzinka.pl - serial komediowy TVP
19:50 Gra na Maksa - serial
20:00 Wielki koncert nocy letniej - Muzyka filmowa - koncert
21:55 Muzyka, Taniec, Zabawa - koncert
23:00 Hity wszech czasów - magazyn muzyczny
24:00 Disco polo - komedia
02:00 Mój Nikifor - dramat
03:40 Zakończenie dnia

TVN

06:00 Uwaga! - magazyn
06:20 Ukryta prawda - program obyczajowy
07:20 Kuchenne rewolucje - program kulinarno-rozrywkowy
08:20 Nowa Maja w ogrodzie
08:50 Akademia ogrodnika
09:00 Dzień Dobry Wakacje
11:30 Weekendowa metamorfoza
12:30 Co za tydzień - magazyn
13:05 Rozenek cudnie chudnie - program lifestylowy
13:40 Dennis rozrabiaka - film komedia, USA, 1993, reż. Nick Castle, wyk. Walter Matthau, Mason Gamble, Joan Plowright, Christopher Lloyd, Lea Thompson, Paul Winfield
15:45 Junior - film komedia, USA, 1994, reż. Ivan Reitman

PROGRAM KULINARNY

18:00 Kuchenne rewolucje - program kulinarno-rozrywkowy
19:00 Fakty
19:25 Sport
19:35 Pogoda
19:45 Uwaga! - magazyn
20:00 Ultimatum Bourne'a - film sensacyjny
22:20 Słaby punkt - film sensacyjny, USA, Niemcy, 2007, reż. Gregory Hoblit, wyk. Anthony Hopkins, Ryan Gosling, David Strathairn
00:50 Hannibal - film sensacyjny, Wielka Brytania, USA, 2001, reż. Ridley Scott
03:30 Noc magii - program ezoteryczny

POLSAT

06:00 Nowy dzień z Polsat News
08:45 Samoloty Dusty samolot rolniczym, mały rozmiarem ale wielki duchem, marzy o wystartowaniu w największym w historii wyścigu powietrznym dookoła świata. Jednak w przeciwieństwie do wszystkich uczestników zawodów, nie jest stworzony do ścigania się i w dodatku cierpi na lęk wysokości...
10:45 Fantastyczna Czwórka 2: Narodziny Srebrnego Surfera Fantastyczna Czwórka staje przed najtrudniejszym wyzwaniem, gdy na Ziemi pojawia się Srebrny Surfer, tajemniczy wysłannik z kosmosu z zapowiedzią zniszczenia planety.

FILM ANIMOWANY

12:45 Smerfy: Legenda Smerfnej Doliny Faworytem w zawodach w zbieraniu smerfojagód jest Smerf Ważniak, dla którego będzie to j uż dziesiąte zwycięstwo z rzędu.
13:15 Epoka lodowcowa: Mocne uderzenie
15:15 Thor
17:45 Nasz Nowy Dom
18:50 Wydarzenia
19:25 Gość Wydarzeń
20:00 Kabaret na żywo
22:10 Drużyna A
00:50 Pojutrze
03:35 Love Island. Wyspa miłości
04:40 Disco Gramy - program rozrywkowy prod. Polska

TVP Kultura

07:00 Co dalej? - program publicystyczny
07:35 Śpiewa Maria Koterbska - recital
08:15 Tamte lata, tamte dni - Teresa Lipowska
08:40 Chuligan Literacki
09:15 Z przytupem
09:35 Animama - Józio człowiekiem interesu
09:40 Animama - Józio wędkarzem - film
09:50 Animama - Gapiszon w cyrku - serial
10:10 Serialowa nostalgia - Janosik - serial TVP
11:00 Trzeci punkt widzenia - program publicystyczny
11:30 Winnetou - serial przygodowy
13:15 Paddington 2 - Film familijny
15:05 Dwudziestolecie WEDO
17:05 Mój czas - felieton
17:15 Niedziela z...rolami Gabrieli Kownackiej

KOMEDIA

18:10 Niedziela z... rolami Gabrieli Kownackiej - Dzieci i ryby - komedia, prod. Polska, 1996, reż. Jacek Bromski
20:00 Wydział Rosja - film sensacyjny
22:05 Trzeci punkt widzenia - program publicystyczny
22:35 Cała naprzód - film
23:40 Przed zachodem słońca - dramat
01:05 Polska szkoła animacji - Czarny kapturek - film
01:10 Polska szkoła animacji - Lykantropia - film
01:15 Polska szkoła animacji - Nerwowe życie kosmosu - film animowany
01:20 Polska szkoła animacji - Wolność nogi - film

TV Puls

06:00 Rodzinny interes - serial obyczajowy Serial opowiadający o dwójce przyjaciół z dzieciństwa Wojtku i Ryszardzie (Marek Krupski i Ireneusz Dydliński), którzy wychowali się w domu dziecka, a po latach postanowili otworzyć warsztat samochodowy. Pracuje tu niezawodny duet mechaników: młody Dawid (Patryk Janas), który uczy się fachu przy doświadczonym Bronku (Roman Szczeblewski). Bardzo ważną rolę odegra tajemnicza i przebiegła księgowa, Viola.
09:50 Kadet Kelly
11:55 Legalna blondynka
13:50 Piękna i bestia
16:15 XXII Mazurska Noc Kabaretowa

MELODRAMAT

20:00 Niedziela z gwiazdami: Dirty Dancing - melodramat
22:00 Sztos 2
00:05 Fighter
02:00 Zobacz to! Blok ozrywkowy: Dyżur - serial dokumentalny
02:35 Dyżur - serial dokumentalny
03:00 Taki jest świat - program informacyjny prod. Polska
03:55 Na jedwabnym szlaku
04:35 Z archiwum policji - serial dokumentalny
05:00 Rodzinny interes - serial obyczajowy prod. Polska

TVN 7

05:00 Szpital - program obyczajowy
06:00 Wiza na miłość
07:00 Ukryta prawda - program obyczajowy
08:00 Kosmiczny wykop
08:30 Ukryta prawda - program obyczajowy
11:30 Brzydula - serial obyczajowy, Polska
13:15 Przybysz z daleka - film western, USA, 1996, reż. Charles Haid, wyk. Ed Harris, Amy Madigan, Henry Thomas, Robin Tunney, Norbert Weisser, G.D. Spradlin
15:20 Sknerus - film komedia, USA, 1994, reż. Jonathan Lynn, wyk. Michael J. Fox, Kirk Douglas, Nancy Travis, Olivia D'Abo, Bob Balaban
17:45 Głupi i głupszy - film komedia, USA, 1994, reż. Peter Farrelly

FILM S-F

20:00 Matrix Reaktywacja - film S-F, USA, 2003, reż. Lana Wachowski, Andy Wachowski, wyk. Keanu Reeves, Laurence Fishburne, Carrie-Anne Moss, Hugo Weaving, Harold Perrineau Jr., Jada Pinkett Smith, Lambert Wilson, Monica Bellucci
22:55 Sekrety i grzeszki - film komedia, USA, 2011, reż. Ron Howard, wyk. Vince Vaughn, Kevin James, Jennifer Connelly, Winona Ryder, Channing Tatum, Queen Latifah
01:15 Zbrodnie z pierwszych stron gazet
02:15 Druga strona medalu
02:55 Noc magii

TV 4

06:00 Wicher 2: Na przekór wszystkiemu **08:25** Bitwa o Midway **11:00** Galileo **13:00** STOP Drogówka **14:00** Gwiazdy Kabaretu **15:05** Ninja Warrior Polska
17:00 Columbo **19:00** Galileo **20:00** Straszny film. Grupa nastolatków - niezbyt błyskotliwa Buffy, jej najlepsza przyjaciółka Brenda, wiecznie naćpany Shorty, gwiazda szkolnego futbolu Ray, złotousty Greg, nadpobudliwy Bobby i jego przesadnie cnotliwa dziewczyna Cindy - ucieka przed maniakalnym mordercą, szukającym zemsty za tragiczny wypadek samochodowy, który spowodowali w minione Halloween.
21:55 Wiem kto mnie zabił **00:05** Ryzykanci **02:05** Interwencja - magazyn **02:25** Disco Polo Life

TV Trwam

07:30 Petra - tajemnicze miasto **07:50** Kolory Świętości **07:55** Poczet Wielkich Polaków **08:00** XXX Pielgrzymka Rodziny Radia Maryja na Jasną Górę pod hasłem: „Ewangelia Radosną Nowiną" **15:30** Centrum Ewangelizacji **15:55** Słowo życia **16:00** Informacje dnia **16:10** Koncert życzeń
17:00 Zostań Żołnierzem RP **17:15** Jan Paweł II (1978-2005) **17:30** Nowa Ewangelizacja **17:55** Poczet Wielkich Polaków **18:00** Anioł Pański **18:05** Informacje dnia **18:15** Rozmowy niedokończone **19:25** Święty na każdy dzień
19:30 Opowieści biblijne historie animowane z Nowego Testamentu **20:00** Informacje dnia **20:20** Różaniec **20:50** Kolory Świętości **21:00** Apel Jasnogórski **21:20** Informacje dnia **21:40** Retrospekcja **21:45** Dzieje apostolskie

eprasa.pl 1a9831e967

poniedziałek 12 lipca

TVP 1

05:20 Przysięga - serial obyczajowy, prod. Turcja
06:10 Elif - serial, prod. Turcja, 2018
07:00 Transmisja Mszy Świętej z Sanktuarium Matki Bożej na Jasnej Górze
07:30 Okiem Wiary - magazyn
08:00 Wiadomości
08:10 Pogoda poranna
08:15 Kwadrans polityczny
08:40 Ranczo - serial obyczajowy TVP
09:40 Komisarz Alex - serial kryminalny TVP
10:40 Ojciec Mateusz - serial kryminalny TVP
11:25 Uzdrowisko
12:00 Wiadomości
12:10 Agrobiznes
12:30 Agropogoda - magazyn
12:35 Magazyn Rolniczy
12:55 BBC w Jedynce - Wyprawa do wnętrza wulkanu część 1

SERIAL OBYCZAJOWY

14:00 Elif - serial, prod. Turcja, 2018
15:00 Wiadomości
15:15 Alarm! - magazyn
15:35 Gra słów. Krzyżówka
16:05 Przysięga - serial
17:00 Teleexpress
17:15 Jaka to melodia?
17:55 Dzikie pszczoły
18:55 Jeden z dziesięciu
19:30 Wiadomości
20:10 Alarm! - magazyn
20:35 Królowa i konkwistador - serial
21:35 To był rok!
22:30 Gra na Maksa - serial
22:40 Świat bez fikcji - Czeska mitologia
23:40 Święci i żołnierze: credo spadochroniarza - dramat wojenny

TVP 2

05:00 Cafe piosenka - talk-show
05:30 Na dobre i na złe - serial TVP
06:25 Życiowe wybory - telenowela dokumentalna TVP
06:55 Familiada - teleturniej
07:30 Pytanie na śniadanie
11:30 Dziewczyny ze Lwowa - serial obyczajowy TVP
12:30 Koło fortuny
13:15 Kozacka miłość - serial kostiumowy
14:05 Va Banque - teleturniej
14:35 Na sygnale - serial fabularyzowany TVP
15:10 Górscy ratownicy - serial obyczajowy
16:00 Koło fortuny - teleturniej
16:35 Familiada - teleturniej
17:15 Promyk nadziei - serial, prod. Turcja, 2019
18:00 Panorama
18:20 Va Banque - teleturniej

SERIAL KOSTIUMOWY

18:45 Kozacka miłość - serial kostiumowy, prod. Rosja
19:35 Barwy szczęścia - serial obyczajowy TVP
20:10 Postaw na milion
21:00 Wakacyjna Trasa Dwójki
21:25 Lepsza połowa - serial
21:55 Czerwona królowa - serial, prod. Ukraina, Rosja, 2015
22:55 Tajemnice Majorki - serial, prod. Wielka Brytania, 2019
23:55 Piąta władza - dramat
02:05 Warto kochać - serial
02:55 USS Squalus zatonął - thriller, prod. USA, 2001, reż. James Keach
04:25 Rodzinka.pl - serial komediowy TVP

TVN

05:20 Nowa Maja w ogrodzie
05:50 Akademia ogrodnika
06:00 LAB
07:00 Ukryta prawda - program obyczajowy
08:00 Kuchenne rewolucje - program kulinarno-rozrywkowy
09:00 Ten moment
09:35 SOS Ekipy w akcji
10:35 Rozwód. Walka o wszystko
11:35 Top 10 Playera
11:45 Ukryta prawda - program obyczajowy
14:55 Szpital - program obyczajowy
16:00 LAB
17:00 Kuchenne rewolucje - program kulinarno-rozrywkowy
18:00 Ukryta prawda - program obyczajowy
19:00 Fakty
19:25 Uwaga! koronawirus
19:55 Uwaga! - magazyn

PROGRAM KULINARNY

20:10 Doradca smaku - program kulinarny
20:15 Na Wspólnej - serial obyczajowy, Polska
20:55 Milionerzy
21:35 Pamiętnik - film melodramat, USA, 2004, reż. Nick Cassavetes, wyk. Ryan Gosling, Rachel McAdams, James Garner, Gena Rowlands, James Marsden, Sam Shepard, Joan Allen
00:10 Ultimatum Bourne'a - film sensacyjny, USA, Niemcy, 2007, reż. Paul Greengrass, wyk. Matt Damon, Julia Stiles, David Strathairn, Scott Glenn
02:35 Co za tydzień
03:10 Wewnętrzny wróg

POLSAT

06:00 Nowy dzień z Polsat News
08:40 Malanowski i Partnerzy
09:40 Sekrety rodziny
10:40 Dlaczego ja?
11:40 Gliniarze
12:50 Wydarzenia
13:25 Interwencja - magazyn prod. Polska
13:40 Trudne sprawy
14:40 Dlaczego ja?
15:50 Wydarzenia
16:15 Interwencja
16:35 Gliniarze
17:40 Sekrety rodziny
18:50 Wydarzenia
19:25 Gość Wydarzeń
19:45 Sport
20:05 Pojutrze Hall przekonany jest, że globalne ocieplenie prędzej czy później doprowadzi do katastrofalnych zmian klimatycznych na naszej planecie.

FILM SENSACYJNY

22:45 G.I. Joe: Odwet Elitarny oddział komandosów G. I. Joe wpada w pułapkę. Zartan, który potrafi wcielić się w dowolną postać, nadal udaje prezydenta USA. Oskarża członków tajnej elitarnej jednostki wojskowej G.I. Joe o zdradę stanu i nakazuje ich natychmiastową likwidację.
01:05 Szklana pułapka 4.0 Internetowi superhakerzey umieszczają w swoim blogu plan zniszczenia naszej cywilizacji.
03:50 Love Island. Wyspa miłości
04:40 Disco Gramy - program rozrywkowy

TVP Kultura

07:30 Teledyski
08:25 Co dalej? - program publicystyczny prod. Polska
09:00 Mały światek Don Camilla
11:00 Najdłuższa wojna nowoczesnej Europy - serial TVP
13:30 Nieznane taśmy filmowe. Indie
14:35 Kola - film fabularny, prod. Czechy, 1996, reż. Jan Sverak, wyk. Zdenek Sverak, Andrei Chalimon, Libuse Safrankova, Odrej Vetchy, Stella Zazvorkova
16:40 Rower z Pekinu - dramat
18:40 Serialowa nostalgia - Rodzina Leśniewskich - serial przygodowy TVP
19:40 Muzeum Polskiej Piosenki

FILM HISTORYCZNY

20:00 Wołyń - dramat historyczny, prod. Polska, 2016, reż. Wojciech Smarzowski, wyk. Michalina Łabacz, Arkadiusz Jakubik, Vasili Vasylyk, Adrian Zaremba
22:30 Powidoki - Arystoteles Etyka Nikomachejska - program publicystyczny
22:45 Więcej niż fikcja - Jak wczoraj
00:35 Kino nocne - Wydział Rosja - film sensacyjny, prod. USA, 1990
02:45 Osiem i pół - dramat, prod. Włochy, 1963, reż. Federico Fellini
05:10 Tamte lata, tamte dni - Teresa Lipowska
05:35 Teledyski

TV Puls

06:00 Zbuntowany anioł - telenowela Osierocona Milagros rozpoczyna pracę jako pokojówka rodziny DiCarlo i zakochuje się w synu pana domu.
07:00 Lombard. Życie pod zastaw - serial obyczajowy
09:00 Rodzinny interes - serial obyczajowy
10:00 Zbuntowany anioł - telenowela
12:00 Zaklinaczka duchów
14:00 Lombard. Życie pod zastaw - serial obyczajowy
16:00 Rodzinny interes - serial obyczajowy
18:00 Lombard. Życie pod zastaw - serial y
20:00 Niepokonany 3: Odkupienie
21:55 Potępieńcy

KOMEDIA

00:00 Śniadanie do łóżka - komedia romantyczna Życie Piotra nie układa się po jego myśli do momentu, gdy nieoczekiwanie trafia na okładkę poczytnego magazynu.
01:40 Zobacz to! Blok rozrywkowy: Taki jest świat - program informacyjny
02:20 Dyżur - serial dokumentalny
03:55 Na jedwabnym szlaku
04:35 Z archiwum policji - serial dokumentalny
05:00 Rodzinny interes - serial obyczajowy prod. Polska

TVN 7

05:40 Szpital - program obyczajowy
06:40 Idealna niania - program obyczajowy
07:25 Zakochani po uszy - serial, Polska
08:00 Ukryta prawda - program obyczajowy
11:00 Szpital - program obyczajowy
12:00 Szkoła
13:00 Sąd rodzinny - program sądowy
14:00 Sędzia Anna Maria Wesołowska - program sądowy
15:00 Ukryta prawda - program obyczajowy
16:00 40 kontra 20
17:00 Idealna niania - program obyczajowy
18:30 Brzydula - serial obyczajowy, Polska
19:30 Zakochani po uszy - serial, Polska
20:00 40 kontra 20

SERIAL OBYCZAJOWY

21:00 Tajemnica zawodowa - serial, Polska
23:00 Oszukać przeznaczenie II - film horror, USA, 2003, reż. David Ellis, wyk. Ali Larter, A.J. Cook, Michael Landes, Tony Todd, T.C. Carson, Jonathan Cherry Podczas jazdy samochodem Kimberly doświadcza wizji, w której widzi straszny karambol. Przeczucie powoduje, że dziewczyna blokuje wjazd na autostradę.
01:05 Trzy noce z duchami
02:10 Zbrodnie z pierwszych stron gazet
03:20 Noc magii - program ezoteryczny

TV 4

06:00 Gliniarz i prokurator **07:00** Strażnik Teksasu **08:00** Nasz nowy dom **09:00** Pierwsza miłość **09:50** Święty **10:20** Food Factory **11:20** Detektywi w akcji **12:20** Kobra - oddział specjalny **13:25** STOP Drogówka - magazyn **15:30** Hardkorowy lombard **17:00** Septagon **18:00** Kochane Pieniądze **19:00** Policjantki i Policjanci **20:00** Sprawiedliwi - Wydział Kryminalny
21:00 Columbo **23:00** Wzór Agent FBI Don Eppes pracuje nad szczególnie trudnymi sprawami. Właśnie próbuje rozwikłać kolejną, ale mu się to nie udaje.
00:05 Śmierć na 1000 sposobów **01:25** Pękniesz ze śmiechu **02:30** Interwencja **02:50** SuperLudzie **03:50** Trans World Sport 2021 Trans World Sport **04:55** SuperLudzie

TV Trwam

11:20 100 cudownych miejsc na świecie **11:30** Przyroda w Obiektywie **11:45** Kolory Świętości **11:55** Święty na każdy dzień **12:00** Anioł Pański **12:03** Informacje dnia **12:20** Mojżesz - 10 przykazań
13:10 Prawda a Historia **13:30** Msza święta z Jasnej Góry **14:20** Obława **15:15** Mały Katyń - Obóz NKWD w Trzebusce **15:50** Ma się rozumieć **16:00** Informacje dnia **16:10** Sanktuaria polskie
16:30 Zew natury **16:55** Świadkowie **17:30** Natura obiektywnie **17:55** Poczet Wielkich Polaków **18:00** Anioł Pański **18:05** Informacje dnia **18:15** Rozmowy niedokończone **19:25** Święty na każdy dzień **19:30** Opowieści Starego Testamentu **20:00** Informacje dnia **20:20** Różaniec **20:50** Święty na każdy dzień **21:00** Apel

wtorek 13 lipca

TVP 1

06:05 Elif - serial, prod. Turcja
07:00 Transmisja Mszy Świętej z Sanktuarium Matki Bożej
07:30 Kościół z bliska
08:00 Wiadomości
08:10 Pogoda poranna
08:15 Kwadrans polityczny
08:40 Ranczo - serial obyczajowy TVP
09:40 Komisarz Alex - serial kryminalny TVP
10:40 Ojciec Mateusz - serial
11:25 Uzdrowisko
12:00 Wiadomości
12:10 Agrobiznes
12:35 Agropogoda - magazyn
12:40 Magazyn Rolniczy
12:55 Relacja z greckokatolickich uroczystości Apostołów Piotra i Pawła
14:00 Elif - serial, prod. Turcja
15:00 Wiadomości
15:25 Tenis ziemny
17:00 Teleexpress

TELETURNIEJ

17:15 Jaka to melodia? - teleturniej muzyczny
17:55 Dzikie pszczoły - dramat, prod. Grecja, 2019
18:55 Jeden z dziesięciu
19:30 Wiadomości
20:10 Alarm! - magazyn
20:35 Królowa i konkwistador - serial
21:40 To był rok!
22:45 Ocaleni - reality show
23:50 RoboCop 2 - film fabularny, prod. USA
01:55 Huzar - film kostiumowy, prod. Francja, 1995
04:05 Werka - film dokumentalny, reż. Paweł Łoziński, Paweł Łoziński
05:00 Zakończenie dnia

TVP 2

05:00 Cafe piosenka
05:30 Na dobre i na złe - serial TVP
06:25 Wielokulturowe Podlasie - reportaż
06:55 Familiada - teleturniej
07:30 Pytanie na śniadanie
10:45 Panorama
10:50 Pytanie na śniadanie
11:30 Dziewczyny ze Lwowa - serial obyczajowy TVP, reż. Wojciech Adamczyk, wyk. Adrian Zaremba, Stanisław Brejdygant, Sławomir Grzymkowski, Anna Maria Buczek, Anna Gorajska, Magda Wróbel, Katarzyna Ucherska, Marian Dziędziel, Marta Lipińska
12:30 Koło fortuny - teleturniej
13:15 Kozacka miłość - serial kostiumowy, prod. Rosja, 2013
14:05 Va Banque - teleturniej

SERIAL FABULARYZOWANY

14:35 Na sygnale - serial fabularyzowany TVP
15:10 Górscy ratownicy - serial obyczajowy
16:00 Koło fortuny
16:35 Familiada - teleturniej
17:15 Promyk nadziei - serial
18:00 Panorama
18:20 Va Banque - teleturniej
18:45 Kozacka miłość - serial kostiumowy, prod. Rosja
19:35 Barwy szczęścia - serial obyczajowy TVP
20:10 Postaw na milion
21:00 Wakacyjna Trasa Dwójki
21:25 Lepsza połowa - serial
21:55 Czerwona królowa
23:00 Tajemnice Majorki
23:55 Ludzkie historie - Powrót do Bośni

TVN

05:40 Uwaga! - magazyn
06:00 LAB
07:00 Ukryta prawda - program obyczajowy
08:00 Kuchenne rewolucje - program kulinarny
09:00 Ten moment
09:35 SOS Ekipy w akcji
10:35 Rozwód. Walka o wszystko
11:35 Doradca smaku
11:45 Ukryta prawda - program obyczajowy
14:55 Szpital - program obyczajowy
16:00 LAB
17:00 Kuchenne rewolucje - program kulinarno-rozrywkowy
18:00 Ukryta prawda - program obyczajowy
19:00 Fakty
19:25 Uwaga! koronawirus
19:55 Uwaga! - magazyn
20:10 Doradca smaku

SERIAL OBYCZAJOWY

20:15 Na Wspólnej - serial obyczajowy, Polska
20:55 Milionerzy
21:30 Atak na posterunek - film sensacyjny, USA, Francja, 2005, reż. Jean-François Richet, wyk. Ethan Hawke, Laurence Fishburne, Gabriel Byrne, Maria Bello, Drea de Matteo
23:50 Kuba Wojewódzki
00:50 Porwani - serial, USA
01:45 Oszuści - serial, USA
02:45 Uwaga! - magazyn
03:05 Noc magii
04:30 Szpital - program obyczajowy

POLSAT

08:40 Malanowski i Partnerzy
09:40 Sekrety rodziny
10:40 Dlaczego ja?
11:40 Gliniarze
12:50 Wydarzenia
13:25 Interwencja
13:40 Trudne sprawy
14:40 Dlaczego ja?
15:50 Wydarzenia
16:10 Pogoda
16:15 Interwencja
16:35 Gliniarze
17:40 Sekrety rodziny
18:50 Wydarzenia
19:25 Gość Wydarzeń
20:05 Szklana pułapka 4.0 Superhakerzey umieszczają w swoim blogu plan zniszczenia naszej cywilizacji. Podchwytuje go bezwzględny złoczyńca, który postanawia wprowadzić go w czyn w ciągu trzech dni, doprowadzając tym samym do zagłady świata...

FILM SENSACYJNY

22:55 Mission Impossible - film sensacyjny Ethan Hunt to agent amerykańskich służb specjalnych, od którego odwagi i determinacji zależy utrzymanie delikatnej równowagi między wielkimi mocarstwami. Równowagi, bez której świat stanie na krawędzi wojny.
02:35 Love Island. Wyspa miłości - program rozrywkowy prod. Polska
04:40 Disco Gramy - program rozrywkowy prod. Polska
05:45 Telezakupy TV Okazje

TVP Kultura

07:30 Teledyski
08:20 Powidoki - program publicystyczny
08:35 Rzecz Polska - Figurka z Ćmielowa
08:55 Rower z Pekinu - dramat, prod. Tajwan, Francja, 2001, reż. Xiaishuai Wang, wyk. Lin Cui, Xun Zhou, Yuanyuan Gao
11:00 Najdłuższa wojna nowoczesnej Europy - serial TVP
13:35 Jak wczoraj - Peter Bogdanovich i zaginiony amerykański film - film dokumentalny, prod. USA, 2014, reż. Bill Teck
15:25 Kocie ślady - film TVP, reż. Paweł Komorowski, wyk. Janusz Gajos, Mieczysław Pawlikowski, Joanna Jędryka, Grzegorz Warchoł, Alicja Jachiewicz, Jerzy Trela

WESTERN

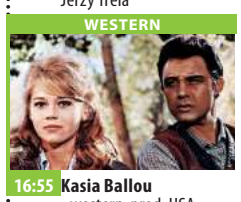

16:55 Kasia Ballou - western, prod. USA, 1965, reż. Elliot Silverstein, wyk. Jane Fonda, Lee Marvin, Michael Callan, Dwayne Hickman
18:40 Serialowa nostalgia - Rodzina Leśniewskich
19:45 Muzeum Polskiej Piosenki
20:00 Lekkie obyczaje - Thelma i Louise
22:10 Co dalej? - program publicystyczny
22:40 Dokument w podróży - Grenlandia: ostatni myśliwi - film
23:50 Wołyń - dramat
02:25 Staatsoper Unter den Linden - Król Artur - opera

TV Puls

06:00 Zbuntowany anioł - telenowela
07:00 Lombard. Życie pod zastaw - serial obyczajowy
09:00 Rodzinny interes - serial obyczajowy Serial opowiadający o dwójce przyjaciół z dzieciństwa Wojtku i Ryszardzie (Marek Krupski i Ireneusz Dydliński), którzy wychowali się w domu dziecka, a po latach postanowili otworzyć warsztat samochodowy. Pracuje tu niezawodny duet mechaników: młody Dawid (Patryk Janas), który uczy się fachu przy doświadczonym Bronku (Roman Szczeblewski).
10:00 Zbuntowany anioł - telenowela
12:00 Zaklinaczka duchów

SERIAL OBYCZAJOWY

14:00 Lombard. Życie pod zastaw - serial obyczajowy prod. Polska
16:00 Rodzinny interes - serial obyczajowy
18:00 Lombard. Życie pod zastaw - serial obyczajowy
20:00 Człowiek pies
21:55 Operacja: Zemsta
23:50 Operacja: Zemsta 2
01:20 Zobacz to! Blok rozrywkowy: Dyżur - serial dokumentalny
01:55 Dyżur - serial
02:20 Na jedwabnym szlaku
03:00 Wojciech Cejrowski. Boso - Teksas
03:30 Na jedwabnym szlaku

TVN 7

05:40 Szpital - program obyczajowy
06:40 Idealna niania - program obyczajowy
07:25 Zakochani po uszy - serial, Polska
08:00 Ukryta prawda - program obyczajowy
11:00 Szpital - program obyczajowy
12:00 Szkoła
13:00 Sąd rodzinny - program sądowy
14:00 Sędzia Anna Maria Wesołowska - program sądowy
15:00 Ukryta prawda - program obyczajowy
16:00 40 kontra 20
17:00 Idealna niania - program obyczajowy
18:30 Brzydula - serial obyczajowy, Polska
19:30 Zakochani po uszy - serial, Polska
20:00 40 kontra 20

FILM SENSACYJNY

21:00 Nocny uciekinier - film sensacyjny, USA, Grecja, 2016, reż. Jeff Nichols, wyk. Michael Shannon, Joel Edgerton, Kirsten Dunst, Adam Driver, Jaeden Martell, Sam Shepard
23:25 Purpurowe rzeki II - film sensacyjny, Francja, Włochym, Wielka Brytania, 2004, reż. Olivier Dahan, wyk. Jean Reno, Benoit Magimel, Christopher Lee, Camille Nata
01:30 Zbrodnie z pierwszych stron gazet
02:35 Druga strona medalu - talk show
03:15 Noc magii

TV 4

06:00 Gliniarz i prokurator **07:00** Strażnik Teksasu Cordell Walker (Chuck Norris) walczy ze wszystkimi formami przestępczości w stanie Teksas. **08:00** Nasz nowy dom
09:00 Pierwsza miłość **09:50** Święty **10:20** Food Factory **11:20** Detektywi w akcji **12:20** Kobra - oddział specjalny **13:25** STOP Drogówka **15:30** Hardkorowy lombard **17:00** Septagon **18:00** Kochane Pieniądze **19:00** Policjantki i Policjanci **20:00** Sprawiedliwi - Wydział Kryminalny
21:00 Na straży prawa. Były członek elitarnej jednostki Strażników Teksasu - obecnie szeryf małego miasteczka - Jim Dillon chodzi nieuzbrojony od czasu tragicznie zakończonej strzelaniny. **23:00** Wzór

TV Trwam

11:35 Święty na każdy dzień **11:45** Historia i architektura **12:00** Anioł Pański **12:03** Informacje dnia **12:20** Mojżesz **13:10** Filmowe życiorysy **13:30** Msza święta z Jasnej Góry **14:20** 100 cudownych miejsc na świecie **14:30** Geniusz Stworzenia
15:50 Ma się rozumieć **16:00** Informacje dnia **16:10** Jestem mamą **16:30** Fryderyk Chopin i jego muzyka **16:50** 100 cudownych miejsc na świecie **17:00** Głos z Brukselii **17:10** Prosto o gospodarce **17:30** XX Rajd Katyński **17:55** Poczet Wielkich Polaków **18:00** Anioł Pański **18:05** Informacje dnia **18:15** Rozmowy niedokończone **19:25** Święty na każdy dzień **19:30** Poznajemy Polskę
19:45 Modlitwa **20:00** Informacje dnia **20:20** Różaniec **20:50** Święty na każdy dzień **21:00** Apel Jasnogórski

eprasa.pl 1a9831e967

ROZRYWKOWE TO i OWO n232

Redaguje: Władysław Firlik

1. UROK WAKACJI

OZDOBA DO WŁOSÓW; ZNAWCA CHARAKTERÓW; TAYLOR, AKTORKA; DANINA Z MIODU; LEPKA SUBSTANCJA W TUBCE; CHRONI SZYJĘ OD ZIMNA; BUT MĘSKI Z CHOLEWKĄ; AWANTURA, KŁÓTNIA; KRYTY POMOST STATKU; REGION W SŁOWACJI; „PARKING" W PORCIE; SILNY, GWAŁTOWNY WIATR; ŻARTOBLIWY WIERSZ; FILMOWY CZAKA; FORMA ZAPASÓW; PODWÓJNA STAWKA; CARL, SPRINTER; RYWAL MAZDY; GATUNEK SIEI; WSCHODNI POJAZD; MA GĘSTY ZAROST; PTAK NIELOTNY; PROSIĘ; KOBIET LUB NARODÓW; UTWÓR NA FORTEPIAN; WYBIELACZ; HERBATA PO ANGIELSKU; ŻELAZNE PĘTO; JEDNOROCZNE ZBOŻE; SYCYLIA LUB KRETA; INDIANIN Z MEKSYKU; OSTRA CZĘŚĆ PRZEDMIOTU; WRZĄTEK, UKROP; ODMIANA JABŁEK; TAMUJE KRWAWIENIE; OMAM, ZŁUDZENIE; URUCHAMIA MIGAWKĘ; CZCI DEIZM; UMBERTO, PISARZ; DRZEWO AFRYKAŃSKIE; LEWY DOPŁYW ODRY; CZŁOWIEK Z NIZIN; DRĄG Z HAKIEM; MAŁY SKLEPIK Z ODZIEŻĄ; GRUCZOŁ ROZRODCZY

Litery z pól ponumerowanych od 1 do 40 utworzą wypowiedź córeczki.

2. KRZYŻÓWKA

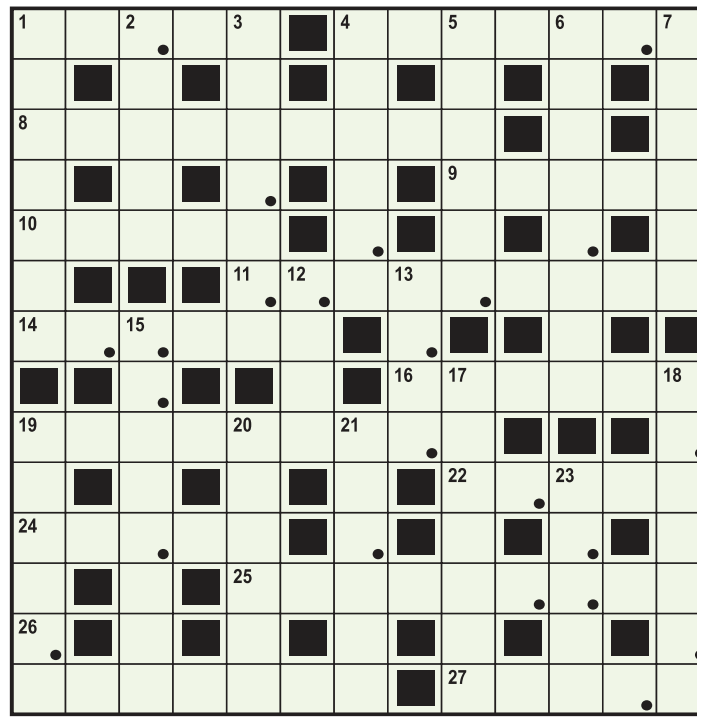

Litery z pól zaznaczonych (rzędami) utworzą myśl Władysława Grzeszczyka.

POZIOMO: 1) duży, ozdobny żyrandol, **4)** usilne przezwyciężanie trudności, **8)** sprężarka, **9)** konkurencja narciarska, **10)** jest nim milczenie, **11)** mszyca wełniana, **14)** obiekt we wszechświecie, będący odrębnym źródłem promieniowania radiowego, **16)** dawniej: nauczyciel na wsi, **19)** występowanie pierwiastka chemicznego w różnych odmianach, **22)** sąsiadka Libanu, **24)** zjazd duchowieństwa, **25)** ogarnięta jakąś pasją, **26)** obrabiarka, **27)** najwyżej położony punkt na niebie.

PIONOWO: 1) wilcza jagoda, **2)** jezioro na Wybrzeżu Słowińskim, **3)** miasto w Andaluzji, **4)** ognisko gruźlicze w płucach, **5)** piłkarska zagrywka, **6)** rysunek o powyginanych kształtach, **7)** prowizoryczny mostek, **12)** przepływa przez Florencję, **13)** bóstwo babilońskie, **15)** sztuczny nawóz mineralny, **17)** gracz hokeja na trawie, **18)** szarłat, **19)** dawniej: zwolnienie ze służby, **20)** polski radioodbiornik, **21)** górna część głowicy jońskiej, **23)** pewność siebie.

3. REBUS WŚRÓD PTAKÓW

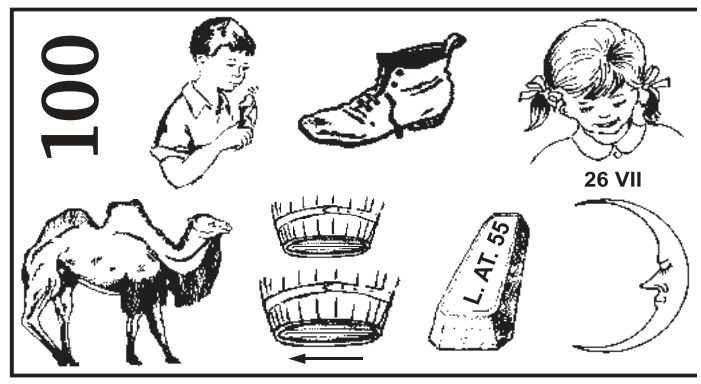

Początkowe litery: C. I. K. N. R. Z.

4. HOMONIM

Kiedy w górach halny _ _ _ _ _ ,
amant _ _ _ _ _ do schroniska,
aby lubą swą przytulić
i popatrzeć w oczy z bliska.

5. DZIWNY RYSUNEK

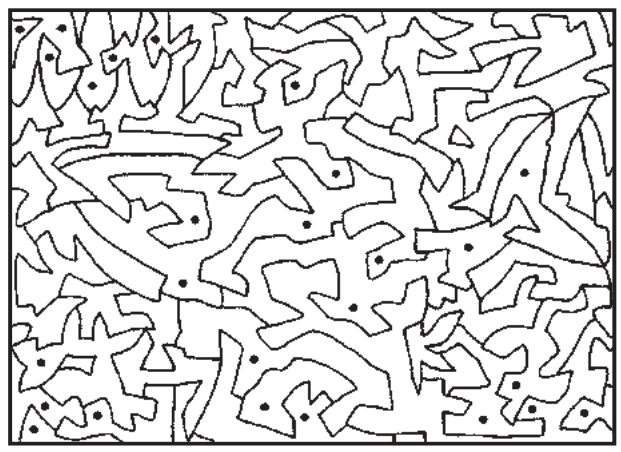

Aby dowiedzieć się co ukrywa ten tajemniczy rysunek, należy zamalować wszystkie pola z kropkami.

6. KRZYŻÓWKA

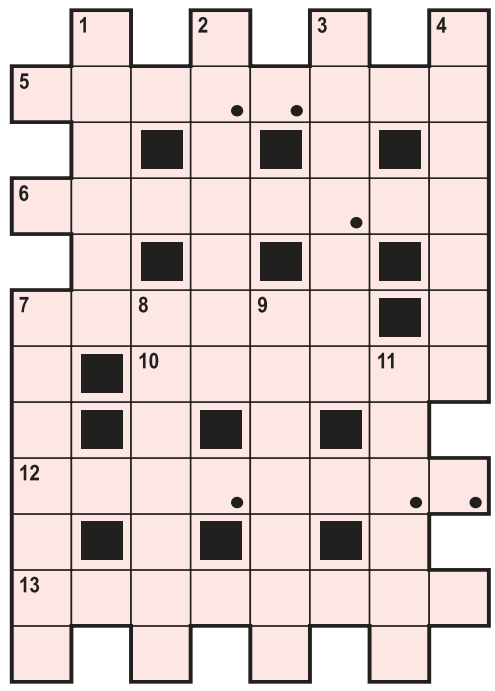

Litery z pól zaznaczonych czytane kolejno rzędami, utworz rozwiązanie.

POZIOMO: 5) rodzaj zadani szaradziarskiego, **6)** mus, **7)** uży teczny na biwaku, **10)** omasta **12)** trójkątny żagiel, **13)** Kopernik

PIONOWO: 1) stare palto, **2** członek osady wioślarskiej, **3)** po prawianie błędów drukarskich, **4** tartinka, **7)** obrzydzenie, **8)** prze ciwnik dualisty i pluralisty, **9)** tytu pism logicznych Artystotelesa **11)** np. cholesterol.

7. WIRÓWKA OBRAZKOWA

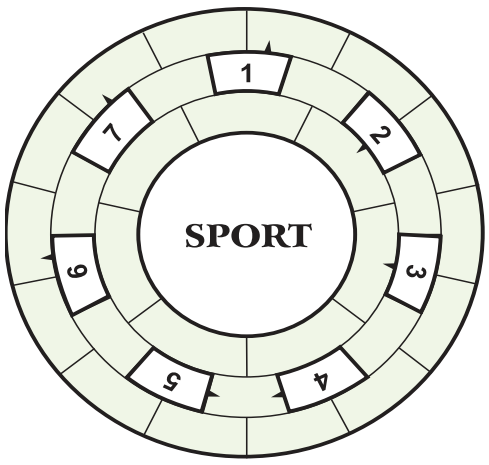

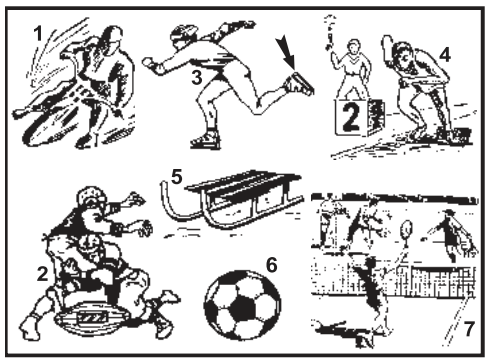

Wpisz do diagramu prawoskrętnie wszystkie nazwy rysunków tak, aby bezbłędnie powstało rozwiązanie tego zadania.

8. REBUSIK

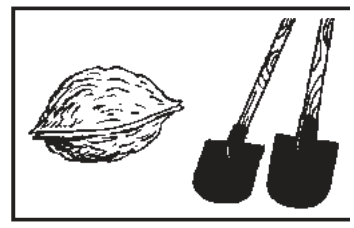

Początkowe litery: O. C.! A.T.

9. POŁĄCZ PUNKTY

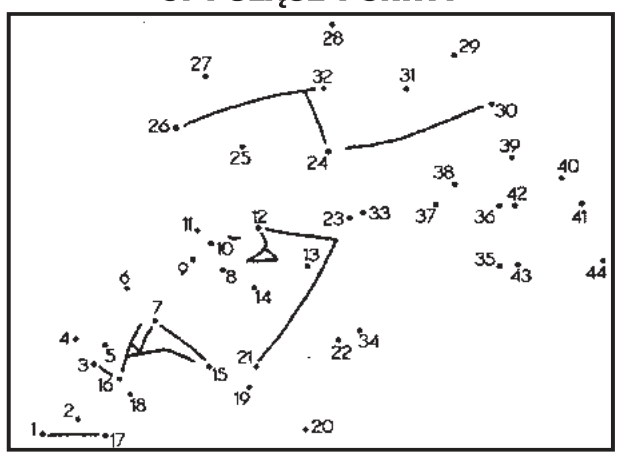

Połącz dokładnie liniami prostymi wszystkie punkty od 1 do 44, a dowiesz się, co przedstawia ten rysunek. i napisz do nas, co tobie się ukazało.

10. KRZYŻÓWKA

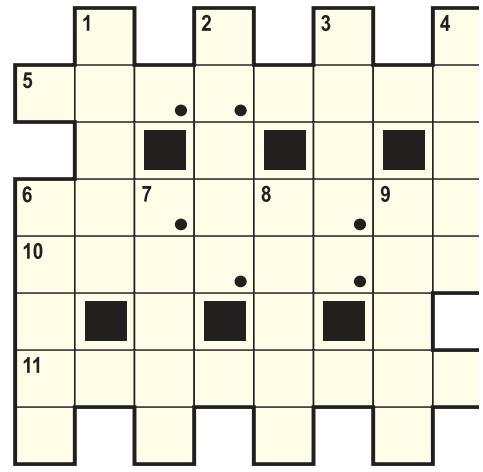

Litery z pól zaznaczonych czytane kolejno rzędami, utworzą rozwiązanie.

POZIOMO: 5) miasto rodzinne Jana Pawła II, **6)** zalotna kobieta, **10)** ludoznawca, **11)** sabot, trep.

PIONOWO: 1) jedyny gatunek małpy w Europie, **2)** miasto XVIII Olimpiady, **3)** ustnik w papierosie, **4)** ketmia, **6)** japońska walka na kije bambusowe, **7)** kaczeniec, **8)** grecka wyspa, **9)** żart, dowcip.

11. ANAGRAM

Sztorm na nawietrznej,
więc czas nas nagli,
ja _ _ / _ _ _ _ chwycę,
_ _ _ _ _ _ do żagli!

12. HOMONIM

Aby rodzicom nie sprawić _ _ _ _ _ _ ,
Jan się _ _ _ _ _ _ wyuczył za młodu.

ROZRYWKOWE TO i OWO
KUPON - 232

eprasa.pl 1a9831e967

POPRAW SWOJĄ ZNAJOMOŚĆ JĘZYKA ANGIELSKIEGO Z NATIVE SPEAKEREM!

Jeżeli po Brexicie i w trakcie trwającej pandemii nie jesteś w stanie znaleźć „NATIVE SPEAKERA" z prawdziwego zdarzenia, który pomoże Ci podszlifować umiejętności konwersacyjne z języka angielskiego lub chcesz przygotować się do egzaminów IELTS/FCE/CAE/CPE/BEC - zapraszam!

Jestem LONDYŃCZYKIEM, posiadam ponad 16 lat doświadczenia w nauczaniu języka angielskiego, wielu moich uczniów zdało pomyślnie egzaminy, dodatkowo jestem w stanie nauczać zdalnie.

Mój numer telefonu: **515 495 984**.

Mechanik

(miejsce pracy: Zakroczym)

S7 SERWIS TRUCK&TRAILER

Poznaj zadania, jakie mamy dla Ciebie!
- Wykonywanie przeglądów okresowych oraz prewencyjnych samochodów ciężarowych
- Naprawa naczep i samochodów ciężarowych
- Realizacja zleceń serwisowych
- Naprawy oraz konserwacje układów mechanicznych, hydraulicznych, pneumatycznych pojazdów

Nasze oczekiwania względem Ciebie są następujące:
- Mile widziane doświadczenie w naprawach samochodów ciężarowych i naczep
- Samodzielność w wykonywaniu powierzonych zadań
- Dobra organizacja pracy
- Dbałość o powierzony sprzęt i narzędzia
- Umiejętność pracy w zespole
- Prawo jazdy kat. B

Oferujemy Tobie:
- Zatrudnienie na umowę o pracę
- Wynagrodzenie adekwatne do posiadanych umiejętności
- Certyfikowane szkolenia zawodowe
- Opiekę medyczną
- Ubezpieczenie grupowe
- Świąteczne karty podarunkowe
- Przyjazną atmosferę pracy :)

Zainteresowane osoby prosimy o przesłanie CV na adres: **biuro@s7serwis.eu**

W przypadku pytań prosimy o kontakt telefoniczny: 570-777-700 lub mailowy: biuro@s7serwis.eu

www.s7serwis.eu

Po aplikowaniu administratorem Pani/Pana danych osobowych jest S7 Serwis Sp. z o.o. z siedzibą w Zdunowo 48, 09-142 Załuski. Podane przez Panią/Pana dane osobowe będą przetwarzane w celu realizacji procesu rekrutacyjnego. Informujemy, że skontaktujemy się z wybranymi kandydatami.

INTER CARS
Filia Legionowo
ul. Zegrzyńska 4
tel.: 22 767 53 80
tel.: 22 767 53 89
INTERCARS.COM.PL

PRACA

dam pracę

- Do zbioru borówek Rajszew 695214595
LEG 52071

Elektryk-hydraulik-monter klimatyzacji-magazynier-mechanik-automatyk serwisant chłodnictwa-atrakcyjne wynagrodzenie 664 473 560
LEG 52067

- Fryzjera, fryzjerkę w Pomiechówku 514164114
NDM 52087

Magazynier. Atrakcyjne wynagrodzenie 664473560
LEG 52066

Młodego mężczyznę do przyuczenia 664 473 560
LEG 52068

- Poszukujemy osób do montażu oraz serwisu urządzeń i instalacji klimatyzacyjnych oraz wentylacyjnych 503651270 jolanta.gutowska@kawucha.pl
LEG 52089
- Produkcja i kontrola jakości. Nowy Dwór. Również dla osób z niepełnosprawnością. Dojazdy z Płońska I Nasielska. 734 108 163
NDM 52083
- Stolarzy i pomocników z doświadczeniem lub do przyuczenia przy produkcji i montażu mebli kuchennych, szaf -Wykształcenie min. zawodowe -Prawo jazdy kat. B, Stała praca, ZUS. Bardzo dobre warunki. 18-26 zł + premia.Meblomar- Pułtusk 604358586 meblomargm@wp.pl
PUL 52090

OGŁOSZENIA DROBNE do bieżącego numeru przyjmujemy DO PONIEDZIAŁKU do godziny 12:00.

- Zatrudnię mężczyznę o zdolnościach manualnych do drobnych napraw i remontów . 693224924
NDM 52041

szukam pracy

- Szukam pracy w sklepie, przy sprzedaży lodów w okolicach Nieporętu, Legionowa 698 543 034
LEG 52091

AUTO-MOTO

sprzedam

- **KupieKażdeAutoBusyMotocykleiSkuteryNAJLEPSZECenySzybkaWycenaNatychmiastwyodbióraświadczeniaDoKasacjiMożliwośćwycofania OC 502964469**
LEG 51893
- **Skup aut, płatne gotówką, każdy stan, odbiór lawetą 507004316**
LEG 51413
- Toyota Avensis 2001r., 150KM. 2.0 benzyna, 220 tys przebieg, 5,5 tys do negocjacji 694530408
LEG 52079

kupię

- Auta Busy Motory 793915521
NDM 51967

ZDROWIE

przychodnie

ultramedica
CENTRUM ZDROWIA KOBIETY
KLINIKA GINEKOLOGICZNO - POŁOŻNICZA
Legionowo, ul. Sienkiewicza 10 I p. nad HEBE
tel. 22 732 24 86, 518 447 748

- ZDROWIA KOBIETY
- ginekologia kompleksowo, prowadzenie ciąży USG 3D/4D
- ortopeda dziecięcy i dla dorosłych
- proktolog, również zabiegi
- dietetyk kliniczny,
ul.Sienkiewicza 10, tel. 518 447 748
www.umedica.pl
LEG 51756

lekarze

- **Dr. n.med. pediatra - neonatolog Maria Gudyka-Piórkowska L-wo, Sienkiewicza 30, 601593502, 22 774 21 62**
LEG 51670

OGŁOSZENIA DROBNE można nadać na stronie **www.nadajdrobne.pl**

OGŁOSZENIA DROBNE można nadać na stronie **www.nadajdrobne.pl**

- Dr n.med Robert Piórkowski Gabinet ginekologiczny L-wo ul. Husarska 9 blok 107, 22 7742162, 601 391 910
LEG 51671

inne

- OKULISTA, CH HIT, Nowy Dwór Maz., zapisy: 22 732 22 13
NDM 51768

SPORT i URODA

O! WŁOS
PROFESJONALNE KOSMETYKI
AKCESORIA FRYZJERSKIE
tel. 508 479 937
ul. Jana Pawła II 30/U5

- SKLEP FRYZJERSKI O WŁOS
W naszej ofercie posiadamy:
- profesjonalne kosmetyki,
- akcesoria oraz sprzęt fryzjerski
Kupując w naszym sklepie, możesz liczyć na profesjonalne doradztwo.
tel. 508 479 937
ul. Jana Pawła II 30/U5, 06-100 Pułtusk
PUL 51719

TURYSTYKA

NAJLEPSZE OFERTY. PONAD 10 LAT DOŚWIADCZENIA
BIURO PODRÓŻY
Wiesława Nawrot

- Biuro podróży Wiesława Nawrot Najlepsze oferty, first minute i last minute, bilety tanich linii lotniczych, bilety autokarowe. NDMaz., ul. Przejazd 5, tel. 227754333, turystyka@vip-nawrot.pl, www.vip-nawrot.pl
NDM 51453

USŁUGI

remont i budowa

- Cyklinowanie, układanie 507603653
LEG 52059

OGŁOSZENIA DROBNE można nadać na stronie **www.nadajdrobne.pl**

- Glazura solidnie 602670035
NDM 51964
- Malowanie-tapetowanie-remonty osobiście-solidnie 694065757
LEG 52093
- **MALOWANIE DACHÓW CIŚNIENIOWO SOLIDNIE 512687505**
LEG 51949

finanse i prawo

- **BIURO RACHUNKOWE Anna Święcka Prowadzenie Ksiąg Rachunkowych, Ksiąg Podatkowych, VAT, ZUS, Reprezentacja w US i ZUS, Wyprowadzenie zaległości podatkowych. tel:227743594, kom:605859559, e-mail:a.swiecka@wp.pl**
LEG 51755

BIURO USŁUG KSIĘGOWYCH - księgi rachunkowe, księgi podatkowe, VAT, ZUS, reprezentacja przed urzędami. 790-545-508 biuro@e-accounting.com.pl
LEG 51691

UBEZPIECZENIA
Wiesława Nawrot

- Kompleksowe ubezpieczenia: komunikacyjne, majątkowe, na życie, turystyczne. Ubezpieczenia Wiesława Nawrot, NDMaz., ul. Przejazd 5, tel. 664416376, 227754333, ubezpieczenia@vip-nawrot.pl, www.vip-nawrot.pl
NDM 51454

BIZNES

NIERUCHOMOŚCI

sprzedam mieszkanie

- L-wo 56m2 8p. bezpośrednio, tanio 512212160, 507034674
LEG 52070

OGŁOSZENIA DROBNE do bieżącego numeru przyjmujemy DO PONIEDZIAŁKU do godziny 12:00.

Słodkie Marzenia
Pracownia tortów artystycznych

Sylwia Szajter-Ziółek
ul.Polna 37A
05-124 Skrzeszew

tel.515 135 884

Więcej zdjęć na
www.slodkiemarzenia.com

Torty malowane, przestrzenne
z ręcznie robionymi figurkami.
Ciasto tylko z najlepszej jakości składników!

III miejsce w Mistrzostwach Europy w Dekoracji Tortów !

eprasa.pl 1a9831e967

sprzedam dom

■ **Dom w Pułtusku pow. 363 m2, działka 776 m2, rok budowy 2011, cena 1140000 zł. Kontakt: 577828339**
PUL 52082

kupię nieruchomość

■ **Kupię mieszkanie w Legionowie za gotówkę 884392434**
LEG 52077

do wynajęcia

■ L-wo pokój 511368295
LEG 52081

■ Wynajmę M-3 500528120
LEG 52097

ROLNICTWO

inne

■ **Dotacje PROW 2014-2020. Modernizacja Gospodarstw Rolnych –trwa nabór wniosków na zakup maszyn (dofinansowanie 50 %). Kwota wsparcia do 200 tys. zł. Wypełnianie wniosków, dojazd do rolników. tel. 795-931-529**
LEG 52092

■ Kupię każdy ciągnik rolniczy/kombajn, gotówka 507004316
LEG 51414

ZWIERZĘTA

na 4 łapy

■ Helios to 4-latek w typie owczarka niemieckiego znaleziony w czerwonej, skórzanej obroży na terenie gminy Błonie. Psiak jest spokojny i bardzo przyjazny w stosunku do człowieka. Lubi się przytulić i prosić o głaskanie. Chłopak bardzo ładnie chodzi na smyczy, w czasie spaceru jest posłuszny i wpatrzony w człowieka. Gdzie się podział mój Pan? Tel: 795 845 242 fundacjapsom.pl
NDM 52095

■ Kurt to 2-letni spokojny i posłuszny pies w typie owczarka niemieckiego znaleziony na terenie Radzymina. W nowym miejscu czuje się pewnie i z radością nawiązuje nowe znajomości. Chłopak uwielbia pieszczoty, bardzo dobrze radzi sobie na smyczy. Nie znamy jeszcze jego stosunku do innych psów. Kurt - nie Russell, ani nie "Jack Russell terrier" - czeka na swojego człowieka. Tel: 795 845 242 fundacjapsom.pl
NDM 52094

■ Laura to 3-letnia nieśmiała pręgowana koteczka znaleziona 17.06.2021 w Markach przy ul. Piłsudskiego. Dziewczyna na razie zachowuje dystans do człowieka, potrzebuje czasu, aby dać się pogłaskać czy przytulić. Kotka woli zaszyć się w bezpiecznym miejscu i obserwować, chętnie przebywa w towarzystwie innych kotów. Laura poleca się na dokocenie! Tel: 795 845 242 fundacjapsom.pl
NDM 52096

UROCZYSTOŚCI

organizacja imprez

RESTAURACJA LEGIONOWSKA

■ **RESTAURACJA LEGIONOWSKA; chrzciny, komunie, stypy, urodziny, uroczyste obiady, romantyczne kolacje, catering. Tel. 505-360-809, www.legionowska.pl**
LEG 52047

OGŁOSZENIA DROBNE
do bieżącego numeru przyjmujemy
DO PONIEDZIAŁKU
do godziny 12:00.

SPRZĘT IT

MATRYMONIALNE

KOMUNIKATY

RÓŻNE

KUPON NA DROBNE ZA 1 GROSIK

WYPEŁNIJ DRUKOWANYMI LITERAMI WPISUJĄC W KRATKĘ JEDNĄ LITERĘ ROBIĄC ODSTĘP MIĘDZY WYRAZAMI

☐ SZUKAM PRACY
☐ ODDAM ZA DARMO

1. Wypełniony kupon prosimy przynieść do biur ogłoszeń tygodników: Mazowieckie To i Owo, Lokalna, Tygodnik Nowodworski, Tygodnik Pułtuski.
2. Kupon bez pełnych, czytelnych danych zlecającego jest nieważny.
3. Redakcja nie odpowiada za treść ogłoszeń.

Zlecający
(Tylko do wiadomości redakcji)
imię
nazwisko
ulica
numer domu
kod, miejscowość
podpis

KUPON JEDNORAZOWY

INTER CARS
Filia Legionowo
ul. Zegrzyńska 4
tel.: 22 767 53 80
tel.: 22 767 53 89
INTERCARS.COM.PL

MOTOKLINIKA
mgr inż. Zbigniew Książek
MECHANIKA I ELEKTRYKA SAMOCHODOWA WSZYSTKICH MAREK
Legionowo, Ul. Wrzosowa 11a
tel. 22 784 44 50, 504 688 558
www.motoklinika.auto.pl

Rolety,Verticale,Moskitiery
tel. 608 682 772
Pomiar i wycena Gratis!

ZGŁASZANIE AWARII I USZKODZEŃ ORAZ BIEŻĄCE INFORMACJE O AWARIACH I PRACACH PLANOWYCH
TEL. **991**

PGE Dystrybucja S.A Oddział Warszawa RE Legionowo zawiadamia, że planowana jest przerwa w dostawie energii elektrycznej dla odbiorców zamieszkałych:

POWIAT LEGIONOWSKI

Data	gmina, miejscowość nazwy i zakres numerowy ulic	Numery i nazwy stacji	Wyłączenia w godzinach
8.07.2021	Jachranka 6i, 6b, 6c, 6d, od 8 do 22, od 33 do 38A ul. Dosińska od nr 36 do 36O ul. Ustronna ul. Letnia 64	04-0441 (JACHRANKA NOWA)	08:00-12:00
8.07.2021	Dębe ul. Szarotki ul. Krokusowa ul. Makowa	04-1052 (DĘBE SZLUBOWSKI)	09:00-13:00
9.07.2021	Rajszew ul. Mazowiecka 53, 57, 75	04-1451 (RAJSZEW 2)	09:00-13:00

Przerwy w dostawie energii elektrycznej spowodowane są koniecznością przeprowadzenia prac konserwacyjnych na urządzeniach energetycznych, za niedogodności przepraszamy

FOTO -TANIO- VIDEO
www.foto-legionowo.pl

Zakład Usług Komunalno-Socjalnych
ODPADY BIO
- trawa, liście, gałęzie
- 1 worek 120 l. do 10 zł
(przy większej ilości rozsądne obniżki - do 50%)

ODPADY BUDOWLANE
oraz KOMUNALNE – oferujemy podstawienie kontenerów KP7 do 450 zł – do negocjacji w zależności od ilości i rodzaju odpadów)
Wyżej wymienione odpady przyjmujemy także na terenie naszej bazy: Łajski, ul. Starych Szeregów 8 – po uzgodnieniu telefonicznym 502 890 332
05-120 Legionowo, ul. Mydliwska 18
tel. 22 784 38 38, tel. kom. 502 890 332
zuks.pacewicz@wp.pl

OGŁOSZENIA DROBNE
do bieżącego numeru przyjmujemy
DO PONIEDZIAŁKU
do godziny 12:00.

Wójt Gminy Winnica

informuje, że na tablicy ogłoszeń w siedzibie Urzędu Gminy w Winnicy ul. Pułtuska 25, w okresie 21 dni, licząc od dnia 01.07.2021r. będzie wywieszony wykaz o przeznaczeniu do sprzedaży nieruchomości oznaczonych nr ewid. 172/4, 172/5, 172/6, 172/10, 172/11 i 172/12 położonych w miejscowości Smogorzewo Włościańskie gmina Winnica.

Wójt Gminy Winnica
mgr Robert Wróblewski

AUTO NAPRAWA
• MECHANIKA • GEOMETRIA • CZĘŚCI
• WYWAŻANIE KÓŁ • KLIMATYZACJA
Adam Szczypkowski
05-110 JABŁONNA ul. WYGONOWA 1
pn. – pt.: 8.00 - 17.00
☎605 94 91 91
022 782 49 10

OBWIESZCZENIE
Starosty Legionowskiego
z 29 czerwca 2021 r.
dotyczące zawiadomienia o wszczęciu postępowania w sprawie wydania decyzji o zezwoleniu na realizację inwestycji drogowej

Na podstawie art. 49 ustawy z dnia 14 czerwca 1960 r. - Kodeks postępowania administracyjnego (t.j. Dz. U. z 2021 r., poz. 735) oraz art. 11d ust. 5 ustawy z dnia 10 kwietnia 2003 r. o szczególnych zasadach przygotowania i realizacji inwestycji w zakresie dróg publicznych (t.j. Dz. U. z 2020, poz. 470)

zawiadamiam,

że na wniosek Prezydenta Miasta Legionowo, z siedzibą w Legionowie, przy ul. Piłsudskiego 41, z dnia 3 lutego 2021 r., uzupełniony w dniu 28 maja 2021 r. zostało wszczęte postępowanie administracyjne w sprawie wydania decyzji o zezwoleniu na realizację inwestycji drogowej polegającej na: „rozbudowie dróg gminnych ul. Sowińskiego (180654W), ul. Krasińskiego (180253W) i ul. Grottgera (180230W) w Legionowie w zakresie rozbudowy skrzyżowania na skrzyżowanie typu rondo, budowy zjazdów indywidualnych oraz przebudowy towarzyszącej infrastruktury technicznej", na terenie działek o nr ewid.: - przed nawiasem podano numer działki ulegającej podziałowi, w nawiasie nr działek po podziale, wytłuszczone działki przeznaczone na realizację inwestycji drogowej: 40/2 (40/4, **40/3**), 41 (41/2, **41/1**), 58/2 (58/4, **58/3**), **73/8**, 74/3 (74/7, **74/6**), **78/1**, 78/5 (78/8, **78/7**), **73/7** obr. 34, 55 (55/2, **55/1**), **60/5**, **63/9** obr. 35, 59 (59/2, **59/1**), **61/1**, 61/2 (61/4, **61/3**), 66 (66/2, **66/1**), **67/3** obr. 38, **270/29**, **271/1** obr. 65, miejscowość Legionowo, gmina Legionowo.

W związku z powyższym, informuje się strony, iż w terminie 7 dni od dokonania zawiadomienia, mogą zapoznać się z aktami sprawy, uzyskać wyjaśnienia w sprawie, zgłaszać uwagi i zastrzeżenia oraz składać wnioski w Wydziale Architektury Starostwa Powiatowego w Legionowie (Legionowo, ul. Sikorskiego 11, piętro V, w godzinach pracy Urzędu: poniedziałek– piątek w godz. 8^{00}–16^{00}). Po tym terminie sprawa zostanie rozpatrzona w oparciu o posiadane dowody i materiały.

Jednocześnie zawiadamiam, że zgodnie z art. 49 ustawy z dnia 14 czerwca 1960 r. - Kodeks postępowania administracyjnego (t.j. Dz. U. z 2021 r., poz. 735) zawiadomienie uważa się za dokonane po upływie 14 dni od dnia publicznego ogłoszenia.

Wgląd w akta jest nieobowiązkowy.

z up. STAROSTY
Łukasz Kucharzewski
Naczelnik Wydziału Architektury
(dokument podpisany elektronicznie)

eprasa.pl 1a9831e967

KOLEJ na Serock

Inicjatywa budowy Kolei Północnego Mazowsza skupiła się wokół wytyczenia nowego szlaku kolejowego, który w praktyce będzie wydłużeniem odbudowywanej obecnie linii kolejowej nr 28 do Przasnysza. Pomysł zrodził się pod koniec 2019 roku w odpowiedzi na ogłoszone nabory wniosków w ramach programu Kolej +, realizowanego przez PKP Polskie Linie Kolejowe, a także w oparciu o „Masterplan dla Warszawskiego Węzła Kolejowego", opracowany przez tę spółkę, gdzie pierwszy raz dostrzeżono potrzebę budowy takiego szlaku kolejowego, wskazując okres realizacji po roku 2029.

Kolej Północnego Mazowsza to inicjatywa, która zintegrowała 18 samorządów z regionu północnego Mazowsza, pod wspólnym celem jakim jest usprawnienie komunikacji w naszym regionie, a tym samym poprawa jakości życia jego mieszkańców, czyli nas wszystkich. Projekt ma szansę stać się przełomowym z punktu widzenia naszych potrzeb, stąd ogromne zainteresowanie ze strony wszystkich potencjalnych samorządowych beneficjentów nowej infrastruktury.

Inicjatywa serockiego samorządu zyskała przychylność samorządów Północnego Mazowsza, szczególnie Pułtuska i Przasnysza. Podczas kolejnych spotkań włodarze wspólnie zastanawiali się, jakie szanse realizacji może mieć ów projekt oraz w jaki sposób połączyć siły, aby złożenie wniosku do programu stało się realne. Nie bez obaw dyskutowano także od samego początku o kwestiach finansowych. Pewne było, że jeśli projekt przejdzie do drugiego etapu, to nawet zjednoczone w zawiązanym stowarzyszeniu samorządy mogą nie udźwignąć ciężaru finansowania koniecznego do przygotowania w II etapie studium planistyczno-prognostycznego.

Zainteresowanie tematem Marszałka Województwa Mazowieckiego zaowocowało istotnym wsparciem finansowym przedsięwzięcia w II etapie, do którego zakwalifikował się projekt, czyli przygotowania Wstępnego Studium Planistyczno-Prognostycznego linii kolejowej Zegrze – Przasnysz. Samorząd Województwa Mazowieckiego pokrył 60% kosztów przygotowania studium. Pozostałe środki pochodzą z budżetu samorządów zaangażowanych w proces realizacji tego połączenia. Istotną dla beneficjentów informacją był fakt, że jeśli projekt pozytywnie przejdzie II etap rekrutacji w programie „Kolej+" i zostanie do niego zakwalifikowany, samorządy mogą liczyć na zwrot 85% kosztów poniesionych na przygotowanie Wstępnego Studium Planistyczno-Prognostycznego. Otwarta pozostaje kwestia wykorzystania środków unijnych, na pokrycie wkładu własnego samorządów do projektu.

Umowa na opracowanie studium została podpisana 30 marca 2021 roku. Wykonawcą studium jest konsorcjum firmy Metroprojekt Sp. z o.o. ul. Kosmatki 8, 03-982 Warszawa oraz Stowarzyszenia Inżynierów i Techników Komunikacji Rzeczpospolitej Polskiej – Zarząd Krajowy, 00-043 Warszawa. Zadanie opiewa na kwotę 1.131.600,00 zł.

28 czerwca projektanci przedstawili mieszkańcom miast i gminy leżących przy planowanej linii wstępne warianty tras. W gminie Serock, która do tej pory nie miała połączenia kolejowego, temat ów wywołuje dużo emocji. Oscylują one wokół obaw mieszkańców o nieruchomości, dorobek życia, miejsca, z którymi związali przyszłość swoich rodzin.

Rozumiejąc Państwa obawy spieszymy wyjaśnić, że zaproponowane warianty tras są dopiero wstępem do rozmów z mieszkańcami o ostatecznym przebiegu linii. To jest czas, w którym wspólnie z projektantami chcemy wysłuchać Państwa obaw, poznać opinie, rozeznać, które obszary mogą być wzięte pod uwagę przy ostatecznym trasowaniu linii, a które należy bezwzględnie omijać i takie wnioski znajdą się w końcowym kształcie studium.

Idea Kolei Północnego Mazowsza jest odpowiedzią na coraz trudniejszą komunikację z Warszawą, który to problem dotyka w zasadzie wszystkich mieszkańców gminy w codziennych dojazdach do pracy czy w innych kwestiach. Przyrastającej w ogromnym tempie ilości zabudowy m.in. w Serocku i okolicach oraz wzrastającej ilości pojazdów nie odpowiada tempo i możliwości budowy infrastruktury drogowej. Coraz trudniej jest wytyczać nowe trasy drogowe bez ingerencji w zabudowę czy tereny zielone. Infrastruktura kolejowa daje zupełnie nowe możliwości jeśli chodzi o transport pasażerski. Przewidując przyszłe wyzwania, podjęliśmy trudny temat, który ma wyjść naprzeciw problemom rysującym się przed kolejnymi pokoleniami - w mniejszym stopniu już dziś przez część społeczeństwa odczuwalnym.

Dążymy do tego, aby wypracować wspólnie z Państwem rozwiązanie bardziej optymalne. Znając specyfikę naszych terenów i wykazując troskę o nie, wraz z projektantami będziemy starali się, aby ingerencja spowodowana powstaniem planowanej linii kolejowej była jak najmniejsza i chroniła dobytek naszych mieszkańców. Dlatego tak ważne jest, abyśmy wszyscy podeszli do tego tematu merytorycznie i zjednoczyli się wokół najbardziej optymalnych rozwiązań. Jeśli w tej chwili trudno nam sobie wyobrazić korzyści, jakie gminie przyniesie poprowadzona linia kolejowa, to spróbujmy pomyśleć o kolejnych pokoleniach, dla których to może być najbardziej pożądany środek transportu. Zapewni im więcej możliwości rozwoju i realizacji planów życiowych.

Przed nami czas intensywnych prac. Harmonogram programu narzuca szybkie tempo, jeśli chodzi o trasowanie linii i konsultowanie ich z Państwem. Prosimy, abyśmy spróbowali zjednoczyć się wokół tematu, wspólnie pracując nad rozwiązaniami, które zostaną ujęte w przygotowywanym studium i będą opiniowane w III etapie programu. Planowana linia może stać się ogromną szansą rozwoju dla Miasta i Gminy Serock i znacznym usprawnieniem życia wielu z nas. Najważniejszy etap jego realizacji, to właśnie moment konsultowania, w którym najistotniejsza jest Państwa przychylność i przekonanie, że kolej, o której jeszcze kilka lat temu rozmawialiśmy na poziomie marzeń, może po 2028 roku stać się realnym połączeniem komunikacyjnym w regionie. Zachęcamy do dyskusji, udziału w spotkaniach, przekazywania swoich sugestii.

Najbliższe spotkania planowane są na 13 lipca, o godz. 17.00, na terenie placu zabaw w Borowej Górze – dla mieszkańców Borowej Góry, Dosina i Skubianki oraz na 14 lipca, godz. 17.00, na terenie placu zabaw w miejscowości Stasi Las – dla mieszkańców Stasiego Lasu i Karolina.

Zachęcamy do odwiedzania podstrony dedykowanej planowanej linii kolejowej na stronie www.serock.pl -> Dla mieszkańca -> Kolej Zegrze-Przasnysz, gdzie znajdą Państwo także odpowiedzi na najczęściej zadawane pytania w tej kwestii.

STRONA PRZYGOTOWANA PRZEZ REFERAT KOMUNIKACJI SPOŁECZNEJ UMIG SEROCK

eprasa.pl 1a9831e967

ZAKROCZYM

Od idei do materializacji

Zgodnie z zapowiedziami Burmistrza Artura Ciecierskiego i opiniami uzyskanymi podczas konsultacji społecznych, rozpoczęły się prace remontowe w centrum Zakroczymia. Zaprezentowana wizualizacja rewitalizacji zapowiada duże ulepszenia

Zmiany rozpoczęły się od modernizacji lamp ulicznych. Stylowe oświetlenie już działa. Stare sodowe oświetlenie zastąpiły nowe oprawy z oświetleniem led. Nie tylko na rynku, ale też na drodze prowadzącej do kościoła pw. Św. Józefa. Niebawem rozpocznie się budowa studni, dostawianie elementów małej architektury. Pojawią się też nowe nasadzenia z roślin. Jak zapewnia burmistrz, nawierzchnia samego rynku pozostanie brukowa. Jednym z pomysłów jest stworzenie kolorowego napisu z nazwą miasta, który zapewne stanie się bohaterem niejednego selfie. Zmiany zajdą również w innych częściach miasta. Wymienione zostaną barierki uliczne przy szkole oraz przy rondzie im. Rodziny Zakroczymskiej, tu również można się spodziewać nowych nasadzeń z kwiatów.

Widok 6 - Rzut na rondo

Rondo im. Rodziny Zakroczymskiej FB Artur Ciecierski

Widok 5 - Rzut na rynek od strony południowej

Wizualizacja zieleni na Rynku

Mieszkańcy z niecierpliwością czekają na wprowadzenie idei w rzeczywistość i zakończenie prac.

MM

Widok 7 - Napis "Zakroczym" z roślinności

Nazwa miasta ułożona z kwiatów

POWIAT

Co w gminie piszczy? Dowiesz się z raportu o stanie gminy

Od 2019 roku wójtowie, burmistrzowie i prezydenci po raz pierwszy musieli przedstawić radnym i mieszkańcom raport o stanie gminy, czyli sprawozdanie z działalności gminy w roku poprzednim. Raport może pomóc mieszkańcom w ocenie działalności władz samorządowych. Podpowiadamy jak można zapoznać się z tymi dokumentami

Raporty za poprzedni rok działalności przygotowywane są do końca maja roku następnego i prezentowane na sesjach rad miejskich lub gminnych, podczas których radni zatwierdzają wykonanie budżetu i udzielają absolutorium dla burmistrzów i wójtów. W tym roku na podstawie założeń specustawy covidowej termin przedłożenia raportu i zwołania sesji przedłużono o 60 dni.

Co można znaleźć w raporcie?

Ustawa nie daje jasnych wytycznych, jakie dane powinien zawierać raport o stanie gminy, ponieważ każda gmina jest inna, daje natomiast możliwość, by to radni określili, co w danej gminie jest priorytetem i z jakich działań burmistrz/wójt powinien złożyć sprawozdanie.

Zgodnie z art. 6. ustawy o samorządzie gminnym do zadań gminy należą „wszystkie sprawy publiczne o znaczeniu lokalnym, niezastrzeżone ustawami na rzecz innych podmiotów". Nie ma zatem zamkniętego katalogu zadań gminy, jednak art. 7 ustawy zawiera przykłady dwudziestu obszarów, które dotyczą zarówno takich spraw jak wodociągi, budownictwo mieszkaniowe i drogi, jak też pomoc społeczna, edukacja czy kultura. Debata nt. raportu odbywa się podczas sesji. Z doświadczenia wiemy, że radni niejednokrotnie mają wiele pytań do zagadnień prezentowanych w raporcie, na które odpowiedzi padają bezpośrednio na sesji. Jednak sami mieszkańcy bardzo rzadko korzystają ze swojego przywileju i raczej nie bywają tłumnie na sesjach.

W jaki sposób można zapoznać się z raportem?

Nic nie stoi na przeszkodzie, by każdy chętny mieszkaniec mógł zapoznać się z raportem o stanie gminy/miasta. Wystarczy odwiedzić strony internetowe poszczególnych gmin lub poprzez Biuletyn Informacji Publicznej, w którym każda jednostka samorządowa ma obowiązek opublikować dokument. W praktyce nie jest prosto odnaleźć raport, dlatego w przypadku chęci zapoznania się z dokumentem warto wystosować do urzędu gminy pismo z prośbą o udostępnienie ścieżki dostępu.

W większości gmin powiatu rady absolutoryjne już się odbyły i raporty powinny być opublikowane. Jedynie w gminie Pomiechówek sesja rady jeszcze przed nami. Odbędzie się 8.07 br.

Warto zadać sobie trochę trudu, by na podstawie danych zawartych w raporcie dowiedzieć się, jak funkcjonuje dana gmina zarówno pod kątem wpływów i wydatków, jak też inicjatyw podejmowanych przez włodarzy w celu zapewnienia lepszej jakości życia mieszkańcom.

GM

POMIECHÓWEK

Mieszkańcy skarżyli się na utrudnienia

Ostatni weekend przyniósł na drogach powiatu sporo utrudnień. A to w związku w wyścigiem kolarskim Bitwa Warszawska Tour. Nie wszyscy kierowcy wiedzieli o tym fakcie i poziom ich adrenaliny wzrósł na równi z samymi zawodnikami

Na forum internetowym Pomiechówka zawrzało w momencie, kiedy okazało się, że zapowiedziane zamknięcie drogi w stronę Goławic stało się faktem. Większość mieszkańców skarżyła się na brak informacji ze strony gminy o tym, że droga na kilka godzin będzie wyłączona z ruchu. Gmina Pomiechówek posiada system powiadamiania mieszkańców drogą SMS-ową i tym razem również nie zawahała się go użyć. Mieszkańcy już w trakcie blokady otrzymali sms o następującej treści:

Szanowni mieszkańcy. Informujemy, że odbywająca się właśnie impreza Bitwa Warszawska Tour nie jest przedsięwzięciem gminy Pomiechówek. Pozytywną opinię o przebiegu wyścigu wydał zarządca drogi tj. Powiat Nowodworski. Wszelkie uwagi dotyczące przedsięwzięcia należy kierować do zarządcy. My apelujemy o zachowanie bezpieczeństwa.

GM

NOWY DWÓR MAZOWIECKI

Tańszy bilet załatwisz bezpośrednio w urzędzie

W ramach Programu Aktywizacji Zawodowej każdy mieszkaniec płacący podatek w nowodworskiej gminie może złożyć wniosek o dofinansowanie do biletu miesięcznego

Jak informuje Urząd Miasta, od 6.07 wznawia przyjmowanie wniosków o dofinansowanie do biletów miesięcznych dla osób dojeżdżających do Warszawy, bezpośrednio w budynku urzędu.

Przypominamy, że starając się o dofinansowanie w wysokości 50% należy przedstawić kopię pierwszej strony PIT-u świadczącą o tym, że rozliczamy się w miejscowym urzędzie skarbowym oraz wypełnić wniosek dostępny na miejscu w Urzędzie Miejskim.

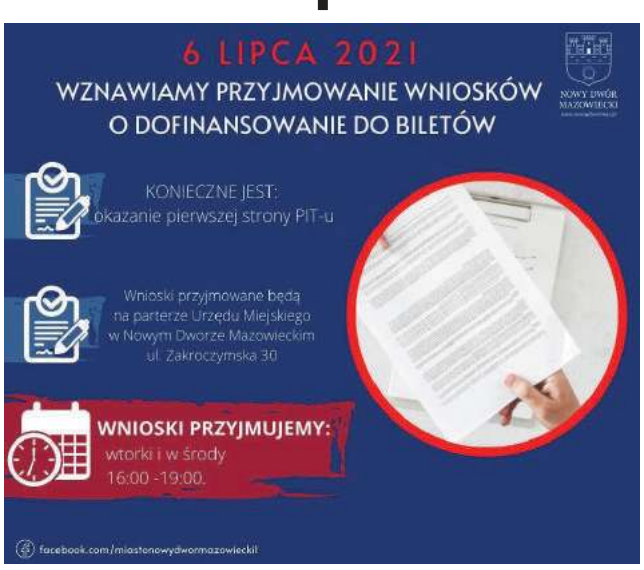

Dofinansowaniem objęty jest koszt biletu Kolei Mazowieckich na trasie Nowy Dwór Mazowiecki (Modlin) – Warszawa Choszczówka, którego połowa wartości, po wykorzystaniu zostanie zwrócona na wskazany rachunek bankowy.

Punkt przyjmowania wniosków czynny jest we wtorki i środy w godz. 16 – 19.

red.

NASZE SPRAWY

Nowy obowiązek dla właścicieli i zarządców budynków

Od 1 lipca 2021 r. właścicielom i zarządcom budynków przybędzie nowy obowiązek - składanie deklaracji do Centralnej Ewidencji Emisyjności Budynków

Każdy budynek, który posiada zainstalowane źródło ciepła lub spalania paliw o mocy nominalnej do 1MW należy zgłosić wypełniając odpowiednią deklarację. W przypadku budynków nowopowstałych (po 1 lipca 2021 roku) obowiązek złożenia deklaracji wynosi 14 dni od dnia pierwszego uruchomienia tego źródła ciepła lub źródła spalania paliw, natomiast dla budynków już istniejących obowiązek złożenia przedmiotowej deklaracji wynosi 12 miesięcy.

Uwaga! Obowiązek złożenia deklaracji jest nałożony ustawowo i za jego niewypełnienie w terminie grozi grzywna!

Deklarację do CEEB można złożyć w następujący sposób:

- w formie elektronicznej, czyli przez Internet na stronie: https://zone.gunb.gov.pl (preferowany sposób, którego funkcjonalność umożliwi proste i szybkie wypełnienie dokumentu),
- w formie papierowej - wypełniony dokument można będzie wysłać listem albo złożyć osobiście w Urzędzie Gminy (wniosek dostępny pod adresem: https://zone.gunb.gov.pl/dokumenty-do-pobrania).

Deklaracja zawiera takie informacje jak:

– imię i nazwisko albo nazwę właściciela lub zarządcy budynku lub lokalu oraz adres miejsca zamieszkania lub siedziby;

– adres nieruchomości, w obrębie której eksploatowane jest źródło ciepła lub źródło spalania paliw;

– informacje o liczbie i rodzaju eksploatowanych w obrębie nieruchomości źródeł ciepła lub źródeł spalania paliw oraz o ich przeznaczeniu i wykorzystywanych w nich paliwach;

– numer telefonu właściciela lub zarządcy (opcjonalnie);

– adres e-mail (opcjonalnie).

UG Pomiechówek/red.

eprasa.pl 1a9831e967

NOWY DWÓR. Święto Związku Oficerów Rezerwy RP

Awanse i medale

26 czerwca 2021 r., w Nowym Dworze Mazowieckim odbyły się doroczne obchody Święta Związku Oficerów Rezerwy Rzeczypospolitej Polskiej, podczas których wręczono dwa akty mianowania na stopień podpułkownika, Srebrny Krzyż Zasługi oraz kilkanaście medali nadanych przez instytucje państwowe i organizacje społeczne

Po przedstawieniu programu obchodów przez **ppłk rez. Krzysztofa Tomaszewskiego** – wiceprezesa ZG, wprowadzeniu sztandaru, odegraniu hymnu państwowego głos zabrał **płk rez. Alfred Kabata** – prezes ZG, który powitał zaproszonych gości i omówił działalność Związku w okresie marzec 2020 r. – czerwiec 2021 r. W tym okresie zorganizowano m.in. Krajowy Zjazd Delegatów, który wybrał nowe władze Związku, dwa ogólnopolskie konkursy historyczne, obchody 50. rocznicy śmierci gen. Władysława Andersa w Krośniewicach k. Kutna.

Najistotniejszymi przedsięwzięciami Związku o charakterze ogólnopolskim, w drugim półroczu 2021 r. będą: uroczystości Katyńskie w Nowym Dworze Mazowieckim planowane na 17 września 2021 r. (przełożone z kwietnia 2021 r.) połączone z posadzeniem kolejnego, 12 już „Dębu Katyńskiego"; obchody Dnia Rezerwisty, które planowane są na 8-10 października 2021 r. w Częstochowie, połączone z II Pielgrzymką Związku na Jasną Górę; opracowanie drugiego numeru Biuletynu Związku Oficerów Rezerwy RP zatytułowanego „Rezerwista" w ramach przygotowań do obchodów w czerwcu 2022 r. 100 – lecia utworzenia Związku Oficerów Rezerwy Rzeczypospolitej Polskiej.

Część ceremonialną uroczystości rozpoczęło przyjęcie w poczet Związku Oficerów Rezerwy RP nowych członków. Następnie odbyło się wręczenie aktów mianowania na stopień podpułkownika WP, które otrzymali: ppłk rez. Krzysztof Tomaszewski – wiceprezes ZG i jednocześnie prezes Okręgu Śląskiego i ppłk w st. spocz. Janusz Zajączkowski – członek ZG i jednocześnie prezes Okręgu Mazowieckiego.

Przed wręczeniem odznaczeń, Teresa Stroińska – Macińska odczytała postanowienie Prezydenta Rzeczypospolitej Polskiej Andrzeja Dudy o nadaniu Srebrnego Krzyża Zasługi ppłk rez. Krzysztofowi Tomaszewskiemu. Płk rez. Alfred Kabata złożył ppłk rez. Krzysztofowi Tomaszewskiemu gratulacje i wręczył okolicznościowy dyplom.

Medale „Pro Patria" nadane przez Szefa Urzędu Do Spraw Kombatantów i Osób Represjonowanych Jana Józefa Kasprzyka, które w jego imieniu wręczył Paweł Głogowski otrzymali: Jadwiga Kaczorowska i Sylwester Jankowski.

Strzeleckie Krzyże Zasługi otrzymali: ppłk w st. spocz. Janusz Zajączkowski, st. kpr. rez Artur Wojciechowski i Lech Marczak.

Złotym Medalem Za Zasługi Dla Związku Oficerów Rezerwy RP uhonorowano: Krzysztofa Pąka, a srebrnym Dariusza Makowskiego.

Medale pamiątkowe „Setna rocznica urodzin Karola Wojtyły" nadane przez Zarząd Stowarzyszenia Pamięć Jana Pawła II otrzymali: Stanisław Wykowski, Rafał Bociąg, Mateusz Kozioł, Mateusz Wałęka.

Prezes Warszawskiej Rodziny Katyńskiej płk SG w st. spocz. Marek Krystyniak wręczył medale „Prawda i Pamięć": ppłk. rez. Krzysztofowi Tomaszewskiemu, st. chor. w st. spocz. Stefanowi Wyszyńskiemu oraz st. kpr. rez. Arturowi Wojciechowskiemu.

Medalem pamiątkowym „100-lecie Bitwy Warszawskiej" odznaczony został płk rez. Alfred Kabata.

Piórami Prezesa Rady Ministrów wyróżniono członków Związku, którzy są autorami książek historycznych, kultywują pamięć o bohaterach narodowych oraz prowadzą działania edukacyjno – wychowawcze kształtujące świadomość historyczną i postawy patriotyczne młodzieży. Pióra otrzymali: Teresa Stroińska – Macińska oraz Dariusz Śladowski. Pióra wręczyli płk rez. Alfred Kabata oraz Marcin Łada – wiceprezes ZG-inicjator akcji.

Ryngrafy ZOR RP otrzymali: ppłk Andrzej Pietras – zastępca dowódcy 5 pułku chemicznego w Tarnowskich Górach oraz Mariusz Świeca z Koła ZOR RP w Stalowej Woli.

Płk rez. Alfred Kabata z okazji jubileuszu 90 – lecia urodzin złożył życzenia oraz wręczył okolicznościową statuetkę i dyplom panu Kazimierzowi Szczerbatko.

Listy okolicznościowe do uczestników Święta skierowali: Ambasador RP we Włoszech - Anna Maria Anders, Wicemarszałek Sejmu RP – Małgorzata Kidawa – Błońska, Marszałek Województwa Mazowieckiego - Adam Struzik.

Zabierając głos, burmistrz Nowego Dworu Mazowieckiego – Jacek Kowalski i wicestarosta Powiatu Nowodworskiego Paweł Calak złożyli gratulacje z członkom Związku z okazji ich Święta podkreślając uznanie jakim cieszy się Związek w Nowym Dworze Mazowieckim i na terenie Powiatu Nowodworskiego. Zadeklarowali także wsparcie dla przygotowań obchodów 100 – lecia Związku Oficerów Rezerwy RP.

(k),
foto: **Marcin Łada**

TWIERDZA MODLIN

Niesamowita wystawa w niesamowitym miejscu

Pod koniec czerwca odbył się wernisaż zbiorowej wystawy pt. „Open Fortress of mind". Ekspozycja zlokalizowana jest w Galerii Przechodniej w Twierdzy Modlin, na wprost Bramy Ostrołęckiej

Galeria Przechodnia otrzymała możliwość zagospodarowania nowej przestrzeni wystawienniczej w długim tunelu z otworami strzelniczymi. Swoje prace na wystawie zaprezentowali artyści z Okręgu Warszawskiego, w tym nasza lokalna artystka **Magdalena Król**, która jest jednocześnie kuratorem wystawy.

Zgromadzone na wystawie obrazy stworzyli: Waldemar Borowski, Kamila Czosnyk, Anna Danikowska, Dariusz Kamys, Magdalena Król, Magdalena Limbach, Sylwia Łyczko-Zielony, Edyta Mądzelewska, Krzysztof Rodak, Jacek Rosłon, Iza Skoczylas, Agata Sztyber, Arkadiusz Świderski, Karmica-Monika Wójtowicz, Beata Zdankiewicz.

Kolorowe dzieła w zderzeniu z surowym murem robią na odbiorcach ogromne wrażenie. Niektóre prace wtapiają się w ceglane ściany stanowiąc swoistą artystyczną jedność z niesamowitą budowlą, jaką jest Twierdza Modlin.

Wystawę będzie można oglądać jeszcze przez najbliższe dwa miesiące w soboty lub niedziele po wcześniejszym uzgodnieniu z organizatorami pod adresem: https://www.facebook.com/GaleriaPrzechodnia2

M.Mianowicz

Artyści, których prace można oglądać na wystawie

Organizatorzy wystawy

eprasa.pl 1a9831e967

UWAGA MIESZKAŃCY – OD 1 LIPCA 2021 r.

– obowiązek złożenia deklaracji do Centralnej Ewidencji Emisyjności Budynków (CEEB)

Urząd Miejski w Pułtusku informuje, że od 1 lipca br. każdy właściciel lub zarządca budynku będzie zobowiązany do złożenia w Centralnej Ewidencji Emisyjności Budynków (CEEB) deklaracji dotyczącej źródeł ciepła i spalania paliw w budynkach mieszkalnych i niemieszkalnych.

Termin na złożenie deklaracji:

— 12 miesięcy na złożenie deklaracji mają właściciele lub zarządcy budynków już istniejących,

— 14 dni na złożenie deklaracji mają właściciele lub zarządcy obiektów nowo powstałych i jest to termin 14 dni od uruchomienia nowego źródła ciepła lub spalania paliw.

Deklarację będzie można złożyć drogą elektroniczną na stronie: zone.gunb.gov.pl lub w wersji papierowej w Urzędzie Miejskim w Pułtusku, ul. Rynek 41 (wniosek dostępny pod adresem: https://zone.gunb.gov.pl/dokumenty-do-pobrania/).

Zgodnie z ustawą o termomodernizacji deklaracja zawiera informacje takie jak:

1. imię i nazwisko albo nazwę właściciela lub zarządcy budynku lub lokalu oraz adres miejsca zamieszkania lub siedziby;
2. adres nieruchomości, w obrębie której eksploatowane jest źródło ciepła lub źródło spalania paliw;
3. informacje o liczbie i rodzaju eksploatowanych w obrębie nieruchomości źródeł ciepła lub źródeł spalania paliw oraz o ich przeznaczeniu i wykorzystywanych w nich paliwach;
4. numer telefonu właściciela lub zarządcy;
5. adres e-mail (opcjonalnie).

Celem zbierania informacji o budynkach jest stworzenie kompletnej bazy danych, na podstawie której gmina będzie mogła kreować politykę walki ze smogiem. Celem stworzenia Centralnej Ewidencji Emisyjności Budynków jest poprawa jakości powietrza – likwidacja głównej przyczyny zanieczyszczeń – emisji substancji powodujących smog. Dla obywateli zostaną uruchomione usługi, które przyczynią się do poprawy stanu technicznego budynków w zakresie bezpieczeństwa, np. zamówienie przeglądu kominiarskiego czy inwentaryzacji budynku. W bazie znajdą się docelowo wszystkie budynki, które posiadają źródło ciepła o mocy nieprzekraczającej 1 MW.

Pamiętajmy! Złożenie deklaracji jest obowiązkowe.

Zgodnie z art. 27h ustawy z dnia 21 listopada 2008 r. o wspieraniu termomodernizacji i remontów oraz o centralnej ewidencji emisyjności budynków wprowadza się sankcje karne, które mogą być nakładane w przypadku niezłożenia w ustawowym terminie deklaracji. Za brak złożenia deklaracji będzie grozić grzywna, która jest wymierzana na zasadach ogólnych kodeksu wykroczeń. Przepisy sankcyjne uwzględniają jednak instytucję czynnego żalu, oznacza to iż złożenie deklaracji po terminie, jednak przed powzięciem wiadomości o tym fakcie przez wójta, burmistrza lub prezydenta miasta, nie skutkuje wymierzeniem kary.

Więcej informacji na stronie Głównego Urzędu Nadzoru Budowlanego:

https://www.gunb.gov.pl/strona/centralna-ewidencja-emisyjnosci-budynkow-faq .

Referat Gospodarki Komunalnej, Rolnictwa i Ochrony Środowiska

BURMISTRZ MIASTA PUŁTUSK

informuje, że został wywieszony na tablicy ogłoszeń w siedzibie Urzędu Miejskiego w Pułtusku (ul. Rynek 41) oraz zamieszczony na stronie Biuletynu Informacji Publicznej tut. Urzędu, jak również na stronie Urzędu Miejskiego w Pułtusku na okres 3 tygodni (licząc od dnia ukazania się niniejszego ogłoszenia w prasie) wykaz o przeznaczeniu do wydzierżawienia części nieruchomości położonej w obrębie 14 miasta Pułtusk, oznaczonej nr ewid. 252/7 o powierzchni ok. 0,0020 ha.

OGŁOSZENIE z dnia 01.07.2021 r.

BURMISTRZ MIASTA PUŁTUSK OGŁASZA II PRZETARG USTNY NIEOGRANICZONY na sprzedaż nieruchomości gruntowej położonej w obrębie 24 miasta Pułtusk, oznaczonej numerem ewidencyjnym 26/5 o powierzchni 0,6345 ha, KW Nr OS1U/00006361/6.

Przedmiotowa nieruchomość położona jest na terenie nieobjętym ustaleniami miejscowego planu zagospodarowania przestrzennego. Dla wyżej wymienionej działki po dniu 31.12.2003 r. nie została wydana decyzja o warunkach zabudowy oraz decyzja o ustaleniu lokalizacji inwestycji celu publicznego.

Cena wywoławcza - 414 000,00 zł

Wadium – 41 000,00 zł

Przetarg przeprowadzony zostanie w dniu 14.09.2021 r. o godz. 9^{00} w siedzibie Urzędu Miejskiego w Pułtusku przy ul. Rynek 41, Ratusz, Sala Rady (I piętro)**.**

Wadium należy wpłacić w formie pieniężnej najpóźniej w dniu 10.09.2021 r. w Punkcie Kasowym w siedzibie Urzędu Miejskiego w Pułtusku lub na konto Gminy Pułtusk- PKO Bank Polski S.A. Nr 73 1020 1592 0000 2702 0276 3597.

W przetargu mogą brać udział osoby, które wniosą wadium w terminie wyznaczonym w niniejszym ogłoszeniu. Przystąpienie do przetargu wymaga legitymowania się dokumentem potwierdzającym tożsamość. Jeżeli uczestnika przetargu zastępuje inna osoba, winna ona przedstawić pełnomocnictwo z notarialnie poświadczonymi podpisami. W przypadku małżonków, do dokonania czynności przetargowych konieczna jest obecność obojga lub jednego z nich ze stosownym pełnomocnictwem drugiego małżonka, zawierającym zgodę na odpłatne nabycie nieruchomości ze środków pochodzących z majątku wspólnego lub złożenie przez osobę przystępującą do przetargu oświadczenia woli nabycia nieruchomości z majątku odrębnego. W przypadku osoby upoważnionej do reprezentowania osoby prawnej podlegającej wpisowi do Krajowego Rejestru Sądowego wymagane jest okazanie przez osobę upoważnioną do reprezentowania osoby prawnej aktualnego wypisu z KRS. **Na wypadek nie dokonania przez bank przelewu wadium wpłaconego przez osobę zamierzającą wziąć udział w niniejszym przetargu, zaleca się posiadanie przy sobie dowodu jego wpłaty.**

Ww. nieruchomość jest wolna od obciążeń na rzecz osób trzecich, brak wpisów w Działach III i IV ksiąg wieczystych Kw Nr OS1U/00006361/6.

Wadium wpłacone przez uczestnika, który wygra przetarg zalicza się na poczet ceny sprzedaży nieruchomości. W razie uchylenia się uczestnika, który wygra przetarg od zawarcia umowy notarialnej wadium ulega przepadkowi. Osobom, które nie wygrały przetargu, wadium zostanie zwrócone nie później niż przed upływem 3 dni od dnia zamknięcia przetargu i po pisemnej dyspozycji wpłacającego.

Organizator przetargu zawiadomi osobę ustaloną jako Nabywca nieruchomości o miejscu i terminie zawarcia umowy sprzedaży najpóźniej w ciągu 21 dni od dnia rozstrzygnięcia przetargu. W przypadku uchylenia się Nabywcy od zawarcia umowy notarialnej, tj. nie przystąpienia bez usprawiedliwienia do zawarcia umowy w miejscu i terminie podanym w zawiadomieniu lub braku zapłaty ceny nieruchomości do dnia zawarcia umowy, Burmistrz Miasta Pułtusk może odstąpić od zawarcia umowy, a wpłacone wadium nie podlega zwrotowi.

Cena sprzedaży nie może być rozłożona na raty, a dokonanie jej zapłaty wymagane jest jednorazowo najpóźniej w przeddzień zawarcia aktu notarialnego.

Przeprowadzony w dniu 11.05.2021 r przetarg ustny nieograniczony na sprzedaż ww. nieruchomości zakończył się wynikiem negatywnym.

Bliższych informacji o przetargu udziela Wydział Gospodarki Gruntami i Architektury Urzędu Miejskiego w Pułtusku, Rynek 41 [pokój nr 37, tel.233067237].

Burmistrz może odwołać przetarg z ważnych powodów.

Spisz się, jeśli nie chcesz zapłacić grzywny!

Obowiązek udziału w Narodowym Spisie Powszechnym Ludności i Mieszkań 2021 (NSP 2021) jest nałożony na Ciebie mocą ustawy. Jeśli uporczywie będziesz odmawiać spisania się, grozi Ci kara grzywny w wysokości nawet do 5 tys. złotych! Już trwają przygotowania pierwszych wniosków do sądu.

Mimo zbliżającego się półmetka NSP 2021 wielu mieszkańców nie wypełniło jeszcze obowiązku spisowego. Tłumaczenia są z reguły podobne : „brakuje mi czasu", „zrobię to we wrześniu" lub „poczekam na rachmistrza". Ryzyko jest jednak takie, że w końcu zapomnimy się spisać. A z tym wiążą się określone konsekwencje.

Jakim prawem?

Obowiązek spisowy jest zapisany w ustawie o narodowym spisie powszechnym ludności i mieszkań w 2021 r. (art. 3). Zgodnie zaś z ustawą o statystyce publicznej „Kto wbrew obowiązkowi odmawia wykonania obowiązku statystycznego albo udzielenia informacji w spisie powszechnym lub innym badaniu statystycznym, podlega grzywnie" (art. 57).

Z osobami, które nie spisały się przez Internet lub telefon, skontaktuje się rachmistrz spisowy. Jeśli w trakcie rozmowy z rachmistrzem będziemy na różne sposoby unikać udziału w spisie, jest to równoznaczne z odmową, co może skutkować przekazaniem do organów ścigania zawiadomienia o niedopełnieniu obowiązku ustawowego i wszczęciem postępowania. Podstawą do takiego działania jest zapis z art. 17a ustawy narodowym spisie powszechnym: „Osoba fizyczna objęta spisem powszechnym nie może odmówić przekazania danych w ramach spisu powszechnego z zastosowaniem metody wywiadu bezpośredniego lub metody wywiadu telefonicznego".

Skąd kwota 5 tys. złotych możliwej grzywny? W Kodeksie wykroczeń znajdujemy zapis: „Grzywnę wymierza się w wysokości od 20 do 5000 złotych" (art. 24).

Wszystko jest zatem precyzyjnie uregulowane i nie ma podstaw do kwestionowania zarówno obowiązku spisowego, jak i karania za unikanie spisu.

Chcesz uniknąć grzywny?

Po prostu spisz się! W dowolny sposób – najlepiej od razu przez Internet na stronie https://spis.gov.pl/, w punkcie spisowym w Urzędzie Gminy/Miasta lub przez infolinię spisową pod numerem 22 279 99 99. Nie odmawiaj rozmowy z rachmistrzem. Skontaktuje się on z Tobą osobiście lub zadzwoni, a na wyświetlaczu telefonu pojawi się numer 22 828 88 88 lub numer infolinii spisowej. Pamiętaj, że Rachmistrz chce Ci pomóc w spisie! Jeśli jesteś w danej chwili zajęty i nie masz czasu, ustal inny możliwie szybki termin rozmowy.

Co zrobi rachmistrz, gdy odmówisz?

Rachmistrz przy każdej odmowie spisania się (również w trakcie rozmowy telefonicznej, kiedy argumentujesz, że do końca spisu masz jeszcze czas) ma obowiązek przygotować specjalną notatkę urzędową. Na jej podstawie będą kierowane do sądu wnioski o ukaranie. Niestety jest już kilka przypadków wszczęcia takiej procedury.

Czy warto ryzykować konieczność wizyt w sądzie, składania zeznań i płacenia wysokiej grzywny? Odpowiedz sobie sam.

Inf. GUS

7 inwestycji gminnych ze wsparciem finansowym Samorządu Województwa Mazowieckiego

1 lipca Burmistrz Miasta Pułtusk Wojciech Gregorczyk wraz ze Skarbnikiem Miasta Pułtusk Teresą Turek podpisali z Marszałkiem Województwa Mazowieckiego Adamem Struzikiem umowy na dofinansowanie pięciu zadań, które będą realizowane w pułtuskich sołectwach w ramach „Mazowieckiego Instrumentu Aktywizacji Sołectw Mazowsze 2021".

W tym roku Samorząd Województwa Mazowieckiego postanowił wspomóc finansowo sołectwa: Chmielewo, Boby, Kokoszka, Płocochowo i Przemiarowo. Sołectwa te otrzymają po 10 000 zł dofinansowania.

W ramach zgłoszonych zadań wykonane zostaną następujące prace:

1. „Ułożenie kostki brukowej w miejscowości Chmielewo",
2. „Zagospodarowanie terenu wiejskiego wraz z elementami małej architektury w Bobach",
3. „Budowa placu zabaw i siłowni plenerowej w miejscowości Kokoszka",
4. „Budowa altany drewnianej na terenie sołectwa Płocochowo",
5. „Utwardzenie terenu kostką brukową w miejscowości Przemiarowo".

Podpisano również umowę o udzielenie dotacji ze środków finansowych budżetu Województwa Mazowieckiego na zadanie z zakresu budowy i modernizacji dróg dojazdowych do gruntów rolnych w wysokości 170 000 zł z przeznaczeniem na realizację zadania pod nazwą „Przebudowa drogi w miejscowości Lipniki Nowe w Gminie Pułtusk" oraz umowę na dotację w ramach zadania „Mazowieckie Strażnice OSP-2021" na remont strażnicy Ochotniczej Straży Pożarnej w Pułtusku na kwotę 25 000 zł.

Wydział Inwestycji, Rolnictwa i Pozyskiwania Środków Pozabudżetowych,
Referat Zarządzania Kryzysowego i Spraw Wojskowych
Urzędu Miejskiego w Pułtusku

Zawiadomienie

o wszczęciu postępowania

Zgodnie z art. 61 § 4 ustawy z dnia 14 czerwca 1960 r. - Kodeks postępowania administracyjnego (Dz. U. z 2021 r. poz. 735)

zawiadamiam

że na wniosek ENERGA OPERATOR S.A, w imieniu której działa pełnomocnik Pani Halina Kotlarek wszczęte zostało postępowanie administracyjne w sprawie ustalenia lokalizacji inwestycji celu publicznego polegającej na budowie stanowiska słupowego niskiego napięcia 0,4kV, budowie sieci kablowej niskiego napięcia 0,4 kV typu YAKXS 4x120 mm2 o łącznej długości trasy 51 m oraz budowie szafki pomiarowej niskiego napięcia 0,4 kV – 1 szt., na terenie działek nr ewid. 1, 26/13, 26/14 w obrębie 24 miasta Pułtusk.

W związku z powyższym informuję, że zgodnie z art. 10 § 1 KPA strony postępowania mogą zapoznać się z aktami sprawy po wcześniejszym uzgodnieniu terminu z właściwym pracownikiem Urzędu (zgodnie z Zarządzeniem Nr 166/2020 Burmistrza Miasta Pułtusk z dnia 22.04.2020 r. z późn. zm. w sprawie ograniczenia dostępu interesantów do pomieszczeń Urzędu Miejskiego w Pułtusku oraz Miejskiego Ośrodka Pomocy Społecznej w Pułtusku) oraz zgłosić do niej ewentualne wnioski, dowody i uwagi.

Zgodnie z art. 78 § 1 KPA, strona ma prawo żądać przeprowadzenia dowodu, który może być uwzględniony, gdy przedmiotem dowodu jest okoliczność mająca znaczenie dla sprawy.

Burmistrz Miasta Pułtusk
Wojciech Gregorczyk

eprasa.pl 1a9831e967

Odszedł radny Gminy Jabłonna

Tomasz Wodzyński

30 czerwca 2021 r. zmarł radny Gminy Jabłonna Tomasz Wodzyński. Miał 66 lat. Pan Tomasz aktywnie uczestniczył w życiu gminy i działał na rzecz jej rozwoju. Cieszył się ogromnym zaufaniem społecznym. Piastował mandat radnego przez cztery kadencje nieprzerwanie od 2006 roku. W obecnej był przewodniczącym Komisji Rewizyjnej, członkiem Komisji Budżetowej oraz Komisji Rozwoju.

W latach 2006-2010 pełnił funkcję przewodniczącego Komisji Rewizyjnej, wiceprzewodniczącego Komisji Bezpieczeństwa, był członkiem Komisji Oświaty, Kultury i Sportu, Komisji Budżetowej oraz Komisji Statutowej. W VI kadencji (2010-2014) został przewodniczącym Komisji Rewizyjnej, członkiem Komisji Bezpieczeństwa, Komisji Oświaty, Kultury i Sportu oraz Komisji Budżetowej. W VII kadencji (2014-2018) był wiceprzewodniczącym Komisji Rewizyjnej i członkiem Komisji Rozwoju.

Rodowity mieszkaniec Jabłonny. Współpracował i przez wiele lat reprezentował Klub Sportowy „Wisła Jabłonna", z którym odnosił wiele sukcesów. Przez lata związany z lokalnym środowiskiem piłkarskim i siatkarskim.

Był człowiekiem wyjątkowo życzliwym, a jednocześnie bardzo skromnym. Z sercem podchodził do swojej pracy, odpowiedzialny i zawsze gotowy, by nieść pomoc potrzebującym. Charakteryzowało go niezwykłe zaangażowanie w życie społeczne całej wspólnoty Gminy Jabłonna.

W związku ze śmiercią radnego Tomasza Wodzyńskiego, Wójt Jarosław Chodorski ogłosił żałobę w dniach 2 - 4 lipca 2021 r. na terenie Gminy Jabłonna.

Uroczystości pogrzebowe Ś.P. Tomasza Wodzyńskiego, radnego Gminy Jabłonna odbyły się w poniedziałek 5 lipca 2021 r. w Kościele p.w. Matki Bożej Królowej Polski w Jabłonnie.

Z wielką przykrością i ogromnym smutkiem przyjęliśmy wiadomość
o śmierci doświadczonego i cenionego samorządowca

śp. Tomasza Wodzyńskiego

Żywo interesował się sprawami lokalnej społeczności,
aktywnie uczestniczył w życiu gminy i działał na rzecz jej rozwoju.
Mandat radnego pełnił nieprzerwanie od 2006 roku.
Cieszył się ogromnym zaufaniem społecznym.

Był człowiekiem wyjątkowo życzliwym, serdecznym, uczciwym,
honorowym, a jednocześnie bardzo skromnym. Z sercem podchodził do swojej pracy,
był odpowiedzialny i zawsze gotowy, by nieść pomoc potrzebującym.
Nigdy nie poddawał się przeciwnościom losu. Szedł przez życie z uśmiechem.
Charakteryzowało Go niezwykłe zaangażowanie
w życie społeczne całej wspólnoty Gminy Jabłonna.

Jesteśmy wdzięczni za to, że nasze drogi się przecięły,
że mogliśmy Go poznać i z Nim pracować.
Na zawsze zostanie w naszej pamięci.

Łączymy się w bólu z Rodziną i Najbliższymi Tomasza
oraz składamy najszczersze wyrazy współczucia.

Wójt Gminy Jabłonna Jarosław Chodorski z Pracownikami,
Radni oraz Sołtysi

RUBRYKA PRZYGOTOWANA PRZEZ URZĄD GMINY JABŁONNA

OGŁOSZENIA

OGŁOSZENIE

o przystąpieniu do sporządzania „Studium uwarunkowań i kierunków zagospodarowania przestrzennego gminy Nieporęt"

Na podstawie art. 11 pkt 1 ustawy z dnia 27 marca 2003 r. *o planowaniu i zagospodarowaniu przestrzennym* (Dz. U. z 2021 r. poz. 741, z późn.zm.) zawiadamiam o podjęciu przez Radę Gminy Nieporęt uchwały Nr XXXV/13/2021 z dnia 18 lutego 2021 r. w sprawie przystąpienia do sporządzania „Studium uwarunkowań i kierunków zagospodarowania przestrzennego gminy Nieporęt".

Zainteresowani mogą składać wnioski dotyczące Studium. Wnioski mogą być wnoszone w formie papierowej do Wójta Gminy Nieporęt, na adres: Urząd Gminy Nieporęt, Pl. Wolności 1, 05-126 Nieporęt, lub w formie elektronicznej, w tym za pomocą środków komunikacji elektronicznej poprzez pocztę elektroniczną na adres: urząd@nieporet.pl, z podaniem imienia i nazwiska albo nazwy oraz adresu zamieszkania albo siedziby, oznaczeniem nieruchomości, której wniosek dotyczy, w terminie 21 dni od dnia ogłoszenia.

Klauzula informacyjna:

W związku z realizacją wymogów art. 13 Rozporządzenia Parlamentu Europejskiego i Rady (UE) 2016/679 z dnia 27 kwietnia 2016 r. w sprawie ochrony osób fizycznych w związku z przetwarzaniem danych osobowych i w sprawie swobodnego przepływu takich danych oraz uchylenia dyrektywy 95/46/WE - ogólne rozporządzenie o ochronie danych (dalej „RODO"), informuję, że:

1. Administratorem Pani/Pana danych osobowych przetwarzanych w Urzędzie Gminy Nieporęt jest Gmina Nieporęt reprezentowana przez Wójta Gminy z siedzibą przy ul. Plac Wolności 1, 05-126 Nieporęt (dalej: Administrator).

2. Pani/Pana dane będą przetwarzane na podstawie obowiązujących przepisów prawa, w celu realizacji czynności związanych ze sporządzeniem „Studium uwarunkowań i kierunków zagospodarowania przestrzennego gminy Nieporęt" na podstawie ustawy z dnia 27 marca 2003 r. o planowaniu i zagospodarowaniu przestrzennym.

3. Pani/Pana dane osobowe będą przetwarzane przez okres niezbędny dla realizacji celu, w jakim zostały pozyskane, a po tym okresie będą przechowywane zgodnie z rzeczowym wykazem akt i przepisami o archiwizacji.

4. We wszystkich sprawach związanych z przetwarzaniem Pani/Pana danych osobowych oraz przysługujących Pani/Panu praw można się skontaktować z Inspektorem Ochrony Danych, za pośrednictwem poczty elektronicznej, wysyłając mail-a na adres: iod@nieporet.pl lub wysyłając korespondencję na adres Urzędu Gminy Nieporęt.

5. Pełny tekst Klauzuli informacyjnej przetwarzania danych osobowych przy sporządzaniu „Studium uwarunkowań i kierunków zagospodarowania przestrzennego gminy Nieporęt", dostępny jest na tablicy informacyjnej Urzędu Gminy Nieporęt z siedzibą przy ul. Plac Wolności 1, 05-126 Nieporęt oraz na stronie internetowej Urzędu Gminy Nieporęt https://www.nieporet.pl/, w zakładce „Ochrona Danych Osobowych".

Wójt Gminy Nieporęt
mgr Sławomir Maciej Mazur

OGŁOSZENIE

o przystąpieniu do sporządzenia prognozy oddziaływania na środowisko do „Studium uwarunkowań i kierunków zagospodarowania przestrzennego gminy Nieporęt"

Na podstawie art. 39 ust. 1, w zw. z art. 54 ust. 2 i 3 ustawy z dnia 3 października 2008 r. o udostępnianiu informacji o środowisku i jego ochronie, udziale społeczeństwa w ochronie środowiska oraz o ocenach oddziaływania na środowisko (Dz. U. z 2021 r. poz. 247, z późn.zm.), zawiadamiam o przystąpieniu, w ramach strategicznej oceny oddziaływania na środowisko, do opracowania prognozy oddziaływania na środowisko do „Studium uwarunkowań i kierunków zagospodarowania przestrzennego gminy Nieporęt", sporządzanego na podstawie uchwały Rady Gminy Nieporęt Nr XXXV/13/2021 z dnia 18 lutego 2021 r.

Informuje się o możliwości zapoznania się z niezbędną dokumentacją sprawy w Urzędzie Gminy Nieporęt. Zainteresowani mogą składać wnioski dotyczące prognozy oddziaływania na środowisko. Wnioski mogą być zgłaszane w formie pisemnej, ustnie do protokołu lub za pomocą środków komunikacji elektronicznej bez konieczności opatrywania ich kwalifikowanym podpisem elektronicznym na adres: urząd@nieporet.pl - w terminie 21 dni od dnia ogłoszenia.

Wniosek powinien zawierać nazwisko, imię, nazwę, adres wnioskodawcy, przedmiot wniosku oraz oznaczenie nieruchomości, której dotyczy. Przedłożone wnioski podlegają rozpatrzeniu przez Wójta Gminy Nieporęt.

Klauzula informacyjna:

W związku z realizacją wymogów art. 13 Rozporządzenia Parlamentu Europejskiego i Rady (UE) 2016/679 z dnia 27 kwietnia 2016 r. w sprawie ochrony osób fizycznych w związku z przetwarzaniem danych osobowych i w sprawie swobodnego przepływu takich danych oraz uchylenia dyrektywy 95/46/WE - ogólne rozporządzenie o ochronie danych (dalej „RODO"), informuję, że:

1. Administratorem Pani/Pana danych osobowych przetwarzanych w Urzędzie Gminy Nieporęt jest Gmina Nieporęt reprezentowana przez Wójta Gminy Nieporęt z siedzibą przy ul. Plac Wolności 1, 05-126 Nieporęt (dalej: Administrator).

2. Pani/Pana dane będą przetwarzane zgodnie z art. 6 ust. 1 lit. c RODO, w celu realizacji czynności związanych ze sporządzeniem prognozy oddziaływania na środowisko do „Studium uwarunkowań i kierunków zagospodarowania przestrzennego Gminy Nieporęt" na podstawie ustawy z dnia 3 października 2008 r. o udostępnianiu informacji o środowisku i jego ochronie, udziale społeczeństwa w ochronie środowiska oraz o ocenach oddziaływania na środowisko.

3. Pani/Pana dane osobowe będą przetwarzane przez okres niezbędny dla realizacji celu, w jakim zostały pozyskane, a po tym okresie będą przechowywane zgodnie z rzeczowym wykazem akt i przepisami o archiwizacji.

4. We wszystkich sprawach związanych z przetwarzaniem Pani/Pana danych osobowych oraz przysługujących Pani/Panu praw można się skontaktować z Inspektorem Ochrony Danych, za pośrednictwem poczty elektronicznej, wysyłając mail-a na adres: iod@nieporet.pl lub wysyłając korespondencję na adres Urzędu Gminy Nieporęt.

5. Pełny tekst Klauzuli informacyjnej przetwarzania danych osobowych przy sporządzaniu prognozy oddziaływania na środowisko do „Studium uwarunkowań i kierunków zagospodarowania przestrzennego Gminy Nieporęt", dostępny jest na tablicy informacyjnej Urzędu Gminy Nieporęt z siedzibą przy ul. Plac Wolności 1, 05-126 Nieporęt oraz na stronie internetowej Urzędu Gminy Nieporęt https://www.nieporet.pl/, w zakładce „Ochrona Danych Osobowych".

Wójt Gminy Nieporęt
mgr Sławomir Maciej Mazur

eprasa.pl 1a9831e967

LEONCIN GOŚCIŁ TEGOROCZNE TARGI TURYSTYCZNE

Niedziela z Misją Kampinos

Już trzeci raz Stowarzyszenie „Między Wisłą a Kampinosem" zorganizowało Targi Turystyczne pod patronatem Misji Kampinos – lokalnej marki, która promuje dziedzictwo kulturowe, historyczne i przyrodnicze z obszaru dziewięciu gmin: Błonia, Czosnowa, Izabelina, Kampinosu, Leoncina, Leszna, Łomianek, Ożarowa Mazowieckiego oraz Starych Babic. Tym razem gospodarzem i współorganizatorem tego wydarzenia była gmina Leoncin

Plac za Urzędem gminy Leoncin zapełnił się różnorodnymi stoiskami, atrakcjami dla dzieci, a w centralnym punkcie stanęła scena. Oczywiście był dmuchaniec, pyszne placki ziemniaczane a na ochłodę lody. Do kupienia były maskotki, wyroby ceramiczne, biżuteria, pachnące mydełka a na poprawę zdrowia miody i soki z czarnego bzu. Targi Turystyczne to nie tylko stoiska z rękodziełem ale również okazja do zaprezentowania swojej firmy oraz pasji. Wykorzystał tę okazję młody pasjonat historii, mieszkaniec Starego Polesia – Tomasz Jarząbek, który już drugi raz planuje zorganizowanie rekonstrukcji bitwy „Bój o Polesie Stare 1939". Zaprezentowała się również leoncińska firma Mecartone z ofertą nadruków na odzieży.

Patronatem honorowym Targi Turystyczne objął Marszałek Adam Struzik.

Przybyłych na targi mieszkańców gminy Leoncin oraz gości ze sceny przywitała dyrektor biura Stowarzyszenia „Między Wisłą a Kampinosem" Sylwia Jabłońska, a na Targach gościli również Magdalena Biernacka - zastępca Dyrektora Departamentu Kultury, Promocji i Turystyki Urzędu Marszałkowskiego Województwa Mazowieckiego, Małgorzata Żebrowska-Piotrak - burmistrz Łomianek, Radosław Rybicki - dyrektor Departamentu Rolnictwa i Rozwoju Obszarów Wiejskich, Wojciech Białas - Wicestarosta Powiatu Warszawskiego Zachodniego, Piotr Rutkowski - Wiceprezes Zarządu Stowarzyszenia „Między Wisłą a Kampinosem", gospodarza terenu reprezentował wójt gminy Leoncin Adam Mirosław Krawczak.

Własnoręcznie wykonana odbitka – pamiątka z Targów

Anna Różańska i jej ceramika

Kamperem po Mazowszu

Targi to również idealne miejsce do prezentacji oferty turystycznej, usług lokalnych, atrakcji w regionie oraz zasobów historycznych i przyrodniczych, które promuje marka „Misja Kampinos". Organizatorów wsparł swoją obecnością zespół promocji „Mazowsze serce Polski", na stoisku którego można było otrzymać najnowsze wydawnictwa promujące wypoczynek na Mazowszu. Sporym zaskoczeniem była obecność specjalnego kampera z załogą projektu Moda na Mazowsze, akcja promuje i szuka miejsc przyjaznych kamperom. Turystyka kamperowa w ostatnim czasie odnosi ogromny sukces, przypisuje się zwiększenie zainteresowania tym tematem pandemii Covid-19 – niestety baza dla miłośników tego wypoczynku jest w Polsce wciąż za mała, dzięki tej akcji powstanie wydawnictwo ułatwiające życie kamperowcom.

Okazja do edukacji

Ciekawą ofertę i atrakcję zapewniła biblioteka z Czosnowa, można było samodzielnie wykonać odbitkę techniką drzeworytu, otrzymać książkę oraz zapoznać się z bogatą ofertą kulturalną tej placówki. Nie lada atrakcją było stoisko z makietą projektu „Kampinoskie Bagna II", Michał Miazga z REC Polska odpowiadał na wszystkie pytania, na żywo można było zobaczyć jaki wpływ będzie miał projekt chroniący kampinoskie bagna na życie okolicznych mieszkańców.

Teresa i Andrzej Lubeccy – czarny bez nie ma dla nich tajemnic

Maryla Bajurska z mężem oraz jej maskotki wykonane na szydełku

Gdzie szukać bazy dla kamperowców – zespół Mody na Mazowsze stara się odpowiedzieć na to pytanie

Nawet pogoda sprzyjała organizatorom, bo dopiero około 15tej deszcz przeszedł nad Leoncinem, choć od rana chmury wisiały nad miejscem wydarzenia. Nie zepsuł jednak atrakcji, która była zapowiedziana na zakończenie wydarzenia. Zespół Progress zagrał dla publiczności, która mimo załamania pogody nie zawiodła. Organizatorzy zapowiedzieli, że w następnym roku IV Targi Turystyczne odbędą się w Czosnowie.

Marzena Dobraczyńska

Michał Miazga przy makiecie projektu Kampinoskie Bagna II

ZAPROSZENIE

eprasa.pl 1a9831e967

BITWA WARSZAWSKA TOUR 2021

Kolarskie święto Mazowsza

W ostatnią sobotę i niedzielę (3 i 4.07) mazowieckie szosy opanowali kolarze biorący udział w zawodach Bitwa Warszawska Tour 1920. Pomysł na zorganizowanie międzynarodowych zawodów narodził się w Nowym Dworze Mazowieckim, dlatego nie mogło zabraknąć naszego miasta na trasie przejazdu zawodników

UCI Granfondo World Series to seria wyścigów pod egidą Międzynarodowej Unii Kolarskiej (UCI), które odbywają się na całym świecie. Mają one na celu promocję rywalizacji wśród mastersów i amatorów. Imprezy te szerzą ideę globalizacji kolarstwa oraz akcji „Rower dla wszystkich", zrzeszając na starcie tysiące osób z całego świata.

Również do tej kategorii zalicza się wyścig Bitwa Warszawska Tour 1920. Oprócz rywalizacji sportowej zawodnicy mieli okazję zapoznać się z różnorodnością i pięknem mazowieckich krajobrazów oraz poznać bogatą historię naszego regionu.

Zawody zostały podzielone na dwa dni. W pierwszym dniu kolarze rywalizowali w jeździe indywidualnej na czas, w drugim odbyły się trzy wyścigi szosowe.

W wyścigu głównym Granfondo na dystansie 131 km triumfowali Polacy. Pierwsze miejsce zajął **Marcin Białobłocki**, drugie **Marcin Karbowy**, a trzecie **Wojciech Sykała**. Kolejny wyścig Mediofondo to dystans 75 km, w którym zwycięzcą został **Gabriel Girau-Tur**, na drugiej pozycji uplasował się **Marcin Łomnicki**, a na trzeciej **Marcin Małas**. Ostatnia rywalizacja w kategorii Adventure na dystansie 47 km należała do **Andrzeja Jabłońskiego**, który wyprzedził **Mirosława Karwowskiego** i **Piotra Modzelewskiego**. W zawodach startowały również panie, jednak zajęły dalsze miejsca w ogólnej klasyfikacji. Dwa dłuższe dystanse były jednocześnie kwalifikacjami przed Mistrzostwami Świata, które odbędą się w Bośni i Hercegowinie.

Gratulujemy pomysłodawcom i organizatorom świetnie przygotowanej imprezy. Słowa uznania dla **Dariusza Banaszka** – dyrektora zawodów, który dzięki swojej pasji i determinacji doprowadził do powstania imprezy kolarskiej, która zapewne na stałe zapisze się w kalendarzu wydarzeń sportowych w naszych okolicach.

Wyścig odbył się przy dobrze zorganizowanym zabezpieczeniu wszelkich służb mundurowych oraz przy wsparciu Marszałka Województwa Mazowieckiego Adama Struzika, miasta stołecznego Warszawa oraz licznych sponsorów.

M.Mianowicz

ZAPROSZENIE

PIŁKA NOŻNA

Żbik Nasielsk w IV lidze

Po 17 latach przerwy Żbik Nasielsk powrócił do IV ligi. Nie udało się to jednak w bezpośrednim awansie, choć nasielska drużyna przez znaczną część roku zajmowała pozycję lidera w tabeli ciechanowsko-ostrołęckiej lidze

Bezpośredni awans wywalczyła Narew Ostrołęka. Obie drużyny miały identyczny poziom. Obie zdobyły po 75 punktów, zwyciężając w 24 spotkaniach, remisując w trzech i przegrywając w trzech. Żbik Nasielsk miał nawet większą liczbę zdobytych bramek, ale i większą liczbę straconych, co przeważyło o awansie Narwi.

Żbik Nasielsk o awans zawalczyć musiał w barażach. Ich rywalem 30 czerwca była drużyna z radomskiej okręgówki LKS Promna. Pierwsze spotkanie rozgrywane na nasielskim stadionie zakończyło się remisem 2:2, choć to w pierwszej połowie drużyna LKS Promna strzeliła pierwszego gola. Żbik Nasielsk odrobił straty i objął prowadzenie w rzutach karnych, które wykonali Mateusz Bramowicz (71`) i Marcin Świderski (78`). Niestety, na minutę przed końcem meczu rywale zdobyli wyrównującego meczu.

W związku z takim wynikiem, musiało odbyć się spotkanie rewanżowe - tym razem w Promnej 3 lipca.

Żbik Nasielsk, mimo niesprzyjającej pogody, nie dał się rywalom na ich boisku. Mimo straconej bramki w 30. sekundzie meczu, zawodnikom Żbika udało się później strzelić 3 gole - dwa Mateuszowi Bramowiczowi (26` i 62`) oraz jeden Markowi Osińskiemu (60`).

Dzień wcześniej na funkcję prezesa Żbika Nasielsk jego członkowie ponownie wybrali Marka Prusinowskiego.

Michał Brodowski

Fot. Krystian Jobski

OGŁOSZENIE

eprasa.pl 1a9831e967