ISSN 1232-1931

TYGODNIK

GAZETA MYSZKOWSKA KURIER ZAWIERCIAŃSKI

.PL

Nr 24 (1609) rok XXXI 12.06.2026- 18.06.2026 cena 4,99zł Tygodnik regionalny

RATHDOWNEY DOKOŃCZY BADANIE ZŁOŻA. WIERCENIA MOGĄ RUSZYĆ JUŻ WKRÓTCE

Po prawie pół roku zwłoki, której powodem był błąd formalny po stronie Ministerstwa Klimatu i Środowiska firma Rathdowney Polska sp. z .o.o. dostała przedłużenie na 3 lata koncesję „Zawiercie 3" na badania złóż cynku i ołowiu w rejonie Marciszów, Rodaki, Rokitno Szlacheckie. Prawie całość terenu objętego koncesją to gmina Łazy, fragment Zawiercia i małe kawałki w gminach Ogrodzieniec i Poręba. Jak się dowiadujemy nieoficjalnie już wkrótce mogą ruszyć przerwane badania, w tym nawet kilkanaście nowych odwiertów badawczych.

dok. na str. 3

eprasa.pl 1b4c776a96

Sąd otworzył postępowanie sanacyjne

Odlewni CEMA-MYSTAL

20 kwietnia 2026 r. Sąd Rejonowy w Częstochowie otworzył postępowanie sanacyjne Odlewni „CEMA-MYSTAL" sp. z o.o. z siedzibą w Myszkowie. Cema-Mystal to firma która powstała na bazie dawnych zakładów Mysta, zajmuje się produkcją odlewów z żeliwa. W ostatnich latach firma z kapitałem ukraińskim popadła w kłopoty finansowe. Otwarcie postępowania sanacyjnego daje szansę firmie na wyjście z kłopotów.

Adrian Dzwonek z JGA został przez sąd wyznaczony na zarządcę masy sanacyjnej Odlewni Cema-Mystal sp. z o.o.

Branże stalowa i odlewnicza od lat zmagają się z narastającą presją w związku z napływem taniej stali i odlewów sprowadzanych z zagranicy, co poważnie nadwyręża kondycję finansową polskich producentów. Przypadki takie jak **„CEMA-MYSTAL"** są tego bezpośrednią konsekwencją i sygnałem, że problem wymaga wypracowania skutecznych rozwiązań.

Otwarte postępowanie daje spółce szansę na oddłużenie i kontynuację działalności – mamy nadzieję, że podobnie jak w przypadku Huty Częstochowa, restrukturyzacja zakończy się sukcesem i pozwoli zachować zakład oraz miejsca pracy.

Radca prawny **Iga Dubaniowska** z zespołu restrukturyzacji JGA reprezentowała dłużnika przy wniosku o otwarcie postępowania sanacyjnego.

Zarządcą masy sanacyjnej – z poparciem największych wierzycieli, w tym banków i ZUS – został **Adrian Dzwonek**, Partner w JGA, radca prawny i kwalifikowany doradca restrukturyzacyjny.

To kolejna wymagająca restrukturyzacja z udziałem JGA. Niedawno zakończyliśmy z sukcesem postępowanie upadłościowe Huty Częstochowa, która zmagała się z zadłużeniem przekraczającym 700 mln zł, brakiem płynności i ryzykiem trwałej utraty potencjału produkcyjnego. W toku postępowania doszło do przejęcia zakładu przez Skarb Państwa za ponad 250 mln zł – w nadzwyczajnym trybie, z wykorzystaniem ustawowego prawa wykupu przez Ministra Obrony Narodowej, po raz pierwszy w historii polskiego prawa upadłościowego. Zarządzająca Hutą Liberty Częstochowa Sp. z o.o. stała się również pierwszą spółką w upadłości wpisaną na listę podmiotów o strategicznym znaczeniu dla bezpieczeństwa państwa. (JotM)

Wojewoda i burmistrz Anna Pilarczyk budują drogi

W imieniu rządu Premiera Donalda Tuska umowę podpisał Wojewoda Śląski Marek Wójcik. W imieniu Gminy Ogrodzieniec burmistrz Anna Pilarczyk. Z Rządowego Funduszu Rozwoju Dróg 2026 Gmina Ogrodzieniec zmodernizuje ulice Królowej Jadwigi, Mieszka I, Ignacego Krasickiego i Marii Konopnickiej.

Razem to 1,254 kilometra ulic w centrum Ogrodzieńca. Ulice mają być kompleksowo zmodernizowane. Powstanie odwodnienie, jezdnia i chodniki. Całkowita wartość inwestycji wynosi 6167000,00 zł, a przyznane dofinansowanie to 1 833 500,00 zł czyli około 30% kosztów.

Gmina liczy, co też potwierdził Wojewoda Śląski M. Wójcik, że zanim dojdzie do realizacji inwestycji, jest szansa na zwiększenie udziału środków rządowych o 50%, do ok. 3 mln zł.

Umowę wojewoda i burmistrz podpisali 2 czerwca, ale realizacja budowy zacznie się w 2027 roku. Każda z ulic objętych umową łączy się albo z drogą wojewódzką, albo powiatową.

Po podpisaniu umowy goście oraz radni odwiedzili jeszcze Zamek Ogrodzieniec, gdzie mogli zobaczyć ostatnie zmiany na zamku. Przebudowana jest sala gdzie odbywają się przyjęcia. Wnętrze dostało ogrzewanie i nowoczesną łazienkę. Niedługo może zacząć się kolejna inwestycja na Ogrodzienieckim Zamku, czyli budowa tarasu widokowego w pomieszczeniach zamkowej kuchni. (JotM)

TYGODNIK REGIONALNY: GAZETA MYSZKOWSKA ukazuje się od 1993r. KURIER ZAWIERCIAŃSKI ukazuje się od 2009 roku

Wydawca: „MyszPress" s.c. Redaktor Naczelny: Jarosław Mazanek jaroslaw.mazanek@myszpress.pl tel. 602 514 030
Dziennikarze i feletoniści: Tomasz Urbański (sport), Antoni Starowicz (ekspert podatkowy), Zdzisława Moskwińska (New York), Damian Liszczyk, Czesław Orliński, Michalina Skwara, Sebastian Rusik, Waldemar Stelmach.

TYGODNIK GAZETA MYSZKOWSKA KURIER ZAWIERCIAŃSKI .PL

REDAKCJA I BIURO OGŁOSZEŃ: 42-300 Myszków ul. Sikorskiego 53/3 redakcja@myszpress.pl tel. +48 536 334 438
Godziny pracy: Pn-Wt 9^{00}-15^{00} SRODA 9^{00}-16^{00} CZWARTEK 9^{00}-12^{00} PIĄTEK nieczynne
Reklama: Sylwia Mazanek sylwia.mazanek@myszpress.pl tel. 602398386 Nr konta do wpłat: MyszPress s.c. 88 1050 1168 1000 0022 0158 3701
Druk: POLSKA PRESS Sp. z o.o. Oddział Poligrafia Drukarnia Sosnowiec Materiałów niezamówionych redakcja nie zwraca. Zaznaczamy sobie prawo skracania listów i tekstów nadesłanych. Za treść ogłoszeń i reklam redakcja nie odpowiada.
NASZE PORTALE INFORMACYJNE: www.gazetamyszkowska.pl www.kurierzawiercianski.pl

eprasa.pl 1b4c776a96

RATHDOWNEY DOKOŃCZY BADANIE ZŁOŻA. WIERCENIA MOGĄ RUSZYĆ JUŻ WKRÓTCE

dok. ze str. 1

Koncesję dla Rathdowney Polska sp. z o.o. 29 maja 2026 podpisała osobiście Ministra Klimatu i Środowiska Paulina Hennig- Kloska. Pół roku temu koncesję podpisał jeden z dyrektorów departamentu w MKiŚ, jak się chwilę później okazało, osoba bez stosownego upoważnienia do takich decyzji, i ministerstwo unieważniło własną decyzję. Zamieszanie trwało kilka miesięcy, co na chwilę dało wiatr w żagle przeciwnikom wydania tej decyzji. 21 kwietnia włodarze czterech gmin (Zawiercie, Poręba, Łazy, Ogrodzieniec) wspólnie ze Stowarzyszeniem Nie dla kopalni zorganizowali nawet protest przed MOK Zawiercie. Przyszła garstka ludzi a nawet na oficjalnym profilu FB „Miasto Zawiercie" gdzie nawoływano do protestu, nie brakowało głosów, że kopalnia to szansa dla Zawiercia. Zebrani nawoływali, aby Ministerstwo Klimatu i Środowiska nie przedłużało koncesji dla Rathdowney. Nie udało się, koncesja jest.

Toczy się jeszcze druga procedura, o uznanie złóż cynku i ołowiu w rejonie Łaz za złoża strategiczne. MKiŚ kilka miesięcy temu ogłosiło, że zamierza taką decyzję wydać, opublikowało jej projekt. Przeciwko temu też zebrani w Zawierciu protestowali, a ministerstwo kolejny raz odłożyło wydanie decyzji. Miała być wydana do końca maja, teraz mówi się o końcu czerwca. Objęte procedurą uznania złóż za strategiczne jest łącznie kilkadziesiąt miejsc w Polsce, gdzie są potwierdzone złoża metali ziem rzadkich, czy innych surowców strategicznych, niezbędnych w elektronice, przemyśle bateryjnym czy obronnym. Procedurą objęcia złóż ochroną poprzez uznanie ich za zasoby strategiczne, są właśnie złoża cynku i ołowiu objęte wydaną koncesją „Zawiercie 3". W naszej okolicy, tą samą procedurą uznania ich za strategiczne, są złoża rud wolframowo- molibdenowych w Myszkowie, Koziegłowach i Kotowicach.

https://www.kurierzawiercianski.pl/artykul/9813,blado-i-slabo-garstka-ludzi-na-protescie-przeciwko-kopalni

Szczególnie ostre ataki na Rathdowney Polska i protesty ze strony Stowarzyszenia nie dla kopalni zaczęły się w 2020 roku, gdy firma ogłosiła, że złoże jest na tyle obiecujące, że po zakończeniu badań, złożeniu dokumentacji złoża na poziomie C1 (obecnie jest C2) firma będzie chciała rozpocząć starania o koncesję wydobywczą. W 2020 roku ówczesny Minister Klimatu i Środowiska Michał pomimo protestów Stowarzyszenia Nie dla kopalni wydał koncesję (przedłużenie jej obowiązywania), choć jego poprzednik z tego samego rządu Zjednoczonej Prawicy (Michał Woździsiaj z zarzutami karnymi za afery związane z Funduszem Sprawiedliwości), odmówił wydania koncesji. Mniej więcej od tamtego czasu, pomimo przedłużenia koncesji dla Rathdowney, prace badawcze były w dużej części sparaliżowane, przez kwestionowanie legalności koncesji przed sądami administracyjnymi.

Obecnie sytuacja wydaje się być inna. Choć jest oczywiste, że Stowarzyszenie Nie dla kopalni, zaskarży wydaną koncesję do Wojewódzkiego Sądu Administracyjnego, a później pewnie też do NSA, to ze strony Rathdowney Polska spodziewać się jednak możemy przyśpieszenia prac:

''*…Uzyskaliśmy przedłużenie koncesji na poszukiwanie i rozpoznawanie złóż, co pozwala nam kontynuować prace geologiczne oraz dalszą ocenę potencjału zasobowego obszaru. Na zakończenie całej procedury musieliśmy poczekać nieco dłużej ze względu na konieczność ponownego przeprowadzenia części formalności związanych z błędem formalnym wcześniejszej decyzji. Straciliśmy trochę czasu, ale dziś już możemy przystąpić do realizacji kolejnych etapów projektu zgodnie z zaktualizowanym harmonogramem. W najbliższym czasie skupimy się na dalszych badaniach, analizie danych oraz przygotowaniu dokumentacji niezbędnej do podejmowania przyszłych decyzji inwestycyjnych. Wszystkie działania prowadzimy i będziemy prowadzić zgodnie z obowiązującymi przepisami, z poszanowaniem środowiska i w dialogu z lokalnymi społecznościami''* -mówi **Bartosz Władimirow** Kierownik Biura ds. Relacji Społecznych Rathdowney Polska sp. z o.o.

Podpis Ministry. Czy gminy będą go kwestionować?

Rathdowney Polska jak się dowiadujemy chce możliwe szybko wznowić prace badawcze i przede wszystkim dokończyć wiercenia. Do wykonania może być nawet kilkanaście odwiertów badawczych, dla pełnego rozpoznania złoża. W czasie 3 lat firma powinna też dokończyć część środowiskową dokumentacji geologicznej. Powinna ona zawierać przede wszystkim opis elementów środowiska otaczających złoże oraz ocenę uwarunkowań mogących mieć znaczenie dla przyszłego zagospodarowania złoża: opis terenu, szaty roślinnej, formy ochrony przyrody, opis zasobów wód powierzchniowych i podziemnych, obszary zabudowane, infrastruktura oraz opis wykorzystania gleb (rolnictwo). Ustawowe wymogi to obejmują obowiązek **identyfikację potencjalnych konfliktów środowiskowych i przestrzennych**, takich jak: kolizje z obszarami chronionymi, wpływ na zasoby wodne, ograniczenia wynikające z planów zagospodarowania przestrzennego.

Ostatni obowiązek to wykonanie wstępnej ocenę możliwości eksploatacji złoża z punktu widzenia środowiskowego, wskazującą najważniejsze uwarunkowania i ograniczenia dla przyszłego wydobycia.

Dla kategorii C_2 (stan obecny) rozpoznanie złoża ma charakter wstępny: poznane powinny być główne cechy budowy złoża i warunki geologiczno-górnicze eksploatacji. Szczegółowe analizy oddziaływania na środowisko wykonuje się dopiero na etapie uzyskiwania decyzji środowiskowej dla planowanego przedsięwzięcia wydobywczego.

Uzyskanie kategoria C1 dla złoża oznacza, że jego szczegółowe rozpoznanie:

- zagęszczono sieć wierceń lub wyrobisk,
- określono przebieg granic złoża z dużą wiarygodnością,
- dobrze poznano zmienność jakości kopaliny,
- rozpoznano warunki hydrogeologiczne i geologiczno-inżynierskie,
- możliwe jest sporządzenie projektu zagospodarowania złoża i przygotowanie dokumentacji dla przyszłej eksploatacji.

Wydaną kilka dni temu koncesję dla Rathdowney Polska podpisała sama Ministra Klimatu i Środowiska Paulina Hennig-Kloska. Ma to znaczenie formalne, ale też symboliczne. Formalne, po nikt nie będzie w stanie kwestionować prawa ministry do wydania decyzji. A symboliczne, bo przeciwko wydaniu koncesji protestowali też Prezydentka Zawiercia i Burmistrz Poręby. Oboje zdeklarowani zwolennicy rządu Premiera Donalda Tuska, w którym Paulina Hennig-Kloska jest koalicyjnym ministrem (Polska 2050). Partia pani minister kładzie spory nacisk na kwestie ochrony środowiska, więc to dobrze, że właśnie ministra z tego środowiska, wydaje koncesję, która daje szansę na dokończenie (wreszcie) badań, które firma Rathdowney rozpoczęła w 2010 roku. Jeżeli tym razem w czasie obowiązującej trzyletniej koncesji Rathdowney dokończy badania, złoży raport końcowy, poznamy ostateczną opinię, czy złoże jest opłacalne, a wydobycie możliwe również pod względem norm ochrony środowiska.

Nawet to w niczym nie przesądza powstania kopalni, co jest procesem kolejnym, dużo bardziej skomplikowanym, wymagającym (zgodnie z dzisiejszym stanem prawnym) sporządzenia szeregu raportów, w tym o oddziaływaniu na środowisko. W Polsce toczy się też dyskusja wśród naukowców, prawników i geologów i górników nad naprawieniem tych procedur, gdyż, obecnie w Polsce są to procesy bardzo zbiurokratyzowane. Od decyzji o zamiarze budowy nowej kopalni do początku jej budowy w Szwecji, gdzie jest duże zaufanie obywateli do procedur i bardzo wysokie normy ochrony środowiska ten proces trwa 3-4 lata. U nas… kilkanaście lat. To jeden z powodów, dla których w całej Skandynawii szybko rozwijają się nowe projekty górnicze.

W Polsce największe szanse ma nowy projekt wydobycia miedzi, tzw. „Nowa Sól" gdzie rozpoznanie złoża do poziomu C1 zakończyło się w 2025 roku. Projekt **„Nowa Sól"** to jeden z największych obecnie rozwijanych projektów wydobycia rud miedzi i srebra w Europie. Jest realizowany w województwie lubuskim i po kilkunastu latach prac poszukiwawczych wszedł właśnie w etap przygotowań do uzyskania koncesji wydobywczej. Inwestorem jest Lumina Metals, firma kanadyjska, która w Polsce działa poprzez spółkę Zielona Góra Copper sp. z o.o. Badania wg deklaracji firmy kosztowały około 500 mln zł.

Jarosław Mazanek

eprasa.pl 1b4c776a96

Sprzedawała auto- została oszukana

Zawierciańscy policjanci walczący na co dzień z przestępczością ekonomiczną, prowadzą czynności w sprawie oszustwa, którego ofiarą padła 35-latka. Kobieta na jednym z portali wystawiła do sprzedaży samochód. Następnie otrzymała wiadomość dotyczącą potwierdzenia jej tożsamości. Postępowała zgodnie z zawartymi w niej instrukcjami. Otrzymała też telefon od rzekomego pracownika banku, który również instruował mieszkankę gminy Łazy. Finalnie kobieta zorientowała się, że została oszukana. Straciła prawie 5 tysięcy złotych.

Mieszkanka gminy Łazy chciała sprzedać samochód. Skorzystała więc z aplikacji jednego z portali oferujących sprzedaż i kupno pojazdów i zamieściła na nim ogłoszenie dotyczące Chryslera.

35-latka otrzymała wiadomość, że wymagana jest weryfikacja jej tożsamości. Kobieta postępowała zgodnie z zawartą w niej instrukcją. Została przekierowana na stronę logowania do swojego banku. Próba logowania była jednak nieskuteczna, dlatego po chwili otrzymała informację, że ktoś skontaktuje się z nią telefonicznie.

Zadzwonił telefon, a na ekranie telefonu pojawił się numer zastrzeżony. 35-latka usłyszała w słuchawce męski głos, który zapewniał, że jest pracownikiem banku i że portal sprzedażowy zażądał od banku potwierdzenia tożsamości.

Rozmówca zapewniał, że weryfikacja musi być przeprowadzona przez aplikację banku, co według niego było związane z nowym rozporządzeniem. Mężczyzna poprosił, aby sprzedająca zalogowała się do bankowości elektronicznej, a następnie wygenerowała i podała kod płatności mobilnej. Tłumaczył, że nie jest to związane z wypłatą środków, a z potwierdzeniem tożsamości. Zapewniał, że pieniądze zostaną zwrócone. Kobieta wykonała jego polecenia i potwierdziła w aplikacji transakcję. Natychmiast zauważyła, że z jej konta zniknęło prawie 5 tysięcy złotych. Wtedy też rozmówca się rozłączył, a ona zrozumiała, że została oszukana.

Obecnie zawierciańscy policjanci walczący z przestępczością ekonomiczną prowadzą czynności w tej sprawie. (red) KPP Zawiercie

Rośnie zapadalność na czerniaka. Profilaktyka może uratować życie

• To jeden z najbardziej złośliwych nowotworów skóry, który w Polsce co roku odbiera życie blisko 1400 osobom.

• W województwie śląskim w ubiegłym roku diagnozę czerniaka usłyszało 5,7 tys. osób.

• W 2025 r. Śląski Oddział Wojewódzki NFZ przeznaczył prawie 74,5 mln zł na program lekowy dla chorych z tym rodzajem nowotworu.

Czerniak to nowotwór złośliwy skóry, który szybko się rozwija i tworzy przerzuty. Wywodzi się z melanocytów – komórek wytwarzających barwnik zwany melaniną. Melanina sprawia, że skóra ciemnieje w kontakcie z promieniowaniem ultrafioletowym, czyli np. w kontakcie z promieniowaniem słonecznym, czy promieniowaniem stosowanym w solarium.

Choć najczęściej rozwija się na skórze, może pojawić się także w obrębie błon śluzowych jamy ustnej, nosa, a nawet na gałce ocznej.

Najważniejsza jest profilaktyka-Samokontrola skóry to proste i bardzo skuteczne narzędzie. Raz w miesiącu dokładnie obejrzyj swoje znamiona i pieprzyki. Sprawdź ich symetrię, brzegi, kolor i wielkość. Dzięki temu szybciej zauważysz niepokojące zmiany.

Równie ważne są codzienne nawyki – unikaj opalania w godzinach od 11.00 do 16.00, noś nakrycie głowy i okulary z filtrem UV, używaj kremów z filtrem (latem min. SPF 30), umów się do dermatologa na kontrolę znamion.

Badanie znamion jest szybkie i bezbolesne. Lekarz bada zmiany z pomocą dermatoskopu, czyli specjalnej lupy, która daje 10-20-krotne powiększenie i odpowiednie oświetlenie, co znacznie ułatwia dokładną ocenę morfologii znamienia.

- W województwie śląskim w ubiegłym roku wykonano ponad 213 tys. dermatoskopii. To prawie 15 tys. więcej wykonanych badań w porównaniu do 2024r. – mówi **Alicja Potrawa**, rzeczniczka prasowa Śląskiego OW NFZ – *świadomość pacjentów rośnie i to jest dobra wiadomość. Regularne badanie znamion pozwala na wykrycie ewentualnych zmian na wczesnym etapie i zwiększa szanse na całkowite wyleczenie.*

Najbardziej innowacyjny w polskiej onkologii program lekowy W terapii czerniaka są stosowane mi-.in programy lekowe. Program B.59 „Leczenie czerniaka skóry lub błon śluzowych" jest jednym z najbardziej innowacyjnych programów lekowych w polskiej onkologii. Ma on zastosowanie w leczeniu chorych po całkowitej resekcji oraz z nieoperacyjnym, zaawansowanym w III stopniu lub przerzutowym IV stopniu czerniakiem. Pozwala nie tylko na zastosowanie nowoczesnej farmakoterapii, ale także na skuteczne zarządzanie terapią.

W 2025r. Śląski OW NFZ przeznaczył na sfinansowanie tego programu prawie 74,5 mln zł. (red)

Sprawca kradzieży sklepowych zatrzymany. Powróci do swojego kraju

Doszło do zatrzymania sprawcy wielu kradzieży sklepowych, dokonanych na terenie Zawiercia. Sprawa nie był prosta, ponieważ obywatel Gruzji, w trakcie pobytu na terytorium Polski, posługiwał się trzema tożsamościami. Policjanci w jego samochodzie oraz miejscu zamieszkania znaleźli część skradzionych towarów. 39-latek usłyszał zarzuty, do których się przyznał. Dobrowolnie poddał się karze. Policjanci wnioskowali o wydalenie mężczyzny z kraju.

Od początku roku na terenie kilku zawierciańskich sklepów doszło do kradzieży. Sprawcą był ten sam mężczyzna.

Policjanci z zawierciańskiego wydziału kryminalnego prowadzili czynności w tej sprawie. Nie była ona prosta ponieważ mężczyzna, pochodzący z Gruzji, w okresach, kiedy przebywał na terenie Polski posługiwał się trzema tożsamościami.

W trakci e przeszukania jego pojazdu oraz mieszkania znaleziono część skradzionych towarów. Łączną kwotę skradzionych w różnych sklepach produktów drogeryjnych i spożywczych oszacowano na prawie 5,5 tysiąca złotych. 39-latek usłyszał zarzuty, do których się przyznał. Dobrowolnie poddał się karze w postaci grzywny, naprawienia szkody oraz pokrycia kosztów postępowania.

Jak się okazało mężczyzna był poszukiwany listem gończym przez Sąd Rejonowy w Zduńskiej Woli. Miał do

odbycia zastępczą karę pozbawienia wolności w wymiarze 5 dni z możliwością uiszczenia grzywny, którą wpłacił.

Z uwagi na zachodzące przesłanki, wynikające z Ustawy z dnia 12 grudnia 2013 roku o cudzoziemcach zawierciańscy policjanci wnioskowali do Straży Granicznej o wydanie decyzji o zobowiązaniu cudzoziemca do powrotu. Mężczyzna został przekazazany Straży Granicznej. (red) KPP Zawiercie

Żarki mają Kartę Mieszkańca

Aplikacja, którą można zainstalować w telefonie nosi nazwę „Moje Żarki". W niej znajdziecie najważniejsze informacje z terenu gminy, również o bieżące wydarzenia. Aplikacja zawiera różne moduły tematyczne m.in. z obszaru kultury i sportu, o gospodarowaniu odpadami i związane z działalnością placówek oświatowych, a także sekcję sołectwa dla mieszkańców poszczególnych miejscowości. I właśnie w tej aplikacji działa Karta Mieszkańca.

Dla tych, którzy wolą tradycyjny sposób korzystania z rabatów wydawana jest plastikowa Karta Mieszkańca. Działa też specjalna strona internetowa pod adresem www.zarki.emkarta.pl, gdzie znajdziecie wszystkie informacje, podobnie jak w aplikacji telefonicznej.

Jakie korzyści dla posiadaczy Karty Mieszkańca?

Jeśli mieszkasz w gminie Żarki, rozliczasz podatki, to dzięki temu możesz zyskać rabaty do atrakcji turystycznych, do restauracji, a nawet na usługi poligraficzne, kosmetyczne, fizjoterapeutyczne, groomerskie i wiele innych. Na liście znajduje się ponad 50 partnerów, a lista stale się powiększa.

Nie trzeba prowadzić działalności na terenie gminy Żarki, aby dołączyć do partnerów programu. W sekcji „Partnerzy" wystarczy kliknąć na dole strony „Zostań naszym partnerem" i wpisać potrzebne informacje. Wygodniej to zrobić na stronie internetowej, bo jest mniejsze prawdopodobieństwo pomyłki.

Co zyskują partnerzy?

Darmową reklamę swoich usług na stronie internetowej oraz w aplikacji Moje Żarki. Często wielu mieszkańców pyta na lokalnych grupach o różne rodzaje działalności. Dzięki aplikacji wszystko jest w jednym miejscu. Jednym kliknięciem w sekcję „Partnerzy" możemy sprawdzić, jakie firmy działają w okolicy, a dodatkowo zyskać atrakcyjne zniżki.

Celem projektu jest stworzenie przejrzystej, funkcjonalnej i stale rozwijanej platformy, która odpowiada na potrzeby mieszkańców Żarek. Moje Żarki to wygoda, oszczędność czasu oraz dostęp do lokalnych korzyści – wszystko w jednym miejscu, w Twoim telefonie. (pk)

FIZJOTERAPIA

PRZYSTĘPNE CENY!

Pełny zakres usług
- fizykoterapia (ćwiczenia z fizjoterapeutą z tytułami magistra)
- krioterapia
- pole magnetyczne (magnetoterapia)
- ultradźwięki
- fonoforeza
- diatermia krótkofalowa

Przychodnia Lekarska J. Kleszczewski
Zawiercie ul. Parkowa 12 tel. do rejestracji 32 67 71 496

eprasa.pl 1b4c776a96

Uhonorowano małżeńskich jubilatów

(Myszków) 2 czerwca 2026r. w Sali Ślubów Urzędu Miasta Myszkowa odbyła się uroczystość wręczenia Medali za Długoletnie Pożycie Małżeńskie. Odznaczenia, przyznane przez Prezydenta Rzeczypospolitej Polskiej, wraz z legitymacjami potwierdzającymi ich nadanie, Jubilatom wręczył burmistrz Myszkowa Włodzimierz Żak.

– Dzisiejsza uroczystość należy do tych szczególnych wydarzeń, które mają wyjątkowe znaczenie dla naszej lokalnej społeczności. To odznaczenie jest symbolem wielu lat wspólnego życia i wzajemnego wsparcia. Jesteście wzorem dla młodszych mieszkańców Myszkowa. Życzę Państwu zdrowia oraz wielu kolejnych szczęśliwych lat – mówił burmistrz **Włodzimierz Żak.**

Dostojni Jubilaci odebrali również kwiaty i upominki przygotowane przez władze miasta. Słowa uznania i gratulacje przekazała także kierownik Urzędu Stanu Cywilnego Jolanta Antosik. Zwieńczeniem uroczystości były pamiątkowe zdjęcia wykonane wspólnie z Jubilatami.

Jubilaci biorący udział w uroczystości:

Państwo Elżbieta i Ryszard Morawiec
Państwo Halina i Adam Raczyńscy
Państwo Teresa i Jerzy Korzec
Państwo Grażyna i Bolesław Bialik
Państwo Ewa i Kazimierz Gancarz
Państwo Rozalia i Henryk Gryl
Państwo Halina i Janusz Polak
Państwo Teresa i Stefan Borek
Państwo Irena i Józef Kaczmarczyk
Państwo Halina i Andrzej Różycki
Pan Marian Musiał (wdowiec po zmarłej Zofii)

Z przyczyn zdrowotnych na uroczystoście nie było państwa:

Kazimiera i Tadeusz Wolnik
Marianna i Andrzej Kidawa
Elżbieta i Andrzej Będkowscy
Halina i Andrzej Kowalczyk,
którzy odznaczenia odebrali w innym terminie. (red) zd. UM Myszków

Potrącenie pieszego

(Zawiercie) Zawierciańscy policjanci wyjaśniają okoliczności zdarzenia drogowego, do którego doszło w poniedziałek na ulicy Paderewskiego w Zawierciu. Kierujący Hondą potrącił pieszego, który przechodził przez jezdnię w miejscu niedozwolonym. Mężczyzna w ciężkim stanie trafił do szpitala.

W poniedziałek 1.06.26r. o 21:30 zawierciańscy policjanci zostali skierowani w rejon ulicy Paderewskiego w Zawierciu, gdzie doszło do potrącenia pieszego. Do zdarzenia doszło za przejazdem kolejowym.

Jak ustalili policjanci kierujący Hondą jechał w stronę Fugasówki, natomiast pieszy wszedł na jezdnię z prawej strony drogi. 51-latek przechodził przez drogę w miejscu niedozwolonym. Kilka metrów dalej znajduje się oznakowane przejście dla pieszych z sygnalizacją świetlną. Mężczyzna w stanie ciężkim trafił do szpitala. 52-letni kierowca był trzeźwy. (red) KPP Zawiercie

eprasa.pl 1b4c776a96

Szlak Zabytków Techniki prezentuje

Zaprasza Marszałek Województwa Śląskiego
Wojciech Saługa

INDUSTRIADA

Twarze przemysłu

13 czerwca 2026

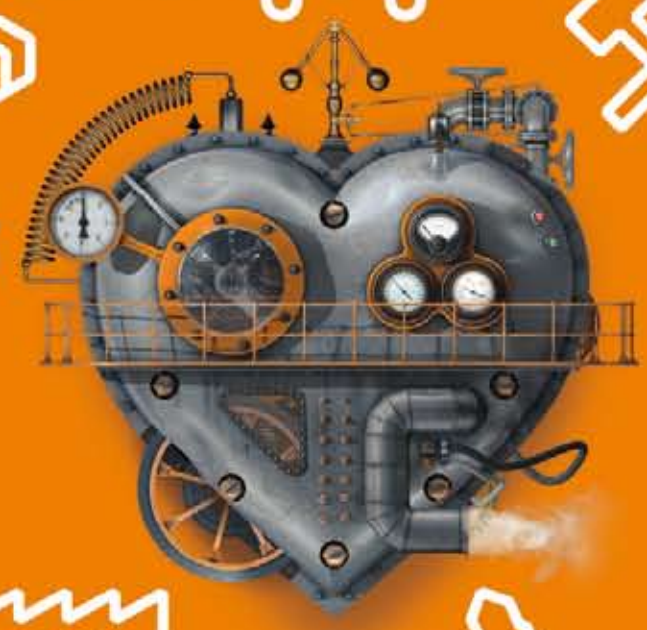

PROGRAM

9.45 - parking przy Galerii Stara Łaźnia

Otwarcie INDUSTRIADY – ŚNIADANIE NA TRAWIE - rozdanie programów, zapisy, informacje

10.15 – 14.45 - 3 spacery: 1. - 10.15 / 2. - 12.00 / 3. - 14.00

Oprowadzanie po osiedlu z Izabelą Gumulą - „Twarze zawierciańskiego przemysłu na przełomie XIX w."

10.20 – 17.00 - 4 warsztaty 10.20 / 12.00 / 13.40 / 15.20 / OBOWIĄZUJĄ ZAPISY pod nr 501 314 709

Warszaty artystyczne "Maski – twarze przemysłu" z FUNDACJĄ FABRYKA KULTURALNA

11.00 – 11.30 - Fontanna Miejska → przemarsz do Galerii Stara Łaźnia

Happening "Festiwal Masek im. Leszka Dutki – twarze zawierciańskiego przemysłu"

11.30 – 12.30 - warsztaty plakatowe w Parku Kościuszki przed Galerią Stara Łaźnia

"Festiwal masek im. Leszka Dutki – twarze zawierciańskiego przemysłu"

13.00 – 14.00 - pokaz grawerowania szkła / wejścia 13.00 / 13.15 / 13.30 / 13.45

MĘSKA TWARZ PRZEMYSŁU - Bronisław Grenda - Jak graweruje się szkło?

14.10 – 14.30 - OBOWIĄZUJĄ ZAPISY pod nr 501 314 709 z FUNDACJĄ FABRYKA KULTURALNA

Leszek Dutka - artysta wszechstronny - wykład z dr. Pauliną Zarębską-Denysiuk

14.45 – 16.00 - OBOWIĄZUJĄ ZAPISY pod nr 501 314 709

KOBIECA TWARZ PRZEMYSŁU - Maria Słaboń – Szkło Kobiet - finisaż

16.30 – 17.30 - OBOWIĄZUJĄ ZAPISY pod nr 501 314 709 z FUNDACJĄ FABRYKA KULTURALNA

"Gdy milkną maszyny – zdjąć maskę, usłyszeć siebie" - Kąpiel dźwiękowa z Aleksandrem Czekańskim

Relaksacyjny koncert z wykorzystaniem handpanu, kamertonów i mis kryształowych

17.45 - 18.30 - Park Kościuszki przed Galerią Stara Łaźnia z FUNDACJĄ FABRYKA KULTURALNA

Wieczorna sesja jogi i relaksu z muzyką na żywo z Anetą Nowacką

Oficjalni Organizatorzy Publicznego Transportu Zbiorowego

Śląskie. | Instytut im. Mieczysława Karłowicza | 15 lat Kolei Śląskich | Transport GZM | Górnośląsko-Zagłębiowska Metropolia | zawiercie | Patronat Honorowy Prezydent Miasta Zawiercie Anny Nemś | industriada.pl

eprasa.pl 1b4c776a96

W Zawierciu- Suliny ujawniono relikty architektury militarnej z okresu I Wojny Światowej

W Zawierciu przy ulicy Suliny w „ Dworskim Lesie" przy turystycznym szlaku ujawniono linię okopów z okresu I Wojny Światowej z 1914 roku.

W kwietniu 2026 roku prezes Klubu Miłośników Ziemi Zawierciańskiej Maciej Świderski oraz inspektor ds. Miejsc Pamięci Michał Oleś ze Starostwa Powiatowego w Zawierciu ujawnili linię okopów w dostatecznym obrysie oraz stanowisko dowodzenia na skałce z 1914 roku. Ujawnione ślady historii zawarte w rzeźbie terenu zostały oznaczone tabliczkami z nazewnictwem reliktów. Nadmienić należy, że w dzielnicy Suliny są również relikty z okresu II Wojny Światowej w postaci schronu Kochbunker.

Kochbunker- niemiecki schron obserwacyjny (od nazwiska gauleitera Prus Wschodnich – Ericha Kocha), były to schrony jednoosobowe, obserwacyjne, dostosowane do rzeźby Jury i jej pagórków. Były świetnie zamaskowane, obsypane ziemią, wchodziło się do nich z podbiegowych okopów. Żołnierz w środku mógł doskonale obserwować okolicę i prowadzić ostrzał z ręcznego karabinu maszynowego MG wzór 34 lub 42. Schronów jednoosobowych było kilka typów: z płaskimi i półokrągłymi stropami,

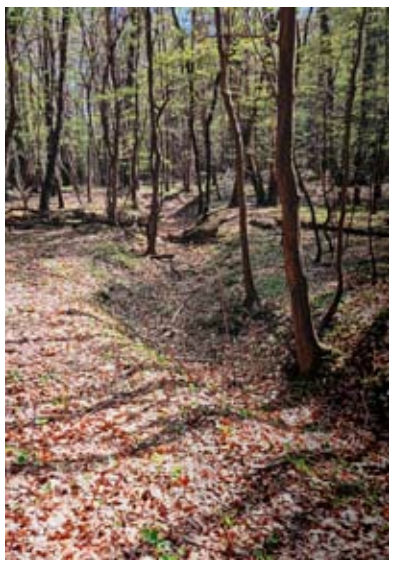

o różnych wymiarach i wadze. Podstawę do budowy schronu Kochbunker stanowiły kręgi ok. 1,7 m wysokości i średnicy wewnętrznej 1,20 m (moduł) oraz grubości ścian od 10 do 20 cm. Zbrojone prętami kręgi, zaopatrzone w otwór wejściowy 70 cm x 80 cm, przywożono gotowe z wytwórni prefabrykatów.

Tekst Damian Liszczyk, zdjęcia Maciej Świderski, portal „ Strażnicy Czasu"

GUS: Ruszło wielkie badanie gospodarstw rolnych

Od początku czerwca do połowy sierpnia tego roku Główny Urząd Statystyczny przeprowadzi zakrojone na ogromną skalę szczegółowe badanie gospodarstw rolnych (obejmie 120 tys. gospodarstw wylosowanych przez GUS).

GUS będzie pytał m.in. o powierzchnię upraw, zasiewy, pogłowie zwierząt hodowlanych, zużycie nawozów, wyposażenie w maszyny. Wyniki będą kluczowe dla prowadzenia właściwej polityki rolnej na poziomie krajowym i unijnym, w tym dla wielkości dopłat do rolnictwa.

Od 1 do 16 czerwca 2026 roku uczestnicy badania będą mogli samodzielnie wypełnić formularz przez internet za pośrednictwem strony internetowej poświęconej badaniom rolnym. Jest to najwygodniejsza forma udziału, pozwalająca na przekazanie informacji w dowolnym czasie i miejscu.

Następnie, od 17 czerwca do 14 sierpnia 2026 roku, dane będą zbierane przez ankieterów statystycznych, którzy skontaktują się z wybranymi respondentami.

Udział w badaniu jest obowiązkowy dla gospodarstw, które zostały do niego wylosowane. Rzetelne odpowiedzi rolników pozwolą uzyskać wiarygodny obraz współczesnego polskiego rolnictwa i będą miały wpływ na przyszłe decyzje dotyczące jego rozwoju.

Więcej informacji można znaleźć na stronie internetowej GUS poświęconej badaniom rolnym. (materiał GUS)

Fachowiec nie musi być najtańszy. Liczy się termin i solidność wykonania

Rynek usług remontowo-budowlanych w Polsce wyraźnie się zmienia, co doskonale ilustrują wyniki badania zrealizowanego przez Danae na zlecenie OLX.

Polacy są gotowi płacić za remont lub budowę więcej, ale w zamian oczekują jakości, doradztwa i terminowości. Tym samym cena przestaje decydować o wyborze wykonawcy. Coraz częściej ustępuje miejsca jakości, przewidywalności i poczuciu bezpieczeństwa realizacji.

Aż 70% uczestników badania zrealizowanego na zlecenie OLX korzystało z usług remontowo-budowlanych w ciągu ostatnich 12 miesięcy, a 76% planuje kolejne zlecenia w najbliższym roku. To oznacza stabilny i rosnący popyt na usługi remontowo-budowlane, który nie ogranicza się już do drobnych napraw. Konsumenci coraz częściej planują większe, bardziej kompleksowe prace - od instalacji hydraulicznych i elektrycznych (29%), przez wykończenia wnętrz (22%), aż po szerokie prace budowlane w domu i ogrodzie (21%).

Jednocześnie inwestorzy są gotowi ponosić wyższe koszty - więcej niż co piąta osoba planuje budżet od 4 do 10 tys. zł, a znacząca grupa inwestorów zakłada wydatki sięgające 20 tys. zł i więcej. Co istotne, w porównaniu do już zrealizowanych projektów wyraźnie spada udział najmniejszych inwestycji (do 1000 zł), a rośnie udział dużych przedsięwzięć. To jasny sygnał, że konsumenci nie tylko wydają więcej, ale też myślą o remontach w kategoriach inwestycji długoterminowych, a nie jednorazowych drobnych usług.

Równie ważną zmianą w postawach zleceniodawców jest to, że obecnie wybierając wykonawców kierują się innymi kryteriami niż cena. Aż 73% respondentów wskazuje, że najważniejsze jest wykonanie prac zgodnie z planem i harmonogramem. Cena wciąż ma znaczenie, ale przestaje być decydująca. Klienci nie szukają już „najtańszej ekipy", lecz wykonawcy, który zagwarantuje spokój i przewidywalność.

Jeszcze bardziej wymowne są deklaracje dotyczące preferowanego modelu współpracy. Aż 83% badanych wskazuje, że oczekuje po prostu dobrze wykonanej usługi, podczas gdy nieliczni stawiają na „szybko" i „tanio". Oznacza to, że dziś kluczowe staje się zaufanie do wykonawcy i jego zdolność do przejęcia kontroli nad projektem.

Badanie zrealizowane na zlecenie OLX pokazuje również rozdźwięk między tym, jak postrzegana jest dostępność przez każdą ze stron. Z jednej strony klienci planują inwestycje ze znacznym wyprzedzeniem – 40% z nich zakłada start prac za 2–3 miesiące, a 26% nawet za 4–6 miesięcy. Z drugiej deklarowali, że udało im się znaleźć specjalistę dość szybko - 28% respondentów zajęło to 24 godziny, a 28% - kilka dni. Równocześnie wykonawcy wskazali, że średni czas oczekiwania na wolny termin przekracza 50 dni. Sugeruje to, że problem na rynku nie wynika z niedoboru specjalistów, lecz raczej z ograniczonej dostępności terminów w krótkim czasie. Klienci stosunkowo szybko znajdują wykonawców, jednak ich moce przerobowe są rozłożone w czasie, co prowadzi do rozbieżności między szybkim wyborem a długim, czasem oczekiwania na realizację usługi.

W praktyce oznacza to, że wykonawcy, którzy chcą rozwijać swój biznes, powinni skupić się na kilku kluczowych obszarach. Po pierwsze – transparentność. Jasne wyceny, precyzyjne harmonogramy i regularna komunikacja budują dziś większą wartość niż sam niski koszt usługi. Po drugie – organizacja pracy. Klienci oczekują przewidywalności, a nie chaosu i opóźnień. Po trzecie – budowanie reputacji. Opinie, rekomendacje i portfolio realizacji stają się podstawowym narzędziem sprzedaży usług.

Istotnym jest również to, że klienci nie opierają się już wyłącznie na poleceniach znajomych – coraz częściej analizują realizacje i opinie online. To oznacza, że widoczność w internecie oraz umiejętność prezentacji wcześniejszych projektów stają się równie ważne jak sama jakość wykonania. Dlatego też OLX umożliwia osobom i firmom świadczącym usługi remontowo-budowlane opcję prezentacji swoich realizacji. Równocześnie mogą oni uzyskać ocenę swoich poprzednich klientów. Dzięki temu w jednym miejscu mogą gromadzić portfolio i oceny, a tym samym skuteczniej docierać do zleceniodawców.

- Dane z badania to kluczowa informacja dla firm z sektora usług remontowo-budowlanych. Konkurencyjność nie polega już wyłącznie na oferowaniu niższej ceny. W coraz większym stopniu decyduje o niej zdolność do zarządzania projektem, dotrzymywania terminów i jasnej komunikacji z klientem. Oczekiwania inwestorów przesuwają się w stronę kompleksowej obsługi – preferowane są ekipy, które mogą przejąć większy zakres prac i ograniczyć konieczność koordynowania wielu podwykonawców. Istotne są również sprawdzone opinie oraz dostępne portfolio realizacji, czyli informacje, które może zapewnić platforma - komentuje Kamil Szabłowski, PR & Communication Manager OLX.

eprasa.pl 1b4c776a96

NASZ TALENT SHOW- WYNIKI

Podczas Gminnego Dnia Dziecka w Poraju ogromne emocje wzbudził konkurs „Nasz Talent Show", w którym młodzi artyści zachwycili publiczność swoimi umiejętnościami.

Jury spośród dwudziestu podmiotów wykonawczych postanowiło nagrodzić następujących uczestników:

Natalia Kocot (śpiew)
Weronika Rajchel (taniec)
Natalia Grzybowska (recytacja)
Natalia Landecka i Ignacy Chrobot (taniec towarzyski)
Kacper Baryń (piano)
Milena Dudin (śpiew)
Antonina Warwas (śpiew)
Bartosz Sochański (śpiew)

Wyróżnieni artyści już 20 czerwca wystąpią na dużej scenie plenerowej podczas Powitania Wakacji w Jastrzębiu, gdzie otrzymają również pamiątkowe dyplomy, statuetki oraz nagrody za swoje wyjątkowe występy i udział w konkursie „Nasz Talent Show".

Przełowienie jednym z największych zagrożeń dla oceanów

Ponad jedna trzecia stad ryb na całym świecie jest przełowiona - wynika z szacunków Organizacji Narodów Zjednoczonych ds. Wyżywienia i Rolnictwa (FAO). Zdaniem ekspertów to duży problem, który zagraża ekosystemowi wodnemu, sektorowi rybołówstwa oraz społecznościom zależnym od oceanu w zakresie pozyskiwania białka. Jednocześnie wiedza konsumentów na temat kondycji oceanów i wpływu decyzji zakupowych na ten stan wciąż nie jest wystarczająca. Edukacji konsumentów ma służyć obchodzony 8 czerwca Światowy Dzień Oceanów.

– Oceany mierzą się dzisiaj z wieloma problemami. Do najważniejszych i najpoważniejszych należą zmiana klimatu oraz przełowienie, czyli sytuacja, kiedy łowimy za dużo ryb, nie zostawiając w oceanach wystarczającej ilości dorosłych osobników, żeby populacje mogły się samodzielnie, w naturalny sposób odradzać – wyjaśnia w rozmowie z agencją Newseria Gabriela Kotkowska, marketing & communication manager w Marine Stewardship Council (MSC) na Polskę i Europę Centralną.

Jak podaje MSC, poziom przełowienia wzrósł w ostatnich dziesięcioleciach, a liczba przełowionych stad jest obecnie trzykrotnie wyższa niż w 1970 roku. Według danych FAO z raportu „The State of World Fisheries and Aquaculture 2024" ponad 35 proc. światowych zasobów ryb jest przełowionych. Odsetek rośnie o około 1 pkt proc. rocznie.

– Do największych wyzwań należy walka z przełowieniem i zapobieganie mu, a także skuteczna ochrona oceanów. Działania te wymagają międzynarodowej współpracy, odpowiednich regulacji, długofalowego podejścia do ochrony oceanów, zaangażowania i odpowiedzialności sektora biznesu, a także świadomości społecznej na temat tego, jaką rolę oceany odgrywają w naszym życiu – podkreśla Gabriela Kotkowska.

Według badania przeprowadzonego na zlecenie MSC przez niezależną firmę badawczą GlobeScan wśród 31 tys. osób z 23 krajów 80 proc. respondentów martwi się stanem oceanów. Wśród głównych zagrożeń wymieniają zmianę klimatu, zanieczyszczenie środowiska oraz zmniejszającą się populację ryb.

– Co ciekawe, wyniki tej samej ankiety pokazują, że co piąta osoba nie wie, że oceany pokrywają większą powierzchnię Ziemi niż lądy. 35 proc. osób błędnie uważa, że przeławiane populacje nie mogą się odrodzić – mówi ekspertka Marine Stewardship Council. *– W Polsce ta sytuacja wygląda podobnie. Dostrzegamy problem przełowień, natomiast ciągle wiele osób nie zdaje sobie sprawy z tego, czym jest zrównoważone rybołówstwo i jak to działa.*

28 proc. polskich respondentów błędnie uważa również, że lokalne pochodzenie ryb jest tożsame ze zrównoważonymi połowami. Podobnie jak badani w innych krajach Polacy mają przekonanie, że przełowione populacje nie mogą się odrodzić.

– Wszystkie negatywne trendy można odwrócić. Obecnie największymi problemami są przełowienie oraz złe zarządzanie. Można z tym walczyć i nasza organizacja robi to dzięki swojemu standardowi. Stada, które są objęte programem certyfikacji MSC, nie są przeławiane. W morzach i oceanach zostaje zdecydowanie więcej ryb i one potrafią się same naturalnie odradzać – tłumaczy Tomasz Zakrzewski, commercial manager w Marine Stewardship Council na Polskę i Europę Centralną.

Jak podkreśla, nie ma jednej uniwersalnej metody stosowanej dla wszystkich zagrożonych gatunków i akwenów.

– To wymaga również decyzji politycznych. Ryby nie znają granic, pływają w akwenach międzynarodowych i dlatego tak ważna jest współpraca. Istotne jest więc, aby wszystkie zainteresowane strony miały świadomość tego, że współpracując przy ochronie konkretnego gatunku, są w stanie spowodować, że będzie się on naturalnie odradzał – wskazuje ekspert MSC.

Są już przykłady takich pozytywnych zmian. Jednym z nich jest sardynka iberyjska.

– Sardynka iberyjska jeszcze kilka lat temu była gatunkiem zagrożonym. Do tego stopnia, że naukowcy rekomendowali tymczasowe zamykanie łowisk. Rybacy z Portugalii i Hiszpanii podjęli decyzję o nawiązaniu współpracy. Dzięki temu w 2025 roku w morzach znajdowało się ponad cztery razy więcej sardynek niż dekadę temu i ponownie połowy otrzymały certyfikat MSC – wyjaśnia Tomasz Zakrzewski.

O zrównoważonym rybołówstwie można mówić wówczas, gdy pozostawia wystarczającą ilość ryb w oceanach i minimalizuje wpływ na siedliska morskie i całe ekosystemy. Aby było to możliwe, rybołówstwo musi być odpowiednio zarządzane. Organizacja MSC szacuje, że gdyby wszystkie połowy były zarządzane w sposób zrównoważony, rocznie pozwoliłoby to na pozyskiwanie o 16 mln t ryb więcej. To z kolei zapewniłoby wystarczającą ilość białka dla dodatkowych 72 mln ludzi.

– Musimy wszyscy pamiętać, że nasze życie zależy od kondycji oceanów i że bez oceanów nie byłoby życia na Ziemi. Oceany pokrywają 70 proc. powierzchni Ziemi, regulują klimat i dostarczają nam przede wszystkim pożywienia. Ryby, owoce morza i algi morskie są w wielu krajach podstawowym składnikiem codziennej diety oraz ważnym źródłem białka – zaznacza Gabriela Kotkowska. – Oceany dają nam też pracę. Ponad 30 mln ludzi na świecie jest zatrudnionych w rybołówstwie. To pokazuje, jak ważne są oceany i że wszyscy mamy obowiązek je chronić. To jest nasza wspólna odpowiedzialność.

Standard Zrównoważonego Rybołówstwa MSC to zbiór zasad przygotowany razem z naukowcami, rybakami i przedstawicielami innych organizacji zajmujących się ochroną środowiska. Na jego podstawie organizacja stworzyła program certyfikacji zrównoważonego rybołówstwa dzikich ryb i owoców morza. Na co dzień MSC współpracuje z branżą rybną: producentami, przetwórcami i sieciami handlowymi. Prowadzi także kampanie edukacyjne skierowane do konsumentów. Jedną z okazji do podnoszenia świadomości konsumenckiej jest obchodzony 8 czerwca Światowy Dzień Oceanów.

– Każdy z nas może wspierać ochronę mórz i oceanów, chociażby wybierając podczas codziennych zakupów ryby i owoce morza z certyfikatem zrównoważonego rybołówstwa MSC. Gwarantuje on, że produkty pochodzą ze stabilnych łowisk, które są dobrze zarządzane, a połowy w minimalny sposób wpływają na siedliska i ekosystemy morskie – podkreśla ekspertka MSC. – Dzięki takim wyborom wspieramy ochronę zasobów morskich oraz rybaków, którzy starają się łowić w sposób odpowiedzialny i z poszanowaniem środowiska naturalnego.

eprasa.pl 1b4c776a96

Piłka nożna, A-klasa

OSTATNIE DERBY POWIATU MYSZKOWSKIEGO DLA KS-U

(Powiat myszkowski) W pierwszym tygodniu czerwca drużyny z naszego regionu grające w częstochowskiej A-klasie zmierzyły się w spotkaniach dwudziestej piątej kolejki. W środę 3 czerwca LKS Zieloni II Żarki przegrał u siebie z KS-em Myszków 2:0, a w sobotę 6 czerwca GKS Jura Niegowa wygrała przed własną publicznością z LKS-em Wartą Mstów 4:1, a KS Kotowice przegrał wyjazdowy mecz z KS-em Olimpią Bocar Hutą Starą 10:2. Natomiast MLKS Sparta Szczekociny w tej kolejce pauzuje.

W pierwszym tygodniu czerwca drużyny z naszego regionu grające w częstochowskiej A-klasie zmierzyły się w spotkaniach dwudziestej piątej kolejki. W środę 3 czerwca LKS Zieloni II Żarki przegrał u siebie z KS-em Myszków 2:0. Obie bramki dla Myszkowa padły w końcówce spotkania. W 75 minucie na 1:0 trafił Jakub Jawura. A w doliczonym czasie wynik ustalił Igor Sychowicz.

W sobotę 6 czerwca GKS Jura Niegowa wygrała przed własną publicznością z LKS-em Wartą Mstów 4:1. Do przerwy w meczu był remis 1:1 po golach Norbert Biniek w 10 minucie ze Mstowa oraz Sebastiana Lamcha w 17 minucie dla Jury. W drugiej połowie bramki zdobywali już tylko gospodarze. W 54 minucie po samobójczym trafieniu Artura Mysłka Niegowa objęła prowadzenie. W 64 minucie gola na 3:1 strzelił Kacper Madej. A wynik końcowy ustalił w 85 minucie Piotr Magiera.

A KS Kotowice przegrał wyjazdowy mecz z KS-em Olimpią Bocar Hutą Starą 10:2. Trzy bramki dla Olimpii w tym meczu zdobył Robert Grządziel, dwa trafienia zaliczył Piotr Zasępa, a po jednym zdobyli Filip Plebanek, Kamil Tomczak, samobójczą Marcel Arent, Kacper Banasiak oraz Oskar Kołodziejczyk. A dla Kotowic bramki strzelali Grzegorz Jędruszek w 30 minucie oraz Marcel Arent w 44 minucie.

Natomiast MLKS Sparta Szczekociny w tej kolejce pauzuje.

W najbliższą sobotę 13 czerwca drużyny z częstochowskiej A-klasy rozegrają ostatnie spotkania w sezonu 2025/2026. o godzinie 13:00 KS Myszków podejmie u siebie KS Olimpię Bocar Hutę Starą. A o godzinie 15:00 KS Kotowice u siebie zagra z MLKS-em Spartą Szczekociny, a GKS Jura Niegowa o tej samej porze rozpocznie wyjazdowy mecz z GLKS-em Sokołem Olsztyn. A o godzinie 17:00 LKS Zieloni II Żarki na wyjeździe zmierzy się z GKS-em Gromem Poczesną.

***

LKS Zieloni II Żarki - KS Myszków 0:2 (0:0)

Bramki: Jakub Jawura (75'), Igor Sychowicz (90' +4).

Żółte kartki: Bartłomiej Knera - Jakub Świeboda, Dawid Szkudlarek.

Składy:

LKS Zieloni II Żarki: Bartosz Szczepanek - Jakub Kita, Kamil Kozik, Franciszek Syma, Dominik Jankowski, Marcin Migdał, Dominik Kot (85' Tadeusz Wróbel), Jakub Głowacki (70' Igor Cupiał), Bartłomiej Knera, Bartosz Bubel (60' Daniel Przewieźlik), Wiktor Żarski.

KS Myszków: Kamil Lech - Igor Sychowicz, Hubert Cacoń (66' Kacper Dąbrowski), Bartosz Nowak, Dawid Kierzkowski, Bartosz Marędowski, Jakub Świeboda, Jakub Jawura, Dawid Szkudlarek, Piotr Nowakowski, Przemysław Frączek. **Trener:** Tomasz Zdanowski.

***

GKS Jura Niegowa - LKS Warta Mstów 4:1 (1:1)

Bramki: Sebastian Lamch (17'), Artur Mysłek (54' samobójcza), Kacper Madej (64'), Piotr Magiera (85') - Norbert Biniek (10').

Żółte kartki: Sebastian Lamch, Igor Borek - Patryk Bednarek, Adrian Jura.

Składy:

GKS Jura Niegowa: Mateusz Łapaj - Hubert Kot, Igor Borek, Daniil Sverdel (46' Michał Jawura), Marek Surowiec, Tomasz Latos, Sebastian Lamch, Piotr Magiera (85' Kacper Kolasiński), Kacper Madej (70' Miłosz Dub), Alan Majuch (87' Jakub Całus), Albert Włodarski.

LKS Warta Mstów: Borys Weżgowiec - Kacper Tyras, Norbert Biniek, Paweł Figzał, Adrian Jura, Tobiasz Kowalik (65' Michał Mermer), Mikołaj Malczewski, Artur Mysłek, Dorian Staniek (46' Filip Kopel), Patryk Bednarek, Maciej Bekus (46' Błażej Kasztelan). **Trener:** Artur Mysłek.

***

KS Olimpia Bocar Huta Stara - KS Kotowice 10:2 (4:2)

Bramki: Filip Plebanek (13'), Robert Grządziel (15', 34', 55'), Piotr Zasępa (42', 62'), Kamil Tomczak (57'), Marcel Arent (65' samobójcza), Kacper Banasiak (65'), Oskar Kołodziejczyk (87') - Grzegorz Jędruszek (30'), Marcel Arent (44').

Żółte kartki: Marcin Błaszczyk, Kacper Radzik, Kacper Banasiak - Marcel Arent.

Składy:

KS Olimpia Bocar Huta Stara: Oskar Kaczor - Krzysztof Kopaczewski, Filip Plebanek (74' Igor Mesyjasz), Kacper Radzik, Kacper Pawlak, Kacper Banasiak (81' Wojciech Pyziak), Krzysztof Grochowina (46' Adrian Rak), Piotr Zasępa, Robert Pryka (46' Marcin Błaszczyk), Łukasz Waszczyk (46' Kamil Tomczak), Robert Grządziel (77' Oskar Kołodziejczyk). **Trener:** Adrian Rak.

KS Kotowice: Mateusz Zasada - Dawid Siwek, Grzegorz Jędruszek (63' Michał Żelezik), Przemysław Lamch (46' Dominik Sytniewski), Marcel Arent (80' Kacper Zimny), Jakub Dorobisz (46' Piotr Kwiatkowski), Konrad Madej, Szymon Moleta (20' Adrian Labocha), Jakub Kołaczyk (60' Wiktor Radosz), Mateusz Fiuto , Mateusz Wydrych. **Trener:** Józef Gromada.

***

Wyniki spotkań dwudziestej piątej kolejki w częstochowskiej A-klasie grupie 2:

LKS Zieloni II Żarki - KS Myszków 0:2
GKS Jura Niegowa - LKS Warta Mstów 4:1
KS Olimpia Bocar Huta Stara - KS Kotowice 10:2
KS Piast Przyrów - GKS Grom Poczesna 6:1
KS Dąbrowianka - GLKS Sokół Olsztyn 2:2
KS Biała Gwiazda Krasice - GKS Czarni Starcza 0:5
MLKS Sparta Szczekociny (pauza)

Aktualna tabela w częstochowskiej A-klasie grupie 2:

1. KS Myszków	23 - 69 - 103:7
2. GKS Czarni Starcza	23 - 48 - 58:27
3. MLKS Sparta Szczekociny	23 - 47 - 71:32
4. GKS Jura Niegowa	23 - 45 - 61:27
5. GLKS Sokół Olsztyn	23 - 39 - 51:38
6. KS Olimpia Bocar Huta Stara	23 - 38 - 69:44
7. LKS Zieloni II Żarki	23 - 37 - 56:45
8. KS Piast Przyrów	23 - 29 - 70:66
9. LKS Warta Mstów	23 - 29 - 57:54
10. KS Biała Gwiazda Krasice	24 - 20 - 38:74
11. KS Dąbrowianka	23 - 14 - 21:96
12. GKS Grom Poczesna	23 - 10 - 26:89
13. KS Kotowice	23 - 8 - 28:110

Zestawy par dwudziestej szóstej kolejki w częstochowskiej A-klasie grupie 2:

KS Myszków - KS Olimpia Bocar Huta Stara (13 czerwca, godzina 13:00)
GLKS Sokół Olsztyn - GKS Jura Niegowa (13 czerwca, godzina 15:00)
LKS Warta Mstów - KS Piast Przyrów
KS Kotowice - MLKS Sparta Szczekociny (13 czerwca, godzina 15:00)
KS Dąbrowianka - GKS Czarni Starcza
GKS Grom Poczesna - LKS Zieloni II Żarki (13 czerwca, godzina 17:00)
KS Biała Gwiazda Krasice (pauza) (**tu**), **foto:** profil na FB GKS Jura Niegowa

Piłka nożna, II liga kobiet

DRUGA LIGOWA PORAŻKA KS-U MYSZKÓW

MUKS Sokół Kolbuszowa Dolna - KS Myszków 2:1 (1:0)

(Myszków) W sobotę 6 czerwca w kolejnym meczu ligowym KS Myszków zagrał na wyjeździe z Sokołem Kolbuszową Dolną. Spotkanie to było przedostatnią kolejką w obecnym sezonie w II lidze. W nim KS Myszków przegrał wynikiem 2:1.

W sobotę 6 czerwca w kolejnym meczu ligowym KS Myszków zagrał na wyjeździe z Sokołem Kolbuszową Dolną. Spotkanie to było przedostatnią kolejką w obecnym sezonie w II lidze. W nim KS Myszków przegrał wynikiem 2:1. W pierwszej połowie gola dla gospodyń strzeliła w 22 minucie Magda Lewandowska. W 58 minucie do wyrównania doprowadziła Dominika Rosak. A bramkę dającą zwycięstwo Kolbuszowej zdobyła w 70 minucie Małgorzata Kot.

W ostatniej kolejce w II lidze kobiet w sezonie 2025/2026 zawodniczki KS-u Myszków zagrają na własnym boisku z GKS-em II Katowice. Mecz zaplanowany jest na sobotę 13 czerwca na godzinę 17:00.

***

MUKS Sokół Kolbuszowa Dolna - KS Myszków 2:1 (1:0)

Bramki: Magda Lewandowska (22'), Małgorzata Kot (70') - Dominika Rosak (58').

Żółte kartki: Barbara Kaznecka, Magdalena Paterak - Klaudia Heblik.

Składy:

MUKS Sokół Kolbuszowa Dolna: Magdalena Paterak - Amelia Szczepańska (71' Emilia Ochab), Barbara Kaznecka, Gabriela Fluder (77' Amelia Kiwak), Agata Róg, Wiktoria Kitrys, Karolina Zuba, Magda Lewandowska, Aleksandra Ożibko (87' Alicja Kielar), Natalia Balicka, Małgorzata Kot. Trener: .

KS Myszków: Klaudia Ledwoń - Daria Polańska, Pola Lulkowska (60' Natalia Liczko), Emilia Domagała (50' Klaudia Nowak), Maja Ozieriańska, Oliwia Frontczak, Lena Mesjasz, Klaudia Heblik, Jesica Godowska, Magdalena Lisik, Dominika Rosak. **Trener:** Tomasz Dusza.

Wyniki spotkań dwudziestej pierwszej kolejki w II lidze kobiet, grupie południowej:

Dąb Zabierzów Bocheński - PTC Pabianice 0:3
GKS II Katowice - Bielawianka Bielawa 1:4
Sokół Kolbuszowa Dolna - KS Myszków 2:1
Ostrovia 1909 Ostrów Wielkopolski - MOSiR Lubartów 4:0
Iskra Tarnów - UKS Wisła Kraków 6:1
Wanda Nowa Huta (Kraków) - Respekt Myślenice 2:2

Aktualna tabela w II lidze kobiet, grupie południowej:

1. KS Myszków	21 - 51 - 67:22
2. Iskra Tarnów	21 - 37 - 59:32
3. UKS Wisła Kraków	21 - 36 - 39:28
4. Dąb Zabierzów Bocheński	21 - 32 - 29:31
5. Sokół Kolbuszowa Dolna	21 - 32 - 36:32
6. GKS II Katowice	21 - 29 - 41:41
7. Respekt Myślenice	21 - 28 - 46:53
8. MOSiR Lubartów	21 - 25 - 32:41
9. Bielawianka Bielawa	21 - 24 - 52:63
10. Ostrovia 1909 Ostrów Wielkopolski	21 - 23 - 34:56
11. PTC Pabianice	21 - 22 - 7:28
12. Wanda Nowa Huta (Kraków)	21 - 13 - 19:54

Zestawy par dwudziestej drugiej kolejki w II lidze kobiet, grupie południowej:

PTC Pabianice - Wanda Nowa Huta (Kraków)
Respekt Myślenice - Iskra Tarnów
UKS Wisła Kraków - Ostrovia 1909 Ostrów Wielkopolski
MOSiR Lubartów - Sokół Kolbuszowa Dolna
KS Myszków - GKS II Katowice (13 czerwca, godzina 17:00)
Bielawianka Bielawa - Dąb Zabierzów Bocheński (**tu**), **foto:** profil na FB KS-u Myszków

eprasa.pl 1b4c776a96

Zlot Motocyklowy Honda VTX Poland w Hucisku, w Orlim Gnieździe

Jura przyciąga turystów różnej maści i pasji, również motocyklistów. Tu odbywają się zloty, wszystkich marek motocykli. W Hotelu Ostaniec kilka lat temu był wielki zlot użytkowników Honda Gold Wing, a w najbliższy weekend miłośników kultowego cruisera Honda VTX gości Hotel Orle Gniazdo w Hucisku. Oficjalna data wydarzenia to 12–14 czerwca 2026 r. Będzie to (32) XXXII Zlot Motocyklowy Honda VTX Poland.

Pierwsi goście zlotu mogą się pojawić już w czwartek 11 czerwca. W sobotę 13 czerwca można będzie na drogach trafić na paradę motocykli Honda VTX z czym wiążą się pewne utrudnienia na drodze.

Planowana trasa przejazdu motocykli Honda VTX: HUCISKO - KROCZYCE - SIAMOSZYCE - MORUSY - PODZAMCZE - OGRODZIENIEC - KROMOŁÓW - WŁODOWICE - RZĘDKOWICE – HUCISKO. Przewidywany czas przejazdu: od godz. 9.00 do godz. 13.00. Jak widać z zaplanowanej trasy, motocykliści nie wjadą do Zawiercia.

Honda VTX. Cruiser który zagroził legendom z USA

Honda VTX to jedna z najbardziej charakterystycznych rodzin cruiserów w historii Hondy. Powstała w czasach, gdy japońscy producenci rywalizowali o stworzenie największego i najmocniejszego silnika V2 w seryjnym motocyklu. Korzenie VTX sięgają prototypu **Honda Zodia**, zaprezentowanego podczas 1995 roku na Tokyo Motor Show 1995. W 2001 roku Honda zaprezentowała model **VTX1800** (rocznik 2002). Motocykl wyposażono w chłodzony cieczą silnik V2 o pojemności **1795 cm³**, który był wówczas największym seryjnie produkowanym widlastym dwucylindrowcem na świecie. Dopiero współczesne motocykle Indian i Harley-Davidson dorównują i przewyższają pojemnością skokową VTX 1800.

W roku 2003 pojawił się mniejszy VTX 1300 o takiej właśnie pojemności, dokładnie 1312 ccm.

Produkcję VTX 1800 zakończono na roku modelowym 2008, rok dłużej przetrwała seria 1300.

Honda VTX to zdecydowania kultowy cruiser, ceniony za trwałość, wygodę i ogromny moment obrotowy silnika już od niskich obrotów. Motocykl dobrze znosi duże przebiegi.

Jarosław Mazanek

ARiMR: Młodzi rolnicy mogą składać wnioski o premię na start

Agencja Restrukturyzacji i Modernizacji Rolnictwa po raz kolejny oferuje pomoc dla młodych rolników, decydujących się na samodzielne prowadzenie gospodarstwa. W naborze, który rozpoczął się 1 czerwca i potrwa do 30 lipca, mogą się ubiegać o 200 lub 300 tys. zł premii na start. Wnioski o pomoc finansowaną z Planu Strategicznego dla Wspólnej Polityki Rolnej na lata 2023-2027 przyjmowane są za pośrednictwem Platformy Usług Elektronicznych.

Premie mogą otrzymać osoby fizyczne, które:

- w dniu złożenia wniosku nie ukończyły 41 lat,
- prowadzą działalność rolniczą nie dłużej niż przez 24 miesiące albo ją rozpoczynają,
- mają nadany numer identyfikacyjny w ewidencji producentów,
- zdobyły kwalifikacje zawodowe lub umiejętności przydatne do prowadzenia działalności rolniczej albo zobowiążą się do ich uzupełnienia,
- złożą biznesplan.

Wsparcie ma formę płatności ryczałtowej. Standardowo to 200 tys. zł, a w przypadku młodych gospodarzy zdecydowanych na prowadzenie produkcji zwierzęcej – 300 tys. zł. Niezależnie od kwoty wypłata realizowana jest w dwóch ratach.

Przyznane fundusze należy przeznaczyć na: inwestycje budowlane służące wytwarzaniu produktów rolnych lub przygotowaniu ich do sprzedaży, nasadzenia trwałe w sadach i na plantacjach oraz zakupy nieruchomości rolnych, stada podstawowego, nowych maszyn i pojazdów czy sprzętu.

Wnioski przyjmowane są od 1 czerwca do 30 lipca 2026 r. za pośrednictwem Platformy Usług Elektronicznych ARiMR. W pierwszym dniu naboru o tę formę wsparcia zdecydowało się ubiegać kilkunastu rolników. (red)

eprasa.pl 1b4c776a96

Piłka nożna, III liga śląska

DUBLET KAROLA SZULCA

GKS Wawel Wirek - KP Warta Zawiercie 2:0 (2:0)

(Zawiercie) W minionej kolejce piłkarze KP Warty Zawiercie podejmowali na wyjeździe GKS Wawel Wirek. Spotkanie dwudziestej ósmej kolejki w katowicko-sosnowieckiej lidze okręgowej grupie 4 zakończyło się porażką Warty 2:0.

W minionej kolejce piłkarze KP Warty Zawiercie podejmowali na wyjeździe GKS Wawel Wirek. Spotkanie dwudziestej ósmej kolejki w katowicko-sosnowieckiej lidze okręgowej grupie 4 zakończyło się porażką Warty 2:0. Obie bramki dla gospodarzy w tym spotkaniu zdobył Karol Szulc. Pierwszą zdobył w 42 minucie, a drugą trzy minuty później.

A w następnej kolejce KP Warta Zawiercie zagra na własnym boisku z KS-em Górnikiem Sosnowiec. Mecz dwudziestej dziewiątej kolejki w katowicko-sosnowieckiej ligi okręgowej zaplanowany jest na sobotę 13 czerwca na godzinę 17:00.

***

GKS Wawel Wirek - KP Warta Zawiercie 2:0 (2:0)

Bramki: Karol Szulc (42', 45').

Żółte kartki: Sebastian Skut, Filip Baron, Dawid Lenert - Franciszek Gajda, Szymon Maszczyk, Nikodem Janeczek, Fabian Klama, Wiktor Matysiak.

Czerwona kartka: Filip Baron.

Składy:

GKS Wawel Wirek: Michał Stopyra - Marcin Wandzlewicz, Dawid Lenert, Michał Tałady, Sebastian Skut (60' Mateusz Krzon), Nicolas Sprus (46' Dominik Duda), Filip Baron, Karol Szulc (90' Alan Krzyż), Arkadiusz Krawczyk, Rafał Czajor, Dawid Henisz (90' +2' Bartłomiej Mazik). **Trener:** Kamil Gabryś.

KP Warta Zawiercie: Kacper Kowalczyk - Szymon Pacholczak, Fabian Klama, Damian Adamiecki, Kacper Trojak (58' Nikodem Janeczek), Michał Białek, Szymon Maszczyk, Mateusz Lusini (83' Konrad Konieczniak), Kacper Merta (87' Aleksander Kowalewski), Franciszek Gajda, Antoni Migdał (58' Wiktor Matysiak). **Trener:** Bartosz Zachara.

Wyniki par dwudziestej ósmej kolejki w katowicko-sosnowieckiej lidze okręgowej grupie 4:

GKS Wawel Wirek - KP Warta Zawiercie 2:0

LKS Pogoń Imielin - MKS Siemianowiczanka 2:3

KS Górnik Piaski - KS Niwy Brudzowice 2:1

BKS Sarmacja Będzin - LKS Unia Kosztowy 4:1

KS Stadion Śląski Chorzów - TP Jastrząb Bielszowice 3:1

KS Kamionka Mikołów - KS Cyklon Rogoźnik 1:2

KS Unia Ząbkowice - KS Slavia Ruda Śląska 4:0

KS Górnik Sosnowiec - MKS Górnik Wojkowice 2:0

Aktualna tabela w III lidze śląskiej katowicko-sosnowieckiej grupie 4:

1. KS Górnik Piaski	28 - 67 - 85:40
2. BKS Sarmacja Będzin	28 - 66 - 110:28
3. GKS Wawel Wirek	28 - 57 - 60:42
4. MKS Górnik Wojkowice	28 - 55 - 65:35
5. KS Niwy Brudzowice	28 - 49 - 65:50
6. KP Warta Zawiercie	28 - 48 - 64:43
7. KS Stadion Śląski Chorzów	28 - 41 - 58:46
8. LKS Pogoń Imielin	28 - 41 - 54:52
9. LKS Unia Kosztowy	28 - 35 - 48:42
10. KS Cyklon Rogoźnik	28 - 35 - 49:69
11. TP Jastrząb Bielszowice	28 - 31 - 50:63
12. MKS Siemianowiczanka	28 - 30 - 55:67
13. KS Górnik Sosnowiec	28 - 27 - 41:73
14. KS Kamionka Mikołów	28 - 23 - 35:84
15. KS Unia Ząbkowice	28 - 22 - 42:77
16. KS Slavia Ruda Śląska	28 - 15 - 33:103

Zestawy par dwudziestej dziewiątej kolejki w katowicko-sosnowieckiej lidze okręgowej grupie 4:

LKS Pogoń Imielin - BKS Sarmacja Będzin

KS Slavia Ruda Śląska - KS Kamionka Mikołów

KS Niwy Brudzowice - LKS Unia Kosztowy

TP Jastrząb Bielszowice - KS Unia Ząbkowice

MKS Siemianowiczanka - GKS Wawel Wirek

KP Warta Zawiercie - KS Górnik Sosnowiec (13 czerwca, godzina 17:00)

KS Cyklon Rogoźnik - KS Górnik Piaski

MKS Górnik Wojkowic - KS Stadion Śląski Chorzów **(tu)**

Piłka nożna, B-klasa Częstochowa

PO DWIE WPUSZCZONE BRAMKI W KROCZYCACH I SZCZEKOCINACH

(Powiat myszkowski, zawierciański) W pierwszy weekend czerwca drużyny z częstochowskiej B-klasy rozegrały spotkania osiemnastej kolejki. W sobotę 6 czerwca LKS Skalniak II Kroczyce przegrał u siebie z GUKS-em Orły Kusięta 0:2. A w niedzielę 7 czerwca MLKS Sparta II Szczekociny również w meczu domowym przegrała z MLKS-em Pilicą II Koniecpol 2:1.

W pierwszy weekend czerwca drużyny z częstochowskiej B-klasy rozegrały spotkania osiemnastej kolejki. W sobotę 6 czerwca LKS Skalniak II Kroczyce przegrał u siebie z GUKS-em Orły Kusięta 0:2. Bramki dla gości zdobyli Mateusz Nowiński w 18 minucie oraz Dominik Rozpendek w 50 minucie.

A w niedzielę 7 czerwca MLKS Sparta II Szczekociny również w meczu domowym przegrała z MLKS-em Pilicą II Koniecpol 2:1. Wszystkie gole w tym meczu padły w drugiej połowie. W 50 minucie goście objęli prowadzenie po golu Szymona Dylewskiego. W 73 minucie na 2:0 podwyższył Kacper Druciarz. A bramkę kontaktową dla rezerw Sparty strzelił w 79 minucie Norbert Pustuł.

Rezerwy Sparty Szczekociny sezon zakończyły na 5 miejsc u w tabeli z dorobkiem 32 punków i bilansem bramek 61:44. Natomiast LKS Skalniak II Kroczyce uplasował się na ostatnim miejscu z zaledwie 3 punktami z 12 bramkami strzelonymi i 75. wpuszczonymi.

***

MLKS Sparta II Szczekociny - MLKS Pilica II Koniecpol 1:2 (0:0)

Bramki: Norbert Pustuł (79') - Szymon Dylewski (50'), Kacper Druciarz (73').

Żółte kartki: Jan Wrona, Kacper Walasek - Piotr Bartyzel, Grzegorz Walasek.

Składy:

MLKS Sparta II Szczekociny: Sebastian Ostrowski - Bartosz Słowikowski, Grzegorz Gawroński, Jan Wrona, Tomasz Sikora, Łukasz Rolek, Jakub Matyja, Łukasz Ciągadlak, Paweł Sikora, Kamil Walasek, Paweł Kusaj. **Trener:** Łukasz Rolek.

MLKS Pilica II Koniecpol: Paweł Wróbel - Patryk Kowalski, Dawid Banasiński, Stanisław Leśniak, Mateusz Rak, Jakub Jamrozik, Piotr Bartyzel, Szymon Dylewski, Mateusz Miszczyk, Jakub Karliński, Grzegorz Walasek.

***

LKS Skalniak II Kroczyce - GUKS Orły Kusięta 0:2 (0:1)

Bramki: Mateusz Nowiński (18'), Dominik Rozpendek (50').

Żółte kartki: Grzegorz Mucha - Łukasz Łojko.

Składy:

LKS Skalniak II Kroczyce: Grzegorz Mucha - Stanisław Nędza, Adrian Ślusarczyk, Maciej Czarnecki, Dawid Gajecki, Jacek Kania, Oskar Knapik, Wiktor Knapik, Grzegorz Kowalik, Patryk Rajca, Michał Kozłowski. **Trener:** Karol Kowalski.

GUKS Orły Kusięta: Marek Wielgus - Oskar Garkowienko, Mateusz Nowiński, Norbert Śpiewak, Dariusz Madejski, Piotr Czajkowski, Bartosz Skalec, Damian Jaksender, Dominik Rozpendek, Adam Sosnowski, Michał Kaczmarowicz. **Trener:** Ireneusz Jura.

Wyniki par osiemnastej kolejki częstochowskiej B-klasy:

LKS Skalniak II Kroczyce - GUKS Orły Kusięta 0:2

KS Iskra Mokrzesz - KS Metal II Rzeki Wielkie 10:0

KS Start Soborzyce - Warta Pławno 2:0

MLKS Sparta II Szczekociny - MLKS Pilica II Koniecpol 1:2

ULKS Polonia - Unia Widzów - GLKS Złoty Potok 0:0

Aktualna tabela w częstochowskiej B-klasy:

1. KS Start Soborzyce	18 - 45 - 67:22
2. MLKS Pilica II Koniecpol	18 - 36 - 64:26
3. GLKS Złoty Potok	18 - 34 - 38:22
4. Warta Pławno	18 - 33 - 50:19
5. MLKS Sparta II Szczekociny	18 - 32 - 61:44
6. ULKS Polonia - Unia Widzów	18 - 27 - 38:41
7. KS Iskra Mokrzesz	18 - 25 - 41:29
8. GUKS Orły Kusięta	18 - 14 - 19:54
9. KS Metal II Rzeki Wielkie	18 - 11 - 21:79
10. LKS Skalniak II Kroczyce	18 - 3 - 12:75

(tu), **foto:** profil na FB GUKS Orły Kusięta

Piłka nożna, B-klasa Olkusz

MECZ WALKI ZAKOŃCZONY ZWYCIĘSTWEM

Piliczanka II Pilica - Przemsza II Klucze 5:2 (1:1)

(Pilica) W pierwsza niedzielę czerwca piłkarze Piliczanki II Pilica rozegrali domowy mecz w ramach dziewiętnastej kolejki spotkań w olkuskiej B-klasie. Ich rywalem była drużyna Przemszy II Klucze, z którą Piliczanka wygrała 5:2.

W pierwsza niedzielę czerwca piłkarze Piliczanki II Pilica rozegrali domowy mecz w ramach dziewiętnastej kolejki spotkań w olkuskiej B-klasie. Ich rywalem była drużyna Przemszy II Klucze, z którą Piliczanka wygrała 5:2. Do przerwy rezerwy Piliczanki remisowały 1:1 po bramce w 10 minucie Jakuba Płoszaja. Dla gości gola zdobył w 21 minucie Damian Sadzawicki. Po przerwie na prowadzenie wyszli zawodnicy Przemszy po drugim trafieniu Damiana Sadzawickiego w 51 minucie. Jednak szybko do remisu doprowadził Sebastian Piętosa. A gola dającego prowadzenie Pilicy zdobył w 65 minucie Sebastian Osuszek. W 70 minucie czwartego gola dla gospodarzy strzelił Paweł Kazior, a wynik końcowy ustalił w 7 minucie Michał Szota.

W ostatnim mecz mijającego sezonu zawodnicy Piliczanki II Pilica zagrają wyjazdowe spotkanie ze Spartakiem Wielkanoc-Gołcza. Mecz rozegrany zostanie w sobotę 13 czerwca o godzinie 17:00.

***

Piliczanka II Pilica - Przemsza II Klucze 5:2 (1:1)

Bramki: Jakub Płoszaj (10'), Sebastian Piętosa (53'), Sebastian Osuszek (65'), Paweł Kazior (70'), Michał Szota (78') - Damian Sadzawicki (21', 51').

Żółte kartki: Sebastian Osuszek, Paweł Kazior (obaj z Piliczki II Pilica).

Składy:

Piliczanka II Pilica: Jakub Kubiczek - Michał Szota, Mikołaj Szlachta (75' Michał Węglarz), Dawid Sikora, Igor Omyła, Jakub Paś, Jakub Płoszaj (46' Paweł Osuch), Sebastian Osuszek, Sebastian Piętosa (60' Maksymilian Rybiński), Paweł Kazior, Tadeusz Barczyk. Trener: Michał Kowalski.

Przemsza II Klucze: Mateusz Mika - Wiktor Nabagło (70' Jakub Kamionka), Jan Probierz (75' Bartosz Bryniak), Damian Sadzawicki, Rajmund Śliwka (57' Marcin Łaksa), Maciej Tomsia, Miłosz Tomsia, Michał Woszczek, Jakub Czerwiński (70' Patryk Grzegorczyk), Jakub Latos (57' Dariusz Ziębiński), Filip Michalski. Trener: Ireneusz Tomsia.

Wyniki par dziewiętnastej kolejki spotkań olkuskiej B-klasie:

Pogoń II Miechów - Unia Jaroszowiec 10:1

Wielmożanka II Wielmoża - Czapla Czaple Małe 2:3

Piliczanka II Pilica - Przemsza II Klucze 5:2

Hot Boys Wolbrom - Spartak Wielkanoc-Gołcza 0:4

Hetman Dłużec (pauza)

Aktualna tabela olkuskiej B-klasy:

1. Spartak Wielkanoc-Gołcza	15 - 43 - 55:13
2. Pogoń II Miechów	14 - 29 - 62:33
3. Hot Boys Wolbrom	16 - 25 - 62:37
4. Hetman Dłużec	15 - 21 - 61:53
5. Czapla Czaple Małe	15 - 21 - 49:46
6. Piliczanka II Pilica	15 - 19 - 37:50
7. Wielmożanka II Wielmoża	15 - 18 - 44:42
8. Przemsza II Klucze	14 - 11 - 37:49
9. Unia Jaroszowiec	15 - 9 - 25:109

Zestawy par dwudziestej kolejki spotkań olkuskiej B-klasie:

Spartak Wielkanoc-Gołcza - Piliczanka II Pilica (13 czerwca, godzina 17:00)

Przemsza II Klucze - Wielmożanka II Wielmoża

Czapla Czaple Małe - Pogoń II Miechów

Hetman Dłużec, Unia Jaroszowiec, Hot Boys Wolbrom (pauza) (tu)

eprasa.pl 1b4c776a96

Piłka nożna, III liga Śląska Lubliniec – Częstochowa, grupa 2

O AWANSIE ZADECYDUJE OSTATNIA KOLEJKA

(Powiat myszkowski, zawierciański) W pierwsza sobotę czerwca drużyny z częstochowskiej ligi okręgowej rozegrały spotkania dwudziestej dziewiątej kolejki w III lidze śląskiej Częstochowa-Lubliniec grupa 2. LKS Skalniak Kroczyce pokonał u siebie LKS Orzeł Psary – Babienic 5:1, a KS Warta Poraj wygrała z LKS-em Lotnik Kościelec 2:0, a LKS Zieloni Żarki w domowym spotkaniu pokonał LKS Jedność Boronów 4:0.

W pierwsza sobotę czerwca drużyny z częstochowskiej ligi okręgowej rozegrały spotkania dwudziestej dziewiątej kolejki w III lidze śląskiej Częstochowa-Lubliniec grupa 2. LKS Skalniak Kroczyce pokonał u siebie LKS Orzeł Psary – Babienic 5:1. Bramki dla Kroczyc w pierwszej połowie zdobyli Paweł Gajecki w 2 minucie orz Dawid Mroziński w 6 minucie. A po przerwie kolejne trzy dołożyli Mateusz Kucharski w 48 minucie, Robert Białym w 73 minucie oraz Bogdan Szadkowski w 76 minucie. A dla gości honorowego gola zdobył w 81 minucie Jakub Matyl.

KS Warta Poraj wygrała z LKS-em Lotnik Kościelec 2:0. Od 32 minuty Warta Poraj prowadziła po trafieniu Aleksandra Góreckiego. A drugi gol padł w 82 minucie po strzale Piotra Malinowskiego.

A LKS Zieloni Żarki w domowym spotkaniu pokonał LKS Jedność Boronów 4:0. Dwa gole dla Żarek zdobył w Mateusz Lipowski, trafiając w 44 i70 minucie, a po jednego bramce dołożyli Ilya Tabolich w 80 minucie i Dawid Niedbała w 82 minucie.

W decydującej kolejce w częstochowskiej ligi okręgowej LKS Zieloni Żarki zmierzy się na wyjeździe z LKS-em Wartą Kamieńskie Młyny w sobotę 13 czerwca o godzinie 15:00. A o godzinie 17:00 KS Warta Poraj zagra na wyjeździe z LKS-em Pogonią Kłomnice,a LKS Skalniak Kroczyce z LKS-em Lotnik Kościelec.

***

LKS Skalniak Kroczyce - LKS Orzeł Psary - Babienica 5:1 (2:0)

Bramki: Paweł Gajecki (2'), Dawid Mroziński (6'), Mateusz Kucharski (48'), Robert Białym (73'), Bogdan Szadkowski (76') - Jakub Matyl (81').

Żółte kartki: nikt nie został ukarany kartką.

Składy:

LKS Skalniak Kroczyce: Michał Kozłowski - Kacper Bojanek (60' Robert Biały), Robert Szczygieł, Juan Jose Castillo Jaramiillo, Paweł Gajecki (80' Artur Kondas), Szymon Kiszel (46' Igor Kolanko), Mateusz Kucharski (70' Dawid Gajda), Dawid Mroziński (55' Juan, Antonio Gil Ortiz), Szymon Mucha, Yevhenii Oliinyk, Bogdan Szadkowski. **Trener: Michał Sołtysik.**

LKS Orzeł Psary - Babienica: Adam Skrobek - Miłosz Cesarz, Karol Hajda, Patryk Hampel, Sebastian Janecki (70' Wojciech Kabus), Jakub Matyl, Oskar Musik, Michał Stanek, Mateusz Jaszczyński, Rafał Kadłubek (46' Rafał Golasz), Karol Klyta. **Trener:** Szymon Przystalski.

***

KS Warta Poraj - LKS Lotnik Kościelec 2:0 (1:0)

Bramki: Aleksander Górecki (32'), Piotr Malinowski (82').

Żółte kartki: Mateusz Cichuta, Filip Czerkieski, Mateusz Malinowski (wszyscy z LKS-u Lotnika Kościelec).

Składy:

KS Warta Poraj: Emil Widawski - Fabian Słabosz, Mariusz Przybylski, Paweł Kowalczyk, Artur Lenartowski, Piotr Malinowski, Jakub Basiński (85' Nikodem Maszczyk), Patryk Skoczyński (70' Dominik Szecówka), Tomasz Wacowski (88' Antoni Popiołek), Aleksander Górecki (78' Franciszek Popiołek), Wojciech Lemański. **Trener: Mateusz Pawłowski.**

LKS Lotnik Kościelec: Wiktor Rajczykowski - Robert Rosa, Dominik Rumin (55' Igor Kuban), Filip Turek, Oskar Włodarczyk, Kacper Brandys (70' Mateusz Malinowski), Mateusz Cichuta (70' Xavier Gawron), Filip Czerkieski (46' Kacper Żurawski), Oliwier Gawron, Denys Holiiat (80' Patryk Ciupiński), Marcin Kiwacz. **Trener:** Łukasz Łykowski.

***

LKS Zieloni Żarki - LKS Jedność Boronów 4:0 (1:0)

Bramki: Mateusz Lipowski (44', 70'), Ilya Tabolich (80'), Dawid Niedbała (82').

Żółte kartki: Antoni Banaś, Dawid Niedbała (obaj z LKS-u Zielonych Żarki).

Składy:

LKS Zieloni Żarki: Bartosz Ptak - Antoni Banaś (72' Jakub Nowakowski), Szymon Gawęda, Mateusz Niedbała, Mateusz Lipowski (80' Franciszek Syma), Konrad Michalak, Patryk Lach (77' Dominik Jankowski), Mateusz Kopecki (66' Wiktor Żarski), Dawid Niedbała, Damian Garcarz, Mateusz Kot (33' Ilya Tabolich).

LKS Jedność Boronów: Piotr Sier (46' Wojciech Dubas) - Nikodem Ledwoń, Nikodem Maciejewski, Szymon Ślęzok (46' Szymon Jaguś), Damian Michna, Kamil Cuglewski, Jan Kopiczko, Przemysław Bralich (16' Filip Fraj, 73' Aleksander Kulik), Marcin Bąk, Wojciech Fraj, Arnold Gadecki. **Trener:** Arnold Gadecki.

Wyniki par dwudziestej dziewiątej kolejki w III lidze śląskiej Częstochowa-Lubliniec grupa 2:

LKS Amator Golce - LKS Warta Kamieńskie Młyny 2:3
LKS Sparta Tworóg - KS Unia Kalety 0:1
LKS Skalniak Kroczyce - LKS Orzeł Psary – Babienica 5:1
KS Stradom Częstochowa - LKS Pogoń Kłomnice 7:1
LKS Kamienica Polska - KS Panki 1:4
GLKS LOT Konopiska - KS Płomień w Lgocie Małej 2:5
KS Warta Poraj - LKS Lotnik Kościelec 2:0
LKS Zieloni Żarki - LKS Jedność Boronów 4:0

Aktualna tabela III ligi śląskiej Częstochowa-Lubliniec grupa 2:

1. LKS Zieloni Żarki	29	61	58:33
2. KS Unia Kalety	29	61	67:25
3. LKS Warta Kamieńskie Młyny	29	59	78:33
4. LKS Skalniak Kroczyce	29	59	63:32
5. LKS Amator Golce	29	52	76:45
6. KS Płomień w Lgocie Małej	29	44	49:48
7. KS PANKI	29	43	63:54
8. GLKS LOT Konopiska	29	43	74:72
9. LKS Kamienica Polska	29	41	64:61
10. LKS Jedność Boronów	29	40	60:48
11. KS Stradom Częstochowa	29	35	56:41
12. LKS Lotnik Kościelec	29	34	52:61
13. KS Warta Poraj	29	31	43:84
14. LKS Pogoń Kłomnice	29	22	47:95
15. LKS Orzeł Psary - Babienica	29	19	54:105
16. LKS Sparta Tworóg	29	16	24:91

Zestawy par trzydziestej kolejki w III lidze śląskiej Częstochowa-Lubliniec grupa 2:

LKS Warta Kamieńskie Młyny - LKS Zieloni Żarki (13 czerwca, godzina 15:00)
LKS Jedność Boronów - KS Stradom Częstochowa
LKS Pogoń Kłomnice - KS Warta Poraj (13 czerwca, godzina 17:00)
LKS Lotnik Kościelec - LKS Skalniak Kroczyce (13 czerwca, godzina 17:00)
LKS Orzeł Psary – Babienica - GLKS LOT Konopiska
KS Płomień w Lgocie Małej - LKS Kamienica Polska
KS Panki - LKS Sparta Tworóg
KS Unia Kalety - LKS Amator Golce (**tu**), **foto:** profil na FB LKS Skalniak Kroczyce

eprasa.pl 1b4c776a96

Piłka nożna, A-klasa Sosnowiec

NIE UTRZYMALI KORZYSTNEGO WYNIKU Z PIERWSZEJ POŁOWY

(Powiat zawierciański) W kolejną sobotę drużyny z sosnowieckiej A-klasy rozegrały spotkania dwudziestej czwartej kolejki. W środę 3 czerwca LKS Źródło Kromołów przegrało u siebie z UKS-em Sławków 5:3, a w niedzielę 7 czerwca MKS Łazowianka Łazy uległa CKS-owi II Czeladź 4:3.

W kolejną sobotę drużyny z sosnowieckiej A-klasy rozegrały spotkania dwudziestej czwartej kolejki. W środę 3 czerwca LKS Źródło Kromołów przegrało u siebie z UKS-em Sławków 5:3. Już do przerwy UKS prowadził 3:0 po trzech trafieniach Adama Barana w 23, 33 i 38 minucie. Ten sam zawodnik strzelił jeszcze bramkę w drugiej połowie, dokładnie w 66 minucie. A jednego gola dołożył w 50 minucie Maciej Hasaj. Dla Źródła bramki zdobyli Krystian Kowalik w 54 minucie, Patryk Rauk w 57 minucie oraz Oleksandr Izhboldin w 65 minucie.

A w niedzielę 7 czerwca MKS Łazowianka Łazy uległa CKS-owi II Czeladź 4:3. Po golu Łukasz Piżuch w 3 minucie i dwóch trafieniach Adriana Piżucha w 6 i 34 minucie Łazowinaka do przerwy prowadziła 3:2. Dla gospodarzy dwie bramki zdobył Łukasz Król w 42 i 41 minucie. W drugiej części spotkania Rafał Lis z Czeladzi doprowadził do remisu w 75 minucie. A Łukasz Król ustalił wynik strzelając trzeciego gola w meczu.

W najbliższy weekend drużyny z sosnowieckiej A-klasy rozegrają spotkania dwudziestej piątej kolejki. W sobotę 13 czerwca o godzinie 17:00 MKS Łazowianka Łazy podejmie u siebie RKS Grodziec. A w niedzielę 14 czerwca o godzinie 16:00 LKS Źródło Kromołów zmierzy się w wyjazdowym meczu z UKS-em Akademią 2012 Jaworzno.

***

CKS II Czeladź - MKS Łazowianka Łazy 4:3 (2:3)

Bramki: Łukasz Król (24’, 41’, 86’), Rafał Lis (75’) - Łukasz Piżuch (3’), Adrian Piżuch (6’, 34’),

Żółte kartki: Szymon Miś, Kacper Józefowicz, Rafał Lis (wszyscy z CKS-u II Czeladź).

Składy:

CKS II Czeladź: Maciej Makuch - Rafał Lis, Kamil Bujak, Szymon Miś, Józef Alkoubaisy, Łukasz Król, Bartosz Miś (70’ Jakub Niedbała), Norbert Ziółko (46’ Aleksander Biedroń), Maks Wójcikiewicz (46’ Jakub Pomykała), Kuba Tomalski, Kacper Józefowicz. **Trener:** Szymon Miś.

MKS Łazowianka Łazy: Bartłomiej Mroziński - Wiktor Dutka (65’ Michał Gołda), Daniel Tarnowski, Karol Gajek (46’ Mikołaj Siewnik), Dawid Gałuszka (85’ Wiktor Gauks), Sebastian Jurkiewicz, Jakub Laskowski, Dominik Nowak, Maciej Oukal (46’ Kuba Lech), Adrian Piżuch , Łukasz Piżuch (70’ Franciszek Dobczyński). **Trener:** Hubert Maciążek.

***

LKS Źródło Kromołów - UKS Sławków 3:5 (0:3)

Bramki: Krystian Kowalik (54’), Patryk Rauk (57’), Oleksandr Izhboldin (65’) - Adam Baran (23’, 33’, 38’, 66’), Maciej Hasaj (50’).

Żółte kartki: Krzysztof Kuśmierski, Patryk Rauk - Mikołaj Niejadlik.

Składy:

LKS Źródło Kromołów: Kamil Kućmierz - Harlent Duvan Gomez Mera, Krzysztof Kuśmierski (80’ Jose Manuel Lopez Lopez), Patryk Rauk, Krystian Kowalik, Łukasz Musiałek (73’ Kacper Rolka), Paweł Spyra, Szymon Turczyn, Łukasz Zamora (46’ Dawid Janoska), Mateusz Sokołowski (46’ Bartłomiej Rozlał), Oleksandr Izhboldin. **Trener:** Damian Kot.

UKS Sławków: Bartosz Merda - Tomasz Jadczyk, Oliwier Lech (46’ Daniel Sierka), Christian Pająk, Maciej Pacula, Mikołaj Niejadlik, Bartłomiej Leśniak, Michał Granda (46’ Maciej Hasaj), Jakub Krześniak (46’ Piotr Knaś), Adam Baran, Bartłomiej Korczek (88’ Paweł Lekki). **Trener:** Krystian Sobczyk.

Wyniki spotkań dwudziestej czwartej kolejki w sosnowieckiej A-klasie:

RKS Zagłębie Dąbrowa Górnicza - AKS 1917 Niwka Sosnowiec 2:1
LKS Źródło Kromołów - UKS Sławków 3:5
RKS Grodziec - UKS Przemsza Dąbrowa Górnicza 1:3
KS Preczów - UKS Akademia 2012 Jaworzno 0:15
LKS Ostoja Żelisławice - SKS Łagisza 4:1
CKS II Czeladź - MKS Łazowianka Łazy 4:3
KS ZEW Sosnowiec - LKS Iskra Psary 0:3

Aktualna tabela w sosnowieckiej A-klasie:

1. UKS Przemsza Dąbrowa Górnicza	24	59	110:30
2. LKS Ostoja Żelisławice	24	56	81:37
3. UKS Akademia 2012 Jaworzno	24	55	102:35
4. RKS Zagłębie Dąbrowa Górnicza	24	54	101:31
5. CKS II Czeladź	24	44	104:54
6. AKS 1917 Niwka Sosnowiec	24	42	88:46
7. MKS Łazowianka Łazy	24	41	79:52
8. LKS Iskra Psary	24	34	60:56
9. RKS Grodziec	24	33	63:48
10. LKS Źródło Kromołów	24	28	76:64
11. UKS Sławków	24	22	72:77
12. SKS Łagisza	24	9	27:109
13. KS ZEW Sosnowiec	24	5	19:145
14. KS Preczów	24	4	8:206

Zestawy par dwudziestej czwartej kolejki w sosnowieckiej A-klasie:

UKS Przemsza Dąbrowa Górnicza - LKS Ostoja Żelisławice
UKS Sławków - AKS 1917 Niwka Sosnowiec
MKS Łazowianka Łazy - RKS Grodziec (13 czerwca, godzina 17:00)
SKS Łagisza - KS ZEW Sosnowiec
LKS Iskra Psary - KS Preczów
UKS Akademia 2012 Jaworzno - LKS Źródło Kromołów (14 czerwca, godzina 16:00)
CKS II Czeladź - RKS Zagłębie Dąbrowa Górnicza (**tu**)

Piłka nożna, A-klasa Olkusz

OSTATNI WYJAZD W SEZONIE ZAKOŃCZONY REMISEM

Wielmożanka Wielmoża - Trzy Korony Żarnowiec 3:3 (1:2)

(Żarnowiec) W pierwszy weekend czerwca Trzy Korony Żarnowca rozegrały wyjazdowe spotkanie w ramach dwudziestej piątej kolejki w olkuskiej A-klasie. Ich rywalem była ekipa Wielmożankej Wielmoża, z którą zremisowała 3:3.

W pierwszy weekend czerwca Trzy Korony Żarnowca rozegrały wyjazdowe spotkanie w ramach dwudziestej piątej kolejki w olkuskiej A-klasie. Ich rywalem była ekipa Wielmożankej Wielmoża, z którą zremisowała 3:3. Po pierwszej połowie Trzy Korony prowadziły 2:1 po golach Konrada Karonia w 17 minucie i Andrzeja Sokoła w 18 minucie. W odpowiedzi bramkę dla gospodarzy zdobył w 30 minucie Kacper Tokaj. W drugiej połowie dwie bramki zdobyli zawodnicy Wielmożanki. W 55 minucie trafił Oskar Wąsikowski, a w 73 minucie Paweł Gumula. Bramkę dającą remis strzelił w doliczonym czasie gry Konrad Karoń.

W ostatniej kolejce piłkarze Trzech Koron Żarnowca podejmą na własnym boisku Błysk Zederman. Mecz rozegrany zostanie w sobotę 13 czerwca o godzinie 17:00.

***

Wielmożanka Wielmoża - Trzy Korony Żarnowiec 3:3 (1:2)

Bramki: Kacper Tokaj (30’), Oskar Wąsikowski (55’), Paweł Gumula (73’) - Konrad Karoń (17’, 90’ +1’), Andrzej Sokół (18’).

Żółte kartki: Adrian Przybek, Igor Wasikowski (obaj z Wielmożanki Wielmoża).

Składy:

Wielmożanka Wielmoża: Michał Galos - Paweł Gumula, Piotr Maciąg, Taras Noinits, Kacper Tokaj (61’ Szymon Zgoda), Tomasz Baranek, Hubert Ferdek, Konrad Ferdek, Dawid Tomczyk (55’ Mateusz Molitoris), Igor Wasikowski, Oskar Wąsikowski (82’ Adrian Przybek). **Trener:** Karol Półtorak.

Trzy Korony Żarnowiec: Bartłomiej Poskart - Kamil Kastek, Kamil Kazibudzki, Mikołaj Sobieraj, Andrzej Sokół, Mateusz Widawski, Przemysław Basoń (70’ Jakub Szuba), Mikołaj Grabowski, Krzysztof Hajduga, Jakub Hajduga, Konrad Karoń. **Trener: Tomasz Lewandowski.**

Wyniki spotkań dwudziestej piątej kolejki w olkuskiej A-klasie:

Laskowianka Laski - Promień Przeginia 2:1
Błysk Zederman - Centuria Chechło 3:5
Wielmożanka Wielmoża - Trzy Korony Żarnowiec 3:3
Spartak Charsznica - Słowik Olkusz 3:0
Dłubnia Trzyciąż/Jangrot - Pilica Wierbka 6:1
Orzeł Kwaśniów Górny - Trzy Buki Wierzchowisko 3:2
Przebój II Wolbrom - Prądnik Sułoszowa 2:0

Aktualna tabela w olkuskiej A-klasie:

1. Spartak Charsznica	25	57 - 64:31
2. Przebój II Wolbrom	25	56 - 68:28
3. Promień Przeginia	25	50 - 76:23
4. Wielmożanka Wielmoża	25	50 - 80:41
5. Pilica Wierbka	25	42 - 48:63
6. Laskowianka Laski	25	37 - 49:44
7. Prądnik Sułoszowa	25	33 - 33:43
8. Błysk Zederman	25	31 - 41:48
9. Dłubnia Trzyciąż/Jangrot	25	29 - 42:44
10. Trzy Korony Żarnowiec	25	29 - 31:40
11. Orzeł Kwaśniów Górny	25	27 - 30:57
12. Słowik Olkusz	25	21 - 36:68
13. Centuria Chechło	25	20 - 42:80
14. Trzy Buki Wierzchowisko	25	20 - 38:68

Zestawy par dwudziestej siódmej kolejki w olkuskiej A-klasie:

Promień Przeginia - Przebój II Wolbrom
Prądnik Sułoszowa - Orzeł Kwaśniów Górny
Trzy Buki Wierzchowisko - Dłubnia Trzyciąż/Jangrot
Pilica Wierbka - Spartak Charsznica
Słowik Olkusz - Wielmożanka Wielmoża
Trzy Korony Żarnowiec - Błysk Zederman (13 czerwca, godzina 17:00)
Centuria Chechło - Laskowianka Laski (**tu**)

eprasa.pl 1b4c776a96

OGŁOSZENIA DROBNE

USŁUGI

Naprawa: kuchnie gazowo- elektryczne, lodówki, zmywarki, witryny, lady, pralki automatyczne wirnikowe, wirówki, instalacje elektryczne tel. 506-655-874

Instalacje woda- gaz-CO montaż piecy gazowych 601-740-919

Instalacje- Anteny, domofony, kamery, alarmy, napędy do bram 513-960-318

PRANIE DYWANÓW, TAPICEREK. 504-369-534

Meble na wymiar tel. 503-111-231

TRANSPORT- PRZEWÓZ- SPRZĄTANIE Szukasz pomocy? Dobrze Trafiłeś! Przewóz mebli, sprzętu AGD/RTV, transport rzeczy przeprowadzki. Sprzątanie domów, mieszkań, działek. Wywóz niepotrzebnych rzeczy. Szybko i solidnie. Działamy na terenie miasta i okolic. tel. 505-032-967

WYCINKA, PODCINKA DRZEW TRUDNYCH tel. 507-550-862 alpistom.pl

AXA Stenman Poland Sp. z o.o. Zawiercie

Poszukujemy pracowników/ pracownic na stanowisko:

Szlifierz / Odlewnik do zakładu produkującego

Zakres obowiązków:
- prowadzenie procesu odlewania aluminium zgodnie z dokumentacją technologiczną,
- przygotowywanie i pokrywanie form powłokami ochronnymi,
- usuwanie nadlewów, gradacja, fasetowanie i szlifowanie odlewów (ręcznie i na maszynach),
- obsługa szlifierek, piaskarek oraz narzędzi ściernych i pneumatycznych,

Kontakt: AXA Stenman Poland Sp.zo.o. 42-400 ZAWIERCIE ul. Technologiczna 8
Telefon 609-002-146 Galos Żaneta email: zgalos@allegion.com
Telefon 667-707-000 Pałgan Elzbieta email: epalgan@allegion.com

USŁUGI BUDOWLANE

DACHY więźby, usługi dekarskie, podbitki, zadaszenia tarasów. 508-454-992

AZBEST demontaż i utylizacja 791-973-030

Usługi remontowe, gładzie gipsowe, malowanie, kafelkowanie, płyty kartongips. 796-792-214

DOCIEPLENIA BUDYNKÓW- WOLNE TERMINY, solidnie, fachowo i terminowo, kosztorys gratis. Tel. 502-702-175 www.agra-docieplenia.pl

Więźby, pokrycia dachowe, podbitki. 502-023-510 603-968-668

Gładzie, malowanie 600-165-989

Wykonuję Audyty Energetyczne do Programu „Czyste Powietrze" i Świadectwa Energetyczne 691-298-811

DOCIEPLENIA budynków. 881-444-221 534-611-091

USŁUGI BUDOWLANE, PRACE REMONTOWE I WYKOŃCZENIOWE. TEL. 730-558-666

REMONTY- UKŁADANIE PANELI / GLAZURY, SZPACHLOWANIE / MALOWANIE, MONTAŻ MEBLI. SOLIDNIE I TERMINOWO

ARTYKUŁY BUDOWLANE

MALOWANIE DACHÓW, PODBITKI, MYCIE KOSTKI, ELEWACJI tel. 507-550-862

DOM i OGRÓD

Wyprzedaż tanich płytek 691-072-528

Melamina na działkę tel. 667-212-564

DAM PRACĘ

Zatrudnię pracownika do prac przy elewacjach, dociepleniach budynków, prac ogólnobudowlanych. Praca na terenie Myszkowa i Częstochowy. Atrakcyjne warunki. Ubezpieczenie. Praca cały rok. tel. 797-727-171

Zatrudnię pracowników budowlanych tel. 517-021-758

Zatrudnię panią do gotowania i posprzątania tel. 605-277-606

SZUKAM PRACY

DO DOCIEPLEŃ zatrudnię osoby z doświadczeniem. Atrakcyjne warunki pracy. Więcej tel. 507-431-527

SPRZEDAM

Sprzedam pralkę Światowit 506-655-874

Sprzedam pralki automatyczne oraz lodówki używane tel. 506-655-874

Tanio: kuchnia włoska zasilana gazem z butki, razem z butlą; żelazka nowe 3 szt.; lodówka do samochodu, pokrowiec na przednie siedzenia samochodu, uniwersalny, kolor czarny, skóra ekologiczna. 796--409-833

Sprzedam rowerek na 20-kach, nowy, tanio. 661-670-470

Sprzedam: kuchnię włoską zasilaną gazem z butki, lodówkę do samochodu, żelazko do prasowania 3 szt. pokrowiec do samochodu na przednie siedzenie kolor czarny uniwersalny rozmiar, namiot 2-osobowy tel. 796-409-833

Sprzedam UL wielkopolski nowy drewniany, komplet ramek bez pszczół tel. 694-263-203

NIERUCHOMOŚĆ- DO WYNAJĘCIA

Mieszkanie 34,2 mkw, Myszków, ul. 11 Listopada, IV piętro. dankado323@gmail.com 509-846-332

NIERUCHOMOŚĆ- SPRZEDAM

Garaż blaszany, tanio. 887-944-362

WÓJT GMINY PORAJ

Informuje, że w siedzibie Urzędu Gminy Poraj
przy ulicy Jasnej 21
oraz na stronie Biuletynu Informacji Publicznej
http://bip.ugporaj.pl/
został wywieszony na okres 21 dni,
tj. od dnia 12.06.2026 r. do dnia 03.07.2026 r.
wykaz nr 9/2026
nieruchomości przeznaczonych do sprzedaży

Informuje się,
że w siedzibie Urzędu Miasta Myszkowa
przy ul. Kościuszki 26 został wywieszony na okres 21 dni tj. w terminie od 01.06.2026r. do 22.06.2026r. Wykaz Nr 1/2026 dotyczący przeznaczenia do sprzedaży prawa własności nieruchomości niezabudowanej, położonej w Myszkowie (obręb Myszków) wchodzącej w skład zasobu Gminy Myszków. Wykaz Nr 1/2026 został zamieszczony na stronie internetowej Urzędu Miasta Myszkowa www.miastomyszkow.pl (ścieżka BIP-Prawo miejscowe- Ogłoszenia i informacje)

Informuje się, że
w siedzibie Urzędu Miasta Myszkowa
przy ulicy Kościuszki nr 26 został wywieszony na okres 21 dni tj. w terminie od 01.06.2026r. do 21.06.2026r. wykaz Nr 1/2026 nieruchomości, położonych w Myszkowie (obręb Myszków) stanowiący zasób nieruchomości Gminy Myszków, które Burmistrz Miasta Myszkowa przeznaczył do użyczenia.
Wykaz Nr 1/2026 został zamieszczony na stronie internetowej Urzędu Miasta Myszkowa

Informuje się, że
w siedzibie Urzędu Miasta Myszkowa
przy ul. Kościuszki 26 został wywieszony na okres 21 dni tj. w terminie od 02.06.2026r. do 23.06.2026r. Wykaz Nr 2/2026, dotyczący przeznaczenia do sprzedaży prawa własności nieruchomości niezabudowanych, położonych w Myszkowie (obręb Myszków) wchodzących w skład zasobu Gminy Myszków. Wykaz Nr 2/2026 został zamieszczony na stronie internetowej Urzędu Miasta Myszkowa www.miastomyszkow.pl (ścieżka BIP-Prawo miejscowe- Ogłoszenia i informacje)

eprasa.pl 1b4c776a96

OGŁOSZENIA DROBNE

NIERUCHOMOŚĆ- KUPIĘ

PILNIE KUPIĘ MIESZKANIE W ZAWIERCIU LUB MYSZKOWIE 511-466-499

AUTO- SPRZEDAM

Nissan Quashai, benzyna 1,3 2019r, krajowy, bezwypadkowy, full opcja. Stan idealny. 691-329-809

Toyota RAV 4 2008r, srebrna, diesel. 230tys przebieg. 18.000 zł. 604-371-878

Toyota RAV4 2015r, czarna 2,0 D 200.000km, cena 43.000zł. 604-371-878

Hyundai ix35 1.6 GDI (135 KM), benzyna, rok 2013. Samochód z Polskiego salonu, drugi właścicielem, 6-biegowa manualna skrzynia biegów, przebieg 189 tyś. Tel. 503-338-069

Citroen Berlinngo 2008r. tel. 721-802-216

Suzuki SX4 2007r, 180tys. km., I właściciel. Stan bdb. Bogate wyposażenie. 697-595-810

Audi A4, czarne, 2,0D bogate wyposażenie, 270.000km, cena 26.000 zł- do negocjacji. 604-371-878

MOTO- SPRZEDAM

SPRZEDAM HONDE CRF 250F 2004R 4T BARDZO MAŁO UŻYWANA, STAN BARDZO DOBRY. CENA 9500ZŁ

MOTO- KUPIĘ

Kupię stare motory, motorowery,samochody, części 506-957-301

AUTO- MOTO CZĘŚCI- SPRZEDAM

Centrum Szkoleń Specjalistycznych „SOKÓŁ" Mariusz Sokół

KOMPLEKSOWE BADANIA MEDYCYNY PRACY

- Badania lekarskie medycyny pracy/ wstępne, okresowe,kontrolne
- Badania psychotechniczne M-med
- Badania lekarskie kierowców A,B,C,D
- Badania lekarskie operatorów maszyn
- Badania do pozwolenia na broń
- Badania wysokościowe

PRAWO JAZDY KATEGORII B,C,C+E

Myszków ul. Sikorskiego 43 tel. 509 799 325

Cztery koła zimowe do Matisa 697-596-126

AUTO- KUPIĘ

Skup samochodów w każdym stanie 506-957-301

SPRZEDAM MASZYNY ROLNICZE

Ciągnik C-360 sprzedam tel. 531-895-772.

Ursus C-330-335. Stab bardzo dobry, 3000 motogodzin. +przeczepka wywrotka 1 osiowa, wywrot trzystronny. 697-595-810.

Kosiarka rotacyjna mała tel. 34-313-37-72.

ROLNICTWO

SPRZEDAM 900KG PSZENŻYTA TANIO, PRZYCZEPĘ SAMOZBIERAJCA, DMUCHAWA, KULTYWATOR. 519-023-353.

RÓŻNE

Zwracam się z prośbą o pomoc i wsparcie dla pani Oli Bartosik z Elbląga, która straciła jedynego syna Oliviera w wyniku brutalnej interwencji Policji w Elblągu. Link do zbiórki: pomagam.pl/edcag3.

SPÓŁDZIELNIA MIESZKANIOWA „ZAWIERCIE"

42-400 ZAWIERCIE, ul. PUŁASKIEGO 7

OGŁASZA

NIEOGRANICZONY PRZETARG PISEMNYCH OFERT NA USTANOWIENIE ODRĘBNEJ WŁASNOŚCI LOKALU MIESZKALNEGO

I. OPIS I LOKALIZACJA LOKALU

• Lokalizacja- Zawiercie, ul. Powstańców Śląskich 12/66 , X piętro
• Powierzchnia użytkowa- 33,00 m2
• Mieszkanie położone jest na X piętrze. Składa się z: kuchnia, 1 pokój, przedpokój, łazienka z w.c. Jest wyposażone w gaz, c.o.

II. WARTOŚĆ RYNKOWA LOKALU-131.000,00 zł (cena za 1m2 p.uż. 3.970 - zł)

III. WADIUM – 6.550 zł ,

IV. Warunkiem przystąpienia do przetargu jest złożenie pisemnej oferty, w zamkniętej kopercie, w Sekretariacie Spółdzielni do dnia **13.07.2026 r, do godz 14^{00} .**

OFERTA MUSI ZAWIERAĆ:

• Nazwisko i imię oraz dokładny adres i telefon oferenta,
• Oświadczenie o zapoznaniu się z postanowieniami Regulaminu przeprowadzania przetargu,
• Proponowaną wartość rynkową lokalu (cyfrą i słownie),
• Kopię dowodu wpłaty wadium [wpłaty wadium należy dokonać w kasie Spółdzielni przy ul. Pułaskiego7lub na rachunek bankowy Spółdzielni – nr rachunku: **21 1050 1591 1000 0008 0323 1901**, w taki sposób, aby znalazło się na koncie Spółdzielni do godziny 800, w dniu, w którym upływ termin składania ofert,
• Oświadczenie o gotowości zawarcia umowy o ustanowienie i przeniesieni odrębnej własności lokalu postawionego do przetargu.

V. Z osobą, która wygra przetarg i w terminie 14 dni od daty otrzymania zawiadomienia o rozstrzygnięciu przetargu wniesie różnicę między oferowaną wartością rynkową lokalu a wniesionym wadium, Spółdzielnia zawrze umowę ustanowienia prawa odrębnej własności lokalu w formie aktu notarialnego.

Oferent traci wadium, jeżeli po zawiadomieniu go o wygraniu przetargu nie wniesie zaoferowanej wartości rynkowej lokalu, odstąpi od przetargu i podpisania umowy.

Pozostałym oferentom wadium zostanie wypłacone po zakończeniu postępowania przetargowego.

VI. Otwarcie ofert nastąpi w dniu 14.07.2026 r, o godz. 10^{00} w siedzibie Zarządu Spółdzielni.

VII. Spółdzielnia zastrzega sobie prawo do odstąpienia od przetargu, jego przerwania lub unieważnienia – bez podania przyczyny.

Lokal, stanowiący przedmiot przetargu można oglądać po uprzednim zgłoszeniu ADM oś."Południe" Zawiercie, ul. Spacerowa 4. Tel.: 32 67 234 75 zamiaru oglądania mieszkania.

SZCZEGÓŁOWYCH INFORMACJI UDZIELA DZIAŁ CZŁONKOWSKO-MIESZKANIOWY [POKÓJ NR 2] ;
TEL. 32 67 243 50 - 52 wew.51 PRZY UL. PUŁASKIEGO 7 W ZAWIERCIU

SPÓŁDZIELNIA MIESZKANIOWA „ZAWIERCIE"

42- 400 Zawiercie ul. Pułaskiego 7

OGŁASZA NIEOGRANICZONY PRZETARG OFERT NA WYNAJEM LOKALU UŻYTKOWEGO Z PRZEZNACZENIEM NA DZIAŁALNOŚĆ HANDLOWO- USŁUGOWĄ

• Zawiercie; ulica Powstańców Śląskich 4

Ogólna powierzchnia lokalu wynosi: 100,64 m²
- pomieszczenie: 48,28 m²
- zaplecze: 37,74 m²
- piwnica : 14,62 m²

Cena wywoławcza stawki czynszu najmu wynosi:
- pomieszczenie 48,28 m²- 26,00 zł/m² + VAT
- zaplecze 37,74 m²- 13,00 zł/m² + VAT
- piwnica 14,62 m²- 1,00 zł/m² + VAT

Złożone do przetargu oferty będą stanowiły podstawę do wyboru najemcy.
Opłaty za najem lokalu będą stanowić sumę:
- czynszu najmu- w wysokości iloczynu stawki czynszu najmu ustalonej w postępowaniu przetargowym i powierzchni użytkowej lokalu,
- opłat za media,
- opłat publicznoprawnych,

OFERTA musi zawierać:
1. Nazwisko i imię lub nazwę oferenta i jego adres
2. Proponowaną stawkę czynszu najmu
3. Wskazanie rodzaju działalności

Oferty należy składać w zamkniętych kopertach z napisem **„PRZETARG NA NAJEM LOKALU"** w biurze Zarządu Spółdzielni ul. Pułaskiego 7 w Zawierciu /sekretariat/ w terminie do **13.07.2026** roku.

Komisyjne otwarcie kopert i wybór ofert odbędzie się w dniu **14.07.2026** roku w biurze Zarządu Spółdzielni Mieszkaniowej przy ul. Pułaskiego 7 w Zawierciu.

Bliższych informacji udziela Dział członkowsko-mieszkaniowy pokój nr 2, tel./32/ 67 243-50 do 52 wewnętrzny 51.

ZASTRZEGAMY SOBIE PRAWO DO ODSTĄPIENIA OD PRZETARGU BEZ PODANIA PRZYCZYNY

eprasa.pl 1b4c776a96

WAKACYJNY ROZKŁAD JAZDY PKP INTERCITY DLA WOJEWÓDZTWA ŚLĄSKIEGO

Uruchomienie wakacyjnego pociągu do Chorwacji i Słowenii oraz 3 par sezonowych połączeń na Hel. Wydłużenie na lato trasy Pendolino relacji Bielsko-Biała – Gdynia do Ustki. Codziennie kursowanie pociągu TLK Planty łączącego Kraków z Wrocławiem przez Rybnik. To zmiany w rozkładzie jazdy PKP Intercity dla województwa śląskiego, które zaczną obowiązywać w czerwcu.

Wakacyjny pociąg do Rijeki i Kopru

W wakacje wraca popularny pociąg Adriatic Express, który z Katowic pojedzie do Chorwacji i Słowenii. W tegoroczne lato będzie kursował od 26 czerwca do końca sierpnia aż 6 razy w tygodniu (a nie 4 jak w zeszłe lato). To odpowiedź przewoźnika na duże zainteresowanie pasażerów. W drodze do Rijeki skład przejedzie przez Czechy, Austrię i Słowenię. Nowością jest możliwość dotarcia nad słoweńskie wybrzeże. Na stacji w Lublanie od pociągu Adriatic Express zostanie odłączony wagon, który bezpośrednio pojedzie do Kopru. Sprzedaż biletów już ruszyła. Promocyjne ceny biletów na podróż w relacji z/do Katowic do/z Kopru i Rijeki w ofercie międzynarodowej Super Promo International zaczynają się już od 39,90 EUR (około 173 zł) za miejsce do siedzenia w wagonie 2 klasy oraz od 69,90 EUR (około 303 zł) za miejsce w kuszetce.

W lato Pendolino do Ustki

Na czas wakacji wydłużona zostanie trasa codziennego pociągu Express InterCity Premium relacji Bielsko-Biała – Gdynia – Bielsko-Biała do Ustki. Zapewni to łatwiejszy i bardziej komfortowy dojazd ze Śląska do nadmorskiego kurortu. Do Ustki pociąg Pendolino będzie przyjeżdżał o godzinie 20:21, a z Ustki będzie wyjeżdżał o 7:23. Najkrótszy czas przejazdu między Katowicami a Ustką to około 7 godz. 26 min., z między Bielskiem-Białą a Ustką – 8 godz. 33 min. Ceny biletów zaczynają się od 59 zł z Katowic i z Bielska-Białej. Pierwszy kurs Pendolino do Ustki zaplanowany jest na 27 czerwca, a ostatni na 31 sierpnia.

Połączenia nad morze

W wakacje PKP Intercity uruchomi 3 pary codziennych połączeń ekonomicznych z województwa śląskiego na Hel: TLK Wydmy obsłuży Katowice, IC Artus pojedzie z Bielska – Białej przez Rybnik, a TLK Korsarz przez Dąbrowę Górniczą czy Częstochowę. Pociągi będą kursowały do końca sierpnia. Ponadto w sezonie letnim mieszkańcy Katowic będą mogli skorzystać z 7 par połączeń do Szczecina, 4 do Świnoujścia, 3 do Kołobrzegu i 10 do Trójmiasta.

Pociągiem w góry

Podróżni planujący wakacyjny wypoczynek w Tatrach mogą skorzystać 1 pary połączeń do Zakopanego z Bytomia, Mysłowic, Rybnika, Czechowic - Dziedzic i Bielska Białej, 3 par połączeń z Częstochowy, Zawiercia i Dąbrowy Górniczej oraz 4 par z Jaworzna. W Karkonosze ze Śląska można dojechać dwoma pociągami - TLK Szczeliniec i TLK Sudety kursują przez Katowice i Gliwice do Jeleniej Góry. Ponadto ze stolicy województwa śląskiego do Bielska-Białej każdego dnia jeździ 10 par połączeń.

Codzienne połączenie Kraków - Rybnik

Od 14 czerwca weekendowy pociąg TLK Planty będzie kursował codziennie łącząc Kraków z Wrocławiem przez Rybnik. Zmiana ta będzie obowiązywała nie tylko na czas wakacji, ale do końca rocznego rozkładu jazdy, czyli do połowy grudnia.

(Nie)znane fakty o foliach kuchennych– sprawdź, co warto wiedzieć o folii spożywczej i aluminiowej

Folia spożywcza i aluminiowa to produkty, które można znaleźć w większości kuchni. Choć najczęściej używamy ich intuicyjnie, wokół obu narosło sporo mitów i półprawd: czy obie strony folii aluminiowej mają takie same właściwości? Dlaczego do kwaśnych produktów lepsza będzie folia spożywcza od aluminiowej? Zebraliśmy odpowiedzi na te i kilka innych pytań.

Choć wiele osób używa obu rodzajów folii zamiennie, w praktyce ich właściwości i zastosowania znacząco się różnią. Przygotowaliśmy przegląd mniej lub bardziej znanych faktów o folii aluminiowej i spożywczej. Sprawdź, jak dobrze znasz przedmioty z kuchennej szuflady!

Czy strony folii aluminiowej mają różne zastosowania?

To jeden z najpopularniejszych kuchennych mitów. Prawdopodobnie wywołany jest specyfiką działania koca ratunkowego, w którym każda z foliowych stron ma inne działanie. Niektórzy twierdzą, że błyszcząca i matowa strona folii aluminiowej służą do różnych celów, ale nie jest to prawda. Różnica wynika głównie z… procesu produkcji folii i nie ma przełożenia na zróżnicowane właściwości termiczne.

– Wokół błyszczącej i matowej strony folii aluminiowej od lat krąży wiele teorii, podczas gdy przyczyna jest bardzo prozaiczna. Na końcowym etapie walcowania dwa arkusze folii przechodzą jednocześnie przez walce – strony stykające się z walcami stają się bardziej błyszczące, a te skierowane do siebie pozostają matowe – tłumaczy Marta Krokowicz, związana z marką Paclan i dodaje: różnica jest wyłącznie wizualna, w codziennym gotowaniu czy pieczeniu nie ma to większego wpływu na użytkowanie folii.

Czy używanie folii aluminiowej z cytrusami jest bezpieczne?

Folia aluminiowa dobrze radzi sobie z wysoką temperaturą, dlatego od lat wykorzystujemy ją podczas pieczenia i grillowania. I bardzo dobrze – folia pomaga ograniczyć utratę wilgoci, dzięki czemu mięso, ryby czy warzywa dłużej zachowują soczystość. To także wygodny sposób na zabezpieczenie blach i naczyń przed trudnymi zabrudzeniami.

Musimy jednak pamiętać, by nie korzystać z niej w połączeniu z kwaśnymi produktami, takimi jak cytryna, ocet czy kiszonki (kapusta, ogórki, rzodkiewka).

– W przypadku bardzo kwaśnych produktów, takich jak cytrusy, kiszonki, a nawet większe ilości pomidorów, lepiej ograniczyć kontakt żywności z folią aluminiową. Kwasy mogą wpływać na aluminium, powodując odbarwienia folii, a przy dłuższym kontakcie nawet jej stopniowe uszkadzanie. Dlatego do przechowywania czy zabezpieczania tego typu produktów zdecydowanie lepiej sprawdzi się folia spożywcza. Natomiast przy pieczeniu wspomnianych, kwaśnych składników najbezpieczniej postawić na papier do pieczenia – wyjaśnia Marta Krokowicz.

Wniosek: do kwaśnych produktów wybierajmy folię spożywczą lub papier do pieczenia.

Folia w mikrofalówce – tak czy nie?

Przykrywanie potraw folią spożywczą podczas podgrzewania w mikrofalówce ma bardzo praktyczne zastosowanie- pomaga ograniczyć wysychanie jedzenia, zatrzymać wilgoć i uniknąć rozpryskiwania sosu czy tłuszczu wewnątrz urządzenia. Warto jednak pamiętać, że nie każda folia spożywcza została przystosowana do kontaktu z wysoką temperaturą.

– W przypadku folii spożywczej kluczowe znaczenie mają oznaczenia producenta. Część produktów nadaje się do używania w mikrofalówce, ale inne pod wpływem temperatury mogą się odkształcać lub topić – tłumaczy Marta Krokowicz, związana z marką Paclan i dodaje: nawet jeśli folia jest dopuszczona do podgrzewania, dobrze zostawić niewielką szczelinę umożliwiającą ujście pary i unikać bezpośredniego kontaktu folii z jedzeniem.

WAŻNE: zdecydowanie nie używajmy folii aluminiowej w mikrofalówce. Aluminium odbija mikrofale, co może prowadzić do iskrzenia, a nawet uszkodzenia urządzenia.

Jak wybrać mocną folię?

Przy wyborze folii aluminiowej najczęściej patrzymy na jej długość, jeśli jednak zależy nam na wytrzymałości, warto też sprawdzić jej grubość. To właśnie ona w dużej mierze odpowiada za odporność na rozdarcia i wygodę użytkowania.

– Tajemnicą Poliszynela jest, że o wytrzymałości folii w dużej mierze decyduje jej grubość. Grubsza folia jest bardziej odporna na uszkodzenia, łatwiej utrzymuje kształt i lepiej sprawdza się podczas grillowania czy zawijania cięższych produktów- opowiada ekspertka marki Paclan.

Jeśli szukamy naprawdę mocnej folii aluminiowej, warto zwrócić uwagę na produkty wykorzystywane w gastronomii. Zaprojektowano je z myślą o bardziej wymagających zastosowaniach.

eprasa.pl 1b4c776a96

Słodkie weekendy na tarasie- pomysły na letnie desery

Cieplejsze dni mają swój własny rytm. Wieczory są dłuższe, a zwykłe spotkanie z bliskimi szybko zamienia się w małe garden party. I właśnie w takich momentach najlepiej sprawdzają się proste, ale bardzo smaczne desery. Sprawdź, jak przygotować słodkości, które idealnie pasują do leniuchowania na tarasie!

W letnich spotkaniach chodzi przede wszystkim o swobodę i wspólne siedzenie przy stole, podjadanie smakołyków i rozmowy, które przeciągają się do późnego wieczora. Dlatego warto zadbać nie tylko o samo menu, ale też o sposób podania.

– *Proste przyjemności są najlepsze. Nie trzeba organizować dużego przyjęcia, żeby stworzyć wyjątkową atmosferę. Czasami wystarczy elegancka patera z ciastem, kilka dekoracyjnych pucharków, dzbanek z kolorową lemoniadą i świeże kwiaty na stole. Nawet niewielki balkon można łatwo zamienić w przytulną przestrzeń do letnich spotkań. Bardzo dobrze sprawdzają się jasne tekstylia, kolorowe talerzyki, lampiony, czy świece. Takie dodatki od razu sprawiają, że zwykły deser po obiedzie zaczyna przypominać małe wakacyjne spotkanie, choć do wakacji jeszcze chwila* – mówi dekoratorka związana z siecią sklepów KiK.

Wiśniowa wuzetka, czyli klasyka w letnim wydaniu

Są takie ciasta, które mimo upływu lat zawsze się sprawdzają. Ciasto W-Z, czyli popularna „wuzetka" pamiętająca czasy PRL-u zdecydowanie należy do tego grona. Jednak latem warto podać ją w nieco lżejszej, bardziej owocowej wersji jako połączenie kakaowego biszkoptu, delikatnego kremu i owocowej frużeliny. Jak ją przygotować?

Biszkopt:

- 6 dużych jajek (w temperaturze pokojowej),
- 100 g mąki pszennej,
- 140 g drobnego cukru,
- 2 czubate łyżki czarnego kakao,
- szczypta soli.

Białka należy ubić na sztywno z dodatkiem soli. Następnie stopniowo dodawać cukier. Kiedy piana stanie się gęsta i błyszcząca, zmniejszyć obroty miksera i dodawać po jednym żółtku. Do masy przesiać mąkę oraz kakao, a następnie delikatnie wymieszać silikonową łopatką. Ciasto przelać do prostokątnej formy o wymiarach ok. 33 cm × 22 cm wyłożonej papierem do pieczenia. Piec około 30 minut w temperaturze 170°C (góra-dół), do suchego patyczka. Po upieczeniu ostudzić i delikatnie odkleić od papieru.

Frużelina:

- 450 g mrożonych wiśni,
- 3 łyżki cukru,
- łyżka soku z cytryny,
- czubata łyżeczka skrobi,
- odrobina wody.

Wiśnie podgrzać z cukrem i sokiem z cytryny. Gdy owoce puszczą sok, dodać skrobię rozmieszaną z wodą i energicznie mieszać do uzyskania gęstej frużeliny. Odstawić do ostudzenia.

Krem:

- 500 ml śmietanki 30%,
- 500 g mascarpone,
- 3 łyżki cukru pudru.

Schłodzoną śmietankę lekko ubić, następnie dodać mascarpone i cukier puder. Całość miksować do momentu uzyskania gęstego kremu.

Polewa:

- 200 ml śmietanki 30%,
- 200 g gorzkiej czekolady,
- łyżka cukru pudru.

Śmietankę mocno podgrzać, ale nie zagotować. Zdjąć z ognia, dodać pokruszoną czekoladę oraz cukier puder i mieszać do uzyskania gładkiej polewy.

Biszkopt przekroić na dwa blaty. Pierwszy ułożyć w blaszce, lekko nasączyć i posmarować frużeliną. Następnie rozprowadzić 3/4 kremu i przykryć drugim blatem. Całość delikatnie nasączyć, polać polewą i schłodzić przez około godzinę. Na koniec udekorować pozostałym kremem. Takie ciasto najlepiej wygląda pokrojone na kawałki i podane na paterze albo ceramicznym talerzu.

Domowa lemoniada

Latem trudno wyobrazić sobie spotkanie na tarasie czy balkonie bez dzbanka chłodnej lemoniady. Wystarczy dodać do wody plasterki cytryny, kostki lodu, świeżą miętę i sezonowe owoce, aby powstał orzeźwiający napój.

– *Coraz częściej zamiast podawać napoje w plastikowych butelkach, wybieramy szklane dzbanki albo dekoracyjne*

słoje z kranikiem, które są nie tylko praktyczne, ale też wygodne podczas spotkań z większą liczbą gości. Takie słoje sprawdzają się szczególnie podczas dziecięcych garden party – dzięki nim każde dziecko będzie mogło samodzielnie nalać sobie napój, bez ciągłego sięgania po kolejne butelki czy dzbanki – podpowiada ekspertka.

Lody – must have letnich spotkań

Drugim deserem, który świetnie wpisuje się w klimat lata, są szybkie domowe lody. To jeden z tych przepisów, które praktycznie zawsze się udają, a przy okazji wyglądają naprawdę efektownie – warto zaserwować je w szklanych pucharkach lub miseczkach.

Składniki:

- 600 ml śmietany 30%,
- puszka mleka skondensowanego,
- dodatki: masło pistacjowe i pokruszone pistacje lub maliny.

Ubij na sztywno śmietanę, następnie dodaj do niej mleko skondensowane i dokładnie wymieszaj. Gotową masę przelej do pucharków lub foremek. Do jednej części dodaj pistacje i masło pistacjowe, a do drugiej rozgniecione maliny razem z sokiem. Po kilku godzinach w zamrażalniku deser jest gotowy.

Latem najprzyjemniejsze okazują się często najprostsze momenty – kawa wypita na balkonie, deser jedzony prosto z pucharka i spotkania, które spontanicznie przeciągają się do późnego wieczora. Dlatego warto mieć pod ręką kilka prostych przepisów, które nie wymagają wielkich przygotowań, a wprowadzą odrobinę wakacyjnego klimatu do codzienności.

PODZIĘKOWANIA

Serdecznie podziękowania dla lekarzy:

ALICJI SOSNOWSKIEJ-WALIGÓRY
RENATY IDZIK
PIOTRA JAROSA

i dla pielęgniarek
ANNY TYLKOWSKIEJ
AGNIESZKI POSPISZYL
za Wasz profesjonalizm, rzetelność i empatię
składa wdzięczna pacjentka

Maria Wosik

Serdeczne podziękowanie
Kierownikowi Oddziału Chirurgii Ogólnej
Szpitala Powiatowego w Myszkowie
dr Volodymyr Lavrynets
oraz całemu zespołowi
lekarzy i pielęgniarek

za profesjonalną opiekę, zaangażowanie,
empatię i skuteczne leczenie mojego męża
Stanisława Maligłówki
składa żona

eprasa.pl 1b4c776a96

KRZYŻÓWKA z HASŁEM Nr 24 (2026)

Litery z pól ponumerowanych od 1 do 21 utworzą rozwiązanie niniejszej krzyżówki

1	2	3	4	5	6	7	8	9	10	11	12	13	14	15	16	17	18	19	20	21

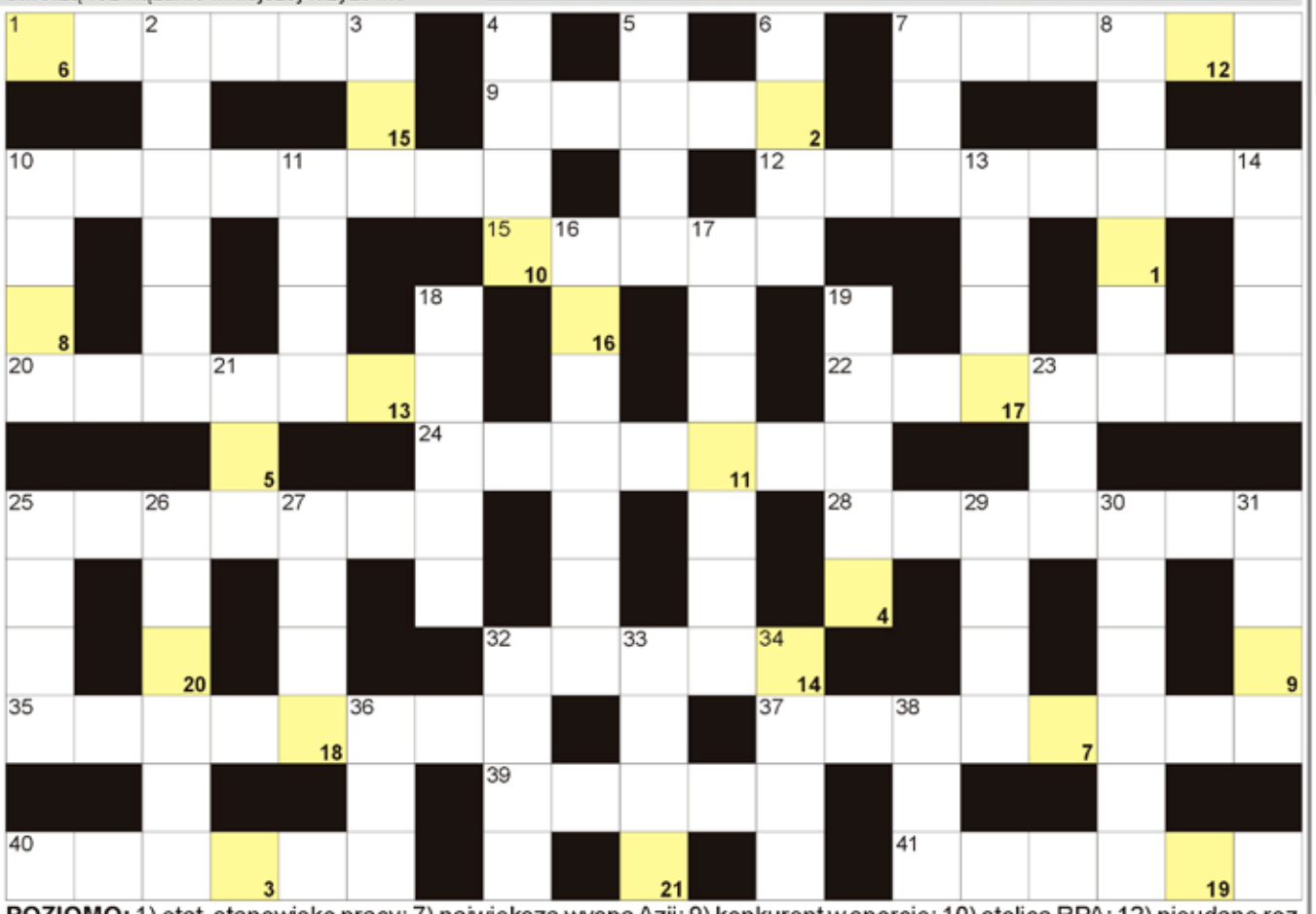

POZIOMO: 1) etat, stanowisko pracy; 7) największa wyspa Azji; 9) konkurent w sporcie; 10) stolica RPA; 12) nieudane rozpoczęcie biegu na lgrzyskach; 15) roślina na sizal; 20) ochrona prezydenta lub premiera; 22) chusta usztywniająca rękę; 24) Keir, premier Wielkiej Brytanii; 25) krztusiec inaczej; 28) był nim Judasz; 32) zorganizowane grupy przestępcze; 35) sąsiad Hondurasu; 37) rzeka w Szklarskiej Porębie; 39) przepływa przez Karlowe Wary; 40) matka Kasandry; 41) poważna choroba oczu.

PIONOWO: 2) szczeblina w oknie; 3) część sztuki teatralnej; 4) płynie przez Bydgoszcz; 5) rzeka w Pile; 6) pierwsza litera alfabetu greckiego; 7) i sylwestrowy, i maturalny; 8) stolica włoskiej Kampanii; 10) ze szprychami w rowerze; 11) barszcz lub krupnik; 13) izba niższa parlamentu; 14) Donald, premier Polski; 16) Karolina, Miss Polonia 2003; 17) amerykański stan ze stp;icą w Cheyenne; 18) gryczana lub jaglana; 19) marszałkowska w Sejmie; 21) Tl dla chemika; 23) najniższy głos męski; 25) kierunek ruchu statku; 26) gryzoń w klatce; 27) organizuje piłkarskie Euro; 29) trafiają się w rybach; 30) napój alkoholowy krócej; 31) przepływa przez Olsztyn; 32) ostrze strzały; 33) czuły w zębie; 34) syn mitycznego Dedala; 36) rzeka w Aberdeen; 38) miesiąc z zimną Zośką.

JOLKA z HASŁEM Nr 24 (2026)

Kolorowe bloki czytane od prawej utworzą rozwiązanie

W diagramie poniżej ujawniliśmy wszystkie spółgłoski "R". Miejsce wpisu haseł do odgadnięcia.

Rozwiązaniem jest hasło z kolorowych bloków - czytanych od prawej strony.

nakrycie na stół; Jimmy, były prezydent USA; gruba nić Iniana; Bobrowska, Miss Polonia 1957; wyższy rangą od kaprala; pokój na statku; waluta Nigerii; zeszyt na notatki; polna lub asfaltowa w mieście; antonim nie; słuchaczka na wyższej uczelni; dr. ..., producent dodatków do ciast; jezioro Malawi inaczej; kuchenny w apartamencie; spadająca gwiazda; państwo z Dodomą; skrzynka w lokalu wyborczym; inna nazwa Raju; baldasznik afrykański inaczej; kraj ze stolicą w Doha; głośne brawa i wiwaty; wnękowa z wieszakami; papuga z czubem na głowie; omijany, zakazany temat; długa u żyrafy; przewód kanalizacyjny; mały rozmiar odzieży; płynie przez Skopje; osoba zarządzająca uczelnią; wtorki i środy; przerwy między autami; nastawienie kości nosa krócej; dobermany i owczarki; cenny ukryty przez piratów; rozpoczęcie biegu; waluta RPA; w tubce do zębów.

Sprawdź się w Naszym SUDOKU:

Wypełnij poniższe diagram 9×9 w taki sposób, aby w każdym wierszu, w każdej kolumnie oraz w każdym z dziewięciu pogrubionych kwadratów 3×3 znalazło się po jednej cyfrze od 1 do 9:

8	7	3	4	1		9		
	6	5		2	8		7	
	2		7		3			
5	4					2	1	
2		8			7	4	9	
6	9			8				
4	8					5		
7				3	1	6		9
	1				9	8		7

5		1	2		7		8	
6	4		1		3	2		
	2	7	9	5		6		3
7			4				9	6
		6				8		2
2		8		3	9	7		
				4		3		8
3	7		8				6	1
1						4		

WYKREŚLANKA: poniżej ukryliśmy 20 nazwisk sławnych pisarzy. Wykreśl je wszystkie od góry do dołu, od lewej do prawej oraz na ukos. Znajdź i wykreśl: Faulkner, Kafka, Joyce, Milton, Fleming, Proust, Dante, Woolf, Stendhal, Orwell, Blake, Ludlum, Twain, Wiliams, Lowry, Cortazar, Shaw, Balzac, King, Prus.

O	S	Y	F	L	E	M	I	N	G
M	K	T	O	H	U	N	T	E	R
A	I	W	E	D	U	D	E	K	I
K	R	L	A	N	S	A	L	S	H
Y	I	N	T	H	D	N	I	U	A
H	T	N	A	O	L	H	A	I	M
E	A	W	G	K	N	U	A	F	A
M	E	T	A	O	R	W	E	L	L
B	W	F	B	I	O	E	Z	J	C
O	K	I	A	O	N	I	Z	O	Z
A	P	E	L	U	B	I	R	Y	E
O	R	F	Z	I	L	T	A	C	W
B	U	R	A	K	A	K	C	E	S
R	S	G	C	Z	K	M	N	J	K
U	P	S	A	L	E	H	S	E	I
S	P	R	O	U	S	T	H	U	R

eprasa.pl 1b4c776a96

KULTURA

NIEWIDOCZNA GÓRA
Caro De Robertis
Wydawnictwo Albatros

Debiutancka powieść pochodzącej z Urugwaju pisarki, wyróżniona Rhegium Julii Debut Prize.

Niezwykła saga obejmująca trzy pokolenia. Historia silnych kobiet i mrocznej historii kraju.

Pierwszy stycznia 1900 roku. Mieszkańcy małego miasteczka na urugwajskiej prowincji są świadkami cudu – nieoczekiwanego powrotu zaginionej w wieku niemowlęcym Pajarity. Znaleziona na samym czubku wysokiego drzewa dziewczynka trafia pod opiekę ciotki Tity, znachorki i zielarki. Odrzucona przez ojca, któremu na niej nie zależy, Pajarita da początek linii silnych, niezależnych kobiet. Historia o jej cudownym powrocie stanie się rodzinną legendą, przekazywaną z ust do ust inspiracją dla kolejnych pokoleń.

Pajarity wychodzi za mąż za włoskiego imigranta Ignazia i wydaje na świat Evę – dziecko o wybitnym talencie poetyckim i ogromnej wrażliwości. Odesłana do pracy w wieku dziesięciu lat Eva doświadcza ludzkiego okrucieństwa oraz zdrady i musi ze wszystkich sił walczyć o swoje szczęście. Rozpaczliwe poszukiwanie uczuć w świecie artystycznej bohemy, nierozważne próby działalności politycznej, wreszcie maniakalny upór prowadzą ją poprzez ciąg katastrof i cierpień aż do wymarzonej wielkiej miłości.

Jej córka Salome, działaczka organizacji rewolucyjnej, aresztowana i poddana torturom, trafi do więzienia i urodzi dziecko, dla którego zrezygnuje z ucieczki i wolności...

Niewidoczna góra to opowieść o sile rodzinnych więzów i upartej pogoni za spełnieniem. Afirmacja ducha narodu i jego woli przetrwania w najbardziej rozpaczliwych okolicznościach.

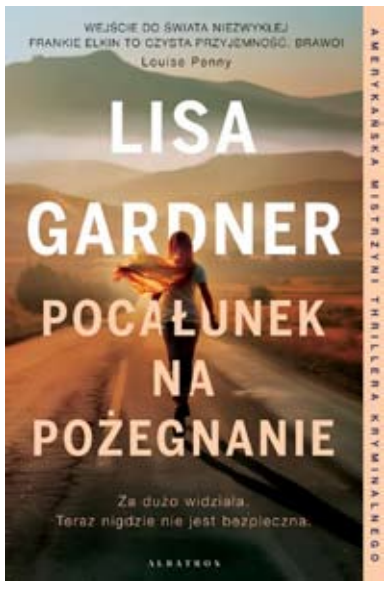

POCAŁUNEK
NA POŻEGNANIE
Lisa Gardner
Wydawnictwo Albatros

Frankie Elkin specjalizuje się w sprawach zagadkowych i niewyjaśnionych zaginięć. Przemierza Stany Zjednoczone i wkracza do akcji, kiedy rodzina i policja tracą już nadzieję, a media zainteresowanie sprawą. Jednak ta historia wydaje się wyjątkowo dziwna…

Saberę Ahmadi, uchodźczynię z Afganistanu, widziano ostatnio trzy tygodnie temu, gdy wychodziła z pracy. Lokalna policja nie wszczęła jeszcze śledztwa, a jej starszy, dominujący nad nią mąż wydaje się w ogóle tym nie przejmować. Najbliższa przyjaciółka kobiety jest jednak przekonana, że Sabera nigdy dobrowolnie nie opuściłaby czteroletniej córki. To za sprawą jej nacisków Frankie Elkin zgadza się podjąć poszukiwania na ulicach upalnego Tucson. I właśnie wtedy wypływa szokujące nagranie wideo, przedstawiające młodą matkę, Saberę Ahmadi, oddalającą się z miejsca brutalnego podwójnego morderstwa.

Frankie szybko zdaje sobie sprawę, że rodzina Ahmadich skrywa znacznie więcej tajemnic, niż mogłoby się na pierwszy rzut oka wydawać. Ojciec, Isaad, jest genialnym matematykiem, Sabera utalentowaną lingwistką, a ich córeczka Zahra ma zdolność zapamiętywania wszystkiego, co widzi. Biorąc pod uwagę to, co wydarzyło się dotąd w krótkim życiu dziewczynki, ta niezwykła umiejętność może się okazać przekleństwem. Kiedy Isaad również znika w tajemniczych okolicznościach, a Zahrę ktoś próbuje zabić, Frankie zdaje sobie sprawę, że musi szybko rozszyfrować dramatyczną przeszłość tej rodziny.

Ktoś poluje na Ahmadich. I najwyraźniej nie wyklucza użycia przemocy.

Jak daleko można się posunąć, by ochronić tych, których się kocha?

Niebo w kolorze kaliny
Agnieszka Zakrzewska
Wydawnictwo Filia

Ksawery Mierzejewski po stracie ukochanej żony zaszywa się w siedlisku przyjaciółki z dzieciństwa. Laura prowadzi swój pensjonat na skraju puszczy drawskiej, w ukrytej wśród drzew chacie, do której trafiają tylko nieliczni. W siedlisku jest zawsze chleb ze skrzypiącą skórką, pachnąca cynamonem szarlotka, kwiaty, cisza i dobre słowo właścicielki. Laura o nic nie pyta, słucha i nalewa aromatycznej herbaty ze starego imbryka po babci Antoninie, która ten dom wybudowała. Powietrze, przesiąknięte zapachem mchu i mokrej po deszczu ziemi, skłania do zwierzeń i oczyszczających rozrachunków z przeszłością.

Lea Mirska wracając z sanatorium po usłyszeniu trudnej diagnozy gubi się na krętych leśnych drogach, których nie rozpoznaje nawet jej nowoczesna nawigacja. Kiedy wysiada z auta spotyka kobietę z koszykiem wypełnionym ziołami. Nieznajoma proponuje jej herbatę i jagodzianki w swoim pensjonacie. Lea po raz pierwszy w życiu słucha intuicji, która każe jej przyjąć to nietypowe zaproszenie. Przekraczając skrzypiący próg drewnianej chaty nie ma pojęcia, że to przypadkowe spotkanie zmieni jej całe życie.

KINO MOK ZAWIERCIE

212.06 Piątek
15:30 WŁADCY WSZECHŚWIATA
16:00 STRASZNY FILM
18:00 WŁADCY WSZECHŚWIATA 2D DUBBING
18:05 DZIEŃ OBJAWIENIA
20:15 STRASZNY FILM 2D DUBBING
20:30 DZIEŃ OBJAWIENIA

13.06 Sobota
11:00 TOM I JERRY : PRZYGODA W MUZEUM
13:00 NIESAMOWITE PRZYGODY SKARPETEK 3. ALE KOSMOS
14:15 NIESAMOWITE PRZYGODY SKARPETEK 3. ALE KOSMOS !
15:30 WŁADCY WSZECHŚWIATA 2D DUBBING
16:00 STRASZNY FILM 2D NAPISY
18:00 DZIEŃ OBJAWIENIA
18:00 WŁADCY WSZECHŚWIATA 2D DUBBING
20:15 ST**RASZNY FILM 2D DUBBING**

14.06 Niedziela
11:00 TOM I JERRY : PRZYGODA W MUZEUM
13:00 NIESAMOWITE PRZYGODY SKARPETEK 3. ALE KOSMOS
14:15 NIESAMOWITE PRZYGODY SKARPETEK 3. ALE KOSMOS !
16:00 TOM I JERRY : PRZYGODA W MUZEUM
17:00 DZIEŃ OBJAWIENIA
18:00 WŁADCY WSZECHŚWIATA 19:00 STRASZNY FILM 2D
20:30 DZIEŃ OBJAWIENIA

15.06 Poniedziałek
16:00 TOM I JERRY : PRZYGODA W MUZEUM
17:00 DZIEŃ OBJAWIENIA
18:00 WŁADCY WSZECHŚWIATA 2D DUBBING
19:00 STRASZNY FILM 2D DUBBING
20:30 DZIEŃ OBJAWIENIA

16.06 Wtorek
16:00 TOM I JERRY : PRZYGODA W MUZEUM
17:00 DZIEŃ OBJAWIENIA
18:00 WŁADCY WSZECHŚWIATA 2D DUBBING
20:00 STRASZNY FILM 2D DUBBING
20:30 DZIEŃ OBJAWIENIA

17.06 Środa
14:00 TOY STORY 5
16:00 TOY STORY 5
17:00 DZIEŃ OBJAWIENIA
18:00 WŁADCY WSZECHŚWIATA 2D DUBBING
20:00 STRASZNY FILM 2D DUBBING
20:30 DZIEŃ OBJAWIENIA

18.06 Czwartek
14:00 TOY STORY 5
16:00 TOY STORY 5
17:00 DZIEŃ OBJAWIENIA
18:00 WŁADCY WSZECHŚWIATA 2D DUBBING
20:00 STRASZNY FILM 2D DUBBING
20:30 DZIEŃ OBJAWIENIA

19.06 Piątek
11:00 TOY STORY 5
13:00 TOY STORY 5
16:00 TOY STORY 5
18:00 TOY STORY 5
20:00 DZIEŃ OBJAWIENIA

20.06 Sobota
11:00 TOY STORY 5
13:00 TOY STORY 5
16:00 TOY STORY 5
18:00 TOY STORY 5
20:00 DZIEŃ OBJAWIENIA

21.06 Niedziela
11:00 TOY STORY 5
13:00 TOY STORY 5
16:00 TOY STORY 5
18:00 BACKROOMS. BEZ WYJŚCIA
18:05 TOY STORY 5 (MSK) BILET
20:00 DZIEŃ OBJAWIENIA

INDUSTRIADA 2026 w Zawierciu

Osiedle robotnicze Towarzystwa Akcyjnego Zawiercie oraz Galeria Stara Łaźnia już 13 czerwca wypełnią się atmosferą INDUSTRIADY – największego święta przemysłowego dziedzictwa w regionie. Mieszkańcy i goście będą mogli uczestniczyć w wyjątkowej odsłonie wydarzenia, które połączy historię, sztukę, muzykę i działania rodzinne.

W organizację tegorocznej INDUSTRIADY aktywnie włącza się również Fundacja Fabryka Kulturalna. Efektem tej współpracy będzie program pełen kreatywnych działań inspirowanych historią zawierciańskiego przemysłu i twórczością Leszka Dutki.

Tegoroczna edycja przebiegać będzie pod hasłem „Twarze przemysłu". Organizatorzy przygotowali bogaty program wydarzeń inspirowanych historią ludzi, którzy tworzyli przemysłową tożsamość Zawiercia.

INDUSTRIADA rozpocznie się o godz. 9.45 symbolicznym **„Śniadaniem na trawie" przy Galerii Stara Łaźnia.** Będzie to okazja do spotkania uczestników, poznania historii osiedla TAZ oraz wspólnego rozpoczęcia dnia pełnego atrakcji.

Już od godz. 10.15 rozpoczną się spacery historyczne z przewodnikiem po osiedlu TAZ i jego okolicy. Zwiedzanie odbywać się będzie w trzech turach: 10.15–11.00, 12.00–12.45 oraz 14.00–14.45. Uczestnicy odwiedzą niezwykłe miejsca związane z przemysłową przeszłością miasta. Pałacyk Szymańskiego, Galeria Stara Łaźnia, Szkoła Podstawowa nr 2 – to tylko niektóre ze wspaniałych architektonicznych perełek Zawiercia. Opowieści przybliżą sylwetki przemysłowców i mieszkańców, którzy na przełomie XIX i XX wieku współtworzyli rozwój Zawiercia.

Od godz. 10.20 w Galerii Stara Łaźnia odbywać się będą warsztaty artystyczne **„Maski – twarze przemysłu"**. Cztery kameralne spotkania warsztatowe pozwolą uczestnikom stworzyć autorskie maski inspirowane przemysłową historią miasta i twórczością **Leszka Dutki** – wybitnego artysty, malarza, ceramika i scenografa związanego z Zawierciem.

O godz. 11.00 odbędzie się happening **„Festiwal Masek im. Leszka Dutki – twarze zawierciańskiego przemysłu".** Dzieci i młodzież zaprezentują maski wykonane z materiałów pochodzących z recyklingu i upcyklingu. Barwny korowód przejdzie od miejskiej fontanny do parku im. Tadeusza Kościuszki.

Bezpośrednio po happeningu, w godz. 11.30–12.30, odbędą się **rodzinne warsztaty plakatowe związane z Festiwalem Masek.**

Miłośnicy techniki będą mogli w godz. 13.00–14.00 **uczestniczyć w pokazach grawerowania szkła prowadzonych przez Bronisława Grendę** – wieloletniego pracownika Huty Szkła w Zawierciu. Pokazy odbywać się będą co 15 minut dla kameralnych grup i staną się symbolicznym hołdem dla hutników, których praca budowała przemysłową markę miasta.

O godz. 14.10 rozpocznie się **wykład „Leszek Dutka – artysta wszechstronny"**, poświęcony twórczości wybitnego artysty, który przekazał część swojej spuścizny Zawierciu. Wykład poprowadzi dr Paulina Zarębska-Denysiuk.

O 14.45 odbędzie się **finisaż wystawy „Maria Słaboń – Szkło Kobiet"**, prezentującej dorobek ikony wzornictwa przemysłowego i projektantki związanej z zawierciańską Hutą Szkła.

Ciekawym punktem INDUSTRIADY będzie wyjątkowy **koncert „Gdy milkną maszyny – zdjąć maskę, usłyszeć siebie".** Wieczorne spotkanie z muzyką i refleksją pozwoli uczestnikom wyciszyć się i spojrzeć na przemysłowe dziedzictwo miasta z zupełnie innej, spokojniejszej perspektywy.

Na koniec będzie można wziąć udział w sesji jogi i relaksu w parku Tadeusza Kościuszki. Część atrakcji wymaga wcześniejszej rezerwacji miejsc.

eprasa.pl 1b4c776a96

Piłka nożna, I Liga Śląska

SEZON ZAKOŃCZONY DLA PRZEMSZY SIEWIERZ W NIE NAJLEPSZYCH NASTROJACH

LKS Unia Turza Śląska - LKS Przemsza Siewierz 7:1 (2:1) LKS Przemsza Siewierz - TS Gwarek Tarnowskie Góry 5:5 (0:2)

(Siewierz) W środę 3 czerwca piłkarze Przemszy Siewierz rozegrali wyjazdowy mecz z LKS-em Unią Turzą Śląską. Spotkanie rozgrywane było w ramach przedostatniej kolejki I ligi śląskiej. Mecz zakończył się porażka Siewierza 7:1. A w sobotę 6 czerwca w meczu domowym podejmą oni TS Gwarek Tarnowskie Góry. Ostatni mecze w sezonie 2025/2026 w I lidze śląskiej Przemsza zakończyła remisem 5:5.

W środę 3 czerwca piłkarze Przemszy Siewierz rozegrali wyjazdowy mecz z LKS-em Unią Turzą Śląską. Spotkanie rozgrywane było w ramach przedostatniej kolejki I ligi śląskiej. Mecz zakończył się porażka Siewierza 7:1. W przedostatnim meczu ligowym w obecnym sezonie I ligi śląskiej zawodnicy Przemszy Siewierz ulegli aż 7:1 LKS-owi Unii Turza Śląska. Jedynego gola dla Siewierza zdobył w 27 minucie Mariusz Holik. A dla gospodarzy hat-tricka ustrzelił Damian Strączek trafiając w 5, 71 oraz 91 minucie. Dwie bramki dołożył Marcin Ośliźlok strzelając w 37 i 78 minucie, a po jednym golu zdobyli Mateusz Słodowy w 70 minucie i Jakub Pawełek w 88 minucie.

A w sobotę 6 czerwca w meczu domowym podejmą oni TS Gwarek Tarnowskie Góry. Ostatni mecze w sezonie 2025/2026 w I lidze śląskiej Przemsza zakończyła remisem 5:5. Do przerwy Gwarek prowadził 2:0 po golach Daniela Podwapińskiego w 12 minucie i Jakuba Sigi w 20 minucie. W drugiej połowie goście strzelili jeszcze trzy bramki Alan Jarasz w 51 minucie, Daniel Podwapiński w 54 minucie oraz Norbert Jaszczak w 84 minucie. A dla Przemszy wszystkie bramki padły w drugiej połowie, a zdobyli je Jakub Matyja w 58 i 62 minucie, Tomasz Mędrala w 48 minucie, Michał Szromek w 49 minucie oraz Patryk Bartusiak w 77 minucie.

LKS Przemsza Siewierz sezon zakończyła z dorobkiem 20 punków w 34 rozegranych spotkania strzelili oni 46 bramek i stracili aż 98. Ich dorobek to zaledwie pięć zwycięstw i pięć remisów.

***

LKS Unia Turza Śląska - LKS Przemsza Siewierz 7:1 (2:1)

Bramki: Damian Strączek (5', 71', 90' +1'), Marcin Ośliźlok (37', 78'), Mateusz Słodowy (70'), Jakub Pawełek (88') - Mariusz Holik (27').

Żółte kartki: Jakub Pawełek - Sebastian Dulęba, Radosław Kruppa, Mariusz Holik, Dominik Poradowski.

Składy:

LKS Unia Turza Śląska: Dominik Brzozowski - Jakub Pawełek, Mateusz Słodowy (72' Szymon Opioł), Damian Strączek (72' Eryk Piela), Marcel Wramba, Jakub Zawierucha, Yaroslav Baranskyi, Kamil Kucharski (77' Jakub Matusik), Michał Mazur (80' Jakub Wróbel), Kamil Miensopust, Marcin Ośliźlok. **Trener:** Marek Hanzel.

LKS Przemsza Siewierz: Kacper Myszkowski - Michał Szromek (72' Olivier Lazar), Patryk Timochina (63' Patryk Bartusiak), Stanislav Zakharchenko (81' Kacper Nowak), Sebastian Dulęba (46' Dominik Poradowski), Mariusz Holik, Radosław Kruppa, Dominik Marek, Bartłomiej Pankowski, Jakub Matyja (63' Przemysław Mizgała), Tomasz Mędrala (46' Michał Paluch). **Trener:** Bartłomiej Cymerys.

***

LKS Przemsza Siewierz - TS Gwarek Tarnowskie Góry 5:5 (0:2)

Bramki: Tomasz Mędrala (48'), Michał Szromek (49'), Jakub Matyja (58', 62'), Patryk Bartusiak (77') - Daniel Podwapiński (12'), Jakub Siga (20'), Alan Jarasz (51'), Daniel Podwapiński (54'), Norbert Jaszczak (84').

Żółte kartki: Patryk Timochina, Przemysław Mizgała, Mariusz Holik, Sebastian Dulęba - Paweł Bańczyk, Jakub Siga.

Składy:

LKS Przemsza Siewierz: Przemysław Popczyk - Dominik Poradowski, Michał Szromek (68' Michał Paluch), Sebastian Dulęba, Mariusz Holik, Przemysław Mizgała, Bartłomiej Pankowski, Olivier Lazar, Dominik Marek (68' Patryk Bartusiak), Patryk Timochina (46' Jakub Matyja), Tomasz Mędrala (61' Kacper Nowak). **Trener:** Bartłomiej Cymerys.

TS Gwarek Tarnowskie Góry: Antoni Czolka - Robert Traczyk, Jakub Dankowski, Konrad Podobiński, Alan Jarasz, Cezary Walkowicz (58' Maksymilian Gruszczyński), Daniel Podwapiński, Krzysztof Glonek (68' Szymon Szlęk), Norbert Jaszczak, Paweł Bańczyk (58' Paweł Pilch), Jakub Siga. **Trener:** Robert Romaniuk.

Wyniki spotkań trzydziestej trzeciej kolejki I ligi śląskiej:

TS Gwarek Tarnowskie Góry - GKS Piast II Gliwice S.A. 0:6
Victoria M-Bet Częstochowa - RKS Raków Częstochowa II 1:3
KS ROW 1964 Rybnik - LGKS 38 Podlesianka Katowice 2:1
GKS Szombierki Bytom - KS Decor Bełk 0:0
LKS Unia Turza Śląska - LKS Przemsza Siewierz 7:1
KS Rozwój Katowice - KS Polonia Łaziska Górne 0:4
KS Ruch Radzionków - KS Kuźnia Ustroń 2:1

Wyniki spotkań trzydziestej czwartej kolejki I ligi śląskiej:

RKS Raków Częstochowa II - KS Ruch Radzionków 4:0
GKS Piast II Gliwice S.A. - GKS Szombierki Bytom 1:2
KS Spójnia Landek - KS Rozwój Katowice 4:1
KS Polonia Łaziska Górne - KS ROW 1964 Rybnik 0:2
LGKS 38 Podlesianka Katowice - LKS Drama Zbrosławice 1:1
KS Kuźnia Ustroń - LKS Unia Turza Śląska 2:1
LKS Przemsza Siewierz - TS Gwarek Tarnowskie Góry 5:5

Aktualna tabela I ligi śląskiej:

1. KS ROW 1964 Rybnik	34	85	100:32
2. RKS Raków Częstochowa II	34	83	90:24
3. LGKS 38 Podlesianka Katowice	34	69	74:44
4. KS Spójnia Landek	34	61	78:53
5. LKS Drama Zbrosławice	34	61	66:41
6. GKS Szombierki Bytom	34	59	69:58
7. KS Ruch Radzionków	34	55	64:55
8. KS Polonia Łaziska Górne	34	55	53:45
9. KS Decor Bełk	34	52	73:59
10. GKS Piast II Gliwice S.A.	34	51	69:60
11. KS Kuźnia Ustroń	34	47	57:45
12. Victoria M-Bet Częstochowa	34	42	55:76
13. LKS Unia Turza Śląska	34	34	62:71
14. KS Rozwój Katowice	34	28	53:80
15. LKS Przemsza Siewierz	34	20	46:98
16. TS Gwarek Tarnowskie Góry	34	15	34:113
17. LKS Orzeł Łękawica - wycofany	33	31	32:69
18. Zalchem Znicz Kłobuck - wycofany	33	21	36:88

(**tu**), **foto:** profil na FB LKS Przemsza Siewierz

Piłka nożna, B-klasa

KS WYSOKA ROZBITY NA WŁASNYM BOISKU

(Powiat zawierciański) W niedzielę 7 czerwca piłkarze KS-u Wysoka rozegrali domowe spotkanie w dwudziestej czwartej kolejce spotkań w sosnowieckiej B-klasie. Ich rywalem była drużyna MKS-u Górnika II Wojkowice, mecz zakończył się porażką KS-u 10:1. Natomiast druga drużyna z powiatu zawierciańskiego w tej klasie rozgrywkowej LKS Źródło II Kromołów pauzuje.

7 czerwca piłkarze KS-u Wysoka rozegrali domowe spotkanie w dwudziestej czwartej kolejce spotkań w sosnowieckiej B-klasie. Ich rywalem była drużyna MKS-u Górnika II Wojkowice, mecz zakończył się porażką KS-u 10:1. Jedyna bramkę w spotkaniu dla KS-u Wysoka zdobył w 81 minucie Maciej Grela. A dla gości hat-tricka zdobył Alex Świder, dwa gole dołożył Oskar Sikora, a po jednym trafieniu zdobyli Michał Perlak w 25 minucie, Hubert Gaj w 29 minucie, Kamil Dróżdż w 47 minucie, Kamil Pazik w 48 minucie oraz Dawid Wilk w 76 minucie.

Natomiast druga drużyna z powiatu zawierciańskiego w tej klasie rozgrywkowej LKS Źródło II Kromołów pauzuje.

W drugi weekend czerwca drużny z sosnowieckiej B-klasy z mierzą się w spotkaniach dwudziestej piątej kolejki. W sobotę 13 czerwca o godzinie 11:00 KS Wysoka zagra na wyjeździe z KS-em Górnikiem II Piaski. A w niedzielę 14 czerwca o godzinie 17:00 LKS Źródło II Kromołów podejmie u siebie Pioniera Ujejsce.

***

KS Wysoka - MKS Górnik II Wojkowice 1:10 (0:6)

Bramki: Maciej Grela (81') - Alex Świder (12', 19', 42'), Michał Perlak (25'), Hubert Gaj (29'), Oskar Sikora (33', 51'), Kamil Dróżdż (47'), Kamil Pazik (48'), Dawid Wilk (76').

Żółte kartki: nikt nie został ukarany kartką.

Składy:

KS Wysoka: Maciej Ślęzak - Aleks Kulawik, Damian Majcher, Tadeusz Wnuk, Dawid Szydłowski, Maciej Grela, Marcel Walencik, Marcin Kruczyński (46' Wiktor Florczyk), Piotr Orman (80' Wiktor Stryjak), Piotr Pinczak, Wiktor Jadański (60' Zbigniew Cieplewicz). Trener: Sebastian Skrzypek.

MKS Górnik II Wojkowice: Mateusz Wójcik - Jakub Szymański, Marcel Mitas (60' Piotr Jakubowski), Mikołaj Liberda (46' Kamil Dróżdż), Michał Karaś, Kamil Kubański (46' Kamil Pazik), Alex Świder (55' Mateusz Niedbał), Nataniel Radkowski, Michał Perlak (46' Dawid Wilk), Hubert Gaj (60' Piotr Maziarz), Oskar Sikora. Trener: Sławomir Chodor.

Wyniki spotkań dwudziestej czwartej kolejki w sosnowieckiej B-klasie:

KP Sarnów - KP Orzeł Dąbie 4:0
Pionier Ujejsce - UKS Zagłębiak Tucznawa 0:1
KS Wysoka - MKS Górnik II Wojkowice 1:10

LKS Jedność Strzyżowice - KS Java Sosnowiec 8:1
LKS Promień Strzemieszyce Małe - RKS Zagłębie II Dąbrowa Górnicza 1:2

Aktualna tabela sosnowieckiej B-klasy:

1. LKS Jedność Strzyżowice	22	56 - 98:22
2. MKS Górnik II Wojkowice	22	55 - 103:19
3. KP Sarnów	23	52 - 115:30
4. Pionier Ujejsce	22	50 - 63:23
5. UKS Zagłębiak Tucznawa	22	43 - 65:30
6. RKS Zagłębie II Dąbrowa Górnicza	22	40 - 67:54
7. KP Orzeł Dąbie	23	39 - 58:39
8. KS Górnik II Piaski	22	28 - 61:81
9. KS JAVA Sosnowiec	22	20 - 48:79
10. LKS Źródło II Kromołów	22	16 - 48:111
11. KS Wysoka	22	15 - 28:108
12. LKS Promień Strzemieszyce Małe	22	11 - 29:92
13. KS Strażak Nowa Wieś	24	0 - 6:101

Zestawy par dwudziestej piątej kolejki w sosnowieckiej B-klasie:

KS Górnik II Piaski - KS Wysoka (13 czerwca, godzina 11:00)
UKS Zagłębiak Tucznawa - LKS Promień Strzemieszyce Małe
LKS Źródło II Kromołów - Pionier Ujejsce (14 czerwca, godzina 17:00)
RKS Zagłębie II Dąbrowa Górnicza - LKS Jedność Strzyżowice
KS JAVA Sosnowiec - MKS Górnik II Wojkowice (tu), foto: profil na FB MKS Górnik Wojkowice

reklama

eprasa.pl 1b4c776a96