ISSN 1642-8129
INDEKS 368261

super tydzień włodawski

Nr 15 (1062)

PONIEDZIAŁEK–NIEDZIELA • 11 - 18 kwietnia 2022 r. • Cena 3,80 zł (w tym 5% VAT)

LOOMBARD
POŻYCZKI OD RĘKI POD ZASTAW WSZYSTKIEGO
czynne 7dni 8-20
Włodawa Rynek 2
82 572 64 30
8928

MPGK PODNOSI OPŁATY 6

DROŻSZE GRZANIE WE WŁODAWIE

MIESZKANIA CZYNSZOWE CORAZ BLIŻEJ 4

DO KONKURSU ZGŁOSIŁA SIĘ TYLKO JEDNA FIRMA 6

NA SKATEPARK JESZCZE POCZEKAMY

ROZKRĘCENIE WŁASNEGO BIZNESU MOŻE BYĆ ALTERNATYWĄ DLA SZUKANIA PRACY W INNYCH REJONACH KRAJU

WŁODAWIANIE CHĘTNIE ZAKŁADAJĄ FIRMY 4

SPECJALIŚCI MOGĄ LICZYĆ NA PRACĘ W SWOIM ZAWODZIE

LEKARZE Z UKRAINY PRACUJĄ W NADBUŻAŃSKIM MIASTECZKU 6

CARMIR Sp. z o.o.
klimatyzacja
akumulatory
wulkanizacja
wymiana oleju
naprawy bieżące
ul. Z. Waśniewskiego 1
tel. +48 797 334 999
6605

KURCZĘTA ODCHOWANE
Kurki
Kogutki
Brojlery
SPRZEDAŻ FERMA DROBIU
ŁOWCZA
TEL: 604 283 232
0669

KOMPLEKSOWE ZAOPATRZENIE UPRAWY DYNI
nasiona
maszyny
skup
sprzedaż
Możliwość kontraktacji
AGRO RADEK www.agroradek.eu
Zapraszamy do kontaktu 667 306 679
6445

PROSTO OD PRODUCENTA
SPRZEDAŻ PELLETU
530·818·484
DOSTAWA W 24H
6519

STYL-BUD
PRODUCENT NOWOCZESNYCH SYSTEMÓW OGRODZENIOWYCH
– LAKIERNIA PROSZKOWA
– PIASKOWANIE, ŚRUTOWANIE
– PROFESJONALNA OBRÓBKA CNC
– CIĘCIE I GIĘCIE BLACH DO 10MM I 3 M DŁUGOŚCI
– PRZĘSŁA OGRODZENIOWE
– PODMURÓWKA BETONOWA
– BRAMY PRZESUWNE I DWUSKRZYDŁOWE
– KOMPLEKSOWA BUDOWA OGRODZENIA
STYL-BUD.COM 503 100 709 82 540 89 99
6562

eprasa.pl 1b514b6aed

Masz problem? Zadzwoń!
tel. 82 565 27 05, 565 44 30 POMOŻEMY!

Najserdeczniejsze życzenia
zdrowych i spokojnych
Świąt Wielkanocnych,
miłych chwil
w rodzinnym gronie
oraz radości i nadziei
płynącej
ze Zmartwychwstania
Pańskiego

składają

Przewodniczący Rady Powiatu
we Włodawie
Romuald Pryll

Starosta
Włodawski
Andrzej Romańczuk

Surrexit Dominus vere, Alleluia!
Zmartwychwstał Pan prawdziwie, Alleluja!

Niech świąteczny czas przyniesie wytchnienie
od trosk dnia codziennego i będzie źródłem
nadziei i radości ze spotkań z najbliższymi
przy wspólnym stole.

Zdrowych, pełnych pokoju
Świąt Wielkiej Nocy!

życzy

Zdzisław Szwed
Członek Zarządu Województwa Lubelskiego

Z okazji Świąt Wielkanocnych mieszkańcom Włodawy
i wszystkim czytelnikom Super Tygodnia
życzymy dobrego zdrowia, pogody ducha
oraz pozytywnej energii do działania.
Niech będzie to czas pełny radości i refleksji.
Życzymy, aby świąteczne dni upłynęły
w atmosferze serdecznych spotkań rodzinnych,
w duchu polskiej tradycji.

Ufamy, że wraz z nadchodzącą wiosną,
ciepło płynące z ludzkiej serdeczności
zagości we wszystkich sercach,
a wzajemna współpraca i życzliwość
zaowocują pomyślną przyszłością.

Wesołego Alleluja!

Przewodnicząca Rady Miejskiej
we Włodawie
Joanna Szczepańska

Burmistrz Włodawy
Wiesław Muszyński

Święto Wielkiej Nocy to czas otuchy i nadziei,
czas odradzania się wiary w siłę człowieka.
Życzymy, aby te Święta oraz następne dni
przyniosły wszystkim pokój, zdrowie,
radość oraz wzajemną życzliwość.
By stały się źródłem wzmacniania ducha!

Wiesław Kociuba
Wójt Gminy Chełm

Artur Kubacki
Przewodniczący Rady Gminy Chełm

GMINA CHEŁM

Radosnych Świąt Wielkanocnych,
wypełnionych nadzieją budzącej się do życia wiosny
oraz wiarą w sens życia.
Pogody w sercu i radości płynącej z faktu
Zmartwychwstania Pańskiego
oraz smacznego Święconego w gronie najbliższych.
Mieszkańcom Gminy Ruda-Huta
życzą

Piotr Śliwa
Przewodniczący
Rady Gminy Ruda-Huta

Kazimierz Smal
Wójt
Gminy Ruda-Huta

Radosnego Alleluja!

życzy
Teresa Hałas
Poseł na Sejm RP

Wielkanoc to czas otuchy i nadziei.
Czas odradzania się wiary w siłę Chrystusa
i drugiego człowieka.
Życzymy Mieszkańcom Gminy Kamień,
aby Święta Wielkanocne przyniosły radość
oraz wzajemną życzliwość.
By stały się źródłem wzmacniania ducha.
Wesołych Świąt…

Przewodniczący Rady Gminy
Zbigniew Czerwonka

Wójt Gminy Kamień
Dariusz Stocki

Niech Zmartwychwstanie Pańskie,
które niesie odrodzenie duchowe,
napełni wszystkich
spokojem i wiarą,
da siłę w pokonywaniu trudności
i pozwoli z ufnością patrzeć
w przyszłość

życzą

Przewodniczący
Rady Gminy Żmudź
Krzysztof Gawrjołek

Wójt
Gminy Żmudź
Edyta Niezgoda

Z okazji Świąt Wielkanocnych
życzymy zdrowia,
miłości oraz niegasnącej nadziei
na lepsze jutro

Wójt Gminy Wierzbica
Bożena Deniszczuk

Przewodniczący Rady Gminy
Zdzisław Muszański

Wielkanoc
Jaj przepięknie malowanych
Świąt słonecznie roześmianych
W poniedziałek dużo wody
Zdrowia, szczęścia oraz zgody
Życzy Chełmianom
Chełmskie Centrum Tańca
„Rytm"

**Pracownikom Miejskiego Ośrodka Pomocy Rodzinie
w Chełmie
składamy życzenia pełnych spokoju i radości
Świąt Zmartwychwstania Pańskiego.**

Niech świąteczne dni upłyną Państwu
w atmosferze spokoju i refleksji
oraz w duchu polskiej tradycji.
Niech ten świąteczny czas
napełni wszystkich wiarą,
da siłę w pokonywaniu trudności
i pozwoli z ufnością patrzeć w przyszłość.

Anna Szalast

Dorota Betka-Bartosiewicz

Z okazji Świąt Wielkiej Nocy
życzę zdrowia i pogody ducha.
Pomimo trudnej sytuacji i zagrożeń,
niech te Święta Wielkanocne będą dla Państwa
źródłem siły do dalszej pracy,
radości i optymizmu na cały rok.

Dyrektor Stacji Ratownictwa Medycznego
SP ZOZ w Chełmie
Tomasz Kazimierczak

STACJA RATOWNICTWA MEDYCZNEGO • CHEŁM •

eprasa.pl 1b514b6aed

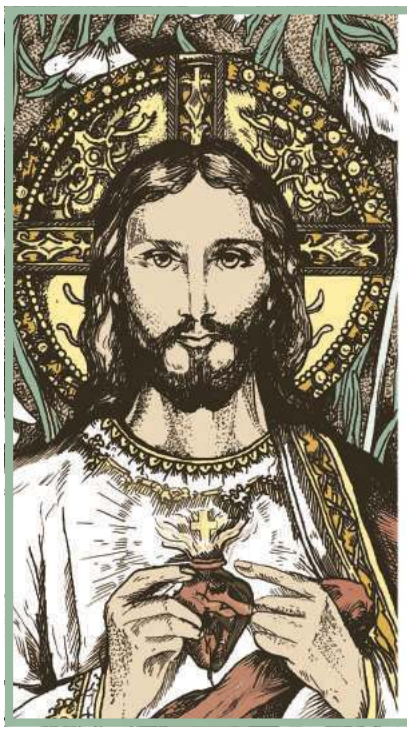

Pax vobiscum!

Pokój z Wami!

Wielkanoc to szczególny czas, w którym objawia się zwycięski Bóg, przynoszący światu pokój i nadzieję.

W chwilach, które wnoszą w nasze życie wiele niepokoju, proszę przyjąć życzenia wiary w niezwyciężoną moc dobra i międzyludzkiej solidarności.

Niech świąteczne spotkania upłyną Państwu w atmosferze serdeczności i życzliwości, dodając każdemu z nas sił do podejmowania wyzwań, jakie stawia przed nami codzienność.

Jerzy Szwaj
Przewodniczący Sejmiku Województwa Lubelskiego

Jarosław Stawiarski
Marszałek Województwa Lubelskiego

Z okazji Świąt Wielkanocnych składamy wszystkim Mieszkańcom Powiatu Chełmskiego najlepsze życzenia: zdrowia, ciepłego rodzinnego nastroju oraz mnóstwo wiosennego optymizmu. W tym trudnym okresie niech będzie to dla nas wszystkich czas dobra, nadziei oraz siły płynącej z istoty Świąt Wielkanocnych.

Wicestarosta
Jerzy Kwiatkowski

Przewodniczący Rady Powiatu w Chełmie
Jarosław Walczuk

Starosta Chełmski
Piotr Deniszczuk

Na ten niezwykły czas Świąt Wielkanocnych,
życzymy Naszym Mieszkańcom i Przyjaciołom
Błogosławieństwa Zbawiciela
w tajemnicy Zmartwychwstania.
Wytrwałość i Nadzieja niech Nas nie opuszcza,
abyśmy w zdrowiu i ufności wyglądali jutra.
Przeżywając szczególne rekolekcje naszej wiary
doświadczamy życiowej lekcji pokory.
Bo życie jest najpiękniejszym darem.
Pielęgnujmy więc gesty miłości,
dobroci, otwartości wobec bliźniego,
w zmaganiach z codziennymi wyzwaniami.
ALLELUJA

Robert Szwed
Przewodniczący Rady z Radnymi

Stanisław Bodys
Burmistrz z Pracownikami Samorządowymi

Rejowiec Fabryczny, Wielkanoc 2022

Z okazji Świąt Wielkanocnych
przekazujemy najserdeczniejsze życzenia
zdrowia, radości i wszelkiej pomyślności.
Niech te świąteczne dni będą czasem
wypoczynku, spokoju
i zachwytu nad pięknem odradzającego się życia.
Niech duchowe odnowienie
da nam siłę w pokonywaniu trudności
i pozwoli z ufnością patrzeć w przyszłość.

Longin Bożeński
PRZEWODNICZĄCY RADY MIASTA

Jakub Banaszek
PREZYDENT MIASTA CHEŁM

630 lecie Miasta Chełm

Życzę, aby zbliżająca się Wielkanoc
była przepełniona wiarą i nadzieją.
Niech Zmartwychwstanie Pańskie ,
które niesie odrodzenie duchowe,
da siłę w pokonywaniu trudności
i pozwoli z ufnością
patrzeć w przyszłość.

Profesor Józef Zając
Senator RP

Wszystkim mieszkańcom
Gminy Siedliszcze
najserdeczniejsze życzenia
zdrowych, pogodnych
Świąt Wielkanocnych,
pełnych wiary, nadziei i miłości

składają

Przewodniczący Rady Miejskiej
Wiesław Prażnowski

Burmistrz Siedliszcza
Hieronim Zonik

Świąt Wielkiej Nocy
spędzonych w rodzinnej atmosferze
dużo ciepła i radości
oraz wiosennego nastroju

życzy

dr Rafał Stachura

Prezes Lubelskiego Związku Hodowców Bydła
i Producentów Mleka
wraz z Zarządem

Drodzy Mieszkańcy

Niech Zmartwychwstanie Pańskie,
które niesie odrodzenie duchowe
napełni Was spokojem, wiarą i miłością,
oraz da siłę w pokonywaniu trudności.

Pełnych pokoju i radości Świąt Wielkiej Nocy
oraz szczęścia i pomyślności
w życiu osobistym i zawodowym
życzą

Przewodniczący Rady Miejskiej
Mirosław Kość

Burmistrz Rejowca
Tadeusz Górski

Płomień
odpowiedzialne ciepło
Stołpie 31, 22-151 Stołpie
SKŁAD MATERIAŁÓW OPAŁOWYCH
hurt-detal
PELLET · BRYKIET · WĘGIEL
794 318 020 www.plomien.eu

eprasa.pl 1b514b6aed

Z okazji Świąt Wielkanocnych
Mieszkańcom Gminy Wyryki życzymy,
aby blask prawdy o Zmartwychwstaniu
rozświetlał wszelkie mroki codzienności,
a wiara w nowe życie napełniała serca
radością i pokojem

Wójt Gminy Wyryki
Mirosław Torbicz

Przewodniczący Rady Gminy Wyryki
Piotr Horszczaruk

Z okazji zbliżających się
Świąt Wielkanocnych
składamy serdeczne
życzenia wszystkim
Mieszkańcom
Gminy Stary Brus.
Niech te święta
będą czasem
spokoju, optymizmu
i wiary.

Przewodniczący Rady Gminy
Jerzy Gawroński

Wójt Gminy
Paweł Kołtun

Z okazji zbliżających się Świąt Wielkanocnych,
niosących nadzieję i odrodzenie życia,
pragniemy złożyć najserdeczniejsze
życzenia mieszkańcom Gminy Włodawa.
Niech ten radosny, świąteczny czas,
spędzony bez pośpiechu, troski i zmartwień,
w zdrowiu, radości i ciepłej, rodzinnej atmosferze
będzie dla wszystkich Państwa
źródłem nadziei, siły oraz wiary.

Wójt
Gminy Włodawa
Dariusz Semeniuk

Przewodniczący
Rady Gminy Włodawa
Janusz Korneluk

Z okazji
Świąt Wielkanocnych
życzymy wszelkich łask Bożych,
pogodnych, zdrowych świąt
i pomyślności w życiu osobistym.
Aby te Święta były wzorem
duchowego wzbogacenia i umocnienia
dającego radość, pokój i nadzieję.

Przewodniczący
Rady Gminy Hańsk
Wojciech Grunwald

Wójt
Gminy Hańsk
Marek Kopieniak

WŁODAWA Rozkręcenie własnego biznesu może być alternatywą dla szukania pracy w innych rejonach kraju

Włodawianie chętnie zakładają własne firmy

Powiat włodawski ma jedną z najwyższych stóp bezrobocia w woj. lubelskim (14,5 proc.). Ponieważ trudno tu znaleźć pracę, wielu mieszkańców Włodawy i okolic wyjeżdża za granicę albo w inne regiony Polski. Nie wszyscy jednak emigrują, niektórzy zakładają własne firmy.

Dofinansowanie na rozkręcenie biznesu przyznaje Powiatowy Urząd Pracy.

- W 2021 roku dotację na rozpoczęcie działalności gospodarczej otrzymały 43 osoby. Przeważnie była to działalność usługowa, m.in. usługi ogólnobudowlane, elektryczne, naprawa samochodów, gastronomia, usługi sprzątające, ale też zagospodarowanie terenów zielonych, usługi logopedyczne, fotograficzne, informatyczne, a nawet produkcja trumien - mówi p.o. dyrektora włodawskiego PUP **Ewa Osowiec**. I wyjaśnia: - Dofinansowanie przysługuje osobie bezrobotnej, zarejestrowanej w naszym urzędzie, po złożeniu właściwie wypełnionego, kompletnego wniosku z pełnym uzasadnieniem planowanych zakupów, ściśle związanych z przyszłą działalnością.

fot. Pixabay/Lars_Nissen - zdjęcie ilustracyjne

Taki wniosek złożył 37-letni pan Rafał, który we Włodawie mieszka od urodzenia, z zawodu geodeta.

- Chciałem się rozwijać, szukałem niszy w swoim zawodzie, którą mógłbym wypełnić. Ponieważ geodezja coraz chętniej korzysta z nowych technologii, zainwestowałem w drona - mówi mężczyzna.

Dofinansowanie z Urzędu Pracy - 28 tys. złotych - nie wystarczyło co prawda na pokrycie wszystkich wydatków związanych z uruchomieniem własnej działalności, ale było sporym zastrzykiem pieniędzy. - Dronem robię pomiary geodezyjne działek. Pierwsze zlecenie dostałem w ciągu kilku godzin od momentu opublikowania swojej oferty w Internecie. Wierzę, że moja firma będzie się rozwijać i pieniądze, które w nią zainwestowałem, szybko się zwrócą - mówi geodeta.

Nabór wniosków na rozkręcenie własnego biznesu Powiatowy Urząd Pracy prowadzi w systemie ciągłym, do wyczerpania funduszy. W tym roku chętnych też nie brakuje.

- W bieżącym roku wypłaciliśmy dotacje sześciu osobom. Dwie osoby będą oferować usługi ogólnobudowlane, pozostali usługi sprzątające, kosmetyczne, auto-video oraz usługi związane z instalacją maszyn. Obecnie, w trakcie oceny, jest jeszcze kolejnych sześć wniosków o przyznanie dofinansowania - informuje Ewa Osowiec. **Faj**

W ubiegłym roku do rejestru Centralnej Ewidencji i Informacji o Działalności Gospodarczej wpłynęło 295 tys. wniosków dotyczących otwarcia jednoosobowych działalności gospodarczych. To o prawie 12 proc. więcej niż rok wcześniej. W czasie pandemii powstały nowe nisze i możliwości dla przedsiębiorców z branż informatycznych, medycznych, usług elektronicznych czy e-commerce. Dynamiczny rozwój tych sektorów spowodował, że Polacy postanowili uruchomić własne biznesy, które można prowadzić bez wychodzenia z domu i inwestowania w kosztowną infrastrukturę. Ministerstwo Rozwoju i Technologii zaznacza, że analiza liczby aktywnych działalności gospodarczych wskazuje na utrzymujący się dodatni bilans firm zarejestrowanych w CEIDG. 1 stycznia tego roku było ich w Polsce 2,58 mln. To o około 57 tys. więcej niż przed rokiem i znacznie więcej niż w latach ubiegłych.

Mieszkania czynszowe coraz bliżej

WŁODAWA 4 kwietnia podpisano akt notarialny na budowę mieszkań czynszowych. Miasto za 3 miliony złotych wykupiło udziały w spółce SIM Lubelskie.

Podczas ostatniej sesji rady miasta radni przegłosowali uchwałę w sprawie zgody na objęcie udziałów w spółce SIM Lubelskie. SIM to Społeczna Inicjatywa Mieszkaniowa. Włodawa jest jednym z 17 samorządów, które biorą udział w tym programie inwestycyjnym.

Miasto otrzymało ze środków rządowych 3 miliony złotych, które zostały przekazane jako wkład własny do spółki - 60 tys. udziałów o wartości 50 zł każdy.

- Będziemy budowali nowe mieszkania. 4 kwietnia podpisałem akt notarialny o utworzeniu spółki „SIM Lubelskie" wspólnie z siedemnastoma samorządami województwa lubelskiego oraz Krajowym Zasobem Nieruchomości. W każdym z samorządów, również we Włodawie, powstaną mieszkania tzw. czynszowe, które kierowane są do osób niemających zdolności kredytowej na zakup własnego „M", których nie stać na zakup własnego mieszkania. Więcej szczegółów podamy wkrótce - informuje burmistrz Włodawy, **Wiesław Muszyński**. **kk**

Solary w miejskiej spółce

WŁODAWA Na gruntach należących do Miejskiego Przedsiębiorstwa Gospodarki Komunalnej we Włodawie oraz na dachach budynków miejskiej spółki pojawią się niedługo solary.

MPGK wybrało (w drodze przetargu) dwie firmy, które zamontują instalacje fotowoltaiczne. To przedsiębiorstwa z Lublina i z Rzeszowa.

Przypominamy, że fotowoltaika pojawi się w pięciu MPGK-owskich lokalizacjach. Firma z Rzeszowa zamontuje solary na dachu wymiennikowni ciepła przy ul. Reymonta. W pozostałych lokalizacjach: na gruntach przy ul. Suchawskiej (ujęcie wody/hydrofornia) oraz ul. Granicznej (oczyszczalnia ścieków), a także na dachach budynku głównego MPGK i budynku kotłowni miejskiej przy ul. Żołnierzy WiN, montażem fotowoltaiki zajmą się lublinianie.

Inwestycja ma zostać zrealizowana w ciągu 12 miesięcy. Miejska spółka przeznaczyła na sfinansowanie inwestycji 1 milion 185 tys. 439 złotych. Firma z Lublina wyceniła swoją pracę na niewiele ponad 800 tys. złotych, z kolei spółka z Rzeszowa zażądała niewiele ponad 124 tys. złotych. **Faj**

Koncert na piątkę!

WŁODAWA Poniedziałkowy wieczór był pełen emocji. Włodawianie dopisali. Podczas koncertu „Włodawa Ukrainie" zebrano ponad 5 tys. złotych na pomoc naszym wschodnim sąsiadom.

Oprócz pieniędzy udało się zgromadzić pokaźną ilość produktów o długim terminie przydatności do spożycia. W zbiórce pomógł lokalny market Stokrotka, który przekazał kilka paczek z żywnością.

Na koncercie wystąpili lokalni artyści, w tym „Włodawiacy" z Młodzieżowego Domu Kultury, „WDK Banda" z **Alicją Karpiuk**, wokaliści i instrumentaliści z WDK, a ponadto „Mołodyczki" z Szacka i teatr z Kijowa. Burmistrz Włodawy **Wiesław Muszyński** śpiewał razem z „Mołodyczkami", a Konsul Ukrainy w Lublinie swoją przemową rozgrzewał serca włodawskiej publiczności. W trakcie wydarzenie odczytano także list Konsula Honorowego Ukrainy w Chełmie **Stanisława Adamiaka.** Wyraził on swoją wdzięczność i podziękował mieszkańcom Włodawy za okazaną pomoc i wsparcie udzielone naszym wschodnim sąsiadom.

Mogliśmy też usłyszeć wiersz autorstwa **Niny Wirowicz**, dyrektorki Domu Kultury w Szacku, mieście partnerskim Włodawy. Kierowniczka zespołu „Mołodyczki" także apelowała o pomoc. Prosiła, aby do Włodawskiego Domu Kultury przynosić worki PP, które - wypełnione piaskiem - posłużą do budowania barykad na Ukrainie.

fot. WDK

- Po koncercie odbieram same pozytywne opinie. Dostałem nawet prywatną wiadomość od mieszkanki Włodawy, która była na koncercie razem z mamą ukraińskiego dziecka, które występowało na scenie. Dziękowała ogromnie za to wydarzenie. Rodzice, goście, widzowie, wszyscy nie kryją zadowolenia i wzruszenia. Chcieliśmy, aby choć na chwilę nasi goście z Ukrainy mogli zapomnieć o tragedii, jaka dzieje się za granicami. Dziękuję serdecznie mieszkańcom za to, że dopisali i wspomogli ich finansowo bądź rzeczowo - mówi burmistrz Muszyński.

- Wzruszyłam się. Tutaj, na scenie, dzieci mogły być dziećmi. A tam na Ukrainie ludzie walczą z okupantem. Jestem dumna, że pomagamy i tak miło gościmy naszych przyjaciół z Ukrainy - mówiła po koncercie mama jednego z artystów. **kk**

eprasa.pl 1b514b6aed

Zdrowych,
spokojnych i radosnych
Świąt Wielkiej Nocy
Mieszkańcom Gminy
Dorohusk
życzą

Przewodniczący Rady
Gminy Dorohusk
Mieczysław Gałecki

Wójt
Gminy Dorohusk
Wojciech Sawa

Pogody ducha,
zdrowia i radości
oraz wszelkiego dobra
z okazji
Świąt Wielkanocnych
życzą

Przewodniczący
Rady Gminy
Mieczysław Neczaj

Wójt Gminy
Dubienka
Krystyna Deniusz-Rosiak

oraz pracownicy Urzędu Gminy Dubienka

Pragniemy życzyć mieszkańcom
Gminy Rejowiec Fabryczny
zdrowych i spokojnych Świąt Wielkanocnych.
Niech ten szczególny czas
będzie pełen radości i nadziei.

Mirosław Maziarz
Przewodniczący Rady

Zdzisław Krupa
Wójt Gminy

Gdy nadejdą święta
niech nadzieja i radość
zastukają do Waszych drzwi,
A Wielkanoc przyniesie
pomyślność, szczęście
i uśmiech każdego dnia.

Waldemar Wilgos
Przewodniczący
Rady Gminy Białopole

Henryk Maruszewski
Wójt
Gminy Białopole

Zdrowych, Spokojnychi Radosnych
Świąt Wielkanocnych,
pełnych wiary, nadziei i miłości
oraz optymizmu na lepszą przyszłość
życzą

Przewodnicząca
Rady Gminy Wojsławice
Jolanta Jabłońska

Wójt
Gminy Wojsławice
Henryk Gołębiowski

Ukraińscy lekarze chcą u nas pracować

CHEŁM Chełmski szpital przyjmuje do pracy personel z Ukrainy. Niedawno do zespołu dołączyła ukraińska lekarka. Pracuje na oddziale wewnętrznym.

Wcześniej, już w trakcie trwania konfliktu w Ukrainie, chełmski szpital zatrudnił małżeństwo lekarzy z Białousi. Oboje pracują na oddziale chirurgii. Można się spodziewać, że obcokrajowców, będzie więcej. Napływają kolejne oferty od zainteresowanych.

- Kilka osób zadeklarowało chęć pojęcia pracy w naszym szpitalu. Są w trakcie załatwiana różnego rodzaju formalności, dokumentów, które pozwolą im na pracę jako lekarze w naszym czy też szpitalach ościennych. Cały czas trwają rozmowy, przychodzą maile. Jesteśmy otwarci na zatrudnianie lekarzy z Ukrainy - zapewnia **Mariusz Kowalczuk**, zastępca dyrektora ds. administracyjnych.

Nie sprawdziły się czarne scenariusze, mówiące o tym, że nasz szpital będzie przepełniony pacjentami z Ukrainy. Hospitalizacje uchodźców raczej nie są częste. Rzadko też przybysze chorują ciężko na Covid-19. W miniony piątek w placówce leczonych było zaledwie 11 obywateli Ukrainy. Powody ich pobytu w szpitalu są różne. Najczęściej to dzieci z bólami brzucha lub niewydolnością oddechową i osoby starsze z zaostrzeniem chorób przewlekłych. Zdarza się, że uchodźcy w podróży ulegają wypadkom i zgłaszają się do lekarza dopiero po naszej stronie granicy.

Maleje też liczba pacjentów chorych na Covid-19. Pod koniec tygodnia na oddziale obserwacyjno-zakaźnym było 10 osób. Pozostałe oddziały pracowały już niemal normalnie. Trwało demontowanie śluz, które zajmują dużo miejsca. Pacjentów z Covid-19 jest niewielu, bo też liczba osób zakażonych koronawirusem znacznie zmalała. W ubiegły piątek pozytywne wyniki testu odebrało pięć osób z Chełma i cztery z powiatu chełmskiego oraz dwie z powiatu krasnostawskiego. Od 1 kwietnia zgodnie z decyzją ministra zdrowia Covid-19 stał się normalną jednostką chorobową, taką jak grypa, zapalenie płuc, zawał serca. I tak np. pacjent ze złamaną nogą, zakażony koronawirusem, może być leczony na oddziale ortopedii. Covid-19 nie jest podstawą do odmowy przyjęcia na jakikolwiek oddział szpitalny. Wielu pacjentów, w związku ze zniesieniem oddziałów covidowych, chce teraz leczyć choroby przewlekłe i przypomina sobie o skierowaniach na specjalistyczne badania.

- Dostrzegamy duży napływ pacjentów. Być może ma to związek z tym, że minął strach związany z pandemią i stąd to poruszenie - mówi **Lech Litwin**, zastępca dyrektora ds. lecznictwa. **DBEZ**

Niech czas wielkanocny
utrzyma nasze marzenia w mocy,
by wszystkie życzenia okazały się do spełnienia,
aby nie zabrakło nam wzajemnej życzliwości,
abyśmy kroczyli przez życie godnie
i niech symbol boskiego odrodzenia
był i będzie dla nas celem do spełnienia.
Wesołych i spokojnych Świąt

Wszystkim Mieszkańcom Gminy Sawin życzą:
Wójt Gminy Sawin Dariusz Ćwir
oraz Pracownicy Urzędu

Gmina
Leśniowice

W tym niezwykłym czasie
życzymy pogodnych, zdrowych
i pełnych spokoju Świąt Wielkanocnych,
Niech ten szczególny czas
obudzi w Was uśpione marzenia, napełni radością,
obfitując w wiarę, miłość i nadzieję.
Wesołego Alleluja!

Wiesław Wierzchoś
Przewodniczący
Rady Gminy

Joanna Jabłońska
Wójt Gminy
Leśniowice

CHEŁM Trafił za kratki, bo za wszelką cenę chciał jeździć karetką…

Fałszywy ratownik usłyszał wyrok

fot. KWP w Lublinie

10 miesięcy pozbawienia wolności i 4-letni zakaz prowadzenia pojazdów mechanicznych - taki wyrok usłyszał 41-latek z gminy Niemce, który - choć nie miał uprawnień - zatrudnił się w szpitalnym oddziale ratunkowym. Mężczyzna został też zobowiązany przez Sąd Rejonowy w Chełmie do zwrotu chełmskiej lecznicy nienależnie pobranych pieniędzy – ponad 63 tys. złotych.

Przypominamy: śledczy ustalili, że 41-latek od 19 marca do 18 listopada ub. r., działając w celu osiągnięcia korzyści majątkowej, doprowadził chełmski szpital do niekorzystnego rozporządzenia mieniem na kwotę ponad 63 tys. złotych. Zatrudnił się na umowę zlecenie jako ratownik medyczny, przedstawiając fałszywy dyplom oraz CV, w którym powołał się na nieprawdziwe dokumenty dotyczące jego pracy na stanowisku ratownika medycznego oraz wykształcenia.

Poza tym w czasie, gdy pracował w chełmskim szpitalu, 72 razy prowadził karetkę pogotowia, będącą na wyposażeniu Szpitalnego Oddziału Ratunkowego w Chełmie, mimo orzeczonego zakazu kierowania pojazdami mechanicznymi.

Mężczyzna został namierzony 18 listopada ub.r. w Chełmie przez policjantów z wydziału do walki z przestępczością gospodarczą. W chwili zatrzymania kierował oplem vectrą.

Policjanci sprawdzili, że posługiwał się przy tym podrobionym dyplomem potwierdzającym kwalifikacje zawodowe, a także podawał nieprawdziwe informacje dotyczące wcześniejszych swoich doświadczeń związanych z tym zawodem. Dokumenty, które przedstawił, nie budziły jednak żadnych podejrzeń osób, które go zatrudniały. Co ciekawe, jak udało nam się dowiedzieć, mimo braku medycznego wykształcenia, miał wiedzę i umiejętności potrzebne do wykonywania zawodu ratownika.

Nie pomogło mu jednak nawet to, że był cenionym i lubianym pracownikiem. Chełmska prokuratura sporządziła akt oskarżenia. Musiał tłumaczyć się przed sądem. Kilka dni temu zapadł wyrok w jego sprawie.

Mężczyzna podczas składania zeznań do wszystkiego się przyznał. Miał szczęście, że - jak wskazują ustalenia - nikt z pacjentów na skutek jego działań, nie został poszkodowany. Był pod dozorem policji, z czasem jednak przestał się meldować na komendzie, więc rozpoczęto poszukiwania. Po raz kolejny zatrzymany został w połowie grudnia ub. r. Funkcjonariusze natrafili na ślad mężczyzny na terenie Warszawy. Okazało się, że znów zapragnął być ratownikiem. Bez uprawnień i z podrobionym dyplomem znalazł pracę jako kierowca i ratownik medyczny w jednej z firm w Warszawie.

Wszystko wskazuje zatem na to, że 41-latka czeka kolejna rozprawa sądowa... **(apm)**

PELLET DRZEWNY
sprzedaż hurtowa i detaliczna
BRYKIET DRZEWNY WŁASNEJ PRODUKCJI
Producent:
Graf Pellet, Sielec 136 B tel. 509 311 488
biomass.produkcja@gmail.com www.grafpellet.pl
8303

eprasa.pl 1b514b6aed

WŁODAWA Specjaliści z Ukrainy mogą liczyć na pracę w swoim zawodzie

Lekarze z Ukrainy już pracują w nadbużańskim miasteczku

fot. Pixabay/orzalaga - zdjęcie ilustracyjne

Od tygodnia szpital we Włodawie zatrudnia medyków z ogarniętej wojną Ukrainy. To specjaliści, którzy pomogą załatać placówce dziury kadrowe. Będą leczyć mieszkańców powiatu włodawskiego, ale też uchodźców, którzy wymagają fachowej pomocy.

„Solidaryzując się z całym narodem Ukrainy i chcąc zapewnić pomoc medyczną także obywatelom Ukrainy, Samodzielny Publiczny Zespół Opieki Zdrowotnej we Włodawie zatrudni lekarzy posługujących się językiem polskim w stopniu komunikatywnym" - takie ogłoszenie pojawiło się na stronie włodawskiego SPZOZ już kilka tygodni temu.

Na odpowiedź nie trzeba było długo czekać, bo wśród Ukraińców, którzy znaleźli schronienie przed wojną w nadbużańskim miasteczku, są przedstawiciele różnych zawodów, także lekarze.

- Od poniedziałku, 4 kwietnia, w naszym szpitalu pracuje sześciu nowych lekarzy z Ukrainy. Specjalizują się w pediatrii i kardiologii. Jest też ginekolog-położnik. Wszyscy będą pracować na szpitalnych oddziałach, ale też w podstawowej opiece zdrowotnej oraz w przyszpitalnej poradni - powiedziała nam dyrektor placówki **Teresa Szpilewicz**.

Mieszkańców Włodawy najbardziej cieszy zatrudnienia pediatry, bo tych specjalistów w SPZOZ brakuje od lat.

- Do niedawna, właśnie przez braki kadrowe, nie działał w mieście oddział pediatryczny i trzeba było jeździć z chorymi maluchami do innych szpitali w regionie. Teraz pediatria funkcjonuje, ale o spotkanie z pediatrą, na SOR czy w ramach nocnej i świątecznej opieki zdrowotnej, nie jest łatwo. Może dzięki lekarzom z Ukrainy sytuacja zmieni się na lepsze - powiedziała nam pani **Natalia**, mama 2,5-latki. - Bez znaczenia, jakiej lekarz jest narodowości. Ważne, żeby znał się na rzeczy - dodaje nasza Czytelniczka.

Przypominamy, że włodawski szpital jeszcze w ubiegłym roku zatrudnił medyków zza naszej wschodniej granicy: lekarza, ratownika medycznego i sanitariusza. Obecnie pomagają też jako tłumacze.

SPZOZ oferuje specjalistom umowy o pracę, zlecenie lub kontraktowe. Lekarze nie muszą od razu przedstawić wszystkich wymaganych dokumentów. Wystarczy oświadczenie, z którego wynika, że spełniają odpowiednie wymogi. **Faj**

Nie tylko we Włodawie

Od rozpoczęcia wojny na Ukrainie już ponad 130 lekarzy z Ukrainy zgłosiło chęć pracy w naszym kraju. Zatrudnienie znaleźli także w naszym regionie. Szpital w Hrubieszowie zatrudnił ginekologa, w Białej Podlaskiej pracuje już pięciu medyków z Ukrainy. W trakcie zatrudniania ukraińskich lekarzy jest Szpital Wojewódzki im. Kardynała Wyszyńskiego w Lublinie oraz szpital w Chełmie, który chce przyjąć do pracy kardiologa, internistę i lekarza w trakcie specjalizacji onkologicznej.

Na skatepark jeszcze poczekamy

WŁODAWA Wygląda na to, że młodzież z Włodawy będzie musiała jeszcze poczekać na skatepark. Do ogłoszonego przez włodawski ratusz konkursu zgłosiła się tylko jedna firma.

Ofertę złożyła spółka z Krakowa, która swoją pracę wyceniła na ponad 2 mln 188 tys. złotych. To dużo więcej niż zakłada zaplanowany na tę inwestycję budżet. Magistrat zamierza przeznaczyć na budowę skateparku równo milion złotych, z czego 400 tys. to dofinansowania z rządowego Funduszu Inwestycji Samorządowych. Przetarg trzeba będzie więc powtórzyć.

fot. Wizualizacja/Urząd Miasta Włodawa

Specjalny tor przeszkód dla miłośników deskorolki, rolek i rowerów ma powstać na terenie Szkoły Podstawowej nr 3 we Włodawie, według planów - jeszcze w tym roku.

Przypominamy, że temat budowy skateparku pojawił się lata temu, jeszcze za kadencji poprzedniego burmistrza Włodawy **Jerzego Września**. W 2018 roku projekt został zgłoszony w ramach Budżetu Obywatelskiego. Pomysł jednak odrzucono, bo był za drogi.

W obecnie planowanym skateparku mają być m.in. grindboxy, rampy i poręcze oraz strefa dla najmłodszych. W ramach inwestycji planowane są również elementy małej architektury takie jak: ławki, kosze na śmieci, stojaki na rowery. Włodawski skatepark ma być oświetlony i monitorowany. W przyszłości obok ma powstać tzw. pumptrack, czyli tor rowerowy.

Wszystko to pojawi się, o ile uda się znaleźć wykonawcę robót. **Faj**

Podwyżki za ogrzewanie dadzą włodawianom po kieszeni

WŁODAWA Było drogo, a będzie jeszcze drożej - skarżą się mieszkańcy włodawskich bloków. Miejskie Przedsiębiorstwo Gospodarki Komunalnej podnosi opłaty za ogrzewanie. Wszystko przez rosnącą inflację.

fot. Pixabay

„W związku z nową taryfą ciepła, otrzymaną od MPGK, niezbędny jest wzrost zaliczek centralnego ogrzewania" - taka informacja krąży po włodawskich grupach w mediach społecznościowych. Pojawiła się też w niektórych blokach należących do Spółdzielni Mieszkaniowej we Włodawie. Chodzi o około 28-procentową podwyżkę. Nowe stawki będą naliczane od tego miesiąca (kwietnia).

- Ogrzewanie mamy wliczone w czynsz, więc rachunek na pewno pójdzie w górę. Już teraz płacimy ponad 600 złotych miesięcznie, to naprawdę niemało - mówi młode małżeństwo z Włodawy. - Oficjalnej informacji ze spółdzielni jeszcze nie dostaliśmy, ale spodziewamy się sporej podwyżki, wszystko drożeje - dodają nasi Czytelnicy.

Informacja wzbudziła też spore emocje wśród internautów. „Nowy ład, nowe ceny", „Szkoda, że nie wzrost zarobków o 28 procent", „Myślę, że to dopiero początek, wręcz jestem przekonany", „Jak tak dalej pójdzie, trzeba będzie szukać miejscówki pod mostem" - komentują włodawianie.

Głos w dyskusji zabrał prezes zarządu MPGK **Hubert Ratkiewicz**. I wyjaśnił, że do podwyżek zmusiły miejską spółkę „realia rynkowe".

- W kwietniu ubiegłego roku cena węgla wynosiła 260 złotych za tonę, cena węgla teraz to 700 zł/tona i jest to cena miału węglowego. Wrosła też cena uprawnień do emisji CO_2, teraz to około 160 euro za tonę (w kwietniu 2020 roku ceny uprawnień do emisji były na poziomie 20 euro za tonę - przyp. redakcji). Dodatkowo cena energii od stycznia wzrosła o 100 procent - wylicza prezes.

Obiecuje jednak mieszkańcom, że ceny będą niższe, bo MPGK inwestuje w odnawialne źródła energii. - Lada dzień będziemy instalować pięć instalacji fotowoltaicznych. Jesteśmy też w przededniu rozstrzygnięcia przetargu na wymianę starych kotłów na kotły na biomasę, co pozwoli wyjść w 2023 roku z systemu handlu emisjami. To oznacza redukcję kosztów za ciepło oraz dywersyfikuje zależność tylko od węgla - tłumaczy Ratkiewicz. **Faj**

Krótko z powiatu

Wsparcie dla uchodźców

Gm. Urszulin W związku z licznymi zapytaniami o możliwość finansowego wsparcia uchodźców, Spółdzielnia Socjalna „Non Profit" w Urszulinie otworzyła specjalne konto do wpłat darowizn. Środki zebrane na tym rachunku zostaną przekazane na zaspokojenie potrzeb naszych gości z Ukrainy. Każdy, kto zechce ich finansowo wesprzeć, może wejść na stronę internetową urzędu gminy, gdzie znajdzie numer konta i dane do przelewu.

Taniec dla mieszkańców

Gm. Hańsk W środę, 6 kwietnia, rozpoczęły się pierwsze zajęcia taneczne dla osób dorosłych w Domu Kultury w Dubecznie. Można się jeszcze na nie zapisać, do czego zachęcają pracownicy placówki. Koszt zajęć to 12 zł za jednorazowe wejście lub 40 zł za miesięczny karnet. Zajęcia trwają 60 min i odbywają się co tydzień o godz. 17. **kk**

POD NASZYM PATRONATEM

Europejskie piosenki w Wyrykach

POW. WŁODAWSKI 4 kwietnia odbył się VIII Powiatowy Konkurs Piosenki Europejskiej, organizowany przez Szkołę Podstawową im. Armii Krajowej w Wyrykach. Jego celem jest promowanie talentów muzycznych dzieci i młodzieży z powiatu włodawskiego oraz rozpowszechnianie muzyki europejskiej.

Do konkursu przystąpiło 21 wykonawców, w tym dziewięciu solistów, jeden zespół wokalny i dwa duety.

Komisja w składzie: **Marcin Obuchowski** - kompozytor, instruktor gry na instrumentach i wokalu Włodawskiego Domu Kultury, kierownik artystyczny Chóru Ziemi Włodawskiej „Vlodawiensis", **Alina Karabowicz** - nauczycielka muzyki w Szkole Podstawowej w Starym Brusie oraz **Małgorzata Dejneka** - powiatowy rzecznik konsumentów Starostwa Powiatowego we Włodawie po obejrzeniu i wysłuchaniu wszystkich prezentacji przyznała nagrody i wyróżnienia.

W kategorii soliści z klas IV - VI szkół podstawowych: I miejsce - **Lena Pawluk** ze SP nr 3 we Włodawie, opiekun artystyczny **Iwona Szwaj**; II miejsce - **Laura Wieczorek**, uczennica SP w Wyrykach, opiekun artystyczny **Agnieszka Łotysz**; III miejsce - **Martyna Chamelczuk** z Zespołu Szkół w Woli Uhruskiej, opiekun artystyczny **Maria Łukacz**; wyróżnienie - **Klara Smolińska** ze SP nr 3 we Włodawie, opiekun artystyczny Iwona Szwaj.

W kategorii soliści z klas VII - VIII szkół podstawowych: I miejsce - **Aleksandra Łotysz** ze SP nr 3 we Włodawie; II miejsce - **Lilia Chorąży** z Młodzieżowego Domu Kultury we Włodawie; III miejsce - **Lena Baran** ze Szkoły Podstawowej w Wyrykach.

W kategorii duety i zespoły wokalne z klas IV-VIII szkół podstawowych: I miejsce - duet Lena Baran i **Weronika Rudkowska**, ze Szkoły Podstawowej w Wyrykach, II miejsce - zespół „Canto" ze Szkoły Podstawowej nr 3 we Włodawie, III miejsce - duet Laura Wieczorek i **Michał Torbicz** ze Szkoły Podstawowej w Wyrykach.

Nagrody ufundowali: senator RP dr hab. **Józef Zając** prof. PWSZ w Chełmie, starosta powiatu włodawskiego **Andrzej Romańczuk** oraz wójt gminy Wyryki **Mirosław Torbicz**. **kk**

eprasa.pl 1b514b6aed

Pełnych nadziei, wiary i miłości,
radosnych Świąt Wielkiej Nocy
oraz serdecznych spotkań
w gronie Najbliższych

życzy

Dr n. med. Marek Daniłosio

W te wyjątkowe Wielkanocne Święta
życzę Państwu
dużo spokoju, otwartego serca,
wytrwałości i nadziei
na lepsze jutro.

Zdrowych i spokojnych świąt
życzy
Kinga Jędrzejewska
właścicielka firmy
„Twój Agent" Ubezpieczenia

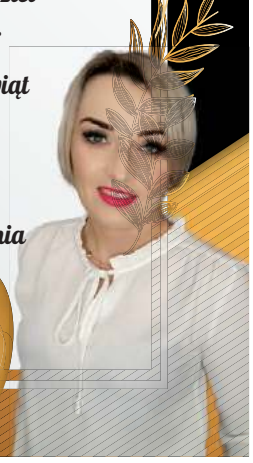

Zdrowych, pogodnych Świąt Wielkanocnych,
pełnych wiary, nadziei i miłości.
Radosnego, wiosennego nastroju,
serdecznych spotkań
w gronie najbliższych
oraz wesołego „Alleluja"

życzą

Rada Nadzorcza, Zarząd, Rady Osiedli
i Pracownicy Chełmskiej Spółdzielni Mieszkaniowej

Zdrowych, spokojnych,
pełnych rodzinnego ciepła i radości
Świąt Wielkanocnych
oraz bezpiecznej i szerokiej drogi

życzy

Dyrektor i Pracownicy
Wojewódzkiego Ośrodka Ruchu Drogowego
w Chełmie

Monitoring pod lupą

GM. KAMIEŃ Do Kuratorium Oświaty w Lublinie wpłynął anonimowy donos na Edytę Ośko, dyrektorkę Szkoły Podstawowej w Kamieniu. Zajęli się nim również radni podczas ostatniej sesji Rady Gminy Kamień. Można go było wyrzucić do kosza, bo nikt się pod nim nie podpisał. - Nie chcieliśmy jednak, żeby ktoś nam zarzucił, że problemy zamiatamy pod dywan - wójt Dariusz Stocki tłumaczy, dlaczego nadano bieg sprawie.

„Pracownicy i rodzice uczniów" - tak się podpisali adresaci skargi na dyrektorkę szkoły w Kamieniu. Pismo skierowano do Kuratorium Oświaty w Lublinie, Okręgowego Inspektoratu Pracy w Lublinie i Urzędu Ochrony Danych Osobowych. Tylko kuratorium wszczęło postępowanie. Przekierowało pismo do delegatury chełmskiej, a ta przesłała je do gminy z adnotacją, że sprawa jest ewentualnie do rozpatrzenia. W szkole była też kontrola z kuratorium. Dyrektor Ośko ma już protokół pokontrolny, ale jeszcze go nie podpisała.

- Gdyby pismo trafiło tylko do nas, to nie byłoby sprawy. Skoro jednak kuratorium zasugerowało nam, żeby to rozpatrzeć, tak zrobiliśmy. Najpierw pismo trafiło na obrady komisji skarg, wniosków i petycji, która podjęła stanowisko, że skarga jest niezasadna - mówi wójt gminy Stocki.

Jeden z najpoważniejszych zarzutów dotyczy przedszkolnego monitoringu. Został uruchomiony we wrześniu ubiegłego roku także w salach zajęciowych. Zamontowano go w ramach projektu, który był realizowany, gdy przedszkole budowano. Koncepcja monitoringu powstała jeszcze za poprzedniej dyrektorki szkoły. Podobno, gdy nauczyciele się o tym dowiedzieli, zażądali wyjaśnień. Nie byli pewni, czy po podjęciu decyzji o wyłączeniu kamer w salach lekcyjnych, nadal nie są nagrywani.

- Kamery zostały uruchomione, sprawdzone i niedługo później odłączone. Ktoś komuś pokazał, że można mieć na nie podgląd na telefonie. Pani dyrektor nie było wtedy w szkole - tłumaczy Stocki, wyjaśniając, że monitoring w klasach jest dopuszczalny, ale należałoby najpierw wykonać dokumentację dotyczącą sposobu jego wykorzystania i pozyskać zgody osób zainteresowanych.

- Żadnego nadzoru pedagogicznego za pomocą kamer nie prowadziłam. Nie było mnie nawet wtedy w pracy - mówi dyrektor Ośko, zapewniając, że kamery w salach nie są włączone. Nie wiadomo, czy kiedyś zostaną uruchomione. - Decyzja nie należy do mnie. Trzeba o to zapytać rodziców, nauczycieli i samorząd uczniowski. Myślę, że się nad tym pochylimy. Nie chcę sprawy przesądzać - wyjaśnia Ośko.

Spraw poruszonych w anonimie było o wiele więcej. Dotyczą m.in. szkoleń nauczycieli, dostępu do kluczy, a nawet zakupów czekolad ze składek Rady Rodziców. Jest tam również zarzut, że uczeń w szkole złamał rękę, a nie wezwano pogotowia. Jak jednak wyjaśnia dyrektorka szkoły, powiadomiono rodzica o wypadku. Nie wzywano karetki, bo nie było zagrożenia życia ucznia. Mowa jest też o tym, że nie powołano Społecznego Inspektora Pracy po tym, jak dotychczasowy odszedł na roczny urlop. Jak się okazuje, dyrektorka czekała na możliwość zwołania zebrania, by można było przeprowadzić tajne głosowanie w sprawie kandydata na to stanowisko. Trudno byłoby takie głosowanie przeprowadzić on-line. Tak wiele szczegółów zawartych w skardze może wskazywać, że rzeczywiście pisał ją ktoś ze szkoły.

- Daleka jestem od wyciągania takich wniosków. Nie chciałabym tego analizować. W tej szkole jestem dyrektorem bardzo krótko i trafiłam na trudny okres pandemii - mówi Ośko.

- Bzdurka goni bzdurkę - komentuje zarzuty wójt Stocki. - Mogę się założyć, że w czerwcu lub wrześniu wpłynie kolejna skarga, tym razem na mnie - dodaje.

Radni jednogłośnie skargę odrzucili. Na sesji nawet nie wdali się w dyskusję nad jej treścią. Wcześniej wysłuchali wyjaśnień dyrektor Ośko i przyznali jej rację. **DBEZ**

Z okazji
Świąt Wielkanocnych

życzymy Państwu niepowtarzalnej atmosfery,
ciepła, wytchnienia od codziennych trosk
oraz wielu radosnych chwil
w rodzinnym gronie, wypełnionych głośnym Alleluja.
Niech Święta Zmartwychwstania Pańskiego
będą czasem wzajemnej życzliwości,
odpoczynku i refleksji,
przepełnionym wiarą, nadzieją i miłością.

Prezes Zarządu
i Pracownicy Spółki

Wielkanoc 2022

Włam na konto przez telefon

KRASNYSTAW Chciała tylko kupić dziecku zabawkę na znanym portalu aukcyjnym, a straciła prawie 1000 złotych. Mieszkanka gminy Izbica kliknęła w link do płatności za kuriera, przesłany przez osobę sprzedającą towar i podała swój login i hasło w celu sfinalizowania przelewu. Potem bardzo żałowała...

W ubiegłym tygodniu 35-latka z gminy Izbica zawiadomiła policję o oszustwie dokonanym na jej szkodę podczas zakupu zabawki dla dziecka.

- Kobieta chciała kupić towar na znanym portalu społecznościowym. Skontaktowała się ze sprzedającą, która oświadczyła, że ma umowę podpisaną z firmą kurierską i za chwilę prześle jej link do płatności za kuriera – mówi młodsza aspirant **Jolanta Babicz**, rzeczniczka prasowa Komendy Powiatowej Policji w Krasnymstawie. - Kobieta kliknęła w podany link, następnie została przekierowana na stronę płatności i wybrała swój bank. Potem w odpowiednie pola wprowadziła login i hasło do bankowości internetowej.

Tego, co się potem stało, zupełnie się nie spodziewała. Jej telefon nagle „wygasł" i została wyrzucona ze strony. Zalogowała się ponownie na swoje kontro w bankowości internetowej i zobaczyła, że brakuje tam środków - około 1000 złotych.

Policjanci ostrzegają przed otwieraniem tego typu linków.

- Pamiętajmy o podstawowych środkach ostrożności i weryfikujmy, kto i co do nas pisze. Nie otwierajmy podejrzanych linków, które żądają od nas loginów i haseł do bankowości elektronicznej lub danych z kart bankomatowych – ostrzega rzeczniczka. - Oszust, przechwytując dane do naszego konta, może wypłacać pieniądze i zarządzać nim jak własnym. **(apm)**

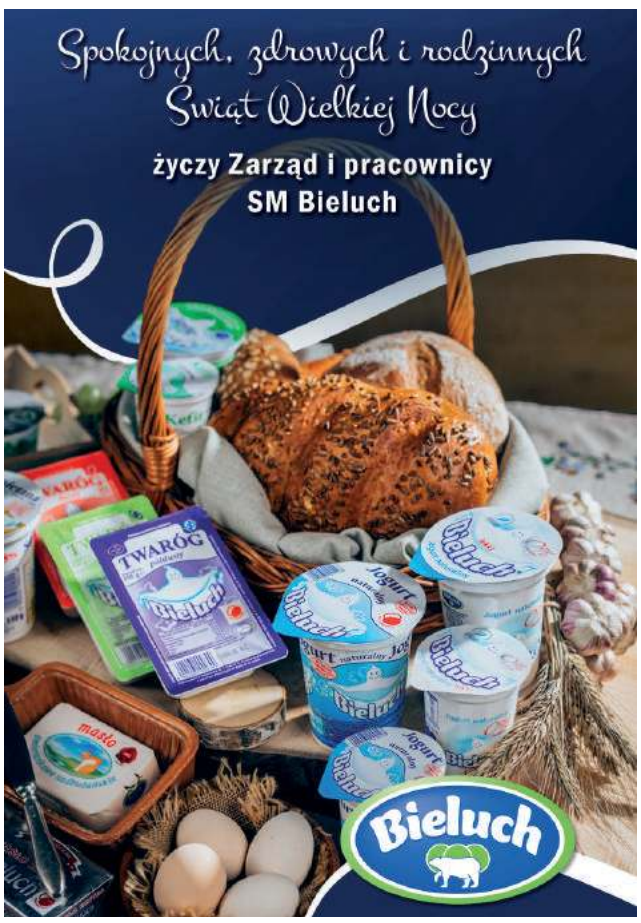

eprasa.pl 1b514b6aed

Udany debiut Falochronu

CHEŁM Chełmski zespół Falochron zdobył pierwszą nagrodę na Ogólnopolskim Studenckim Przeglądzie Piosenki Turystycznej „YAPA". To pierwszy sukces muzyków, a nawet pierwszy występ przed publicznością. Na pewno na tym nie koniec.

Falochron to cztery bardzo różne osoby, które połączyła muzyka. **Aleksandra Buczek** (śpiew) prowadzi zajęcia umuzykalniające w przedszkolu i uczy w Chełmskiej Szkole Rocka. **Michał Słomiński** (klawisze) zajmuje się szkoleniami w transporcie i spedycji, ale jak zapewnia, muzyka jest najważniejszą częścią jego życia. **Mateusz Poterewicz** (bas) pracuje w rodzinnej firmie zajmującej się mrożonkami. **Grzegorz Sykuła** (gitara) uczy wychowania fizycznego w IV LO w Chełmie.

W takim składzie grają od niedawna, do niedawna tylko w sali prób. Zadebiutowali przed publicznością YAPY i wygrali konkurs. O takim debiucie marzy zapewne niejeden artysta.

- Zdecydowaliśmy się wziąć udział w festiwalu, bo tak naprawdę chcieliśmy sprawdzić, jak publiczność odbierze naszą twórczość, czy to się będzie podobać. Okazało się, że tak - mówi wokalistka Ola.

Dzięki wygranej otrzymali zaproszenia na kolejne ważne wydarzenia muzyczne. To trzy nominacje na kolejne przeglądy, które - jak podkreślają - motywują ich do działania.

Wystąpią na Giełdzie Piosenki Turystycznej w Szklarskiej Porębie, Konkursie Piosenki Studenckiej w Krakowie i w Ogólnopolskim Turystycznym Przeglądzie Piosenki Studenckiej Bazuna w Gdańsku.

Tak naprawdę historia Falochronu zaczęła się półtora roku temu. Wtedy w zespole śpiewała **Justyna Kuśmierczuk**. Niestety, zmuszona była wyjechać za granicę. Panowie pograli trochę sami, w listopadzie ubiegłego roku do teamu dołączyła Ola. Przyszła, dopełniła treści i tak powstało siedem pierwszych piosenek. Kolejne są już w zarysie.

- Szykujemy materiał, który chcemy zarejestrować w studiu i puścić w świat - mówi Michał. - Jesteśmy też na etapie rozmów dotyczących koncertu. Wszystko wskazuje na to, że zagramy na koncercie domowym w Żółtańcach.

Piosenek, które zauroczyły jury konkursowe na łódzkiej YAPIE, można posłuchać na profilu zespołu na Facebooku. Tam również na pewno w pierwszej kolejności pojawią się informacje o planowanym koncercie. **AN**

CHEŁM Choć oferty wykonawców są zbyt wysokie...

Kaplica już prawie gotowa do remontu

Trwa „wyprowadzka" eksponatów muzealnych z kaplicy św. Mikołaja. Placówka szykuje się do generalnego remontu obiektu. Niestety, do przetargu zgłosiły się tylko dwie firmy, a usługi swoje wyceniły na zdecydowanie wyższą kwotę, niż miasto zaplanowało na ten cel.

W siedzibie muzeum przy św. Mikołaja urządzona była galeria sztuki sakralnej. Do 15 kwietnia obiekt ma być gotowy do przekazania wykonawcy prac, a eksponaty przewiezione do magazynów. W związku z tym kaplica wyłączona jest z użytku już od miesiąca.

- Zabytki wymagają precyzyjnego zabezpieczenia na co najmniej rok. Być może część z nich w międzyczasie pojedzie do Krasnegostawu na wystawę czasową - wyjaśnia **Natalia Jędruszczak**, dyrektor Muzeum Ziemi Chełmskiej.

Jak podkreśla szefowa muzeum, to bardzo dobry czas i moment, aby rozpocząć remont. Kaplica była długo zapomnianym obiektem, jeśli chodzi o tego rodzaju prace, a czas nagli ze względu na stan budynku, jak i zabytki, które się w nim znajdują.

Zakres prac jest olbrzymi. W ramach projektu drewniana posadzka zostanie zamieniona na kamienną, dzięki temu możliwe będzie także wykonanie ogrzewania podłogowego.

- Ze zrywaniem posadzki wiążą się też prace archeologiczne. Zobaczymy, co tak naprawdę znajduje się pod obecną podłogą - dodaje Jędruszczak.

Remont obejmuje również osuszanie fundamentów, wymianę okien, pełną izolację budynku, a także przystosowanie go do potrzeb osób niepełnosprawnych. W związku z tym powstanie specjalna łazienka i podjazdy.

- Planujemy też nowoczesną aranżację galerii sztuki dawnej. Będzie ona możliwa dopiero po takim remoncie - tłumaczy dyrektor muzeum.

Teren wokół budynku zostanie kompleksowo zagospodarowany, a odnowiona kaplica otrzyma niezbędne wyposażenie. Ze względu na wartość historyczną zasobów dziedzictwa kulturowego kaplicy (budynku po unickiej cerkwi greckokatolickiej pw. św. Mikołaja), roboty będą prowadzone pod nadzorem archeologicznym i konserwatora zabytków.

W ubiegłym tygodniu odbyło się otwarcie ofert w przetargu na wykonawcę remontu. Zgłosiły się dwie firmy. Pierwsza oferta - Przedsiębiorstwa Robót Drogowych z Jaszczowa - opiewa na kwotę 3 mln 428 tys. 555 zł, druga - Przedsiębiorstwa Budowlanego Delta-K z Lublina - na 4 mln 306 tys. 353 zł. Tymczasem na sfinansowanie zamówienia miasto ma nieco ponad 2 mln 500 tys. zł. Decyzja, co dalej z planami miasta, jeszcze nie zapadła. **AN**

Trochę żartobliwie, trochę poetycko

CHEŁM Grzegorz Bochen i Ryszard Kosiński postanowili ocalić od zapomnienia twórczość muzyków i poetów Ziemi Chełmskiej. Nagrali płytę, na której znalazły się m.in. teksty Czesława Twardzika, Andrzeja Wałkowieckiego i Zdzisława Popowskiego.

Na krążek składa się 16 piosenek. Do pięciu z nich muzykę skomponował **Grzegorz Bochen**. Wśród kompozytorów są także m.in. **Eugeniusz Czarnota, Jerzy Komarnicki** i **Antoni Stelmaszczyk**. Autorzy wydawnictwa wykorzystali teksty chełmskich poetów, aby - zgodnie z tytułem płyty - ocalić ich twórczość od zapomnienia.

Głównym pomysłodawcą projektu jest **Ryszard Kosiński.** Od najmłodszych lat zafascynowany muzyką, w latach młodzieńczych brał udział w konkursach amatorskich, był także konferansjerem, lektorem radiowym i instruktorem teatru. **Grzegorz Bochen** to muzyk, instrumentalista, kompozytor, znany z wielu chełmskich zespołów, np. Sąsiady, M-4 czy Skay.

Płyta „Ocalić od zapomnienia" wydana została wprawdzie w ubiegłym roku, ale to na ten rok zaplanowana została jej promocja. Przygotowania materiału rozpoczęły się od wizyty w bibliotece.

- Na tej płycie chcieliśmy ocalić kompozycje autorów, o których już coraz mniej osób pamięta. Grzegorz znalazł w bibliotece książkę, w której były nuty i teksty do utworów, które powstały w latach 60. ubiegłego wieku. To stamtąd wybraliśmy większość piosenek, przejrzeliśmy też sporo materiałów poetów ziemi chełmskiej - opowiada Kosiński.

Na próbach spotkali się dziewięć razy, pan Ryszard przyjeżdżał do Grzegorza z Grodziska Mazowieckiego, gdzie od lat mieszka. - Jestem dość wytrwały, a gdy dopracowaliśmy materiał, po prostu nagraliśmy go w studiu - opowiada.

Artyści mają nadzieję, że zaprezentują swój nowy repertuar podczas wieczoru poetyckiego **Anny Nazar**, której utwór „Wigilia" znalazł się na płycie i - jak twierdzą muzycy - jest naprawdę wyjątkowy. Szczególną sympatią darzą też piosenkę „Słuchaj Jurek", która powstała dla Jerzego Komornickiego. Utwór napisany został przez Wałkowieckiego po śmierci adresata. Komornicki pracował przy ówczesnych zakładach obuwia, ale bardzo się udzielał w kulturze, był znakomitym pianistą i kompozytorem. Melodię do piosenki napisał Bochen.

Płyta „Ocalić od zapomnienia" dostępna jest w Chełmskiej Bibliotece Publicznej, Informacji Turystycznej, Bibliotece Pedagogicznej w Chełmie, Muzeum Ziemi Chełmskiej i Centrum Bibliotek i Kultury Gminy Chełm w Okszowie. **AN**

Pasja 2022 Ecce Homo - Oto człowiek

CHEŁM To tytuł wydarzenia artystycznego, które odbędzie się w Wielki Piątek w centrum miasta. Wielkopostne widowisko z udziałem gwiazd polskiej muzyki emitowane będzie na żywo w telewizji publicznej.

Wielkopostne plenerowe muzyczne widowisko, będące Misterium Męki Pańskiej we współczesnym ujęciu, zilustrowane zostanie bieżącymi wydarzeniami i muzyką rockową. Wszystko to wydarzy się w najbliższy piątek o godz. 20 na Placu dr. Edwarda Łuczkowskiego. Wydarzenie artystyczne w reżyserii **Konrada Smugi** poprowadzą **Marta Manowska** i **Łukasz Nowicki.**

W trakcie widowiska wystąpią gwiazdy polskiej sceny muzycznej, m.in.: **Krzysztof Cugowski, Halina Młynkowa, Szymon Wydra** i **Sonia Maselik.** Wspólne rozważanie Męki Jezusa Chrystusa ma być też przypomnieniem o sensie nadchodzących świąt Wielkiej Nocy oraz zachęceniem do refleksji, zadumy nad własnym życiem i nad otaczającym światem.

Widowisko będzie transmitowane na żywo na antenie TVP 2, a następnie odtworzone na kanale 1 Telewizji Polskiej, bezpośrednio po transmisji Drogi Krzyżowej z udziałem Ojca Świętego. Wydarzenie ma charakter nieodpłatny i otwarty. Zostało objęte honorowym patronatem arcybiskupa **Stanisława Budzika.**

W związku z przedsięwzięciem czekają nas zmiany w organizacji ruchu. Już od niedzieli zamknięty został odcinek ul. Szkolnej od ul. Lubelskiej do skrzyżowania z ul. Krzywą. Od poniedziałku z ruchu wyłączona ma być też ul. Przechodnia. Z kolei od czwartku zamknięta będzie ul. Lubelska na odcinku od skrzyżowania z ul. Św. Mikołaja do Placu Łuczkowskiego. W tym samym czasie zamknięty zostanie też odcinek Lubelskiej od skrzyżowania z ul. Pijarską do Placu Łuczkowskiego.

Jak nam przekazał **Grzegorz Zarzycki** z gabinetu prezydenta, w dniach zamknięcia ulic nie będzie też możliwości postawienia aut na parkingach. Będą o tym informowały kierowców znaki i tablice drogowe. **AN**

Radni w sprawie miejskich dróg

CHEŁM Stan chełmskich dróg spędza sen z powiek mieszkańcom, ale też i chełmskim radnym. Tylko w ostatnim czasie temat ten w swoich interpelacjach poruszyli Marek Sikora i Tomasz Kazimierczak.

Radny **Marek Sikora** zwrócił się do władz miasta z prośbą o ujęcie w najbliższych planach remontowych wzmocnienia nawierzchni ulicy Metalowej od skrzyżowania z ul. Ogrodową w kierunku ujęcia wody Trubaków. Interpelację, jak zaznaczył, złożył w imieniu mieszkańców Metalowej oraz dróg dojazdowych, tj. ulic: Dąbrówki, Świętej Królowej Jadwigi, Stanisława Żółkiewskiego oraz Jana III Sobieskiego.

- W chwili obecnej liczne ubytki w ulicy utrudniają dojazd do okolicznych posesji - argumentował swój wniosek radny.

Dodatkowo, w odczuciu mieszkańców, po ostatnich naprawach jezdni pojawił się jeszcze jeden problem - unoszący się z drogi pył i kurz.

- W wyniku ostatniego, doraźnego utwardzenia drogi przeprowadzonego w III kwartale ubiegłego roku przy użyciu nieodpowiedniej jakości materiału, w powietrzu, po każdym ruchu pojazdu, unoszą się drażniące oczy i śluzówki nosa substancje, co nie pozostaje bez wpływu na zdrowie mieszkańców - czytamy w interpelacji radnego Sikory.

Co na to miasto? Odpowiedzi radny jeszcze nie otrzymał.

Z kolei radny **Tomasz Kazimierczak** wnioskuje o naprawy ubytków powstałych po okresie zimowym w ulicy Łowieckiej na odcinku od skrzyżowania ulic Ogrodnicza/ Łowiecka do skrzyżowania ulic Łowiecka/ Batorego.

- W obecnej chwili nie jest możliwy przejazd tą ulicą nawet „slalomem", gdyż tak wiele znajduje się tam ubytków - zapewnia radny.

Jak wynika z odpowiedzi, jaką otrzymał od miasta, prace drogowe są wykonywane w pierwszej kolejności na drogach głównych, później drogowcy „wezmą się" za ulice boczne. Uwagi radnego mają być uwzględnione w planie. **AN**

eprasa.pl 1b514b6aed

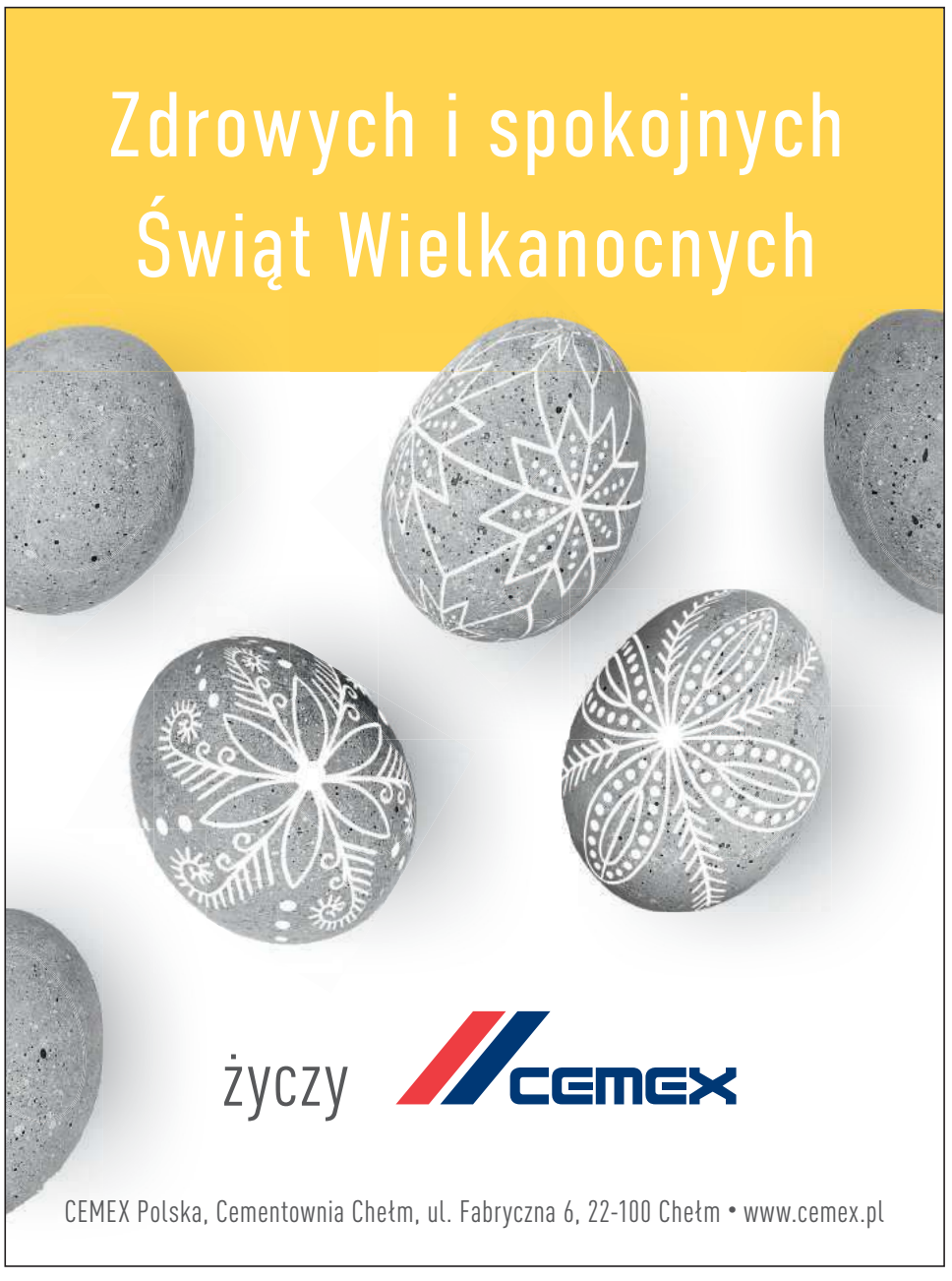

Oszuści mają jak w raju

REGION O tym, że internetowi naciągacze nie odpuszczają, a wręcz przed światami stają się bardziej aktywni, przekonało się troje mieszkańców powiatu chełmskiego. W dwóch przypadkach doszło do oszustwa przy internetowej sprzedaży i kupnie odzieży. Ktoś podszył się też pod koleżankę pokrzywdzonej i poprosił o wsparcie finansowe z wykorzystaniem kodu BLIK.

Dyżurny chełmskiej komendy otrzymał w weekend (2-3 kwietnia) trzy zgłoszenia o oszustwach.

- Pierwsze dotyczyło nieotrzymania zamówionych i opłaconych butów sportowych za kwotę ponad 300 złotych. W kolejnym pokrzywdzona 40-latka zareagowała na przesłaną jej przez komunikator internetowy koleżeńską prośbę o finansowe wsparcie – mówi komisarz **Ewa Czyż**, rzeczniczka prasowa Komendy Miejskiej Policji w Chełmie. - Wygenerowała kod BLIK i go przekazała przez komunikator. Jak się później okazało, to niestety nie koleżanka potrzebowała pomocy. Wiadomość przysłała osoba, która przejęła jej konto i podszyła się pod nią. Poszkodowana straciła 800 złotych.

Natomiast prawie 1400 złotych „wyparowało" z rachunku 20-latki, która na portalu aukcyjnym wystawiła do sprzedaży sweter. Otrzymała wiadomość, że zakup został opłacony i musi zaakceptować zamówienie. Gdy to zrobiła, została przekierowana na stronę, przez którą zalogowała się do swojego banku. W ten sposób doszło do nieuprawnionej transakcji.

- Okoliczności tych zgłoszeń są wyjaśniane. Apelujemy o zachowanie ostrożności i rozwagi przy wszelkich internetowych transakcjach związanych z kupnem i sprzedażą. Logując się do bankowości elektronicznej, korzystajmy tylko z autoryzowanych stron – ostrzega Czyż.

(apm)

eprasa.pl 1b514b6aed

Czarodziejskie Drzewo dla WeRwY

CHEŁM Stowarzyszenie WeRwA po raz drugi z rzędu zostało laureatem ogólnopolskich zmagań pod nazwą „Czarodziejskie Drzewa". W szranki konkursu organizowanego przez Klub Gaja stanęło 23 tysiące osób z ponad 240 podmiotów z całego kraju - placówek oświatowych, urzędów gmin i miast, stowarzyszeń oraz nadleśnictw.

- Prestiżowe statuetki zostały przyznane dziesięciu podmiotom, a WeRwA została jedynym laureatem wśród stowarzyszeń i jedynym z województwa lubelskiego - nie kryje zadowolenia **Grzegorz Gorczyca**.

Statuetkę przyznano za posadzenie prawie 200 drzew na terenie chełmskich osiedli oraz akcję „Drzewodzielnia", w której mieszkańcom Chełma rozdano 355 sadzonek drzew. Celem konkursu jest edukacja dla rozwoju zrównoważonego i podnoszenie świadomości ekologicznej społeczeństwa, poparte konkretnymi działaniami, jak np. sadzenie i ochrona drzew. Od początku konkursu w 2003 roku na terenie kraju posadzono ponad 996 tysięcy drzew i krzewów.

- Bardzo się cieszymy, że nasze starania zostały docenione po raz drugi. Działania dla przyrody i środowiska są dla nas bardzo ważne, więc mamy nadzieję na kolejne Czarodziejskie Drzewa. Tym bardziej że już wkrótce rozpoczniemy tegoroczną Drzewodzielnię - dodaje Gorczyca.

Wręczenie statuetek odbędzie się podczas październikowej gali w Warszawie. Patronem honorowym konkursu jest prezydent Warszawy, a partnerem strategicznym Lasy Państwowe.

AN

Policjanci kombatantom

fot. KMP w Chełmie

CHEŁM Policjanci i pracownicy Komendy Miejskiej Policji w Chełmie włączyli się do wielkanocnej akcji „Paczka dla Bohatera", która rozpoczęła się już 1 marca.

W tym celu w komendzie zorganizowana została zbiórka żywności. Policjanci przekazali już zebrane artykuły do specjalnego magazynu. Stowarzyszenie, które przejęło pieczę nad akcją, przekaże je lokalnym kombatantom jeszcze przed świętami. **(apm)**

5101
Chełmski Dom Pogrzebowy
Firma Łukowiec
Organizujemy pogrzeby na wszystkich cmentarzach i zajmujemy się transportem międzynarodowym zmarłych.
Chełm ul. Szpitalna 49
82-564 36 07
602 469 287
www.łukowiec.pl
Przeprowadzamy kremację w ciągu kilku godzin.
Posiadamy własną kaplicę i chłodnię.
Nasza firma jest Zarządcą Cmentarza Parafialnego w Chełmie przy ul. Lwowskiej.
Wszystkie czynności związane z pogrzebem, ekshumacją, pracami kamieniarskimi i budowlanymi muszą zostać uzgodnione w naszym biurze:
ZAKŁAD POGRZEBOWY
Chełm ul. Poległych 1
82-542 18 56 602 373 203
www.zakładpogrzebowychelm.pl
USŁUGI CAŁODOBOWE - BEZGOTÓWKOWE
Wypłacamy Zasiłki Pogrzebowe ZUS i KRUS Przed Pogrzebem

POD NASZYM PATRONATEM

Ku pamięci Idy Haendel

Na Dni Idy Haendel, pochodzącej z Chełma wirtuozki skrzypiec, zapraszają Państwowa Szkoła Muzyczna I i II st. w Chełmie i Towarzystwo Muzyczne w Chełmie. Wydarzenie odbędzie się w dniach 20-21 kwietnia.

W programie konkursy tematyczne i koncert wybitnego skrzypka **Jakuba Haufa.** Chełmska publiczność będzie miała okazję posłuchać na żywo I koncertmistrza Orkiestry Sinfonia Varsovia, wykładowcę kilku uczelni muzycznych. Haufa jest bardzo często zapraszany jako gościnny koncertmistrz na koncerty zarówno w Polsce, jak i za granicą. Grał m.in. z Narodową Orkiestrą Polskiego Radia w Katowicach, Tenerife Symphony Orchestra, Euskadi Orquesta w San Sebastian.

W sezonie 2019/2020 wystąpił m.in. jako gościnny koncertmistrz takich orkiestr jak: Malta Philharmonic, KBS Symphony Orchestra w Seulu. Jako solista i kameralista grał między innymi z takimi muzykami jak: Daniel Hope czy Radovan Vlatkovic. Natomiast w styczniu 2020 roku w Filharmonii Sudeckiej zaprezentował koncert z dziełami Wolfganga Amadeusa Mozarta, występując w podwójnej roli solisty i dyrygenta.

Od roku 2012 nieprzerwanie jest wykładowcą Akademii Sinfonia Varsovia, projektu służącego doskonaleniu gry orkiestrowej studentów i absolwentów polskich uczelni muzycznych. Jego absolwenci z Akademii Muzycznej w Poznaniu są laureatami ogólnopolskich i międzynarodowych konkursów muzycznych, a także jednocześnie muzykami bardzo dobrych orkiestr w kraju i za granicą. W 2016 roku był oficjalnym komentatorem TVP Kultura podczas XV Międzynarodowego Konkursu Skrzypcowego im. Henryka Wieniawskiego w Poznaniu. Postanowieniem z 21 lipca 2021 roku Prezydent RP nadał mu tytuł profesora sztuki w dziedzinie sztuk muzycznych.

Gra na kopii skrzypiec Antonio Stradivari ex-Heifetz „Dolphin" z 1714, wykonanych przez Stephana von Baehr.

Podczas koncertu w Chełmie towarzyszyć mu będzie na fortepianie **Łukasz Chrzęszczyk.**

Słowo o muzyce wygłosi dyrektor PSM w Chełmie **Andrzej Wojtaszek.** Wydarzenie 20 kwietnia o godz. 17. Wstęp wolny.

Z kolei do 13 kwietnia Państwowa Szkoła Muzyczna czeka na prace w konkursie plastycznym. Mogą wziąć w nim udział dzieci z przedszkoli oraz uczniowie klas I i II szkół podstawowych z Chełma. Każdy uczestnik może zgłosić jedną, wcześniej niepublikowaną, samodzielnie wykonaną pracę plastyczną - portret Idy Haendel. Prace należy dostarczyć do siedziby szkoły muzycznej przy ul. Hrubieszowskiej 102. O wyłonieniu zwycięzców zdecyduje komisja w składzie: **Jolanta Mech, Joanna Jemielnik, Agnieszka Jaszczuk i Małgorzata Szymańska-Szubert.**

Kolejny ogłoszony konkurs dotyczy wiedzy o życiu i działalności Idy Haendel i skierowany jest do uczniów szkół muzycznych oraz ogólnokształcących. Kartę zgłoszeniową trzeba wypełnić do 12 kwietnia. Rywalizacja odbędzie się w siedzibie szkoły muzycznej 21 kwietnia. Pierwszy etap to test wyboru, drugi - z udziałem publiczności - jest w formie ustnej. Każdy uczestnik otrzyma trzy pytania. Do ścisłego finału przejdą cztery osoby z największą liczbą punktów. Finaliści będą mieli do wykonania dwa zadania: na podstawie obejrzanego fragmentu filmu trzeba będzie określić datę i miejsce koncertu oraz rozpoznać okoliczności powstania zdjęcia powiązanego z artystką.

AN

Ida Haendel urodziła się w tradycyjnej rodzinie polskich Żydów. Była tak zwanym cudownym dzieckiem. W trzecim roku życia grała zasłyszane melodie na skrzypcach. W wieku 4 lat rozpoczęła naukę u **Mieczysława Michałowicza** w Konserwatorium Warszawskim. Następnie kontynuowała naukę u **Carla Flescha** (Berlin, Londyn) oraz **George'a Enescu** (Paryż). W 1935 r. była najmłodszym uczestnikiem I Konkursu Skrzypcowego im. Henryka Wieniawskiego w Warszawie, gdzie zajęła siódme miejsce. Podczas II wojny światowej wykonywała wiele koncertów dla żołnierzy państw alianckich. W latach 1946–1947 zadebiutowała koncertami w Stanach Zjednoczonych. W 1940 r. przyjęła obywatelstwo brytyjskie. Do roku 1952 r. mieszkała w Londynie, później przeniosła się do Montrealu, gdzie mieszkała do roku 1989. Później przeprowadziła się na Maiami.

30 sierpnia 2010 r. Rada Miasta Chełm przyznała jej honorowe obywatelstwo miasta. Z kolei 14 grudniu 2018 roku w Państwowej Szkole Muzycznej I i II st. w Chełmie odbyła się uroczystość nadania jej imienia sali koncertowej. Wydarzenie zorganizowano w wigilię 90. urodzin artystki. Na skwerze u zbiegu ulic Mickiewicza i Lubelskiej stoi ławeczka z podobizną 7-letniej Idy grającej na skrzypcach.

Ida Haendel zawsze bardzo ciepło wypowiadała się o swoim rodzinnym mieście. Znakomicie się tu czuła i miała wielki sentyment do Chełma. Zmarła 30 czerwca 2020 r.

Odeszli...

Grzegorz Hein, 57 lat
Czesław Prystupa, 77 lat
Zofia Łabędzka, 89 lat
Mieczysław Brzuchala, 73 lata
Szczepan Augusciuk, 67 lat
Teresa Szychiewicz, 91 lat
Sławomir Szkoda, 56 lat
Wiesław Bisko, 64 lata
Edward Kasperkiewicz, 91 lat
Stanisław Sawa, 39 lat
Maria Stadnicka, 66 lat
Helena Pejo, 87 lat
Czesław Kozłowski, 93 lata
Jan Gryniuk, 75 lat
Leokadia Bednarek, 95 lat
Jan Dohojda, 69 lat
Marian Pawłowski, 96 lat
Marianna Szyszkowska, 94 lata
Bogumiła Mazurek, 72 lata
Krystyna Ćwiek, 76 lat
Jan Kozaczuk, 60 lat
Anna Borowska, 26 lat

Stowarzyszenia zadbają o nasze zdrowie

CHEŁM Władze miasta rozstrzygnęły dwa konkursy na zadania wpisujące się w Program Promocji i Ochrony Zdrowia Psychicznego. Projekty realizować będą organizacje pozarządowe.

W pierwszym z konkursów dwie dotacje otrzymało Stowarzyszenie Integracji Rodzin „Przystań". Na realizację programu profilaktyki zachowań autoagresywnych, suicydalnych, depresji, zaburzeń nastroju, uzależnień behawioralnych i innych zaburzeń u dzieci i młodzieży organizacja dostała dotację w wysokości 10 tys. zł. Przystań realizować też będzie program wsparcia i pomocy dla osób z zaburzeniami psychicznymi z terenu Chełma. Na ten cel miasto przyznało 7 tys. zł.

W drugim konkursie samorząd wydał w sumie 38 tys. zł. Dofinansowanie uzyskało pięć projektów. I znów na pomoc finansową samorządu może liczyć Stowarzyszenie Integracji Rodzin „Przystań". Organizacja dostała 6 tys. zł na realizację programu edukacji opiekunów nieformalnych osób starszych z Chełma i kolejne 6 tys. zł na program edukacji zdrowotnej osób starszych realizowany w miejscu ich zamieszkania.

Stowarzyszenie Przyjaciół Dzieci „O uśmiech dziecka" poprowadzi zajęcia rehabilitacyjne w czasie wypoczynku letniego w formie wyjazdowej. Chodzi o aktywność fizyczną, która ma zapobiec wadom postawy u dzieci i młodzieży. Dotacja na ten cel to 5 tys. zł.

Dwa dofinansowania przyznane ma Chełmskie Towarzystwo Krzewienia Kultury Fizycznej w Chełmie. Pierwsze w wysokości 15 tys. zł ma być wydane na prowadzenie gimnastyki korekcyjnej dla dzieci. Drugie (6 tys. zł) zostanie przeznaczone na realizację programu pod hasłem „Ruch zapobiega - leczy - rehabilituje". **AN**

Kompleksowe Usługi Pogrzebowe
KOMPLEKS
Zakład Usług Pogrzebowych
24h
Chełm, ul.Rejowiecka 93
Rejowiec Fabr., ul. Dworcowa 4
82 566 40 53
502 791 454
2640

ORSZAK
NOWA WYŻSZA JAKOŚĆ
USŁUGI POGRZEBOWE
• Wola Uhruska, ul. Chełmska 18
• Hańsk, ul. Kościelna 9
• Chełm, ul. Lwowska 24 697 718 454
8463

eprasa.pl 1b514b6aed

104.9 I WSZYSTKO GRA
radio BonTon 104.90 FM CHEŁM
REDAKCJA:
Chełm, ul. Lubelska 31
82 563 22 22
radio@bonton.chelm.pl
BIURO REKLAMY:
Chełm, ul. Lubelska 31
82 563 90 40
reklama@bonton.chelm.pl

Pobił znajomego na ulicy

REGION 23-letni mieszkaniec powiatu włodawskiego podejrzany jest o dokonanie rozboju na 27-latku z Parczewa. Pobił swojego znajomego na ulicy, a następnie wyrwał mu z ręki telefon komórkowy, wsiadł do stojącego w pobliżu pojazdu i odjechał.

fot. KPP w Parczewie

Dyżurny parczewskiej komendy otrzymał zgłoszenie dotyczące rozboju 3 kwietnia.

- Przybyli na miejsce funkcjonariusze w rozmowie ze zgłaszającym ustalili, że został zaatakowany, kiedy szedł do pracy. Agresor poprosił go początkowo o pieniądze, które rzekomo zgłaszający był mu winien. Gdy ten odpowiedział, że ich nie ma, napastnik uderzył go w twarz i wyrwał telefon komórkowy, po czym wsiadł do pojazdu stojącego w pobliżu i odjechał. Policjanci natychmiast rozpoczęli poszukiwania sprawcy – mówi starsza sierżant **Ewelina Semeniuk**, rzeczniczka prasowa Komendy Powiatowej Policji w Parczewie.

Szybko namierzyli opisywanego przez pokrzywdzonego mężczyznę. Okazał się nim 23-letni mieszkaniec powiatu włodawskiego. Został zatrzymany i trafił do policyjnej celi. Miał ponad 1,5 promila alkoholu.

Jak się okazało podczas śledztwa, zatrzymany miał też na sumieniu udział w pobiciu innego mężczyzny z powiatu parczewskiego, do którego doszło tego samego dnia. Ponadto brał udział w obrocie substancjami psychoaktywnymi.

We wtorek (5 kwietnia) 23-latek został doprowadzony do prokuratury, gdzie usłyszał zarzuty rozboju, udziału w pobiciu oraz naruszeniu przepisów Ustawy o przeciwdziałaniu narkomanii w tym posiadanie oraz obrót znaczną ilością środków psychotropowych w postaci mefedronu i amfetaminy.

Na wniosek śledczych oraz prokuratora sąd zdecydował o tymczasowym aresztowaniu mężczyzny na okres trzech miesięcy. Za popełnione czyny grozi mu do 12 lat więzienia. **(apm)**

Strażacy walczyli z ogniem

POW. KRASNOSTAWSKI
Najprawdopodobniej niedopałek papierosa był przyczyną pożaru domu przy ul. Zielonej w Krasnymstawie. Z kolei w Woli Siennickiej ktoś podpalił magazynek z opałem.

Do obu zdarzeń doszło w niedzielę, 3 kwietnia. W pierwszym przypadku strażacy ewakuowali z zadymionego pokoju 57-letniego mężczyznę. Nie odniósł obrażeń, ale noc spędził w izbie wytrzeźwień. Mieszkała z nim 83-letnia kobieta, ale nic jej się nie stało. Wartość strat była w ubiegłym tygodniu jeszcze szacowana.

Akcja gaśnicza w gminie Siennica Różana rozpoczęła się tuż przed północą. W palącym się budynku gospodarczym 50-letni właściciel przechowywał drewno i węgiel. Straty wyniosły około 10 tysięcy złotych. Policjanci nie wykluczają podpalenia, bo w środku nie ma instalacji elektrycznej. **GD**

GMINA KRASNYSTAW 29-latek przyznał się do zbrodni

Podejrzany o zabójstwo kompana od kieliszka

Według ustaleń śledczych, 29-latek z gminy Krasnystaw najpierw okładał 62-latka pięściami, a potem zaczął go dźgać nożem. Następnie w pijackim amoku chwycił siekierę, którą - jak informuje policja - uderzył gospodarza w głowę. Kamilowi Sz. grozi teraz dożywocie.

fot. Policja Krasnystaw

Do makabrycznej zbrodni doszło w nocy z 3 na 4 kwietnia. Zakrwawione zwłoki mieszkańca Krupego odnalazł sąsiad. Policjanci zatrzymali podejrzanego w tej sprawie 29-latka z gminy Krasnystaw. Gdy zamykano go w celi, był nietrzeźwy.

- Z dotychczasowych ustaleń śledczych wynika, że mężczyźni razem spożywali alkohol. Najprawdopodobniej doszło między nimi do kłótni, podczas której młodszy z nich, przy pomocy ostrych narzędzi, zaatakował swojego kompana. Finał okazał się tragiczny, 62-latek zmarł w wyniku odniesionych obrażeń - informuje mł. asp. **Jolanta Babicz**, oficer prasowa Komendy Powiatowej Policji w Krasnymstawie.

Zatrzymany 29-latek został doprowadzony do prokuratury. We wtorek usłyszał zarzut zabójstwa. Następnego dnia sąd przychylił się do wniosku o tymczasowy areszt dla podejrzanego.

- Sprawca przyznał się do winy i złożył wyjaśnienia. Mężczyzna wchodził w przeszłości w konflikt z prawem. Był karany za rozbój - informuje prokurator **Artur Szykuła**, rzecznik Prokuratury Okręgowej w Zamościu. **GD**

CONCEPT STAL

To my jesteśmy Concept Stal!

„Kobiety stanowią coraz silniejszą reprezentację w wielu branżach produkcyjnych, nawet w tych stereotypowo męskich. To bardzo dobra informacja. Dywersyfikacja pod względem płci jest cenna dla każdej firmy, często bowiem skutkuje większą wydajnością pracy. Warto też pamiętać, że dane statystyczne pokazują, że to kobiety są lepiej wykształcone niż mężczyźni i bardziej nastawione na własny rozwój. Skutkuje to możliwością pozyskania wysoko wykwalifikowanej kadry i na tym koncentruje się Concept Stal przy produkcji w pełni zautomatyzowanych ciągów technologicznych z wykorzystaniem robotów dla przemysłu maszynowego i budownictwa. Taki zakres produkcji przekłada się na ciągłą potrzebę rozwoju zarówno firmy jak i naszego zespołu".

Marcin Toda
Dyrektor Zarządzający Concept Stal

Poprosiliśmy kobiety o podzielenie się opiniami na temat ich ról w firmie Concept Stal oraz porad, jakich mogłyby udzielić innym kobietom – profesjonalistkom.

Agata Mil – Operatorka obrabiarki CNC

„Podoba mi się możliwość rozwoju oraz perspektywa, którą daje mi firma, aby stać się specjalistką w tym co robię. Moją radą dotyczącą kariery jest bycie dobrą w wykonywanej pracy i otwartą na swoje ambicje. Mówienie ludziom, do czego dążysz, pomoże ci zidentyfikować luki, abyś była gotowa na nadchodzące wyzwania".

Katarzyna Potrapeluk – Planistka

„Najbardziej interesującą rzeczą w mojej pracy jest możliwość współpracy z fantastycznym i profesjonalnym zespołem, który każdego dnia dokłada wszelkich starań, aby wspierać naszych klientów, napędzając rozwój Concept Stal. Pasja i uczciwość są dla mnie wartościami przewodnimi i uważam, że musisz być ciekawa, nie nakładać na siebie zbyt wielu ograniczeń i dobrze się bawić".

Justyna Gancarz – Technolog

„Uważam, że bycie częścią dużej firmy z wyraźnymi ambicjami i innowacyjnym nastawieniem jest bardzo stymulujące. Naprawdę doceniam różnorodność obowiązków, wyznaczanie kierunku, uzgadnianie szczegółów technicznych, a jednocześnie bycie częścią zespołu, którego celem jest pomaganie naszym klientom w osiągnięciu sukcesu w ich biznesie. Specyfika produkcji i bogaty park maszynowy oraz dobrze wyposażone laboratorium umożliwiają mi ciągłe zdobywanie nowych doświadczeń"

Magdalena Nadolska – Administratorka biura

„Najbardziej interesującą częścią mojej pracy jest stały kontakt z klientem i praca z całym zespołem, aby upewnić się, że wszystkie podejmowane przez nas działania koncentrują się wokół klienta. Moją radą zawodową jest ciężko pracować, wierzyć w swój potencjał i nigdy nie rezygnować ze swoich marzeń."

Justyna Mirosław – Koordynatorka Działu Obsługi Klienta

„Mam szczęście pracować w dynamicznym zespole, który pracuje na pierwszej linii frontu dla Concept Stal, bezpośrednio wspierając naszych klientów, pomagając w rozwiązywaniu problemów i znajdowaniu rozwiązań. To niekończące się wyzwanie, które zmienia się z dnia na dzień i z minuty na minutę. Moja najlepsza wskazówka dotycząca kariery to: naucz się czuć komfortowo w niewygodnych sytuacjach, bądź elastyczna i odważ się przewodzić!"

„Bądź otwarta na nowe szanse i możliwości. Jeśli za bardzo skupisz się tylko na jednym kierunku, na jednej pracy i będziesz w tym tkwić za wszelką cenę, to myślę, że możesz przegapić wspaniałe możliwości, które pojawiają się w dużej firmie, takiej jak Concept Stal. Wyjdź poza swoją strefę komfortu, spróbuj nowych wyzwań i realizuj marzenia".

Bożena i Stanisław Lejman
Właściciele Concept Stal

6604

eprasa.pl 1b514b6aed

GMINA KRASNYSTAW Ziobro nie odpuszcza w sprawie brutalnego pobicia...

Pobicie tak, zabójstwo nie. Wyrok do poprawki?

Jest skarga nadzwyczajna do Sądu Najwyższego w sprawie wyroku dotyczącego brutalnego zajścia w Bzitem. Prokurator generalny uważa, że „dwóch sprawców swoim zachowaniem wyczerpało znamiona zabójstwa". Dlatego domaga się ponownego zbadania sprawy przez sąd apelacyjny.

Do tragedii doszło w styczniu 2019 roku. Przyczyną bójki było ochlapanie przez poszkodowanego błotem pośniegowym 38-latka i wcześniejsze nieporozumienia. Jeden ze sprawców pojechał z kolegą do domu kierowcy. Doszło do szamotaniny. Pobity zmarł w szpitalu.

Niespełna rok później sąd skazał mężczyzn na 4 i 5 lat więzienia. **Paweł S.** i **Patryk H.** mieli też solidarnie zapłacić czworgu dzieciom zmarłego mężczyzny po 50 tysięcy złotych zadośćuczynienia. Z wyrokiem nie zgadzał się minister sprawiedliwości i prokurator generalny **Zbigniew Ziobro**.

Przed sądem apelacyjnym śledczy żądali zmiany kwalifikacji czynu na zabójstwo z zamiarem ewentualnym i skierowania sprawy do ponownego rozpoznania. Alternatywnie domagali się podwyższenia oskarżonym wymiaru kary do 10 lat więzienia. Obrońcy wnosili o uniewinnienie. Ostatecznie Sąd Apelacyjny w Lublinie utrzymał w mocy orzeczony wyrok.

Ze skargi nadzwyczajnej wynika, że „dokonana przez sąd II instancji ocena zaskarżonego wyroku jest dowolna i pozostaje w całkowitym oderwaniu od okoliczności przestępstwa popełnionego przez skazanych". Jak podkreślono, sąd uwzględnił tylko okoliczności przemawiające na korzyść oskarżonych.

fot. Policja Krasnystaw

- Oskarżeni zadawali ciosy o największym stopniu intensywności właśnie w okolice głowy, bliżej nieustalonymi twardymi przedmiotami, w czasie gdy ofiara znajdowała się w pozycji leżącej, co zostało całkowicie zbagatelizowane przez sąd. Ponadto przestępczego działania zaprzestali dopiero na skutek interwencji konkubiny zmarłego, podejmując ucieczkę z miejsca zdarzenia - wskazała prokuratura.

W skardze podkreślono też, że sąd zbyt małą wagę przywiązał do „okoliczności wskazujących na determinację oskarżonych do wyładowania agresji na pokrzywdzonym, sposobu powstania i charakteru obrażeń, jakie oskarżeni spowodowali u ofiary".

Prokurator zwrócił przy tym uwagę, że sprawcy zabrali ze sobą narzędzia, którymi zadawali uderzenia. Zdaniem prokuratury to wskazuje na to, że ich celem nie była, jak deklarowali, rozmowa z pokrzywdzonym, ale wyrządzenie mu krzywdy.

– Zdaniem skarżącego rzetelna analiza materiału dowodowego, a zwłaszcza całokształt przedmiotowych i podmiotowych okoliczności zajścia niezbicie prowadzą do wniosku, że oskarżeni przewidywali spowodowanie śmierci pokrzywdzonego i się na to godzili. W szczególności świadczy o tym fakt, iż zadając pokrzywdzonemu uderzenia narzędziami tępymi i twardymi w tak ważny, newralgiczny organ ciała każdego człowieka, jakim jest głowa, spowodowali rozległe urazy czaszkowo-mózgowe skutkujące zgonem pokrzywdzonego. Jak wskazano w skardze, dowodzi to, że działali oni z zamiarem ewentualnym pozbawienia życia pokrzywdzonego. Dlatego należy przyjąć, że zachowaniem swoim wyczerpali znamiona zbrodni zabójstwa - podkreśliła w skardze prokuratura.

Niebawem okaże się, czy po ponad dwóch latach sprawa wróci na salę sądową.

GD

Tragedia przy drodze

POW. CHEŁMSKI Do dramatycznego zdarzenia doszło na trasie Chełm - Włodawa. Auto wpadło do rowu, a kierująca nim kobieta została znaleziona 300 metrów dalej w lesie. Wisiała na gałęzi.

Okoliczności zdarzenia są bardzo niejasne, dlatego sprawą zajęli się chełmscy śledczy. 1 kwietnia zgłoszono na policję, że w Malinówce nissan zjechał z szosy i wpadł do rowu. Kierowcy jednak nie było w środku. Wezwani na miejsce policjanci przeczesali teren i w lesie, około 300 merów od miejsca zdarzenia, znaleźli kobietę powieszoną na drzewie. Niestety, już nie żyła.

Okazało się, że to 38-letnia mieszkanka naszego regionu. Jak ustaliliśmy, zniknęła nagle w piątek. Poszukiwała jej rodzina. Teraz bliscy próbują ustalić, co wydarzyło się między piątkiem po godz. 18 a sobotą do godz. 18. Szukają świadków, którzy podróżowali w tym czasie trasą Chełm - Włodawa. „Zginęła młoda kobieta, matka trójki dzieci. Każda informacja jest niezwykle cenna. Prosimy o kontakt osoby, które mają zamontowane w autach rejestratory jazdy/kamerki i udostępnianie posta jak największej liczbie osób. Walczymy o prawdę" – piszą w apelu umieszczonym na Facebook'u.

Ktokolwiek wie coś o tej sprawie, np. przejeżdżając, widział nissana w rowie, proszony jest o kontakt. W ten sposób być może pomoże ustalić dokładny czas zdarzenia. **(apm)**

Spłonął plac zabaw, ale go odbudowali

GM. KAMIEŃ Dzieci z przedszkola i szkoły w Kamieniu mogą się już cieszyć nowym placem zabaw. Gmina Kamień kupiła nowe zjeżdżalnie i huśtawki, które niedawno zostały zamontowane. Przed niemal rokiem w tym miejscu spłonęło urządzenie ze zjeżdżalnią. Ogień wznieciły dzieci.

Nowy plac zabaw powstał w pobliżu budynku przedszkola, którego budowę rozpoczęto w 2020 roku. We wrześniu ubiegłego roku przedszkole to oddano do użytku. Dzieciom brakowało placu zabaw z prawdziwego zdarzenia. Jedno z urządzeń spłonęło przed rokiem, zostało podpalone. Nowe urządzenia kosztowały 50 tys. zł.

- To, co zagrażało bezpieczeństwu korzystających, usunęliśmy. Kupiliśmy nowy zestaw zabawowy wielofunkcyjny, urządzenie „papier, kamień, nożyce", huśtawkę potrójną, huśtawkę typu ważka, bujak sprężynowy, kosze na śmieci, ławeczkę z oparciem, piaskownicę z pokrywą, konika bujanego i tablicę informacyjną - mówi wójt Kamienia **Dariusz Stocki**.

DBEZ

TRAUMA NA DENTYSTYCZNYM FOTELU...

Stomatolog oskarżony o napastowanie pacjentek

REGION Dentysta z Lublina, który miał gabinet także w powiecie chełmskim, niebawem stanie przed sądem. Został oskarżony przez Prokuraturę Okręgową w Lublinie o gwałt i molestowanie swoich pacjentek.

Jak ustalili śledczy, wykorzystywał kobiety, zamiast leczyć im zęby. Sprawa wypłynęła jesienią ubiegłego roku, gdy na policję zgłosiła się jedna z poszkodowanych. Do tych traumatycznych wydarzeń doszło jednak wcześniej – między listopadem 2020 roku a sierpniem 2021 roku.

Policjanci z Wydziału Kryminalnego KMP w Lublinie pod nadzorem Prokuratury Rejonowej Lublin – Południe prowadzili śledztwo przeciwko 51-latkowi, mieszańcowi Lublina, który przemocą doprowadził jedną z pacjentek gabinetu stomatologicznego w Lublinie do innej czynności seksualnej.

- W trakcie zabiegu dentystycznego 51-latek zaczął zachowywać się dziwnie. W pewnym momencie opuścił fotel pacjentki i przemocą dokonał ingerencji w jej sferę intymną - informował media **Kamil Gołębiowski**, rzecznik Komendy Miejskiej Policji w Lublinie.

Kobieta zeznała, że gdy leżała na fotelu dentystycznym, medyk miał ją zgwałcić – doprowadzić do seksu oralnego.

Policja zaczęła badać sprawę. Okazało się, że przyjmował nie tylko w Lublinie, ale także w powiecie chełmskim. Stąd podejrzenie, że poszkodowanych mogło być więcej. Mundurowi zaczęli poszukiwać innych kobiet, które mogły być ofiarami dentysty. I ten trop okazał się słuszny. Zgłosiły się kolejne kobiety, ofiary dentysty.

Śledczy przedstawili mężczyźnie cztery zarzuty. W stosunku do trzech pokrzywdzonych zarzucono dentyście, iż w celu zaspokojenia popędu seksualnego podstępnie, wykorzystując zaskoczenie związane z sytuacją, doprowadził je do innej czynności seksualnej. Czwarty zarzut dotyczy gwałtu.

Lekarzowi grozi nawet do 12 lat pozbawienia wolności. Mężczyzna nie przyznał się do winy.

(apm), News4Media

Pracownicy poskarżyli się do inspekcji pracy

CHEŁM Część osób, która pracowała przy budowie Instytutu Nauk Medycznych PWSZ, odeszła z pracy, bo przestała otrzymywać wynagrodzenia. Pieniędzy nie odzyskali, prawdopodobnie będą dochodzić swoich praw w sądzie.

Pracownicy najpierw ostrzegli, potem zastrajkowali, a na koniec złożyli wypowiedzenia. Na tym jednak nie koniec. Sprawą zainteresowali też Państwową Inspekcje Pracy, która przeprowadzi kontrolę w firmie i sprawdzi, czy zarzuty postawione przez pracowników mają potwierdzenie w rzeczywistości. Kontrola ma się zakończyć najpóźniej do 22 czerwca.

Jak twierdzą nasi rozmówcy, firma od początku nie płaciła wynagrodzeń regularnie, ale gdy przestała płacić w ogóle, nie zamierzali dłużej pracować.

- Nie dostaliśmy zapłaty za swoją pracę w lutym i marcu. Pracowali z nami Ukraińcy, którym skończyły się wizy i musieli wracać. Oni nie otrzymali też wynagrodzenia za styczeń - twierdzi jeden z pracowników. - Pracodawca nie podjął żadnych rozmów, nie wyjaśnił, dlaczego pobory nie są płacone, nie spotkał się z pracownikami. Gdy złożyli wypowiedzenia, także nie był zainteresowany rozmową. Świadectwa pracy przywiezione zostały im na budowę. Firma nie odpowiedziała też na nasze zapytanie wysłane drogą mailową.

Budowa nowej siedziby Instytutu Nauk Medycznych chełmskiej uczelni rozpoczęła się przed rokiem. Inwestycja jest realizowana przy ul. Batorego. Jeszcze w grudniu 2021 roku uczelnia zapewniała, że prace przy budowie nowoczesnego, trzykondygnacyjnego budynku Instytutu Nauk Medycznych przebiegają dynamicznie i bez zakłóceń.

- Byłem na budowie w ubiegły piątek i widziałem, że jest grupa pracowników, która kontynuuje prace. Jednak w związku z sygnałami, jakie do mnie docierają, chcę spotkać się z prezesem firmy, która buduje nasz instytut. Nie ukrywam, że to będzie główny temat naszego spotkania - mówi rektor uczelni **Arkadiusz Tofil.** - Za wykonaną pracę należy się wynagrodzenie i na tyle, na ile będę mógł, będę dbał o interes osób, które są tam zatrudnione. Jednak proszę pamiętać, że są to relacje między pracodawcą a pracownikami. Nie jestem tu stroną, mogę jedynie apelować.

Rektor podkreśla, że w tej sytuacji najlepiej, by sprawą zajęła się Państwowa Inspekcja Pracy. Ma ona kompetencje i możliwości sprawdzenia, jak wygląda sytuacja.

AN

eprasa.pl 1b514b6aed

CHEŁM NATALIA WYSYŁA TIRY Z POMOCĄ DLA UKRAINY, A IRENA WRAZ Z WOJSKOWYMI JE ODBIERA

Siostrzana miłość nie zna granic

Natalia mieszka w Chełmie, Irena w Odessie. Są siostrami. Gdy wybuchła wojna, zadzwoniły do siebie i płacząc, pożegnały się, zapewniając, jak się bardzo kochają. Nie wiedziały, czy się jeszcze zobaczą. Nad głową Ireny latały pociski, w pobliżu wyły syreny alarmowe. Świat, jaki znały, legł w gruzach. Potem przyszedł czas na działanie. Obie zostały wolontariuszkami. Natalia wysyła pomoc do Odessy dla wojska i szpitala, a Irena ją odbiera. Widują się codziennie na ekranach telefonów. Dzwonią do siebie rano, by sprawdzić, czy wszyscy bliscy żyją. I w ciągu dnia rozmawiają, gdy trwa rozładunek i załadunek darów.

- Irenko, czego potrzebujesz? - dopytuje Natalia siostrę. W ubiegłą środę towar do Odessy był ładowany w Centrum Społeczno-Miejskim przy ul. Piotra Skargi w Chełmie. To miejski punkt, gdzie trafiają dary z całej Polski, a także zza granicy. Koordynatorką jest tam **Katarzyna Janicka**. Pomagają wolontariusze. Jak podkreśla **Natalia Grela**, to centrum od początku ataku Rosji na Ukrainę nieprzerwanie pomaga Ukraińcom, nie tylko w Chełmie i okolicach, ale również wysyła dary na Ukrainę.

W pierwszej kolejności do Odessy pakowane są leki. Są też nakolanniki dla wojska, powerbanki, latarki, wkładki do butów, skarpety, a potem na samochód dostawczy trafiają kaszki dla dzieci, konserwy, mleko w kartonach, pasty do zębów, podpaski... I jeszcze wózki - dla niepełnosprawnych, dla dzieci. Pakowane są też pampersy dla dorosłych w dużych rozmiarach. Po co? Dla snajperów, którzy nie mogą opuścić stanowiska.

- Irenko, pokaż magazyn. Jak to wygląda? - docieka Natalia, zastanawiając się, czego jeszcze w Odessie może brakować. Zapewne wszystkiego, ale przecież są rzeczy ważne i ważniejsze. Irena odwraca telefon i pokazuje siostrze obraz magazynu. Towary są posegregowane. Kilka dni temu te pudła były w Chełmie.

W pierwszej kolejności dostawy z Polski trafiają do ukraińskiego wojska, zaopatrywany jest też szpital wojskowy. Paczki z jedzeniem i lekami dostają też inne szpitale w Odessie i organizacje kościelne oraz polonijne.

- Kiedyś brałam wszystko, co było dostępne. Żartowali sobie nawet ze mnie przez to, bo działałam jak w amoku, powtarzałam tylko, że przecież tam ludzie giną, a my tu się zastanawiamy, zamiast szybko działać - wspomina Natalia. - Teraz wybieram to, co jest potrzebne. Odległość jest zbyt duża do Odessy, by wozić cokolwiek - dodaje.

Z Niemiec do chełmskiego magazynu dojechały generatory prądu. To pomoc skierowana w konkretne miejsce, przekazana właśnie dlatego, że przesyłka jest monitorowana i wiadomo, dokąd trafi. Załadunek na Ukrainę jest nagrywany telefonami, robione są zdjęcia. Pilnuje tego koordynatorka Janicka. Sporządzana jest też odpowiednia dokumentacja. Siostry po obu stronach granicy też czuwają, by towar trafił tam, gdzie powinien. Mają ogromne wsparcie przyjaciół z Polski i Ukrainy oraz licznego sztabu wolontariuszy.

A świat był taki piękny...

Natalia i Irena urodziły się i wychowały w Lubomlu na Ukrainie. Natalia jest o pięć lat starsza, więc wybrała młodszej siostrze imię. Obie były wychowywane tylko przez matkę, która poświęciła im całą swoją energię i wszystko, co miała. Siostry są bardzo ze sobą zżyte, dorastały w trudnych czasach niedostatku i bezrobocia. Musiały szybko stać się zaradne i na siebie zarabiać. Obie jednak skończyły studia. Irena wyjechała do Odessy i zdobyła pracę w banku. Ma dorosłego syna. Natalia od 23 lat przebywa na stałe w Polsce. Ma tu swój świat, rodzinę, dom, pracę. Mieszka w Chełmie.

W ubiegłym roku siostry spędziły wspólne wakacje w Odessie. Zabrały ze sobą dorosłych synów. Lato było cudowne, a Odessa - piękna. Arkadia, dzielnica nadbrzeżna robiła ogromne wrażenie na turystach. Są tam luksusowe hotele, drogie bary i restauracje. Natalia i Irena bawiły się razem przez dwa tygodnie. Oglądały wschód słońca z kajaków, zwiedziły słynną winiarnię. To było lato ich marzeń. Rynek w Odessie kipiał kolorami, stoły uginały się od przeróżnych warzyw i owoców, unosiły się zapachy ziół i przypraw. Ludzie czuli się bezpieczni.

Dziś plaża w Odessie jest zaminowana, by obronić miasto przed desantem wojsk rosyjskich. Niedawno spadały bomby i płonęły odeskie rafinerie. Rosjanie chcą doprowadzić do kryzysu komunikacyjnego w tym regionie. Jeśli nie będzie paliwa, unieruchomione zostaną czołgi i pojazdy wojskowe. Nie będzie dostaw żywności. Sklepy w Odessie są nadal otwarte, ale albo towaru w nich brak, albo klientów nie stać na zakupy. Na słynnym targu można jeszcze coś kupić, ale stragany wyglądają bardzo ubogo. A w mieście jest wielu uchodźców, którzy nie mają nic i potrzebują pomocy. O dawnym przepychu i bogactwie Odessy można zapomnieć. Komunikacja miejska jeszcze jeździ, chociaż kursy ograniczono do minimum. O godz. 20 miasto zamiera. Zaczyna się godzina policyjna. Okna są szczelnie zasłaniane, by nie wydostawało się przez nie światło. To w obawie przed bombardowaniem....

Pierwsze pomruki wojny

- Prosiłam Irenkę, żeby zatankowała samochód i wlała benzynę do kanistrów - wspomina Natalia, a łzy znów kręcą się jej w oku. Na kilka dni przed wojną do mediów trafiały informacje o podejrzanych „ćwiczeniach" armii rosyjskiej. Nikt jednak w wojnę nie wierzył. Wszyscy myśleli, że to kolejna demonstracja siły Rosji Putina. - Irenka obiecywała, że zatankuje w sobotę, wtedy miałaby wolne. Nie spodziewała się tego, co się stało. Ja chyba jestem bardziej ostrożna i bardziej się o nią bałam - mówi Natalia.

Siostra Natalii już nie zdążyła zatankować samochodu. W czwartek, 24 lutego, o świcie w Odessie było słuchać wybuchy. Do rana z synem siedziała skulona i przerażona w swoim mieszkaniu. Potem wszystko ucichło, więc jak co dzień, pojechała do pracy.

Około godz. 10 tego dnia pracownicy banku zostali zwolnieni do domów. Znów słychać było odległe odgłosy bombardowania. Nad głowami przelatywały pociski, wymierzone w inne miasta. Ludzie w obawie przed tym, co ma nadejść, zaczęli gorączkowe przygotowania. Zaklejano szyby taśmą, by odpryski szkła nikogo nie poraniły. Na ucieczkę było już za późno. Na stacjach benzynowych wprowadzono limity - można było zatankować tylko 20 litrów paliwa. To za mało, by przejechać tysiąc kilometrów do granicy z Polską. Po drodze wszystko mogło się wydarzyć. Podróż bez paliwa była nawet bardziej niebezpieczna, niż pozostanie w Odessie. Irena zdecydowała, że nie będzie się w czasie alarmów bombowych chować w piwnicy. Nie chce zostać pogrzebana pod gruzami bloku. Sypia w wannie w łazience. W pracy ograniczono jej etat o połowę i wysłano ją na przymusowy urlop. Bank jest czynny godzinę lub dwie w ciągu dnia.

- Potem syn Irenki zapisał się do obrony terytorialnej. Zdecydowała, że nie zostawi swojego dziecka - tłumaczy Natalia.

Jak wysłać paczkę siostrze? Pociągiem!

Siostra Natalii nigdy wcześniej nie robiła zapasów na wypadek wojny. Sklep miała tuż obok. Można tam było kupić wszystko. Nie spodziewała się też utraty dochodu. Nagle, z dnia na dzień, musiała zacząć myśleć, jak sobie poradzi. Zaczęła panikować. Natalia już myślała, jak jej pomóc.

W Chełmie, gdy tylko zaczęła się wojna, ruszyły zbiórki dla uchodźców. Do miejskich magazynów trafiało więcej towarów, niż potrzeba dla tych, którzy byli na miejscu. Przyjeżdżały tiry zza granicy z jedzeniem, lekami, odzieżą.

- Poradziłam siostrze, by skontaktowała się z wojskiem ukraińskim. Niedługo później w zupełnie innej sprawie zadzwonił do niej były klient jej banku. Był ze Zbrojnych Sił Ukrainy - wspomina Natalia.

Okazało się, że wojsko jest chętne, by przyjąć dary z Chełma, ale do Odessy żaden tir z pomocą nie mógł dojechać. Jedynym sposobem na transport było załadowanie darów do pociągu. Ukraińskie wojsko porozumiało się z władzami kolei. Z Kowla do Odessy wydzielono wagony osobowe, w których mogły jechać paczki z Polski. Pozostało załatwienie reszty.

Jak Natalia „załatwiała" tiry

Nie było to wcale proste. Natalia musiała przekonać do współpracy miejskie centra na ul. Ceramicznej i Piotra Skargi, dokąd trafiały dary. Zrobiła to, jak należy, zaczynając od prezydenta Chełma. Na szczęście koordynatorom miejskich centrów pomocy mogła przekazać dokumenty, wystawione przez wojsko ukraińskie. Było jej łatwiej, bo jako rodowita Ukrainka, mieszkająca w Polsce i nauczycielka angielskiego - nie miała żadnej bariery językowej.

Przekonała do współpracy miejskich koordynatorów. Pomógł też hufiec ZHP w Chełmie. Wsparła ją firma Azart. Niektóre paczki z darami trafiały do niej bezpośrednio. Znaleźli się też kierowcy, wolontariusze. Są wśród nich znajomi z jej dzieciństwa w Lubomlu. Argumentem Natalii była możliwość wysłania towarów w głąb Ukrainy, gdzie inne transporty już nie docierały.

Cały sztab ludzi, gotowy pomagać, uwierzył Natalii, że dary trafią tam, gdzie powinny. Transporty zaczęły wyjeżdżać do Odessy codziennie - tirami i samochodami dostawczymi. Nadal tam jeżdżą, chociaż pomoc powoli się zmniejsza. W kilku punktach na trasie z Chełma do Odessy samochody dostawcze i tiry są przeładowywane. Kierowcy jeżdżą tylko po terenie, który dobrze znają. Nie wszyscy mężczyźni z Ukrainy mogą przekroczyć granicę polsko-ukraińską. Więc kierowcami na granicy bywają też kobiety. W każdym z miejsc przeładunkowych nagrywane są filmiki dokumentujące dalsze losy przesyłki. Fotografowane są też paczki w pociągu. Na końcu tej długiej trasy jest wolontariuszka ze stowarzyszenia Asgard, siostra Natalii i są żołnierze Zbrojnych Sił Ukrainy. Irena oczywiście nie potrzebuje niczego z darów dla Ukrainy, ma przecież zaradną siostrę w Polsce.

- Do transportów dokładam też paczki dla siostry. Piszę na pudełku jej imię i nazwisko i tej paczki żołnierze nie zabierają. Kupuję jej to, co lubi - między innymi polskie wędliny. Myślę, że już ją zaopatrzyłam we wszystko, czego potrzebuje - mówi Natalia.

Pomoc z Chełma trafia nie tylko do wojska ukraińskiego i szpitala wojskowego, chociaż to żołnierze mają nad podziałem paczek kontrolę. Gdy czegoś nie potrzebują, przekazują dalej - do polskiego kościoła i organizacji polonijnych.

- Powiedziałam siostrze, że przecież w każdym dużym mieście jest jakiś kościół i związek Polaków. Poszukała i znalazła - wspomina Natalia.

W Odessie działa Narodowo-Kulturalne Stowarzyszenie Polaków „Polska Nuta". Tam także dojechały dary z Chełma. Trafiły też do kościoła, który opiekuje się uchodźcami. Są na to dowody - filmiki i podziękowania zamieszczone na Facebooku. Oficjalnie też Polakom podziękowali żołnierze. Gdy Natalia to ogląda, znowu płacze, bo ona nie Polka, ale czy to ma znaczenie, kto pomaga. Od wybuchu wojny zrobiła się bardzo wrażliwa. Mawia, że przecież nie będziemy się licytować, kto więcej pomógł. Ważne, że ta pomoc dociera nawet w te najodleglejsze zakątki Ukrainy. Bo są tacy „kozacy", którzy biorą towar z darów i jadą z nim w rejony, gdzie trzeba znać teren i wiedzieć, gdzie są miny, a gdzie ich nie ma. Przedzierają się pod osłoną nocy, by nie trafić pod ostrzał. I wiozą konserwy i makarony ludziom, którzy naprawdę przymierają głodem...

DBEZ

eprasa.pl 1b514b6aed

Uważajmy na fałszywe SMS-y!

Mogą straszyć odłączeniem prądu

Do mieszkańców Chełma rozsyłane są podejrzane wiadomościach o planowanym wyłączeniu energii w przypadku nieuregulowania należności. Fałszywe powiadomienia SMS zawierają także komunikat o możliwości opłacenia zaległości bezpośrednio poprzez link. Uważajmy, to fałszywy komunikat. Oszuści podszywający się pod markę PGE próbują wyłudzić od nas pieniądze.

Pamiętajmy, że w korespondencji przypominającej o zaległych płatnościach oraz zamiarze wstrzymania dostaw energii elektrycznej zawsze podany jest numer klienta, faktury wraz z terminem płatności i kwotą do zapłaty. Nie ma tam natomiast linku kierującego bezpośrednio do systemów płatności internetowych.

Mogą nas wzywać do zapłaty

Wiadomość o niedopłacie za prąd posłużyła oszustom do wypłacenia z konta 40-latki z naszego regionu sporej sumy pieniędzy. Nieświadoma oszustwa kobieta otworzyła dołączony do wiadomości link i wpisała login oraz hasło umożliwiające dostęp do jej konta. Następnie wykonała wszystkie polecenia zgodnie z podanymi wskazówkami. Uwierzytelniła dane i potwierdziła dostęp do modelu telefonu, z którego będą wykonywane transakcje. Straciła w ten sposób 5400 złotych.

Mogą dotyczyć nadpłaty lub niedopłaty PIT

To fałszywa informacja. Resort finansów nie jest nadawcą wiadomości, które trafiają do podatników. Uważajmy, bo w ich treści znajduje się link prowadzący rzekomo do konta urzędu skarbowego lub numer telefonu komórkowego, pod którym można skontaktować się z fałszywym pracownikiem skarbówki. Wiadomości są próbą wyłudzenia danych. Nadpłatę bądź niedopłatę wynikającą z rozliczenia rocznego można sprawdzić w serwisie e-Urząd Skarbowy na podatki.gov.pl lub w urzędzie skarbowym. Przestrzegamy i apelujemy o ostrożność. **(apm)**

25-latka podejrzana o dilerkę

WŁODAWA Kryminalni zatrzymali 25-latkę, u której w mieszkaniu znaleźli narkotyki. Z marihuany i amfetaminy, które zarekwirowali, można było zrobić ponad 230 porcji dilerskich.

fot. KPP Włodawa

Policjanci wiedzieli, po co przychodzą. Przeszukali mieszkanie i zabezpieczyli susz roślinny oraz białą substancję w woreczkach strunowych. Okazało się, że to marihuana i amfetamina. Zabezpieczyli także wagę elektroniczną i woreczki strunowe.

- Zebrany w tej sprawie materiał dowodowy pozwolił na przedstawienie kobiecie zarzutów prokuratorskich. Odpowiadać będzie za posiadanie narkotyków oraz ich udzielanie w celu osiągnięcia korzyści majątkowej – mówi sierżant sztabowa **Elwira Tadyniewicz**, rzeczniczka prasowa Komendy Powiatowej Policji we Włodawie.

Nie trafiła jednak do aresztu. Prokuratura zastosowała wobec niej środki zapobiegawcze w postaci dozoru policji, poręczenia majątkowego i zakazu opuszczania kraju. O jej dalszym losie zadecyduje sąd. Za popełnione czyny grozi jej nawet do 10 lat pozbawienia wolności. **(apm)**

Nie dajmy się naciągać!

POW. WŁODAWSKI Znów oszustwo na BLIK-a. Tym razem ktoś włamał się na konto społecznościowe znajomego włodawianina i poprzez komunikator internetowy poprosił go o szybką pożyczkę. Po dokonanych transakcjach okazało się, że mężczyzna stracił prawie 2 tysiące złotych. Mieszkaniec gminy Sławatycze w ten sam sposób uszczuplił swoje konto o 3 tysiące złotych. W obu przypadkach pieniądze zostały przelane za pośrednictwem szybkiej płatności.

Włodawscy policjanci przyjęli kolejne zawiadomienia o oszustwach metodą na BLIK. Z mieszkańcem Włodawy skontaktowała się za pośrednictwem komunikatora internetowego osoba podająca się za znajomego z prośbą o szybką pożyczkę.

- Pieniądze zostały przelane w kilku transakcjach za pośrednictwem szybkiej płatności BLIK. Potrzebujący tłumaczył, że w jego banku trwa jakaś przerwa techniczna. Łącznie przelano prawie 2 tysiące złotych. Niestety, okazało, że zgłaszający padł ofiarą oszusta - mówi sierżant sztabowa **Elwira Tadyniewicz**, rzeczniczka prasowa Komendy Powiatowej Policji we Włodawie.

To nie jest jedyny pokrzywdzony w tej sprawie. Takiej samej treści wiadomość otrzymał mieszkaniec gminy Sławatycze. Mężczyzna w wyniku oszustwa stracił ponad 3 tysiące złotych.

- Pamiętajmy, że bezpieczeństwo w sieci zależy od nas samych. Podstawą są silne hasła, zmieniane najlepiej co kilka miesięcy. Pamiętajmy, aby nie logować się tym samym hasłem do kilku kont. Kolejna zasada to korzystanie z podwójnego uwierzytelniania podczas logowania. Apelujemy o ostrożność i weryfikowanie, komu powierzamy swoje oszczędności. Telefon do znajomego zajmie nam kilka sekund, a może uchronić nas przed utratą pieniędzy - dodaje Tadyniewicz. **(apm)**

Ekoprodukcja na większą skalę

GM. REJOWIEC FABRYCZNY Jedna z lokalnych firm, która zajmuje się pozyskiwaniem półproduktów z segregowanych odpadów, rozszerza obszary swojej działalności. Gmina wydała już niezbędne pozwolenia m.in. na powiększenie hali.

Działalność zakładu A&P Adam Piskała polega na przetwarzaniu butelek plastikowych typu PET, pozyskiwanych z selektywnej zbiórki odpadów. By prowadzić ten typ działalności, firma musiała wystąpić do gminy z oficjalnym wnioskiem o zmianę decyzji środowiskowej, niezbędnej przy tego typu przedsięwzięciach.

Ponieważ jednak przedsiębiorca zdecydował się na powiększenie hali, w której znajduje się cała linia technologiczna, konieczne było nowe pozwolenie środowiskowe, które gmina również ostatnio wydała przedsiębiorcy.

Produkcja w tym zakładzie rozpoczęła się w 2020 roku. W Pawłowie, na terenie, który należy do strefy aktywności gospodarczej, trwa proces odzysku surowców z materiałów segregowanych. Pozyskiwany jest m.in.: regranulat PET, papier, tektura i metale jako pozostałości po czyszczeniu butelek. **RC**

Zagrożenia na policyjną mapę

POW. CHEŁMSKI Przez rok na Krajowej Mapie Zagrożeń Bezpieczeństwa pojawiło się 2317 zagrożeń z powiatu chełmskiego. Najwięcej z nich dotyczyło nieprawidłowego parkowania, przekraczania przez kierujących dozwolonej prędkości, spożywania alkoholu w miejscu niedozwolonym i grupowania się małoletnich zagrożonych demoralizacją.

Potwierdzalność tych zgłoszeń wyniosła 74,8 procent. Policja zachęca do korzystania z mapy w celu poprawy bezpieczeństwa w naszym regionie i zapewnia, że wszystkie zgłoszenia weryfikuje, a jeśli informacje zostaną potwierdzone, podejmuje działania.

- Do dokonania zgłoszenia na Krajowej Mapie Zagrożeń Bezpieczeństwa wystarczy komputer lub telefon z dostępem do Internetu. Korzystanie z mapy nie wymaga podania danych osobowych - informuje komisarz **Ewa Czyż**, rzeczniczka prasowa Komendy Miejskiej Policji w Chełmie. - Za jej pośrednictwem możemy informować o wielu sytuacjach, które z naszego punktu widzenia są bardzo istotne dla zapewnienia bezpieczeństwa w powiecie chełmskim.

Krajowa Mapa Zagrożeń Bezpieczeństwa nie służy jednak do zgłaszania interwencji czy też innych zdarzeń o charakterze nagłym. W przypadku potrzeby takiego zgłoszenia należy skorzystać z numeru alarmowego 112. **(opr. apm)**

Zmiana planów pod inwestycje

GM. SIEDLISZCZE Na ostatniej sesji radni zajęli się projektami uchwał dotyczącymi zagospodarowania gminnych terenów, które mają być wykorzystane pod inwestycje. Przegłosowano dwa dokumenty, które mają umożliwić sprawniejszą realizację planów.

Radni postanowili uprościć sposób wykonania wcześniejszej uchwały, w której opisano zmiany planu zagospodarowania przestrzennego na terenie gminy. Chodzi o tereny położone w Brzezinach, Woli Korybutowej-Kolonii oraz Majdanie Zahorodyńskim. Decyzję tę uzasadniono tym, że grunty o charakterze leśnym, znajdujące się w Siedliszczu, zostaną wkrótce przeznaczone na cele nieleśne. Ten czynnik wydłuża niestety procedurę sporządzania nowego planu zagospodarowania i opóźnia wykonanie pozostałych inwestycji. Stąd zrodził się pomysł uchwalenia dwu odrębnych dokumentów.

Burmistrz Siedliszcza **Hieronim Zonik** precyzuje, że w Brzezinach, Siedliszczu i Woli Korybutowej-Kolonii planowane są inwestycje związane z montażem farm fotowoltaicznych. W Majdanie Zahorodyńskim natomiast proponowane jest nowe zagospodarowanie terenu pod zabudowę jednorodzinną.

Ogłoszony zostanie również przetarg na zbycie nieruchomości w Bezku (oferowana jest tam działka o areale ok. 22 a w zabudowie zagrodowej) oraz Chojeńcu-Kolonii (ok. 26 a w zabudowie zagrodowej). Władze chcą również nabyć nieodpłatnie nieruchomości należące do Krajowego Ośrodka Wsparcia Rolnictwa. Są to dwie działki w Glinach oraz 13 działek w Lipówkach. Wszystkie mają zostać przeznaczone pod gminne inwestycje drogowe.

- Nabycie nieruchomości umożliwi nam m.in. poszerzenie w kilku miejscach pasa drogowego i uporządkowanie komunikacji na terenie gminy. Chcemy, by drogi na naszym terenie odpowiadały standardom – wyjaśnia burmistrz Zonik.

Nie ulega wątpliwości, że inwestycje związane z energią odnawialną stanowią przedmiot zainteresowania coraz większej rzeszy inwestorów, dlatego samorządy starają się przekształcić dostępne tereny według nowych wymogów. **RC**

Dla moli książkowych

GM. REJOWIEC FABRYCZNY Biblioteka Publiczna w Lisznie ogłasza konkurs dla wszystkich miłośników książek. Rywalizacja już się zaczęła i potrwa aż do 30 grudnia.

Do wzięcia udziału w konkursie zaproszeni są wszyscy zarejestrowani użytkownicy biblioteki. Tych natomiast, którzy chcieliby wziąć udział w rywalizacji, a nie posiadają karty czytelnika, pracownicy biblioteki zachęcają do szybkiego założenia konta.

Konkurs będzie polegał na przeczytaniu jak największej liczby książek we wskazanym przez organizatorów okresie. Wyniki zostaną ogłoszone w dwu kategoriach: dzieci do lat 16 oraz osoby dorosłe. **RC**

Pechowy kierowca

GM. STARY BRUS 19-latek na widok radiowozu zatrzymał auto i włączył światła awaryjne. Okazało się, że młodemu kierowcy zabrakło paliwa. To nie koniec jego kłopotów, bo badanie alkomatem wykazało, że ma w organizmie ponad promil alkoholu i nie ma uprawnień do kierowania.

Taka „przygodę" miał 19-latek w środę (6 kwietnia) około godziny 23. Teraz mieszkaniec gminy Stary Brus odpowie przed sądem za swoje nieodpowiedzialne zachowanie. Grozi mu do 2 lat więzienia, konsekwencje finansowe oraz zakaz kierowania pojazdami. **(apm)**

BURMISTRZ MIASTA REJOWIEC FABRYCZNY INFORMUJE

Na podstawie art. 35 ustawy z dnia 21 sierpnia 1997 r. o gospodarce nieruchomościami **Burmistrz Miasta Rejowiec Fabryczny** informuje, że na tablicy ogłoszeń Urzędu Miasta w Rejowcu Fabrycznym, a także na stronie internetowej www.rejowiec.pl w dniu 28 marca 2022 roku został wywieszony na okres 21 dni wykaz nieruchomości komunalnych budowlanych przeznaczonych do sprzedaży w trybie przetargu ustnego nieograniczonego.

Do sprzedaży przeznaczone zostały dwie działki budowlane położone w rejonie ulicy Unickiej, jedna działka w rejonie ulicy Chopina oraz działka zabudowana budynkiem o powierzchni użytkowej 143 mkw. (dawnym klubem rolnika) przy ulicy Leśnej. Bliższe informacje można uzyskać w Urzędzie Miasta Rejowiec Fabryczny przy ul. Lubelskiej 16, pokój 10, tel. (82) 5663277 wew. 35. 6598

Wójt Gminy Urszulin

informuje, że na tablicy ogłoszeń mieszczącej się w budynku Urzędu Gminy wywieszono, a także zamieszczono na stronie internetowej Gminy Urszulin **www.ug.urszulin.eu** oraz w Biuletynie Informacji Publicznej **www.ugurszulin.bip.lubelskie.pl** w dniu 11 kwietnia 2022 r., ogłoszenie o pierwszym przetargu ustnym nieograniczonym na dzierżawę nieruchomości, stanowiących własność komunalną Gminy Urszulin.

Przetarg odbędzie się w dniu **16 maja 2022 r. o godz. 10^{00}**, w siedzibie Urzędu Gminy Urszulin.

Wadium na wybraną nieruchomość należy wnosić w gotówce, najpóźniej do dnia **12 maja 2022 r.**

Szczegółowe informacje o przedmiotach przetargu udzielone zostaną w godzinach pracy urzędu osobiście lub telefonicznie, tel. 82 59-20-009. 6603

Wójt Gminy Ruda-Huta

informuje, że na tablicy ogłoszeń Urzędu Gminy Ruda-Huta przy ul. Niepodległości 44 zostały wywieszone (na okres 21 dni, począwszy od 11 kwietnia 2022 r. do 2 maja 2022 r.) wykazy nieruchomości stanowiących własność Gminy Ruda-Huta, przeznaczonych do dzierżawy, położonych w miejscowościach: Karolinów i Ruda-Huta. 6599

eprasa.pl 1b514b6aed

GMINA RUDA-HUTA Mieszczuchy muszą się dostosować?

To jest wieś! Tu koguty pieją

Miastowi, którzy zamieszkali na wsi, często nie potrafią się dostosować. Mają pretensje o hałasujące zwierzęta i prace nocne na polach. Niektórzy się tylko skarżą, inni wzywają policję. Radny Mirosław Bartosz chce temu zapobiec i zaproponował podjęcie uchwały w obronie interesów rolników.

Od kilku lat w gminie Ruda -Huta osiedla się coraz więcej ludzi, którzy uciekli z miasta na wieś, w poszukiwaniu ciszy, spokoju oraz przestrzeni. Zwykle wybierają miejscowości położone najbliżej miasta, z dobrą infrastrukturą. Liczą być może na to, że tereny te będą miały wkrótce charakter podmiejski. Na razie jednak rolnicy nadal uprawiają pola po sąsiedzku i hodują zwierzęta gospodarskie. To się wiąże z hałasem, kurzem i nieprzyjemnymi zapachami.

- Nasza gmina jest typowo rolniczą. Osoby, które do nas przybywają, są często z terenów miejskich i zaczynają się problemy, bo kogut zbyt wcześnie rano pieje, krowa ryczy. Ja nie mam nic przeciwko temu, że jest nas coraz więcej, bo są wpływy z podatków do budżetu, ale wiem też, że istnieje możliwość podjęcia uchwały, by chronić interesy rolnika - zaapelował na sesji radny Mirosław Bartosz.

Radny złożył nawet wniosek, by sekretarz gminy przygotowała projekt uchwały w tej sprawie na następną sesję. Trudno jednak znaleźć przepisy regulujące tego typu uchwałę.

- Cały czas szukam przepisu, który mógłby stanowić podstawę prawną do podjęcia uchwały, o którą wnioskował radny Bartosz. Będę jeszcze z nim rozmawiała, żeby ustalić, jakie miał intencje - mówi sekretarz gminy **Agnieszka Woszczewska**.

Jak dotąd, do urzędu gminy w Rudzie-Hucie nie dotarły żadne skargi na rolniczy charakter gminy. Co ciekawe, zarówno nowi mieszkańcy, jak i ci, którzy na wsi mieszkają od lat, są chronieni przed uciążliwymi inwestycjami, które mogłyby zakłócać ich spokój. Zanim rolnik postawi dużą oborę, gdzie będzie hodował np. sto sztuk bydła, musi się wystarać o decyzję środowiskową. Będą tam zawarte warunki, jakie powinien spełnić, by nowa inwestycja nie była uciążliwa dla sąsiadów.

Być może w przyszłości Polska weźmie przykład z Francji, gdzie dźwięki i zapachy wsi są chronione prawem i stanowią tak zwane „sensoryczne dziedzictwo wsi". Przyjmując ustawę w tej sprawie, paryski rząd położył kres coraz częstszym skargom mieszkańców miast, którzy przenieśli się na wieś.

Podobne pomysły były też w Niemczech, gdzie krążyła słynna petycja o ochronę lokalnej emisji życia wiejskiego, która miałaby powstrzymać falę pozwów sądowych przeciwko pianiu kogutów, muczeniu krów oraz „cuchnącemu" wiejskiemu powietrzu. Co ważne, mieszkańcy wsi chcieli też zastopować postępujące przekształcanie terenów wsi w osiedla mieszkaniowe.

Co jakiś czas temat ten budzi emocje także w Polsce. Przed rokiem w powiecie leszczyńskim w Wielkopolsce jeden z radnych zgłosił interpelację, która trafiła do mediów ogólnopolskich. Dotyczyła interwencji policji w związku z zakłócaniem ciszy nocnej przez rolników pracujących w trakcie żniw. Jak tłumaczył, ludzie z miasta wybudowali się na wsi i chcą o godz. 22 mieć ciszę, podczas gdy praca w polu nie może czekać. Na temat mieszczuchów na wsi głośno też było, gdy w szczerym polu na obrzeżach Świdnicy na Dolnym Śląsku deweloper wybudował osiedle domków. Internauci zastanawiali się, ile czasu będą potrzebować mieszkańcy, aby zacząć składać skargi na hałasujące traktory i nieprzyjemny zapach gnojowicy... **DBEZ**

Herb ważny, ale trochę straszny

GM. DOROHUSK Strażacy ochotnicy z Dorohuska mają nowy herb swojej jednostki. Nawiązuje on do położenia geograficznego Dorohuska oraz historii OSP. Jednym się podoba, inni kojarzą go z czaszką ze skrzyżowanymi piszczelami.

Na pomysł wykonania herbu wpadli młodzi członkowie OSP w Dorohusku. Wersję graficzną zaprojektował **Tomasz Derkacz**. Wykonał go w czterech wersjach, a druhowie w głosowaniu wybrali tę, która im najbardziej się podoba. Na herbie są dwie daty: 2003 rok, kiedy jednostka została wpisana do krajowego rejestru i 1925 rok - wtedy pojawiła się pierwsza wzmianka na temat straży pożarnej w Dorohusku.

- Na pierwszym planie mamy strażaka ubranego w hełm strażacki oraz w maskę ochrony dróg oddechowych, plus dwa topory. Na drugim planie znajduje się słupek graniczny, który nawiązuje do naszego położenia nad rzeką graniczną Bug. Nasz logotyp będzie używany w formie naszywek, które będziemy nosili na mundurach, czy to bojowych, czy koszarowych - mówi naczelnik OSP w Dorohusku **Michał Gadzicki**.

Strażacy swój nowy herb zaprezentowali na Facebooku. Liczne polubienia wskazują na to, że został zaakceptowany i w większości wszystkim się podoba. Nowe naszywki na mundury już się szyją. Kontrowersyjne skojarzenie z białą, trupią czaszką, nikomu raczej nie przeszkadza.

DBEZ

Wspólne przeżywanie Wielkiej Nocy

POW. CHEŁMSKI Dla wielu osób z Ukrainy najbliższe święta wielkanocne będą pierwszymi obchodzonymi z daleka od domu, na dodatek często bez najbliższych, którzy zostali, aby bronić kraju. To dla nich trudny czas, więc ośrodki, w których przebywają uchodźcy, i placówki kultury starają się, by przynajmniej był miły i przepełniony nadzieją na lepsze jutro.

Mimo że do prawosławnych świąt Wielkiej Nocy było jeszcze sporo czasu, wolontariusze pracujący w ośrodku Stara Kotłownia w Rejowcu Fabrycznym już w ubiegłym tygodniu zadbali o to, by atmosfery radości doświadczyli przede wszystkim najmłodsi, którzy przebywają w mieście od pierwszych dni wojny.

- Ponieważ większość uchodźców to wyznawcy prawosławia, ewentualne inicjatywy związane z obchodami świąt Wielkiej Nocy podejmiemy po świętach katolickich - tłumaczy **Amanda Jaworska**, animatorka kultury, pracująca na co dzień w ośrodku Stara Kotłownia.

Kierownictwo Miejskiego Ośrodka Kultury Dworek nie ma jeszcze sprecyzowanych planów świątecznych, ale poczyniło już pewne starania, by wyjątkowa atmosfera nie ominęła również gości zza wschodniej granicy. Przeprowadzono zajęcia plastyczne zatytułowane „Farbą i pędzlem", podczas których dzieci wykonywały m.in. palmy z krepiny, pisanki z bibuły oraz kurczaki z pojemników na jajka. W wykonywaniu wszystkich ozdób pomogła **Elżbieta Konopka**, która na co dzień angażuje się w prace grupy plastycznej „Tęcza".

W DPS-ie też świątecznie

W Rejowcu budynek, w którym miał mieć swoją siedzibę DPS, też tętni życiem. Ośrodek wciąż spełnia funkcję punktu przyjmującego ofiary wojny. Obecnie przebywa tam ok. 240 uchodźców. Spędzą święta z dala od domu.

Dyrektor **Elżbieta Florczak** mówi, że kierownictwo wspólnie z wolontariuszami przewidziało w związku z przygotowaniem do świąt wiele różnych atrakcji.

- Przeprowadziliśmy np. warsztaty zajęciowe z malowania kurczaków. Pewne atrakcje są możliwe do zrealizowania dzięki temu, że prowadzimy cały czas aktywną współpracę zarówno z Gminnym Ośrodkiem Kultury w Rejowcu, jak i lokalnym klubem sportowym – Startem Rejowiec.

Jednego można być pewnym – te święta będą w Rejowcu inne niż zwykle. Przygotowania do nich będą oznaczały dla wolontariuszy moc dodatkowej, ale przyjemnej pracy, a dla podopiecznych i gości będzie to doświadczenie, jakie na długo zapadnie im w pamięci.

Dyrektor Florczak precyzuje, że docelowo ekipa z DPS-u chciałaby zorganizować podwójne, katolicko-prawosławne obchody. Wymiana kulturowa i duchowa, jaka będzie miała okazję się dokonać, będzie z pewnością wyjątkowa.

W Regencie też będzie podwójne jajeczko

W hotelu Regent w Pawłowie, który jest głównym ośrodkiem wsparcia dla uchodźców na terenie gm. Rejowiec Fabryczny, też trwają przygotowania do obchodów świąt Wielkiej Nocy. Opiekunowie zdradzają, że najbliższe święta będą miały u nich również

podwójny charakter.

Robert Czyżewski, właściciel hotelu, nie ma jeszcze sprecyzowanych planów, ale potwierdza, że rozważa wspólnie z wolontariuszami organizację świąt zarówno katolickich, jak i prawosławnych.

- W dużej mierze plany świąteczne uzależnione są od zamierzeń naszych podopiecznych. Grupa, obecnie u nas przebywająca, liczy ok. 30 osób. Wiem, że część planuje wyjechać na okres świąt na Ukrainę i być może już tam zostanie. Chcielibyśmy jednak, aby okres świąt był wyjątkowy.

Wielkanoc na górce

Plany zorganizowania podwójnych świąt Wielkanocnych ma także „Dom Pielgrzyma" przy parafii pw. Narodzenia Najświętszej Marii Panny w Chełmie. Obecnie przebywają tu 33 osoby.

- W każdą niedzielę odprawiana jest msza święta w języku ukraińskim, specjalnie dla uchodźców, którzy aktualnie zamieszkują „Dom Pielgrzyma". Są u nas osoby, które bardzo przeżywają Paschę i chcą ją w odpowiedni sposób obchodzić. Nie wszyscy mogą wrócić do swoich domów, dlatego chcemy zrobić im taką namiastkę świąt. Dla katolików i dla osób prawosławnych - powiedział nam **Andrzej Sternik**, proboszcz parafii. **rc, dw**

W skrócie z gminy Ruda-Huta

Stypendialna wpadka

Radny **Antoni Zieliński** złożył wniosek o zmianę w uchwale, która dotyczy przyznawania stypendiów utalentowanym uczniom z gminy Ruda-Huta. Gdy w listopadzie ubiegłego roku radni ustalali zasady, nie wiedzieli, że wśród sportowców jest mieszkanka gminy zdobywająca nagrody w tańcach towarzyskich. Nie uwzględniono tej dyscypliny w uchwale, więc stypendium nie dostała.

- Uprzejmie prosiłbym o podejście do tego z sercem. Dziewczynka dojeżdża od kilku lat wraz z rodzicami do Warszawy. Stypendium pomogłoby pokryć koszty tych dojazdów - argumentował Zieliński, podkreślając, że chodzi o zawodniczkę, która zdobyła piąte miejsce na mistrzostwach świata, więc warto ją wspierać. Wnioskował także, by wydłużyć termin przyjmowania wniosków o wypłatę stypendium tak, by jeszcze w tym roku dostała pieniądze.

Kierowcy, uważajcie na moście

Jakiś nieostrożny kierowca znowu zniszczył most w Rudzie nad rzeką Uherka. Uderzył w barierki i je wyłamał. Zdaniem radnego **Bogdana Sawickiego** to bardzo niebezpieczne.

- Nasz starosta **Piotr Deniszczuk** zafundował nam bardzo fajną rzecz. Zrobił nam piękną drogę. I wiecie państwo, jeżeli jest droga, to są samochody i jest prędkość. I stało się - relacjonował na sesji Sawicki. - Tamtędy praktycznie codziennie jeździ patrol policji, ale ci panowie nie bardzo są zainteresowani zgłaszaniem takich rzeczy. Bardziej patrzą, komu mandat przywalić - krytykował.

Sawicki zawnioskował, by zgłosić do zarządcy drogi konieczność wykonania remontu mostu. - Tam po prostu nie ma jednej barierki i samochód skręcający od Sawina do Rudy-Huty, jeżeli nie zdąży tego zrobić, wyleci prosto do rzeki - przestrzega radny.

Sprzedają alkohol, więc płacą

43 tys. 552 zł - taka kwota w ubiegłym roku wpłynęła do gminy w ramach opłat za zezwolenia na sprzedaż alkoholi. Pieniądze wpłacili właściciele siedmiu sklepów, które w ofercie mają m.in. piwo i wino. W sześciu z nich sprzedaje się także mocniejsze alkohole.

Pieniędzmi pochodzącymi z opłat dysponuje Gminna Komisja Rozwiązywania Problemów Alkoholowych. Na diety członków komisja wydała w ciągu roku 4,5 tys. zł. Przyjęła cztery zgłoszenia dotyczące nadużywania alkoholu przez mieszkańców gminy. Trzy osoby poddały się dobrowolnie terapii, a w sprawie jednej wnioskowano do sądu o skierowanie jej na leczenie. 3 tys.300 zł przeznaczono na zatrudnienie terapeuty uzależnień, który udzielił ośmiu porad. Resztę pieniędzy wydano na działania profilaktyczne.

Podwyżka o ponad 100 proc.

Strażacy ochotnicy dostali znaczące podwyżki. Ich ekwiwalent za udział w akcjach wzrósł z 12 zł do 30 zł za godzinę. Za udział w szkoleniu lub ćwiczeniu organizowanym przez Państwową Straż Pożarną albo gminę strażakom należy się 15 zł za godzinę. Dotąd dostawali zaledwie 6 zł. Poprzednie stawki strażackich ekwiwalentów były w gminie Ruda-Huta ustalone 14 lat temu. Ostatnio znacznie już odbiegały od średnich stawek, jakie obowiązują w innych gminach. Teraz będą jednymi z najwyższych.

- Maksymalna kwota, jaka może być aktualnie uchwalona, to 34 zł i 26 gr - zauważył wójt **Kazimierz Smal**. **DBEZ**

Uwaga! Dzikie zwierzęta!

GM. ŁOPIENNIK GÓRNY Coraz więcej wypadków drogowych z udziałem dzikich zwierząt. Od początku marca na terenie powiatu krasnostawskiego odnotowano dziewięć takich przypadków. Trzeba być czujnym, żeby nie doszło do tragedii.

W piątek wieczorem krasnostawska policja otrzymała zgłoszenie, że w Łopienniku Nadrzecznym dzikie zwierzę wbiegło pod nadjeżdżający pojazd. Samochodem kierowała 56-letnia kobieta z powiatu bialskiego. Zwierzę nie przeżyło zderzenia z volvo. Kierująca autem na szczęście nie ucierpiała, a auto zostało tylko lekko uszkodzone.

Policja radzi ostrożność i rozwagę na drodze. Przy terenach leśnych bądź polanach trzeba wyjątkowo uważać, szczególnie po zmroku lub przed wschodem słońca. Lepiej jechać wolniej, aby w porę zareagować.

dw

eprasa.pl 1b514b6aed

CHEŁM Odległość nie stanowiła przeszkody, aby pomóc walczącym...

Rotarianie dla Ukrainy

W środę dotarł do Chełma pokaźnych rozmiarów transport z Wielkiej Brytanii. Ciężarówkę z pomocą humanitarną dla Ukrainy wysłali do nas wolontariusze z Rotary International z Somerset. Akcja nie powiodłaby się, gdyby nie zaangażowanie wielu osób.

- Ładunek składał się z 26 palet o łącznej wadze 16 ton. Zawierał sprzęt medyczny, artykuły higieny osobistej, odzież, śpiwory, żywność itp. Wszystkie produkty są nowe i zakupione w oparciu o wcześniej przesłane zapotrzebowania z Ukrainy - wyjaśnia **Piotr Jankowski**, koordynator pomocy międzynarodowej w dystrykcie 2231 Polska Rotary International, w którym zrzeszone są polskie kluby rotariańskie.

Pomoc rzeczowa dla Ukrainy została zorganizowana na terenie Somerset – hrabstwa niemetropolitalnego w południowo-zachodniej Anglii, składającego się z pięciu dystryktów. Główną rolę w zorganizowaniu pomocy odegrały kluby Rotary, z klubem RC Bridgwater na czele, którego prezydentem jest **Lyndon Brett.**

Gubernator Dystryktu Rotary International **Michael Fernando** jest lekarzem w szpitalu Yeovil. Dzięki swojemu doświadczeniu i kontaktom zajął się zakupami sprzętu medycznego potrzebnego na Ukrainie. Ale z podziwem też patrzył, jak bardzo w zbiórkę zaangażowali się mieszkańcy.

- Ludzie ciężko pracowali, pakując wszystko do ciężarówki. Dary przysyłali do nas, jako do centrum, z całej Brytanii, a więc było tego sporo - powiedział w ITV West Country New.

Przy zbiórce i organizacji transportu pomagało wiele osób. Ciężarówkę, która wyruszyła do Polski wypełniona po brzegi, użyczył **Staurt Keedwell**, właściciel firmy transportowej RT Keedwell. Był zachwycony tak dużym odzewem ze strony darczyńców. On także wykonał sporo pracy, bo jego przedsiębiorstwo dotychczas nie organizowało transportów aż tak daleko, wymagało to zgromadzenia specjalnej dokumentacji. Miejsce zbiórki - obszerny magazyn, udostępnił lokalny biznesmen **Joe Notaro**, właściciel **S Notaro Windows.** Ogromną rolę w organizacji akcji odebrały też EVAG (Emergency Volunteer Action Group) i International Rotary Fellowship of Healthcare Professionals, które koordynowały dostawę i darowizny z Water Survival Box. Z kolei Western Fuel zabezpieczyła paliwo.

Pierwszy transport wyruszył w ubiegłym tygodniu. Odjeżdżającą ciężarówkę wolontariusze żegnali gromkimi brawami. Wielu zastanawiało się, ile jeszcze będzie potrzebnych takich transportów i jak długo potrwa ta wojna.

Dystrykt 2231 Polska Rotary International zorganizował odbiór pomocy rzeczowej, zapewnił jej składowanie w magazynach w Chełmie, w co zaangażował się lokalny klub Rotary.

- Ciężarówka bez przygód dojechała do Polski i do naszego miasta. Ładunek został zabezpieczony w magazynie przy ul. Hrubieszowskiej. Stamtąd kierowany będzie na Ukrainę - wyjaśnia **Grażyna Dzwonnik** z chełmskiego klubu Rotary.

Dalszą dystrybucją i dostawami do konkretnych miejsc na Ukrainie zajmuje się koordynator **Ryszard Łuczyn** z RC Zamość Ordynacki. **AN**

Na pomoc inwalidom

CHEŁM Radny Maciej Baranowski chce, aby osoby niepełnosprawne mogły się poruszać po cmentarzu komunalnym przy Mościckiego pojazdami mechanicznymi. Zapewnia, że takie rozwiązania z powodzeniem sprawdzają się na nekropoliach w innych miastach.

- W związku z trudnościami w swobodnym poruszaniu się osób niepełnosprawnych ruchowo, proszę o umożliwienie im wjazdu pojazdami mechanicznymi, którymi będą się przemieszczać po terenie cmentarza komunalnego - apeluje radny w interpelacji złożonej do władz miasta. - Osoby te ze względu na swoją niepełnosprawność mają bardzo ograniczony dostęp do grobów, które chcą odwiedzić na cmentarzu.

Zdaniem Baranowskiego zasady ruchu takich pojazdów, a przede wszystkim formalności związane z uzyskaniem zgody na taką formę poruszania się po cmentarzu, powinny być wyszczególnione w regulaminie korzystania z cmentarza. W przepisach powinny być zapisane m.in. dni i godziny, w których osoby do tego uprawnione mogłyby wjeżdżać na cmentarz. Oczywiście każdy, kto chciałby skorzystać z takiej formy udogodnienia, musiałby okazać zarządcy cmentarza odpowiednie dokumenty uprawniające go do tego.

Z pewnością kluczowa w tej kwestii będzie opinia Miejskiego Przedsiębiorstwa Gospodarki Komunalnej, które administruje nekropolią. Pracownicy cmentarza najlepiej wiedzą bowiem, czy istnieją możliwości wprowadzenia tego typu ruchu na cmentarne alejki. Do sprawy wrócimy. **AN**

Lepiej dmuchać na zimne

CHEŁM Radny Piotr Jabłoński twierdzi, że zajęcia na basenie w Szkole Podstawowej nr 8 odbywają się w zbyt licznych grupach, co zagraża bezpieczeństwu dzieci. Interpelację w tej sprawie złożył do władz miasta. Ma nadzieję, że uda się zmienić obowiązujące w szkole zasady, zanim dojdzie do jakiejś tragedii.

- Dotarły do mnie informacje, że na nowo otwartej pływalni zajęcia nauki pływania dla uczniów szkoły odbywają się nawet w 26-osobowej grupie, gdyż na to zezwala obowiązujący w szkole regulamin. W moim odczuciu taka sytuacja stwarza bardzo poważne zagrożenie dla bezpieczeństwa dzieci i młodzieży i w ogóle nie powinna mieć miejsca - tłumaczy radny. - Pływalnia to nie sala gimnastyczna. Dopuszczenie tak licznej grupy uczniów pod opiekę jednego nauczyciela do udziału w zajęciach na pływalni, może świadczyć o zupełnym braku wyobraźni osób za to odpowiedzialnych.

Jabłoński wyjaśnia, że zgodnie z przyjętymi standardami, grupa uczniów pod opieką jednego nauczyciela nie powinna przekraczać 15 osób, mimo że obecnie przepisy prawa oświatowego tego nie regulują.

Radny wspomina też o wątpliwych efektach nauki w tak licznej grupie, jakie może osiągnąć nauczyciel. Szczególnie w przypadku grup początkujących, kiedy postępy mają mobilizować do dalszej pracy. Liczebność grup ma, jego zdaniem, kolosalne znaczenie.

- Wydawałoby się, że efektywna nauka pływania dzieci i młodzieży w bezpiecznych warunkach jest istotą prowadzenia zajęć na pływalni dla każdej szkoły, która szczęśliwe taką pływalnię posiada - podsumowuje radny. Chciałbym bardzo, aby ta dewiza przyświecała również w SP nr 8 w Chełmie.

Do sprawy wrócimy, gdy władze miasta odpowiedzą na zapytanie radnego. **AN**

Konkurs z rekordem

CHEŁM Kilkudziesięciu uczestników wzięło udział w tegorocznej edycji konkursu językowego, organizowanego przez IV LO w Chełmie. To znakomity sprawdzian dla kandydatów na licealistów, którzy chcą uczyć się w przyszłości w klasie językowej.

Konkurs z języka angielskiego skierowany był do uczniów klas VII i VIII.

- Cieszy się on bardzo dużym zainteresowaniem uczniów. W tym roku we współzawodnictwie językowym wzięło udział 81 uczestników z 18 szkół z Chełma i powiatu chełmskiego - nie kryje zadowolenia dyrektor IV LO **Marzena Koprukowniak.**

Uczniowie rozwiązywali test, który składał się z zadań sprawdzających różne sprawności językowe: czytanie ze zrozumieniem, sprawności komunikacyjne i gramatyczno-leksykalne.

Wyniki zostaną ogłoszone do 22 kwietnia na stronie internetowej szkoły www.4lochelm.pl. **AN**

Wandal wziął sprawę w swoje ręce

WŁODAWA Spór o los pomnika „walk i męczeństwa wojsk polskich i sowieckich" we Włodawie, który stoi przy Czworoboku, nadal trwa. Mieszkańcy wyrażają swoje opinie w mediach społecznościowych. Ale nie tylko. Sięgają też po bardziej radykalne metody. W ubiegłym tygodniu monument został pomazany przez wandala.

W ostatnim wydaniu tygodnika pisaliśmy o sporze dotyczącym tego, czy pomnik przy Czworoboku powinien zostać wyremontowany, czy całkowicie usunięty. Jak się okazało, wielu mieszkańców jest przeciwnych pozostawieniu go w centrum Włodawy. Burmistrz **Wiesław Muszyński** zapewnia, że zanim podejmie jakąkolwiek decyzję, poczeka na wynik konsultacji społecznych.

Niektórzy mieszkańcy próbują jednak publicznie, na dodatek w sposób niezgodny z prawem, wyrazić swoje zdanie. Najpierw na pomniku pojawił się baner z napisem: „Wstyd i hańba dla Włodawy. Sowieci mordują dzieci na Ukrainie". Burmistrz ostrzegał, że jeśli szybko nie zniknie, zgłosi sprawę do prokuratury. Napis został usunięty.

Tymczasem w nocy z piątku na sobotę (8-9 kwietnia) pomnik został zniszczony przez wandala. Wysmarował na nim czerwoną farbą napisy: „3 kultury zamiast komuny", „Jaka przyjaźń? Z kim?".

- Jest to miejsce pamięci. I czy komuś się to podoba, czy nie, nie wolno niszczyć pomnika. To podlega karze. Rozmawiałem już z prawnikami i w poniedziałek sprawa zostanie zgłoszona do prokuratury – zapowiadał burmistrz Włodawy **Wiesław Muszyński**.

Ponieważ był to akt wandalizmu, sprawą od razu zainteresowała się policja. Jeszcze w sobotę włodawscy kryminalni zatrzymali 51-latka podejrzewanego o uszkodzenie pomnika.

- Śledczy na podstawie zebranego materiału dowodowego przedstawili mu zarzut uszkodzenia mienia. Mężczyzna przyznał się do zarzucanego mu czynu – mówi sierżant sztabowa **Elwira Tadyniewicz,** rzeczniczka prasowa Komendy Powiatowej Policji we Włodawie. **dw**

Honorowi dawcy z ZST nie zawiedli

CHEŁM W Zespole Szkół Technicznych w Chełmie odbył się terenowy pobór krwi. Chęć udziału w akcji przeprowadzonej przez Regionalne Centrum Krwiodawstwa i Krwiolecznictwa w Lublinie zadeklarowało 77 uczniów.

W mobilnym i nowoczesnym krwiobusie krew mogło oddać jedynie 24 krwiodawców. Bezcennym darem życia podzielili się: **Mateusz Kaczmarek**, **Hubert Jakub Krzos**, **Paweł Przepiórka**, **Mikołaj Nadworski**, **Adam Szymański**, **Konrad Mocior**, **Michał Kaszak**, **Szymon Zalewski**, **Marek Nowosad**, **Sebastian Czerniej**, **Kamil Bukszyński**, **Radosław Bitner**, **Jakub Szoda**, **Kuba Żeliszczak**, **Wojciech Betiuk**, **Adam Strelczuk**, **Dawid Czegus**, **Mateusz Soczyński**, **Michał Piotr Blacha**, **Bartosz Rusek**, **Marcel Nazaruk**, **Mateusz Grabowicz**, **Kacper Kowalczyk**, **Krystian Bożek**.

Ze względu na ograniczoną możliwości rejestracji w mobilnym punkcie poboru krwi ochotnicy z ZST oddali również krew w Rejonowym Centrum Krwiodawstwa i Krwiolecznictwa w Chełmie pod profesjonalną opieką zespołu medycznego, którym kieruje **dr Tomasz Jankowski.**

Celem akcji było propagowanie wśród społeczności szkolnej i lokalnej idei honorowego krwiodawstwa oraz pozyskanie jak największej liczby nowych dawców. Honorowe krwiodawstwo jest bardzo popularne wśród uczniów ZST. Zarząd Główny Polskiego Czerwonego Krzyża, oceniając efekty XVI Edycji Turnieju, nagrodził placówkę I miejscem w Polsce w kategorii „Promocja honorowego krwiodawstwa". Szkoła od wielu lat zajmuje też czołowe miejsca w corocznych edycjach turnieju „Młoda Krew Ratuje Życie" w trzech kategoriach: najlepsza promocja honorowego krwiodawstwa, najwyższy wskaźnik aktywności uczniów i największa ilość oddanej krwi. **AN**

eprasa.pl 1b514b6aed

Z drogi do szpitala

POW. WŁODAWSKI Dwie osoby ucierpiały podczas wypadku drogowego w Wereszczynie. Do szpitala trafiła również mieszkanka gminy Wyryki, która - kierując oplem corsą - wpadła w poślizg i wylądowała w rowie.

fot. KPP Włodawa

fot. KPP Włodawa

Do tego zdarzenia doszło w sobotę (2 kwietnia) rano. Kobieta nie zapanowała nad autem, zarzuciło ją na pobocze i samochód przewrócił się w rowie na bok. Kierująca została zabrana na badania. Na szczęście okazało się, że nie odniosła poważnych obrażeń.

Dzień później około godziny 14 doszło do wypadku drogowego w Wereszczynie. Kierujący volkswagenem passatem 47-latek nie ustąpił pierwszeństwa przejazdu kierowcy mazdy - 59-latkowi z tej samej gminy. W efekcie zderzenia pojazdów dwie pasażerki mazdy trafiły do szpitala.

- Kierujący muszą pamiętać o poruszaniu się z bezpieczną prędkością, czyli nie tylko zgodną z obowiązującymi ograniczeniami, ale przede wszystkim dostosowaną do warunków panujących na drodze – mówi sierżant sztabowa **Elwira Tadyniewicz**, rzeczniczka prasowa Komendy Powiatowej Policji we Włodawie.

(apm)

Talenty poszukiwane

POW. CHEŁMSKI Pięknie śpiewasz albo recytujesz? Jest okazja, by swój talent zaprezentować szerszej publiczności. W powiecie chełmskim ogłoszono aż pięć konkursów, w tym cztery muzyczne. Wystarczy się zgłosić.

Tobie ziemio śpiewam

Starostwo Powiatowe w Chełmie oraz Zespół Szkolno-Przedszkolny w Dorohusku serdecznie zapraszają przedszkolaków oraz uczniów klas I-VIII szkoły podstawowej do wzięcia udziału w VII Powiatowym Konkursie Piosenki Przyrodniczej „Tobie ziemio śpiewam". Uczestnicy przygotowują jeden utwór wokalny - obowiązkowo o tematyce przyrodniczej. Konkurs odbędzie się 12 maja w Zespole Szkolno -Przedszkolnym w Dorohusku. Zgłoszenia uczestników należy przesłać do 5 maja tradycyjną pocztą na adres szkoły lub drogą elektroniczną.

Festiwal Piosenki Strażackiej

W tym roku będzie to już jedenasta odsłona Powiatowego Festiwalu Piosenki Strażackiej. Konkurs skierowany jest zarówno do dzieci, młodzieży, jak i osób dorosłych z terenu powiatu chełmskiego. Wykonawcy muszą przygotować dwie piosenki: jedną o tematyce strażackiej, drugą dowolną.

Zainteresowani powinni wypełnioną kartę zgłoszenia wraz ze zgodami RODO przesłać do 20 kwietnia na adres Gminnego Ośrodka Kultury i Turystyki w Dorohusku. Dokumenty można też wysłać drogą elektroniczną na adres: kontakt@gokitdorohusk.pl.

Żołnierskie nuty

Uczniowie szkół powiatu chełmskiego mogą również wziąć udział w II Powiatowym Konkursie Muzycznym „Żołnierskie nuty". Organizatorem jest Szkoła Podstawowa w Żółtańcach. Każda placówka szkolna ma prawo do zgłoszenia jednego solisty w każdej kategorii wiekowej. Zadaniem uczestnika jest nagranie wykonywanego utworu na wideo i przesłanie go w formie złącznika na adres zolnierskienutykonkurs@interia.pl wraz z wypełnioną kartą zgłoszeniową. Termin upływa 3 maja. Jury podczas posiedzenia w Klubie Garnizonowym w Chełmie wyłoni zwycięzców.

Konkurs odbywa się pod patronatem Super Tygodnia Chełmskiego i radia Bon-Ton.

Mały Konkurs Recytatorski

Uczniowie szkół podstawowych z powiatu chełmskiego zaproszeni są też do wzięcia udziału w 41. Małym Konkursie Recytatorskim. Repertuar uczestnika ma obejmować jeden wiersz lub fragment prozy.

Eliminacje powiatowe odbędą się w Gminnym Ośrodku Kultury w Rejowcu 6 maja. Zgłoszenia należy przesłać do 25 kwietnia na e-mail: gok.rejowiec@interia.pl.

Przegląd kapel i śpiewaków

Do wzięcia udziału w Powiatowym Przeglądzie Kapel i Śpiewaków Ludowych właściwie nikogo nie trzeba zachęcać. To konkurs z wieloletnią tradycją, który jest przepustką na scenę w Kazimierzu Dolnym. Tegoroczne eliminacje odbędą się, jak zwykle, w Gminnym Ośrodku Kultury w Pawłowie. Zespoły zaśpiewają na scenie już 22 maja. Przegląd rozpocznie się od godz.10.

Warunkiem wzięcia udziału w przeglądzie jest dostarczenie do Punktu Kancelaryjnego Starostwa Powiatowego w Chełmie lub wysłanie pocztą poprawnie wypełnionej karty zgłoszeniowej oraz klauzuli dotyczącej przetwarzania danych osobowych. Termin przyjmowania zgłoszeń upływa 30 kwietnia.

W ubiegłym roku powiatowy konkurs w Pawłowie wygrały zespoły Echo z Gołębia i Kumowianki z Kumowa Majorackiego. Kumowianki pojechały na konkurs Sabałowe Bajania w Bukowinie Tatrzańskiej, skąd przywiozły dyplom za zajęcie trzeciego miejsca w konkursie śpiewu grupowego. Natomiast dwa lata temu panie z Kumowa Majorackiego śpiewały w finale Przeglądu Kapel i Śpiewaków Ludowych w Kazimierzu Dolnym, gdzie także zajęły trzecie miejsce.

DBEZ

GMINA SIEDLISZCZE Obrońcy przyrody zwęszyli sensację...?

Fałszywy alarm - drzewa nadal rosną

- Wycięto cenne lipy, znajdujące się w parku przykościelnym w Woli Korybutowej - poinformował nas jeden z czytelników. Postanowiliśmy sprawdzić ten sygnał.

Z informacji, jakie uzyskaliśmy od jednego z naszych czytelników, wynikało, że po starych lipach, jakie okalały zabytkowy kościół pw. Najświętszego Serca Pana Jezusa w Woli Korybutowej, pozostało tylko wspomnienie. - Korony drzew zostały ścięte, a kikuty sprawiają przygnębiające wrażenie - mówił.

Zaalarmowani tymi doniesieniami, postanowiliśmy zbadać, w jakim stanie są lipy i czy rzeczywiście doszło do likwidacji starego drzewostanu. O opinię na temat ewentualnej wycinki poprosiliśmy nawet **Pawła Wirę**, kierownika Delegatury Wojewódzkiego Urzędu Ochrony Zabytków w Chełmie.

- Pamiętam, że otoczenie kościoła było niezwykle urokliwe i nastrojowe. Kiedy na potrzeby dokumentacji wykonywałem zdjęcia obiektu kościoła oraz jego otoczenia, okazałe lipy stwarzały niepowtarzalny klimat. Jeżeli drzewa faktycznie padły ofiarą nieprzemyślanego ogłowienia, to jest to niepowetowana strata niemożliwa do naprawienia - powiedział.

Zgodnie z miejscowym planem zagospodarowania przestrzennego pozwolenie na wycinkę może wydać jedynie wójt lub burmistrz. Same drzewa nie są co prawda pod ochroną, ale jako przynależące do zabytkowego zespołu kościelnego podlegają specjalnej ochronie.

Na miejscu okazało się, że jednak nie zostały ścięte, a jedynie przerzedzone, zgodnie z ogólnie przyjętymi ogrodniczymi praktykami. Korony zostały uformowane na nowo.

Wiek drzew i ich rozrost wymusił na gospodarzach obiektu niezbędne prace pielęgnacyjne. Z biegiem lat pojawiło się na lipach wiele gałęzi zagrażających zarówno budynkowi kościoła, jak i uczestnikom nabożeństw, w związku z czym podjęto decyzję o przeprowadzeniu niezbędnej przycinki.

RC

Tradycji stało się zadość

GM. REJOWIEC FABRYCZNY Rozstrzygnięty został III Wojewódzki Konkurs Na Palmę i Pisankę Wielkanocną. Wśród nagrodzonych i wyróżnionych są też przedstawiciele powiatu chełmskiego.

Uroczysta gala połączona z rozstrzygnięciem konkursu odbyła się 2 kwietnia w Muzeum Wsi Lubelskiej. Drugie miejsce w kategorii „Pisanka wielkanocna wykonana techniką współczesną" zajęła **Julia Mękal** z gm. Dorohusk (kategoria wiekowa poniżej 15 roku życia). W kategorii „Palma wykonana techniką tradycyjną" w grupie dzieci i młodzieży do 15 roku życia drugie miejsce zdobyła **Oliwia Mękal** z gm. Dorohusk. Wyróżnienie w tej kategorii zdobył natomiast **Wojciech Sitarz** z gm. Ruda-Huta. Koło Gospodyń Wiejskich „Gołębianki" zajęło trzecie miejsce w kategorii „Palma wykonana techniką tradycyjną" w grupie prac zbiorowych. W kategorii „Palma wykonana techniką współczesną" w grupie wiekowej dorośli i młodzież powyżej 15 roku życia trzecie miejsce zajęła **Barbara Mękal** z gm. Dorohusk.

Nagrodę specjalną od europoseł **Beaty Mazurek** otrzymała **Danuta Rudnik** z Koła Gospodyń Wiejskich „Zagrodianki" z gm. Rejowiec. **Wiktoria Kloc** z gm. Ruda-Huta otrzymała natomiast nagrodę wylosowaną w programie „Wiosna" w TVP3 w Lublinie.

RC

MDK nagrodził dzieci w konkursie wielkanocnym

CHEŁM XXVIII konkurs „Palmy i Pisanki – polskie tradycje wielkanocne" rozstrzygnięty! Jury pod przewodnictwem Jagody Barczyńskiej obejrzało i oceniło 309 prac z 26 szkół i placówek z Chełma oraz powiatu chełmskiego.

W kategorii pisanki w grupie przedszkolnej nagrody otrzymały: **Julia Mazurkiewicz** i **Maja Bądaruk** (obie ze SP w Rudzie -Hucie) oraz **Liliana Fałkowska** (PM nr 6 w Chełmie). Wyróżnienia zdobyli natomiast: **Henryk Grela** (PM nr 6 w Chełmie), **Zuzanna Zień** (NPJ W Kasztanowym Parku w Chełmie), **Amelia Dec** i **Patrycja Mazurek** (obie ze SP w Rudzie-Hucie). Palmy, które zasłużyły na nagrody, wykonali: **Alicja Prościńska** (PM nr 12 w Chełmie), **Nikola Noworol** (PM nr 15 w Chełmie) i **Amelia Kowalska** (SP w Strachosławiu). Wyróżnienia jury przyznało: **Aleksandrowi Vyborowovi** (PM nr 6 w Chełmie), **Hannie Omelko**, **Dominice Malec** i **Barbarze Makowskiej** (wszystkie z NPJ W Kasztanowym Parku w Chełmie) oraz **Martynie Żyburze** (PM nr 12 w Chełmie).

W kategorii klas I-III ze szkół podstawowych najpiękniejsze pisanki zrobili: **Weronika Majdan** (SP nr 8 w Chełmie), **Jakub Ilczuk** (SP nr 6 w Chełmie) i **Nikola Bala** (ZSP nr 3 w Chełmie). Jury przyznało też wyróżnienia. Otrzymali je: **Wiktoria Trendak** (ZSP nr 3 w Chełmie), **Maks Korkosz** (SP nr 5 w Chełmie), **Aleksandra Kozioł** (SP nr 6 w Chełmie) i **Kornelia Krystynek** (SP nr 2 w Chełmie). Z kolei nagrodzone palmy wykonali: **Julia Ślebioda** (SP w Strachosławiu), **Filip Łatka** (SP nr 6 w Chełmie) i **Krzysztof Kołtun** (SP w Kamieniu). Wyróżniono **Julię Załogę** (SP nr 4 w Chełmie), **Darię Rac** (SP nr 7 w Chełmie), **Antoniego Tomaszewskiego** (SP nr 2 w Chełmie), **Martynę Broniszewską** (SP nr 6 w Chełmie).

W kategorii klas IV-VI nagrody otrzymali: **Martyna Młynarska** (SP nr 6 w Chełmie), **Antoni Szkodziński** (SP nr 2 w Chełmie) i **Karol Buczko** (Świetlica Środowiskowa w Chełmie). Wyróżnienia jury przyznało **Magdalenie Stolarczyk** (SP w Rudzie-Hucie), **Aleksandrze Kardyce** i **Aleksandrze Więckiewicz** (obie z SP nr 1 w Chełmie) i **Hannie Jung** (Świetlica Środowiskowa w Chełmie). Nagrody otrzymali też autorzy najpiękniejszych palm: **Julia Skubiszewska** (SP nr 8 w Chełmie) również otrzymała nagrodę dyrektor Muzeum Ziemi Chełmskiej, **Kinga Koziej** (SP nr 7 w Chełmie), **Jagoda Jarmuł** (SP w Kamieniu), **Magdalena Pawelec** (SP nr 8 w Chełmie).

W najstarszej grupie wiekowej pisankę nagrodzoną stworzyła **Katarzyna Kołtun** (SP w Kamieniu). Jury wyróżniło z kolei pisanki autorstwa: **Natalii Prus, Zofii Kozorys i Grzegorza Łagowskiego** (wszyscy z SP nr 8 w Chełmie).

W kategorii palm na nagrody zasłużyli: **Liliana Zarek, Michał Grzeszczuk i Agnieszka Chodorowska** (SP nr 7 w Chełmie), na wyróżnienia natomiast: **Nadia Janiszewska** (SP nr 6 w Chełmie), **Aleksandra Nowosad** i **Markus Perlik** (oboje z SP nr 7 w Chełmie).

Uroczyste wręczenie nagród i wyróżnień odbyło się podczas jarmarku wielkanocnego.

AN

eprasa.pl 1b514b6aed

Co jest grane?

FANTASTYCZNE ZWIERZĘTA: TAJEMNICE DUMBLEDORE'A

przygodowy, familijny, fantasy

Profesor Albus Dumbledore wie, że potężny i zły czarodziej Gellert Grindelwald zamierza zawładnąć światem czarodziejów. Nie mogąc powstrzymać go w pojedynkę, powierza to zadanie magizoologowi Newtowi Skamanderowi. Staje on na czele nieustraszonej drużyny, złożonej z czarodziejów, czarodziejek i jednego dzielnego mugolskiego piekarza. W niebezpiecznej misji natkną się oni na znane już i nowe zwierzęta oraz staną do walki z coraz liczniejszymi zastępami zwolenników Grindelwalda. Ale jak długo Dumbledore będzie trzymał się z boku, skoro stawka jest tak wielka?

CHEŁM

CKF ZORZA 18-19 kwietnia - godz. 17.30 i 20.30

KRASNYSTAW

KINO MORSKIE OKO 12-14 kwietnia - godz. 17.45; 19 kwietnia - godz. 14.45 i 19.15

DUCH ŚNIEGÓW

dokumentalny

Niezwykłe kinowe doświadczenie, epicka, fascynująca i kojąca duszę opowieść o niedostępnym dla ludzkiego oka, magicznym miejscu, którego tajemnic strzeże panująca tam prawdziwa bogini – śnieżna pantera. Wielu rusza w podróż do Tybetu tylko po to, by zdobyć najwyższe górskie szczyty. Niewielu dostrzega, że te pozorne pustkowia kryją największe skarby dzikiej natury, które przez większość czasu pozostają poza zasięgiem ludzkiego wzroku. To magiczne miejsce, choć wydaje się niezamieszkane, tak naprawdę tętni życiem, a jego mieszkańcy nie spuszczają oczu z tych, którzy niespodziewanie odwiedzają ich królestwo. Królestwo, którego największych tajemnic strzeże prawdziwa bogini – majestatyczna i nieuchwytna pantera śnieżna. Ci, którym wystarczy pokory, cierpliwości i odwagi mają szansę zarówno na spotkanie z nią, jak i odkrycie najbardziej kojącego miejsca na ziemi.

KRASNYSTAW

KINO MORSKIE OKO 19-21 kwietnia - godz. 17.30

Pisanki wiekowe i współczesne

WYSTAWA Z okazji zbliżających się Świąt Wielkanocnych Dział Etnografii Muzeum Ziemi Chełmskiej przygotował wystawę „Pisanki – wiosenne malowanki". Zaprezentowano na niej ponad 100 najciekawszych pisanek z naszego regionu.

Na wystawie zobaczymy zarówno najstarsze, ponad 80-letnie pisanki wykonywane metodą batikową, jak i te wykonane współcześnie przez specjalizujących się w pisankarstwie twórców ludowych. Co ciekawe, chełmskie pisanki są też barwione naturalnymi metodami m.in. w łupinach cebuli, korze dębu czy młodym jęczmieniu. Mimo upływu lat kolory nadal zachowały intensywność i wyrazistość.

- Pisanki z najstarszego okresu zdobione są w tradycyjne wzory, są to przede wszystkim gałązki, wiatraczki, grabki, ślimaczki, w powojennych pisankach często występuje wywodzący się z Wołynia motyw róży bukowej, na pisankach z 2. połowy XX wieku pojawiają się napisy ze świątecznymi życzeniami - wyjaśnia **Ilona Sawicka.**

Na wystawie zobaczymy tradycyjne pisanki **Jadwigi Majówki** z Bukowy Wielkiej. Umieszcza ona wzory przekazywane z pokolenia na pokolenie, silnie ugruntowane w tradycji regionu. Są także prace **Stanisławy Mąki,** nawiązujące do dawnych wzorów, ale też nowoczesne w formie, często wykonane na jajach gęsich. Można na nich zauważyć sceny związane z okresem wielkanocnym takie jak np. ostatnia wieczerza czy modlitwa w ogrójcu, są też scenki rodzajowe. Odmienną technikę reprezentują pisanki **Janiny Pelc** z Dobryłówki, która tworzy piękne prace o motywach roślinnych metodą wyskrobywania wzoru na pomalowanym jajku. Podobną technikę stosuje **Mirosław Sawicki** z Kamienia. O wyjątkowości jego pisanek świadczy tematyka, którą podejmuje. Jako osoba związana ze środowiskiem łowieckim na swoich pracach często umieszcza zawołanie „Darz bór!", przedstawia też ukazane na leśnej polanie jelenie, łosie, zające. Inspiruje go też lokalna flora, z której ulubionym motywem jest dziewięćsił.

Do nietypowych współczesnych pisanek należą te wykonane na strusim jaju przez **Piotra Czapkę** z Kamienia. W twardej skorupie tworzy on wyjątkowe ażurowe wzory, wśród których dominują motywy zwierzęce: jelenie, kolibry, czaple, ale też filigranowe kwiaty, gałązki i liście.

Wystawa gości w siedzibie muzeum przy ul. Lubelskiej 56 A przez cały kwiecień. Przy okazji jej odwiedzenia można też kupić informator „Chełmskie pisanki". Dostępny jest w muzealnym sklepiku za jedyna 4,5 zł. **AN**

Szkłem malowane

WYSTAWA To tytuł wystawy, która gości do końca kwietnia w chełmskiej bibliotece pedagogicznej. Autorem prac jest Stanisław Majewski z Łęcznej.

Wielobarwne witraże powstały dzięki namiętnej pasji artysty i życia w symbiozie z kolorowymi szkiełkami. Fascynacja grą kolorów i światła przenikającego przez szkło „prześladowała" pana Stanisława od zawsze. Podstawowe tajniki kunsztu pracy z kolorowym szkłem poznał w pracowni witrażowej w Gdańsku Oliwie. Swoje hobby artysta wypełnia już od 30 lat z przerwami na okresy leczenia. Sam o sobie mówi: pasja i choroba sprawiła, że zacząłem dostrzegać piękno tego świata, spotykać wielu ciekawych ludzi i stosować ważną życiową zasadę: codziennie zrób coś dobrego dla drugiego człowieka, bo to jest najlepszy sposób na depresję. **AN**

Zbaw i ochraniaj!

WYSTAWA W galerii Nova Chełmskiej Biblioteki Publicznej gości nowa wystawa zatytułowana „Spasi i Sachrani". Jej wernisaż odbył się w minioną sobotę.

Jest to wystawa fotograficzna, która opowiada o historii, tradycji i życiu codziennym ludzi prawosławia we wschodniej Polsce. Zdjęcia powstały w ramach projektu realizowanego przez grupę Motycz, która nad materiałem pracowała od prawie trzech lat.

- Naszym celem jest rejestrowanie i dokumentowanie tego, co dzieje się w Polsce Wschodniej, jak toczy się w niej prawdziwe życie. Ale i tego, co niestety odchodzi powoli w niebyt. A dotyczy to w pewnym stopniu nie tylko architektury, czy kultury w szerokim tego słowa znaczeniu, czyli np. zwyczajów i tradycji, ale i religii w jej prawdziwym, znanym od wieków sposobie jej kultywowania. Stąd właśnie projekt „Spasi i sachrani - czyli opowieść o prawosławiu" - wyjaśnia **Dariusz Hankiewicz.**

Od wieków wschodnia Polska była miejscem, gdzie mieszały się tradycje i zwyczaje mieszkańców trzech wyznań: wiary rzymskokatolickiej, prawosławnej i żydowskiej. **AN**

Chóry przyjadą 31. raz

KONCERT 24 kwietnia odbędą się w Chełmie XXXI Spotkania chóralne. Koncert, w którym udział weźmie aż siedem chórów, odbędzie się w bazylice Narodzenia NMP.

Na program koncertu złożą się specjalnie przygotowane na tę okoliczność utwory, głównie o tematyce patriotycznej. Wystąpią: Chór „Alba Cantans" z parafii Miłosierdzia Bożego w Rzeszowie pod batutą **Kornelii Ignas,** Chór Męski Ziemi Biłgorajskiej „Echo" z dyrygentem **Pawłem Stelmachem**, Chór Ziemi Zamojskiej „Contra" z **Maciejem Sztorem**, Chór Gminy Kurów pod batutą **Bogdana Lipińskiego,** Chór Męski „Knieja" wraz z dyrygentem **Maciejem Sztorem** i zespół Wokalny „Ale Cantare" z Płoskiego pod dyrekcją **Barbary Rabiegi.**

Na koncercie nie zabraknie też gospodarza - Chóru Ziemi Chełmskiej „Hejnał" im. Mieczysława Niedźwieckiego z Chełmskiegi Domu Kultury, od lat kierowanego przez dyrygentkę **Danutę Bałkę-Kozłowską.**

Koncert w ramach XXXI Spotkań Chóralnych rozpocznie się w bazylice o godz. 13, wstęp wolny. **AN**

Piaf i Brassens

SPEKTAKL Teatr Ziemi Chełmskiej zaprasza na „La Boheme - Wieczór Piosenki Francuskiej". Wydarzenie odbędzie się 30 kwietnia o godz. 19.

W spektaklu „La Boheme" usłyszymy utwory dwójki francuskich artystów, których nie trzeba nikomu szczególnie przedstawiać. Edith Piaf i Georges Brassens to ikony piosenki francuskiej i choć w swej stylistyce nieco odmienni, to jednak świat, o którym śpiewają, dzieje się na tej samej francuskiej ulicy. Ulicy, na której jest pełno miłości, nieobyczajnych panienek i rzezimieszków. Piaf zabiera nas w świat dużych, dramatycznych uniesień, a Brassens w kilku zwrotkach kwituje ludzkie obyczaje w sposób rubaszny i wciąż aktualny. Spektakl dostarczy publiczności pełną paletę emocji, od śmiechu do wzruszeń. Ciekawe aranżacje muzyczne pozwolą na nowo spojrzeć na chansone francaise! Bilety w cenie 30 zł. **AN**

Razem dla Ukrainy

KONCERT Burmistrz Krasnegostawu, Krasnostawski Dom Kultury i Młodzieżowy Dom Kultury w Krasnymstawie zapraszają na koncert charytatywny „Razem dla Ukrainy!", który odbędzie się 11 kwietnia o godz. 18 w sali widowiskowej KDK.

W programie koncertu usłyszymy piosenki polskie i ukraińskie wykonywane przez młodzież z zespołu „Amicus" z KDK oraz wokalistów z MDK w Krasnymstawie. Zaprezentują się także nasi goście z Ukrainy – wokalnie, muzycznie i tanecznie. Ponadto zaprezentowane zostaną utwory w języku ukraińskim w wykonaniu **Maryny Martirosian**. Występy będą przeplatane krótkimi sentencjami, cytatami, a także poezją twórców narodowości ukraińskiej, która odczytywana będzie zarówno w ich ojczystym języku, jak i w wersji tłumaczonej na polski.

W czasie koncertu prowadzona będzie zbiórka darów żywnościowych dla uchodźców. Mile widziane: konserwy, kasza gryczana, olej, płatki śniadaniowe i napoje dla dzieci. **AN**

Co jest grane?

MORBIUS

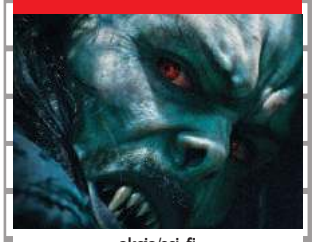

akcja/sci-fi

Śmiertelnie chory na rzadką chorobę krwi, zdeterminowany, by uratować siebie i innych chorych, dr Morbius rozpoczyna ryzykowną grę. Ale coś, co początkowo wydaje się wielkim sukcesem, szybko staje się czymś znacznie gorszym niż zdiagnozowana choroba…

CHEŁM

CKF ZORZA 11-14 kwietnia - godz. 18 i 20.30

ZAJĄC MAX: MISJA PISANKA

animacja, familijny

Młody, ale odważny Zając Max zostaje wybrany przez magiczną Złotą Pisankę, aby dołączyć do Zajęczej Akademii i rozpocząć trening Mistrza. Wspólnie ze swoimi przyjaciółmi będzie mógł odkryć supermoce, które pozwolą mu chronić Wielkanoc. Niestety, tuż przed pierwszym treningiem dzieje się coś niewyobrażalnego. – Złota Pisanka, która jest źródłem całej świątecznej magii, traci swój blask i staje się czarna… Nadchodząca Wielkanoc jest w wielkim niebezpieczeństwie! Za wszystkim stoi były uczeń Zajęczej Akademii oraz dobrze wszystkim znana rodzinka lisów, która ostrzy swoje kły i pazurki na tegoroczne pisanki.

CHEŁM

CKF ZORZA 11-14 kwietnia - godz. 14 i 16; 18 kwietnia - godz. 15.30

KRASNYSTAW

KINO MORSKIE OKO 12-14 kwietnia - godz.14.15

JAKOŚ TO BĘDZIE

komedia

Bohaterami filmu są trzej przyjaciele po trzydziestce: Albert, Marcin i Jacek, koledzy z dzieciństwa, outsiderzy, którzy wciąż mieszkają z rodzicami w tym samym bloku na obrzeżach miasta. Przez lata trwają w specyficznej przyjaźni, chociaż nie zawsze popycha ona ich życie do przodu.

WŁODAWA

KINO WDK 12-14 kwietnia - godz. 19

eprasa.pl 1b514b6aed

Chełmska walka z uzależnieniami

CHEŁM Alkoholizm i narkomania - głównie te dwa problemy były do tej pory ujmowane w miejskich programach profilaktycznych. Ale poważnych zagrożeń jest coraz więcej. Chełm zaczyna walczyć z uzależnieniem od hazardu, uzależnieniami behawioralnymi i e-uzależnieniem.

Na ostatnim posiedzeniu komisji rodziny, zdrowia i ochrony środowiska przedstawiono zadania, które zaplanowano na lata 2022-2025 w ramach miejskiego programu profilaktyki i rozwiązywania problemów alkoholowych oraz przeciwdziałania narkomanii w Chełmie.

Wśród nowych działań, które będą prowadzone, znalazły się m.in.: upowszechnienie wiedzy na temat problemu uzależnień behawioralnych - kampanie społeczne, materiały edukacyjno-informacyjne, strony i poradnie internetowe oraz telefon zaufania. To ważne, bo nie każdy wie, czym są uzależnienia od czynności, które, według osoby uzależnionej, mają jej zapewnić ulgę, uspokojenie, przyjemność czy euforię. Działania związane z walką z uzależnieniami behawioralnymi realizowane będą przez organizacje pozarządowe oraz miejskie jednostki organizacyjne.

- Drugi nowy obszar wprowadzony w programie to działania w zakresie wzmacniania motywacji do ograniczenia zachowań ryzykownych wśród osób uzależnionych od hazardu oraz innych uzależnień behawioralnych, oraz wsparcia ich bliskich i rodzin - przedstawiła na posiedzeniu komisji **Monika Zaborek-Turewicz**, dyrektor departamentu spraw obywatelskich Urzędu Miasta Chełm.

Realizować te działania będą organizacje pozarządowe w ramach otwartych konkursów. Ostatnim nowym zadaniem będzie przygotowanie oraz przeprowadzenie kampanii społecznej w ramach edukacji na temat e-uzależnienia. Jej odbiorcami mają być rodzice dzieci w wieku przedszkolnym. Mają się tym zająć organizacje pozarządowe, jak i miejskie jednostki organizacyjne.

Po pierwsze - edukować

Problem z hazardem rozprzestrzenia się, jednak nie każdy wie, jak z nim walczyć. Początkowo grę traktuje się jako zabawę. Chociaż każdy chciałby wygrać. Jeśli to się nie udaje, traci się coraz większe pieniądze, często popada się w długi, a nadal się gra - może to już być uzależnienie. Podobnie jest z e-uzależnieniem. Dostęp do internetu ma teraz każdy. Od najmłodszych dzieci. Lekcje i zajęcia prowadzone online, praca online, wolne chwile spędzane w internecie. Urzędnicy uważają, że dzięki działaniom miejskiego programu profilaktyki i rozwiązywania problemów alkoholowych oraz przeciwdziałania narkomanii w Chełmie będzie większy i lepszy dostęp do materiałów profilaktycznych. **dw**

Ruszyły wypłaty „trzynastek”

REGION Część emerytów i rencistów otrzymało już tzw. trzynastki z Oddziału Zakładu Ubezpieczeń Społecznych w Biłgoraju. Wypłaty najpierw docierały do osób, które pobierają emerytury i renty każdego pierwszego dnia miesiąca.

Jednorazowe dodatkowe świadczenie pieniężne otrzymają w kwietniu osoby pobierające: emerytury, renty, nauczycielskie świadczenia kompensacyjne, rodzicielskie świadczenia uzupełniające, świadczenia przedemerytalne i zasiłki przedemerytalne.

- Tzw. trzynastkę dostaną pod warunkiem, że miały prawo do wypłaty jednego z tych długoterminowych świadczeń na 31 marca – mówi **Małgorzata Korba**, rzeczniczka ZUS w województwie lubelskim.

ZUS wypłaca trzynastki razem ze świadczeniami przysługującymi za kwiecień. To znaczy, że emeryci i renciści otrzymają jeden przekaz lub przelew, który będzie sumą ich comiesięcznego świadczenia i trzynastki. Kolejne terminy wypłat to 10, 15, 20 i 25 kwietnia. Zakład realizuje wypłaty z urzędu, czyli nie trzeba składać w tej sprawie żadnych wniosków.

Tegoroczne świadczenie wynosi 1338,44 zł brutto. Nie będzie z niego potrącany podatek. To znaczy, że dla każdego trzynastka wyniesie 1217,98 zł „na rękę”. Wyjątkiem są renty rodzinne – jeśli jedną rentę rodzinną pobiera kilka osób, to dostają jedną trzynastkę podzieloną na równe części. Trzynastki nie podlegają egzekucjom, więc nie może ich zająć komornik. **opr. (apm)**

Kolejna edycja bezpłatnej mammografii

WŁODAWA Mieszkanki Włodawy kolejny raz będą mogły skorzystać z bezpłatnej mammografii w ramach prozdrowotnego programu, który od 2020 roku realizuje włodawski urząd.

W ubiegłym roku - w ramach programu - swoje piersi przebadało niewiele ponad 100 włodawianek. - Choć badania są bezpłatne, zainteresowanie nie jest duże. Zakładaliśmy, że z finansowanej przez nas mammografii będzie mogło skorzystać 650 mieszkanek Włodawy. Zgłosiło się tylko 101 – podsumowuje ubiegłą edycję programu burmistrz **Wiesław Muszyński**.

O tym, jak ważna jest profilaktyka, przekonała się pani **Agnieszka**, u której kilka lat temu lekarze wykryli guzek w lewej piersi. - W moim przypadku wszystko skończyło się dobrze, bo przebadałam piersi i lekarze mogli szybko interweniować. Trzeba się badać - mówi nasza Czytelniczka. I dodaje, że do mammografii zachęca koleżanki. - Kilka już wysłałam na badania, naprawdę nie warto czekać - przekonuje włodawianka.

Żeby przebadać piersi, trzeba spełnić określone kryteria. Przede wszystkim, ważny jest rok urodzenia (tym razem chodzi o lata 1983-87) i zameldowanie na pobyt stały w mieście.

Badania będą wykonywane we włodawskim szpitalu. Żeby skorzystać z mammografii, trzeba się wcześniej zapisać. Wystarczy zadzwonić pod numer: 797 704 915. Rejestracja odbywa się w poniedziałki, środy i piątki, w godzinach 9 - 14.

Niepotrzebne jest natomiast skierowanie od lekarza.

Finansowany przez miejski samorząd program profilaktyczny ma potrwać do 2024 roku. Przypominamy, że w tym roku włodawski ratusz przeznaczy na profilaktyczne programy prozdrowotne (oprócz wczesnego wykrywania raka piersi, miasto realizuje też szczepienia dziewczynek przeciwko wirusowi HPV) o 97 tys. złotych mniej. Powód? Małe zainteresowanie. **Faj**

Na bezpłatną mammografię zaprasza też Urząd Gminy w Starym Brusie - te badania finansuje Narodowy Fundusz Zdrowia. Przebadać piersi będzie można 26 kwietnia. Żeby zarezerwować sobie miejsce, trzeba zadzwonić pod numer: (42) 254 64 10 albo 517 544 004. Bezpłatna mammografia adresowana jest do pań w wieku 50-69 lat. Mammobus zaparkuje przed urzędem gminy. Będzie czekał na zainteresowane badaniem panie od godz. 13.

E-wizyta w ZUS także po ukraińsku

REGION E-wizyta w Zakładzie Ubezpieczeń Społecznych jest już dostępna także w języku ukraińskim.

E-wizyta to wideorozmowa z pracownikiem ZUS, która odbywa się przez internet. Polacy korzystają z usługi już od półtora roku. Teraz takie konsultacje są dostępne również dla obywateli Ukrainy w ich ojczystym języku. Po stronie urzędu w wideorozmowie uczestniczy ekspert z ZUS oraz tłumacz języka ukraińskiego.

– Podczas e-wizyty obywatele Ukrainy będą mogli otrzymać pomoc w złożeniu wniosków o świadczenia dla rodzin, np. 500+, i w założeniu profilu na Platformie Usług Elektronicznych ZUS. To szansa na samodzielne załatwienie sprawy bez konieczności przychodzenia do naszej placówki – mówi prof. **Gertruda Uścińska**, prezes ZUS.

Żeby zarezerwować e-wizytę, należy wejść na stronę internetową e-wizyta.zus.pl/ua. W kolejnych krokach obywatel Ukrainy wybiera dogodny termin spotkania i podaje swoje dane. Może też porozmawiać z pracownikiem ZUS w obecności własnego tłumacza. Wystarczy, że w formularzu rezerwacji zaznaczy taką opcję.

Działa również specjalna infolinia ZUS dla obywateli Ukrainy o świadczeniach rodzinnych. Konsultanci dyżurują w dni powszednie od godz. 8 do 18, pod numerem telefonu 22 444 02 55. Można z nimi porozmawiać po polsku lub ukraińsku. Odpowiadają też na pytania pod adresem mailowym UA@zus.pl. Więcej informacji dla uchodźców z Ukrainy – na stronie zus.pl/ua.

(opr. apm)

LEK DENT Chełm ul. Wołyńska 32
Dr n.med. Krzysztof Wojewoda
Specjalista Ginekolog-Położnik
zaprasza
wtorki środy piątki
USG i KTG (w ramach wizyty)
Kolposkopia
Rejestracja tel.
82 563 13 53, 82 565 13 53
4184

PRACOWNIA PROTETYCZNA
Technik dentystyczny
Jadwiga Branecka - Kania
pl. Kupiecki 10 (II piętro)
pon. - pt.: 10.00 - 16.00
Tel: 606 902 148
3658

Lek. med. Zbigniew Bąk
SPECJALISTA NEUROLOG
Chełm, ul. Zachodnia 41 (os. Gwarek)
Przyjmuje: poniedziałki, czwartki, od godz. 16.00
Rejestracja telefoniczna 82 564 30 74
3236

tittiba
Joga dla początkujących i zaawansowanych
Sesje grupowe
Indywidualne sesje terapeutyczne
Tel. 600 366 288
https://fb.me/TittibaStudioJogi
Chełm, ul. Lubelska 8/25
Starówka pod Chełmską Górką
6444

Sylwia Rakowska
Certyfikowana Masażystka
tel. 600 366 288
z dojazdem do Klientki/Klienta
- Masaż leczniczy/sportowy/tkanek głębokich
- Pinoterapia/Taping medyczno - sportowy
- Masaż bańką chińską
- Masaż relaksacyjny (kamienie bazaltowe, miód, Lomi Lomi)
- Masaż twarzy/stóp/dłoni/głowy
6443

GABINET ZDROWIA PSYCHICZNEGO
PRZYCHODNIA SPECJALISTYCZNA CENTRUM
Dr n. med. Marek Daniłosio
lekarz specjalista psychiatra
psychoterapeuta
leczenie zaburzeń psychicznych u dorosłych, młodzieży i dzieci
Chełm, ul. Szpitalna 47/10
82 569 90 10, 82 569 90 11
www.przychodniacentrum.com
6405

APTEKA pomocna
pn - pt 7:00 - 21:00
sob 8:00 - 21:00
ul. Szpitalna 40 Chełm
4749

TESSA
www.rtg-usg.com.pl
lek. spec. radiolog Anna Hryszko
Cyfrowy Aparat RTG
Nowoczesny aparat USG, Doppler
USG ginekologiczne, położnicze, 4D
lek. spec. ginekolog - położnik Marek Lipiec
Czynne: pn-pt w godz. 8.00-18.00
soboty w godz. 9.00-12.00
CHEŁM, ul. KOLEJOWA 94
Dawna Spółdzielnia Inwalidów (Cukiernia)
82 565 40 68
82 549 19 09
1453

www.nzozlekdent.pl
LEK-DENT Chełm, ul. Wołyńska 32
lek. med. Tomasz Wojewoda
specjalista ginekolog-położnik
zaprasza
poniedziałki - 16:00 - 18:00
KOMPLEKSOWA OPIEKA położnicza i ginekologiczna
USG, KTG i cytologia
Rejestracja tel.
82 563 13 53, 82 565 13 53
3061

APTEKA Na Deptaku
pn-pt 7:00 - 19:00
sob 7:00 - 17:00
ul. Lwowska 21/7 Chełm
3650

eprasa.pl 1b514b6aed

Sukcesy krasnostawian pod siatką

fot. AWF Biała Podlaska

BADMINTON 2 kwietnia w Puławach rozegrany został turniej badmintona pod nazwą „Wiosenna lotka". Do rywalizacji przystąpiło 65 sportowców konkurujących w dziesięciu kategoriach. O medale, i to z sukcesem, walczyli również reprezentanci powiatu krasnostawskiego. Podczas turnieju rozegrano aż 165 meczów.

W singlu mężczyzn złoty medal zdobył pochodzący z Łopiennika Podleśnego **Kamil Zawada**, wychowanek Akademii Wychowania Fizycznego w Białej Podlaskiej. Bardzo dobrze wypadła także **Patrycja Sysa** z Łopiennika Dolnego, która zajęła pierwsze miejsce w grze indywidualnej kobiet w kategorii Open. Kamil i Partycja byli również najlepsi w mikście, zdobywając jeszcze jeden złoty medal. **MP**

Dwie legendy na korcie

TENIS ZIEMNY Nasz region odwiedził Leonid Stanisławski, 98-latek z Charkowa, jeden z najstarszych tenisistów na świecie. Na kortach w Lublinie udało mu się zrealizować marzenie i zagrać mecz z Agnieszką Radwańską, utytułowaną polską zawodniczką.

Leonid Stanisławski swoją przygodę z tenisem ziemnym rozpoczął jeszcze w 1954 r., trenując pod okiem **Tatiany Waszczeniny**, jednej z najlepszych zawodniczek tamtych czasów. Niedawno obchodził swoje 98. urodziny i chciał je uczcić w wyjątkowy sposób. Z pomocą **Marka Oratowskiego** z Lubelskiego Klubu Tenisowego udało się zorganizować dla niego spotkanie z czołową polską tenisistką **Agnieszką Radwańską**. Mecz rozegrany został 2 kwietnia i pan Leonid wygrał go 2:1.

- Pan Leonid, mimo sędziwego wieku, jest bardzo sprawny fizycznie i nadal trenuje – mówi Marek Oratowski. - Nie tylko na korcie, ponieważ robi też pompki czy przysiady. Znajduje się w Księdze Rekordów Guinnessa, zapisany jako najstarszy czynny tenisista na świecie. W przeszłości grał już m.in. z takimi zawodnikami jak **Roger Federer** czy **Rafael Nadal**. **MP**

Z Kołobrzegu wróciła z brązem

ZAPASY W pierwszy weekend kwietnia w Kołobrzegu rozegrany został II Puchar Polski Kadetek, w którym Cement Gryf Chełm reprezentowały trzy zawodniczki. Zawody te były jednocześnie eliminacją do Mistrzostw Polski Kadetek, które rokrocznie rozgrywane są w ramach Ogólnopolskiej Olimpiady Młodzieży.

W składzie Cementu nie wystąpiły zapaśniczki, które we wcześniejszych eliminacjach uzyskały już prawo udziału w Mistrzostwach Polski, więc reprezentacja była skromniejsza. Udało im się zdobyć brązowy krążek i dołożyć trzy miejsca punktowe. Medal zdobyła **Oliwia Ożarowska**.

- Na piątym miejscu udział w turnieju zakończyły ex aequo **Natalia Małek** i **Łucja Woźniak**, a na siódmym uplasowała się **Nikola Skórska** – dodaje Mieczysław Czwaliński, wiceprezes klubu.

W sumie w finałach Ogólnopolskiej Olimpiady Młodzieży wystąpi w ten sposób osiem zawodniczek chełmskiego Cementu. Będą go reprezentowały: **Wiktoria Kamela**, **Monika Dadas**, **Marta Gajowniczek**, Oliwia Ożarowska, Nikola Skórska, Natalia Małek, Łucja Woźniak i **Anna Kamola**. **MP**

Paweł wywalczył medal

KICKBOXING Ogólnopolski Turniej Kickboxingu Piaseczno Open zgromadził ponad 300 zawodniczek i zawodników. Nie zabrakło na nim również reprezentantów klubu MKS Mechanik Włodawa z sekcji Skorpion.

Sylwester Protas i **Małgorzata Choma**, trenerzy włodawskiego Mechanika, wystawili w zmaganiach dwóch zawodników. W najcięższej i silnie obsadzonej kategorii kadetów siódme miejsce zajął mierzący 191 cm i robiący znaczne postępy **Bartosz Górny**. Brązowy medal zdobył z kolei 8-letni **Paweł Zieliński**, który w walkach na piankowe pałki był bliski zwycięstwa. W półfinale przegrał 13:12 ze zwycięzcą zawodów. **MP**

Bili rekordy w Bratysławie

fot. Sekcja Biegowa Ruchu Izbica

BIEGI Marek i Damian Antończakowie, zawodnicy sekcji biegowej Ruchu Izbica, zmierzyli się z kolejnym w tym sezonie dystansem maratońskim. Obaj pokonali ponad 42 km z bardzo dobrymi czasami i szykują się już do następnych, równie wymagających biegów.

Na starcie Bratislava Matathon stanęli zawodnicy z całej Europy. We znaki dawał im się nie tylko dystans, ale również pogoda, ponieważ wiał silny wiatr utrudniający utrzymanie tempa. Mimo przeciwności aury, w stolicy Słowacji bardzo dobrze wypadli bracia **Damian** i **Marek Antończakowie**, poprawiając swoje życiowe wyniki. Damian ukończył bieg z czasem 2 godz. 47 min 11 sek., zajmując ósme miejsce w międzynarodowej stawce. Marek natomiast po raz pierwszy w życiu na dystansie maratońskim zszedł poniżej 3 godzin, docierając na metę po 2 godz. 59 min 27 sek., i lokując się na 38 miejscu.

- Udział Marka i Damiana w bratysławskim maratonie był ich głównym celem w wiosennych startach, a przygotowywali się do tego przez całą zimę - mówi **Paweł Zieliński**, wiceprezes Ruchu Izbica odpowiedzialny za sekcję biegową. - Trzeba przyznać, że to zaowocowało, ponieważ obaj wypadli znakomicie. Damian zakładał, że uda mu się „wykręcić" lepszy czas, ale miesiąc przed startem się rozchorował i na chwilę wypadł z treningów.

Kolejne plany biegowe zawodników Ruchu Izbica są skoncentrowane głównie wokół maratonów w polskich miastach. Od maja natomiast zaczynają już startować w cyklu biegów trailowych, m.in. w Ultraroztoczu. **MP**

2269
NOWOŚĆ!!!
Sprawdzenie auta przed zakupem
- elementy, które były malowane
- geometrię i stan zawieszenia
- komputerowy odczyt usterek
- stan układu hamulcowego
Czynne całą dobę 24 h solidnie i szybko
MOTO-POL
Chełm, al. Przyjaźni 2
tel./fax (82) 565 50 30
GOODYEAR DUNLOP FULDA DEBICA

WYNAJEM AUTOKARÓW TURYSTYCZNYCH
KORONA
Leszek Kaluźniak
www.koronachelm.com
Autokary od 28 do 54 miejsc siedzących
Ceny ustalane indywidualnie do wyjazdu
Zlecenia dla szkół, firm, osób prywatnych
509 72 73 71
Chełm, ul. Lwowska 24A
6602

CHEŁM OPON SERWIS Baza
OPONY CAŁOROCZNE
82/565-18-95
CHEŁM
Dembowskiego 1/2
3323

2007
SAMOCHODOWE INSTALACJE GAZOWE
elcar
MONTAŻ - SERWIS • SPRZEDAŻ CZĘŚCI
KLIMATYZACJA AUTOELEKTRONIKA
Chełm, ul. Zawadówka 22
82 5602114, 503 156 879
elcar@auto-gaz.chelm.pl
SERWIS SYSTEMÓW HOLENDERSKICH
VIALLE LOVATO BRC LANDIRENZO AG

eprasa.pl 1b514b6aed

Squashowy turniej Pizzermana

SQUASH W sobotę (2 kwietnia) w Chełmskim Parku Wodnym odbył się squashowy turniej kat. C „Urodzinowa czwórka Pizzermana". Został zorganizowany przez Norberta Zabronia, jednego z członków Chełmskiej Ligii Squasha.

W zmaganiach wzięło udział 19 osób, w tym członkowie Chełmskiej Ligii Squasha oraz jeden zawodnik z Lublina, **Krzysztof Jaśkiewicz**. I to właśnie on okazał się najlepszy, pokonując wszystkich rywali i zajmując pierwsze miejsce. Druga lokata przypadła **Sławomirowi Olszewskiemu**, a trzecia **Kornelowi Kołodziejczykowi**. Kornel otrzymał także puchar dla zawodnika, który spędził najwięcej czasu na korcie. **MP**

Krasnostawianie na zapaśniczych matach

ZAPASY Hubert Haładyj, zawodnik LMKS Krasnystaw i uczeń tamtejszego I LO zdobył dziewiąte miejsce na turnieju Tallin Open. Start w tych zawodach był jednocześnie jego debiutem w reprezentacji Polski w zapasach w stylu wolnym w kategorii do 80 kg. Kilka dni później jego koledzy z klubu próbowali swoich sił w Pucharze Kadetów, który rozegrał się w Kołobrzegu.

Hubert Haładyj stoczył w stolicy Estonii cztery emocjonujące walki. W pierwszej rundzie pokonał go reprezentujący Szwajcarię **Noah Schwaller**, który ostatecznie został zwycięzcą turnieju w kat. wagowej 80 kg. Następnie **Hubertowi Haładyjowi** udało się pokonać Estończyka **Karla Lehisa** i Łotysza **Vasilijsa Lukasonoksa**, ale w czwartym pojedynku lepszy okazał się **Amir Ali Lazemi**, który reprezentował barwy Wielkiej Brytanii.

- Jak na swój debiut na matach międzynarodowych Hubert spisał się bardzo dobrze - komentuje **Adam Swatek**, trener krasnostawskich zapaśników.

- W każdej ze swoich czterech walk nie poddawał się do końca, dwie przegrał na punkty. Po turnieju przyznał, że trochę zjadła go trema, a do tego był po kontuzji. Występ uważam za bardzo udany i myślę, że Hubert ma bardzo duże szanse, żeby reprezentować Polskę na Mistrzostwach Europy w grupie kadetów.

Podopieczni Adama Swatka kilka dni później walczyli również w Pucharze Kadetów, który odbył się w Kołobrzegu. **Dominik Kalita** zajął tam ósme miejsce w kategorii do 51 kg, a **Paweł Dziedzic** siódme w kategorii do 71 kg.

- Paweł przegrał zaledwie dwoma punktami, więc był naprawdę niedaleko medalu. Niemniej jednak to bardzo utalentowany zawodnik, więc liczymy, że powalczy o medale w Mistrzostwach Polski i Ogólnopolskiej Olimpiadzie Młodzieży - dodaje Adam Swatek. **MP**

Olimp w blasku srebra i złota

PODNOSZENIE CIĘŻARÓW Reprezentanci klubu Olimp Chełm odnoszą sukcesy nie tylko na ringu. Dali temu przykład podczas Mistrzostw Polski GPC w trójboju siłowym, które odbyły się w Zalesiu. Przywieźli stamtąd górę medali zdobytych w martwym ciągu.

Drużyna Olimpu wróciła do Chełma z trzema złotymi krążek. W kategorii do 75 kg z wynikiem 185 kg jeden z nich wywalczył **Sebastian Tukiendorf**, bijąc tym samym rekord Polski, a także zajmując pierwsze miejsce w juniorskiej kategorii Open. Drugi złoty medal powędrował do **Mateusza Kubiaka** (trzeci w Open), który w kategorii do 82,5 kg udźwignął 192,5 kg. Trzeci krążek dołożył trener drużyny, **Ryszard Śliwiński**. Zajął on pierwsze miejsce w kategorii do 75 kg, podnosząc 150 kg.

Z Zalesia zawodnicy Olimpu przywieźli też trzy srebrne medale. Są one zasługą: **Maksymiliana Nowaka** (190 kg w kat. do 82,5 kg i drugie miejsce Open), **Martyny Dubij** (100 kg w kat. do 52 kg i trzecie miejsce Open) i **Karoliny Dubij** (90 kg w kat. do 60 kg).

- Cała drużyna wypadła bardzo dobrze i jestem dumny z każdego z osobna – dodaje Ryszard Śliwinski. - Wszyscy są w świetnej formie, więc trenujemy dalej, żeby jej nie tracić i odnosić kolejne sukcesy.

W zmaganiach w Zalesiu brał również udział inny chełmianin, **Jan Biskup**, który startował jako masters w wyciskaniu sztangi leżąc. Wynik 100 kg zapewnił mu pierwsze miejsce w kategorii wiekowej 65-69. **MP**

Nasi podbijali Lubartów

TENIS STOŁOWY Rozegrane w pierwszy weekend kwietnia Mistrzostwa Województwa Lubelskiego w Lubartowie okazały się bardzo udane dla tenisistów stołowych z naszego regionu. Mierzyli się oni zarówno indywidualnie, jak i drużynowo. Dobre występy odnotowali zawodnicy Ogniwa Chełm, Żaczka Fajsławice i włodawskiego SMS-u. Zmagania były połączone z obchodami 85. rocznicy powstania Lubelskiego Okręgowego Związku Tenisa Stołowego.

W kategorii chłopców w grze pojedynczej i podwójnej reprezentanci chełmskiego Ogniwa urządzili prawdziwą demolkę. **Przemysław Kalinowski** zajął pierwsze miejsce i zdobył tytuł mistrzowski. Co więcej, w finale pokonał kolegę z drużyny, **Adama Szczurowskiego**, który tym samym zgarnął srebrny medal. Dzięki tym wynikom obaj awansowali do Mistrzostw Polski Młodzików, które pod koniec maja odbędą się w Dębicy. W grze pojedynczej na miejscach 5-8 uplasował się **Szymon Mróz**, a na miejscach 9-12 **Jonatan Piasecki**.

- To już kolejny turniej, w którym nasi zawodnicy potwierdzili doskonałą formę, dokładając świetne wyniki – mówi **Jacek Kozłowski**, trener Ogniwa Chełm. - W tym roku żaden klub w województwie nie zbliżył się do nas, jeśli chodzi o ilość zdobytych medali wśród żaków i młodzików.

Równie dobrze reprezentantom Ogniwa Chełm poszło w grze podwójnej, gdzie wywalczyli dwa pierwsze miejsca. Na najwyższym stopniu podium stanęli Adam Szczurowski i Przemysław Kalinowski, którzy w finale okazali się lepsi od swoich młodszych kolegów: Szymona Mroza i Jonatana Piaseckiego. Do złotego medalu w grze pojedynczej i podwójnej, Przemysław Kalinowski dołożył jeszcze tytuł mistrzowski w grze mieszanej wspólnie z **Antoniną Serafin**, zawodniczką Żaczka Fajsławice. Trzecie miejsce w tej samej kategorii zajął z kolei Adam Szczurowski, który grał w parze z reprezentantką Dwójki Kraśnik, **Dominiką Skibińską**. W grze podwójnej na trzeciej pozycji uplasowały się natomiast **Lena Romanowska** (indywidualnie miejsca 5-8) i **Julia Tatysiak** (indywidualnie miejsce 9-12).

- W tej kategorii wiekowej Lena i Julia będą również grały w przyszłym roku – dodaje Jacek Kozłowski. - To oznacza sporą szansę na podium, bo ich najmocniejsze rywalki przejdą wtedy do innej grupy. Wyjazd zawodnik Ogniwa Chełm był możliwy dzięki wsparciu finansowemu LW Bogdanka S.A.

Mistrzostwa Województwa Lubelskiego za udane może również uznać Żaczek Fajsławice. Wspomniana Antonina Serafin, oprócz dobrej gry z Przemysławem Kalinowskim, wygrała też grę deblową z **Marysią Karczmarz**, zawodniczką Lewartu Lubartów. Tylko w grze indywidualnej, po bardzo zaciętym pojedynku, uległa **Mai Łakomej** z Akanzy AZS UMCS Lublin. Tym samym Antonina zakończyła zmagania z dwoma złotymi medalami i jednym srebrnym.

- Wśród dziewcząt sporą niespodziankę sprawiła **Wiktoria Salecka**, która wygrała z trzema wyżej notowanymi zawodniczkami, liderkami w swoim kategoriach wiekowych – mówi **Tadeusz Bochniarz**, trener Żaczka Fajsławice. - Ostatecznie zajęła drugie miejsce, przegrywając z reprezentantką gospodarzy. Bardzo dobrze wypadła też nasza drużyna juniorek, czyli **Kinga Tymicka**, **Julia Kowalska** i **Oliwia Trąbka**. W półfinale pokonały skład z Dynama Głusk, w finale poległy zaś z rywalkami z Lubartowa, zdobywając w ten sposób srebrny medal.

W Mistrzostwach nie zabrakło również tenisistów stołowych z włodawskiego SMS-u. Pierwszego dnia zmagań klub reprezentowali **Emil Nowak**, **Błażej Warpas** i trener **Sylwester Włoszek**, startując w trzech różnych grupach. Tam udało im się ograć swoich rywali i awansować dalej. Następnie Błażej Warpas wygrał swoją pierwszą grę z **Kamilem Gołębiowskim**, Emil Nowak uległ **Xu Wenliangowi**, trenerowi Dekorglassu Działdowo, natomiast Sylwester Włoszek zwyciężył z **Filipem Pawelcem**, a później przegrał również z Xu Wenliangiem.

- Następnie zmagaliśmy się w tzw. drabince od tyłu, przeznaczonej dla zawodników, którzy w turnieju głównym odnieśli jedną porażkę - dodaje Włoszek. - Ja uległem byłemu klubowemu koledze **Arkadiuszowi Żukowi**, podobnie jak Błażej, który również na niego trafił. Emil stanął natomiast w szranki z innym naszym byłym kolegą klubowym, **Łukaszem Jarockim**, ale niestety też mu się nie powiodło. Ostatecznie Arek i Łukasz spotkali się w finale i 3:2 wygrał go Jarocki.

Lepiej poszło drugiego dnia zmagań. Emil Nowak zdobył brąz w grze mieszanej, a razem z Błażejem wywalczył też złoto drużynowo. Ponadto Błażej dołożył do tego jeszcze srebro w grze podwójnej, a także dwa brązowe medale: indywidualny i w grze mieszanej.

Włodawski SMS wystawił również w turnieju drużynę trzech juniorów: **Szymona Zguczyńskiego**, **Szymona Grzywnę** i **Kacpra Maciąga**. W meczu półfinałowym pokonali oni skład Salosa Kaliny Lublin, ale w zaciętym pojedynku finałowym ulegli Lewartowi Lubartów. Udział w mistrzostwach zakończyli tym samym ze srebrnym medalem. **MP**

eprasa.pl 1b514b6aed

Sportowe zmagania młodzieży

KOSZYKÓWKA / PIŁKA NOŻNA **W minionym tygodniu rozegrane zostały miejskie etapy zmagań licealistów w piłce nożnej i koszykówce. Nad organizacją i przebiegiem licealiady czuwał Miejski Szkolny Związek Sportowy w Chełmie.**

W poniedziałek (4 kwietnia) licealistki i licealiści zmagali się na parkietach w rozgrywkach koszykarskich. Wśród chłopców najlepiej spisali się podopieczni **Zdzisława Jaroszczuka** z I Liceum Ogólnokształcącego w Chełmie. Wraz z zespołem prowadzonym przez **Norberta Wysockiego** z II Liceum Ogólnokształcącego awansowali do etapu rejonowego. Tego samego dnia swoje mecze na poziomie miejskim rozegrały dziewczęta. Do kolejnego etapu zmagań również udało się przejść zespołom z I LO (opiekun **Marta Sadowska**) i II LO (opiekun Norbert Wysocki).

W czwartek (7 kwietnia) rozpoczął się turniej piłkarski. Na murawie mierzyły się dziewczęta z czterech chełmskich szkół średnich. Najlepiej wypadły futbolistki z II LO, których opiekunem jest **Tomasz Turowski**, a drugą lokatę zajęły podopieczne **Sebastiana Koguta**, reprezentujące Zespół Szkół Ekonomicznych i Mundurowych. Oba składy awansowały do rejonowego etapu zmagań. Dzień później (8 kwietnia) zmagania piłkarskie rozegrały drużyny męskie. Pierwsze miejsce przypadło zespołowi z ZSEiM dowodzonemu przez **Piotra Molińskiego**, natomiast drugie ekipie z Zespołu Szkół Budowlanych i Geodezyjnych, której trenerem jest **Leszek Kołosiński**. Te dwie drużyny także awansowały do etapu rejonowego. **MP**

Kubik powalczy o finał

SZACHY **Paweł Kubik, uczeń Zespołu Szkół Zawodowych nr 1 i II Liceum Ogólnokształcącego we Włodawie, pokonał kilkudziesięciu młodych szachistów w Turnieju o Puchar Lubelskiego Kuratora Oświaty.**

Pierwsza runda zmagań odbyła się w formie online. Oprócz **Pawła Kubika**, włodawską szkołę reprezentowali jeszcze: **Mikołaj Kuczyński** i **Filip Delmaczyński**. Do kolejnego etapu udało się awansować jedynie Kubikowi. Paweł zajął piąte miejsce, a stawką w jego następnych szachowych potyczkach będzie walka o udział w finale. **MP**

Chełmscy studenci strzelają najcelniej

STRZELECTWO **Bardzo udany występ w rozegranym w Lublinie ćwierćfinale Akademickich Mistrzostw Polski w strzelectwie sportowym zanotowali studenci Państwowej Wyższej Szkoły Zawodowej w Chełmie. W podsumowaniu obu rund zajęli oni pierwsze miejsce w klasyfikacji drużynowej.**

fot. PWSZ Chełm

W składzie zespołu z PWSZ znaleźli się: **Anna Górniak**, **Maciej Wajda**, **Norbert Gajek**, **Piotr Trzciński**, **Grzegorz Szewczyk**, **Wojciech Grzegorczyk**, **Adrian Sieńkowski**, a także **Damian Siedlecki.** Po pierwszej rundzie Akademickich Mistrzostw Polski zajmowali solidną drugą lokatę, ale w drugim etapie poszło im tak dobrze, że przeskoczyli na najwyższe miejsce podium z łącznym wynikiem 257 pkt. Tuż za nimi znaleźli się studenci z Politechniki Lubelskiej (244 pkt), zaś czołową stawkę zamknął zespół z Lotniczej Akademii Wojskowej z Dęblina (187 pkt).

Indywidualnym sukcesem może się z kolei pochwalić Anna Górniak, która zajęła trzecie miejsce w klasyfikacji kobiet. **MP**

Piłkarski weekend w IV lidze

PIŁKA NOŻNA **Sobota (9 kwietnia) obfitowała w spotkania drużyn obu grup IV ligi lubelskiej. W tym tygodniu część zespołów czekają jeszcze mecze przełożone z pierwszego weekendu kwietnia.**

W sobotę dowodzeni przez **Jana Konojackiego** piłkarze Kłosa Gminy Chełm wynikiem 4:0 zwyciężyli z drużyną Brata z Siennicy Nadolnej. Celnymi trafieniami w meczu popisali się **Damian Kuśmierz** (67') i **Łukasz Drzewicki** (86'), dwie bramki dołożył natomiast **Dominik Dąbrowski** (71' i 80'). Tym zwycięstwem zespół Kłosa odbił się nieco po porażce w spotkaniu z Igrosem Krasnobród rozegranym kilka dni wcześniej, a przełożonym z 3 kwietnia z powodu opadów śniegu. Po 22. kolejce drużyna z gminy Chełm zajmuje ósme miejsce w pierwszej grupie z 26 pkt i wynikiem bramkowym 33-45. Z kolei skład z Siennicy Nadolnej plasuje się aktualnie na ostatniej, 12. lokacie z 3 pkt i rezultatem 18-90 w bramkach. W tej grupie na wysokiej czwartej pozycji utrzymuje się natomiast Start Krasnystaw (42 pkt i 53-16), który w sobotę 3:1 zwyciężył z Huczwą Tyszowce. Dwie bramki dla zespołu **Marka Kwietnia** zdobył **Dominik Skiba**, jedno celne trafienie dołożył również **Dawid Sołdecki**. Przed Startem został jeszcze jeden mecz. W najbliższy wtorek (12 kwietnia) podejmie on Świdniczankę Świdnik, drużynę zajmującą drugie miejsce w tabeli drugiej grupy.

Do mniej udanych sobotnie występy mogą zaliczyć drużyny z naszego regionu walczące w pierwszej grupie. Piłkarze Sparty Rejowiec Fabryczny ulegli 2:3 ekipie Opolanina z Opola Lubelskiego, natomiast Włodawianka przegrała 0:2 z Górnikiem II Łęczną. Zespół z Rejowca Fabrycznego znalazł się na 10. miejscu w tabeli z 20 pkt (bramki 17-36). Włodawianka zamyka natomiast ranking pierwszej grupy (13 pkt i 15-55), ale do zagrania ma jeszcze jeden mecz. We wtorek (12 kwietnia) zmierzy się z Motorem II Lublin, który aktualnie zajmuje trzecie miejsce w tabeli. **MP**

PIŁKA NOŻNA Chełmianka wciąż najlepsza na wyjazdach

Karny na wagę zwycięstwa

Sobotni mecz w Stalowej Woli przyniósł Chełmiance kolejne zwycięstwo. Zespół dowodzony przez Tomasza Złomańczuka pokonał gospodarzy jednym golem, skutecznie broniąc się przed utratą bramki. W tym tygodniu biało-zielonych czeka nie jedno, ale dwa spotkania w ramach trwającej rundy wiosennej.

Celne trafienie Łukasza Mazurka
fot. YouTube Chełmianka

Jak mówił trener Chełmianki, spotkanie było specyficzne, nie tylko przez osłabiony skład rywali.

- Stalowa Wola nie bardzo chciała nas atakować i skupiła się przede wszystkim na bronieniu własnego pola karnego, a przy okazji oczekiwała na dogodną możliwość do kontrataku - mówi **Tomasz Złomańczuk**. - Przez to i nam grało się trudniej, bo mieliśmy na boisku mniej przestrzeni do budowania akcji pod bramką przeciwnika.

Kiedy wydawało się, że gol nie zdąży już paść po żadnej ze stron, sędzia podyktował rzut karny za faul na **Pawle Myśliwieckim**. Tę okazję świetnie wykorzystał **Łukasz Mazurek**, strzelając celnie i ze stoickim spokojem. Tym samym, wynikiem 1:0 zespół dowodzony przez Tomasza Złomańczuka wygrał swój kolejny mecz wyjazdowy.

Zwycięstwo ze Stalą Stalowa Wola przyniosło Chełmiance kolejne 3 punkty i biało-zieloni zajmują aktualnie czwarte miejsce w tabeli III-ligowych rozgrywek (stan na 10 kwietnia godz. 16). Kiedy oddawaliśmy gazetę do druku, swoje mecze rozgrywały jeszcze drużyny: Wisła Sandomierz i Podhale Nowy Targ, Korona Rzeszów i Cracovia, a także Unia Tarnów i Orlęta Radzyń Podlaski.

Ten tydzień będzie dla podopiecznych trenera Złomańczuka podwójnie pracowity. W najbliższą środę (13 kwietnia) podejmą oni drużynę Avii Świdnik. Mecz ten został przełożony z 2 kwietnia z powodu złego stanu boiska, najpierw na 20 kwietnia, ale w zeszłym tygodniu zapadła decyzja przyspieszająca ten termin. Zaledwie trzy dni po tym spotkaniu, bo już w sobotę (16 kwietnia) Chełmianka zagra natomiast z Wisłą Sandomierz. Ta drużyna aktualnie znajduje się w końcowej części tabeli. **MP**

Tabela po 23. kolejce:

1. Siarka Tarnobrzeg	22	45	44-20
2. Cracovia II	22	44	45-22
3. ŁKS Łagów	23	44	38-21
4. Chełmianka Chełm	22	43	37-21
5. Podhale Nowy Targ	22	41	48-29
6. Stal Stalowa Wola	23	34	32-26
7. Avia Świdnik	22	32	30-23
8. Unia Tarnów	22	32	31-27
9. Wisłoka Dębica	22	32	38-38
10. Orlęta Radzyń Pod.	21	29	34-30
11. Podlasie Biała Pod.	22	29	26-27
12. KSZO 1929	22	27	24-25
13. Czarni Połaniec	22	24	28-42
14. Korona Rzeszów	22	22	29-42
15. Wisła Sandomierz	21	19	26-44
16. Sokół Sieniawa	22	19	21-45
17. Tomasovia	22	15	25-42
18. Wólczanka W. Pełk.	22	10	17-49

Zuzanna i Hubert na podium

PŁYWANIE **Dwa medale zdobyli reprezentanci UKS Wodnik Krasnystaw podczas drugiej rundy zmagań o Laur Lubelskiego Koziołka rozegranych w Aqua Lublin. W czołówce w swojej kategorii wiekowej znalazł się m.in. świetnie zapowiadający się Hubert Bartnik, powołany niedawno do wojewódzkiej kadry młodzików, a także jego młodsza koleżanka Zuzanna Zdybel.**

Hubert Bartnik zajął drugie miejsce na dystansie 100 m stylem zmiennym w kat. 12 lat, a także czwartą lokatę na 50 m stylem dowolnym. **Zuzanna Zdybel** natomiast zdobyła brązowy medal w pływaniu na 100 m stylem grzbietowym w kat. 11 lat, dokładając do tego jeszcze czwarte miejsce na 25 m stylem motylkowym. Po drugiej z sześciu rund turnieju o Laur Lubelskiego Koziołka obydwoje zajmują w ogólnym zestawieniu drugie miejsca w swoich kategoriach wiekowych. Trzeci etap rozegra się na początku maja, a pozostałe dopiero jesienią.

- To bardzo dobre rezultaty, biorąc pod uwagę, że w zawodach startowało 750 pływaków z 23 klubów z naszego województwa, a także województwa mazowieckiego – komentuje **Andrzej Miciuła,** prezes krasnostawskiego Wodnika. - W turnieju o Laur Lubelskiego Koziołka nasz klub bierze udział praktycznie od początku istnienia, a są to zmagania z wieloletnią tradycją. Dzięki tym sukcesom możemy mówić o kontynuacji dobrej passy.

Dobry występ w Aqua Lublin odnotowali również pozostali młodzi pływacy Wodnika. **Mikołaj Łusiak** zajął piąte miejsce na dystansie 25 m stylem dowolnym (kat. do 8 lat), a **Emilia Dyśko** dwie piąte lokaty na dystansach 50 m stylem grzbietowym i stylem klasycznym (kat. 10 lat). **Lena Cichosz**, członkini wojewódzkiej kadry młodzików, stanęła z kolei na siódmym miejscu w 100 m stylem zmiennym i na ósmym w 50 m stylem dowolnym (kat. do 12 lat). Dziewiąta lokata na 25 m stylem dowolnym w kat. do 8 lat to natomiast wynik **Marceliny Romańskiej**. **MP**

eprasa.pl 1b514b6aed

ZAMÓW OGŁOSZENIE przez SMS

KROK 1
Wpisz w telefonie komórkowym **dowolnej sieci** SMS z treścią ogłoszenia, podając kolejno:
- kod rubryki (wybierając właściwy z listy obok)
- treść ogłoszenia (podać koniecznie numer telefonu kontaktowego, w przypadku stacjonarnego należy wpisać numer kierunkowy)

PRZYKŁAD ST.zwr.Oddam szczeniaczka w dobre ręce.tel. (82) 555-00-33, 012-345-678
Pomiędzy wyrazami w treści ogłoszenia należy robić odstępy.
SMS z ogłoszeniem może zawierać maksymalną ilość znaków* włącznie z kodem rubryki (za znak uważamy literę, cyfrę, spację, znak interpunkcyjny itd.)
Nie należy używać polskich znaków (ł, ś, ń, ź, ć, ż, ę, ą).

KROK 2
OGŁOSZENIA DROBNE
DO 60 ZNAKÓW
Wyślij SMS z treścią ogłoszenia pod numer **74567**
Koszt SMS-a **4,92 zł z VAT**
W przypadku przekroczenia 60 znaków, ogłoszenie nie będzie zaakceptowane.

OGŁOSZENIA W DZIALE USŁUGI (bez ramki)
DO 60 ZNAKÓW
Wyślij SMS z treścią ogłosznia pod numer **79567**
Koszt SMS-a **11,07 zł z VAT**
W przypadku przekroczenia 60 znaków, ogłoszenie nie będzie zaakceptowane.

DO 100 ZNAKÓW
Wyślij SMS z treścią ogłoszenia pod numer **91991**
Koszt SMS-a **23,37 zł z VAT**
W przypadku przekroczenia 100 znaków, ogłoszenie nie będzie zaakceptowane.

OGŁOSZENIA W RAMCE USŁUGI LUB INNE
DO 90 ZNAKÓW
Wyślij SMS z treścią pod numer **91991**
Koszt SMS-a **23,37 zł z VAT**
W przypadku przekroczenia 90 znaków, ogłoszenie nie będzie zaakceptowane.

Po zweryfikowaniu ogłoszenia przez Dział Ogłoszeń pod względem jego zgodności z zasadami określonymi w regulaminie zamieszczania ogłoszeń przez SMS, otrzymasz potwierdzenie przyjęcia lub odrzucenia ogłoszenia.
Ogłoszenie ukaże się w najbliższym poniedziałkowym wydaniu „Super Tygodnia Chełmskiego", jeżeli wyślesz je do czwartku do godz. 12.00**
Treść ogłoszenia powinna być zgodna z obowiązującym regulaminem Super Tygodnia Chełmskiego.

* W przypadku przekroczenia dopuszczalnej liczby znaków, Dział Ogłoszeń zastrzega sobie prawo do modyfikacji treści ogłoszenia lub jego nieopublikowania.
** Dział ogłoszeń zastrzega sobie prawo do nieopublikowania ogłoszenia w podanym wyżej terminie z powodów technicznych lub w przypadku przesunięcia daty wydania. W takiej sytuacji ogłoszenie zostanie opublikowane w pierwszym możliwym terminie. Opłata z tytułu przesłania niezgodnego SMS-a nie podlega zwrotowi.
Wszelkie uwagi, pytania oraz reklamacje prosimy kierować na adres:
Biuro Reklam i Ogłoszeń, 22-100 Chełm, ul.: Lubelska 31
tel. 82 565 27 05
e-mail: reklama@supertydzien.pl

NAZWA	PREFIKS	BRAMKI	TARYFY	LICZBA ZNAKÓW
Ogłoszenie DROBNE	ST	74567	4,92 PLN z VAT	do 60
Ogłoszenie USŁUGI BEZ RAMKI	ST	79567	11,07 PLN z VAT	do 60
		91991	23,37 PLN z VAT	do 100
Ogłoszenie USŁUGI LUB INNE W RAMCE	STC	91991	23,37 PLN z VAT	do 90

RUBRYKI

KATEGORIA	PREFIKS
motoryzacja	mot
kupię	kp
zamienię	zam
wynajmę	wyn
usługi	usl
sprzedam nieruchomości	spn
sprzedam inne	spi
zwierzęta	zwr
inne	i
zdrowie i medycyna	zim
rolnicze	rol
nauka	nk
szukam pracy	sp
dam pracę	dp

MOTORYZACJA

SAMOCHODY KUPNO

SKUP AUT, GOTÓWKA, TRANSPORT. Tel. 794 564 080.

Skup aut, traktorów, motocykli. Tel. 518 440 516.

Kupię auto w dobrej cenie. Tel. 509 529 093.

Skup aut: osobowe, busy, wszystkie marki, każdy stan. Tel. 727 563 368.

SAMOCHODY SPRZEDAŻ

Toyota corolla, 2013 r., 1,6 benzyna, z salonu od właściciela, bardzo zadbana. Tel. 661 665 231.

Sprzedam. Ford focus 1.8, benzyna, 2002 r., przebieg 210 000 km. Tel. 664 549 590.

VW jetta, 1,6 tdi, 233 000 km przebiegu, kolor czarny, 2010 r. Tel. 514 480 615.

Sprzedam. Opel astra, 2002 r., przebieg 285 000 km, pompa wtryskowa po kapitalnym remoncie, stan bardzo dobry. Tel. 697 683 662.

Audi a4 b6, 1.9 tdi, 2004 r., kombi. Tel. 512 130 003.

Skoda octavia, 1.6 diesel, 2018 r. Tel. 725 744 744.

Sprzedam. VW polo 1.4, benzyna, klimatyzacja, 2007 r., stan idealny, c 13 600 zł. Tel. 786 968 819.

Peugeot 206, 1.1 benzyna, 2002 r., I właściciel, 138 000 km, 2 kpl. kół. Tel. 726 028 761.

Sprzedam. Peugeot 307, 2004 r., 1.6 benzyna, kolor srebrny, hak, c. 7000 zł. Tel. 500 706 110.

Sprzedam. Audi A4, 2005 r., kombi, kolor czarny, „anglik", c. 7000 zł. Tel. 780 425 175.

MOTOCYKLE I QUADY

Sprzedam. Skuter KYMCO X--Town, 2017r., przebieg 5 900 km, opłacony. Tel. 507 072 852.

MOTORYZACYJNE INNE

Sprzedam. Alternator, sprawny, do citroena, diesel, sprawny. Tel. 507 377 277.

Klocki hamulcowe racer, R1523, renault laguna, c. 50 zł. Tel. 500 811 798.

Sprzedam. Felgi stalowe - opel zafira, 6Jx15H2, 5 x 110 x 65 ET43, 15 cali, c. 150 zł. Tel. 697 937 805.

Skup katalizatorów. Tel. 509 529 093.

Sprzedam. Opony - 4 sztuki, 255/35 R19, c. 200 zł za sztukę, bieżnik 7 mm. Tel. 605 082 289.

Sprzedam. Bagażnik samochodowy, uniwersalny. Tel. 516 838 189.

Sprzedam. Przerywacz zapłonu, fiat 126p, 2 szt., c. 20 zł/szt. Tel. 789 285 126.

Sprzedam. Pióro główne resoru do fiata 126p, c. 20 zł. Tel. 789 285 126.

NIERUCHOMOŚCI

DOMY

Sprzedam. Dom drewniany do przeniesienia, 55 mkw., Wierzbica, c. do uzg. Tel. 500 101 015.

Sprzedam. Połowa domu, do remontu, przy ul. Lubelskiej 164, Chełm, c. 69 000 zł. Tel. 537 311 122.

Wynajmę oficynę, 2 pokoje, kuchnia, łazienka, osiedle Rejowiecka, c. 500 zł. Tel. 516 137 907.

Sprzedam. Parterowy dom w Bytyniu, gm. Wola Uhruska o pow. 90 mkw., działka 2000 mkw., c. 295 000 zł. Tel. 518 524 828.

Sprzedam. Dom parterowy w Osowie, gm. Hańsk, pow. 56,3 mkw., działka 2300 mkw., c. 350 000 zł. Tel. 518 524 828.

Sprzedam. Mieszkanie w kamienicy na parterze, 78 mkw., 3 pokoje, działka, garaż i budynki gosp., c. 275 000 zł. Tel. 665 751 038.

Sprzedam. Dom na obrzeżach Chełm, 53 mkw., działka o pow. 0,4285 ha, do remontu, c. 189 000, do negocjacji. Tel. 518 524 828.

Sprzedam. Dom wolnostojący przy ul. Jagiellońskiej o pow. 78,4 mkw., działka 1106 mkw., c. 625 000 zł. Tel. 665 751 038.

Sprzedam. Segment w domu wielorodzinnym przy ul. Kolejowej o pow. 49 mkw. z działką i pom. gosp., c. 155 000 zł. Tel. 518 524 828.

Sprzedam. Dom w zabudowie szeregowej o pow. 200 mkw. na działce 348 mkw., wysoki standard wykończenia, c. 727 000 zł. Tel. 518 524 828.

Sprzedam. Dom parterowy w Sawinie o pow. 120 mkw. na działce 20 a, do wykończenia, c. 355 000 zł. Tel. 518 524 828.

Sprzedam. Dom drewniany, obora z drewna, działka, c. 37 000 zł. Tel. 885 368 108.

Sprzedam. Pół domu - 100 mkw., 3 pokoje, łazienka, WC, garaż, zadbane podwórko, c. 200 000 zł. Tel. 512 083 771.

Sprzedam. Dom w stanie deweloperskim o pow. 135 mkw., działka o pow. 340 mkw., dobra lokalizacja, c. 620 000 zł. Tel. 518 524 828.

MIESZKANIA

Sprzedam. M-3, ul. Ceramiczna, 60 mkw., 2 pokoje, c. 179 000 zł. Tel. 572 686 032.

Kupię. Mieszkanie do 400 000 zł, dowolne piętro i ulica. Tel. 518 145 122.

Sprzedam. M-4, 60 mkw., III p., przy ul. Wolności, do remontu. Tel. 604 505 421.

Wynajmę. 2 pokoje, kuchnia, łazienka, 45 mkw., I p., umeblowane, ok. Carrefoura, dla pani pracującej. Tel. 609 023 164.

Sprzedam. Mieszkanie, parter, 45 mkw., 2 pokoje, Wołyńska. Tel. 502 225 587.

Wynajmę. M-3, III p., 2 pokoje, kuchnia, łazienka, os. Grota Roweckiego, kaucja, czynsz, opłaty licznikowe. Tel. 519 775 348.

Wynajmę. Mieszkanie w bloku na os. „Demos", przy ul. Kolejowej. Tel. 516 838 189.

Sprzedam. M-3, 45 mkw., ul. Wołyńska, CHSM, parter, puste. Tel. 518 145 122.

Sprzedam. Mieszkanie przy ul. Przemysłowej o pow. 70,46 mkw., 3 pokoje, 3 piętro, niski czynsz, c. 420 000 zł. Tel. 518 524 828.

Sprzedam. Mieszkanie przy ul. Podgórze o pow. 70 mkw., 3 pokoje, 2 piętro, niski czynsz, c. 285 000 zł. Tel. 518 524 828.

Sprzedam. 4 pokoje, 67 mkw., ul. Szymanowskiego, po remoncie. Tel. 518 144 911.

Sprzedam. Mieszkanie - 52 mkw., 2 pokoje, osiedle XXX- lecia, c. 230 000 zł. Tel. 604 489 687.

Kupię mieszkanie do remontu. Zadzwoń i zapytaj. Tel. 669 707 262.

Sprzedam. Kawalerka do remontu, parter, I p., przy ul. Szwoleżerów, c. 120 000 zł. Tel. 518 144 775.

Sprzedam. Mieszkanie - 52 mkw., 2 pokoje, osiedle XXX- lecia. Tel. 604 489 687.

Wynajmę. M-3 - 40 mkw., 2 pokoje, przy ul. Powstańców Warszawy, umeblowane, c. 1 000 zł plus czynsz, media, kaucja 1 000 zł. Tel. 694 430 062.

Kupię. Mieszkanie do 400 000 zł, ulica dowolna, pilnie. Tel. 518 144 911.

Wynajmę. Mieszkanie przy ul. Słowackiego 25, 54 mkw., 2 pokoje, parter, wspólnota, balkon, media. Tel. 695 707 181.

Kupię Twoje mieszkanie.
Kupuję mieszkanie do remontu.
Uzyskasz pewność natychmiastowej sprzedaży i terminowej zapłaty.
Oferta kupna będzie oparta o wartość rynkową Twojego mieszkania.
Brak dodatkowych kosztów. **Tel. 669 707 262**
6011

Przedsiębiorstwo Usług Mieszkaniowych Sp. z o.o. z siedzibą w Chełmie ogłasza konkurs oferty na sprzedaż lokalu położonego w Chełmie

Przedmiotem konkursu oferty jest sprzedaż lokalu położonego w Chełmie:
a) nieruchomość stanowiąca lokal niemieszkalny nr 26 o pow. 80,61 m² położonej w Chełmie przy ul. Wiejskiej 26 w Chełmie, składający się z 6 pomieszczeń biurowych, pomieszczenia magazynowego, łazienki, korytarza, piwnicy nr 2 oraz piwnicy nr 3 KW LU1C/00075391/5, wartość z operatu szacunkowego 310 700,00 zł (słownie: trzysta dziesięć tysięcy siedemset złotych 00/100).

Przetarg zostanie przeprowadzony **w KANCELARII NOTARIALNEJ Anny Kutnik w Lublinie ul. Chopina 9/5**
Oferty należy składać w terminie **do dnia 26 maja 2022 r. w KANCELARII NOTARIALNEJ Anny Kutnik w Lublinie ul. Chopina 9/5 w godzinach 10-14 z dopiskiem „oferta na zakup nieruchomości PUM Sp. z o. o.".**

Otwarcie ofert nastąpi 26 maja 2022 r. o godzinie 15.00. Otwarcia ofert dokona Zarządca w obecności notariusza. Z otwarcia ofert zostanie sporządzony protokół, który będzie udostępniony oferentom na ich pisemną prośbę. O wyborze oferty oferenci zostaną zawiadomieni listem poleconym.

Regulamin konkursu ofert na sprzedaż dostępny jest na stronie internetowej www.pum.chelm.pl oraz w siedzibie Przedsiębiorstwa Usług Mieszkaniowych Sp. z o.o. przy ul. Bieławin 9, 22-100 Chełm.
6591

eprasa.pl 1b514b6aed

HÖRMANN
Bramy • Drzwi • Napędy

Partner Handlowy

BRAMSTAL
Robert Maik

ul. Żeromskiego 21A
22-200 Włodawa

605 689 777

Sprzedam. Mieszkanie przy ul. Pilarskiego o pow. 75 mkw., 4 pokoje, niski czynsz, c. 365 000 zł. Tel. 518 524 828.

Sprzedam. Mieszkanie, ul. Wieniawskiego, parter, 68 mkw., 4 pokoje, balkon. Tel. 507 982 778.

Poznam panią do lat 63. Tel. 789 836 755.

Sprzedam mieszkanie na I piętrze, Chełm. Tel. 575 005 351.

Kupię mieszkanie, piętro obojętne, do 80 mkw. Tel. 502 225 587.

Mieszkanie. Parter, 75 mkw., 4 pokoje, balkon, pilne. Tel. 518 145 122.

Sprzedam. Mieszkanie, ul. Wieniawskiego, 68 mkw., parter, 4 pokoje, ładne. Tel. 518 145 122.

Sprzedam. Kawalerka, ul. Słowackiego, 1 piętro, 27 mkw., c. 169 500 zł. Tel. 515 959 229.

Wynajmę mieszkanie - 62 mkw., ul. Połaniecka. Tel. 601 803 371.

Wynajmę. M-3, 45 mkw., I p., na dłużej, przy ul. Nowy Świat, umeblowane, c. 900 zł. Tel. 609 743 864.

Wynajmę kawalerkę po remoncie, umeblowaną i wyposażoną, od 1.05 2022, c. 850 zł + opłaty. Tel. 604 125 947.

Sprzedam. M-4, wysoki parter, centrum, c. 350 000 zł. Garaż pod mieszkaniem na 2 auta, c. 70 000 zl. Tel. 604 565 265.

Sprzedam. M-3, 46.5 mkw., parter, centrum miasta, c. 300 000 zł. Garaż w szeregu, c. 50 000 zł. Tel. 781 384 337.

Sprzedam. Mieszkanie - 39 mkw., 2 piętro, Wólka Leszczańska, c. 100 000 zł. Tel. 575 775 123.

Sprzedam. Mieszkanie, parter, ul. Partyzantów, 30 mkw., piwnica, balkon, c. 170 000 zł. Tel. 607 860 916.

Sprzedam. Mieszkanie, 4 pokoje, kuchnia, 75.50 mkw., Osiedle Zachód, c. 389 000 zł. Tel. 609 605 884.

LOKALE

Sprzedam. Mieszkanie - 38 mkw., parter, ul. Szwoleżerów, do remontu, c. 120 000 zł. Tel. 887 883 555.

Wynajmę. Lokal - 40 mkw., wszystkie media, przy ul. Paderewskiego. Tel. 504 377 961.

Wynajmę. Lokal handlowy o powierzchni 34,80 mkw., ul. Lubelska 21/7, „ Pod Górką". Tel. 609 413 963.

Sprzedam lokal handlowo-usługowy przy ul. Lubelskiej, 78 mkw. na parterze, c. 249 000 zł. Tel. 665 751 038.

Sprzedam. Lokal handlowo-usługowy - 15 mkw., ul. Popiełuszki, rynek warzywny, c. 85 000 zł. Tel. 782 673 210.

DZIAŁKI

Sprzedam. Działka rolna - 50 a, w Turce, gm. Dorohusk. Tel. 519 723 908.

Sprzedam. Działka rolna w Okszowie - 67 a. Tel. 507 663 213.

Sprzedam. Działka rolna w Wojsławicach, 1,59 ha., c. 75 000 zł. Tel. 665 751 038.

Sprzedam. Działka budowlana o pow. 3 719 mkw., Okszów, przy ul. Sosnowej, c. 250 000 zł. Tel. 518 524 828.

Sprzedam. Działka inwestycyjna w dzielnicy przemysłowej, pow. 5240 mkw., Chełm, ul. Towarowa, c. 595 000 zł. Tel. 518 524 828.

Sprzedam. Działka budowlana - 3820 mkw., Rudka, gm. Chełm, c. 170 000 zł. Tel. 518 524 828.

Sprzedam. Działka budowlana o pow. 2800 mkw., Nowiny, cena do neg., c. 140 000 zł. Tel. 665 751 038.

Sprzedam. Działka - 30 a, rolno-budowlana z budynkiem letniskowo-gospodarczym, Ruda-Kolonia, c. 45 000 zł. Tel. 602 578 888.

Sprzedam. Działaka budowlano-rolna - 52 ary, Józefin, gmina Kamień, c. 80 000 zł. Tel. 780 114 617.

Sprzedam. Działka ROD, Józefin, domek murowany, drzewa owocowe, c. 10 000 zł. Tel. 605 459 523.

Sprzedam. Działka budowlana - 800 mkw., z projektem, rozpoczętą budową, media, c. do uzg. Tel. 510 142 364.

NIERUCHOMOŚCI INNE

Sprzedam. Siedlisko - 0,32 ha, budynki, Wojsławice. Tel. 664 927 551.

Sprzedam. Las mieszany - 5,24 ha, 60-letni, Ujazdów, gm. Hańsk, c. 220 000 zł. Tel. 509 165 151.

Sprzedam. Garaż murowany, nowy, ul. Hrubieszowska 102, zespół garażowy, c. 39 500 zł. Tel. 508 209 568.

Kupię garaż murowany w Chełmie. Tel. 605 657 046.

Kredyty hipoteczne, szybko, pewnie. Tel. 518 144 911.

Sprzedam. Gospodarstwo rolne - 9,30 ha, zabudowania, Cyców. Tel. 513 315 853.

USŁUGI

Malarz pokojowy na już. Tel. 665 670 947

TYNKI - maszynowe, gipsowe, cementowo–wapienne. Tel. 506 396 999

Elewacje, tynki wewnętrzne, wykończenie wnętrz, docieplenie budynków, gładzie. Tel. 730 658 803.

Piaskowanie, dojazd do klienta. Tel. 501 606 240.

Chemia, matematyka, fizyka - korepetycje. Tel. 661 119 284.

Cyklinowanie, układanie, naprawa, niska emisja pyłu, cykliniarka firmy Menzer. Tel. 668 127 879.

Transport rzeczy, sprzątanie piwnic, działek, mieszkań. Tel. 788 213 681.

Tynki cementowo-wapienne, glazura, remonty. Tel. 695 554 506.

MALOWANIE DACHÓW. Tel. 604 217 219.

Glazura, terakota, remonty, kompleksowo. Tel. 505 598 302.

Studnie głębinowe, pompy ciepła, ODWIERTY. Tel. 663 735 135. Tel. 663 735 235.

Minikoparka - wykopy: przyłącza, fundamenty, pod kostkę brukową. Wywóz ziemi i gruzu. Tel. 502 322 248.

Kompleksowe usługi brukarskie, wynajem minikoparki. Tel. 518 139 774.

Cyklinowanie bezpyłowe, parkiety, panele. Tel. 602 324 113..

Pranie dywanów, wykładzin, tapicerki samochodowej oraz meblowej. Tel. 507 776 737.

Malowanie dachów. Tel. 516 964 592.

ROLNICTWO

MASZYNY

Kupię ciągniki, przyczepy. Tel. 669 681 711

Sprzedam. Przekładnia obrotów do młynków i sieczkarni, c. 500 zł. Tel. 664 260 544.

Sprzedam. Waga 200 kg, metalowa, zgrabiarka 7-gwiazdkowa, c. do uzg. Tel. 660 067 305.

Sprzedam. Agregat uprawowo-siewny Nordsten, 3 m, sterownik, c. 8700 zł. Tel. 506 291 700.

Sprzedam. Ursus 1224 z turem, przednim napędem, 1983 r., sprawny, nowy akumulator, c. 35 000 zł. Tel. 883 511 598.

Sprzedam. Przyczepa 3,5 t., przyczepa 1 oś z rozrzutnika, wóz metalowy platforma. Tel. 691 742 826.

Sprzedam. Agregat uprawowy z siewnikiem, 3-metrowy, sterownik, c. do uzg. Tel. 506 291 700.

Sprzedam. Ursus C360. Tel. 728 794 720.

Sprzedam. Agregat uprawowo-siewny Nordsten 3 m, agregat uprawowy. Tel. 506 291 700.

Sprzedam. Kopaczka traktorowa do ziemniaków, po kapitalnym remoncie, c. do uzg. Tel. 603 128 527.

Sprzedam. Gniotownik do zboża, nowy, masywny, oszczędny, c. do uzg. Tel. 505 379 990.

Sprzedam. Kombajn buraczany Kleine 5002, c. 4 500 zł, Stoll V202 c. 9 500 zł. Tel. 609 093 356.

Sprzedam. Kombajn Bizon Z056, 1979 r., sprawny, stół do rzepaku, c.15 000 zł. Tel. 665 029 604.

Sprzedam wirówkę do mleka, zabytek. Tel. 787 498 304.

Sprzedam. Traktor C-360. Tel. 515 196 445.

Sprzedam. Przyczepa 1-osiowa, 360x180x70, Ursus c-330, wóz metalowy, pługi brony. Tel. 691 742 826.

Sprzedam. Ursus C-360. Tel. 728 794 720.

Glebogryzarka „Grudziądz", kosiarka 165 „Słupsk". Tel. 511 567 355..

Sprzedam. Rozsiewacz do nawozu, 2-talerzowy, c. 2500 zł. Tel. 667 988 830.

Sprzedam. Rama z kołami, oś z rozrzutnika, wóz metalowy, pługi, brony. Tel. 691 742 826.

ZWIERZĘTA

Sprzedam. Gołębie, boki i szaryki, siwe i czerwone, górniaki, murzyny. Tel. 511 726 923.

Sprzedam rodziny pszczele. Tel. 789 285 126.

Sprzedam. Dorosłe kaczki i kaczory. Tel. 577 970 424.

super tydzień chełmski

Stosujemy Kodeks Dobrych Praktyk Wydawców Prasy

Ukazuje się na terenie powiatów: chełmskiego, krasnostawskiego i włodawskiego

Redaguje zespół:
Wanda Jaroszczuk (redaktor naczelna)
Agnieszka Pastuszak–Maksim (z–ca redaktora naczelnego)
Agnieszka Nowosad (sekretarz redakcji)
Dorota Bezler, Grzegorz Drozdalski, Krystyna Szeremeta (korekta), Konrad Kowalski, Marcin Petruk, Monika Fajge, Dorota Waryszak, Rafał Czyżyk

Sekretariat:
Anna Wyczyńska

Grafika i DTP:
Mateusz Gendek, Wojciech Kopczyński

Biuro Reklam i Ogłoszeń:
Joanna Derkacz (kierownik), Renata Kasprzak, Karolina Starzyńska, Edyta Kusiak, Krzysztof Kwiatek

Redakcja/Biuro Reklam i Ogłoszeń:
22–100 Chełm, ul. Lubelska 31
tel./fax 82 565 27 05,
e–mail:
redakcja@supertydzien.pl
reklama@supertydzien.pl

Kolportaż:
PressTrans
tel. 604 494 479

Druk:
Seregni Printing Group Sp. z o.o.
ul. Matuszewska 14 hala B3.
03-876 Warszawa

Wydawca: Grupa Wydawnicza SŁOWO Sp. z o.o. 02-672 Warszawa, ul. Domaniewska 17/19/133

Redakcja nie odpowiada za treść reklam i ogłoszeń

eprasa.pl 1b514b6aed

TOP-BUD
Dom pod klucz!
Posadzki (mixokretem)
Tynki (każdy rodzaj)
docieplenia (zewnetrzne, wewnętrzne)
wykończenie wnętrz
tel. 602 652 247
8732

NAPRAWY W DOMU
PRALKI · ZMYWARKI
CHŁODZIARKO-ZAMRAŻARKI
✓CHŁODNICTWO
✓KLIMATYZACJA
82 565 70 42
ZAKŁAD OBSŁUGI TECHNICZNEJ
Chełm, ul. Wieniawskiego 11a
1269

P.K.TRANS
KOMPLEKSOWE PRZEPROWADZKI
TRANSPORT
TEL: 500-152-192
1629

SKUP KONI I BYDŁA
w każdej kondycji

Szybka płatność dwa dni
519 136 146, 506 385 510
6506

SŁAW BUD
USŁUGI OGÓLNOBUDOWLANE
USŁUGI MINIKOPARKĄ
WYSOKA JAKOŚĆ W ROZSĄDNEJ CENIE!
REMONTY MIESZKAŃ
PRACE WYKOŃCZENIOWE
USŁUGI GLAZURNICZE
ELEWACJE I WIELE INNYCH
510 730 741
6085

Sprzedam. Kaczki i kaczory dorosłe. Tel. 577 970 424.

Sprzedam. Gołębie zamojskie, murzyny. Tel. 727 626 540.

Sprzedaż różnych gatunków ryb: kroczek i większe, Święcica. Tel. 692 273 532.

Sprzedam. Narybek karpia królewskiego, Uher. Tel. 500 333 128.

Oddam bezdomnego kota, wiek około roku, spokojny, nie lubi innych kotów, dogaduje się z psami. Tel. 668 749 775.

Garaże Blaszane, Hale, Magazyny, Kojce dla psów
MOCNA KONSTRUKCJA! - OCYNK

ROBSTAL.pl
robert·kurnik
TYLKO U NAS WZMOCNIONY TRAPEZ BLACHY!
Transport Montaż Gratis!
Krótkie terminy, Raty!
509 038 426, 696 753 588, 82 570 92 04
6518

Oddam sukę owczarka niemieckiego, 3-letnia, z książeczką. Tel. 697 937 805.

Sprzedam. Młode króliki barana francuskiego, c. 25 zł. Tel. 885 822 536.

Sprzedam. Kaczki, para, dorosłe. Tel. 577 970424.

INNE

Groch siewny, czyszczony, w workach po 25 kg, big bag, Horodyszcze, c. 1,60 zł/kg. Tel. 510 105 010

Sprzeda. Kukurydza nasienna, ręcznie łuskana. Tel. 504 559 168.

Sprzedam. Ziemniaki z gospodarstwa ekologicznego, różne, podpałka sosnowa w workach. Tel. 662 208 232.

Sprzedam. Gołębie szaryki, czerwone, siwe, czarne, ryżaki, boki. Tel. 504 559 168.

Sprzedam. Las mieszany, sosna, brzoza, 1,5 ha, Jazików, gm. Ruda-Huta. Tel. 500 680 186.

Sprzedam. Pszenica, Okszów. Tel. 793 804 751.

Sprzedam. Miód wielokwiatowy spadziowy, z własnej pasieki, c. 35 zł. Tel. 603 583 234.

Sprzedam. Miód wielokwiatowy spadziowy, z własnej pasieki, c. 35 zł. Tel. 603 583 234.

Sprzedam. Wyka - odmiana hanka, gorczyca, ziemniaki sadzeniaki - odmiana tajfun, bellarosa, c. do uzg. Tel. 660 067 305.

Sprzedam. Nasiona lubczyku, c. 200 zł/1kg, Krasnystaw. Tel. 505 303 622.

Kupię gorczycę, grykę. Tel. 500 717 972.

Sprzedam. Ziemniaki sadzeniaki, żółte. Tel. 787 498 304.

Sprzedam. Rodziny pszczele na ramkach poszerzanych, c. do uzg. Tel. 570 822 322.

Sprzedam. Opryski z Ukrainy, c. do uzg. Tel. 698 422 542.

Sprzedam. Pszczoły. Tel. 515 831 161.

Sprzedam. Kopaczka do ziemniaków, śrutownik, kierat. Tel. 787 498 304.

Sprzedam. Sadzonki brzozy, sosny, żarnowca, bulwy topinamburu, c. od 1 zł/szt. Tel. 512 396 552.

PRACA

DAM PRACĘ

Poszukuję pracowników do Szwecji, praca na dachach: dekarz, blacharz, mogą być spoza Unii. Tel. 507 388 218.

Zatrudnię pracownika budowlanego, Chełm i okolice. Tel. 505 271 504.

Zatrudnię osobę z Chełma lub okolicy do pracy jako dostawca pizzy (z własnym samochodem lub bez). Tel. 793 332 256.

Zatrudnię pomoc kuchenną na weekendy, praca dodatkowa. Tel. 530 018 056.

Praca w Niemczech przy warzywach w polu lub na hali. Tel. 502 578 405.

SZUKAM PRACY

Zaopiekuję się starszą panią, posprzątam, od zaraz, c. 20 zł/h. Tel. 519 467 651.

Wycinka krzewów, obcinanie gałęzi, koszenie, malowanie, inne, narzędzia własne. Tel. 608 800 380.

Murarz-tynkarz, docieplenia, wszelkie prace budowlane. Tel. 511 681 542.

Spawacz gazowo-elektryczny, pospawam wszystko, c. do uzg. Tel. 514 011 190.

Wrzucanie węgla, cięcie drewna, koszenie, wycinka, narzędzia własne. Tel. 608 800 380.

Zaopiekuję się starszą panią, na godziny, w weekendy, c. 20 zł/h. Tel. 519 467 651.

Szukam pracy różnej, może być opieka nad osobą starszą lub dzieckiem. Tel. 608 015 380.

Spawacz elektryczno-gazowy, c. do uzgodnienia. Tel. 514 011 190.

Rębkowanie gałęzi, rąbanie, cięcie, koszenie, kopanie ogrodów. Tel. 577 775 818.

DOM I OGRÓD

AGD/RTV

Sprzedam. Płyta gazowa do zabudowy „Amica", 3-letnia, c. 350 zł, kabina prysznicowa, brodzik narożny „80", c. 220 zł. Tel. 783 691 897.

MEBLE

Sprzedam. Łóżko 140x200 cm, witryna narożna oszklona. Tel. 501 302 027.

Sprzedam. Regały sklepowe, metalowe, do garażu, 120x200 cm, szer. 50 cm, c. 90 zł. Tel. 510 060 555.

Sprzedam. Fotel dwuosobowy, waga łazienkowa, bardzo tanio. Tel. 505 509 790.

OGRÓD

Sprzedam. Świerk srebrny pospolity, tuje szmaragd i brabant, sosna, juka, jodła. Tel. 511 275 733.

POZOSTAŁE

Sprzedam. Otulak 1-częściowy do łóżeczka, niebieski, materac 120x60 cm. Tel. 785 462 775.

ZDROWIE I URODA

Masz problem z alkoholem? Chcesz przestać pić? Zadzwoń od 8 do 21. Tel. 518 757 967.

BUDOWLANE

Wywiozę gruz, meble, złom. Tel. 515 959 229.

Sprzedam. Siatka ogrodzeniowa, ocynkowana - wys. 150 cm oraz słupki ogrodzeniowe - wys. 200 cm, cena do uzgodnienia. Tel. 510 623 626.

Sprzedam. Narożniki budowlane 3x3x3.0, sosna 50 mb., kantówki - bale. Tel. 512 130 003.

MATRYMONIALNE

Poznam panią - 65 lat, do stałego związku. Tel. 789 836 755.

RÓŻNE

Sprzedam. Drzwi balkonowe z futryną, siewniczek, sieczkarnia, płużek, rusztowanie, drzwi wejściowe z futryną, nasiona gorczycy. Tel. 825 671 549.

Sprzedam. Meble sklepowe, szafki BHP, biurka, szafki, fotele, półki, monitory, wózki i kosze. Tel. 508 209 568.

Odbiorę złom własnym transportem. Tel. 509 063 790.

Radia Unitra, ocalę od zniszczenia, przyjmę do swojej kolekcji, pasjonat. Tel. 887 814 860.

Skupujemy motocykle, antyki, starocie i pamiątki z PRL. Tel. 698 693 846.

Sprzedam. Jesion meblowy, ogrodowy, długość pni ok. 4 metrów, c. 250 zł/m3. Tel. 508 748 157.

Sprzedam. Regał pokojowy, szafa, kuchnia gazowa 4-palnikowa, kanapa 2-osobowa. Tel. 535 286 912.

SPRZEDAM INNE

Drewno opałowe, c.o., rozpałka, transport gratis. Tel. 602 237 285.

Bojler 140 l, wężownica, grzejnik 60x80 cm, c. 350 zł. Tel. 723 766 430.

Drewno sosnowe suche, drobne, krótko cięte, w dużych workach - 50 kg, na rozpałkę. Tel. 512 358 959.

Sprzedam. Obrazy nowoczesne, c. 100 zł. Tel. 668 548 905.

9 garniturów, 9 marynarek na 176 cm wzrostu, z bdb. materiału. Tel. 504 377 961.

Sprzedam. Drewno opałowe, kominkowe, rozpałkowe, transport. Tel. 504 860 159.

Sprzedam. Grzejniki żeliwne, używane. Tel. 517 407 140.

Sprzedam. Grzejnik akumulacyjny Farel Polam, nieużywany. Tel. 504 377 961.

Sprzedam. Kosa spalinowa, nowa, NAC- 2,2 kW, c. do uzg. Tel. 577 970 424.

Drewno sosnowe suche, drobne, krótko cięte, w dużych workach - 50 kg, na rozpałkę. Tel. 512 358 959.

Sprzedam. Maszyna do szycia „Łucznik", stan bardzo dobry, c. 350 zł. Tel. 667 665 385.

Sprzedam. Akordeon włoski Borsini, 80 basów, klawiatura 96. wyremontowany, strojony, stan idealny. Tel. 515 281 045.

Grzejnik akumulacyjny Farel Polam, nieużywany. Tel. 504 377 961.

Bardzo ładna buda dla psa małego i większego, ocieplana. Tel. 825 634 030.

Sprzedam. Kosa spalinowa, nowa, NAC- 2,2 kW, c. 550 zł. Tel. 577 970 424.

Sprzedam. E-book - powieść akcji, gra komputerowa strategiczna, c. 60 zł. Tel. 668 548 905.

Ziemniaki jadalne, nasiona kwalifikowane z gospodarstwa ekologicznego. Tel. 662 208 232.

Rowery damski, górale, składaki dla dzieci. Tel. 515 710 661.

Sprzedam. Walizki tekturowe z lat 50., żelazko krawieckie, ciężkie z lat 50. Tel. 504 377 961.

PRACA DLA KOBIET
przy zbiorze truskawek wiszących i malin we Francji
43 godz. tygodniowo. Zakwaterowanie w mobil home.
Wynagrodzenie 7100 zł – 9500 zł.
Dodatkowe informacje pod nr tel.
+ 33 299 906 926
www.damienrio.fr
6585

Sprzedam. Drewno opałowe, kominkowe, rozpałkowe, transport. Tel. 504 860 159.

Ziemniaki jadalne z gospodarstwa ekologicznego. Tel. 662 208 232.

Sprzedam. Ramki WP i DAD, podkarmiaczki do ciasta, kraty, zatwory i inne. Tel. 694 729 722.

Sprzedam. Koła pasowe, różne, na paski klinowe, c. do uzg. Tel. 609 153 721.

Kanistry plastikowe: 20 l, 10 l, na paliwo, wodę lub inne płyny. Tel. 507 072 852.

Skóry baranie i licowe, jasne, ciemne, zamszowe, kupony materiałów wełnianych. Tel. 504 377 961.

Sprzedam. Drzwi 2x90 i 2.34x70, c. do uzg. Tel. 791 432 245.

Ubikacja na budowę z płyty paździerzowej, wał ręczny do ugniatania ziemi, solidnie zrobiony. Tel. 517 164 975.

Sprzedam. Grobowiec murowany, pojedynczy, sektor G 26, ul. Mościckiego. Tel. 513 324 935.

Poroża łosia, skandynawskie. Tel. 789 244 885.

Garaże blaszaki i bramy garażowe. 607 526 377 Tel. 607 526 377.

Silnik „Mercury" 7.5 hk, Łódź. Tel. 789 244 885.

Sprzedam. Rybki czerwone do oczka wodnego. Tel. 505 017 627.

PIASEK budowlany
PIASEK do mixokreta
ZIEMIA ogrodowa
ŻWIRY budowlane
KRUSZYWA ogrodowe
KRUSZYWO drogowe
TRANSPORT WYWROTKAMI
• do 5 T • do 10 T • do 20 T • do 25 T
PPHU Szymański
Chełm, Kolejowa 45A
510 67 13 14
3810

Specjalizujemy się w pracach na wysokościach oraz wynajmie podnośnika koszowego 15 m.
OFERUJEMY
Mycie i malowanie dachów
Mycie i odgrzybianie elewacji
Mycie i impregnacja kostki brukowej
Prace malarsko budowlane
Wynajem podnośnika koszowego 15 m
Wycinka drzew i pielęgnacja zieleni
Montaże reklam

UP MAX
790 332 224
www.maxup.pl
kontakt@maxup.pl
6133

KRAZ: 7098
Work Centre BIUROPRACY
PRACA W HOLANDII
PRODUKCJA
LOGISTYKA
OGRODNICTWO
ROLNICTWO
☎ 533 966 678 ☎ 533 111 037
WORK CENTRE sp. z o.o.
ul. Kościuszki 24/4, 22-600 Tomaszów Lubelski
www.workcentre.com.pl
5798

eprasa.pl 1b514b6aed

Agnieszka Białasz
665 751 038

PROFESJONALIŚCI W NIERUCHOMOŚCIACH

Chcesz SPRZEDAĆ lub KUPIĆ MIESZKANIE, DOM, a może DZIAŁKĘ?

ZRÓB TO Z NAMI!

PÓŁNOC NIERUCHOMOŚCI

Darmowa konsultacja na temat twojej nieruchomości

Zadzwoń aby dowiedzieć się więcej!

Patrycja Szmagalska
518 524 828

M-4 PRZY UL. PRZEMYSŁOWEJ
420 000 PLN

Mieszkanie o pow. 70,46 m2, 3 pokoje na 3 piętrze. Mieszkanie w nowym budownictwie. Wysoki standard wykończenia. Niski czynsz.
tel. 518 524 828

LOKAL USŁUGOWY W CENTRUM CHEŁMA
5 500 PLN

Lokal biurowo-usługowy o powierzchni 218 m2 w centrum Chełm przy ul.Krzywej. Lokal z dużymi witrynami okiennymi usytuowany na parterze.
tel. 665 751 038

UROCZY DOM W BYTYNIU – GM.WOLA UHRUSKA
295 000 PLN

Parterowy dom o powierzchni ok. 90 m2 na działce o pow. 2 000 m2. Na działce garaż i pomieszczenie gosp. Cena do negocjacji.
tel. 518 524 828

M-4 W KAMIENICY PRZY LUBELSKIEJ
~~300 000 PLN~~
275 000 PLN
OKAZJA! NIŻSZA CENA

Mieszkanie o pow. 81 m² przy ul. Lubelskiej na działce o pow. 3560 m². Mieszkanie po remoncie, usytuowane jest na parterze budynku.
tel. 665 751 038

M-4 Z GARAŻEM PRZY UL. PODGÓRZE
285 000 PLN

Mieszkanie o pow. 70 m2, 3 pokoje na 2 piętrze. Niski czynsz. Mieszkanie do własnej aranżacji. W cenie garaż wolnostojący przy bloku.
tel. 518 524 828

DOM PRZY UL. B. CHROBREGO
819 000 PLN

Dom parterowy z poddaszem użytkowym o pow. 187 m2 na działce o pow. 1 050 m2. Na parterze salon z jadalnią, kuchnia, wc a na poddaszu 3 sypialnie, garderoba i łazienka. Garaż w bryle budynku.
tel. 518 524 828

OSIEDLE PRZYJAZNY ZAKĄTEK CHEŁM
620 000 PLN

Dom bliźniak w stanie deweloperskim o pow. 135 m2, działka 3,5 a, ul. Przejazdowa. Kupujący nie płaci podatku PCC.
tel. 518 524 828

DOM W ZABUDOWIE SZEREGOWEJ W CHEŁMIE
727 000 PLN

Dom o pow. 200 m2, w zabudowie szeregowej na ładnie zagospodarowanej działce 348 m2. Dom w spokojnej okolicy, w pobliżu centrum handlowego, szpitala. Wysoki standard wykończenia!
tel. 518 524 828

KAWALERKA PRZY UL. ŚW. MIKOŁAJA
231 000 PLN
OKAZJA!

Przestronna kawalerka na IV piętrze o pow. 38 m2 w centrum miasta. Ogrzewanie miejskie. Możliwość dokupienia mieszkania obok. Niski czynsz.
tel. 518 524 828

M-3 PRZY UL. ŚW. MIKOŁAJA
323 000 PLN

Bardzo ładne mieszkanie o pow. 56 m2 na 4 piętrze w centrum miasta. Ogrzewanie miejskie. Możliwość dokupienia mieszkania obok. Niski czynsz.
tel. 518 524 828

DZIAŁKA INWESTYCYJNA PRZY UL. OBŁOŃSKIEJ
750 000 PLN

Działka budowlano-inwestycyjna przeznaczona pod zabudowę wielorodzinną o pow. 862 m2 położona blisko centrum.
tel. 518 524 828

M-5 PRZY UL. PILARSKIEGO
365 000 PLN

Dwupoziomowe mieszkanie o pow. 75 m2 w centrum miasta. Na parterze salon z osobną kuchnią na poddaszu 3 sypialnie. Duży parking przy bloku. Niski czynsz.
tel. 518 524 828

Czy można eksmitować uchodźcę?

Na lokalnych portalach internetowych oferty wynajmu mieszkań znikają jak świeże bułeczki. Wszystko za sprawą dużego napływu uchodźców, którzy uciekają przed wojną w Ukrainie. Okazuje się jednak, że coraz większa liczba Polaków ma wątpliwości, czy wynajmować lokale uchodźcom. Boi się, że w razie kłopotów z lokatorami, nie będzie można ich eksmitować.

Właściciele mieszkań z dystansem podchodzą do wynajmu mieszkań uchodźcom, gdyż liczą na długoterminowe umowy najmu. Tymczasem większość Ukraińców szuka lokum na 2-3 miesiące z nadzieją, że wróci do ojczystego kraju lub pojedzie na Zachód. Właściciele obawiają się też, że w razie, gdyby Ukraińcy nie płacili lub zakłócali spokój, nie będzie można ich eksmitować. Agenci Północ Nieruchomości w Chełmie wyjaśniają, że nie wszystkie obawy są uzasadnione.

Zakaz eksmisji a ustawa covidowa

Zakaz eksmisji w czasie pandemii obowiązuje od 2 marca 2020 r. i mimo apeli wielu środowisk nie wiadomo, kiedy zostanie zniesiony. Zgodnie z art. 15 specustawy w sprawie koronawirusa: „W okresie obowiązywania stanu zagrożenia epidemicznego albo stanu epidemii ogłoszonego z powodu Covid-19 nie wykonuje się tytułów wykonawczych nakazujących opróżnienie lokalu mieszkalnego". Eksmisja jest możliwa w przypadku sprawców przemocy domowej. Czy więc właściciel mieszkania może eksmitować Ukraińca, jeśli ten nie wywiązuje się z umowy?

– To zależy, jaką podpisał z nim umowę. Jeśli umowę najmu, nie może go eksmitować. Ale jeśli właściciel lokalu jedynie użycza lokum Ukraińcowi, czyli podpisał umowę użyczenia, to można go eksmitować - wyjaśnia agentka Północ Nieruchomości w Chełmie **Patrycja Szmagalska**.

Umożliwia to art. 68 tzw. specustawy ukraińskiej, w którym zapisano, że „w przypadku użyczenia obywatelowi Ukrainy (...) budynku lub jego części w celu tymczasowego zaspokojenia potrzeb mieszkaniowych, w zakresie tego użyczenia nie stosuje się przepisów ustawy z dnia 21 czerwca 2001 r. o ochronie praw lokatorów, mieszkaniowym zasobie gminy i o zmianie Kodeksu cywilnego" oraz art. 15zzu ust. 1 ustawy o szczególnych rozwiązaniach związanych z zapobieganiem i zwalczaniem Covid-19, innych chorób zakaźnych oraz wywołanych nimi sytuacji kryzysowych.

O zmianę przepisów w kwestii zakazu eksmisji apelował do ministra sprawiedliwości **Zbigniewa Ziobry** m.in. rzecznik praw obywatelskich **Marcin Wiącek**. „Wprowadzony w stanie epidemii i nadal obowiązujący zakaz eksmisji może mieć negatywny wpływ na zapewnienie zakwaterowania uchodźcom wojennym z Ukrainy. Jest on nie tylko barierą w zwiększaniu podaży mieszkań, ale może także zniechęcać ich właścicieli do wynajmowania wolnych lokali. Zarazem zakaz eksmisji został zniesiony ustawą z 12 marca 2022 r. – ale tylko w zakresie użyczania uchodźcom – obywatelom Ukrainy budynku lub jego części dla tymczasowego zaspokojenia potrzeb mieszkaniowych" – czytamy w apelu.

Rodzaj umowy a eksmisja

Tak jak wspomnieliśmy, prawo zakazuje eksmisji uciążliwego lokatora z Ukrainy.

– Oczywiście właściciel mieszkania może wystąpić na drogę sądową i uzyskać nakaz, ale z jego wykonaniem będzie musiał poczekać do zmiany przepisów. Przy okazji warto wspomnieć o jeszcze jednym zapisie. Tym razem w specustawie ukraińskiej. Przepis mówi, że w przypadku umowy okazjonalnej Ukrainiec nie musi wskazać adresu, pod który się przeniesie w razie eksmisji – wyjaśnia agentka Północ Nieruchomości w Chełmie. - Mamy zupełnie inną sytuację w przypadku umowy użyczenia. Wielu właścicieli mieszkań podpisuje takie umowy z uchodźcami, chcąc im pomóc zaraz po przyjeździe do Polski. Niezależnie od tego, czy umowa została zawarta na czas określony, czy nieokreślony, takiego lokatora można eksmitować. Co nie oznacza, że można to zrobić w każdej sytuacji – dodaje agent. Art. 716 Kodeksu cywilnego wskazuje, w jakich sytuacjach można to zrobić, np. kiedy wynajmujący używa lokum w sposób sprzeczny z umową. – W takich sytuacjach właściciel mieszkania może bez terminu wypowiedzenia, wypowiedzieć umowę. Aby eksmitować niechcianego lokatora, należy złożyć do sądu pozew o eksmisję – zaznacza Patrycja Szmagalska.

eprasa.pl 1b514b6aed

Wszystkie ogłoszenia znajdziesz na stronie www.supertydzien.pl

DOM WOLNOSTOJĄCY - OSOWA, GM. HAŃSK
360 000 PLN

Zadbany dom parterowy z użytkowym poddaszem o pow. 56,3 m2 na działce o pow. 2300 m2. Na terenie działki znajduje się drewniany garaż z wiatą 30 m2.

tel. 518 524 828

DOM W SAWINIE
355 000 PLN

Dom parterowy z poddaszem użytkowym o powierzchni około 120 m2 na działce 20 a. położony w centrum Sawina. Dom do wykończenia.

tel. 518 524 828

DOM WOLNOSTOJĄCY W CHEŁMIE
599 000 PLN

Dom parterowy z poddaszem o pow. 78,4 m2 na działce 1106 m2 - Dyrekcja Dolna. Na terenie działki znajduje się również budynek usługowy, murowany o powierzchni użytkowej 150 m2.

tel. 665 751 038

SEGMENT W DOMU WIELORODZINNYM PRZY UL. KOLEJOWEJ
155 000 PLN

Mieszkanie w domu wielorodzinnym o pow. 49 m2 z działką i pom. gosp. Mieszkanie do własnej aranżacji. Cena do neg.

tel. 518 524 828

Działki

Budowlane:			
Bazylany:	619 mkw	45 000 PLN	tel. 665 751 038
	1 954 mkw	98 000 PLN	tel. 665 751 038
Strupin Mały	1 500 mkw	117 000 PLN	tel. 518 524 828
Okuninka	3 005 mkw	330 550 PLN	tel. 518 524 828
Okszów, ul. Sosnowa	3 719 mkw	250 000 PLN	tel. 518 524 828
Rolno-budowlane:			
Nowiny	2 800 mkw	135 000 PLN	tel. 665 751 038
Rudka, gm. Chełm	3 820 mkw	170 000 PLN	tel. 518 524 828
Wojsławice	1,59 ha	75 000 PLN	tel. 665 751 038
Inwestycyjne:			
Chełm, ul. Towarowa	0,524 ha	595 000 PLN	tel. 518 524 828
Chełm, ul. Obłońska	0,862 ha	750 000 PLN	tel. 518 524 828
Strupin Mały	5 892 mkw	250 000 PLN	tel. 518 524 828

Sprzedam. Działka 29 a, dom 80 mkw., wszystkie media, kolonia Żółtańce. Tel. 727 675 778.

Sprzedam. Rower „damka", czerwony, zadbany, koła 26, z koszykiem, stan idealny. Tel. 515 281 045.

Sprzedam. Zagęszczarka i skoczek firmy Honda, wanna Cersanit - 160 cm. Tel. 603 878 980.

Sprzedam. Kasa pancerna, c. 150 zł. Tel. 789 285 126.

Sprzedam. Opryskiwacz, stan bardzo dobry, nowa pompa, c. 2000 zł. Tel. 667 988 830.

Sprzedam. Rower „damka", koła 26, stan bardzo dobry, c. do uzg. Tel. 727 390 795.

Sprzedam. Kołowrotek do wełny, c. 50 zł. Tel. 668 445 211.

Sprzedam. Obrazy dla dzieci, c. 1000 zł. Tel. 668 548 905.

Sprzedam. Jajka wiejskie, dowóz gratis, 0.50 zł/szt. Tel. 693 734 383.

Sprzedam. Przecinarka do metalu stołowa, z imadłem obrotowym, bez silnika. Tel. 609 153 721.

Sprzedam. Pampersy dla dorosłych Seni, pieluchomajtki Seni, c. 60 zł. Tel. 512 365 126.

Sprzedam. Waga samochodowa do 25 t, pomost z płyt betonowych, c. 8000 zł. Tel. 510 287 137.

Sprzeda. Drewno do c.o., kominka, podpałka - worki. Tel. 662 208 232.

Sprzedam. Drewno opałowe: sosna, akacja, wagę gospodarczą, heblarkę, pilarkę. Tel. 694 729 722.

Sprzedam. Garaż murowany z kanałem, ul. Kolejowa. Tel. 600 417 219.

KUPIĘ INNE

Kupię. Drewno opałowe twarde, suche, rąbane. Tel. 505 468 817.

Kupię. Antyki, monety, militaria, znaczki, pocztówki, płyty, medale. Tel. 605 541 416.

Antyki, zegary, monety, odznaki, obrazy, figurki i inne starocia. Tel. 781 943 519.

Kupię. Pilarka, kosy: stihl, husqvarna, makita, uszkodzone. Tel. 785 231 548.

Drewno opałowe sosnowe w metrach. Tel. 509 569 908.

Kupię. Pilarki, kosy: stihl, husqvarna, makita, uszkodzone. Tel. 785 231 548.

Kupię przyczepę, wywrotkę, niskie koła, tzw. kaczkę, do 3000 zł. Tel. 512 810 935.

Kupię drewno opałowe, różne, z transportem, Chełm, do 150 zł. Tel. 501 046 852.

KREDYTY HIPOTECZNE
KREDYTY GOTÓWKOWE
KREDYTY FIRMOWE

Najlepsze oferty wielu banków w jednym miejscu!

- całkowicie za darmo
- profesjonalnie
- szybko

518 524 828

KUPONY NA BEZPŁATNE OGŁOSZENIA DROBNE MOŻNA WRZUCAĆ DO SKRZYNEK:

Serdecznie zapraszamy!

REJOWIEC
- na byłym budynku Urzędu Gminy obok wejścia

WŁODAWA
- sklep „Slawex", Al. Jana Pawła II 23

KRASNYSTAW
- ul. Poniatowskiego 4C
- przy biurze TBS (naprzeciw „Stokrotki")

SIENNICA RÓŻANA
- sklep „Groszek"

RUDA HUTA
- sklep „Gama"

CHEŁM
- przy wejściu do marketu „Stokrotka" na os. Zachód
- przy wejściu do „Carrefoura" na ścianie apteki
- na targowisku przy al. Piłsudskiego
- przy bramie wejściowej na targowisko przy al. Armii Krajowej
- przy wejściu do sklepu „Gazda" ul. Trubakowska
- na nowym targowisku przy placu Kupieckim (główne wejście)
- przy wjeździe na teren byłej składnicy wojskowej przy ul. Hrubieszowskiej
- przy wejściu do „Carrefoura" na ścianie apteki

SIEDLISZCZE
- klubokawiarnia „ZEBERKA", ul. Lubelska 33

LEŚNIOWICE
- Sklep Ren-Zbig Politówka 19b (naprzeciwko UG Leśniowice)

KAMIEŃ
- sklep „Gama"

ŻMUDŹ
- sklep „Lewiatan"

DOROHUSK
- na ogrodzeniu przy sklepie „Lewiatan"

BIAŁOPOLE
- sklep „Lewiatan"

UWAGA! Ogłoszenia o usługach są płatne i nie będą przyjmowane na kuponach. Można je wykupić przez internet na stronie www.supertydzien.pl lub w redakcji

KUPON na bezpłatne ogłoszenie drobne

super tydzień chełmski

kategoria

MOTORYZACJA
- ☐ Samochody kupno
- ☐ Samochody sprzedaż
- ☐ Motocykle i quady
- ☐ Inne Motoryzacja

NIERUCHOMOŚCI
- ☐ Domy
- ☐ Mieszkania
- ☐ Lokale
- ☐ Działki

DOM I OGRÓD
- ☐ AGD/RTV
- ☐ Meble
- ☐ Ogród
- ☐ Pozostałe

- ☐ **BUDOWLANE**
- ☐ **ZDROWIE I URODA**

- ☐ **MATRYMONIALNE**
- ☐ **TURYSTYKA**
- ☐ **SPRZEDAM INNE**
- ☐ **KUPIĘ INNE**
- ☐ **RÓŻNE**

ROLNICTWO
- ☐ Maszyny
- ☐ Zwierzęta
- ☐ Inne

PRACA
- ☐ Dam pracę
- ☐ Szukam pracy

treść (maksymalnie do 50 znaków)

cena: ____ **telefon:** ____

Dane ogłoszeniodawcy (do wiadomości redakcji)

imię i nazwisko: .....

adres i telefon: .....

1 KUPON = 1 EMISJA

Wszystkie ogłoszenia znajdziesz na stronie wwwsupertydzien.pl

eprasa.pl 1b514b6aed

TV super tydzień chełmski PROGRAM

Program telewizyjny 11.04 – 17.04.2022

Boże Ciało

TVN, sobota 16.04, godz. 21.25

Daniel (Bartosz Bielenia) spędził kilka lat w zakładzie poprawczym. Pobyt w tym miejscu bardzo go odmienił. Chłopak odkrył w sobie powołanie kapłańskie. Teraz w wieku dwudziestu lat warunkowo opuszcza mury zakładu. Ma podjąć pracę stolarza, jednak zamiast tego udaje się do miejscowego kościoła. Bardzo szybko nawiązuje przyjaźń z tamtejszym proboszczem (Zdzisław Wardejn). Gdy ksiądz wyjeżdża, nie waha się wykorzystać tej szansy. Podaje się za księdza i rozpoczyna pełnienie posługi kapłańskiej. Natychmiast wzbudza wiele kontrowersji, a mieszkańcy podchodzą do jego metod z mieszanymi uczuciami.

Pianista

TVP 1, sobota 16.04, godz. 21.50

Wrzesień 1939 roku. Wojska niemieckie wkraczają do Warszawy. Okupanci wprowadzają w mieście własne zasady. Ludność żydowska musi dostosować się do wyjątkowo restrykcyjnych przepisów. Rodzina polskiego pianisty żydowskiego pochodzenia, 28-letniego Władysława Szpilmana, by przeżyć, wyprzedaje wszystkie cenne rzeczy, w tym także fortepian. Niebawem prześladowania nasilają się. Warszawscy Żydzi zostają przesiedleni do utworzonego specjalnie dla nich getta. Z czasem Niemcy zaczynają wywozić ludzi do obozów koncentracyjnych. Władysław, dzięki pomocy żydowskiego policjanta, unika wywiezienia do obozu zagłady. Trafiają tam jednak jego rodzice, dwie siostry i brat. Już nigdy więcej ich nie ujrzy. Wkrótce muzykowi udaje się uciec z getta. Mieszka kolejno u kilku przyjaciół. Po powstaniu warszawskim ukrywa się w ruinach zburzonego miasta. Tutaj odnajduje go niemiecki oficer, który okazuje się wielkim melomanem...

Strażnik

TVP 2, niedziela 17.04, godz. 20.35

Agent Secret Service, Pete Garrison, jest odpowiedzialny za ochronę Pierwszej Damy, Sary Ballentine. Pewnego dnia jego przyjaciel i kolega ze służby Charlie Merrieweather wpada na trop spisku zagrażającego bezpieczeństwu USA. Nie zdąża jednak poznać szczegółów akcji, gdyż zostaje zamordowany. Okoliczności śmierci wskazują na rabunek, ale Pete nie wierzy w taką wersję zdarzeń. Podejrzewa, iż pośród pracowników Białego Domu jest zdrajca. Śledztwo zostaje jednak przekazane jego podwładnemu, agentowi Davidowi Breckinridge'owi, któremu pomaga Jill Marin. Wkrótce okazuje się, że neonazistowska organizacja planuje zamach na prezydenta USA, i co gorsza - ma tajną wtyczkę w Secret Service.

Holmes i Watson

Polsat, niedziela 17.04, godz. 22.05

Detektyw Sherlock Holmes (Will Ferrell) i doktor John Watson po raz kolejny łączą siły. Mają za zadanie zbadać sprawę tajemniczego morderstwa w Pałacu Buckingham. Wszystkie tropy prowadzą do profesora Jamesa Moriarty'ego, okrutnego zabójcy i wieloletniego wroga duetu. Kiedy na jaw wychodzą nowe fakty, ekscentryczny śledczy z Baker Street i jego niezawodny kompan muszą użyć swojego legendarnego sprytu oraz niekonwencjonalnych metod działania, aby schwytać geniusza zła, zanim królowa Wiktoria stanie się jego kolejną ofiarą. Przyjaciele mają tylko cztery dni na uratowanie monarchini.

Czego pragną kobiety

TVP 2, niedziela 17.04, godz. 22.35

Pracujący w firmie reklamowej Nick Marshall (Mel Gibson) jest nie tylko przystojny, ale też niezwykle pewny siebie. Uwielbia Sinatrę, piwo, sport i modelki w bikini, z którymi wprost nałogowo romansuje. Jest przekonany, że żadna kobieta nie potrafi się oprzeć jego urokowi. Jego dobre samopoczucie zmienia się wskutek wypadku, któremu ulega w łazience. Porażony prądem Marshall zyskuje zaskakujący dar - zaczyna słyszeć myśli kobiet. Może więc szybko przekonać się, że wcale nie jest taki ekscytujący, jak mu się dotychczas zdawało. Tymczasem nowa szefowa Nicka, Darcy McGuire, przygotowuje kampanię typowo kobiecych produktów. Marshall zaczyna z nią współpracować...

© www.telepress24.com ✉telepress24@gmail.com

TVP 1

7.00 Transmisja Mszy Świętej
7.30 Okiem Wiary – magazyn
8.00 Wiadomości, Pogoda
8.15 Kwadrans polityczny
8.35 Ranczo s.V (63) – serial
9.35 Komisarz Alex (169) – serial
10.35 Ojciec Mateusz (254) – serial
11.20 Kasta – serial
11.45 Podaj rękę Ukrainie
12.00 Wiadomości
12.10 Agrobiznes
12.35 Magazyn Rolniczy
12.50 Łasice i ich krewniacy – film dok.
14.00 Zranione ptaki (16) – serial
15.00 Wiadomości, Pogoda
15.15 Alarm! – magazyn
15.35 Gra słów. Krzyżówka – /566/
16.05 Przysięga (617) – serial
16.50 Podaj rękę Ukrainie
17.00 Teleexpress
17.15 Jaka to melodia?
17.55 Klan (3978) – telenowela
18.20 Kasta – Złudna miłość – serial
18.55 Jeden z dziesięciu – teleturniej
19.20 Sport, Wiadomości, Pogoda
20.10 Alarm! – magazyn
20.30 Leśniczówka (513) – serial
21.00 HIT Teatr Telewizji – Wyzwolenie – spektakl teatralny, reż. Maciej Prus, wyk. Piotr Adamczyk, Maja Komorowska, Gustaw Holoubek, Olgierd Łukaszewicz, Jerzy Trela
22.30 Świat bez fikcji – Tajne wojny w Kosmosie
23.35 Epitafia katyńskie – Feliks Miszczak – cykl dok.
23.45 Zaginiony w akcji II – Początek – film sensacyjny, USA, reż. Lance Hool, wyk. Chuck Norris, Soon - Teck Oh, Steven Williams
1.30 A psa biorę ja – komedia

TVP 2

5.00 Rodzinka.pl – serial
5.30 Echo serca s.II (26) – serial
6.20 Rwanda 2020
6.55 Familiada
7.30 Pytanie na śniadanie
11.10 Rodzinka.pl (238) – serial
11.45 Barwy szczęścia (2611) – serial
12.20 Epitafia katyńskie. Władysław Bukraba – cykl dok.
12.30 Koło fortuny – teleturniej
13.15 Strażacy s.I (5) – serial
14.05 Va Banque (415) – teleturniej
14.35 Na sygnale (148) – serial
15.10 Doktor Jan z Deekelsen (54) Gorzkie prawdy – serial
15.50 Przepis dnia s.IV, odc.
16.00 Koło fortuny – teleturniej
16.35 Familiada – teleturniej
17.15 Miłość i przeznaczenie (89) – serial
18.00 Panorama
18.20 Va Banque (416) – teleturniej
18.45 Strażacy s.I (6) – serial
19.25 Barwy szczęścia (2611) – serial
19.55 Przepis dnia s.IV, odc.
20.10 Barwy szczęścia (2612) – serial
20.40 Kulisy serialu
20.50 Cud życia
20.55 M jak miłość (1652) – serial
21.55 Tajemnice rodu Valentów s.I (15) – serial
23.05 Syn s.II (18) – serial
0.05 HIT Oko na Julię – dramat, Kanada, reż. Kim Nguyen, wyk. Joe Cole, Lina El Arabi
1.50 O mnie się nie martw (11) – serial
2.50 Obietnica – dramat, Polska, Dania, reż. Anna Kazejak, wyk. Eliza Rycembel, Mateusz Więcławek, Magdalena Popławska
4.30 Zakończenie programu

POLSAT

6.00 Nowy dzień z Polsat News
9.40 Malanowski i Partnerzy
10.40 Dlaczego ja?
11.40 Gliniarze
12.50 Wydarzenia
13.25 Interwencja
13.40 Trudne sprawy
14.40 Dlaczego ja?
15.50 Wydarzenia, Pogoda
16.15 Interwencja
16.30 Na ratunek 112
17.00 Gliniarze
18.00 Pierwsza miłość
18.50 Wydarzenia, Sport, Pogoda
19.25 Gość Wydarzeń

20.00 HIT MGA HIT – Uprowadzona 3 – film sensacyjny, Francja, 2014, reż. Olivier Megaton, wyk. Liam Neeson, Forest Whitaker, Famke Janssen, Maggie Grace - Były agent służb specjalnych od lat oczyszcza świat z najbardziej zwyrodniałych szumowin. Przestępcy już kilka razy próbowali go za to ukarać.
22.20 Włoska robota – film sensacyjny, USA, Francja, W. Brytania, 2003, reż. F. Gary Gray, wyk. Donald Sutherland, Charlize Theron, Mark Wahlberg, Jason Statham
0.55 Next – thriller sci - fi, USA, 2007, reż. Lee Tamahori
3.10 Kabaretowa Ekstraklasa

TVN

5.15 Uwaga!
5.30 Nowa Maja w ogrodzie
5.55 Akademia ogrodnika
6.05 Ukryta prawda
6.55 Wszystkiego słodkiego
7.00 Kuchenne rewolucje
8.00 Dzień Dobry TVN – magazyn
11.45 Ukryta prawda
12.50 Wszystkiego słodkiego
13.00 Tajemnice miłości
14.05 Ukryta prawda
16.10 Kuchenne rewolucje
17.15 Wszystkiego słodkiego
17.20 Ukryta prawda
18.25 Bunt – serial
19.00 Fakty, Sport, Pogoda
19.55 Uwaga!
20.10 Doradca smaku
20.15 Na Wspólnej – serial
20.55 Milionerzy
21.35 Totalne remonty Szelągowskiej

22.40 HIT Oszukać przeznaczenie IV – horror, USA 2009, reż. David R. Ellis, wyk. Bobby Campo, Shantel VanSanten, Nick Zano, Haley Webb, Mykelti Williamson
0.15 Co za tydzień – magazyn
1.10 W garniturach – serial
2.10 Uwaga!
2.30 NOC Magii
3.55 Kto was tak urządził
4.25 Kto was tak urządził
4.55 Kto was tak urządził

SUPER POLSAT

6.00 SuperLudzie **6.55** Psi patrol **7.35** Psi patrol **8.00** Psi patrol **8.35** Kung Fu Panda: Legenda o niezwykłości **9.00** SpongeBob Kanciastoporty **9.30** iCarly **10.00** Wydarzenia 24 **10.30** Nasz nowy dom **11.30** Tatuśkowie **12.30** Święty **13.00** Święty **13.30** Świat według Kiepskich **14.50** Farma **15.50** Wydarzenia **16.10** Więcej wydarzeń **16.20** Gość Wydarzeń 24 **16.55** Nasz nowy dom **19.00** Świat według Kiepskich **20.00** Święty **20.40** Men in Black: International - komedia sci - fi, Chiny, USA, 2019, reż. F. Gary Gray **23.00** Nic nie widziałem, nic nie słyszałem - komedia **1.10** Kabaretowa Ekstraklasa

TVP SPORT

6.15 Rugby - Europe Trophy 2021/22, Polska - Litwa **8.20** Lekkoatletyka - Maraton Rotterdam **9.45** Jeździectwo - Skoki przez przeszkody - finał Pucharu Świata **11.15** Pływanie - Finał Arena Grand Prix Polski **13.05** Piłka nożna - e-Winner 2.liga, Śląsk II Wrocław - Wigry Suwałki **15.05** Piłka nożna - Lech Poznań - Legia Warszawa **17.10** Hokej na lodzie - PHL **20.15** GOL - felieton **22.00** Sportowy Wieczór **22.40** Muhamad i Lary **23.45** Boks - Turniej im. Feliksa Stamma, Sokółka - Finały **2.30** Sporty walki - Gala MMA ONE Championship **4.20** Boks - Gala w Berlinie, walka. Michalczewski - Hall

STOPKLATKA

9.20 Doktor Martin - serial **11.25** 13 posterunek - serial **12.45** Katastrofy w przestworzach **14.50** Szpital New Amsterdam - serial **16.45** 13 posterunek - serial **18.00** Wojny magazynowe **19.10** Łowcy okazji **20.00** Szpica - film akcji **22.05** Krwawa rzeka - thriller **23.55** Bez litości sezon 2 - serial

TV 4

10.50 Septagon **12.55** Sędzia Judy **13.55** STOP Drogówka **16.00** Policjantki i Policjanci **17.00** Hawaje 5 - 0 **19.00** Policjantki i Policjanci **20.00** Sprawiedliwi - Wydział Kryminalny **21.00** Mistrz kierownicy ucieka, cz. 3 - komedia sensacyjna **22.50** Śmierć na 1000 sposobów **23.15** BloodRayne - horror

PONIEDZIAŁEK, 11.04

TVN 7

5.00 Szpital – program obyczajowy
6.50 Papiery na szczęście – serial
7.20 Brzydula – serial
7.50 Ukryta prawda
10.55 Tajemnice miłości
11.55 Szpital – program obyczajowy
12.55 Opowieści małżeńskie
13.55 Sąd rodzinny
14.55 Sędzia Anna Maria Wesołowska
15.55 Ukryta prawda
16.55 Tajemnice miłości
17.55 19 + – serial
18.25 Zagadki losu
19.30 Papiery na szczęście – serial
20.00 Brzydula – serial
20.35 Hotel Paradise
21.40 HIT Całe szczęście – komedia romantyczna, Polska 2019, reż. Tomasz Konecki, wyk. Roma Gąsiorowska, Piotr Adamczyk, Maksymilian Balcerowski
23.50 Ouija: Narodziny zła – horror, USA, Chiny, Japonia 2016, reż. Mike Flanagan, wyk. Annalise Basso, Elizabeth Reaser
2.00 Druga strona medalu – talk show
2.35 NOC Magii

PULS

6.00 Kobra - oddział specjalny – serial
7.00 Nash Bridges – serial
8.00 Prawdziwe motywy – serial
9.00 Lombard: Życie pod zastaw – serial
12.00 Zaklinaczka duchów – serial
13.00 Rodzinny interes – serial
14.00 Lombard: Życie pod zastaw – serial
15.00 Prawdziwe motywy – serial
17.00 Rodzinny interes – serial
18.00 Lombard: Życie pod zastaw – serial
20.00 HIT Kod 211 – film sensacyjny, USA 2018, reż. York Alec Shackleton, wyk. Dwayne Cameron, Jr. Michael Rainey, Nicolas Cage, Sophie Skelton
21.45 Wyścig ze śmiercią – film akcji, Kanada 2022, reż. James Clayton, wyk. Glenn Ennis, Philip Granger, Vinnie Jones
23.30 Imprezowi rodzice – komedia, 2019, reż. Fred Wolf, wyk. Alec Baldwin, Jim Gaffigan, Joe Manganiello, Salma Hayek
1.45 Taki jest świat
2.35 Menu na miarę

TRWAM

13.15 Muzyczne chwile **13.30** Msza święta **14.20** 100 cudownych miejsc na świecie **14.30** Próba wiary **15.25** Ukryte treści **15.50** Ma się rozumieć **16.00** Informacje dnia **16.10** Sanktuaria polskie **16.30** Zew natury **16.55** Świadkowie **17.30** Na łowy **17.55** Poczet Wielkich Polaków **18.00** Anioł Pański **18.05** Informacje dnia **18.15** Rozmowy niedokończone **19.25** Święty na każdy dzień **19.30** Król Chwały **20.00** Informacje dnia **20.20** Różaniec **20.50** Myśląc Ojczyzna **21.00** Apel Jasnogórski **21.20** Informacje dnia **21.40** Polski Punkt Widzenia **22.00** Mojżesz - 10 przykazań **22.55** Jezus od wieków upragniony

TTV

5.00 Królowe życia - serial **5.30** Nauka jazdy **6.00** Express **6.15** Królowe życia - serial **6.55** Ukryta prawda **7.55** Szpital - program obyczajowy **9.55** Gogglebox. Przed telewizorem **11.55** SOS. Ekipy w akcji **12.55** Ukryta prawda **13.55** Królowe życia - serial **14.25** Damy i wieśniaczki. Ukraina **15.45** Express **16.05** Nauka jazdy **16.35** Gogglebox. Przed telewizorem **17.45** Express **18.05** DeFacto **18.30** Dobra robota **19.45** Express **20.05** Nauka jazdy **20.35** Damy i wieśniaczki. PL **21.45** Express **22.00** Gogglebox. Przed telewizorem **0.05** Rzeczy, których nie nauczył mnie ojciec - serial **0.35** Kanapowcy

TV6

9.00 Kobra - oddział specjalny **11.05** Galileo **12.05** Miodowe lata **14.00** Policjantki i Policjanci **15.00** Detektywi w akcji **16.00** Instrukcja kochania **17.00** Medicopter 117 **18.05** Miodowe lata **20.00** Galileo **21.00** CSI: Kryminalne zagadki Nowego Jorku **23.00** Sprawiedliwi - Wydział Kryminalny

eprasa.pl 1b514b6aed

TVP 1

7.00 Transmisja Mszy Świętej
7.30 Kościół z bliska
8.00 Wiadomości, Pogoda
8.15 Kwadrans polityczny
8.35 Ranczo s.V (64) - serial
9.35 Komisarz Alex (170) - serial
10.30 Ojciec Mateusz (255)- serial
11.20 Kasta - serial
11.45 Podaj rękę Ukrainie
12.00 Wiadomości
12.10 Agrobiznes
12.35 Magazyn Rolniczy
12.50 Kraina Dalekiej Północy (1) - Dzień polarny - esej dok.
14.00 Zranione ptaki (17) - serial
14.45 Epitafia katyńskie - Xawery Czernicki - cykl dok.
15.00 Wiadomości, Pogoda
15.15 Alarm! - magazyn
15.35 Gra słów. Krzyżówka - /567/
16.00 Przysięga (618) - serial
16.50 Podaj rękę Ukrainie
17.00 Teleexpress
17.15 Jaka to melodia?
17.55 Klan (3979) - telenowela
18.20 Kasta - Dilerka - serial
18.55 Jeden z dziesięciu - teleturniej
19.20 Sport, Wiadomości, Pogoda
20.15 Piłka nozna - mecz charytatywny - Legia Warszawa - Dynamo Kijów
22.45 Ocaleni - reality show
23.50 Magazyn śledczy
0.25 Przyrzeczenie - dramat, USA, Hiszpania, reż. Terry George, wyk. Oscar Isaac, Charlotte Le Bon, Christian Bale
2.45 Przystań (9) - serial
3.45 Magazyn Ekspresu Reporterów

TVP 2

5.00 Rodzinka.pl - serial
5.35 Echo serca s.II (27) - serial
6.25 Nic nie kończy się na śmierci
6.55 Familiada
7.30 Pytanie na śniadanie
11.10 Rodzinka.pl (239) - serial
11.45 Barwy szczęścia (2612) - serial
12.15 Epitafia katyńskie. Emanuel Korompay - cykl dok.
12.30 Koło fortuny - teleturniej
13.15 Strażacy s.I (6) - serial
14.05 Va Banque (416) - teleturniej
14.35 Na sygnale (149) - serial
15.10 Doktor Jan z Deekelsen (55) - Próba wytrzymałości - serial
15.50 Przepis dnia s.IV, odc.
16.00 Koło fortuny - teleturniej
16.35 Familiada - teleturniej
17.15 Miłość i przeznaczenie (90) - serial
18.00 Panorama
18.20 Va Banque (417) - teleturniej
18.45 Strażacy s.I (7) - serial
19.30 Barwy szczęścia (2612) - serial
20.00 Przepis dnia
20.10 Barwy szczęścia (2613) - serial
20.40 Kulisy serialu
20.50 Cud życia
20.55 M jak miłość (1653) - serial
21.55 Tajemnice rodu Valentów s.I (17) - Wróżka - serial
23.05 Syn s.II (20) - serial
0.10 Ludzkie historie - Tacy po prostu jesteśmy - film dok.
1.40 Paciorki jednego różańca - dramat, reż. Kazimierz Kutz, wyk. Marta Straszna, Augustyn Halota, Jan Bogdół, Franciszek Pieczka, Róża Rychter,
3.40 Matka jest tylko jedna - dramat, USA, reż. Paul Duddridge
5.15 Zakończenie programu

POLSAT

6.00 Nowy dzień z Polsat News
9.40 Malanowski i Partnerzy
10.40 Dlaczego ja?
11.40 Gliniarze
12.50 Wydarzenia
13.25 Interwencja
13.40 Trudne sprawy
14.40 Dlaczego ja?
15.50 Wydarzenia
16.10 Pogoda
16.15 Interwencja
16.30 Na ratunek 112
17.00 Gliniarze
18.00 Pierwsza miłość
18.50 Wydarzenia, Sport, Pogoda
19.25 Gość Wydarzeń
20.05 Ninja Warrior

22.10 Cast Away - poza światem - dramat przygodowy, USA, 2000, reż. Robert Zemeckis, wyk. Tom Hanks, Helen Hunt, Nick Searcy, Chris Noth - Chuck Noland jest menedżerem zatrudnionym w renomowanej amerykańskiej firmie kurierskiej Federal Express. Podczas jednej z podróży odrzutowiec Federal Express, którym leci Noland wpada do Pacyfiku.
1.15 Bad Boys - komedia sensacyjna, USA, 1995, reż. Michael Bay, wyk. Martin Lawrence, Will Smith, Tchéky Karyo, Téa Leoni
3.55 Kabaretowa Ekstraklasa

TVN

5.45 Uwaga! - program interwencyjny
6.05 Ukryta prawda - program obyczajowy
6.55 Wszystkiego słodkiego
7.00 Kuchenne rewolucje - program kulinarno - rozrywkowy
8.00 Dzień Dobry TVN - magazyn
11.40 Doradca smaku
11.50 Ukryta prawda
12.50 Wszystkiego słodkiego
13.00 Tajemnice miłości
14.05 Ukryta prawda
16.10 Kuchenne rewolucje
17.15 Wszystkiego słodkiego
17.20 Ukryta prawda
18.25 Bunt - serial
19.00 Fakty, Sport, Pogoda
19.55 Uwaga!
20.10 Doradca smaku

20.15 Na Wspólnej - serial
20.55 Milionerzy
21.35 Ślub od pierwszego wejrzenia
22.40 Kuba Wojewódzki
23.40 Superwizjer - magazyn reporterów
0.15 Pajęczyna
1.25 Zabójcza broń - serial
2.30 Uwaga! - program interwencyjny
2.50 NOC Magii
4.15 Kto was tak urządził
5.15 Kto was tak urządził

SUPER POLSAT

6.00 SuperLudzie 6.55 Psi patrol 8.35 Kung Fu Panda: Legenda o niezwykłości 9.00 SpongeBob Kanciastoporty 9.30 iCarly 10.00 Wydarzenia 24 10.30 Nasz nowy dom 11.30 Tatuśkowie 12.30 Święty 13.30 Świat według Kiepskich 14.50 Farma 15.50 Wydarzenia 16.10 Więcej wydarzeń 16.20 Gość Wydarzeń 24 16.55 Nasz nowy dom 19.00 Świat według Kiepskich 20.00 Święty 20.40 Kod da Vinci - thriller, USA, 2006, reż. Ron Howard, wyk. Tom Hanks, Audrey Tautou, Ian McKellen, Jean Reno 23.45 Kochaj - komedia romantyczna 1.30 Akademik 2.00 Miasto długów 4.00 Nasz nowy dom

TVP SPORT

6.10 Pływanie - Finał Arena Grand Prix Polski, Lublin 8.05 Piłka nożna - Eliminacje MŚ kobiet. Polska - Armenia 10.10 Boks - Megafights 11.55 Piłka nożna - Lech Poznań - Legia Warszawa 14.00 GOL - felieton 15.50 Piłka nożna - Liga Mistrzów 17.35 4 - 4 - 2 magazyn 18.35 Piłka nożna - Eliminacje Mistrzostw Świata kobiet. Norwegia - Polska 21.25 Hokej na lodzie - MŚ Dywizji 1B kobiet, Katowice. Polska - Włochy 22.55 Piłka nożna - Eliminacje Mistrzostw Świata kobiet. Norwegia - Polska 1.00 Boks - Gala KnockOut Boxing Night 20 3.15 Boks - Gala w Carson. Rigondeaux - Casimero

STOPKLATKA

11.25 13 posterunek - serial 12.45 Katastrofy w przestworzach 14.50 Szpital New Amsterdam - serial 16.45 13 posterunek - serial 18.00 Wojny magazynowe 19.10 Łowcy okazji 20.00 Saga Wikingów - film przygodowy 22.05 Szpital New Amsterdam - serial 23.00 Cop Out: Fujary na tropie - komedia kryminalna

TV 4

9.00 Pierwsza miłość 9.50 Kochane pieniądze - serial 10.50 Septagon 12.55 Sędzia Judy 13.55 STOP Drogówka 16.00 Policjantki i Policjanci 17.00 Hawaje 5 - 0 19.00 Policjantki i Policjanci 20.00 Sprawiedliwi - Wydział Kryminalny 21.00 Underworld - horror 23.35 Equilibrium - film sci - fi

WTOREK, 12.04

TVN 7

7.20 Brzydula - serial
7.50 Ukryta prawda
10.55 Tajemnice miłości
11.55 Szpital - program obyczajowy
12.55 Zagadki losu
13.55 Sąd rodzinny
14.55 Sędzia Anna Maria Wesołowska
15.55 Ukryta prawda
16.55 Tajemnice miłości
17.55 19 + - serial
18.25 Zagadki losu
19.30 Papiery na szczęście - serial
20.00 Brzydula - serial
20.35 Hotel Paradise
21.40 Krucjata Bourne'a - film sensacyjny, USA, Niemcy 2004, reż. Paul Greengrass, wyk. Matt Damon, Brian Cox, Julia Stiles, Franka Potente, Joan Allen
23.50 Pierwszy śnieg - film sensacyjny, Szwecja, USA, Wielka Brytania, Japonia, Chiny 2017, reż. Tomas Alfredson, wyk. Michael Fassbender, Rebecca Ferguson, Charlotte Gainsbourg, Jonas Karlsson, Michael Yates, J.K. Simmons, Val Kilmer
2.30 NOC Magii

PULS

6.00 Kobra - oddział specjalny - serial
7.00 Nash Bridges - serial
8.00 Prawdziwe motywy - serial
9.00 Lombard: Życie pod zastaw - serial
12.00 Zaklinaczka duchów - serial
13.00 Rodzinny interes - serial
14.00 Lombard: Życie pod zastaw - serial
15.00 Prawdziwe motywy - serial
17.00 Rodzinny interes - serial
18.00 Lombard: Życie pod zastaw - serial
20.00 John Carter - film przygodowy, USA 2012, reż. Andrew Stanton, wyk. Lynn Collins, Mark Strong, Taylor Kitsch, Willem Dafoe
22.25 Conan Barbarzyńca - film przygodowy, USA 2011, reż. Marcus Nispel, wyk. Jason Momoa, Rachel Nichols
0.45 Tylko jeden - thriller sci - fi, USA 2001, reż. James Wong, wyk. Carla Gugino, Delroy Lindo, Jason Statham, Jet Li
2.20 Lombard: Życie pod zastaw - serial

TRWAM

16.10 Jestem mamą **16.25** Filmowe Życiorysy **17.00** Co by było gdyby zwierzęta mówiły? **17.10** Prosto o gospodarce **17.30** Zostań Żołnierzem RP **17.50** Muzyczne chwile **17.55** Poczet Wielkich Polaków **18.00** Anioł Pański **18.05** Informacje dnia **18.15** Rozmowy niedokończone **19.25** Święty na każdy dzień **19.30** Każdy maluch to potrafi **19.45** Modlitwa z telefonicznym udziałem dzieci **20.00** Informacje dnia **20.20** Różaniec **20.50** Myśląc Ojczyzna **21.00** Apel Jasnogórski **21.20** Informacje dnia **21.40** Polski Punkt Widzenia **22.00** Mojżesz - 10 przykazań **22.55** Kabwe **23.00** Słuszna walka

TTV

5.00 Królowe życia - serial **5.30** Nauka jazdy **6.00** Express **6.15** Królowe życia - serial **6.55** Ukryta prawda **7.55** Szpital - program obyczajowy **8.55** Szpital - program obyczajowy **9.55** Gogglebox. Przed telewizorem **11.55** SOS. Ekipy w akcji **12.55** Ukryta prawda **13.55** Królowe życia - serial **14.25** Damy i wieśniaczki. Ukraina **15.45** Express **16.05** Nauka jazdy **16.35** Gogglebox. Przed telewizorem **17.45** Express **18.05** DeFacto **18.30** Dobra robota **19.45** Express **20.05** Nauka jazdy **20.35** Damy i wieśniaczki. PL **21.45** Express **22.00** Kanapowcy **23.00** Projekt Cupid **0.00** Królowe życia - serial

TV6

7.00 Słoneczny patrol **9.00** Kobra - oddział specjalny **11.05** Galileo **12.05** Miodowe lata **14.00** Policjantki i Policjanci **15.00** Detektywi w akcji **16.00** Instrukcja kochania **17.00** Medicopter 117 **18.05** Miodowe lata **20.00** Galileo **21.00** Agenci NCIS: Los Angeles **23.00** Sprawiedliwi - Wydział Kryminalny

TVP 1

7.00 Transmisja Mszy Świętej
7.30 Rodzinny ekspres
8.00 Wiadomości, Pogoda
8.15 Kwadrans polityczny
8.30 Ranczo s.V (65) - serial
9.30 Komisarz Alex (171) - serial
10.30 Ojciec Mateusz (256) - serial
11.20 Kasta - Dilerka - serial
11.45 Podaj rękę Ukrainie
12.00 Wiadomości
12.10 Agrobiznes
12.35 Rok w ogrodzie Extra
12.50 Kraina Dalekiej Północy (2) Noc polarna - esej dok.
14.00 Zranione ptaki (18) - serial
14.50 Epitafia katyńskie - Aleksander Ślączka - cykl dok.
15.00 Wiadomości, Pogoda
15.15 Alarm! - magazyn
15.35 Gra słów. Krzyżówka - /568/
16.00 Przysięga (619) - serial
16.50 Podaj rękę Ukrainie
17.00 Teleexpress
17.15 Jaka to melodia?
17.55 Klan (3980) - telenowela
18.20 Kasta - Ryzyko - serial
18.55 Jeden z dziesięciu - teleturniej
19.20 Sport, Wiadomości, Pogoda
20.10 Alarm! - magazyn
20.30 Leśniczówka (514) - serial
20.55 Piłka nożna - Liga Mistrzów 2020
23.10 Historia bez tajemnic - Oprawcy z Katynia, cz. 1 - serial dok.
0.15 Zdradzona - thriller, USA, reż. Jeff Hare, wyk. Jamie Luner, Jason Brooks, Brent Antonello, Maurice Bernard
1.55 Królowie śródmieścia (5) - serial
2.50 Zaginiona (4) - Raj - serial
3.50 wojsko - polskie.pl (14)

TVP 2

5.30 Echo serca s.II (28) - serial
6.20 Pożyteczni.pl - magazyn
6.55 Familiada
7.30 Pytanie na śniadanie
11.10 Rodzinka.pl (240) - serial
11.45 Barwy szczęścia (2613) - serial
12.25 Epitafia katyńskie
12.30 Koło fortuny - teleturniej
13.15 Strażacy s.I (7) - serial
14.00 Va Banque (417) - teleturniej
14.35 Na sygnale (150) - serial
15.10 Doktor Jan z Deekelsen (56) - Ludzkie słabości - serial
15.50 Przepis dnia s.IV, odc.
16.00 Koło fortuny - teleturniej
16.35 Familiada - teleturniej
17.15 Miłość i przeznaczenie (91) - serial
18.00 Panorama
18.20 Va Banque (418) - teleturniej
18.45 Strażacy s.I (8) - serial
19.30 Barwy szczęścia (2613) - serial
19.55 Przepis dnia
20.05 Barwy szczęścia (2614) - serial
20.35 Kulisy serialu
20.50 Cud życia
20.50 Na dobre i na złe (843) - serial
21.55 Tajemnice rodu Valentów s.I (18) - serial
22.55 Epitafia katyńskie
23.05 Syn s.II (20) - serial
0.10 Różne smaki miłości - film obyczajowy, Kanada, reż. Jem Garrard, wyk. Ali Liebert, Brett Dalton, Janet Kidder
1.50 Trzy dni Kondora s.I (10) - serial
2.50 Antybiotykooporność. globalne zagrożenie - film dok.
3.55 Magia polskiej przyrody. Uroki Wielkopolski
4.30 Artyści (1) - serial
5.20 Zakończenie dnia

POLSAT

6.00 Nowy dzień z Polsat News
9.40 Malanowski i Partnerzy
10.40 Dlaczego ja?
11.40 Gliniarze
12.50 Wydarzenia
13.25 Interwencja
13.40 Trudne sprawy
14.40 Dlaczego ja?
15.50 Wydarzenia, Pogoda
16.15 Interwencja
16.30 Na ratunek 112
17.00 Gliniarze
18.00 Pierwsza miłość
18.50 Wydarzenia, Sport, Pogoda
19.25 Gość Wydarzeń
20.05 Mecenas Porada
21.05 Komisarz Mama

22.10 Bad Boys - komedia sensacyjna, USA, 1995, reż. Michael Bay, wyk. Martin Lawrence, Will Smith, Tchéky Karyo, Téa Leoni - Detektywi Marcus Burnett i Mike Lowrey z policyjnego wydziału antynarkotykowego w Miami mają 3 dni na odnalezienie heroiny wartej sto milionów dolarów, która została skradziona z ich posterunku.
0.55 Moja macocha jest kosmitką - komedia, USA, 1988, reż. Richard Benjamin, wyk. Dan Aykroyd, Kim Basinger, Alyson Hannigan, Jon Lovitz
3.20 Kabaretowa Ekstraklasa

TVN

5.45 Uwaga!
6.05 Ukryta prawda
6.55 Wszystkiego słodkiego
7.00 Kuchenne rewolucje
8.00 Dzień Dobry TVN - magazyn
11.40 Doradca smaku
11.50 Ukryta prawda
12.50 Wszystkiego słodkiego
13.00 Tajemnice miłości
14.05 Ukryta prawda
16.10 Kuchenne rewolucje
17.15 Wszystkiego słodkiego
17.20 Ukryta prawda
18.25 Bunt - serial
19.00 Fakty, Sport, Pogoda
19.55 Uwaga! - program interwencyjny
20.10 Doradca smaku
20.15 Na Wspólnej - serial
20.55 Milionerzy
21.35 Przez Atlantyk

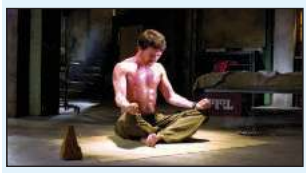

22.40 Niesamowity Hulk - film przygodowy, USA 2008, reż. Louis Leterrier, wyk. Edward Norton, Liv Tyler, Tim Roth, William Hurt, Tim Blake Nelson, Ty Burrell
0.55 Superwizjer - magazyn reporterów
1.35 W garniturach - serial
2.35 Uwaga!
2.50 NOC Magii
4.15 Kto was tak urządził
5.15 Kto was tak urządził

SUPER POLSAT

6.00 SuperLudzie **6.55** Psi patrol **8.35** Kung Fu Panda: Legenda o niezwykłości **9.00** SpongeBob Kanciastoporty **9.30** iCarly **10.00** Wydarzenia 24 **10.30** Nasz nowy dom **11.30** Tatuśkowie **12.30** Święty **13.30** Świat według Kiepskich **14.50** Farma **15.50** Wydarzenia **16.10** Więcej wydarzeń **16.20** Gość Wydarzeń 24 **16.55** Nasz nowy dom **19.00** Świat według Kiepskich **20.00** Święty **20.40** Narzeczony na niby - komedia romantyczna, Polska, 2018, reż. Bartosz Prokopowicz **22.55** Bez litości 2 - thriller, USA, 2018, reż. Antoine Fuqua **1.30** Akademik **2.00** Miasto długów **3.00** Miasto długów **5.00** Na ratunek 112

TVP SPORT

6.10 Jeździectwo - Skoki przez przeszkody **7.35** Piłka nożna - Eliminacje MŚ kobiet. Norwegia - Polska **9.40** Hokej na lodzie - MŚ Dywizji 1B kobiet. Polska - Włochy **11.30** Pełnosprawni **12.00** Snooker - Tour Championship, Llandudno **17.10** Hokej na lodzie - PHL - finał **20.15** Piłka nożna - Liga Mistrzów 2020 **21.05** Boks - Gala **21.45** Piłka nożna - Liga Mistrzów 2020 **22.10** Boks - Gala w **22.55** Piłka nożna - Liga Mistrzów **0.40** Boks - Gala w Las Vegas. Deontay Wilder - Tyson Fury **1.40** Sporty walki - Gala MMA Armia Fight Night, Gliwice **3.40** Sporty walki - Gala MMA ONE Championship

STOPKLATKA

9.20 Doktor Marti - serial **11.25** 13 posterunek - serial **12.45** Katastrofy w przestworzach **14.45** Szpital New Amsterdam - serial **16.40** 13 posterunek - serial **17.55** Wojny magazynowe **19.05** Łowcy okazji **19.55** Cop Out: Fujary na tropie - komedia kryminalna **22.00** Kryjówka diabła - thrillerf sci - fi

TV 4

9.00 Pierwsza miłość **9.50** Kochane pieniądze - serial **10.50** Septagon **12.55** Sędzia Judy **13.55** STOP Drogówka **16.00** Policjantki i Policjanci **17.00** Hawaje 5 - 0 **19.00** Policjantki i Policjanci **20.00** Sprawiedliwi - Wydział Kryminalny **21.00** 13 godzin: Tajna misja w Benghazi - film sensacyjny

ŚRODA, 13.04

TVN 7

5.00 Szpital - program obyczajowy
5.55 Hotel Paradise
6.50 Papiery na szczęście - serial
7.20 Brzydula - serial
7.50 Ukryta prawda
10.55 Tajemnice miłości
11.55 Szpital - program obyczajowy
12.55 Zagadki losu
13.55 Sąd rodzinny
14.55 Sędzia Anna Maria Wesołowska
15.55 Ukryta prawda
16.55 Tajemnice miłości
17.55 19 + - serial
18.25 Zagadki losu
19.30 Papiery na szczęście - serial
20.00 Brzydula - serial
20.35 Hotel Paradise
21.40 Skok stulecia - film sensacyjny, USA 2018, reż. Christian Gudegast, wyk. Gerard Butler, Pablo Schreiber, O'Shea Jackson Jr, 50 Cent, Meadow Williams
0.25 W starym dobrym stylu - komedia kryminalna, USA 2017, reż. Zach Braff, wyk. Morgan Freeman, Michael Caine, Alan Arkin, Matt Dillon
2.35 NOC Magii

PULS

6.00 Kobra - oddział specjalny - serial
7.00 Nash Bridges - serial
8.00 Prawdziwe motywy - serial
9.00 Lombard: Życie pod zastaw - serial
12.00 Zaklinaczka duchów - serial
13.00 Rodzinny interes - serial
14.00 Lombard: Życie pod zastaw - serial
15.00 Prawdziwe motywy - serial
17.00 Rodzinny interes - serial
18.00 Lombard: Życie pod zastaw - serial
20.00 Herkules - film przygodowy, USA 2014, reż. Brett Ratner, wyk. Dwayne Johnson, Ian McShane, Recce Ritchie, Rufus Sewell
22.00 Władcy ognia - film przygodowy, USA 2002, reż. Rob Bowman, wyk. Alice Krige, Christian Bale, Gerard Butler, Izabella Scorupco
0.00 Kill Bill część 2 - thriller sensacyjny, USA 2004, reż. Quentin Tarantino, wyk. Daryl Hannah, David Carradine, Lucy Liu, Michael Madsen, Uma Thurman
2.50 Lombard: Życie pod zastaw

TRWAM

14.20 100 cudownych miejsc na świecie **14.30** Póki nadzieja **15.45** Święty na każdy dzień **15.50** Ma się rozumieć **16.00** Informacje dnia **16.10** Na zdrowie **16.30** Wyszyński **17.00** Po stronie prawdy **17.30** Rykoszetem **17.55** Poczet Wielkich Polaków **18.00** Anioł Pański **18.05** Informacje dnia **18.15** Rozmowy niedokończone **19.25** Święty na każdy dzień **19.30** Brat Franciszek **20.00** Informacje dnia **20.20** Różaniec **20.50** Myśląc Ojczyzna **21.00** Apel Jasnogórski **21.20** Informacje dnia **21.40** Polski Punkt Widzenia **22.00** Mojżesz - 10 przykazań **22.55** Lotte małopolska Inka wczoraj i dzisiaj ać będą

TTV

5.30 Nauka jazdy **6.00** Express **6.15** Królowe życia - serial **6.55** Ukryta prawda **7.55** Szpital - program obyczajowy **9.55** Gogglebox. Przed telewizorem **11.55** SOS. Ekipy w akcji **12.55** Ukryta prawda **13.55** Królowe życia - serial **14.25** Damy i wieśniaczki. Ukraina **15.45** Express **16.05** Nauka jazdy **16.35** Gogglebox. Przed telewizorem **17.45** Express **18.05** DeFacto **18.30** Ciężarówką przez Afrykę **19.45** Express **20.05** Nauka jazdy **20.35** 99 - Gra o wszystko **21.45** Express **22.00** Rzeczy, których nie nauczył mnie ojciec - serial **22.30** Damy i wieśniaczki. PL **23.35** Gogglebox. Przed telewizorem **0.35** Dżentelmeni i wieśniacy

TV6

7.00 Słoneczny patrol **9.00** Kobra - oddział specjalny **11.05** Galileo **12.05** Miodowe lata **14.00** Policjantki i Policjanci **15.00** Detektywi w akcji **16.00** Instrukcja kochania **17.00** Medicopter 117 **18.05** Miodowe lata **20.00** Galileo **21.00** Agenci NCIS: Los Angeles **23.00** Sprawiedliwi - Wydział Kryminalny

eprasa.pl 1b514b6aed

CZWARTEK, 14.04

TVP 1

5.20 Przysięga (619) - serial
6.05 Zranione ptaki (18) - serial
7.00 Serce zmartwychwstałego miasta - reportaż
7.30 Pełnia Wiary - magazyn
8.00 Wiadomości, Pogoda
8.15 Kwadrans polityczny
8.35 Ranczo s.VI (66) - serial
9.35 Komisarz AlexV (172) - serial
10.30 Ojciec Mateusz (257) - serial
11.20 Kasta - serial
11.45 Podaj rękę Ukrainie
12.00 Wiadomości
12.10 Agrobiznes
12.35 Agropogoda - magazyn
12.40 To się opłaca - magazyn
13.00 Pireneje - piękne i dzikie
14.00 Zranione ptaki (19) - serial
14.50 Epitafia katyńskie - Tadeusz Nodzyński - cykl dok.
15.00 Wiadomości, Pogoda
15.15 Alarm! - magazyn
15.35 Gra słów. Krzyżówka - /569/
16.00 Przysięga (620) - serial
16.50 Podaj rękę Ukrainie
17.00 Teleexpress, Pogoda
17.30 Triduum Paschalne 2022 - Wielki Czwartek
19.00 Jeden z dziesięciu - teleturniej
19.30 Wiadomości, Pogoda
20.10 Alarm! - magazyn
20.30 Leśniczówka (515) - serial
21.00 Na sygnale (370) - serial
21.35 Sprawa dla reportera
22.35 Magazyn śledczy
23.15 Magazyn kryminalny 997
0.10 Magazyn Ekspresu Reporterów
1.10 Tanie Dranie - talk - show
1.55 Glina (3) - serial
3.00 Ocaleni - reality show

TVP 2

5.30 Echo serca s.II (29) - serial
6.20 Smaki świata s.III - po iberyjsku - magazyn
6.55 Familiada
7.30 Pytanie na śniadanie
11.10 Dom, chleb, modlitwa...
11.45 Barwy szczęścia (2614) - serial
12.25 Koło fortuny - teleturniej
13.15 Strażacy s.I (8) - serial
14.05 Va Banque (418) - teleturniej
14.35 Na sygnale (151) - Słodkie życie - serial
15.10 Doktor Jan z Deekelsen (57) - Nie tędy droga - serial
15.50 Przepis dnia s.IV, odc.
16.00 Koło fortuny - teleturniej
16.35 Familiada - teleturniej
17.15 Miłość i przeznaczenie (92) - serial
18.00 Panorama
18.20 Va Banque (419) - teleturniej
18.45 Strażacy s.I (9) - serial
19.30 Barwy szczęścia (2614) - serial
19.55 Przepis dnia s.IV, odc.
20.00 Barwy szczęścia (2615) - serial
20.40 Kulisy serialu
20.55 Ojciec Mateusz (349) - serial
21.50 Cud życia
21.55 Tajemnice rodu Valentów s.I (19) - Świadkowie z zaświatów - serial
23.05 W kręgu podejrzeń (2) - serial
0.10 Dar - film akcji, Australia, Chiny, USA, reż. Joel Edgerton, wyk. Jason Bateman, Rebecca Hall, Joel Edgerton, Allison Tolman
2.05 Dotknij nieba - film fabularny, USA, reż. Andre Erwin, Jon Erwin, wyk. J. Michael Finley, Dennis Quaid
4.10 Gomorra s.I (7) - serial
4.55 Zakończenie dnia

TVN 7

5.00 Szpital - program obyczajowy
5.55 Hotel Paradise
6.50 Papiery na szczęście - serial
7.20 Brzydula - serial
7.50 Ukryta prawda
10.55 Tajemnice miłości
11.55 Szpital - program obyczajowy
12.55 Zagadki losu
13.55 Sąd rodzinny
14.55 Sędzia Anna Maria Wesołowska
15.55 Ukryta prawda
16.55 Tajemnice miłości
17.55 19 + - serial
18.25 Opowieści małżeńskie
19.30 Papiery na szczęście - serial
20.00 Brzydula - serial
20.35 Hotel Paradise
21.40 HIT Chiński zodiak - film przygodowy, Hong Kong, Chiny 2012, reż. Jackie Chan, wyk. Jackie Chan, Sang - Woo Kwon, Xingtong Yao, Laura Weissbecker
23.50 Sąsiedzi - komedia, USA 2014, reż. Nicholas Stoller
2.00 Druga strona medalu - talk show
2.35 Król Skorpion III: Odkupienie - film fantasy, USA 2012

PULS

6.00 Kobra - oddział specjalny - serial
7.00 Nash Bridges - serial
8.00 Prawdziwe motywy - serial
9.00 Lombard: Życie pod zastaw - serial
12.00 Zaklinaczka duchów - serial
13.00 Rodzinny interes - serial
14.00 Lombard: Życie pod zastaw - serial
15.00 Prawdziwe motywy - serial
17.00 Rodzinny interes - serial
18.00 Lombard: Życie pod zastaw - serial
20.00 HIT Jutro będziemy szczęśliwi - film familijny, Francja 2016, reż. Hugo Gélin, wyk. Antoine Bertrand, Clémence Poésy, Gloria Colston, Omar Sy
22.15 Asterix i Obelix kontra Cezar - komedia, Francja, Niemcy, Włochy 1999
0.25 Zjednoczone królestwo - dramat obyczajowy, USA 2016, reż. Amma Asante
2.55 Lombard: Życie pod zastaw - serial
3.50 Taki jest świat
4.30 Menu na miarę

POLSAT

6.00 Nowy dzień z Polsat News
9.40 Malanowski i Partnerzy
10.40 Dlaczego ja?
11.40 Gliniarze
12.50 Wydarzenia
13.25 Interwencja
13.40 Trudne sprawy
14.40 Dlaczego ja?
15.50 Wydarzenia, Pogoda
16.15 Interwencja
16.30 Na ratunek 112
17.00 Gliniarze
18.00 Pierwsza miłość
18.50 Wydarzenia, Sport, Pogoda
19.25 Gość Wydarzeń
20.05 Nasz nowy dom
21.05 Przyjaciółki

22.10 HIT Forrest Gump - komediodramat, USA, 1994, reż. Robert Zemeckis, wyk. Tom Hanks, Robin Wright, Gary Sinise, Mykelti Williamson
- Forrest Gump urodził się w małym miasteczku w Alabamie. Od początku swojego życia uznawany był za głupka.
1.15 Victor Frankenstein - horror, USA, Wielka Brytania, Kanada, 2015, reż. Paul McGuigan, wyk. James McAvoy, Daniel Radcliffe, Jessica Brown Findlay, Bronson Webb
3.50 Kabaretowa Ekstraklasa

TVN

5.45 Uwaga!
6.05 Ukryta prawda
6.55 Wszystkiego słodkiego
7.00 Kuchenne rewolucje
8.00 Dzień Dobry TVN - magazyn
11.40 Doradca smaku
11.50 Ukryta prawda
12.50 Wszystkiego słodkiego
13.00 Tajemnice miłości
14.05 Ukryta prawda
16.10 Kuchenne rewolucje
17.15 Wszystkiego słodkiego
17.20 Ukryta prawda
18.25 Bunt - serial
19.00 Fakty, Sport, Pogoda
19.55 Uwaga!
20.10 Doradca smaku
20.15 Na Wspólnej - serial
20.55 Milionerzy
21.35 Kuchenne rewolucje

22.40 HIT Bogowie - film obyczajowy, Polska 2014, reż. Łukasz Palkowski, wyk. Tomasz Kot, Piotr Głowacki, Szymon Piotr Warszawski, Magdalena Czerwińska, Jan Englert
1.05 Testosteron - komedia, Polska 2007, reż. Andrzej Saramonowicz, Tomasz Konecki, wyk. Piotr Adamczyk, Borys Szyc, Maciej Stuhr, Krzysztof Stelmaszyk, Cezary Kosiński
3.35 Kuba Wojewódzki
4.45 Uwaga!

TRWAM

13.30 Ukrzyżowanie - wiersze **13.40** Misterium Męki Pańskiej **15.45** Święty na każdy dzień **15.50** Ma się rozumieć **16.00** Informacje dnia **16.10** Z wędką nad wodę **16.35** Porady Medyczne Bonifratrów **17.00** Akademia pro - life **17.05** Tajemnica Eucharystii **17.30** Odpowiedzialni za Kościół **17.55** Poczet Wielkich Polaków **18.00** Msza Wieczerzy Pańskiej **19.30** Przyjaciele i bohaterowie **20.00** Informacje dnia **20.20** Różaniec **20.50** Głos Polski **21.00** Apel Jasnogórski **21.20** Informacje dnia **21.40** Polski Punkt Widzenia **22.00** Ziemia Obiecana **22.50** Pasja **23.30** Ostatnia droga Jezusa Chrystusa

SUPER POLSAT

6.00 SuperLudzie **6.55** Psi patrol **8.35** Kung Fu Panda: Legenda o niezwykłości **9.00** SpongeBob Kanciastoporty **9.30** iCarly **10.00** Wydarzenia 24 **10.30** Nasz nowy dom **11.30** Tatuśkowie **12.30** Święty **13.30** Świat według Kiepskich **14.50** Farma **15.50** Wydarzenia **16.10** Więcej wydarzeń **16.20** Gość Wydarzeń 24 **16.55** Nasz nowy dom **19.00** Świat według Kiepskich **20.00** Święty **20.40** Bez litości 2 - thriller, USA, 2018, reż. Antoine Fuqua, wyk. Denzel Washington, Pedro Pascal, Bill Pullman, Melissa Leo **23.05** Venom - film sci - fi **1.30** Akademik **2.00** Miasto długów **4.00** Nasz nowy dom

TVP SPORT

5.50 Piłka nożna - Liga Mistrzów - Skróty meczów 2 **7.30** Boks - Megafights. Devon Alexander - Marcos Maidana **9.55** Piłka nożna - Lech Poznań - Legia Warszawa **12.00** Snooker - Tour Championship, Llandudno **15.10** Piłka nożna - Eliminacje MŚ kobiet. Norwegia - Polska **17.45** Piłka nożna - Liga Mistrzów 2020 **19.50** Hokej na lodzie - MŚ Dywizji 1B kobiet, Katowice. Polska - Chiny **22.15** Sportowy Wieczór **22.50** RING TVP SPORT - magazyn **23.50** Boks - Megafights **0.55** Boks - Gala w Las Vegas - walka wieczoru. Canelo Alvarez - Caleb Plant **1.55** Boks - Gala w Deadwood South Dakota

TTV

5.00 Królowe życia. To właśnie przyjaźń **5.30** Nauka jazdy **6.00** Express **6.15** Królowe życia - serial **6.55** Ukryta prawda **7.55** Szpital - program obyczajowy **9.55** Gogglebox. Przed telewizorem **11.55** SOS. Ekipy w akcji **12.55** Ukryta prawda **13.55** Królowe życia - serial **14.35** Damy i wieśniaczki. Ukraina **15.45** Express **16.05** Nauka jazdy **16.35** Gogglebox. Przed telewizorem **17.45** Express **18.05** DeFacto **18.30** Ciężarówką przez Route 66 **19.45** Express **20.05** Nauka jazdy **20.35** Kanapowcy **21.45** Express **22.00** Królowe życia - serial **23.15** 99 - Gra o wszystko **0.15** Dobra robota **1.15** Nagi instynkt

STOPKLATKA

8.45 Allo, Allo - serial **9.20** Doktor Martin - serial **11.25** 13 posterunek - serial **12.45** Katastrofy w przestworzach **14.50** Szpital New Amsterdam - serial **16.45** 13 posterunek - serial **18.00** Wojny magazynowe **19.10** Łowcy okazji **20.00** Resident Evil 2: Apokalipsa - horror **21.55** Czas surferów - film sensacyjny

TV 4

9.50 Kochane pieniądze - serial **10.50** Septagon **12.55** Sędzia Judy **13.55** STOP Drogówka **16.00** Policjantki i Policjanci **17.00** Galileo **19.00** Policjantki i Policjanci **20.00** Sprawiedliwi - Wydział Kryminalny **21.00** Eurotrip - komedia przygodowa **22.55** Król Skorpion: Księga Dusz - film przygodowy, USA, 2018

TV6

7.00 Słoneczny patrol **9.00** Kobra - oddział specjalny **11.05** Galileo **12.05** Miodowe lata **14.00** Policjantki i Policjanci **15.00** Detektywi w akcji **16.00** Instrukcja kochania **17.00** Medicopter 117 **18.05** Miodowe lata **20.00** Galileo **21.00** Agenci NCIS: Los Angeles **23.00** Klaun - horror, Kanada, USA, 2014

PIĄTEK, 15.04

TVP 1

5.20 Przysięga (620) - serial
6.10 Zranione ptaki (19) - serial
7.00 To nie koniec świata - Życie po życiu.
7.30 Agape - magazyn
8.00 Wiadomości, Pogoda
8.15 Kwadrans polityczny
8.35 Ranczo s.VI (67) - serial
9.35 Komisarz Alex (173) - serial
10.30 Ojciec Mateusz (258) - serial
11.20 Kasta - serial
11.45 Podaj rękę Ukrainie
12.00 Wiadomości
12.10 Agrobiznes
12.35 Magazyn Rolniczy
12.50 Grenlandia - szepty lodu
14.00 Zranione ptaki (20) - serial
14.50 Epitafia katyńskie - Stanisław Haller - cykl dok.
15.00 Wiadomości, Pogoda
15.15 Alarm! - magazyn
15.30 Gra słów. Krzyżówka - /570/
15.55 W Jego ranach uzdrowienie - koncert pieśni pasyjnych w Kalwarii Zebrzydowskiej
17.00 Teleexpress, Pogoda
17.30 Triduum Paschalne 2022 - Wielki Piątek
19.20 Sport, Wiadomości, Pogoda
20.10 Ojciec Mateusz (350) - serial
21.00 Droga Krzyżowa z udziałem Papieża Franciszka
22.40 #Pasja2022 . Ecce Homo - Oto Człowiek - widowisko
0.05 Dobry Łotr- film fabularny, USA, 2020, reż. Lucas Miles, wyk. Kevin Sorbo, James Russo, Jay Giannone
1.45 Film fabularny
3.35 Zakończenie dnia

TVP 2

5.30 Echo serca s.II (30) - serial
6.20 Anna Dymna - spotkajmy się - Przemysław Drąg
6.55 Familiada
7.30 Pytanie na śniadanie
11.10 Smaki świata s.III - po iberyjsku - magazyn
11.45 Barwy szczęścia (2615) - serial
12.25 Koło fortuny - teleturniej
13.15 Strażacy s.I (9) - serial
14.05 Va Banque (419) - teleturniej
14.35 Na sygnale (152) - Paparazzo - serial
15.10 Doktor Jan z Deekelsen (58) Kwestia zaufania - serial
16.00 Nabożeństwo wielkopiątkowe w Goleszowie
17.15 Miłość i przeznaczenie (93) - serial
18.00 Panorama
18.20 Va Banque (420) - teleturniej
18.45 Strażacy s.I (10) - serial
19.30 Barwy szczęścia (2615) - serial
20.10 #Pasja2022 . Ecce Homo - Oto Człowiek - widowisko
21.25 Cud życia
21.35 Światło między oceanami - dramat, USA, reż. Derek Cianfrance, wyk. Alicia Vikander, Michael Fassbender, Rachel Weisz, Jack Thompson
0.00 HIT Droga życia - dramat, USA, Hiszpania, 2010, reż. Emilio Estevez; wyk. Martin Sheen, Deborah Kara Unger, Tchky Karyo, James Nesbitt, Spencer Garrett, Emilio Estevez
2.20 Sabrina - komedia romantyczna , USA (1996); reż.:- Sydney Pollack, wyk. Harrison Ford, Julia Ormond, John Wood, Greg Kinnear

TVN 7

5.00 Szpital - program obyczajowy
5.55 Hotel Paradise
6.50 Papiery na szczęście - serial
7.20 Brzydula - serial
7.50 Ukryta prawda
10.55 Tajemnice miłości
11.55 Szpital - program obyczajowy
12.55 Opowieści małżeńskie
13.55 Sąd rodzinny
14.55 Sędzia Anna Maria Wesołowska
15.55 Ukryta prawda
16.55 Tajemnice miłości
17.55 19 + - serial
18.25 Opowieści małżeńskie
19.25 Ukryta prawda - program obyczajowy
20.30 HIT To skomplikowane - komedia, USA, Japonia 2009, reż. Nancy Meyers, wyk. Meryl Streep, Steve Martin, Alec Baldwin, John Krasinski
23.00 Całe szczęście - komedia romantyczna, Polska 2019
1.20 Zaginieni - serial
2.25 Akcja na Eigerze - film sensacyjny, USA 1975, reż. Clint Eastwood, wyk. Clint Eastwood, George Kennedy

PULS

6.00 Kobra - oddział specjalny - serial
7.00 Nash Bridges - serial
8.00 Prawdziwe motywy - serial
9.00 Lombard: Życie pod zastaw - serial
12.00 Zaklinaczka duchów - serial
13.00 Rodzinny interes - serial
14.00 Lombard: Życie pod zastaw - serial
15.00 Prawdziwe motywy - serial
17.00 Rodzinny interes - serial
18.00 Lombard: Życie pod zastaw - serial
20.00 HIT Transporter 3 - film sensacyjny, Francja 2008, reż. Olivier Megaton, wyk. Francois Berleand, Jason Statham, Natalya Rudakova, Robert Knepper
22.00 Rocky Balboa - dramat, USA 2006, reż. Sylvester Stallone, wyk. Antonio Tarver, Burt Young, Geraldine Hughes, Sylvester Stallone
0.05 Syn Boży - film przygodowy, USA 2014, reż. Christopher Spencer, wyk. Amber Rose Revah, Darwin Shaw
2.50 Menu na miarę

POLSAT

6.00 Nowy dzień z Polsat News
9.40 Malanowski i Partnerzy
10.40 Dlaczego ja?
11.40 Gliniarze
12.50 Wydarzenia
13.25 Interwencja
13.40 Trudne sprawy
14.40 Dlaczego ja?
15.50 Wydarzenia, Pogoda
16.15 Interwencja
16.30 Na ratunek 112
17.00 Gliniarze
18.00 Pierwsza miłość
18.50 Wydarzenia, Sport, Pogoda
19.25 Gość Wydarzeń
20.00 Emotki. Film - film anim. - Film odkrywa przed nami sekretny świat naszych smartfonów. Ukryte za aplikacją, z której korzystamy wysyłając wiadomości, gwarne miasto Tekstopolis to miejsce, w którym mieszkają i pracują emotki.

21.55 HIT Pasja - dramat historyczny, USA, 2003, reż. Mel Gibson, wyk. James Caviezel, Maia Morgenstern, Monica Bellucci, Francesco De Vito
0.45 Młody Mesjasz - film biblijny, USA, 2016, reż. Cyrus Nowrasteh, wyk. Adam Greaves - Neal, Agni Scott, Christian McKay, Sara Lazzaro
3.05 Świat według Kiepskich

TVN

5.45 Uwaga!
6.05 Ukryta prawda
6.55 Wszystkiego słodkiego
7.00 Kuchenne rewolucje
8.00 Dzień Dobry TVN - magazyn
11.40 Doradca smaku
11.50 Ukryta prawda
12.50 Wszystkiego słodkiego
13.00 Tajemnice miłości
14.05 Ukryta prawda
16.10 Kuchenne rewolucje
17.15 Wszystkiego słodkiego
17.20 Ukryta prawda
18.25 Bunt - serial
19.00 Fakty, Sport, Pogoda
19.50 Uwaga!

20.00 HIT Harry Potter i Komnata Tajemnic - film przygodowy, USA, Wielka Brytania 2002, reż. Chris Columbus, wyk. Daniel Radcliffe, Rupert Grint, Emma Watson, Richard Harris
23.25 Czas mroku - film obyczajowy, Wielka Brytania, USA 2017, reż. Joe Wright, wyk. Gary Oldman, Kristin Scott Thomas, Ben Mendelsohn
2.00 Noe: Wybrany przez Boga - film przygodowy, USA 2014, reż. Darren Aronofsky, wyk. Russell Crowe, Jennifer Connelly, Ray Winstone, Anthony Hopkins, Emma Watson

TRWAM

14.20 100 cudownych miejsc na świecie **14.30** Via Dolorosa **14.55** Słowo życia **15.00** Koronka do Bożego Miłosierdzia **15.20** Mocni w Wierze **15.50** Ma się rozumieć **16.00** Informacje dnia **16.10** Siódmy Sakrament **16.35** Ostatnia droga Jezusa Chrystusa **17.00** Liturgia Męki Pańskiej **19.00** Historia krzyża św. Jana Pawła II **19.55** Poczet Wielkich Polaków **20.00** Informacje dnia **20.20** Różaniec **20.50** Myśląc Ojczyzna **21.00** Muzyczne chwile **21.15** Nabożeństwo Drogi Krzyżowej **22.15** Ziemia Obiecana **23.05** "W męce Mojej szukaj siły i światła" **23.35** Bądź pozdrowiony krzyżu Chrystusa

SUPER POLSAT

6.00 SuperLudzie **6.55** Psi patrol **8.35** Kung Fu Panda: Legenda o niezwykłości **9.00** SpongeBob Kanciastoporty **9.30** iCarly **10.00** Wydarzenia 24 **10.30** Nasz nowy dom **12.30** Serca dwa **13.30** Świat według Kiepskich **14.50** Farma **15.50** Wydarzenia **16.10** Więcej wydarzeń **16.20** Gość Wydarzeń 24 **16.55** Nasz nowy dom **18.00** Nasz nowy dom **19.00** Świat według Kiepskich **20.00** Venom - film sci - fi, Chiny, USA, 2018, reż. Ruben Fleischer, wyk. Tom Hardy, Michelle Williams, Riz Ahmed, Scott Haze **22.20** Gotowi na wszystko. Exterminator - komedia **0.50** Kabaretowa ekstraklasa **1.00** Polacy za granicą

TVP SPORT

6.20 Retro TVP SPORT **8.35** Piłka nożna - Liga Mistrzów - Skróty meczów 1 finału 2 **10.15** Snooker - Tour Championship, Llandudno - Finał **13.05** Piłka nożna - Eliminacje Mistrzostw Świata kobiet. Norwegia - Polska **15.15** Jeździectwo - Cavaliada Kraków - Finał Pucharu Świata LEC - Dzień 4.. Konkurs Grand Prix - relacja **17.05** studio - Hokej na lodzie - PHL - finał **17.25** Hokej na lodzie - PHL - finał **20.15** Jeździectwo - Skoki przez przeszkody - finał Pucharu Świata, Lipsk - Dzień 3. - relacja **21.35** Sportowy Wieczór **22.15** Tragedia na Hillsborough **0.05** Boks - Gala KBN 21, - walka wieczoru.

TTV

5.00 Królowe życia - seriall **6.00** Express **6.15** Dom weselny **6.55** Ukryta prawda **7.55** Szpital - program obyczajowy **9.55** Gogglebox. Przed telewizorem **11.55** SOS. Ekipy w akcji **12.55** Ukryta prawda **13.55** Królowe życia - serial **14.35** Damy i wieśniaczki. Ukraina **15.45** Express **16.05** 10 zadań specjalnych Michela Morana **16.35** Gogglebox. Przed telewizorem **17.45** Express **18.05** DeFacto **18.30** 99 - Gra o wszystko **19.45** Express **20.00** Rzeczy, których nie nauczył mnie ojciec - serial **20.35** Gogglebox. Przed telewizorem **21.45** Express **22.00** Królowe życia - serial **0.15** Gogglebox. Przed telewizorem

STOPKLATKA

9.30 Pan Wołodyjowski część 2 - film historyczny **11.00** Wielkie oczy - dramat biograficzny **13.05** Hidalgo - ocean ognia - film przygodowy, **15.50** Czterej pancerni i pies cz. 5 - 6 - serial **18.00** Wojny magazynowe **19.10** Łowcy okazji **20.00** Kiler - ów 2 - och - komedia **22.30** Nie oddychaj - horror

TV 4

8.00 Nasz nowy dom **9.00** Pierwsza miłość **9.50** Kochane pieniądze - serial **10.50** Septagon **12.55** Sędzia Judy **13.55** STOP Drogówka **16.00** Policjantki i Policjanci **17.00** Galileo **19.00** Policjantki i Policjanci **20.00** Szczęki - thriller **22.40** Apocalypto - dramat przygodowy, USA, 2006

TV6

9.00 Kobra - oddział specjalny **11.05** Galileo **12.05** Miodowe lata **14.00** Policjantki i Policjanci **15.00** Detektywi w akcji **16.00** Instrukcja kochania **17.00** Medicopter 117 **18.05** Miodowe lata **20.00** Galileo **21.00** Kryminalne zagadki Miami **23.00** Naznaczony: Ostatni klucz - horror, USA, Kanada, 2018

eprasa.pl 1b514b6aed

TVP 1

7.50 Rok w ogrodzie
8.15 Rok w ogrodzie Extra
8.30 wojsko - polskie.pl (15)
8.55 Pełnosprawni - magazyn
9.30 Sanatorium miłości s.IV - sezon 4 (4) - reality show
10.30 Pasja. Ecce Homo - Oto Człowiek - widowisko
11.55 Siedmiu wspaniałych - western, USA, reż. John Sturges, wyk. Yul Brynner, Steve McQuinn, Charles Bronson, Robert Vaughn, Horst Buchholz
14.10 Z pamięci - Ernest Bryl
14.25 Okrasa łamie przepisy
15.20 Moje miejsce na ziemi
15.30 Dekalog A. D. - koncert
17.00 Teleexpress, Pogoda
17.30 Triduum Paschalne 2022 - Wielka Sobota
19.30 Wiadomości, Pogoda
20.00 Orędzie Abp Stanisława Budzika na Wielkanoc
20.25 Nasza Golgota - widowisko
21.50 Hit na sobotę - Pianista - dramat, Polska, Wielka Brytania, Francja, reż. Roman Polański, wyk. Adrien Brody, Thomas Kretschmann, Frank Finlay, Maureen Lipman, Ed Stoppard, Michał Żebrowski
0.25 Grace księżna Monako - film obyczajowy, Włochy, Belgia, Francja, USA, reż. Olivier Dahan, wyk. Nicole Kidman, Tim Roth, Frank Langella,
2.15 Vabank - komedia sensacyjna, reż. Juliusz Machulski, wyk. Jan Machulski, Leonard Pietraszak, Witold Pyrkosz, Jacek Chmielnik

TVP 2

4.45 Barwy szczęścia (2612 - 2615) - serial
7.00 M jak miłość (1652) - serial
7.55 Pytanie na śniadanie
11.00 Epitafia katyńskie
11.15 Rodzinny ekspres - Nasze zrozumienie Wielkiej Nocy
11.55 Dotknij nieba - film fabularny, USA, reż. Andre Erwin
14.00 Familiada - teleturniej
14.35 Koło fortuny - teleturniej
15.15 Szansa na sukces. Opole 2022 - Jacek Skubikowski
16.15 Trędowata - melodramat, reż. Jerzy Hoffman, wyk. Elżbieta Starostecka, Leszek Teleszyński, Jadwiga Barańska, Czesław Wołłejko, Lucyna Brusikiewicz, Irena Malkiewicz, Anna Dymna, Gabriela Kownacka
17.50 Słowo na niedzielę - Pusty grób, ciasto z migdałami i pomoc w szukaniu Jezusa
18.00 Panorama, Pogoda
18.30 Postaw na milion - teleturniej
19.25 Serial fabularny
20.00 The Voice Kids s. V - Bitwa
21.35 The Voice Kids s. V - Bitwa Sing Off
22.15 Nasza Golgota - widowisko
23.30 Duma i uprzedzenie - film fabularny, Wielka Brytania, Francja, reż. Joe Wright, wyk. Keira Knightley, Matthew MacFayden, Donald Sutherland, Brenda Blethyn
1.50 Co się zdarzyło w Las Vegas - komedia, USA, reż. Tom Vaughan, wyk. Cameron Diaz, Ashton Kutcher, Lake Bell
3.40 Droga życia - dramat, USA, Hiszpania, reż. Emilio Estevez

POLSAT

6.00 Nowy dzień z Polsat News
7.40 Karate Kid - film familijny, USA, 1984, reż. John G. Avildsen, wyk. Ralph Macchio, Noriyuki "Pat" Morita, Elisabeth Shue, Martin Kove
10.15 Ewa gotuje
10.50 Emotki. Film - film anim.
12.40 Bogaty Dom - Biedny Dom
13.45 Drwale i inne opowieści Bieszczadu
14.40 Rolnicy. Podlasie
15.45 Więzienie
17.45 Chłopaki do wzięcia
18.50 Wydarzenia, Sport, Pogoda
19.25 Gość Wydarzeń
20.05 Kowalscy kontra Kowalscy
21.10 Epoka lodowcowa 3: Era dinozaurów - film anim.

23.10 Raport mniejszości - film sci - fi, USA, 2002, reż. Steven Spielberg, wyk. Tom Cruise, Max von Sydow, Steve Harris, Neal McDonough - Ekranizacja opowiadania kultowego pisarza Philipa K. Dicka stworzona przez Stevena Spielberga.
2.30 Ksiądz - horror sci - fi, USA, 2011, reż. Scott Stewart, wyk. Paul Bettany, Karl Urban, Christopher Plummer, Lily Collins.
4.40 Disco Gramy
5.25 Telezakupy TV Okazje

TVN

5.20 Uwaga!
5.35 Ukryta prawda
6.30 Kuchenne rewolucje
7.30 MądrzeJEMY z Katarzyną Bosacką
8.00 Dzień Dobry TVN - magazyn
11.30 Na Wspólnej Omnibus - serial
13.25 MasterChef Junior
15.00 Bunt Omnibus - serial
17.25 MądrzeJEMY z Katarzyną Bosacką
18.00 Kuchenne rewolucje
19.00 Fakty, Sport, Pogoda
19.45 Uwaga!
20.00 Mask Singer

21.25 Boże Ciało - film obyczajowy, Polska 2019, reż. Jan Komasa, wyk. Bartosz Bielenia, Aleksandra Konieczna, Eliza Rycembel, Tomasz Ziętek, Łukasz Simlat
23.45 Nieśmiertelny - film sci - fi, USA, Wielka Brytania 1986, reż. Russell Mulcahy, wyk. Christopher Lambert, Sean Connery, Clancy Brown, Roxanne Hart
2.10 Bękarty - komedia, USA 2017, reż. Lawrence Sher, wyk. Owen Wilson, Ed Helms, J.K. Simmons, Glenn Close, Katt Williams, Ving Rhames, Christopher Walken
4.25 Kto was tak urządził

SUPER POLSAT

6.00 SuperLudzie **7.00** Psi patrol **10.00** Nasz nowy dom **11.00** #JesteśmyDlaDzieci **11.30** Serca dwa **12.00** Kopernik była kobietą **13.00** Świat według Kiepskich **14.30** Świat według Kiepskich **15.00** Kabaretowa Ekstraklasa **15.30** Między nami wampirami - film anim. **17.05** Ninja Warrior Polska **19.00** Świat według Kiepskich **20.05** Gotowi na wszystko. Exterminator - komedia, Polska, 2017, reż. Michał Rogalski **22.35** Zapłata - thriller sci - fi, USA, Kanada, 2003, reż. John Woo **1.00** Gwiazdy dla Ziemi - Earth Festival Uniejów 2019 **3.50** Kabaretowa Ekstraklasa **4.00** Nasz nowy dom **5.00** Na ratunek 112

TVP SPORT

6.40 Zimowe IO Pekin 2022 - Starty Polaków **7.35** Piłka nożna - Eliminacje MŚ 2022 **9.30** Piłka nożna - Eliminacje MŚ 2022 - Polska - Szwecja **11.45** Stan futbolu **12.40** Piłka nożna - KKP Bydgoszcz - Medyk Konin **14.55** Piłka nożna - Liga Mistrzów 2020 **17.05** Piłka ręczna mężczyzn **19.35** Piłka nożna - e - Winner 2.liga, Stal Rzeszów - Ruch Chorzów **21.45** Sportowy Wieczór **22.20** Sport w filmie **23.25** Piłka ręczna mężczyzn - mecz towarzyski, Kwidzyn. Polska - Egipt **1.10** Sporty walki - MMA - Bellator - San Jose **2.45** Boks - Gala w Costa Mesa, Kalifornia. J. Han - M. Mayer **3.40** Gala Bokserska

STOPKLATKA

6.00 Kroniki młodego Indiany Jonesa - serial **7.00** Doktor Martin - serial **8.00** Komisarz Rex - serial **11.05** Czterej pancerni i pies cz. 5 - 6 - serial **13.40** Kacper - komedia familijna **15.40** Twister - thriller **18.00** Za jakie grzechy, dobry Boże? - komedia **20.00** Planeta Singli - komedia romantyczna **22.45** Carrie - horror

TV 4

11.00 Benny Hill **11.35** Flintstonowie - komedia **13.30** Wyspa piratów - film przygodowy **16.00** Flintstonowie: Niech żyje Rock Vegas! - komedia **17.55** Nie można pocałować panny młodej - komedia romantyczna **20.00** The Hurt Locker: W pułapce wojny - dramat wojenny **22.45** Snajper: Kolejne starcie - thriller

SOBOTA, 16.04

TVN 7

5.05 Szkoła - serial
6.05 Wiza na miłość
7.00 Wyluzuj, Scooby Doo! - serial
7.30 Ten moment
8.05 Lego Batman - film przygodowy, USA, Dania 2017
10.20 Ukryta prawda
13.25 Kochany urwis II - komedia, USA 1991, reż. Brian Levant
15.25 Maska - komedia, USA 1994, reż. Charles Russell
17.35 Pacific Rim: Rebelia - film sf, USA, Wielka Brytania, Chiny
19.55 Maria Magdalena - film obyczajowy, USA, Wielka Brytania, Australia 2018, reż. Garth Davis, wyk. Rooney Mara, Joaquin Phoenix, Chiwetel Ejiofor, Tahar Rahim
22.30 Krucjata Bourne'a - film sensacyjny, USA, Niemcy 2004, reż. Paul Greengrass, wyk. Matt Damon, Brian Cox, Julia Stiles, Franka Potente
0.45 Zaginieni - serial
1.45 Druga strona medalu - talk show
3.05 Torque: Jazda na krawędzi - film sensacyjny, USA 2004

PULS

6.00 Castle - serial
7.00 Taki jest świat
8.00 Lombard: Życie pod zastaw - serial
10.00 Lombard: Życie pod zastaw - serial
14.00 Lombard: Życie pod zastaw - serial
18.00 Lombard: Życie pod zastaw - serial
20.00 Samson - film przygodowy, USA 2018, reż. Bruce MacDonald, wyk. Billy Zane, Caitlin Leahy, Jackson Rathbone, Rutger Hauer, Taylor James
22.05 Herkules - film przygodowy, USA 2014, reż. Brett Ratner, wyk. Dwayne Johnson, Ian McShane, Recce Ritchie, Rufus Sewell
0.05 Dawid i Goliat - film przygodowy, USA 2016, reż. Wallace Brothers, wyk. John Knox, Matt Berberi, Michael Wayne Foster, Rodger Halston
1.30 Na jedwabnym szlaku
2.10 Menu na miarę
2.30 Na jedwabnym szlaku
3.05 Taki jest świat

TRWAM

12.00 Anioł Pański **12.03** Informacje dnia **12.20** Droga pięknego życia **12.50** Siódmy Sakrament **13.20** Ocalić od zapomnienia **13.30** Przegląd Katolickiego Tygodnika "Niedziela" **13.35** Gorzkie żale **14.35** Wielka Sobota w dawnej tradycji **15.00** Siedem - cztery **16.00** Informacje dnia **16.10** bp Jan Olszański **17.00** Modlitwa przed Całunem Turyńskim **18.00** Anioł Pański **18.05** Informacje dnia **18.15** Rozmowy niedokończone **19.25** Święty na każdy dzień **19.30** Liturgia Wigilii Paschalnej **21.20** Informacje dnia **21.40** Polski Punkt Widzenia **22.00** Koncert pasyjny **23.00** Głos serca **23.45** Modlitwa przed Całunem Turyńskim

TTV

5.05 Wezwij Dominika - reality show **5.25** Dobra robota **6.25** Express **6.40** DeFacto **7.35** Damy i wieśniaczki. PL **8.35** Gogglebox. Przed telewizorem **9.45** Express **10.05** MądrzeJEMY z Katarzyną Bosacką **10.35** Ciężarówką przez Afrykę **11.40** Kanapowcy **12.50** Królowe życia - serial **13.35** 99 - Gra o wszystko **14.40** Dobra robota **15.45** Express **16.05** Gogglebox. Przed telewizorem **17.05** Nauka jazdy **17.45** Express **18.00** Nauka jazdy **19.45** Express **20.00** Królowe życia - serial **21.45** 99 - Gra o wszystko **22.45** Gogglebox. Przed telewizorem **0.50** Królowe życia - serial **1.30** Paloma - serial **2.35** Paloma - serial

TV6

13.35 Bibliotekarz III: Przeklęty kielich Judasza - film przygodowy **15.35** Smak miłości - komedia romantyczna **17.30** Kate i Leopold - komedia romantyczna, USA, 2001 **20.00** Galileo **21.00** Kocham. Przepraszam. Dziękuję **23.00** Suma wszystkich strachów - thriller **1.30** Dancing with the Stars.

TVP 1

7.00 Transmisja Mszy Świętej
8.00 Tydzień
8.25 Wszyscy jesteśmy braćmi
8.35 Z pamięci - Stanisław Rembek
8.45 Bazylika Grobu Świętego
9.45 Słowo na niedzielę
9.55 Msza Święta Zmartwychwstania Pańskiego i błogosławieństwo Urbi et Orbi
12.40 BBC w Jedynce - Inteligentne zwierzęta - Mistrzowie intelektu
13.40 Cud Życia - koncert
15.00 Vabank - komedia sensacyjna, reż. Juliusz Machulski, wyk. Jan Machulski, Leonard Pietraszak, Witold Pyrkosz, Jacek Chmielnik, Krzysztof Kierszonowski, Ewa Szykulska, Józef Para, Elżbieta Zającówna, Henryk Bista, Leon Niemczyk
17.00 Teleexpress, Pogoda
17.25 Koncert
18.50 Jaka to melodia?
19.25 Sport, Wiadomości, Pogoda
20.15 Stulecie Winnych (46) - serial
21.15 Sanatorium miłości s.IV - sezon 4 (5) - reality show
22.20 Piłkarski poker - komedia sensacyjna, reż. Janusz Zaorski, wyk. Małgorzata Pieczyńska, Janusz Gajos, Marian Opania, Mariusz Dmochowski, Jan Englert, Edward Lubaszenko, Mariusz Benoit, Adrianna Biedrzyńska, Bronisław Pawlik
0.15 Wierzę w Ciebie - dramat, USA, reż. Andrew Erwin
2.20 Vabank II, czyli riposta - komedia sensacyjna
4.05 Jaka to melodia?

POLSAT

6.00 Nowy dzień z Polsat News
7.45 Ralf Demolka w internecie - film anim.
10.00 Epoka lodowcowa 3: Era dinozaurów - film anim.
12.10 Transformers: Wiek zagłady - film sci - fi, USA, Chiny, 2014
15.45 Ninja Warrior Polska
17.40 Nasz nowy dom
18.50 Wydarzenia, Sport, Pogoda
19.30 Państwo w Państwie
20.00 Kabaret na żywo. Nowy skŁAD

22.05 Holmes i Watson - komedia kryminalna, USA, Kanada, 2018, reż. Etan Cohen, wyk. Will Ferrell, John C. Reilly, Rebecca Hall, Rob Brydon - Detektyw Sherlock Holmes i dr John Watson po raz kolejny łączą siły. Ich zadaniem jest zbadanie sprawy tajemniczego morderstwa w Pałacu Buckingham.
0.05 W stronę słońca - film sci - fi, Wielka Brytania, 2007, reż. Danny Boyle, wyk. Hiroyuki Sanada, Rose Byrne, Michelle Yeoh, Chris Evans
2.35 Lep na muchy - komedia kryminalna, USA, 2011, reż. Minkoff Rob, wyk. Patrick Dempsey, Ashley Judd, Tim Blake Nelson, Mekhi Phifer

SUPER POLSAT

6.00 SuperLudzie **7.00** Psi patrol **10.00** Polacy za granicą **11.00** Toy Story: Horror - film anim. **11.30** Ania z Zielonego Wzgórza - ciąg dalszy (1) - film obyczajowy **14.00** Men in Black: International - komedia sci - fi **16.30** Stawka większa niż życie - serial **19.00** Świat według Kiepskich **20.05** Spider - Man: Homecoming - film sci - fi, USA, 2017, reż. Jon Watts, wyk. Tom Holland, Michael Keaton, Robert Downey Jr, Marisa Tomei **22.50** Ryzykanci - film sensacyjny **0.50** Kabaretowa Ekstraklasa **1.00** Akademik **3.00** Polacy za granicą **4.00** Nasz nowy dom **5.00** Na ratunek 112 **5.30** Świat według Kiepskich

STOPKLATKA

6.00 Pan Wołodyjowski cz. 1 - film historyczny **7.40** Kacper - komedia familijna **9.40** Hidalgo - ocean ognia - film przygodowy **12.30** Znachor - melodramat **15.05** Asterix na olimpiadzie - komedia przygodowa **17.35** Fenomen - film fantasy **20.00** Porachunki - komedia kryminalna **22.15** Rytuał - horror

TVP 2

6.05 Gnomeo i Julia. Tajemnica zaginionych krasnali - anim.
7.30 Orędzie Abp Stanisława Budzika na Wielkanoc
7.45 Film fabularny
9.20 Film fabularny
11.05 Smaki świata s.III - po iberyjsku - magazyn
11.35 The Voice Kids s. V - Bitwa
13.15 The Voice Kids s. V - Bitwa Sing Off
14.00 Familiada - teleturniej
14.35 Koło fortuny - teleturniej
15.15 Szansa na sukces. Opole 2022 - Odcinek Świąteczny - widowisko muzyczne
16.15 58. KFPP w Opolu - Krzysztof Krawczyk. Ostatni raz zatańczysz ze mną
17.05 Postaw na milion - teleturniej
18.00 Panorama, Pogoda
18.30 Sabrina - komedia romantyczna, USA, reż. Sydney Pollack, wyk. Harrison Ford, Julia Ormond, John Wood
20.35 Strażnik - film sensacyjny, USA, reż. Clark Johnson, wyk. Michael Douglas, Kiefer Sutherland, Kim Basinger
22.35 Czego pragną kobiety - komedia, USA, reż. Nancy Meyers, wyk. Helen Hunt, Mel Gibson, Marisa Tomei, Alan Alda
0.55 Światło między oceanami - dramat, Nowa Zelandia, Wielka Brytania, USA, reż. Derek Cianfrance, wyk. Alicia Vikander, Michael Fassbender, Rachel Weisz, Jack Thompson
3.15 Duma i uprzedzenie - film fabularny, Wielka Brytania
5.25 Zakończenie dnia

TVN

5.05 Uwaga!
5.25 Ukryta prawda
6.15 Kuchenne rewolucje
7.15 Nowa Maja w ogrodzie
7.45 Akademia ogrodnika
7.55 Babe: Świnka z klasą - film familijny, Australia, USA 1995
9.45 Madagaskar - komedia, USA 2005, reż. Eric Darnell
11.30 Przez Atlantyk
12.30 Mask Singer
13.55 Ślub od pierwszego wejrzenia
14.55 Step Up III - film obyczajowy, USA 2010, reż. Jon M. Chu
17.10 Sekretne życie zwierzaków domowych - komedia, Japonia,USA, Francja 2016
19.00 Fakty, Sport, Pogoda
19.45 Uwaga!
20.00 MasterChef Junior
21.30 Pajęczyna

22.45 R.I.P.D.: Agenci z zaświatów - film sensacyjny, USA 2013, reż. Robert Schwentke, wyk. Jeff Bridges, Ryan Reynolds, Kevin Bacon, Stephanie Szostak
0.50 Bogowie - film obyczajowy, Polska 2014, reż. Łukasz Palkowski, wyk. Tomasz Kot, Piotr Głowacki, Szymon Piotr Warszawski, Magdalena Czerwińska, Jan Englert
3.20 Kuchenne rewolucje
4.25 Uwaga!
4.40 Kto was tak urządził

TVP SPORT

8.30 Piłka nożna - e - Winner 2.liga, Stal Rzeszów - Ruch Chorzów **10.35** IO Pekin 2022 - Łyżwiarstwo figurowe **12.15** Skoki Narciarskie - MŚ w lotach narciarskich Vikersund - podsumowanie **14.20** RETRO TVP SPORT - lekkoatletyka, HME Belgrad 2017 - magazyn **16.25** Pierwsza Dama - film dok. **17.30** Lekkoatletyka - Halowe MŚ - Belgrad - podsumowanie **19.50** Piłka nożna - Eliminacje Mistrzostw Świata 2022 - finał barażu, Chorzów. Polska - Szwecja, Polska **21.55** Sport w filmie dok.m **23.25** Boks - Gala w Las Vegas. Deontay Wilder - Tyson Fury **0.20** Boks - Gala w Las Vegas, walka wieczoru

TV 4

7.45 Tajemnica Rajskiego Wzgórza - film familijny **10.00** Powrót do przyszłości - komedia **12.35** Czy to ty, czy to ja? - komedia **14.45** Czasy ostateczne: Pozostawieni - thriller **17.00** Linia ryzyka - film sensacyjny **19.00** Galileo **20.00** Mission Impossible - film sensacyjny **22.30** Naznaczony: Ostatni klucz - horror

NIEDZIELA, 17.04

TVN 7

5.05 Szkoła - serial
6.05 Wiza na miłość: dalsze losy
7.00 Wyluzuj, Scooby Doo! - serial
7.30 Ten moment
8.05 Historia Kopciuszka - komedia romantyczna, USA
10.10 Ukryta prawda
14.10 Złoty kompas - film przygodowy, USA, Wielka Brytania
16.35 Harry Potter i Komnata Tajemnic - film przygodowy, USA, Wielka Brytania 2002
20.00 Szybcy i wściekli - film sensacyjny, USA, Niemcy 2001, reż. Rob Cohen, wyk. Paul Walker, Vin Diesel, Michelle Rodriguez, Jordana Brewster, Rick Yune, Ted Levine, Ja Rule
22.30 Skok stulecia - film sensacyjny, USA 2018, reż. Christian Gudegast, wyk. Gerard Butler, Pablo Schreiber, O'Shea Jackson Jr, 50 Cent, Meadow Williams
1.20 Atak na posterunek - film sensacyjny, USA, Francja 2005, reż. Jean - François Richet, wyk. Ethan Hawke, Laurence Fishburne, Gabriel Byrne
3.35 Druga strona medalu

PULS

5.30 Biblia - film przygodowy, USA
6.25 Pułapka czasu - film familijny, USA 2018, reż. Ava DuVernay
8.40 Pamiętnik księżniczki 2 - komedia, USA 2004
10.50 Zaczarowana - film familijny, USA 2007, reż. Kevin Lima
12.55 Najpiękniejsze baśnie braci Grimm: Czerwony Kapturek - baśń, Niemcy 2012
14.20 Najpiękniejsze baśnie braci Grimm: O rybaku i jego żonie - baśń, Niemcy 2013
15.35 Asterix i Obelix kontra Cezar - komedia, Francja, Niemcy, Włochy 1999
17.45 BFG: Bardzo Fajny Gigant - film familijny, USA, Indie
20.00 Iluzja - thriller kryminalny, USA, Francja 2013, reż. Louis Leterrier, wyk. Jesse Eisenberg, Mark Ruffalo, Mélanie Laurent, Michael Caine, Morgan Freeman, Woody Harrelson
22.10 Kod 211 - film akcji, USA 2018, reż. York Alec Shackleton
0.00 Święci z Bostonu - film sensacyjny, Kanada, USA 1999
2.10 Dyżur

TRWAM

15.00 Ziemia mojego Zbawiciela **15.30** Jeden Kościół, wielu świętych **16.00** Informacje dnia **16.10** Koncert życzeń **17.10** Zostań Żołnierzem RP **17.30** Sól Ziemi **17.55** Poczet Wielkich Polaków **18.00** Anioł Pański **18.05** Informacje dnia **18.15** Gala operetkowa **19.25** Święty na każdy dzień **19.30** Opowieści z Księgi Cnót **20.00** Informacje dnia **20.20** Różaniec **20.50** Święty na każdy dzień **21.00** Apel Jasnogórski **21.20** Informacje dnia **21.40** Retrospekcja **21.45** Stan Bezpieczeństwa Państwa **21.55** Przywróceni do życia **22.20** Bądź wielki przed Bogiem Młodość **23.00** Jak my to widzimy **23.30** Tam, gdzie Bóg płacze

TTV

5.05 Kanapowcy **6.05** DeFacto **6.35** MądrzeJEMY z Katarzyną Bosacką **7.05** Projekt Cupid **7.45** Orzeł czy Reszka **8.40** Gogglebox. Przed telewizorem **10.45** Nauka jazdy **11.20** Królowe życia - serial **13.30** Kanapowcy **14.35** Gogglebox. Przed telewizorem **15.45** Express **16.00** 99 - Gra o wszystko **17.10** Rzeczy, których nie nauczył mnie ojciec - serial **17.45** Express **18.05** Królowe życia - serial **19.45** Express **20.00** Kanapowcy **21.00** Gogglebox. Przed telewizorem **22.05** Projekt Cupid **22.35** Królowe życia - serial **0.35** Królowe życia - serial **1.00** Królowe życia - serial **1.30** Gogglebox. Przed telewizorem

TV6

8.00 Baśń o sześciu łabędziach - film familijny **9.55** Pies wampir - film familijny **11.50** Mów mi Vincent - komediodramat **14.00** Anatomia głupoty według Richarda Hammonda **15.00** Policjantki i Policjanci **20.00** Galileo **21.00** Kocham. Przepraszam. Dziękuję **23.00** 13 godzin: Tajna misja w Benghazi - film sensacyjny, USA

eprasa.pl 1b514b6aed

HOROSKOP

WODNIK

W poniedziałek doskonała passa, dobra intuicja, licz na pomoc innych i własne, dobre pomysły. We wtorek i środę będzie sporo miłości i wrażeń, a cała reszta przestanie się liczyć. W czwartek i piątek nie inwestuj pochopnie, nie wierz w okazje, nie uzależniaj się finansowo od innych. Jak nikt inny potrzebujesz wolności. W weekend zajmij się domem, ale znajdź też czas na hobby. Uważaj za kierownicą i na złodziei.

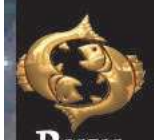

RYBY

W poniedziałek możesz czuć się osłabiony i smutny. To przejdzie, a ktoś miły z chęcią cię pocieszy. We wtorek i środę dobra intuicja, z chęcią zajmiesz się domem, dziećmi, taktownym i skutecznym rozwiązywaniem problemów rodzinnych przyjaciół. W czwartek możliwe rozdrażnienie i chęć postawienia na swoim. Warto, ale nie za wszelką cenę. W piątek sporo pracy, ale szef cię doceni. Weekend miły i rodzinny.

BARAN

W poniedziałek i wtorek możesz mieć kłopot, by ruszyć ze swoimi zamierzeniami. Masz za to czas, by pewne sprawy jeszcze raz przemyśleć, zastanowić się. Rób to, co możesz zrobić bez angażowania innych. Od czwartku do soboty poprawią się kontakty z innymi, odczujesz przypływ energii, w pracy i w domu sprawy pójdą po twojej myśli. W niedzielę zajmij się domem i rodziną, inne sprawy mogą poczekać.

BYK

W poniedziałek może wrócić stara sprawa - ktoś kiedyś zaprzyjaźniony odezwie się lub trzeba będzie ostatecznie zakończyć jakąś znajomość. We wtorek i środę unikaj brania i dawania pożyczek. Oczekuj teraz chwil romantyzmu i wzruszenia. Nie bój się uczuć. W piątek i sobotę masz czas na relaks i rozrywki kulturalne. W niedzielę doskonały czas na spotkania rodzinne. Możesz góry przenosić.

BLIŹNIĘTA

W poniedziałek wykorzystaj ranek na pracę, interesy, kontakty z ważnymi znajomymi. Możesz się zwrócić do szefa o podwyżkę, awans, błysnąć super pomysłem. We wtorek sprawy domowe znajdą się na pierwszym miejscu, a ty będziesz z powodzeniem je załatwiać. W środę i czwartek dobra passa w finansach i miłości. W weekend pojawią się szanse zawodowe. Skorzystaj z nich, a uda się zacząć odbudowę dawnej pozycji.

RAK

W poniedziałek możesz czuć się nieco gorzej. Może to efekt przepracowania? Nie daj się naciągnąć tego dnia na zwierzenia i nie powtarzaj plotek. We wtorek i środę świetna passa, najważniejsza będzie rodzina, ale i w pracy uda się załatwić to, co najpilniejsze. W czwartek i piątek uważaj na drodze, nie zawieraj ważnych umów. Może cię też ogarnąć niechęć do działania. Odpocznij, a w weekend zrealizujesz plany.

LEW

W poniedziałek i wtorek z zapałem zajmiesz się domem, pracą dla innych, opieką nad seniorami rodziny. Dobra organizacja pozwoli krewnym zrozumieć, że to nie taki straszny wysiłek i włączyć się do twoich działań. W środę świetny czas na randki czy czułe chwile się z partnerem. Od czwartku do soboty dbaj o siebie, idź do fryzjera, kup nowy ciuch. W niedzielę spotkania i ciekawe rozmowy pochłoną cię bez reszty.

PANNA

W poniedziałek wzrośnie intuicja, będziesz wiedzieć, skąd wieje wiatr. Warto to wykorzystać. We wtorek i środę wiele czasu poświęcisz rodzinie, domowi, zakupom i porządkom. W czwartek możliwy trudny dzień w pracy, miej się na baczności. Flirt sobie daruj; uważnie dysponuj finansami. W sobotę odważnie podejdź do życia, działaj szybko i mądrze. W niedzielę pospaceruj, odpocznij.

WAGA

Znajdziesz się akurat tam, gdzie jesteś najbardziej potrzebny. W pracy pokierujesz realizacją ważnego zadania. Na imprezie zorganizujesz najlepszą zabawę. Choć szczęście będzie ci dopisywać, to zadbaj o swoje zdrowie. Tydzień sprzyja sportowej rywalizacji, ale brawura może skończyć się kontuzją. W miłości zapowiadają się wspaniałe chwile. Jeśli jednak marzysz o namiętnych randkach, zacznij działać.

SKORPION

We wtorek i środę inni będą mieć kłopoty, ale nie ty. Cokolwiek zaplanujesz, stanie się faktem. Dobry czas dla miłości, inwestycji, godzenia się z wrogami. Zapewnisz osobom wokół siebie niezapomniane wrażenia i miły nastrój podczas spotkań. W czwartek i piątek zamarzysz o odpoczynku. Jeśli możesz, nie zmuszaj się do działania. W weekend wróci chęć do życia. Pamiętaj, współpraca się opłaca.

STRZELEC

W poniedziałek nie będziesz tytanem pracy, mogą się też pojawić drobne dolegliwości zdrowotne. We wtorek i środę poczujesz rozmarzenie, skłonność do okazywania i szukania miłości. To czas, gdy warto się temu poddać - oraz zainteresować się rodziną. W czwartek i piątek energię, która będzie cię rozpierać, skieruj na pożyteczne tory. Unikaj agresji i kłótni, raczej zabierz się za pracę. Weekend miły i twórczy.

KOZIOROŻEC

W poniedziałek trzeba będzie popracować, ale wykonanie zadań da ci satysfakcję. We wtorek i środę wzrośnie twoje zainteresowanie domem i chęć wprowadzenia w nim pozytywnych zmian. Uda się, znajdą się też pieniądze, ale koniecznie zadbaj o aprobatę rodziny. W czwartek będziesz na bakier z logiką i intuicją, więc słuchaj rad mądrych ludzi. W piątek zabłyśniesz w pracy. Weekend miły i beztroski.

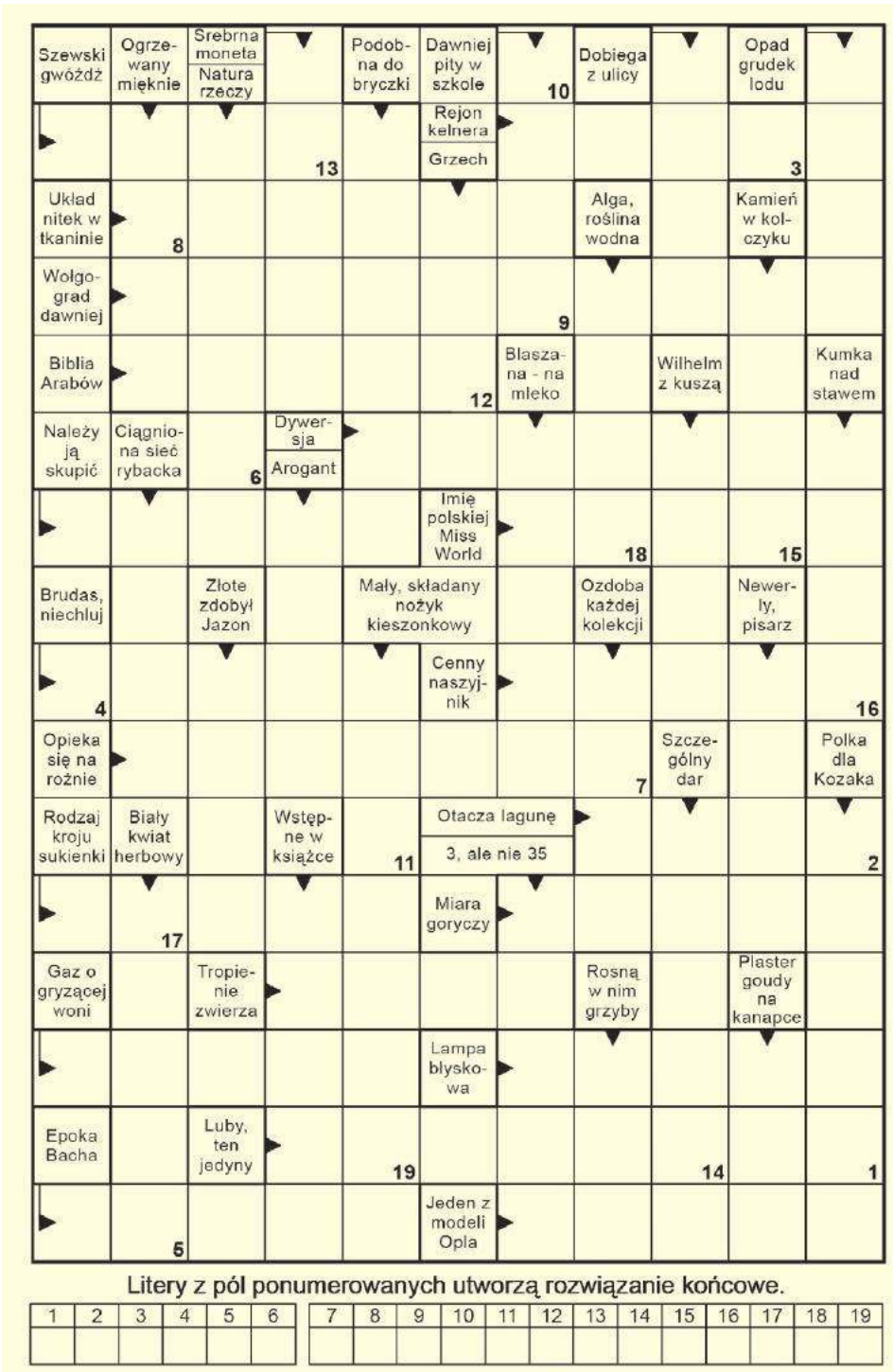

Litery z pól ponumerowanych utworzą rozwiązanie końcowe.

1	2	3	4	5	6	7	8	9	10	11	12	13	14	15	16	17	18	19

lejdis & dżentelmen
studio fryzur • barber
Monika Tarnowska
507 507 846
(nowy nr telefonu)

Rozwiązanie krzyżówki z numeru 14 (2022) brzmi: **„Padać przed kimś na kolana”**. Spośród wszystkich osób, które wysłały poprawne odpowiedzi, wybraliśmy panią **Małgorzatę Czarkowską z Rejowca.** Po odbiór nagrody zapraszamy w godz. 9–16 w terminie dwóch tygodni od momentu publikacji nazwiska zwycięzcy na łamach Super Tygodnia Chełmskiego. Warunkiem wzięcia udziału w konkursie jest przysłanie rozwiązania krzyżówki. Hasło wraz z kuponem należy dostarczyć do redakcji (w ciągu 5 dni od daty wydania) – pocztą, osobiście lub wrzucić do skrzynki ogłoszeniowej z logo Super Tygodnia. **Do wygrania talon do wykorzystania w Lejdis&Dżentelmen ul. Reformacka 28, Chełm.**

KRZYŻÓWKA
nr 15 (2022)
super tydzień chełmski

OFERTY DLA SAMOTNYCH SERC

687 Aneta
Mam 50 lat, poznam pana w wieku od 50 do 54 lat, który poważnie myśli o związku. Jestem kobietą wolną i niezależną. Mieszkam blisko Białej Podlaskiej.

688 Marta
40 lat, wolna, poszukująca relacji opartej na przyjaźni i miłości. Interesuję się muzyką, sportem, lubię czytać. Czekam na kontakt od panów w podobnym wieku, bez nałogów i zobowiązań. Szukam mężczyzny wysokiego, wolnego, wierzącego, odpowiedzialnego, z poczuciem humoru.

599 Mirosław
38 lat, 178 cm wzrostu, szatyn, zadbany, szczery. Poznam panią w wieku 35-50 lat do stałego, poważnego związku i założenia rodziny. Pani może być puszysta i może być z dzieckiem.

689 Arkadiusz
68-letni, samotny emeryt, 177 cm wzrostu, zmotoryzowany, bez nałogów, niezależny finansowo, z własnym domem, uczciwy, pozna wolną panią, bez zobowiązań, do stałego związku i wspólnego zamieszkania. Panią, która ma dobry charakter, lubi ogród różany, przyrodę i turystykę.

690 Justyna
Mam 36 lat, jestem z okolic Białej Podlaskiej. Jestem pracowita, lubię przyrodę, podróże, prace na działce. Pracuję, zajmuję się domem i dzieckiem. Poznam pana do 42 lat w celu założenia rodziny, który będzie mnie szanował i wspierał. Cenię szacunek, wierność i spokój. Panom z ZK dziękuję.

Witaj!

Sasza, syn Svitlany i Oleksandra Misiurów z Kowla, urodzony 22 marca 2022 r. w Chełmie, waga 3910 g, wzrost 59 cm.

Potrzebujesz bratniej duszy, towarzystwa, miłości?

Przyślij do naszej redakcji swoją ofertę, napisz o swoich oczekiwaniach i pragnieniach.

List wyślij na adres redakcji. Każda oferta otrzyma swój numer kontaktowy, np: 001, 002. Nie będziemy podawać w gazetach nazwisk ani adresów osób składających oferty.

W liście w kilku słowach opowiedz o sobie: jak masz na imię, w jakim jesteś wieku, gdzie mieszkasz, jakie masz zainteresowania, dlaczego szukasz partnerki lub partnera i jakie masz wobec niego wymagania. Jeśli chcesz, możesz przysłać swoje zdjęcie, które uatrakcyjni ofertę.

Czytelnicy zainteresowani daną ofertą i osobą, powinni napisać do niej list, a do korespondencji dołączyć pustą kopertę ze znaczkiem pocztowym. Na pustej kopercie napisać numer oferty/osoby, do której mamy ten list odesłać. Redakcja będzie punktem kontaktowym dla osób, które zechcą się ze sobą poznać.

KUPON nr 15
Oferty dla samotnych
Aby oferta ukazała się w gazecie, należy dołączyć do niej oryginalny kupon z aktualnego numeru.

eprasa.pl 1b514b6aed