Gazeta Polska
codziennie

POLSKA

Sławomir Cenckiewicz szefem Biura Bezpieczeństwa Narodowego

Prezydent elekt Karol Nawrocki w najbliższych pięciu latach będzie chciał aktywnie sprawować pieczę nad polską armią. Pałac Prezydencki ma być ośrodkiem kształtującym polską politykę bezpieczeństwa. Zapowiada przyjęcie strategii bezpieczeństwa narodowego, a także stworzenie nowej kultury nominacji generalskich. Wspierać Karola Nawrockiego mają w tym prof. Sławomir Cenckiewicz jako szef BBN i dwaj jego zastępcy: gen. Andrzej Kowalski i gen. Mirosław Bryś. s.4

fot. Leszek Szymański/PAP

Gazeta Polska codziennie

OBYWATELE NIE OPUSZCZĄ SWOICH POSTERUNKÓW MIMO PRESJI KOALICJI 13 GRUDNIA

PLATFORMA WŚCIEKLE ATAKUJE OBROŃCÓW GRANIC

Porównywanie do nazistów, oskarżenia o rasizm, straszenie postępowaniami karnymi – w ten sposób politycy PO próbują w ostatnim czasie przedstawiać osoby, które organizują się na naszej zachodniej granicy, by zatrzymać proceder wwożenia do Polski nielegalnych migrantów przez niemiecką policję. Murem za społecznikami stanęli prezydent Andrzej Duda i prezydent elekt Karol Nawrocki. Z kolei sami obrońcy granic zapowiedzieli, że mimo wprowadzenia od poniedziałku czasowych kontroli na przejściach z Niemcami i Litwą nie opuszczą swoich posterunków.

s.3

fot. Michał Niedzielski / Forum

Piątek-Niedziela 04-06/07/2025 CENA 6,00 zł (w tym 8% VAT) #128 (3970) / INDEKS 100625 / WYDANIE 1
albicla.com/GPCodziennie
x.com/GPCodziennie
facebook.com/GPCodziennie
GPCodziennie.pl

Piątek-Niedziela
na weekend

ISSN 2083-7119

POLSKA

Nadal nie znamy przyczyny śmierci Oskarka

Biegli nie wydali jeszcze opinii z przeprowadzonych oględzin zwłok Oskara B. Badania, o których mowa, mogą trwać nawet 6 miesięcy – informuje „Codzienną" prokuratura okręgowa. Sekcja zwłok nie wyjaśniła jednoznacznie przyczyny zgonu dziecka. Z naszych ustaleń wynika, że pogotowie odebrało zgłoszenie o trudnościach z oddychaniem, możliwe było zachłyśnięcie się pokarmem. s.5

GOSPODARKA

Rachunki za prąd znowu w górę

Od 1 lipca polskie gospodarstwa domowe ponownie odczują skutki opłaty mocowej. Rachunki za prąd wzrosną o kilkadziesiąt złotych miesięcznie mimo przedłużonego zamrożenia cen. To realny cios dla finansów rodzin, którego konsekwencją może być gwałtowny wzrost ubóstwa energetycznego – problem już dotykający ponad milion gospodarstw. s.10

„NIECODZIENNA GAZETA POLSKA"

20 lat klubów „Gazety Polskiej" – siła wspólnoty i inspiracja

„Otwórzmy nasze kluby..." – takie wezwanie padło 6 lipca 2005 r. na łamach „Gazety Polskiej". Był to apel do czytelników, wezwanie do odbudowy wspólnoty, która istniała wcześniej i która, jak się wkrótce okazało, miała ogromny potencjał. Ten apel nie tylko został usłyszany. On zapoczątkował obywatelski ruch, który w kolejnych latach objął całą Polskę, a nawet sięgnął daleko poza jej granice.

eprasa.pl 1b80a85826

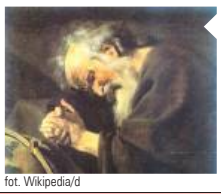

fot. Wikipedia/d

Heraklit z Efezu

(ok. 540–480 p.n.e.) mędrzec, grecki filozof

\\ Być rozumnym to największa cnota, a mądrość polega na tym, by mówić prawdę i postępować zgodnie z naturą, słuchając jej głosu. \\

fot. Pixabay/d

POGODA

Piątek 04.07 — Przejaśnienia, lokalne opady

WSCHÓD słońca 04 21 | ZACHÓD słońca 20 59

Imieniny obchodzą: Andrzej, Berta, Elżbieta, Hiacynt, Jacek, Jacenty, Julian, Józef, Malwin, Malwina, Patrycjusz, Patrycy, Piotr, Teodor, Wielisław

Gdańsk	21°C	13°C
Lublin	19°C	13°C
Katowice	24°C	16°C
Kraków	21°C	14°C
Łódź	23°C	16°C
Poznań	24°C	16°C
Warszawa	25°C	17°C
Wrocław	25°C	16°C

Sobota 05.07 — Przejaśnienia

WSCHÓD słońca 04 22 | ZACHÓD słońca 20 58

Imieniny obchodzą: Antoni, Atanazy, Bartłomiej, Cyryla, Eliasz, Filomena, Jakub, Karola, Liberata, Maria, Marta, Michał, Przybywoj, Trofima, Zoe

Gdańsk	25°C	18°C
Lublin	24°C	16°C
Katowice	27°C	19°C
Kraków	27°C	17°C
Łódź	26°C	22°C
Poznań	29°C	22°C
Warszawa	27°C	22°C
Wrocław	29°C	21°C

Niedziela 06.07 — Przejaśnienia

WSCHÓD słońca 04 23 | ZACHÓD słońca 20 58

Imieniny obchodzą: Agrypina, Chociebor, Dominik, Dominika, Gotard, Ignacja, Izasław, Maria, Nazaria, Niegosław, Teresa, Zuzanna, Łucja

Gdańsk	24°C	17°C
Lublin	29°C	20°C
Katowice	29°C	21°C
Kraków	26°C	18°C
Łódź	31°C	21°C
Poznań	30°C	20°C
Warszawa	30°C	22°C
Wrocław	33°C	19°C

JAN GALAROWICZ

Wakacyjna poezja

Rozpoczynają się wakacje. Można je, oczywiście, przeżyć banalnie. Jednak dla wielu z nas mogą być szansą na odkrycie w sobie istotnego wymiaru człowieczeństwa. Poeta Fryderyk Hölderlin pisze: „Poetycko zamieszkuje człowiek tę ziemię". A inny twórca, Adam Zagajewski, wyjaśnia: „Obrona poezji to obrona czegoś, co tkwi w człowieku, fundamentalnej zdolności doświadczania cudowności świata, odkrywania boskości w kosmosie i w drugim człowieku, w jaszczurce i liściach kasztanów, dziwienia się i zastygania na długą chwilę w tym zdziwieniu". Czy my, ludzie permanentnie klikający, bierni odbiorcy wrażeń, potrafimy jeszcze, przynajmniej w czasie wakacji, przestać klikać lub zdecydowanie mniej ulegać sieci? A zamiast tego otworzyć się na urodę świata, bogactwo i piękno różnych przejawów kultury? Może będzie nam wówczas dane doświadczenie dreszczu istnienia?

Rafał Zawistowski

OGŁOSZENIE REDAKCYJNE DROBNE

Gazeta Polska codziennie

Jedno słowo to tylko 4 zł, a zasięg ogólnopolski!

Publikacja ogłoszeń drobnych w „Gazecie Polskiej Codziennie" jest prosta i tania. Wystarczy wysłać treść ogłoszenia i proponowane terminy emisji na maila:
reklama@gpcodziennie.pl
a skontaktujemy się z Państwem w ciągu godziny i ustalimy szczegóły.
Proponujemy efektywny sposób na ogłaszanie się w ogólnopolskim wydaniu naszego dziennika za jedyne 4 zł netto od słowa.

Tomasz Sakiewicz

O włos od tragedii

Rzadko jestem w takiej sytuacji, że informuję: „coś wiem, ale nie wszystko powiem". Tym razem tak zrobię, bo sytuacja jest szczególna. Byliśmy o krok od tragedii. 26 czerwca rano wszystko wskazywało na to, że władza planuje siłowe rozwiązania wobec Sądu Najwyższego. Oświadczenia mniejszościowej grupy sędziów w Sądzie Najwyższym, byłych prezesów Trybunału Konstytucyjnego, a wreszcie samego premiera przy medialnej kanonadzie ze strony faktycznego lidera PO Romana Giertycha, a także Adama Bodnara wskazywały na próbę podjęcia bardzo radykalnych rozwiązań. Zostali oni powstrzymani i przyczyniło się do tego bardzo wiele osób. Determinacja większości uczciwych sędziów Sądu Najwyższego i pracowników administracyjnych tej instytucji, pomoc wielu osób, o których nie mogę dzisiaj mówić, zachowanie samego marszałka Sejmu Szymona Hołowni, ale przede wszystkim wielka akcja informacyjna naszych mediów i natychmiastowa mobilizacja klubów „Gazety Polskiej" zrobiły swoje. Tusk się cofnął i sprawa, przynajmniej na razie, się rozmyła. Z puczu został im wizerunek kilkudziesięciu świrów pod sądem popierających kserokopiarkę Giertycha z „Babcią Kasią", alimenciarzem Kijowskim i niejaką Lempart. Ale nieszczęście było o włos. Pora zapobiec temu, by takich sytuacji nie było już nigdy.

Piotr Gociek

Polska zakładnikiem hejterów

Zanim Sąd Najwyższy podjął decyzję o ważności wyboru Karola Nawrockiego na prezydenta, poznaliśmy wyniki dwóch ciekawie uzupełniających się sondaży. Według sondażu IBRiS dla Onetu poparcie dla Koalicji Obywatelskiej spadło do 25,8 proc. Dwa dni później CBOS podał, że wyniki wyborów prezydenckich nie budzą wątpliwości u 75 proc. Polaków. Zatem 25 proc. dla odmętów szaleństwa KO, Tuska i Giertycha, 75 proc. dla ludzi normalnych. To stan polityki polskiej na dziś. Jest jednak ciekawiej, bo gdy zajrzymy głębiej do raportu CBOS, to okaże się, że nie wszyscy badani z grupy pozostałych 25 proc. to osobnicy kwestionujący wynik wyborów. 10 proc. odparło bowiem, że trudno powiedzieć lub nie chciało udzielić żadnej odpowiedzi. Tylko 15 proc. uważa, że wyniki podane przez PKW są niewiarygodne. Jest to zbieżne ze słowami anonimowego rozmówcy z PO, który w tekście dla Interii żalił się, że trudno jest powstrzymać Romana Giertycha, bo kontroluje on emocje 15 proc. żelaznego elektoratu PO. Czyżby to te 15 proc., które pojawiają się w badaniu CBOS? To nieprawda, że Polska jest podzielona w sprawie wyniku wyborów prezydenckich. Debata wokół tego tematu została zawłaszczona przez niewielką sektę hejterów. Polska została ich zakładnikiem.

eprasa.pl 1b80a85826

fot. Konrad Falęcki/Gazeta Polska

ZAMACH STANU

ŚLEDZTWO \ **Premier Donald Tusk i minister Adam Bodnar zostali wezwani na przesłuchanie – ustalił portal Niezależna.pl. Chodzi o postępowanie prowadzone przez zastępcę rzecznika dyscyplinarnego sędziów sądów powszechnych ws. zamachu stanu w sądownictwie. Przesłuchanie Tuska zaplanowano na środę 9 lipca, a Bodnara dwa dni później.**

SKANDAL \ Obywatele nie opuszczą swoich posterunków mimo presji koalicji 13 grudnia

Platforma wściekle atakuje obrońców granic

Porównywanie do nazistów, oskarżenia o rasizm, straszenie postępowaniami karnymi, przekonywanie społeczeństwa, że stanowią oni większe zagrożenie niż nielegalni migranci – w ten sposób politycy PO próbują w ostatnim czasie przedstawiać osoby, które organizują się na naszej zachodniej granicy, by zatrzymać proceder wwożenia do Polski nielegalnych migrantów przez niemiecką policję. Murem za społecznikami stanęli prezydent Andrzej Duda i prezydent elekt Karol Nawrocki. Z kolei sami obrońcy granic zapowiedzieli, że mimo wprowadzenia od poniedziałku czasowych kontroli na przejściach z Niemcami i Litwą nie opuszczą swoich posterunków. – Będziemy obserwowali działania służb, patrzyli władzy na ręce i przekonamy się, czy nie mamy do czynienia z kolejną zagrywką PR-ową – mówi „GPC" Robert Bąkiewicz.

Jan Przemyłski

Prawie codziennie media społecznościowe zalewane są kolejnymi filmami, na których widać, jak niemiecka policja przerzuca na polską stronę nielegalnych migrantów. Bierność polskich władz sprawiła, że procederowi przeciwstawili się sami obywatele, tworząc oddolny ruch mający na celu zatrzymanie bezczelnych praktyk stosowanych przez naszych zachodnich sąsiadów. Widząc skuteczność tej inicjatywy, koalicja 13 grudnia stara się obecnie za wszelką cenę zdehumanizować jej autorów, porównując ich nawet do zbrodniarzy wojennych.

W czwartek na antenie nielegalnie przejętej TVP Info w likwidacji posłanka Alicja Łepkowska-Gołaś z KO stwierdziła, że działania podejmowane przez Ruch Obrony Granic można ocenić jako „rasizm i nazizm". Następnie stwierdziła, że są to „samozwańcze bojówki, które sieją anarchię i wręcz zgorszenie". – To są rasiści, którzy selekcjonują ludzi bez podstaw – powiedziała Łepkowska-Gołaś.

To jednak niejedyna tego typu wypowiedź, która padła w ostatnich kilkudziesięciu godzinach z ust polityków KO. Wiceminister spraw wewnętrznych i administracji Czesław Mroczek również w nielegalnej TVP obraził obrońców granic, mówiąc, że są groźniejsi niż nielegalna migracja. – Aktywność tych osób wprowadza zamieszanie, narusza porządek publiczny i wywołuje strach u mieszkańców. To jest większe zagrożenie niż nielegalna migracja – stwierdził Mroczek.

Swoje działania zapowiedzieli także bodnarowcy. Prokuratura Okręgowa w Gorzowie Wielkopolskim przejęła od Straży Granicznej w Świecku dwa postępowania przeciwko członkom Ruchu Obrony Granic, których oskarżono o podszywanie się funkcjonariuszy Straży Granicznej oraz o ich znieważanie. Nasza redakcja skontaktowała się z rzeczniczką gorzowskiej prokuratury Mariolą Wojciechowską-Grześkowiak. „Obecnie prokurator referent zapoznaje się z materiałami tych spraw i będzie w kolejnym kroku podejmował decyzję o powierzeniu ich prowadzenia innym uprawnionym organom bądź prowadzenia ich osobiście" – przekazała pani rzecznik w odpowiedzi, którą jako pierwszy opublikował portal Niezależna.pl.

Na temat przerzucania do Polski nielegalnych migrantów i pracy, jaką na granicach wykonują obywatele polscy, wypowiedzieli się wczoraj prezydent Andrzej Duda oraz prezydent elekt Karol Nawrocki. – Jestem zdumiony gwałtownymi reakcjami premiera Tuska. Ci ludzie pomagają Straży Granicznej w realizacji jej zadania. To są ludzie, którzy chcą to robić z dobrej woli. Ja pierwszy powiedziałem, że dziękuję za to i nadal dziękuję za postawę gotowości – powiedział prezydent Duda, który przebywał z wizytą w Watykanie. Jednocześnie zaznaczył, że obrońców granic „krytykują ci sami politycy, którzy kilka lat temu w bezczelny, chamski sposób atakowali funkcjonariuszy Straży Granicznej". Prezydent Duda ma też w piątek spotkać się z tymi, którzy strzegą polskich granic.

Z kolei Karol Nawrocki w Warszawie złożył deklarację, że po jego zaprzysiężeniu granica będzie bezpieczna. – Niemcy podrzucali Polsce nielegalnych migrantów, reagowali na to obywatele państwa polskiego i za to im dziękuję. Jeśli chodzi o to, do czego doszło, za co odpowiada Donald Tusk, to pewne konflikty między Strażą Graniczną a obywatelami. Ale mam też dobrą informację. Po 6 sierpnia polskie granice będą bezpieczne. Idzie prezydent, który zabezpieczy polskie granice – zapewnił Nawrocki.

Przypomnijmy, że pod presją społeczną rząd Tuska zdecydował o tymczasowym przywróceniu kontroli na granicach z Niemcami i Litwą od najbliższego poniedziałku. Na granicy z Niemcami wytypowano 52 miejsca prowadzenia takich działań, a na granicy z Litwą – 13. Komendant główny Straży Granicznej gen. Robert Bagan wyjaśnił w czwartek, że kontrola będzie selektywna.

„Codzienna" skontaktowała się z liderem Ruchu Obrony Granic Robertem Bąkiewiczem, aby zapytać go, jak społecznicy strzegący zachodnich terenów RP reagują na te zapowiedzi. – Ruch Obrony Granic pozostaje na miejscu. Będziemy obserwowali działania służb, patrzyli władzy na ręce i przekonamy się, czy nie mamy do czynienia z kolejną zagrywką PR-ową – mówi nam Robert Bąkiewicz.

Dopytaliśmy również, czy nie obawia się, że wraz z wprowadzeniem kontroli na granicach podjęta zostanie próba całkowitego usunięcia z okolicznych terenów członków ROG. – Nie mam wątpliwości, że tak się stanie. Cała ta akcja zohydzania naszych działań, dyskredytowania członków ruchu, ośmieszania, zastraszania jest robiona po to, aby wywołać społeczne przyzwolenie na agresywne rozprawienie się z polskimi patriotami. Wspaniali ludzie przyjechali na tereny przygraniczne, aby bronić swojej ojczyzny, poświęcają na to swój czas, pieniądze, a w zamian próbuje się z nich zrobić nazistów, bandytów, bojówkarzy. Natomiast my nie damy się złamać – deklaruje Bąkiewicz.

Nasza redakcja rozmawiała również z posłem Dariuszem Mateckim, obecnym niemal codziennie na zachodniej granicy. – Donald Tusk jest kłamcą i obawiam się, że te kontrole mają wręcz ułatwić stronie niemieckiej podrzucanie nam nielegalnych migrantów. Natomiast wczoraj byłem najpierw na przejściach w Gryfinie, a później w Rosówce i wszyscy ludzie, którzy tam są, powiedzieli, że nie zejdą z granicy. Jak będą kontrole Straży Granicznej, to będą pomagać funkcjonariuszom – mówi nam poseł Matecki. Z kolei na pytanie o działania prokuratury wobec obrońców granic odpowiedział, że Bodnar i Tusk po raz kolejny demonstrują pogardę dla obywateli i środowisk patriotycznych. – Odczuwalne jest ogromne społeczne poparcie dla działań obrońców granic. Co chwilę ktoś zatrzymuje auto, pokazuje kciuk do góry, masowo zostawiane są również różne dary, jak woda czy przekąski. Kobiety z okolic przygotowują posiłki i przywożą tym ludziom – powiedział nam polityk PiS.

Nowacka złamała konstytucję ws. lekcji religii

PRAWO \ TK orzekł w czwartek, że rozporządzenie MEN dotyczące ograniczenia lekcji religii do jednej godziny tygodniowo jest w całości niezgodne z Konstytucją RP. „Skutkiem niniejszego wyroku TK w omawianej sprawie jest zachowanie dotychczasowego brzmienia rozporządzenia MEN w brzmieniu uwzględniającym stan prawny zgodny z wyrokiem" – wskazał Trybunał.

„Trybunał zważył, że tryb wydania przez ministra edukacji zaskarżonego rozporządzenia jest niezgodny z ustawowym rozporządzeniem, które obliguje ministra właściwego do spraw oświaty do działania w porozumieniu z przedstawicielami kościołów. Minister edukacji arbitralnie ukształtował treść zaskarżonego rozporządzenia. Pominięte zostały merytoryczne stanowiska zainteresowanych przedstawicieli kościołów i związków wyznaniowych" – oświadczyła prof. Krystyna Pawłowicz, sędzia TK, odczytując uzasadnienie wyroku.

Przypomnijmy, że wniosek w tej sprawie złożyła do Trybunału I prezes Sądu Najwyższego Małgorzata Manowska. Z kolei do Sejmu w ubiegłym tygodniu trafiło pół miliona podpisów pod obywatelskim projektem ustawy „TAK dla religii i etyki w szkołach".

O komentarz do tej sprawy poprosiliśmy byłego ministra edukacji narodowej Dariusza Piontkowskiego. – Niestety obawiam się, że minister Nowacka zignoruje to orzeczenie, tak jak już wcześniej to robiła. To jest polityk obozu, który za nic ma przestrzeganie konstytucji i za wszelką cenę próbuje wepchnąć do szkół lewacką agendę. Wierzę jednak, że za te działania poniosą kiedyś odpowiedzialność – powiedział „GPC" Piontkowski.

(jp)

eprasa.pl 1b80a85826

fot. Pixabay/d

SPRZECIW WOBEC RZĄDU

SONDAŻ \ **W czerwcu 47 proc. ankietowanych było przeciwnych rządowi, co oznacza wzrost o 3 pkt proc. względem maja. „Jest to najwyższy poziom sprzeciwu wobec rządu, jaki odnotowaliśmy od czasu powołania obecnej Rady Ministrów" – podkreślono w komentarzu CBOS do ostatniego sondażu o poparciu dla rządu.**

Komisja Europejska: Przyspieszyć Zielony Ład

POLITYKA \ Komisja Europejska zaproponowała poprawkę do unijnego prawa klimatycznego, wprowadzającą cel klimatyczny UE na 2040 r., który wynosi 90 proc. redukcji emisji gazów cieplarnianych w porównaniu z 1990 r. – To wielkie oszustwo Komisji Europejskiej. Oszukuje siebie, Europejczyków, oszukuje cały świat – uważa Anna Zalewska, europosłanka PiS.

W czasie kampanii wyborczej Rafał Trzaskowski przekonywał, że Zielonego Ładu już nie ma. Jak się okazało, nic na ten temat nie wie jednak Komisja Europejska, która właśnie zaproponowała zwiększenie ambicji klimatycznych. Państwa UE do 2040 r. miałyby zmniejszyć emisję o 90 proc. w stosunku do 1990 r.

Postulat nie jest nowy. W Polsce szerokim echem odbił się już w styczniu 2024 r., kiedy Urszula Zielińska będąc w Brukseli jako wiceminister klimatu, poparła takie plany. Był to jeden z pierwszych kryzysów nowego rządu. Tym razem jednak władza zaczęła gorliwie zaprzeczać.

– Cel klimatyczny zaproponowany przez KE jest nierealistyczny i nieakceptowalny – powiedział krótko rzecznik rządu Adam Szłapka. W podobnym duchu wypowiedziała się też minister klimatu i środowiska. – Polska nie poprze celu klimatycznego na rok 2040 w formie zaproponowanej przez Komisję Europejską. Nasz kraj nie jest jeszcze gotowy na realizację tak ambitnych założeń. To jest wiadome Komisji Europejskiej. Moim zdaniem obecnie nie ma również wystarczającego poparcia dla tego celu wśród państw członkowskich UE. Cel redukcyjny UE musi być celem realistycznym, a wkład poszczególnych państw w jego realizację musi być zróżnicowany – stwierdziła Paulina Hennig-Kloska.

Jeszcze mocniej ocenił postawę KE Władysław Kosiniak-Kamysz. „Propozycja Komisji Europejskiej wskazująca nowy cel redukcji emisji CO_2 do 2040 r. aż o 90 proc. jest, zdaniem PSL, absurdalna. Europa musi stawiać na obronność, odbudowę przemysłu i konkurencyjność, a nie tracić czas na wyznaczanie nierealnych wskaźników" – napisał Kosiniak-Kamysz.

Problem jest jednak taki, że wszystko odbędzie się poza polityką rządową. Odbędzie się za to głosowanie w Parlamencie Europejskim. – Trudno powiedzieć, czym to się skończy. W EPL jest rozłam i część posłów nie chce już firmować zielonego szaleństwa. Z kolei zaostrzenia kursu chcą zieloni i lewica. W Parlamencie Europejskim będzie więc ciekawie – mówi nam Anna Zalewska z PiS. Jak twierdzi, Komisja Europejska nie ma nawet szans, by spełnić poprzedni cel klimatyczny, czyli ograniczyć emisje o 55 proc. do 2030 r.

Jacek Liziniewicz

NEKROLOG

Z żalem żegnamy
ŚP.
Eugeniusza Andrzejewskiego
Patriotę i Żołnierza AK, Sybiraka
Po wojnie wieloletniego nauczyciela i nauczyciela akademickiego, krzewiciela turystyki, odznaczonego Krzyżem Partyzanckimi, Krzyżem Armii Krajowej, Krzyżem Kawalerskie Orderu Odrodzenia Polski, Złotym Krzyżem Zasługi, Medalem Komisji Narodowej.
Zmarłego 02.07.2025 r. Msza Święta żałobna odprawiona zostanie dnia 07.07.2025 o godzinie 9.30 w Parafii Zmartwychwstania Pańskiego.
Pogrzeb odbędzie się tego samego dnia o godzinie 12.00 na cmentarzu Łostowickim.
Rodzina

MIESIĄC DO ZAPRZYSIĘŻENIA \ Prezydent elekt kompletuje zespół współpracowników

Sławomir Cenckiewicz szefem Biura Bezpieczeństwa Narodowego

Prezydent elekt Karol Nawrocki w najbliższych pięciu latach będzie chciał aktywnie sprawować zwierzchnictwo nad polską armią. Pałac Prezydencki ma być ośrodkiem kształtującym polską politykę bezpieczeństwa. Przyszły prezydent zapowiada przyjęcie strategii bezpieczeństwa narodowego, a także stworzenie nowej kultury nominacji generalskich. Wspierać Karola Nawrockiego mają: prof. Sławomir Cenckiewicz jako szef BBN i dwaj jego zastępcy, gen. Andrzej Kowalski i gen. Mirosław Bryś.

Jacek Liziniewicz

Na wczorajszym krótkim briefingu prasowym przyszły prezydent RP mówił o wyzwaniach związanych z bezpieczeństwem państwa. Podkreślił, że celem państwa polskiego powinno być posiadanie 300-tysięcznej armii, która byłaby najsilniejsza w Unii Europejskiej. Przypomniał również, jak ważne są sojusze i dobre relacje z USA i strukturami NATO.

Zapowiedział prowadzenie aktywnej polityki i zadeklarował współpracę z ministrem obrony narodowej Władysławem Kosiniakiem-Kamyszem. – Przed zwierzchnikiem Sił Zbrojnych stoi zadanie aktywnego zwierzchnictwa nad SZ. Chcę, by Pałac Prezydencki był ośrodkiem kształtującym polską politykę bezpieczeństwa i w zakresie militarnym, wojskowym, w zakresie cywilnym, operacyjnym i analitycznym – powiedział Nawrocki.

Dodał również, że konieczne jest opracowanie strategii bezpieczeństwa narodowego. Jego zdaniem bardziej przejrzyste powinny stać się nominacje generalskie w polskiej armii. – Liczę na dobrą współpracę z ministrem obrony narodowej. Chcę przekonać szefa MON, żeby zmienić pragmatykę nominacji generalskich na bardziej transparentną. Nie niesie to ze sobą konieczności zmian legislacyjnych, ale Polacy zasługują na to, by nominacje generalskie były bardziej przejrzyste i aby zapewniały poczucie, że najlepsi oficerowie służący Rzeczypospolitej dochodzą do zaszczytnego stopnia generalskiego – stwierdził Nawrocki.

W misji będą go wspierali nowy szef BBN prof. Sławomir Cenckiewicz wraz z zastępcami – gen. Andrzejem Kowalskim i gen. Mirosławem Brysiem. Ten wybór spotkał się z uznaniem wielu polityków i ekspertów. Gratulacje nominowanym złożył m.in. Paweł Szefernaker, czyli szef gabinetu przyszłego prezydenta.

Prof. Sławomir Cenckiewicz, historyk i publicysta, autor książek, w tym współautor „Resetu" i „Zgody", od lat zajmuje się tematyką bezpieczeństwa | fot. Leszek Szymański/PAP

Wypowiedział się też ustępujący prezydent. – Jeżeli chodzi o prof. Cenckiewicza, to z całą pewnością jest fachowcem od spraw związanych z bezpieczeństwem. Ponadto panowie znają się dobrze z Instytutu Pamięci Narodowej, z prac historycznych, więc nie dyskutuję w ogóle nad tą kandydaturą, propozycją – powiedział prezydent Andrzej Duda, który wczoraj był w Watykanie.

W swoim wystąpieniu przyszły szef BBN podkreślił, że jest otwarty na współpracę z rządem. – Myślę, że to będzie dobry czas dla Polski, dobry czas również dla współpracy z każdym rządem, każdym ministrem, który dba o bezpieczeństwo. Chciałbym, żeby to była współpraca harmonijna, nie antagonistyczna. (…) Bez względu na to, co mnie również osobiście spotkało w ostatnim półtoraroczu, chciałbym podkreślić to nowe otwarcie i chęć, i wolę współpracy w dziedzinie bezpieczeństwa – zapewnił Sławomir Cenckiewicz.

Później uściślił swoją wypowiedź na platformie X, gdzie poinformował, że wycofuje się z zajmowania publicystyką polityczną, a także kończy z występami w cyklu „Republika tajnych służb", emitowanym w Republice.

Prof. Sławomir Cenckiewicz zapowiedział, że BBN pod jego rządami będzie wspierał wszystkie inicjatywy i instytucje, które służą bezpieczeństwu państwa. Zgłaszane będą też własne projekty mające zapewnić bezpieczeństwo Polski.

„To wszystko nie będzie możliwe, jeśli zapomnimy o tym – co jest jednym z nieco zapomnianych zadań BBN, a co Panu Prezydentowi i mnie osobiście jest szczególnie bliskie – czyli o obowiązku wspierania postaw patriotycznych i proobronnych oraz pielęgnowaniu tradycji narodowych, bez których obrona Polski przed zagrożeniami byłaby zwyczajnie niemożliwa. Im bardziej Polskę kochamy i szanujemy, tym większa jest nasza zdolność i gotowość Jej obrony przez wrogami! Po pierwsze, Polska, po pierwsze, Polacy!" – napisał na X Sławomir Cenckiewicz.

eprasa.pl 1b80a85826

fot. Tomasz Jędrzejowski/ Gazeta Polska

NIEBEZPIECZNA JAZDA BODNARA

WARSZAWA \ „Fakt" przyłapał kierowcę Adama Bodnara na szaleńczej jeździe po Warszawie. Kierowca limuzyny, której pasażerem był minister sprawiedliwości, przekroczył dozwoloną prędkość o ponad 30 km/h.

fot. Bartosz Kalich/Gazeta Polska

GANG ROZBITY

GDYNIA \ Ponad 100 funkcjonariuszy wzięło udział w akcji wymierzonej w grupę przestępczą zajmującą się czerpaniem korzyści z cudzego nierządu. Na terenie Gdyni i okolic zatrzymano 15 osób.

BESTIALSTWO SŁUŻB BODNARA \ Aresztowany może oślepnąć za kratami

Prokurator Zok przetrzymuje za kratami ciężko chorego Dominika

Trzymany w areszcie podejrzany w tzw. sprawie RARS Dominik B. może stracić wzrok z powodu ciężkiej choroby spowodowanej wadą genetyczną. Za kratami umieścił go prokurator Karol Zok. Ten sam, który wnioskował o przedłużanie aresztu dla Anny Wójcik, mamy ciężko chorego dziecka. Zok ma pełną dokumentację medyczną Dominika B. Z naszych informacji wynika, że zataił ją przed sądem, występując o areszt.

Jarosław Molga

Dominik B. – jak utrzymuje Prokuratura Krajowa, nielegalnie przejęta przez ludzi Adama Bodnara – został zatrzymany do śledztwa dotyczącego nieprawidłowości w Rządowej Agencji Rezerw Strategicznych. Prokurator przedstawił Dominikowi B. zarzuty popełnienia pięciu przestępstw, w tym udziału w zorganizowanej grupie przestępczej, współdziałania w przekroczeniu uprawnień oraz prania brudnych pieniędzy.

Dominik B. został zatrzymany 12 czerwca. Jak ustaliła „Codzienna", 13 czerwca, a więc jeszcze przed rozprawą aresztową, prokurator Karol Zok otrzymał pełną dokumentację medyczną, jednoznacznie wskazującą, że Dominik B. jest ciężko chory.

Dotarliśmy do tej dokumentacji. Wynika z niej, że aresztowany ma: „stwierdzony antygen BL, który jest uważany za przyczynę dolegliwości ocznych, a ma związek z problemami reumatycznymi; zaćmę i jaskrę (jednocześnie) oraz zapalenie błony naczyniowej obu oczu; całkowitą ślepotę w lewym oku z powodu uszkodzenia nerwu wzrokowego; zagrożenie jedynego jeszcze widzącego oka prawego (naruszenie nerwu wzrokowego oraz odklejenia siatkówki)".

Czy człowiek, któremu grozi utrata wzroku, nie powie wszystkiego, czego chce prokurator, byle tylko ratować się z opresji? | fot. Pixabay/d

Z opinii lekarzy wynika, że każda infekcja czy zapalenie – jak choćby dziura w zębie – powoduje natychmiastowe zmiany w gałce ocznej i radykalne pogorszenie stanu zdrowia. Konieczne jest przyjmowanie specjalnych kropel do oczu cztery razy dziennie, obniżających ciśnienie gałki ocznej (obowiązkowa stała specjalistyczna kontrola okulistyczna). Dzień bez kropli powoduje zagrożenie utraty wzroku.

Dla pacjenta zalecane jest dużo ruchu, aby nie nastąpiło przerwanie nerwu wzrokowego. Tymczasem Dominik B. ma zarządzoną pełną izolację z bardzo małą ilością możliwości aktywności ruchowej.

Jak ustaliliśmy, prokurator Karol Zok poinformował Sąd Okręgowy w Katowicach rozstrzygający zażalenie aresztowe, że podejrzany w dniu zatrzymania… nie zgłaszał żadnych kwestii medycznych.

– To jest nieprawda. Dopiero na rozprawie 1 lipca przed sędzią Guzdkiem zastępujący go prokurator oświadczył, że prokurator Zok zwrócił się o przebadanie podejrzanego – potwierdził nasze ustalenia pełnomocnik Dominika B. mec. Krzysztof Wąsowski. Dodaje, że 1 lipca otrzymał zgodę na widzenie, i okazało się, że nikt nie interesował się stanem zdrowia aresztowanego Dominika B.

Mec. Wąsowski podkreśla, że mamy do czynienia z podejrzanym, a nie skazanym na więzienie, a prokuratura ma wiele możliwości stosowania różnych środków zapobiegawczych, a nie jedynie zamykania za kraty. Przypomina, że podobnie lekceważono stan zdrowia ks. Michała Olszewskiego – doprowadzono go do poważnej utraty zdrowia, podobnie jak aresztowane z nim urzędniczki.

– Z informacji „Codziennej" wynika, że prokurator naruszył prawo, np. art. 231 ustawy Prawo o prokuraturze. Zataił bowiem przed sądem faktyczny stan zdrowia zatrzymanego, choć dysponował dokumentacją medyczną określającą ten stan. Doszło także do złamania art. 3 Europejskiej konwencji praw człowieka, a wreszcie Dominik B. będzie miał podstawę do wysunięcia roszczeń wobec skarbu państwa – ocenia sytuację aresztowanego Marcin Warchoł, były wiceminister i minister sprawiedliwości.

– Prokurator nie może celowo działać na szkodę, a tu najwyraźniej tak właśnie się stało. To jest kolejny przypadek potwierdzający dramatyczne skutki demolki, jakiej dokonał w prokuraturze w imię politycznych celów Adam Bodnar. Ludzie, którzy są fachowcami, zostali zesłani do rejonów, a awansowani zostali ludzie z klucza politycznego, mający realizować polityczne zadania. Fundusz Sprawiedliwości, RARS – to są śledztwa motywowane politycznie. Czy człowiek, któremu grozi utrata wzroku, nie powie wszystkiego, czego chce prokurator, byle tylko ratować się z opresji? – mówi „Codziennej" Marcin Warchoł.

Karol Zok to ten sam prokurator, który wnioskował o kolejne przedłużanie aresztu dla Anny Wójcik, matki ciężko chorego dziecka. Dopiero ujawnienie jej sytuacji przez Republikę i wywołana tym presja społeczna spowodowały, że Anna Wójcik opuściła areszt.

Nadal nie znamy przyczyny śmierci Oskarka

W OBRONIE RODZINY \ **Biegli nie wydali jeszcze opinii z przeprowadzonych oględzin i otwarcia zwłok Oskara B. Badania, o których mowa, mogą trwać nawet 6 miesięcy – informuje „Codzienną" Prokuratura Okręgowa dla Warszawy-Pragi Południe. Sekcja zwłok nie wyjaśniła jednoznacznie przyczyny zgonu dziecka. Z naszych ustaleń wynika, że pogotowie odebrało zgłoszenie o trudnościach z oddychaniem, możliwe było zachłyśnięcie się pokarmem.**

Od śmierci Oskarka w rodzinie zastępczej minęło już ponad 6 tygodni. Przyczyna zgonu nadal nie jest znana. W komunikacie Prokuratura Okręgowa dla Warszawy-Pragi Południe poinformowała, że po sekcji zwłok „stwierdzono cechy niewydolności krążeniowo-oddechowej. Na ciele dziecka nie ujawniono żadnych śladów obrażeń wskazujących, że do śmierci dziecka doszło w wyniku urazu. Nie ujawniono również treści pokarmowej w drogach oddechowych dziecka, co mogłoby wskazywać na zachłyśnięcie się. Aby móc pełniej wypowiedzieć się co do przyczyny zgonu, biegli przeprowadzają dalsze badania".

Wczoraj zapytaliśmy o badania biegłych. „Biegli nie wydali jeszcze opinii z przeprowadzonych oględzin i otwarcia zwłok Oskara B. Badania, o których mowa, mogą trwać nawet do 6 miesięcy" – poinformowała nas prokuratura.

Z naszych informacji wynika, że pogotowie zostało wezwane przez rodzinę zastępczą 19 maja po godz. 10. Przyczyną wezwania był brak oddechu dziecka i możliwe podejrzenie zachłyśnięcia się pokarmem.

Rzecznik warszawskiego pogotowia nie chce udzielać informacji. – Nie możemy przekazywać szczegółów ze względu na toczące się śledztwo – powiedział nam rzecznik stołecznego pogotowia Piotr Owczarski.

Nasze ustalenia pokrywają się z informacjami, które podawały media 19 maja. Pisał o tym w swoim serwisie „Fakt": „W poniedziałek, 19 maja 2025 r., doszło do dramatycznego zdarzenia w sercu Saskiej Kępy w Warszawie. Kilkumiesięczne dziecko straciło przytomność po zadławieniu się pokarmem. Próby przywrócenia mu funkcji życiowych nie przyniosły rezultatu, a prokuratura rozpoczęła śledztwo". Dziś wiadomo, że chodziło właśnie o śmierć Oskarka.

– Jak widać, sprawa była nie tylko znana służbom medycznym i prokuraturze. Tym bardziej służby warszawskiego ratusza czy rzecznik praw dziecka powinni natychmiast podjąć działania kontrolne w tej sprawie. I nie po to, by kogoś oskarżać, ale by przeanalizować tej przypadek tak, by w przyszłości nie doszło do podobnej tragedii. Jak już wiemy z ustaleń „Codziennej", takich działań nie podjęto – mówi dr Michał Skwarzyński, specjalista praw człowieka z KUL.

(jm)

eprasa.pl 1b80a85826

fot. Wikipedia/d

CORAZ WIĘKSZE WSPARCIE DLA MACHINY WOJENNEJ PUTINA

SOJUSZ DYKTATORÓW \ **Korea Północna planuje zwiększenie militarnego zaangażowania po stronie Rosji w wojnie przeciwko Ukrainie. Według ukraińskiego wywiadu w najbliższych miesiącach Pjongjang wyśle do Rosji 25–30 tys. żołnierzy, którzy mają dołączyć do rosyjskich sił na froncie.**

DZIEŃ NIEPODLEGŁOŚCI USA \ „Połączone Kolonie są i mają słuszne prawo być wolnymi i niepodległymi państwami…"

Amerykanie inaugurują rok jubileuszowy

W piątek 4 lipca obywatele Stanów Zjednoczonych będą świętowali Dzień Niepodległości. W tym roku jego obchody będą szczególnie podniosłe – jest to bowiem początek świętowania 250 lat istnienia tego państwa.

Wiktor Młynarz

W drugiej połowie XVIII w. stosunki między trzynastoma brytyjskimi koloniami w Ameryce a Londynem stały się wyjątkowo napięte. Ich mieszkańcom nie podobało się, że korona nakłada na nich podatki, chociaż nie mają swojej reprezentacji w brytyjskim parlamencie. Dochodziło do incydentów, jak np. w marcu 1770 r., kiedy brytyjscy żołnierze otworzyli ogień do mieszkańców Bostonu.

W lutym 1775 r. król Jerzy III ogłosił, że kolonia Massachussets się zbuntowała, i nakazał skonfiskowanie broni lokalnych milicji i aresztowanie ich dowódców. 19 kwietnia, gdy żołnierze próbowali wypełnić ten rozkaz, w pobliżu miast Lexington i Concord padł „strzał, który usłyszał cały świat". Był początkiem amerykańskiej rewolucji. W czerwcu przedstawiciele kolonii na II Kongresie Kontynentalnym sformowali armię, ale równocześnie chcieli załagodzić tę sprawę. Król odrzucił ich petycję i uznał, że wszystkie kolonie są w stanie buntu.

Dzień Niepodległości to najważniejsze święto państwowe w USA | fot. Pixabay/d

2 lipca 1776 r. Kongres Kontynentalny zagłosował za ogłoszeniem niepodległości od Wielkiej Brytanii. Potem grupa polityków, zwana dziś ojcami założycielami, podpisała Deklarację niepodległości, której głównym autorem był późniejszy prezydent Thomas Jefferson.

„Uważamy następujące prawdy za oczywiste: że wszyscy ludzie stworzeni są równymi, że Stwórca obdarzył ich pewnymi nienaruszalnymi prawami, że w skład tych praw wchodzi prawo do życia, wolność i dążenia do szczęścia" – głosił jej tekst.

Dziś historycy uważają, że ten dokument został podpisany dopiero w sierpniu, a nie 4 lipca, kiedy zaaprobował go Kongres, ale to ta data jest uznawana za symboliczny początek USA. Formalnie Stany Zjednoczone stały się niepodległym państwem 3 września 1783 r., po podpisaniu traktatu paryskiego.

Tegoroczne święto jest wyjątkowo ważne: jest bowiem początkiem roku jubileuszowego, tzw. semiquicentennial. Zgodnie z ustawą z 2016 r. rząd będzie musiał wydać z tej okazji okolicznościowe monety, znaczki i nadać odpowiednie nazwy nowym okrętom marynarki.

Przez cały rok będą organizowane uroczystości patriotyczne, które będą miały miejsce w ważnych dla powstania USA miejscach, jak Boston czy Filadelfia. Prezydent Donald Trump już wcześniej stworzył w Białym Domu grupę zadaniową, która ma zająć się organizacją tych obchodów, we współpracy z władzami stanowymi, lokalnymi i prywatnymi firmami. Trump zapowiadał, że obchody jubileuszu będą wyjątkowo widowiskowe.

USA budują koalicję ws. dostaw metali ziem rzadkich

GEOPOLITYKA \ **Podczas spotkania w Waszyngtonie państw sojuszu Quad (USA, Japonia, Indie i Australia) ogłoszono współpracę na rzecz zwiększenia niezależności od Chin w zakresie wydobycia i przetwarzania pierwiastków ziem rzadkich.**

W spotkaniu uczestniczyli ministrowie spraw zagranicznych państw Quad. Politycy uzgodnili współpracę w zakresie zabezpieczania i dywersyfikacji łańcuchów dostaw metali ziem rzadkich, co pozwoli na większe uniezależnienie się od Chin w tej dziedzinie. Chiny odpowiadają za 60 proc. światowego wydobycia tych pierwiastków, a ich udział w przetwórstwie sięga 90 proc. Metale ziem rzadkich są niezbędne dla przemysłu półprzewodników, elektroniki oraz obronności Stanów Zjednoczonych i ich sojuszników.

W oświadczeniu szefowie MSZ podkreślili, że nowa inicjatywa przyczyni się do rozszerzenia współpracy w zakresie zwiększenia odporności łańcucha dostaw pierwiastków ziem rzadkich, co z kolei wzmocni bezpieczeństwo gospodarcze w obliczu rosnących wyzwań w regionie Indo-Pacyfiku. „Poleganie na jednym kraju w zakresie przetwarzania i rafinacji metali ziem rzadkich oraz produkcji towarów pochodnych naraża nasze gałęzie przemysłu na przymus ekonomiczny, manipulacje cenami i zakłócenia w łańcuchu dostaw" – czytamy.

Podczas wspólnej konferencji prasowej sekretarz stanu USA Marco Rubio poinformował, że w Waszyngtonie, oprócz spotkania ministrów spraw zagranicznych, miały miejsce także rozmowy przedstawicieli 40 firm z krajów Quad na temat współpracy w zakresie dywersyfikacji łańcucha dostaw metali ziem rzadkich. – To jest istotne dla wszystkich technologii i wszystkich branż – podkreślił Rubio.

Minister spraw zagranicznych Indii Subrahmanyam Jaishankar określił spotkanie w Waszyngtonie jako „bardzo produktywne". Podkreślił, że ustalenia, które zapadły podczas rozmów, „wzmocnią strategiczną stabilność w regionie Indo-Pacyfiku i uczynią go wolnym oraz otwartym". W połowie czerwca Indie, dysponujące trzecimi co do wielkości złożami pierwiastków ziem rzadkich na świecie, ogłosiły, że podejmą działania mające na celu wzmocnienie krajowego potencjału wydobywczego. Eksperci wskazują, że może to stanowić istotną alternatywę dla Chin w tym sektorze. W oświadczeniu ministrowie spraw zagranicznych państw członkowskich Quad wyrazili również poważne zaniepokojenie sytuacją na Morzu Wschodniochińskim i Morzu Południowochińskim, gdzie Chiny często podejmują działania mające na celu zmianę statusu quo siłą lub przymusem. „Wyrażamy nasze głębokie obawy dotyczące niebezpiecznych i prowokacyjnych działań, w tym ingerencji w rozwój zasobów morskich, powtarzających się utrudnień w zakresie wolności żeglugi i przelotu, a także niebezpiecznych manewrów samolotów wojskowych oraz jednostek straży przybrzeżnej i milicji morskiej, w szczególności niebezpiecznego użycia armatek wodnych oraz taranowania lub blokowania na Morzu Południowochińskim" – wskazano w oświadczeniu.

Hanna Shen

eprasa.pl 1b80a85826

fot. Pixabay/d

W EUROPIE UPAŁ, W ARGENTYNIE MRÓZ

POGODA \ **Podczas gdy kraje Europy mierzą się z rekordowymi upałami, w Argentynie wyjątkowo intensywna fala chłodów doprowadziła już do śmierci co najmniej 9 osób w kryzysie bezdomności.**

fot. Wikipedia/d

ATAK NA POŁTAWĘ

WOJNA NA UKRAINIE \ **Co najmniej dwie osoby zginęły, a 11 zostało rannych we wczorajszym rosyjskim ataku na miasto Połtawa w środkowo-wschodniej części kraju.**

DYPLOMACJA \ Wizyta głowy państwa w Stolicy Apostolskiej

Prezydent Duda: Zaprosiłem papieża Leona XIV do Polski

Prezydent RP Andrzej Duda złożył w czwartek wizytę w Watykanie. Głównym punktem podróży dyplomatycznej była audiencja u papieża Leona XIV. – Zaprosiłem Ojca Świętego do Polski. Zawsze na niego czekamy. Rodacy bardzo pragnęliby takiej wizyty – podkreślił polski przywódca.

To było wzruszające spotkanie – powiedział prezydent Andrzej Duda po zakończeniu audiencji u papieża Leona XIV | fot. Vatican Media/d

Paweł Kryszczak

W czwartek w Watykanie miała miejsce prywatna audiencja prezydenta RP Andrzeja Dudy u papieża Leona XIV. Po jej zakończeniu polski prezydent mówił na konferencji prasowej, jak bardzo wzruszającym momentem było spotkanie z Ojcem Świętym. – To była z jednej strony powitalna wizyta, w tym sensie, że Ojciec Święty został wybrany i rozpoczął swój pontyfikat 8 maja. Dla mnie natomiast była to wizyta pożegnalna w roli głowy państwa polskiego. Poprosiłem, by w miarę szybko (do Watykanu – red.) mógł przyjechać nowy prezydent RP Karol Nawrocki. Powiedziałem, że jest to dla nas bardzo ważne – wskazał Andrzej Duda.

Ustępujący prezydent zaprosił ponadto Ojca Świętego do Polski. – Na pewno zrobi to także nowy prezydent Rzeczypospolitej. Ale ja już z góry zapraszam i proszę, żeby papież zaczął rozważać daty, w jakich ten przyjazd byłby możliwy – stwierdził prezydent. Jak podkreślił Andrzej Duda, papież Leon XIV jest bardzo oczekiwany w Polsce. – Powiedziałem, że Ojciec Święty jest bardzo oczekiwany przez moich rodaków i bardzo by pragnęli, żeby do nich przemówił, żeby mogli się z nim modlić, żeby pobłogosławił nas i naszą ojczyznę – dodał. Andrzej Duda mówił również o sytuacji w Polsce. – Papież Leon XIV dobrze zna Polskę. Zanim objął Stolicę Piotrową, odwiedzał nasz kraj kilkukrotnie, w tym w ramach obowiązków generała zakonu św. Augustyna – powiedział.

Wśród poruszonych podczas audiencji tematów znalazła się też wojna na Ukrainie. Warto przypomnieć, że kilka dni temu prezydent RP udał się z pożegnalną wizytą do Kijowa na zaproszenie Wołodymyra Zełenskiego. Podczas tej dyplomatycznej podróży Andrzej Duda rozmawiał również z przewodniczącym Rady Najwyższej Ukrainy Rusłanem Stefanczukiem. – Ojciec Święty Leon XIV pytał mnie o moją ocenę sytuacji na Ukrainie. Powiedziałem, że uważam, że ciekawą ideą jest, by rozmowy pokojowe odbyły się pod auspicjami Stolicy Apostolskiej – stwierdził prezydent RP.

Podczas wizyty w Watykanie Andrzej Duda rozmawiał również z sekretarzem stanu Stolicy Apostolskiej kard. Pietro Parolinem oraz złożył kwiaty na grobie św. Jana Pawła II.

Pentagon ocenił efekty ataku na Iran

WASZYNGTON \ **Departament Obrony USA wydał własną ocenę efektów uderzenia w irański program atomowy. Jego zdaniem cofnął go od roku do dwóch lat.**

22 lipca Amerykanie dołączyli do izraelskiej operacji, której celem było powstrzymanie Iranu przed zdobyciem broni atomowej. Amerykańskie bombowce B-2 spuściły ważące ponad 14 ton bomby penetrujące MOP na placówki nuklearne Natanz i Fordo, a okręt podwodny ostrzelał pociskami manewrującymi placówkę Isfahan.

Ocena skutków ataku nigdy nie jest łatwym zadaniem. W tej sytuacji była szczególnie trudna, bowiem w wypadku dwóch pierwszych placówek eksplozje miały miejsce pod ziemią.

Media – zwłaszcza te, które są wrogo nastawione wobec administracji Trumpa – szeroko donosiły o raporcie wywiadu wojskowego DIA, według którego amerykański atak cofnął irański program nuklearny o zaledwie kilka miesięcy. Sama agencja podkreślała, że dokument był bardzo wstępny i będzie aktualizowany wraz ze zdobyciem kolejnych danych wywiadowczych.

Prezydent Donald Trump z drugiej strony twierdził, że irański program atomowy został całkowicie zniszczony.

Teraz swoją ocenę przedstawił Pentagon. Rzecznik prasowy Departamentu Obrony Sean Parnell powiedział, że według analizy wywiadowczej amerykański atak cofnął irański atom o rok do dwóch lat. Parnell nie ujawnił dokładnie, o jaką analizę chodzi, poza tym, że została dokonana przez sam Pentagon.

Media informują jednak nieoficjalnie, że eksperci wykorzystali m.in. nagrania z pokładów bombowców, by przeprowadzić symulację efektów eksplozji amerykańskich bomb. Ta wskazuje, że nawet jeśli nie doszło do zawalenia się Fordo, to wybuchy zniszczyły znajdujące się w niej wirówki do wzbogacania uranu.

Kluczowy dla irańskiego atomu jest los zgromadzonych wcześniej zapasów wstępnie wzbogaconego uranu. Eksperci uważają, że jeśli przetrwał, to wzbogacenie go do poziomu, który umożliwi budowę bomby, nie będzie niemożliwe. – Iran to bardzo zaawansowany kraj, jeśli chodzi o technologię nuklearną – skomentował kilka dni temu szef Międzynarodowej Agencji Energii Atomowej (IAEA) Rafael Grossi. – Nie możesz cofnąć wiedzy, którą masz – dodał.

Ocenę efektów tego ataku utrudnia to, że w środę Teheran zawiesił współpracę z IAEA, oskarżając ją, że usprawiedliwia atak Izraela. Departament Stanu USA stwierdził, że było to nieakceptowalne i łamie zobowiązania Iranu dotyczące zakazu proliferacji broni atomowej, które wynikają z podpisanych przez reżim traktatów.

(wm)

Ogromne pożary w turystycznym raju

GRECJA \ **Ponad 3 tys. osób z czterech miejscowości na Krecie, w tym turyści z Polski, zostało ewakuowanych z powodu szalejących tam pożarów. Z żywiołem mierzą się też Turcja oraz Hiszpania.**

Do pożaru, który wybuchł w pobliżu miejscowości Jerapetra, zaangażowano co najmniej 230 strażaków, 46 wozów strażackich i śmigłowców, a także drony. Ze względów bezpieczeństwa służby musiały ewakuować turystów z hotelu. Wśród nich byli także Polacy.

– Turyści zostali przewiezieni do hali koszykarskiej i hoteli w innych regionach Krety – powiedział w rozmowie z agencją AP Nektarios Papadakis, urzędnik ds. ochrony ludności w Grecji. Jak zaznaczył w rozmowie z serwisem Creta24.gr rzecznik greckiej straży pożarnej Vasilis Vathrakoyannis, podmuchy wiatru w tym rejonie osiągają nawet 9 stopni w skali Beauforta, powodując ciągłe powstawanie nowych ognisk pożarów, co znacznie utrudnia akcję gaśniczą na największej greckiej wyspie". Z kolei na Półwyspie Chalcydyckim w akcji gaśniczej wzięło udział 160 strażaków i 49 pojazdów. Służby greckie ostrzegły, że ich kraj wkracza w „najtrudniejszy miesiąc sezonu pożarów". Żywioł ogarnął również Hiszpanię i Turcję. W Izmirze oraz w okolicznych zachodnich prowincjach ze względu na pożary ok. 50 tys. osób musiało opuścić swoje domostwa. W Hiszpanii na skutek szalejącego żywiołu śmierć poniosło dwóch rolników.

– Dzisiejsze pożary lasów nie są już takie jak kiedyś. Nawet przy dwu- lub trzykrotnie większej liczbie strażaków, jak mi powiedziano, nie dałoby się ich ugasić – powiedział Salvador Illa, prezydent regionu Katalonii.

(pk)

eprasa.pl 1b80a85826

fot. Pixabay/d

NAJNIŻSZE CENY PALIW W USA OD LAT

KONSUMPCJA \ **Amerykanie wybierający się w drogę na długi weekend 4 lipca zapłacą mniej za benzynę niż w ubiegłych latach. Średnia cena paliwa ma wynieść 3,10–3,15 dolara za galon (w 2024 r. było to 3,49 dolara), czyli ok. 3 zł za litr – najtaniej od 2021 r.**

GEOPOLITYKA \ Dlaczego amerykańska waluta tanieje?

Dolar najsłabszy od siedmiu lat

W pierwszej połowie 2025 r. dolar amerykański znalazł się pod silną presją – od stycznia jego wartość spadła o ponad 11 proc. względem koszyka głównych walut. To jeden z najsłabszych wyników amerykańskiej waluty od czasu uwolnienia kursów walutowych w 1973 r. Źródła tego osłabienia są wieloaspektowe i dotyczą zarówno polityki pieniężnej, jak i napięć gospodarczo-politycznych w USA oraz na arenie międzynarodowej.

Paweł Woźniak

Tylko w ostatnim tygodniu czerwca amerykańska waluta spadła o ponad 15 gr, osuwając się poniżej niewidzianego od ponad siedmiu lat (kwiecień 2018 r.) poziomu 3,6 zł (3,5841 zł). Najważniejszym czynnikiem wpływającym na osłabienie dolara są rosnące oczekiwania rynków dotyczące szybszego i głębszego cyklu obniżek stóp procentowych w USA. Inflacja w Stanach Zjednoczonych systematycznie spada – w czerwcu 2025 r. roczna dynamika CPI wyniosła 2,3 proc., zbliżając się do celu inflacyjnego Fed (2 proc.). Rynek pracy również wykazuje oznaki spowolnienia – liczba nowo tworzonych miejsc pracy maleje, a bezrobocie wzrosło do 4,2 proc.

To wszystko powoduje, że Rezerwa Federalna znajduje się pod coraz silniejszą presją, by rozpocząć łagodzenie polityki monetarnej. Rynek zakłada obecnie co najmniej dwie obniżki stóp do końca roku, co istotnie zmniejsza atrakcyjność dolara jako waluty inwestycyjnej. Inwestorzy przenoszą więc kapitał do krajów oferujących wyższe realne stopy zwrotu, m.in. do strefy euro czy do rynków wschodzących.

Osłabienie dolara amerykańskiego w 2025 r. to efekt kilku poważnych czynników | fot. Jan Naj/Gazeta Polska

Kolejnym czynnikiem osłabiającym dolara jest nowa fala napięć handlowych. USA wprowadziły lub zapowiedziały w ostatnich tygodniach szereg ceł na towary z Chin i Meksyku, co wprowadza niepewność w globalnym handlu. Rynki obawiają się także możliwych działań odwetowych ze strony Pekinu. Taryfy uderzają w amerykańskich konsumentów i mogą dodatkowo zwiększyć presję inflacyjną – tym bardziej że ich efekty są mniej przewidywalne niż klasyczna polityka pieniężna. W efekcie dolar przestaje pełnić funkcję tzw. bezpiecznej przystani w okresach rynkowej niepewności – funkcję tę obecnie przejmują frank szwajcarski i euro.

Rynki niepokoją się także sytuacją fiskalną USA. Deficyt budżetowy znacznie przekracza 6 proc. PKB, a dług publiczny sięga już niemal 130 proc. PKB. Co więcej, według prognoz Kongresowego Biura Budżetowego (CBO) sytuacja ta będzie się pogarszała w nadchodzących latach ze względu na wzrost kosztów obsługi długu i wydatków socjalnych.

Amerykańskie obligacje przestają być traktowane jako bezpieczne aktywa, a część inwestorów dywersyfikuje swoje portfele, m.in. kupując obligacje europejskie czy japońskie. To zmniejsza popyt na dolara na globalnym rynku finansowym i dodatkowo pogłębia jego deprecjację.

Czynnikiem, który warto odnotować, jest też wzrost atrakcyjności innych walut. Szczególnie silne jest euro, głównie z powodu opieszałości Europejskiego Banku Centralnego przy obniżkach stóp procentowych. Do tego dochodzi względna stabilność polityczna w Europie, co przyciąga kapitał do Eurolandu.

Według danych opublikowanych przez Bank of America, przepływy kapitału w II kwartale 2025 r. były rekordowo wysokie dla europejskich funduszy obligacji i akcji, a największy odpływ notowały fundusze denominowane w USD.

Osłabienie dolara amerykańskiego w 2025 r. to efekt jednoczesnego działania kilku poważnych czynników: oczekiwanych cięć stóp przez Fed, niepewności politycznej, napięć handlowych, pogarszającej się sytuacji fiskalnej USA i wzrostu atrakcyjności alternatywnych walut. Choć dolar pozostaje walutą rezerwową świata, jego dominacja w globalnym systemie finansowym w najbliższych kwartałach może ulec dalszemu osłabieniu – zwłaszcza jeśli nie dojdzie do stabilizacji polityki gospodarczej Stanów Zjednoczonych.

Wzrosła liczba niesolidnych firmowych płatników

FINANSE \ **Według danych Rejestru Dłużników BIG InfoMonitor i bazy informacji kredytowej BIK na koniec marca br. odnotowano rekordową liczbę firm będących niesolidnymi płatnikami – 333 784, tj. o 4,5 proc. więcej niż rok wcześniej i o 7,3 proc. niż przed dwoma laty.**

Łączna kwota zaległości różnych sektorów gospodarki z tytułu kredytowych i pozakredytowych zobowiązań opóźnionych o 30 dni i na co najmniej 500 zł przekroczyła 44,1 mld zł. W porównaniu z analogicznym okresem roku ubiegłego to wzrost o 888,3 mln zł (2,1 proc.) i o ponad 3,7 mld zł (9,2 proc.) w odniesieniu do marca 2023 r. Średnio na jedną firmę przypadają obecnie ponad 132 tys. zł zaległych zobowiązań względem banków i kontrahentów.

Pogłębiające się problemy firm widać w zasadzie w każdym sektorze gospodarki. Niezmiennie do sektorów z najwyższymi wartościami zaległych zobowiązań należą: handel – 9 mld zł, przemysł – 7 mld zł, budownictwo – 5,8 mld zł, transport i magazyny – 3,2 mld zł oraz obsługa rynku nieruchomości – 2,6 mld zł. Do 2 mld zł dobiły już zaległości sektora HoReCa. – W czołowej szóstce zwiększyła się zarówno kwota zaległych zobowiązań, jak i liczba niesolidnych dłużników – wskazano w analizie BIG InfoMonitor.

Z drugiej strony kilku sektorom udało się zmniejszyć wartość przeterminowanych zobowiązań. Są wśród nich m.in. finanse i ubezpieczenia – do 1 mld zł, wszelkiego rodzaju działalność usługowa – do 866,2 mln zł, górnictwo i wydobycie – do 686 mln zł, rolnictwo – do 651,4 mln zł oraz kultura, rozrywka, rekreacja – do 317,5 mln zł. Nieliczne branże mogą pochwalić się jednoczesnym spadkiem liczby dłużników w swojej branży – ale są to jedynie finanse i ubezpieczenia oraz szeroko rozumiane usługi.

Pomimo utrzymującego się średniego udziału nierzetelnych dłużników na poziomie 5 proc. w całej gospodarce są sektory, w których sytuacja jest dużo gorsza. Np. w transporcie i gospodarce magazynowej ten wskaźnik wynosi 8,9 proc., a w przypadku dostawy wody, gospodarowania ściekami i odpadami oraz działalności związanej z rekultywacją – 7,5 proc. Nie lepiej prezentują się w tej statystyce górnictwo i wydobycie (7,4 proc). – Tak wysoki odsetek firm, które nie regulują na czas swoich zobowiązań, to sygnał ostrzegawczy, by szczególnie uważnie dobierać partnerów biznesowych – wskazuje Paweł Szarkowski, prezes BIG InfoMonitor.

Niemal 87 proc. firm w przypadku problemu z przeterminowanymi należnościami decyduje się na wysyłkę wezwań do zapłaty. Ponad połowa przedsiębiorców robi to we własnym zakresie, a co piąty badany zleca to kancelarii prawnej.

(ar)

eprasa.pl 1b80a85826

niecodzienna
Gazeta Polska
4-6 LIPCA 2025

#Jubileusz

20 lat klubów „Gazety Polskiej” – siła wspólnoty i nieustanna inspiracja

FOT. ARCH.

eprasa.pl 1b80a85826

#Jubileusz

20 lat klubów „Gazety Polskiej” – siła wspólnoty i nieustanna inspiracja

„Otwórzmy nasze kluby…” – takie wezwanie padło 6 lipca 2005 r. na łamach „Gazety Polskiej”. Był to apel do czytelników, wezwanie do odbudowy wspólnoty, która istniała wcześniej i która, jak się wkrótce okazało, miała ogromny potencjał. Ten apel nie tylko został usłyszany. On zapoczątkował obywatelski ruch, który w kolejnych latach objął całą Polskę, a nawet sięgnął daleko poza jej granice. Był to moment narodzin organizacji, która przez 20 lat nie tylko rozrosła się do 535 klubów „Gazety Polskiej”, lecz także stała się żywym organizmem obywatelskim.

Pierwszy klub „Gazety Polskiej” po reaktywacji powstał w 2005 r. Redaktor naczelny „Gazety Polskiej” Tomasz Sakiewicz w przesłaniu do przyszłych założycieli klubów stwierdził, że mają one spełniać funkcję integracyjną w środowiskach lokalnych – skupiać wokół siebie czytelników i pozyskiwać nowych.

Dziś, po niemal dwóch dekadach od powstania tamtego tekstu, kluby „Gazety Polskiej” są jedną z najbardziej dynamicznych, niezależnych struktur społecznych w Polsce. Powstały w odpowiedzi na potrzebę rozmowy, integracji i działania. W czasach, gdy media były coraz bardziej skomercjalizowane, a opinia publiczna spolaryzowana, kluby stały się przestrzenią dla ludzi, którzy chcieli aktywnie uczestniczyć w życiu swojego kraju. Dla tych, którzy czuli, że mogą i chcą mieć wpływ – nie tylko poprzez głos przy urnie, lecz także poprzez codzienne zaangażowanie.

Na początku były to małe grupy znajomych i przyjaciół spotykających się w domach, bibliotekach czy salach parafialnych. Z czasem ich liczba zaczęła rosnąć. Pojawiały się kolejne kluby w miastach, miasteczkach i wsiach, wszędzie tam, gdzie były osoby gotowe działać.

W małych wsiach i wielkich metropoliach – od Zduńskiej Woli po Nowy Jork, od Olkusza po Sydney – żyje i działa siła, której nie sposób nie zauważyć. Kluby „Gazety Polskiej” to niezwykłe zjawisko, które od lat porusza serca Polaków i buduje coś więcej niż tylko sieć spotkań czy wymiany myśli: tworzą prawdziwy, oddolny, społeczny ruch obywatelski.

Kluby „Gazety Polskiej” wyrastają tam, gdzie jest potrzeba działania, rozmowy, pamięci i troski o Polskę. Działają nie tylko w kraju, ale też poza jego granicami, stając się naturalnymi ośrodkami kultury, debaty i tożsamości narodowej. To właśnie tam, gdzie brakuje inicjatyw obywatelskich, gdzie nie docierają organizacje pozarządowe, kluby „Gazety Polskiej” stają się latarnią i punktem odniesienia dla lokalnej społeczności. Wieczory autorskie, pokazy filmów, spotkania z politykami, dziennikarzami, naukowcami, ludźmi kultury – odbyły się ich już tysiące, a każde z nich było przestrzenią wolności słowa i wymiany myśli. Na wielu z tych wydarzeń pojawia się nie kilkanaście, ale nawet kilkaset osób.

To właśnie kluby „Gazety Polskiej” zorganizowały jako pierwsze marsze pamięci po tragedii smoleńskiej, to one jako pierwsze protestowały przeciwko agresji Rosji na Gruzję w 2008 r., to one zebrały ponad 30 tys. pod-

eprasa.pl 1b80a85826

Programy autorów „Codziennej” i „Gazety Polskiej” zostały wyróżnione na czerwono.

Gazeta Polska telewizyjna

4–10/lipca 2025

MÓJ SYN EZRA

DRAMAT/KOMEDIA, WTOREK, 8.7, GODZ. 21.00, CANAL+

Pełna emocji i ciepła opowieść o ojcostwie, odwadze i miłości, która nie zna etykietek. Max Bernal (fenomenalny Bobby Cannavale) to komik, który w życiu improwizuje częściej niż na scenie. Po rozwodzie wraca pod dach własnego ojca (Robert De Niro w roli pogodzonego z życiem patriarchy), próbuje pogodzić ambicje z rzeczywistością i jednocześnie walczy o kontakt z ukochanym, 11-letnim synem Ezrą (urzekający debiut Williama A. Fitzgeralda), chłopcem w spektrum autyzmu. Gdy była żona (Rose Byrne) decyduje o umieszczeniu Ezry w szkole specjalnej, Max podejmuje desperacką, ale pełną serca decyzję: pakuje syna do samochodu i rusza w podróż przez Amerykę. To nie porwanie – to wyprawa po relację, zrozumienie i kawałek normalności, którą Max chce podarować Ezrze. Tony Goldwyn reżyseruje z taktem i empatią. Coś dla fanów „Cudownego chłopaka” czy „Forresta Gumpa”.

INFORMACJE

EXPRESS REPUBLIKI LUZ

SOBOTA, 5.7, NIEDZIELA 6.7 GODZ. 17.25, REPUBLIKA

Weekendowe wydanie „Expressu Republiki Luz” jak zawsze z porcją informacji, lekkiego humoru i kulturalnych inspiracji. W sobotę poznamy ranking wydarzeń, które rozgrzały wyobraźnię redakcji. Podium otwierają potańcówki. „Roztańczony Wyspiański” to inicjatywa Teatru Śląskiego w Katowicach, by w sobotnie wieczory tańczyć w miejskiej przestrzeni w rytm największych przebojów. W niedzielę na celowniku „Luzu” znalazł się agent 007. Redakcja wspomni o nowym reżyserze Bonda, którym ma zostać Denis Villeneuve, autor nagradzanej „Diuny”. Czy kultowy szpieg przejdzie kolejną transformację?

MAGAZYN PODRÓŻNICZY

ZA SIÓDMĄ GÓRĄ

NIEDZIELA, 6.7, GODZ. 13.50, REPUBLIKA PLUS

W najnowszym odcinku przenosimy się na szkockie wyżyny, gdzie duch niepodległości unosi się w powietrzu od wieków. Będzie o jednej z najsłynniejszych tamtejszych bitew – o taktycznych tajnikach pamiętnej potyczki między Anglikami a szkockimi góralami pod Stirling. Stefan Czerniecki odwiedza malownicze połoniny, szukając śladów Williama Wallace’a – postaci legendarnej, uwiecznionej w kinowym klasyku „Braveheart”. Towarzyszymy mu pod monumentalnym pomnikiem bohatera oraz na moście nad rzeką Forth, gdzie rozegrał się przełomowy moment walki o szkocką wolność.

ROZMOWA

MIŁOSZ KŁECZEK. W RUCHU

NIEDZIELA, 6.7, GODZ. 17.45, REPUBLIKA, YOUTUBE

Miłosz Kłeczek i jego gość, były europoseł Jacek Saryusz-Wolski, zamieniają studio na... rower wodny. Zmienne warunki – wiatr, przejaśnienia – nie przeszkadzają w szczerej, dynamicznej rozmowie, pełnej politycznych zwrotów akcji. Saryusz-Wolski, były wiceszef Europejskiej Partii Ludowej i niegdyś członek władz krajowych PO, dziś ostro krytykuje kierunek obrany przez Donalda Tuska i jego obóz. Mówi wprost: „Ja nie zmieniam poglądów. Platforma, do której należałem, była partią centroprawicową i eurorealistyczną. Dziś tamtej Platformy już nie ma”.

KLIKAJ MĄDRZE www.niezalezna.pl O nas jest głośno!

eprasa.pl 1b80a85826

Programy autorów „Codziennej” i „Gazety Polskiej” zostały wyróżnione na czerwono.

TVP 1

RANO
- **08:00** Noce i dnie (5) - serial
- **09:00** Ranczo (21) - serial
- **09:55** Komisarz Alex (5) - serial
- **10:45** Ojciec Mateusz (305) - serial
- **11:35** Okrasa łamie przepisy
- **12:10** Agrobiznes
- **12:35** Magazyn rolniczy
- **12:50** Natura w Jedynce
- **13:50** Wielka wyprawa maluchów 2025

PO POŁUDNIU
- **14:00** Wichrowe wzgórze (208) - serial
- **15:00** Reportaż
- **15:35** Gra słów. Krzyżówka - teleturniej
- **16:05** Dziedzictwo (621) - serial
- **17:00** Teleexpress
- **17:15** Pogoda
- **17:20** Jaka to melodia? - telet.
- **18:00** Reporterzy - mag.
- **18:20** Akacjowa 38 (655) - serial
- **19:30** Program informacyjny
- **19:55** Pytanie dnia

WIECZOREM
- **20:10** Sport
- **20:15** Pogoda
- **20:30** Piłka nożna kobiet: Euro 2025 - studio
- **20:50** Piłka nożna kobiet: Euro 2025 - mecz grupy C: Niemcy - Polska
- **23:15** Galimatias, czyli kogel-mogel 2 - komedia obyczajowa, Polska 1989
- **01:05** Eiffel - dramat biograficzny, Belgia/Francja/Niemcy 2021

TVP 2

RANO
- **06:20** Anna Dymna - spotkajmy się - talk-show
- **06:55** Barwy szczęścia (3161) - serial
- **07:30** Pytanie na śniadanie
- **11:05** Operacja zdrowie - mag.
- **11:50** Przygody psa Cywila (5) - serial
- **12:30** Koło fortuny - teleturniej
- **13:15** Miłość i nadzieja (227) - serial

PO POŁUDNIU
- **14:00** Va banque - teleturniej
- **14:35** Na sygnale (691) - serial
- **15:05** La Promesa - pałac tajemnic - serial
- **16:00** Koło fortuny - teleturniej
- **16:35** Familiada - teleturniej
- **17:20** Miłość i nadzieja (228) - serial
- **18:15** Va banque - teleturniej
- **18:50** Jeden z dziesięciu - teleturniej
- **19:25** Barwy szczęścia (3161) - serial
- **20:05** Program rozrywkowy
- **23:45** To jest grane
- **00:25** Okrucieństwo nie do przyjęcia - czarna komedia, USA 2003. Marylin zarabia na życie dzięki szybkim ślubom i rozwodom z bogatymi mężczyznami. Kiedy jej plany burzy prawnik byłego męża, kobieta postanawia się zemścić.
- **02:15** Porzucony (7) - serial
- **03:15** Akacjowa 38 (1) - serial

POLSAT

RANO
- **06:00** Nowy dzień z Polsat News
- **08:30** Malanowski i partnerzy (633) - serial
- **09:00** Malanowski i partnerzy (634) - serial
- **09:30** Sekrety rodziny (209) - serial
- **10:30** Trudne sprawy (1209) - serial

PO POŁUDNIU
- **11:30** Gliniarze (627) - serial
- **12:35** Gliniarze (628) - serial
- **13:35** Gliniarze (629) - serial
- **14:40** Dlaczego ja? (1362) - serial
- **15:50** Wydarzenia
- **16:15** Pogoda
- **16:20** Interwencja
- **16:35** Gliniarze (844) - serial
- **17:40** Trudne sprawy (1301) - serial
- **18:50** Wydarzenia
- **19:15** Gość „Wydarzeń”
- **19:30** Sport
- **19:40** Pogoda

WIECZOREM
- **19:55** Hobbit: Niezwykła podróż - film fantasy, Nowa Zelandia/USA 2012, wyk. Ian McKellen, Martin Freeman, Richard Armitage, Ken Stott
- **23:50** Inna kobieta - komedia, USA 2014, wyk. Cameron Diaz, Leslie Mann
- **02:15** Nasz nowy dom - reality show
- **03:20** Nasz nowy dom - reality show

REPUBLIKA

RANO
- **05:30** Republika wstajemy!
- **06:00** Agro Info
- **06:05** Republika wstajemy!
- **06:25** Beauty Box - sekrety urody
- **06:35** Republika wstajemy!
- **06:50** Przyjaciele Republiki
- **08:00** Michał #Rachoń
- **09:01** Po 9:00
- **10:01** Po 10:00
- **11:01** Po 11:00

PO POŁUDNIU
- **12:00** W samo południe
- **12:30** Republika dzień - serwis
- **12:45** Republika dzień
- **13:30** Republika dzień - serwis
- **13:40** Republika dzień
- **14:00** Republika dzień - serwis
- **14:10** 1410 Bitwa polityczna
- **15:00** Republika dzień, serwis
- **16:55** Express Republiki
- **17:10** Express Republiki+
- **17:30** Polityczne podsumowanie tygodnia Rafała Ziemkiewicza

WIECZOREM
- **18:15** Miłosz Kłeczek zaprasza
- **18:55** Sport w Republice
- **18:58** Prognoza pogody
- **19:00** Dzisiaj - główne wydanie serwisu informacyjnego
- **20:20** Gość Dzisiaj
- **20:45** Agora Klarenbacha
- **22:00** Piachem w tryby
- **22:45** Kulisy manipulacji
- **23:25** Reasumując. Jakubiak, Kowalski
- **23:55** Republika wieczór
- **00:20** Republika nocą
- **01:40** Express Republiki

PULS

RANO
- **06:00** Policjanci z Miami (7) - serial
- **07:00** Policjanci z Miami (8) - serial
- **08:00** Kobra - oddział specjalny (12) - serial
- **09:00** Kobra - oddział specjalny (13) - serial
- **10:00** Zaklinaczka duchów (94) - serial
- **10:55** Maria z przedmieścia (77) - serial
- **11:55** Maria z przedmieścia (78) - serial

PO POŁUDNIU
- **12:50** Zaklinaczka duchów (95) - serial
- **13:50** Lombard. Życie pod zastaw (247) - serial
- **14:50** Lombard. Życie pod zastaw (248) - serial
- **15:50** Ranczo (54) - serial
- **16:55** Ranczo (55) - serial
- **18:00** Lombard. Życie pod zastaw (853) - serial
- **19:00** Lombard. Życie pod zastaw (854) - serial

WIECZOREM
- **20:00** Komando - film sensacyjny, USA 1985, wyk. Arnold Schwarzenegger, Rae Dawn Chong, Dan Hedaya
- **21:55** Bóg zemsty - dramat sensacyjny, USA 2011
- **00:00** Palido: W imię zemsty - thriller, USA 2023
- **02:00** Menu na miarę
- **02:35** Menu na miarę
- **03:00** Dyżur 3 (31) - serial dok.

POLONIA

RANO
- **06:35** Korona Gór Polski
- **07:00** Makłowicz w podróży
- **07:30** Pytanie na śniadanie
- **11:10** Wilnoteka
- **11:30** Wszystko przed nami (45) - serial
- **12:00** Gość poranka
- **12:25** Na kłopoty... Bednarski (5) - serial
- **13:30** Na kłopoty... Bednarski (6) - serial

PO POŁUDNIU
- **14:35** Polonia 24 Tygodnik
- **15:05** Opole na bis: Marcin Daniec - koncert
- **15:30** Program informacyjny
- **16:00** Szansa na sukces
- **17:00** Teleexpress
- **17:20** Gra słów. Krzyżówka - teleturniej
- **17:50** Teleexpress Extra
- **18:15** Górna półka smaku
- **18:45** Panorama
- **19:10** Olá Polônia
- **19:30** Program informacyjny
- **19:55** Pytanie dnia

WIECZOREM
- **20:10** Sport
- **20:15** Pogoda
- **20:25** U Pana Boga w ogródku (5) - serial
- **21:15** Na sygnale (553) - serial
- **21:40** Na sygnale (554) - serial
- **22:10** Zmiennicy (3) - serial
- **23:10** Panorama
- **23:45** Anna Wyszkoni na dobry wieczór - widowisko muzyczne
- **00:40** Do śmiechu! - pr. rozryw.
- **01:10** Olá Polônia

TRWAM

RANO
- **08:00** Informacje dnia
- **08:15** Polski punkt widzenia
- **08:45** Don Hoppe
- **09:10** Z wędką nad wodę
- **10:00** Informacje dnia
- **10:15** Pod tym znakiem zwyciężysz
- **11:25** Głos Polski
- **11:35** Natura et Homo
- **12:00** Anioł Pański
- **12:03** Informacje dnia
- **12:20** Nabieja - kawałek Polski w Ugandzie
- **13:00** Słudzy Boga i człowieka

PO POŁUDNIU
- **13:30** Msza święta
- **14:30** Drzwi do lasu
- **15:00** Koronka do Bożego Miłosierdzia
- **15:20** Mocni w wierze
- **15:50** Ma się rozumieć
- **16:00** Informacje dnia
- **16:10** Natura obiektywnie
- **16:30** Mateczniki Polskości
- **16:40** Prosto o gospodarce
- **17:00** Polonia
- **17:30** Geopolityka
- **18:00** Anioł Pański
- **18:05** Informacje dnia

WIECZOREM
- **18:15** Westerplatte młodych
- **19:00** Warto zauważyć
- **19:30** Brat Franciszek
- **20:00** Informacje dnia
- **20:20** Różaniec
- **20:50** Myśląc Ojczyzna
- **21:00** Apel Jasnogórski
- **21:20** Informacje dnia
- **21:40** Polski punkt widzenia
- **22:00** Beatus, źródła Camino de Santiago
- **23:00** Życie jest piękne
- **23:30** Regał
- **00:00** Słowo życia

HISTORIA

RANO
- **07:10** Był taki dzień
- **07:15** Flesz historii
- **07:35** Ludzie i bogowie (4) - serial
- **08:30** W kotle historii
- **09:05** Historia Polski: Generał Władysław Sikorski. Tajemnica śmierci
- **10:10** Encyklopedia II wojny światowej
- **10:35** Tygrysy Europy (10) - serial
- **11:40** Akcja H-T - film dokumentalny, Polska 2022

PO POŁUDNIU
- **12:40** Podróże z historią: Jak powstała Polska?
- **13:20** Monte Cassino. Ostatni rozdział - dok.
- **14:35** Giganci nauki: Rudolf Weigl
- **15:00** Jan Paweł Woronicz w Krakowie - wywiad
- **15:30** Korona królów (268) - serial
- **16:00** Sensacje XX wieku
- **17:00** Historia Polski: Londyńskie dni generała Sikorskiego

WIECZOREM
- **18:00** Historia polskiego sportu: Ku niepodległości
- **19:05** Ludzie i bogowie (5) - serial
- **20:00** Zagłada Drednotów, czyli wielkie samozatopienie
- **21:05** Party przy świecach - komedia obyczajowa, Polska 1980
- **22:10** Daleko od okna - dramat społeczny, Polska 2000
- **00:20** Mała Polska w Indiach - film dokumentalny, Polska 2013

KINO POLSKA

RANO
- **06:00** Polska z góry - serial dok.
- **06:25** Polska z góry - serial dok.
- **06:50** Och! Kabaret - pr. rozryw.
- **07:40** Och! Kabaret - pr. rozryw.
- **08:30** Rzemiosła świata według Orskiej: Maroko - wyczarowane z metalu
- **09:30** Marysia i Napoleon - komedia kostiumowa, Polska 1966
- **11:50** Nad Niemnem (1) - film obyczajowy, Polska 1986
- **13:40** Nad Niemnem (2) - film obyczajowy, Polska 1986

PO POŁUDNIU
- **15:45** Konopielka - komedia obyczajowa, Polska 1981
- **17:45** Czterej pancerni i pies (5) - serial
- **18:50** Czterej pancerni i pies (6) - serial
- **20:00** Kochanie, chyba cię zabiłem - czarna komedia, Polska 2014. Spokojny księgowy Jan Pokojski jest świadkiem zdrady swojej żony. W trakcie szamotaniny zabija ją i jej kochanka, a zajście zostaje sfilmowane przez prywatnego detektywa. Nagranie trafia do pracownika wypożyczalni wideo, który zaczyna szantażować Jana.

WIECZOREM
- **21:55** Powrót do tamtych dni - dramat obyczajowy, Polska 2021
- **00:00** Enen - thriller, Polska 2009
- **02:25** Nina - dramat obyczajowy, Polska 2018

TVP DOKUMENT

RANO
- **05:30** Przystanek slow food
- **06:05** Przyrodnik na tropie
- **06:40** Królestwo Jordanii: Południe
- **07:30** Loara, dzika kraina - dok.
- **08:35** Wydojeni - dok.
- **09:40** Przepustka do świata: Korsyka. Perła Morza Śródziemnego
- **10:40** Diabelskie ziarno - rep.
- **11:10** Magiczne Podhale z Sebastianem Karpielem-Bułecką
- **11:45** Zatoka Neapolitańska. W cieniu wulkanów

PO POŁUDNIU
- **12:45** Powiedz mi coś jeszcze - dok.
- **13:40** Surowe światy i dzikie piękno. Bałkańskie Parki Narodowe: Bośnia i Hercegowina
- **14:40** Sardynia: Tajemnicze wieże - Nuragi
- **15:45** Nasi ulubieńcy - dok.
- **16:45** Przepustka do świata: Irlandia, szmaragdowa wyspa
- **17:50** Bohdan Smoleń. W cieniu sceny - dok.

WIECZOREM
- **19:05** Wirtualna sobowtórka - dok.
- **20:10** Synek - dok.
- **21:10** Zwycięstwo za wszelką cenę - dok.
- **22:20** Mam na imię Szczęście - dok.
- **23:25** Człowiek o chmurnych oczach i uśmiechniętej duszy. Jerzy Trela
- **00:25** Tamte lata, tamte dni
- **01:05** Szperando - Romeo i Julia z dzielnicy

KULTURA

RANO
- **06:45** Tamte lata, tamte dni - mag. kult.
- **07:30** Podróże z historią: Śląsk nieoczywisty
- **08:10** Jak to się mówi, czyli Kasia u Bralczyka - mag. kult.
- **08:45** Thierry Śmiałek (7) - serial
- **09:20** Thierry Śmiałek (8) - serial
- **10:00** Wydarzenie aktualne
- **10:25** Festiwal Eufonie 2021 (1)
- **11:20** Galeria sztuki na ekranie
- **12:20** Mój przyjaciel Hachiko - film familijny, Wielka Brytania/USA 2009

PO POŁUDNIU
- **14:00** Rawhide (20) - serial
- **15:05** Kino retro: Gwiazda szeryfa - western, USA 1957
- **16:50** Informacje kulturalne
- **17:10** Spotkania z Gwiazdami: Urszula
- **18:00** Malinowy król - widowisko
- **18:55** Ziarno - renesans fotografii analogowej - dok.

WIECZOREM
- **20:00** Płoty - dramat obyczajowy, Kanada/USA 2016
- **22:25** Wschód Kultury. Europejski Stadion Kultury 2025 - Koncert Kolektywów
- **00:10** Kafka (3) - serial
- **01:10** W trzy miesiące dookoła świata: Drugie życie Pana Alaina - komediodramat, Francja 2018
- **03:05** Noc krótkich filmów: Dygot
- **03:15** Noc krótkich filmów: Stagnant
- **03:50** Katyń. Ostatni świadek - film historyczny, Wielka Brytania/Polska 2018

TVP SPORT

RANO
- **05:30** Sportowy wieczór
- **06:15** Piłka nożna: Mistrzostwa Europy U-21 - Słowacja 2025 - mecz finałowy
- **08:30** Piłka nożna kobiet: Euro 2025 - mecz grupy B: Hiszpania - Portugalia
- **10:35** Lekkoatletyka: Drużynowe Mistrzostwa Europy - Madryt 2025 - podsumowanie
- **13:10** Quiz TVP Sport - teleturniej
- **14:10** Piłka nożna kobiet: Euro 2025 - mecz grupy B: Belgia - Włochy

PO POŁUDNIU
- **16:15** Film dokumentalny
- **17:15** Piłka nożna kobiet: Euro 2025 - studio
- **17:50** Piłka nożna kobiet: Euro 2025 - mecz grupy C: Dania - Szwecja
- **20:10** Piłka nożna kobiet: Euro 2025 - studio
- **20:50** Piłka nożna kobiet: Euro 2025 - mecz grupy C: Niemcy - Polska
- **23:30** Sportowy wieczór

WIECZOREM
- **00:10** Piłka nożna kobiet: Euro 2025 - mecz grupy C: Dania - Szwecja
- **02:15** Boks: Gala w Waterford - waga superpiórkowa: Sultan Zaurbek - Damian Wrzesiński

Transmisje mszy i nabożeństw z Opactwa w Tyńcu na **tyniec.tv**!

Codzienna relacja w czasie rzeczywistym z tynieckiego kościoła. Włącz się w modlitwę razem z benedyktynami przez internet

LITURGIA GODZIN:
06:00 - Jutrznia
17:00 - Nieszpory po łacinie
19:30 - Kompleta
20:00 - Bogurodzica

NIEDZIELNA MSZA Z BENEDYKTYNAMI!
8:30 - 10:30 - 12:30 - 18:00

Program telewizyjny nie zawiera zmian w ramówkach poszczególnych stacji dokonanych po zamknięciu numeru.

eprasa.pl 1b80a85826

W PIĄTEK, 4 LIPCA, POLECAMY

TRANSMISJA

WIELKA WYPRAWA MALUCHÓW 2025

PIĄTEK, 4.7, GODZ. 13.50, TVP1

98 fiatów 126p, 17 dni i ponad 5000 kilometrów wokół Bałtyku – to nie film, to prawdziwa wyprawa z sercem, wyjątkowe wydarzenie, które nie tylko budzi nostalgię, ale przede wszystkim niesie ważne przesłanie. Celem jest zwrócenie uwagi na problem bezpieczeństwa na drogach. Inicjatywa ma edukować młode pokolenia w duchu świadomego uczestnictwa w ruchu drogowym oraz wspierać dzieci, które ucierpiały w wypadkach – zarówno poprzez pomoc w rehabilitacji, jak i w zakresie terapii oraz wsparcia psychologicznego. W programie zobaczymy rozmowy z uczestnikami i pierwsze kilometry trasy. Wśród ambasadorów m.in. Rafał Sonik, Kajetan Kajetanowicz, Janek Mela, Bartosz Ostałowski.

PRZYGODOWY

HOBBIT: NIEZWYKŁA PODRÓŻ

PIĄTEK, 4.7, GODZ. 19.55, POLSAT

Pierwsze wydanie powieści „Hobbit, czyli tam i z powrotem" Johna Ronalda Reuela Tolkiena ukazało się 21 września 1937 r. i było prozatorskim debiutem autora. Obok trylogii „Władca Pierścieni" to jedna z najsłynniejszych powieści fantasy, dzieło kultowe, które spopularyzowało gatunek i utrwaliło czołowe miejsce Tolkiena w kulturze masowej XX i XXI wieku. Legendarny początek „Hobbita" wiąże się ze sprawdzaniem studenckich prac semestralnych. Podobno na pustej kartce oddanej przez nieprzygotowanego do egzaminu studenta zmęczony Tolkien, napisał: „W pewnej norze ziemnej mieszkał sobie pewien hobbit". Tak, wedle anegdoty, zaczęła się historia Śródziemia.

AKCJA

KOMANDO

PIĄTEK, 4.7, GODZ. 20.00, TV PULS

John Matrix (Arnold Schwarzenegger) jest emerytowanym pułkownikiem. Po opuszczeniu sił zbrojnych zmienił tożsamość i zamieszkał w górach wraz ze swoją 11-letnią córką Jenny (Alyssa Milano). Pewnego dnia dziewczynka zostaje porwana przez byłego współpracownika Matrixa, Bennetta (Vernon Wells). W zamian za jej uwolnienie pułkownik ma pomóc w przejęciu władzy w jednym z karaibskich państewek. John ucieka jednak swym prześladowcom i uzbrojony w cały arsenał broni wyrusza na ratunek swojej córce. Z zegarkiem w ręku, w stylu typowym dla kina akcji lat 80., rozdaje sprawiedliwość z granatem i celnym one-linerem (trafnymi powiedzonkami rzucanymi z pokerową twarzą).

W SOBOTĘ, 5 LIPCA, POLECAMY

DOKUMENT

STADION, CZYLI JARMARK EUROPA

SOBOTA, 5.7, GODZ. 10.55, TVP HISTORIA

Lato 1997 roku, Stadion Dziesięciolecia w Warszawie – największy bazar Europy Środkowo-Wschodniej tętni życiem. Reżyser Andrzej Sapija z kamerą wchodzi w sam środek tego miejskiego mikroświata, by uchwycić jeden dzień z życia kultowego „Jarmarku Europa". Film dokumentalny pokazuje nie tylko handel i koloryt epoki transformacji, ale też ludzi – sprzedawców, klientów, marzycieli i kombinatorów. Stadion staje się symbolem przemian lat 90., miejscem, gdzie Wschód spotyka się z Zachodem, a dolary mieszają z dresami i kasetami VHS. To nie tylko zapis rzeczywistości, ale i portret społeczny – pełen kontrastów, humoru i pewnej nostalgii.

THRILLER

355

SOBOTA, 5.7, GODZ. 20.00, TV PULS

Gdy supertajna technologia trafia w niepowołane ręce, pięć kobiet z różnych stron świata łączy siły, by zapobiec globalnej katastrofie. Mace (Jessica Chastain), agentka CIA, rekrutuje niemiecką specjalistkę od wywiadu (Diane Kruger), kolumbijską psycholożkę (Penélope Cruz), brytyjską hakerkę (Lupita Nyong'o) i tajemniczą Chinkę (Fan Bingbing), by stworzyć zespół, jakiego świat jeszcze nie widział. „355" to dynamiczne kino szpiegowskie z kobiecą obsadą, pełne pościgów, intryg i walki o władzę. Tytuł nawiązuje do legendarnej agentki z czasów amerykańskiej rewolucji. Może się spodobać fanom produkcji w stylu „Mission: Impossible" i „Ocean's 8".

AKCJA

JOHN RAMBO

SOBOTA, 5.7, GODZ. 23.20, TVP1

Czwarta część przygód Rambo rozgrywa się 20 lat po wydarzeniach z części poprzedniej. John (Sylvester Stallone) żyje w okolicach Bangkoku. Pracuje przy starych łodziach, przewożąc ludzi. Już od dawna nie walczy, mimo że w Tajlandii trwa wojna domowa. Pewnego dnia grupa amerykańskich misjonarzy podróżujących z dostawą lekarstw i żywności prosi go o pomoc w dotarciu do obozów kareńskich. Rambo zgadza się i przewozi ich w upragnione miejsce. Niebawem misjonarze zostają uwięzieni w obozie wojskowym przez zbuntowanych żołnierzy, którym dowodzi okrutny major Pa Tee Tint (Maung Maung Khim). Miejscowy pastor organizuje grupę najemników, którzy mają odbić uwięzionych.

eprasa.pl 1b80a85826

Programy autorów „Codziennej” i „Gazety Polskiej” zostały wyróżnione na czerwono.

TVP 1

RANO

08:05 Rok w ogrodzie extra
08:20 Pełnosprawni - mag.
08:50 Ranczo (22) - serial
09:55 Komisarz Alex (6) - serial
10:50 Ojciec Mateusz (306) - serial
11:45 Było sobie morze... - film animowany, Słowacja/Polska 2021
12:15 Dobre strony

PO POŁUDNIU

12:30 Gwiazdy w południe: Taggart - western, USA 1964
14:00 62. KFPP w Opolu - SuperJedynki
14:25 Okrasa łamie przepisy
15:00 W 80 dni dookoła świata (7) - serial
16:05 Dziedzictwo (622) - serial
17:00 Teleexpress
17:20 Pogoda
17:35 Ojciec Mateusz (388) - serial
18:25 Przed ekranem
18:40 Jaka to melodia? - telet.

WIECZOREM

19:30 Program informacyjny
20:00 Sport
20:10 Pogoda
20:20 Profilerka (6) - serial
21:20 Hit na sobotę: Król złodziei - film kryminalny, Belgia/Francja/Niemcy/Wielka Brytania/USA 2018
23:20 John Rambo - film sensacyjny, Niemcy/USA 2008
01:00 Bilet na Księżyc - film obyczajowy, Polska 2013
03:15 Piranie - film kryminalny, Włochy 2019

TVP 2

RANO

05:30 Barwy szczęścia (3157) - serial
06:00 Barwy szczęścia (3158) - serial
06:35 M jak miłość (1854) - serial
07:30 Pytanie na śniadanie
11:35 Górna półka smaku
12:10 Nasz dom w górach - serial

PO POŁUDNIU

13:00 Nasz dom w górach - serial
14:00 Familiada - teleturniej
14:35 Koło fortuny - teleturniej
15:15 Szansa na sukces. Opole 2025
16:15 Na dobre i na złe (951) - serial
17:10 Postaw na milion - teleturniej
18:10 Zmiennicy (8) - serial
19:15 Słowo na niedzielę
19:25 Informacje kulturalne
19:45 Przed ekranem - mag.

WIECZOREM

20:00 Lato z Radiem i Telewizją Polską: Zakopane, część 1 - widowisko
21:00 Lato z Radiem i Telewizją Polską: Zakopane, część 2 - widowisko
22:10 Biały Potok - komedia, Polska 2021, wyk. Marcin Dorociński, Agnieszka Dulęba-Kasza
23:45 Diabelski Most - dramat kryminalny, Belgia/Francja 2018
01:30 Porzucony (8) - serial
02:30 Akacjowa 38 (3) - serial

POLSAT

RANO

05:25 Telezakupy TV Okazje
06:00 Nowy dzień z Polsat News
09:40 Smerfy 2 - film familijny, USA 2013
11:50 I kto to mówi 2 - komedia, USA 1990
13:30 Gliniarze (1049) - serial
14:30 Gliniarze (1050) - serial
15:30 Gliniarze (1051) - serial

PO POŁUDNIU

16:35 Nasz nowy dom - reality show
17:35 Awantura o kasę - telet.
18:50 Wydarzenia
19:15 Prezydenci i premierzy - pr. publ.
19:30 Sport
19:40 Pogoda
19:55 Kabaret na żywo: Kabaret Moralnego Niepokoju - pr. rozryw.
22:05 Szybcy i wściekli 6 - film sensacyjny, USA 2013

WIECZOREM

00:55 Kod da Vinci - thriller, USA 2006, reż. Ron Howard, wyk. Tom Hanks, Audrey Tautou, Ian McKellen, Jean Reno. Ekranizacja powieści Dana Browna. Profesor historii i badacz symboli Robert Langdon zostaje wezwany na miejsce morderstwa kustosza muzeum. Odkrywa szereg symboli, które są kluczem do odkrycia wielkiej tajemnicy, sięgającej początków chrześcijaństwa.

REPUBLIKA

RANO

06:15 Republika wstajemy!
06:40 Beauty Box - sekrety urody
06:50 Biznes Polska
07:00 Republika rano - serwis
07:05 Republika wstajemy!
07:20 Polskie szlaki - Podkarpacie
08:00 Republika rano - serwis
08:10 Republika wstajemy!
08:30 Przyjaciele Republiki
09:00 Republika rano - serwis
09:05 Przyjaciele Republiki
10:00 Polityczne podsum. tyg.
11:00 Republika rano - serwis
11:11 Hity w sieci
12:00 Polityczne podsum. tygodnia Rafała Ziemkiewicza
12:45 Republika dzień, serwis
14:10 1410 Bitwa polityczna
15:00 Republika dzień, serwis
16:55 Express Republiki
17:10 Express Republiki+
17:25 Express Republiki Luz
17:45 Republika dzień, serwis
18:55 Sport w Republice
18:58 Prognoza pogody
19:00 Dzisiaj - serwis inform.
20:20 Gość Dzisiaj
20:50 Republika wieczór
22:15 Piachem w tryby
22:55 Republika wieczór
23:35 Sport w Republice
23:40 Express Republiki
00:00 Express Republiki+
00:15 Magazyn Filmowy Piotra Gońca
00:40 Poland Daily
00:53 Poland Daily - Weather
00:55 Dzisiaj - serwis inform.
02:10 Gość Dzisiaj

PULS

RANO

06:00 Kobra - oddział specjalny (9) - serial
07:00 Kobra - oddział specjalny (10) - serial
08:00 Wojciech Cejrowski. Boso - serial dok.
08:30 Wojciech Cejrowski. Boso - serial dok.
09:00 Taki jest świat
10:00 Lombard. Życie pod zastaw (239) - serial
11:00 Lombard. Życie pod zastaw (241) - serial
12:00 Lombard. Życie pod zastaw (243) - serial
13:00 Lombard. Życie pod zastaw (245) - serial
14:00 Lombard. Życie pod zastaw (247) - serial
15:00 Lombard. Życie pod zastaw (850) - serial
16:00 Lombard. Życie pod zastaw (851) - serial
17:00 Lombard. Życie pod zastaw (852) - serial
18:00 Lombard. Życie pod zastaw (853) - serial
19:00 Lombard. Życie pod zastaw (854) - serial

WIECZOREM

20:00 Mocne sobotnie kino: 355 - film sensacyjny, Hongkong/Francja/Chiny/USA 2022
22:20 Top Gun - film sensacyjny, USA 1986
00:45 Pakt z mordercą - thriller, Niemcy/Hiszpania/USA 2017
02:25 Dyżur 3 (36) - serial dok.

POLONIA

RANO

06:00 Panorama
06:35 Giganci nauki - teleturniej
07:30 Pytanie na śniadanie
11:30 Studio w kontakcie
12:15 Rodzina Leśniewskich (6) - serial
12:40 Rodzina Leśniewskich (7) - serial
13:10 Lecę za miłością: Neapol pełen pasji

PO POŁUDNIU

13:40 U Pana Boga w ogródku (5) - serial
14:30 Do śmiechu!
16:00 Kulturalni PL
17:00 Teleexpress
17:25 Na kłopoty... Bednarski (7) - serial
18:35 Z gwiazdą przez świat: Natalia Niemen
19:30 Program informacyjny

WIECZOREM

20:00 Lato z Radiem i Telewizją Polską: Zakopane, część 1 - widowisko
21:00 Lato z Radiem i Telewizją Polską: Zakopane, część 2 - widowisko
22:05 Ranczo (92) - serial
22:55 Ranczo (93) - serial
23:45 Do śmiechu! - pr. rozryw.
00:25 Na kłopoty... Bednarski (7) - serial
01:30 Program informacyjny
02:00 Sport
02:05 Pogoda
02:10 O mnie się nie martw (6) - serial
03:00 O mnie się nie martw (7) - serial
03:55 Żona dla Polaka

TRWAM

RANO

08:00 Informacje dnia
08:15 Westerplatte młodych
09:00 My chcemy Boga!
10:00 Informacje dnia
10:15 Retrospekcja
10:40 Polski punkt widzenia
11:00 Kropelka radości
12:00 Anioł Pański
12:03 Informacje dnia
12:20 Warto zauważyć
12:50 Natura obiektywnie
13:10 Mateczniki Polskości
13:20 Ocalić od zapomnienia
13:30 Msza święta

PO POŁUDNIU

14:20 Muzyczne chwile
14:30 Przegląd katolickiego tygodnika „Niedziela”
14:45 Jak wygrać małżeństwo
15:00 Dzielna niewiasta
15:15 Pod opieką Limanowskiej Pani
15:30 Wierzę w Boga
16:00 Informacje dnia
16:10 Historia PL
17:00 Powołani
17:30 Przełamując bariery
18:00 Anioł Pański
18:05 Informacje dnia

WIECZOREM

18:15 W Naszej Rodzinie
19:30 Manna z Nieba
19:45 Modlitwa z udziałem dzieci
20:00 Informacje dnia
20:20 Różaniec
20:50 7 Sakramentów Kościoła
21:00 Apel Jasnogórski
21:20 Informacje dnia
21:40 Polski punkt widzenia
22:00 Warto być ojcem
22:15 Głos serca
23:00 Odpowiedzialni za Kościół
23:30 Misja Szczecin - Madagaskar
00:00 Słowo życia
00:05 Świat w obrazach

HISTORIA

RANO

07:00 Był taki dzień
07:05 Było... nie minęło - kronika zwiadowców historii
07:30 Korona królów. Jagiellonowie (7) - serial
08:05 Flesz historii
08:25 Historia kuchni polskiej: Kuchnia Jadwigi i Jagiełły
09:20 Przygody pana Michała (7) - serial
09:55 Przygody pana Michała (8) - serial
10:25 Przygody pana Michała (9) - serial

PO POŁUDNIU

10:55 Stadion, czyli Jarmark Europa - film dokumentalny, Polska 1998
12:00 Podziemne Włochy: Matera
13:10 Góry. Życie ponad chmurami: Góry Skaliste - film dokumentalny, Wielka Brytania 2017
14:15 U Pana Boga za miedzą - komedia, Polska 2009
16:15 Historia polskiego sportu: Ku niepodległości
17:15 Uratowane z Potopu - film dokumentalny, Polska 2014
18:30 Stawka większa niż życie (15) - serial
19:40 Wojna światów - film dokumentalny, Polska 2020

WIECZOREM

21:10 Ostatnia walka Apacza - western, USA 1954, wyk. Burt Lancaster
22:50 Lokatorka - dramat kryminalny, Polska 2021
01:00 Goralenvolk - film dokumentalny, Polska 2004
02:10 Szerokie tory
02:45 Próba mikrofonu - film dokumentalny, Polska 1980

KINO POLSKA

RANO

06:00 Austeria - dramat obyczajowy, Polska 1982
07:50 Rachunek szczęścia - film dokumentalny, Polska 2010
09:35 Romans z intruzem - dramat wojenny, Polska 1984
11:35 Pociąg - film psychologiczny, Polska 1959, reż. Jerzy Kawalerowicz, wyk. Lucyna Winnicka, Leon Niemczyk, Zbigniew Cybulski. Dwoje doświadczonych życiowo ludzi, meteorolog Marta oraz chirurg Jerzy, przypadkowo spotyka się w przedziale sypialnym pociągu z Łodzi Kaliskiej w kierunku Helu.

PO POŁUDNIU

13:40 Krzyż Walecznych - film wojenny, Polska 1958
15:30 Hubal - film wojenny, Polska 1973
18:20 Poszukiwany, poszukiwana - komedia, Polska 1972

WIECZOREM

20:00 Przepraszam, czy tu biją? - film sensacyjny, Polska 1976
21:50 Job, czyli ostatnia szara komórka - komedia obyczajowa, Polska 2006
23:50 Atak paniki - komedia, Polska 2017
02:00 Haker - komedia sensacyjna, Polska 2002
03:55 Koniec sezonu na lody - film kryminalny, Polska 1987
05:40 Portret rodzinny - film krótkometrażowy, Polska 2023

TVP DOKUMENT

RANO

05:30 Dzika Polska
06:00 Przyrodnik na tropie
06:30 Surowe światy i dzikie piękno. Bałkańskie Parki Narodowe: Bośnia i Hercegowina
07:30 Sardynia: Tajemnicze wieże - Nuragi
08:30 Nasi ulubieńcy - dok.
09:30 Przepustka do świata: Irlandia, szmaragdowa wyspa
10:35 Stolarz - dok.
10:45 Szkoła podstawowa - dok.

PO POŁUDNIU

11:10 Magiczne Podhale z Sebastianem Karpielem-Bułecką
11:45 Wirtualna sobowtórka - dok.
12:50 Lena na Kaukazie: Gruzja - Tbilisi. Kuchnia i bazary
13:15 Tacy byliśmy - rep.
13:45 Jedna planeta. Siedem kontynentów: Antarktyka
14:55 Życie w dziesięciu odsłonach: Amy Winehouse
16:00 Genialna współczesność: Monitor aktywności
17:00 Powrót do dziczy (3) - serial dok.
17:50 Król Karol III. Nowa Monarchia - dok.
19:05 Katedra Notre-Dame, odrodzona z popiołów

WIECZOREM

20:15 Najdłuższa podróż E. M. Forstera - dok.
21:15 Kwintesencja brytyjskości - dok.
23:05 Warszawa 1956 - dok.
23:15 Życiorys - dok.
23:55 Edvard Munch, niemy krzyk - dok.
00:55 Życie przed tobą - dok.
01:25 Że warto! - dok.

KULTURA

RANO

06:05 Wakacje z Madonną - film obyczajowy, Polska 1983
07:40 Portrety - mag. kult.
07:55 Ennio Morricone w Krakowie - koncert muzyki filmowej
08:45 Informacje kulturalne
09:10 Płoty - dramat obyczajowy, Kanada/USA 2016
11:35 Wydarzenie aktualne
12:15 Dokument tygodnia: Mel Gibson, portret ekscentryka - film dokumentalny, Belgia/Francja 2021

PO POŁUDNIU

13:20 Tacy byliśmy - rep.
14:00 Hrabina Cosel: Kamaryla (1) - film historyczny, Polska 1968
15:05 Hrabina Cosel: Władza (2) - film historyczny, Polska 1968
16:05 Hrabina Cosel: Upadek (3) - film historyczny, Polska 1968
17:10 Malta Festival Poznań 2025 - rep.
17:45 Kino retro: Gwiazda szeryfa - western, USA 1957

WIECZOREM

19:30 20 x 20 lat TVP Kultura
20:00 Bilet do kina: Gloria Bell - komediodramat, USA/Chile 2018
22:00 „Unity” - światowa premiera z udziałem J.J. Orlińskiego - koncert
23:35 Tacy byliśmy - rep.
00:15 Kino nocne: Azyl - dramat biograficzny, Czechy/Wielka Brytania/USA 2017
02:30 20 x 20 lat TVP Kultura
03:05 Dokument w podróży: Ogniem pisane - film dokumentalny, Indie 2021

TVP SPORT

RANO

05:55 Sportowy wieczór
06:30 Strongman: Międzynarodowy Puchar Polski - Kobierzyce 2025
07:35 Film dokumentalny
08:35 Piłka nożna kobiet: Euro 2025 - mecz grupy C: Niemcy - Polska
10:40 Dart: Superbet Poland Darts Masters 2025

PO POŁUDNIU

13:00 Quiz TVP Sport - teleturniej
13:50 Kamerą TVP Sport: Manolo Karalis
14:20 Lekkoatletyka: Memoriał Czesława Cybulskiego - Poznań 2025
14:35 Lekkoatletyka: Memoriał Czesława Cybulskiego - Poznań 2025
17:50 Piłka nożna kobiet: Euro 2025 - mecz grupy C: Walia - Holandia

WIECZOREM

20:10 Kamerą TVP Sport: Nadia Krezyman
20:50 Piłka nożna kobiet: Euro 2025 - mecz grupy D: Francja - Anglia
23:00 Sportowy wieczór
23:45 Piłka nożna kobiet: Euro 2025 - mecz grupy C: Walia - Holandia
01:55 Boks: Gala w Tijuanie - podsumowanie
03:35 Boks: Gala w Newark - podsumowanie

Program telewizyjny nie zawiera zmian w ramówkach poszczególnych stacji dokonanych po zamknięciu numeru.

eprasa.pl 1b80a85826

Programy autorów „Codziennej” i „Gazety Polskiej” zostały wyróżnione na czerwono.

TVP 1

RANO

08:00 Tydzień - mag.
08:30 Moje zdrowie - mag.
08:55 Wojna domowa (9) - serial
09:50 Jan Serce (8) - serial
11:00 Przystań (5) - serial
11:55 Między ziemią a niebem
12:00 Anioł Pański
12:15 Między ziemią a niebem
12:45 Pielgrzymi Nadziei
13:10 Natura w Jedynce

PO POŁUDNIU

14:15 Galimatias, czyli kogel-mogel 2 - komedia obyczajowa, Polska 1989
16:05 Dziedzictwo (623) - serial
17:00 Teleexpress
17:20 Pogoda
17:35 Komisarz Alex (275) - serial
18:40 Jaka to melodia? - teleturniej
19:30 Program informacyjny
20:05 Sport
20:10 Pogoda

WIECZOREM

20:20 Matylda (6) - serial
21:20 Rolnik szuka żony - pr. rozryw.
22:25 Zakochana Jedynka: A właśnie, że tak! - komedia romantyczna, USA 2007, wyk. Diane Keaton, Mandy Moore, Gabriel Macht
00:15 Król złodziei - film kryminalny, Belgia/Francja/Niemcy/Wielka Brytania/USA 2018
02:15 John Rambo - film sensacyjny, Niemcy/USA 2008

TVP 2

RANO

05:30 Barwy szczęścia (3159) - serial
06:00 Barwy szczęścia (3161) - serial
06:35 M jak miłość (1855) - serial
07:30 Pytanie na śniadanie
11:15 Rosół polski - mag.
11:50 Lato z Radiem i Telewizją Polską: Zakopane, część 1 - widowisko

PO POŁUDNIU

12:50 Lato z Radiem i Telewizją Polską: Zakopane, część 2 - widowisko
14:00 Familiada - teleturniej
14:35 Koło fortuny - teleturniej
15:10 Szansa na sukces. Opole 2025
16:10 Cudowne lata - widowisko
17:15 Tak to leciało! - teleturniej
18:05 Zmiennicy (9) - serial
19:20 Rodzinka.pl (170) - serial
20:00 Ślepy traf - thriller, USA 2013

WIECZOREM

21:45 Kwiatki polskie w niedzielę - mag.
23:00 Skłodowska - dramat biograficzny, Francja/Węgry/Wielka Brytania/USA/Chiny 2019.
Młoda, ambitna Maria Skłodowska przybywa do Francji, by na słynnej Sorbonie podjąć studia, które są jej wielkim marzeniem.
01:00 Lokatorka (1) - serial
02:00 Akacjowa 38 (5) - serial
03:00 Akacjowa 38 (6) - serial

POLSAT

RANO

06:00 Nowy dzień z Polsat News
08:40 Fernando - film animowany, USA 2017
10:50 Fałszywa dwunastka 2 - komedia, USA 2005
12:55 Daleko jeszcze? - komedia, USA 2005
15:00 Hobbit: Niezwykła podróż - film fantasy, Nowa Zelandia/USA 2012

PO POŁUDNIU

18:50 Wydarzenia
19:15 Sport
19:25 Pogoda
19:30 Państwo w państwie - pr. publ.
20:00 Mamma Mia! - komedia muzyczna, Niemcy/Wielka Brytania/USA 2008

WIECZOREM

22:20 Słyszeliście o Morganach? - komedia romantyczna, USA 2009, wyk. Sarah Jessica Parker, Hugh Grant.
Paul i Meryl są małżeństwem w separacji. Kiedy jednak stają się jedynymi świadkami brutalnego morderstwa, policja w ramach programu ochrony przenosi ich na prowincję. Oboje muszą poradzić sobie z otaczającą ich przyrodą oraz wspólnym mieszkaniem.
00:45 Laski na gigancie - komedia, Kanada/USA 2017
03:25 Świat według Kiepskich (440) - serial

REPUBLIKA

RANO

06:00 Transmisja Mszy Świętej
07:00 Oko na niedzielę
07:10 Republika wstajemy!
07:50 Smaki Polski
08:00 Przyjaciele Republiki
09:05 Miłosz Kłeczek Wysokie napięcie
10:35 Salonik polityczny
11:30 Polityczna kawa
12:45 Studio prasowe

PO POŁUDNIU

14:00 Republika dzień - serwis
14:10 1410 Bitwa polityczna
15:00 Republika dzień - serwis
15:10 Republika dzień
16:00 Republika dzień - serwis
16:10 Republika dzień
16:30 Lewy z Bicepsem
16:55 Express Republiki
17:10 Express Republiki+
17:25 Express Republiki Luz
17:45 Miłosz Kłeczek. W ruchu
18:20 Republika dzień - serwis
18:40 Republika dzień
18:55 Sport w Republice
18:58 Prognoza pogody

WIECZOREM

19:00 Dzisiaj - główne wydanie serwisu informacyjnego
20:00 Gość Dzisiaj
20:30 Ściśle jawne
21:30 Klub Republiki
22:30 Piachem w tryby
23:10 Wywiad z chuliganem
00:00 Express Republiki
00:20 Express Republiki+
00:35 Poland Daily
00:45 Poland Daily - Weather
00:50 Dzisiaj - główne wydanie serwisu informacyjnego
01:50 Gość Dzisiaj

PULS

RANO

05:45 Kobra - oddział specjalny (12) - serial
06:40 Wojciech Cejrowski. Boso - serial dok.
07:10 Wojciech Cejrowski. Boso - serial dok.
07:50 Taki jest świat
08:40 Ranczo (55) - serial
09:40 Ranczo (56) - serial
10:40 Ranczo (57) - serial
11:40 Ranczo (58) - serial
12:40 Ranczo (59) - serial
13:45 Moje wielkie greckie wesele - komedia romantyczna, Kanada/USA 2002
15:45 Agent XXL 2 - komedia, USA 2006
17:50 Zakonnica w przebraniu 2 - komedia, USA 1993

PO POŁUDNIU

20:00 Niedziela z gwiazdami: Najemnik - dramat sensacyjny, USA 2022, wyk. Chris Pine, Gillian Jacobs.
Po zwolnieniu z amerykańskich sił specjalnych James Harper zostaje bez środków do życia. Aby spłacić długi i zapewnić byt swojej rodzinie, dołącza do prywatnej organizacji wojskowej.
22:00 24 godziny po śmierci - film sensacyjny, Chiny/USA/RPA 2017

WIECZOREM

00:00 Next - thriller SF, USA 2007
02:00 Dyżur (39) - serial dok.
02:35 Dyżur 3 (40) - serial dok.

POLONIA

RANO

06:00 Panorama
06:35 Giganci historii - teleturniej
07:30 Pytanie na śniadanie - pobudka
07:55 Pytanie na śniadanie
11:25 Makłowicz w podróży
11:55 Między ziemią a niebem
12:00 Anioł Pański
12:15 Między ziemią a niebem
12:55 Słowo na niedzielę

PO POŁUDNIU

13:00 Transmisja mszy świętej z sanktuarium Matki Bożej na Jasnej Górze
14:20 Sto minut wakacji - film obyczajowy, Niemcy/Polska 1998
16:00 62. KFPP w Opolu - Premiery
17:00 Teleexpress
17:25 Kariera Nikodema Dyzmy (1) - serial
18:30 Szansa na sukces. Opole 2025

WIECZOREM

19:30 Program informacyjny
20:05 Sport
20:10 Pogoda
20:20 Stulecie Winnych 4 (42) - serial
21:20 Żona dla Polaka (2) - reality show
22:15 Bez litości - film sensacyjny, Polska 2002
00:25 Kariera Nikodema Dyzmy (1) - serial
01:30 Program informacyjny
02:00 Sport
02:04 Pogoda
02:10 Ranczo (92) - serial

TRWAM

RANO

08:00 Słowo życia
08:05 Polski punkt widzenia
08:30 Spływ zawierzenia - film religijny, Polska 2025
09:00 Prymas Stefan Wyszyński
09:10 Spotkanie z Magdaleną Buczek
09:15 Manna z Nieba
09:30 Msza święta z Jasnej Góry
10:40 Znak Nadziei - rep.
11:00 Głos serca
12:00 Anioł Pański
12:15 Papież Polak do rodaków

PO POŁUDNIU

12:45 Nędzarz i madame - film biograficzny, Polska 2021
15:00 Wieś - to też Polska
16:00 Informacje dnia
16:10 Koncert życzeń
16:50 Mateczniki Polskości
17:00 Natura et Homo
17:30 Sól ziemi
17:55 Poczet wielkich Polaków
18:00 Anioł Pański
18:05 Informacje dnia
18:15 Rozmowy niedokończone
19:30 Moja katolicka rodzina
20:00 Informacje dnia

WIECZOREM

20:20 Różaniec
20:50 Myśląc Ojczyzna
21:00 Apel Jasnogórski
21:20 Informacje dnia
21:40 Retrospekcja
21:45 Nie tylko Ulmowie (5) - serial
22:00 Mocni Jego mocą
22:30 Muzyczne chwile
22:45 Jak wygrać małżeństwo
23:00 Jak my to widzimy
23:30 Tam, gdzie Bóg płacze
00:00 Słowo życia
00:05 Świat w obrazach
00:10 Informacje dnia
00:30 Sól ziemi
00:55 Poczet wielkich Polaków

HISTORIA

RANO

06:55 Był taki dzień
07:00 Było, nie minęło - kronika zwiadowców historii
07:25 Korona królów. Jagiellonowie (8) - serial
08:00 Liturgia greckokatolicka z katedry we Wrocławiu
09:00 Przygody pana Michała (10) - serial
09:35 Przygody pana Michała (11) - serial
10:00 Przygody pana Michała (12) - serial
10:30 Przygody pana Michała (13) - serial

PO POŁUDNIU

11:05 Taka była telewizja: Taka była telewizja 1952-1970
12:05 Wszystkie kolory świata
13:10 Najwspanialsze góry Afryki
14:20 Ostatnia walka Apacza - western, USA 1954
15:50 Wojownicy czasu: Wojna o krowę, czyli Świdwin 1469
16:25 Od „Chłopów” do Nobla - film dokumentalny, Polska 2004

WIECZOREM

17:25 Zagłada Drednotów, czyli wielkie samozatopienie - dok.
18:30 Stawka większa niż życie (16) - serial
19:30 Most - film dokumentalny, Polska 1993
19:55 Trucizny Putina: Groźby (1) - film dokumentalny, Francja 2023
21:00 U Pana Boga za miedzą - komedia, Polska 2009
23:05 Party przy świecach - komedia obyczajowa, Polska 1980
00:15 Fenomen Fogga - dok.
01:25 Szerokie tory

KINO POLSKA

RANO

06:00 Człowiek na torze - dramat psychologiczny, Polska 1956
07:30 Ostatnie dni - film wojenny, Polska 1969
09:00 Prawo i pięść - film sensacyjny, Polska 1964
11:05 Melduję posłusznie! - komedia, Czechosłowacja 1957
13:10 Wiosna, panie sierżancie - komedia obyczajowa, Polska 1974
15:35 Lekarstwo na miłość - komedia, Polska 1965

PO POŁUDNIU

17:40 Mała wielka miłość - komedia romantyczna, Polska 2008

WIECZOREM

20:00 Konsul - komedia kryminalna, Polska 1989, wyk. Piotr Fronczewski, Maria Pakulnis.
Czesław Wiśniak wychodzi z więzienia na zwolnienie warunkowe. Sprzedaje rzeczy, które nie istnieją. Przedstawiając się jako doktorant AGH, otrzymuje etat technologa. W szpitalu udaje brata członka Biura Politycznego. Wreszcie wpada na pomysł, by podawać się za dyplomatę we Wrocławiu.
22:10 Milioner - film obyczajowy, Polska 1977
00:25 Moja cudowna Wanda - komediodramat, Szwajcaria 2020
02:40 Ranking naj polskiego kina - pr. rozryw.
03:25 Kamienne tablice - dramat obyczajowy, Polska 1983

TVP DOKUMENT

RANO

05:30 Dzika Polska: Zakochane łopaty
06:00 Przyrodnik na tropie: Czernica
06:35 Życie w dziesięciu odsłonach: Amy Winehouse
07:35 Jedna planeta. Siedem kontynentów: Antarktyka
08:40 Genialna współczesność: Monitor aktywności
09:40 Powrót do dziczy (3) - serial dok.
10:35 Życiorys - dok.
11:05 Warszawa 1956 - dok.

PO POŁUDNIU

11:20 Pielgrzymi Nadziei: Siostry Pasterki
11:35 Pielgrzymi Nadziei: Kuba Wachnik
11:55 Katedra Notre-Dame, odrodzona z popiołów - dok.
13:05 Lena na Kaukazie: Gruzja - Tuszetia
13:30 Tacy byliśmy - rep.
14:05 Błękitna planeta. Powrót: Opowieść o rekinach
15:05 Depresja i ja - dok.
16:05 Planety: Wewnętrzne światy

WIECZOREM

17:00 Simon Reeve w Ameryce Południowej: Chile i Argentyna
18:05 Ręka fryzjera - dok.
19:05 Fontainebleau: prawdziwy dom francuskich monarchów - dok.
20:10 Józef Czechowicz i jego spuścizna - dok.
21:35 Tintoretto. Człowiek, który zabił malarstwo - dok.
22:45 Tamte lata, tamte dni - mag. kult.
23:20 Mam na imię Szczęście - dok.
00:25 Zdjęcie - dok.
01:05 Portret w kropli - dok.

KULTURA

RANO

06:20 Piosenki Władysława Szpilmana - koncert
07:00 Rozmowy (nie)wygodne - pr. publ.
07:45 Olimpiada Bolka i Lolka - serial animowany
08:00 Liturgia prawosławna w Pasłęku
09:05 Mel Gibson, portret ekscentryka - dok.
10:15 Od ucha do ucha: Siostra
10:25 Od ucha do ucha: Suzie w ogrodzie
10:50 Thierry Śmiałek (9) - serial
11:25 Thierry Śmiałek (10) - serial
12:00 Tamte lata, tamte dni - mag. kult.
12:35 Wydarzenia aktualne
13:00 „Unity” - światowa premiera z udziałem J.J. Orlińskiego - koncert
14:35 Dobry tytuł - mag. kult.
15:15 Dom z kart - dramat obyczajowy, USA 1993
17:15 Niedziela z...: Hanną Śleszyńską
18:05 Recital Hanny Śleszyńskiej - koncert
19:00 Wystarczy być - piosenki Magdy Czapińskiej - koncert

WIECZOREM

20:00 Niedziela z Bondem: Goldfinger - film sensacyjny, Wielka Brytania/USA 1964
22:00 Arthur Miller, człowiek swojego stulecia - film dok., Niemcy 2015
23:10 Noc krótkich filmów
23:50 Gloria Bell - komediodramat, USA/Chile 2018
01:45 Jazz.pl: Young Power - koncert

TVP SPORT

RANO

05:45 Sportowy wieczór
06:20 Strongman: Międzynarodowy Puchar Polski - Międzyzdroje 2025
07:20 Boks: KnockOut Boxing Night 40 we Wrocławiu - waga superśrednia: Rafał Wołczecki - Maks Hardzeika
08:25 Piłka nożna kobiet: Euro 2025 - mecz grupy D: Francja - Anglia
10:40 Dart: Superbet Poland Darts Masters 2025 - 2. dzień
12:55 Quiz TVP Sport - teleturniej
13:35 Polska Liga Żeglarska - magazyn sportowy
14:05 Piłka nożna kobiet: Euro 2025 - mecz grupy C: Niemcy - Polska
16:15 Kamerą TVP Sport
16:45 Wyścigi konne: Służewiec 2025 - Gala Derby

17:50 Piłka nożna kobiet: Euro 2025 - mecz grupy A: Norwegia - Finlandia
20:10 Kamerą TVP Sport
20:50 Piłka nożna kobiet: Euro 2025 - mecz grupy A: Szwajcaria - Islandia
23:00 Sportowy wieczór
23:45 Piłka nożna kobiet: Euro 2025 - mecz grupy A: Norwegia - Finlandia
01:50 Boks: Gala w Las Vegas - podsumowanie

Program telewizyjny nie zawiera zmian w ramówkach poszczególnych stacji dokonanych po zamknięciu numeru.

eprasa.pl 1b80a85826

W NIEDZIELĘ, 6 LIPCA, POLECAMY

KOMEDIA ROMANTYCZNA

MOJE WIELKIE GRECKIE WESELE

NIEDZIELA, 6.7, GODZ. 13.45, TV PULS

Portokalosowie, chociaż od kilku lat mieszkają w Ameryce, w dalszym ciągu kultywują greckie tradycje. Są właścicielami restauracji, w której podawane są greckie potrawy. Pracuje tam także jedna z córek Portokalosów, trzydziestoletnia Toula. Rodzice dziewczyny, Maria i Gus, martwią się, ponieważ dziewczyna wciąż jest panną. Niestety, Toula ma inne plany – marzy o studiach i innym zajęciu. Po ukończeniu kursu komputerowego rezygnuje z pracy kelnerki i podejmuje pracę w biurze podróży. Wkrótce spotyka przystojnego Iana. Między dwojgiem młodych ludzi rozkwita miłość. Problem w tym, że wybranek nie jest Grekiem, dlatego nie jest akceptowany przez rodziców Touli.

MUSICAL

MAMMA MIA!

NIEDZIELA, 6.7, GODZ. 20.00, POLSAT

Ekranizacja broadwayowskiego musicalu pod tym samym tytułem z doborową obsadą oraz piosenkami popularnego szwedzkiego zespołu ABBA. Donna (Meryl Streep) prowadzi mały hotelik na jednej z greckich wysp. Kobieta samotnie wychowuje córkę Sophie (Amanda Seyfried). Dziewczyna wychodzi za mąż i chce, aby ojciec poprowadził ją do ołtarza, jednak nie wie, kto nim jest. Z przypadkowo znalezionego starego pamiętnika matki dowiaduje się, że latem 1979 r. Donna miała przelotne romanse z trzema mężczyznami. Są to nowojorski architekt Sam, nieśmiały bankier z Londynu Harry oraz podróżnik i pisarz Bill. Sophie do każdego z nich wysyła zaproszenie na ślub, mając nadzieję, że się na nim zjawią. Ostatecznie na ślub przyjeżdżają wszyscy trzej.

BIOGRAFICZNY

SKŁODOWSKA

NIEDZIELA, 6.7, GODZ. 23.00, TVP2

Opowieść o odwadze, determinacji, miłości i geniuszu pewnej kobiety z Polski, która zadziwiła naukowy Paryż, a wkrótce cały świat. Maria Skłodowska (Rosamund Pike) przybywa do Francji, by na słynnej Sorbonie podjąć studia, które są jej wielkim marzeniem, a już wkrótce przyniosą przełom nie tylko w życiu młodej kobiety. Początki jednak są trudne. Nikt nie traktuje poważnie naukowych planów i teorii, które snuje Maria. Mężczyźni zazdrośnie strzegą wstępu na najwyższe szczeble naukowej kariery. Jednak geniusz i upór Skłodowskiej wkrótce zaczną kruszyć bariery. Niezwykłe odkrycia, których dokona wraz z mężem Piotrem Curie, przyniosą jej zasłużone miejsce w naukowym panteonie.

W PONIEDZIAŁEK, 7 LIPCA, POLECAMY

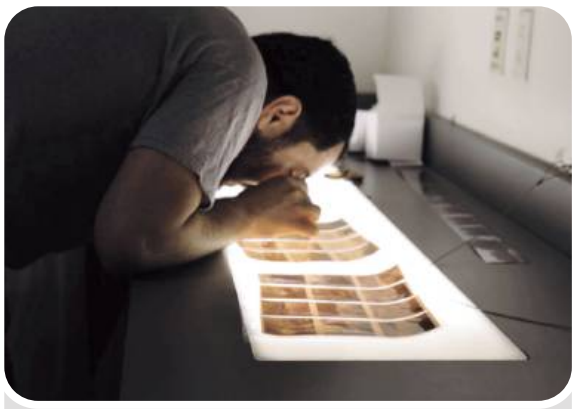

DOKUMENTALNY

ZIARNO – RENESANS FOTOGRAFII ANALOGOWEJ

PONIEDZIAŁEK, 7.7, GODZ. 12.00, TVP KULTURA

W świecie zdominowanym przez cyfrowe obrazy coraz więcej osób sięga po kliszę, polaroidy i aparaty vintage. Dlaczego? Dokument „Ziarno" przygląda się fascynującemu powrotowi do fotografii analogowej – nie tylko jako techniki, ale jako sposobu patrzenia na świat. Poznajemy artystów, amatorów i influencerów, którzy świadomie wybierają analog, by uchwycić autentyczność, teksturę i czas. Czy to bunt wobec cyfrowej przesady? A może tęsknota za fizycznym śladem wspomnień? Te niedoskonałe, analogowe kadry najczęściej trafiają prosto w serce. Film stawia pytania o sens obrazu w erze nadmiaru i pokazuje, że ziarno na zdjęciu może być ziarnem prawdy o nas samych.

THRILLER

SKYSCRAPER: DRAPACZ CHMUR

PONIEDZIAŁEK, 7.7, GODZ. 19.55, POLSAT

Dwayne Johnson wciela się w postać Willa Sawyera, byłego szefa jednostki FBI odpowiedzialnego za odbijanie zakładników, weterana wojennego amerykańskiej armii. Dziś Will zajmuje się ochroną wielkich wieżowców. Mieszka w Chinach, gdzie odpowiedzialny jest za bezpieczeństwo największego na świecie, uznawanego za najbezpieczniejszy, drapacza chmur o nazwie The Pearl. Kiedy 225-piętrowy wieżowiec staje nagle w ogniu, to właśnie Will zostaje wrobiony w odpowiedzialność za gigantyczny pożar. Wie, że jest ścigany, wie też, że musi oczyścić swoje imię, ale przede wszystkim uratować rodzinę zamkniętą w płonącym budynku. Z pewnością nie będzie to łatwe.

THRILLER

GRANICE WYTRZYMAŁOŚCI

PONIEDZIAŁEK, 7.7, GODZ. 22.05, POLSAT

Podczas wyprawy na szczyt K2 trójka alpinistów zostaje uwięziona w lodowej szczelinie, powyżej granicy wiecznego śniegu. Wśród nich jest Annie Garrett (Robin Tunney). Jej brat Peter (Chris O'Donnell), były wspinacz, organizuje dramatyczną akcję ratunkową. Towarzyszą mu ekscentryczny himalaista (Scott Glenn) i ambitna lekarka (Izabella Scorupco), dla której góry to nie tylko wyzwanie, ale i okazja do zysku. „Granice wytrzymałości" to kino wysokogórskie zrealizowane z rozmachem – pełne napięcia, spektakularnych ujęć i walki z naturą, która nie wybacza błędów. Zdjęcia kręcone w Alpach Południowych Nowej Zelandii dodają realizmu każdej scenie.

eprasa.pl 1b80a85826

Programy autorów „Codziennej" i „Gazety Polskiej" zostały wyróżnione na czerwono.

TVP 1

RANO

08:00 Noce i dnie (6) - serial
08:55 Ranczo (23) - serial
09:55 Komisarz Alex (7) - serial
10:45 Ojciec Mateusz (307) - serial
11:35 Królowie (20) - serial
12:10 Agrobiznes
12:25 Agropogoda
12:30 Kazimierskie granie - relacja z Festiwalu Kapel i Śpiewaków Ludowych

PO POŁUDNIU

13:00 Natura w Jedynce
14:00 Wichrowe wzgórze (209) - serial
14:55 Jaka to melodia? - teleturniej
15:35 Gra słów. Krzyżówka - teleturniej
16:05 Dziedzictwo (624) - serial
17:00 Teleexpress
17:15 Pogoda
17:20 Jaka to melodia? - teleturniej
18:00 Reporterzy - mag.
19:30 Program informacyjny
19:55 Pytanie dnia

WIECZOREM

20:10 Sport
20:15 Pogoda
20:25 Mała doboszka (7) - serial
21:20 Koliber - dramat sensacyjny, Wielka Brytania/USA 2013
23:10 „Unity" - światowa premiera z udziałem J.J. Orlińskiego - koncert
00:35 A właśnie, że tak! - komedia romant., USA 2007
02:30 Taggart - western, USA 1964

TVP 2

RANO

06:55 Barwy szczęścia (3162) - serial
07:30 Pytanie na śniadanie
11:15 Okrasa łamie przepisy
11:45 Przygody psa Cywila (6) - serial
12:30 Koło fortuny - teleturniej
13:15 Miłość i nadzieja (228) - serial
14:05 Va banque - teleturniej
14:35 Na sygnale (692) - serial
15:05 La Promesa - pałac tajemnic - serial

PO POŁUDNIU

16:00 Koło fortuny - teleturniej
16:35 Familiada - teleturniej
17:20 Miłość i nadzieja (229) - serial
18:15 Va banque - teleturniej
18:50 Jeden z dziesięciu - teleturniej
19:25 Barwy szczęścia (3162) - serial
20:05 Postaw na milion - teleturniej
21:05 07 zgłoś się (20) - serial
22:55 Karol, władca Hiszpanii (10) - serial

WIECZOREM

23:50 Karol, władca Hiszpanii (11) - serial
00:50 Biały Potok - komedia, Polska 2021
02:25 Stulecie Winnych (16) - serial
03:25 Okrucieństwo nie do przyjęcia - czarna komedia, USA 2003, wyk. George Clooney, Catherine Zeta-Jones, Edward Herrmann

POLSAT

RANO

06:00 Nowy dzień z Polsat News
08:30 Malanowski i partnerzy (635) - serial
09:00 Malanowski i partnerzy (636) - serial
09:30 Sekrety rodziny (210) - serial
10:30 Trudne sprawy (1210) - serial

PO POŁUDNIU

11:35 Gliniarze (630) - serial
12:35 Gliniarze (631) - serial
13:35 Gliniarze (632) - serial
14:40 Dlaczego ja? (1363) - serial
15:50 Wydarzenia
16:15 Pogoda
16:20 Interwencja
16:40 Gliniarze (845) - serial
17:40 Trudne sprawy (1302) - serial
18:50 Wydarzenia
19:18 Gość „Wydarzeń"
19:30 Sport
19:45 Pogoda

WIECZOREM

19:55 Drapacz chmur - film sensacyjny, USA 2018, wyk. Dwayne Johnson, Neve Campbell, Chin Han
22:05 Granice wytrzymałości - film przygodowy, Niemcy/USA 2000, wyk. Chris O'Donnell, Izabella Scorupco
00:50 Zamachowiec - film sensacyjny, Bułgaria/Wielka Brytania/USA 2007
03:00 Nasz nowy dom - reality show

REPUBLIKA

RANO

05:30 Republika wstajemy!
05:50 Ludzie regionów
06:00 Agro Info
06:05 Republika wstajemy!
06:50 Przyjaciele Republiki
08:00 Michał #Rachoń
09:01 Po 9:00
10:01 Po 10:00
11:01 Po 11:00
12:00 W samo południe

PO POŁUDNIU

12:30 Republika dzień - serwis
12:45 Republika dzień
13:30 Republika dzień - serwis
13:40 Republika dzień
14:00 Republika dzień - serwis
14:10 1410 Bitwa polityczna
15:00 Republika dzień, serwis
16:55 Express Republiki
17:10 Express Republiki+
17:30 Ewa Bugała. Wszystko jasne
18:20 Polityczny horyzont Łukasza Jankowskiego
18:55 Sport w Republice
18:58 Prognoza pogody

WIECZOREM

19:00 Dzisiaj - serwis inform.
20:20 Gość Dzisiaj
20:50 W punkt
22:15 Piachem w tryby
22:55 Mówi się...
23:20 Codziennie ******burza
23:35 Republika wieczór
00:00 Biznes Polska
00:15 Ekonomia raport flash
00:20 Express Republiki
00:20 Republika Nocą
01:40 Express Republiki
02:00 Ludzie regionów
02:15 Poland Daily

PULS

RANO

06:00 Policjanci z Miami (8) - serial
07:00 Policjanci z Miami (9) - serial
08:00 Kobra - oddział specjalny (13) - serial
09:00 Kobra - oddział specjalny (14) - serial
10:00 Zaklinaczka duchów (95) - serial

PO POŁUDNIU

10:55 Maria z przedmieścia (79) - serial
11:55 Maria z przedmieścia (80) - serial
12:50 Zaklinaczka duchów (96) - serial
13:50 Lombard. Życie pod zastaw (249) - serial
14:50 Lombard. Życie pod zastaw (250) - serial
15:50 Ranczo (55) - serial
16:55 Ranczo (56) - serial
18:00 Lombard. Życie pod zastaw (854) - serial
19:00 Lombard. Życie pod zastaw (855) - serial

WIECZOREM

20:00 Zakon - film sensacyjny, Aruba/USA 2001, wyk. Jean-Claude Van Damme, Vernon Dobtcheff, Charlton Heston
21:55 Komando - film sensacyjny, USA 1985
23:30 Tajny front - film sensacyjny, USA 2019
01:30 Dzielnica strachu (106) - serial
02:30 Lombard. Życie pod zastaw (850) - serial

POLONIA

RANO

07:00 Rosół polski - mag.
07:30 Pytanie na śniadanie
11:10 Olá Polônia
11:30 Barwy szczęścia (3135) - serial
12:00 Gość poranka
12:25 Stulecie Winnych (42) - serial
13:20 Kiedyś to było... - mag.
13:55 Polacy światu
14:05 Kulturalni PL

PO POŁUDNIU

15:00 Zakochaj się w Polsce
15:30 Program informacyjny
16:00 Królowie (54) - serial
16:30 Barwy szczęścia (3135) - serial
17:00 Teleexpress
17:20 Gra słów. Krzyżówka
17:50 Teleexpress Extra
18:15 Korona Gór Polski
18:45 Panorama
19:00 Polacy światu
19:10 Wynalazki na medal
19:30 Program informacyjny
19:55 Pytanie dnia

WIECZOREM

20:10 Sport
20:15 Pogoda
20:25 Czas honoru (5) - serial
21:20 Czas honoru (6) - serial
22:15 Kiedy umilknie wiatr - film dokumentalny, Polska 2023
23:15 Panorama
23:50 Opole 2013: Gala Jubileuszowa - Piosenki z tekstem
00:45 Królowie (54) - serial
01:15 Wynalazki na medal
01:30 Program informacyjny

TRWAM

RANO

06:00 Wołyń - nierozliczone ludobójstwo
07:15 Fatima - znak nadziei
08:00 Informacje dnia
08:15 Wieś - to też Polska
09:15 Słowo życia
09:20 Mateczniki Polskości
09:30 Moja katolicka rodzina
09:55 Święty na każdy dzień
10:00 Informacje dnia
10:15 Lotte, małopolska Inka, wczoraj i dzisiaj
11:30 Warto być ojcem
12:00 Anioł Pański

PO POŁUDNIU

12:03 Informacje dnia
12:20 „Gorzki to chleb jest polskość" Cyprian Kamil Norwid
13:00 Wszystkim i wszędzie
13:30 Msza święta
14:30 Niemy świadek historii. Puszcza Rudnicka
15:00 Prawo do Polski - Śląsk Cieszyński
15:50 Ma się rozumieć
16:00 Informacje dnia
16:10 Sanktuaria polskie
16:30 Porady medyczne bonifratrów

WIECZOREM

17:00 Świadkowie
17:30 Spotkanie Rodziny Radia Maryja
20:00 Informacje dnia
20:20 Różaniec
20:50 7 Sakramentów Kościoła
21:00 Apel Jasnogórski
21:20 Informacje dnia
21:40 Polski punkt widzenia
22:00 Z wędką nad wodę
22:30 Brat Anatol apostoł Maryi
00:00 Słowo życia
00:05 Świat w obrazach
00:10 Informacje dnia
00:30 Spotkanie Rodziny Radia Maryja

HISTORIA

RANO

07:00 Był taki dzień
07:05 Było... nie minęło - kronika zwiadowców historii
07:35 Ludzie i bogowie - serial
08:30 W kotle historii: Przemówienie Gomułki na placu Defilad. Odwilż i schab
09:00 Historia Polski: Londyńskie dni generała Sikorskiego
10:05 Encyklopedia II wojny światowej
10:35 Tygrysy Europy (11) - serial
11:40 Góry. Zycie ponad chmurami: Góry Skaliste - film dokumentalny, Wielka Brytania 2017

PO POŁUDNIU

12:40 Podróże z historią: Tarcza ukryta w górach
13:15 Najwspanialsze góry Afryki - dok.
14:20 Polskie Państwo Podziemne 1939-1945
15:30 Korona królów (269) - serial
16:00 Sensacje XX wieku
16:35 Sensacje XX wieku
17:10 Historia Polski: Droga do „Ostrej Bramy"
17:45 Koło historii: Zwiadowcy z Lidzbarka
18:15 Ex Libris
18:40 Historia filozofii po góralsku według ks. Józefa Tischnera

WIECZOREM

19:05 Ludzie i bogowie - serial
20:00 Oblicza terroryzmu: Stacja - Bolonia, 1980 rok
21:00 Ptaki wędrowne. Śladami przewodników Sudeckich
22:05 D-Day: The Unheard Tapes
23:05 Trucizny Putina: Groźby
00:10 Sensacje XX wieku
01:15 Objawienia gietrzwałdzkie

KINO POLSKA

RANO

06:00 Zwierzęta Wajraka - serial dok.
06:25 Zwierzęta Wajraka - serial dok.
06:50 Kabaretowy rejs - pr. rozryw.
07:35 Kabaretowy rejs - pr. rozryw.
08:35 Akademia Pana Kleksa: Przygoda księcia Mateusza (1) - film przygodowy, ZSRR/Polska 1983
10:30 Do widzenia, do jutra - dramat obyczajowy, Polska 1960

PO POŁUDNIU

12:25 Eroica - dramat wojenny, Polska 1957
14:05 Pokolenie - dramat wojenny, Polska 1954
16:00 Filip z konopi - komedia obyczajowa, Polska 1981
17:50 Czterej pancerni i pies (6) - serial
19:00 Czterej pancerni i pies (7) - serial

WIECZOREM

20:00 Jestem mordercą - thriller, Polska 2016, reż. Maciej Pieprzyca. Film przedstawia fikcyjną wersję autentycznego śledztwa w sprawie „wampira z Zagłębia", seryjnego mordercy poszukiwanego na początku lat 70. XX wieku.
22:15 Nosorożec - film kryminalny, Niemcy/Ukraina/Polska 2021
00:35 Czeka na nas świat - komediodramat, Polska 2006
02:25 Milion dolarów - komediodramat, Polska 2010
04:45 Boża podszewka (5) - serial

TVP DOKUMENT

RANO

05:25 Przystanek slow food
05:55 Przyrodnik na tropie
06:30 Depresja i ja - dok.
07:30 Błękitna planeta. Powrót: Opowieść o rekinach
08:30 Planety: Wewnętrzne światy
09:30 Simon Reeve w Ameryce Południowej
10:40 Doktor z Zulina - dok.
11:10 Magiczne Podhale z Sebastianem Karpielem-Bułecką
11:45 Fontainebleau: prawdziwy dom francuskich monarchów - dok.

PO POŁUDNIU

12:45 Bijące serce Warszawy - dok.
13:45 Surowe światy i dzikie piękno. Bałkańskie Parki Narodowe: Chorwacja
14:50 Dzikie wybrzeża - dok.
15:50 Bezkrwawa rewolucja. Krótka historia internetu w Polsce
16:55 Przepustka do świata: USA. Legendarna droga 66

WIECZOREM

18:00 Gwiazdy przedwojennego kina albo film dźwiękowy w II RP
19:05 Zaginiona perła Andaluzji: Medina Azahara - dok.
20:10 Dzieci duchy - dok.
21:45 Mjanma - zapomniana rewolucja - dok.
22:45 Dolores. Przekleństwo czerwonego swetra
23:50 Tadeusz Boy-Żeleński
00:40 Tamte lata, tamte dni - mag. kult.
01:20 Święte dzieci - dok.
02:00 Aktor całkowity - wspomnienie o Ryszardzie Cieślaku

KULTURA

RANO

06:05 Afisz kulturalny ekstra
06:15 Muzyczne poranki
06:55 Tamte lata, tamte dni - mag. kult.
07:35 Podróże z historią: Baśń o wodzie
08:20 Od ucha do ucha: Siostra
08:30 Od ucha do ucha: Suzie w ogrodzie
09:00 Rodzina Kanderów (4) - serial
10:10 Szczęśliwy brzeg - film psychologiczny, Polska 1983

PO POŁUDNIU

12:00 Ziarno - renesans fotografii analogowej - film dokumentalny, USA 2021
13:05 Rawhide (21) - serial
14:05 Wezwanie - dramat obyczajowy, Polska 1996
15:30 Leśmian - film biograficzny, Polska 1990
17:05 Rodzina Kanderów (5) - serial
18:20 Niedziela z...: Hanną Ślesżyńską
19:15 The Sound of New York - Dźwięk Nowego Jorku: Theo Croker

WIECZOREM

20:00 Inwazja łowców ciał - film SF, USA 1978
22:05 31. Międzynarodowy Festiwal Muzyczny im. Krystyny Jamróz w Busku-Zdroju - rep.
22:30 Garcia Garcia na Międzynarodowym Festiwalu Muzycznym w Busku-Zdroju - koncert
23:45 Niedziela z Bondem: Goldfinger - film sensacyjny, Wielka Brytania/USA 1964
01:45 Weselny toast - komedia, Belgia/Francja 2020

TVP SPORT

RANO

05:35 Sportowy wieczór
06:15 Retro TVP Sport: Piłka nożna: Mistrzostwa świata 1974 - mecz: Polska - Argentyna
08:20 Piłka nożna kobiet: Euro 2025 - mecz grupy A: Szwajcaria - Islandia
10:30 Piłka nożna kobiet: Euro 2025 - mecz grupy C: Niemcy - Polska
12:40 Lekkoatletyka: Drużynowe Mistrzostwa Europy - Madryt 2025

PO POŁUDNIU

14:20 Wioślarstwo: Zawody Pucharu Świata w Lucernie - finały

15:15 Wyścigi konne: Służewiec 2025 - Gala Derby
15:50 Lekkoatletyka: Memoriał Czesława Cybulskiego - Poznań 2025
17:50 Piłka nożna kobiet: Euro 2025 - mecz grupy B: Hiszpania - Belgia

WIECZOREM

20:10 Kamerą TVP Sport
20:50 Piłka nożna kobiet: Euro 2025 - mecz grupy B: Portugalia - Włochy
23:00 Sportowy wieczór
23:45 Piłka nożna kobiet: Euro 2025 - mecz grupy B: Hiszpania - Belgia
01:50 Boks: Gala w Tokio - podsumowanie
03:45 Boks: Gala w Norfolk - podsumowanie

Program telewizyjny nie zawiera zmian w ramówkach poszczególnych stacji dokonanych po zamknięciu numeru.

eprasa.pl 1b80a85826

Programy autorów „Codziennej” i „Gazety Polskiej” zostały wyróżnione na czerwono.

TVP 1

RANO

08:00 Noce i dnie (7) - serial
08:55 Ranczo (24) - serial
09:55 Komisarz Alex (2) - serial
10:45 Ojciec Mateusz (308) - serial
11:35 Królowie (21) - serial
12:10 Agrobiznes
12:30 Agropogoda
12:35 Magazyn rolniczy
12:50 Natura w Jedynce
13:50 Wielka wyprawa maluchów 2025
14:00 Wichrowe wzgórze (210) - serial
14:55 Jaka to melodia? - teleturniej
15:35 Gra słów. Krzyżówka - teleturniej
16:05 Dziedzictwo (625) - serial
17:00 Teleexpress
17:15 Pogoda
17:20 Jaka to melodia? - telet.
18:00 Reporterzy - mag.
18:20 Akacjowa 38 (657) - serial
19:30 Program informacyjny
19:55 Pytanie dnia
20:10 Sport, pogoda
20:30 Piłka nożna kobiet: Euro 2025 - studio
20:50 Piłka nożna kobiet: Euro 2025 - mecz grupy C: Polska - Szwecja
23:15 Deyna. Geniusz do zatracenia - dok.
00:25 Na fali - film sensacyjny, USA 1991
02:35 Koliber - dramat sensacyjny, Wielka Brytania/USA 2013

PO POŁUDNIU

WIECZOREM

TVP 2

RANO

05:30 M jak miłość (1859) - serial
06:25 Duchowość w medycynie - rep.
06:50 Barwy szczęścia (3163) - serial
07:30 Pytanie na śniadanie
11:05 Gwiazdorska kuchnia Ani - mag.
11:35 Moje zdrowie - mag.
11:55 Przygody psa Cywila (7) - serial
12:35 Koło fortuny - teleturniej
13:15 Miłość i nadzieja (229) - serial
14:05 Va banque - teleturniej
14:35 Na sygnale (693) - serial
15:05 La Promesa - pałac tajemnic - serial
16:00 Koło fortuny - teleturniej
16:35 Familiada - teleturniej
17:20 Miłość i nadzieja (230) - serial
18:15 Va banque - teleturniej
18:50 Jeden z dziesięciu - teleturniej
19:25 Barwy szczęścia (3163) - serial
20:05 Postaw na milion - teleturniej
21:05 07 zgłoś się (21) - serial
23:05 Miłość w chmurach - komedia romantyczna, Niemcy 2017
00:50 Ślepy traf - thriller, USA 2013, wyk. Ben Affleck, Justin Timberlake
02:35 Stulecie Winnych (17) - serial

POLSAT

RANO

06:00 Nowy dzień z Polsat News
08:30 Malanowski i partnerzy (637) - serial
09:00 Malanowski i partnerzy (638) - serial
09:30 Sekrety rodziny (211) - serial
10:30 Trudne sprawy (1211) - serial
11:35 Gliniarze (633) - serial
12:35 Gliniarze (634) - serial
13:40 Gliniarze (635) - serial
14:40 Dlaczego ja? (1364) - serial
15:50 Wydarzenia
16:15 Pogoda
16:20 Interwencja
16:40 Gliniarze (846) - serial
17:40 Trudne sprawy (1303) - serial
18:50 Wydarzenia
19:15 Gość „Wydarzeń”
19:30 Sport
19:40 Pogoda
19:55 Superhit: Anioły i demony - thriller, USA 2009
23:00 Wojna królów - dramat historyczny, Czechy 2022
01:45 Trzynaście duchów - horror, Kanada/USA 2001, reż. Steve Beck. Rodzina dziedziczy wspaniały, stary dom. Ich radość ustępuje miejsca grozie, gdy okazuje się, że dom ma wobec swych nowych lokatorów własne plany.

REPUBLIKA

RANO

05:30 Republika wstajemy!
06:00 Agro Info
06:05 Republika wstajemy!
06:50 Przyjaciele Republiki
07:20 Tradycyjne smaki Lubelszczyzny
07:30 Przyjaciele Republiki
08:00 Michał #Rachoń
09:01 Po 9:00
10:01 Po 10:00
11:01 Po 11:00
12:00 W samo południe
12:30 Republika dzień - serwis
12:45 Republika dzień
13:30 Republika dzień - serwis
13:40 Republika dzień
14:00 Republika dzień - serwis
14:10 1410 Bitwa polityczna
15:00 Republika dzień - serwis
15:15 Republika dzień
16:00 Republika dzień - serwis
16:15 Republika dzień
16:55 Express Republiki
17:10 Express Republiki+
17:35 Miłosz Kłeczek zaprasza
18:55 Sport w Republice
18:58 Prognoza pogody
19:00 Dzisiaj - główne wydanie serwisu informacyjnego
20:20 Gość Dzisiaj
20:50 W punkt
22:15 Piachem w tryby
22:55 Mówi się...
23:20 Codziennie ******burza
23:35 Republika wieczór
00:10 Ekonomia raport flash
00:20 Republika Nocą
01:40 Express Republiki
02:00 Express Republiki+

PULS

RANO

06:00 Policjanci z Miami (9) - serial
07:00 Policjanci z Miami (10) - serial
08:00 Kobra - oddział specjalny (14) - serial
09:00 Kobra - oddział specjalny (15) - serial
10:00 Zaklinaczka duchów (96) - serial
10:55 Maria z przedmieścia (81) - serial
11:55 Maria z przedmieścia (82) - serial
12:50 Zaklinaczka duchów (92) - serial
13:50 Lombard. Życie pod zastaw (251) - serial
14:50 Lombard. Życie pod zastaw (252) - serial
15:50 Ranczo (56) - serial
16:55 Ranczo (57) - serial
18:00 Lombard. Życie pod zastaw (855) - serial
19:00 Lombard. Życie pod zastaw (856) - serial
20:00 Zabić Salazara - dramat kryminalny, Rumunia/USA 2016
22:00 Zatopieni - film sensacyjny, Bułgaria/Wielka Brytania 2005
00:00 Tajny front 2: Polowanie - film sensacyjny, USA 2019
02:00 Dzielnica strachu (107) - serial
03:00 Lombard. Życie pod zastaw (851) - serial

POLONIA

RANO

07:00 Rączka gotuje
07:30 Pytanie na śniadanie
11:10 Wynalazki na medal
11:30 Barwy szczęścia (3136) - serial
12:00 Gość poranka
12:25 Ranczo (92) - serial
13:20 Ranczo (93) - serial
14:15 Opole 2013: Gala Jubileuszowa - Piosenki z tekstem
15:10 Hity i historie gwiazd
15:30 Program informacyjny
16:00 Królowie (55) - serial
16:30 Barwy szczęścia (3136) - serial
17:00 Teleexpress
17:20 Gra słów. Krzyżówka - teleturniej
17:50 Teleexpress Extra
18:15 Rosół polski - mag.
18:45 Panorama
19:10 Gwiazdy opolskich kabaretonów
19:30 Program informacyjny
19:55 Pytanie dnia
20:10 Sport, pogoda
20:25 Ojciec Mateusz (332) - serial
21:20 Ojciec Mateusz (333) - serial
22:15 Lato z Radiem i Telewizją Polską: Zakopane (1)
23:10 Panorama
23:45 Lato z Radiem i Telewizją Polską: Zakopane (2)
00:40 Królowie (55) - serial
01:10 Gwiazdy opolskich kabaretonów

TRWAM

RANO

08:00 Informacje dnia
08:15 Polski punkt widzenia
08:35 Obrona Cisnej
09:00 Papież Polak do rodaków
09:30 Słowo życia
09:40 Woda i las. Źródło życia na Ziemi
10:00 Informacje dnia
10:15 Jak my to widzimy
10:45 Zew natury
11:05 Mocni w wierze
11:35 Słowo życia
11:40 Ma się rozumieć
12:00 Anioł Pański

PO POŁUDNIU

12:03 Informacje dnia
12:20 W kolorze płomienia
13:05 Modlitwa smoleńska
13:30 Msza święta
14:30 Dom Paderewskiego w ojczyźnie
15:00 Lasy bagienne
15:50 Ma się rozumieć
16:00 Informacje dnia
16:10 Jestem mamą - mag.
16:25 Przyroda w obiektywie
16:40 Zdrowie z Bożej Apteki
16:55 Jej misja trwa
17:10 Prosto o gospodarce

WIECZOREM

17:30 Rajd Katyński
17:55 Poczet wielkich Polaków
18:00 Anioł Pański
18:05 Informacje dnia
18:15 Rozmowy niedokończone
19:30 Każdy maluch to potrafi
19:45 Modlitwa z udziałem dzieci
20:00 Informacje dnia
20:20 Różaniec
20:50 7 Sakramentów Kościoła
21:00 Apel Jasnogórski
21:20 Informacje dnia
21:40 Polski punkt widzenia
22:00 Teraz i w godzinę śmierci
00:00 Słowo życia
00:05 Świat w obrazach
00:10 Informacje dnia

HISTORIA

RANO

06:55 Był taki dzień
07:00 Spór o historię: Granice Polski po 1945 roku
07:35 Ludzie i bogowie (6) - serial
08:25 W kotle historii: Bitwa pod Mątwami. Król i rokoszanin - pierwsze stoły Rzeczypospolitej
09:00 Historia Polski: Droga do „Ostrej Bramy”
09:40 Historia w ożywionych obrazach
10:00 Encyklopedia II wojny światowej
10:30 Tygrysy Europy (12) - serial
11:15 Leśne rzeki - dok.
12:00 Wszystkie kolory świata - serial dok.
12:55 Podróże z historią: Historia wśród fal
13:30 Szafa polska 1945-89
14:35 Oblicza terroryzmu: Stacja - Bolonia, 1980 rok
15:30 Korona królów (270) - serial
16:00 Sensacje XX wieku
16:30 Sensacje XX wieku
17:00 Historia Polski: Bocznica
17:55 Było, nie minęło - kronika zwiadowców historii
18:25 Historia filozofii po góralsku według ks. Józefa Tischnera
19:00 Ludzie i bogowie (7) - serial
20:00 Kroniki Hitlera: Podpalacz. Rok 1939
21:00 Historia w postaciach zapisana
22:50 ...i nie żałuj tego (film o Franciszku Walickim)
23:45 Sensacje XX wieku
00:50 I tak wszystko widziałam

KINO POLSKA

RANO

06:00 Zwierzęta Wajraka - serial dok.
06:25 Zwierzęta Wajraka - serial dok.
06:50 Kabaretowy rejs - pr. rozryw.
07:35 Kabaretowy rejs - pr. rozryw.
08:35 Akademia Pana Kleksa: Tajemnica golarza Filipa (2) - film przygodowy, ZSRR/Polska 1983
10:10 Rachunek szczęścia - film dokumentalny, Polska 2010
11:55 Weigl - zwyciężyć tyfus - dramat biograficzny, Polska 2023
14:00 Chłopi: Boryna (1) - film obyczajowy, Polska 1973
16:00 Chłopi: Jagna (2) - film obyczajowy, Polska 1973
17:55 Czterej pancerni i pies (7) - serial
18:55 Czterej pancerni i pies (8) - serial
20:00 Milioner - film obyczajowy, Polska 1977, wyk. Janusz Gajos, Ewa Ziętek, Wirgiliusz Gryń, Witold Pyrkosz
22:00 Konsul - komedia kryminalna, Polska 1989
00:05 Wszyscy jesteśmy Chrystusami - dramat psychologiczny, Polska 2006, wyk. Marek Kondrat, Andrzej Chyra, Michał Koterski
02:40 Nocne graffiti - film sensacyjny, Polska 1996
04:40 Instalove - etiuda filmowa, Polska 2022
04:50 Boża podszewka (6) - serial

TVP DOKUMENT

RANO

05:35 Przystanek slow food
06:10 Przyrodnik na tropie
06:45 Surowe światy i dzikie piękno. Bałkańskie Parki Narodowe: Chorwacja
07:45 Dzikie wybrzeża - dok.
08:45 Bezkrwawa rewolucja. Krótka historia internetu w Polsce
09:50 Przepustka do świata: USA. Legendarna droga 66
10:50 W Jaszczurowym herbie
11:20 Magiczne Podhale z Sebastianem Karpielem-Bułecką
11:55 Zaginiona perła Andaluzji: Medina Azahara
13:00 Wszystko dla mojej córki - dok.
13:55 Surowe światy i dzikie piękno. Bałkańskie Parki Narodowe: Czarnogóra
15:00 Na granicy zagłady: najciekawsze zwierzęta Chin
16:00 Fascynujące Oko - dok.
17:05 Przepustka do świata: Utah, naturalne kontrasty
18:10 Cafe dancing, czyli muzyka rozrywkowa dwudziestolecia międzywojennego
19:15 Javier Fernandez - mistrz lodowej tafli
20:10 Zagadka egipskich hieroglifów i bracia Champollion
21:25 Dzień, w którym Islandia stanęła w miejscu
22:30 Dolores. Przekleństwo czerwonego swetra
23:30 Stanisław Lem - dok.
00:25 Tamte lata, tamte dni - mag. kult.
01:05 Nieprzeterminowani - dok.

KULTURA

RANO

06:05 Afisz kulturalny ekstra
06:15 Muzyczne poranki
06:50 Tamte lata, tamte dni - mag. kult.
07:35 Podróże z historią: Jak powstały nasze nazwiska?
08:15 Księga przestrzeni: Fundamenty zdrowia i relaksu
09:00 Rodzina Kanderów (5) - serial
10:15 Leśmian - film biograficzny, Polska 1990
11:45 The Sound of New York - Dźwięk Nowego Jorku: Theo Croker
12:30 Wojna światów - film SF, USA 1953
14:05 Rawhide (22) - serial
15:10 Pestka - dramat psychologiczny, Polska 1995
16:50 Rodzina Kanderów (6) - serial
18:00 20 x 20 lat TVP Kultura
18:35 Portrety: Stefan Kamasa
18:55 W poszukiwaniu nieśmiertelności - film dok., Niemcy/Austria 2021
20:00 Teatr Telewizji: Nie ma takiego problemu
21:15 Lekkie obyczaje: Amelia - komedia romantyczna, Francja/Niemcy 2001
23:25 Tamte lata, tamte dni - mag. kult.
00:05 Film noir: Klasyka (2) - film dokumentalny, Wielka Brytania 2021
01:05 Kino mistrzów: Inwazja łowców ciał - film SF, USA 1978
03:15 Kino nocne: Babyteeth - komediodramat, Australia 2019

TVP SPORT

RANO

05:35 Sportowy wieczór
06:15 Retro TVP Sport: Piłka nożna: Mistrzostwa świata 1974 - mecz: Polska - Haiti
08:20 Piłka nożna kobiet: Euro 2025 - mecz grupy B: Portugalia - Włochy
10:30 Żużel: Indywidualne mistrzostwa Europy - 1. runda w Debreczynie
12:35 Lekkoatletyka: Drużynowe Mistrzostwa Europy - Madryt 2025

14:25 Kamerą TVP Sport
15:00 Piłka nożna - Mecz Legend: Polska - Brazylia
17:15 Piłka nożna kobiet: Euro 2025 - studio
17:50 Piłka nożna kobiet: Euro 2025 - mecz grupy C: Niemcy - Dania
20:10 Piłka nożna kobiet: Euro 2025 - studio
20:50 Piłka nożna kobiet: Euro 2025 - mecz grupy C: Polska - Szwecja
23:30 Sportowy wieczór
00:10 Piłka nożna kobiet: Euro 2025 - mecz grupy C: Niemcy - Dania
02:20 Boks: Gala w Nowym Jorku - podsumowanie
04:20 Boks: Gala w Norfolk - waga półśrednia: Delante Johnson - Janelson Figueroa Bocachica

Program telewizyjny nie zawiera zmian w ramówkach poszczególnych stacji dokonanych po zamknięciu numeru.

eprasa.pl 1b80a85826

WE WTOREK, 8 LIPCA, POLECAMY

PRZYGODOWY

INDIANA JONES I ŚWIĄTYNIA ZAGŁADY

WTOREK, 8.7, GODZ. 20.00, PARAMOUNT NETWORK

Druga część przygód Indiany Jonesa, będąca prequelem słynnych „Poszukiwaczy zaginionej arki", pierwszej części cyklu. Jest rok 1935. W wyniku perypetii i katastrofy samolotu Indiana (Harrison Ford), jego mały przyjaciel Short Round (Jonathan Ke Quan) i piękna, choć kapryśna piosenkarka Wilhelmina „Willie" Scott (Kate Capshaw) trafiają do indyjskiej wioski, z której skradziono święty kamień. Zniknęły stamtąd też wszystkie dzieci. Indy decyduje się pomóc mieszkańcom. Archeolog odkrywa, że reaktywowano kult bogini Kali, której składa się ofiary z ludzkich serc. Przywódcy sekty, odpowiedzialni za kradzież kamienia, odkrywają, że Indy chce im przeszkodzić w rytuale.

DRAMAT BIOGRAFICZNY

SAINT-EXUPÉRY. ZANIM POWSTAŁ „MAŁY KSIĄŻĘ"

WTOREK, 8.7, GODZ. 18.30, CANAL+

Zanim Antoine de Saint-Exupéry stworzył „Małego Księcia", był pilotem linii pocztowych Aéropostale w Ameryce Południowej. W roku 1930, gdy jego przyjaciel Henri Guillaumet znika podczas lotu nad Andami, Antoine wyrusza na niebezpieczną misję ratunkową. To wyprawa przez góry, przez własne lęki i granice wytrzymałości – ale też podróż, która stanie się inspiracją do napisania jednej z najpiękniejszych książek XX wieku. Film łączy poetykę lotniczych przestworzy z dramatem osobistym i refleksją nad przyjaźnią, odwagą i samotnością. To hołd dla pisarza, który zanim stworzył chłopca z planety B-612, sam musiał odnaleźć swoje miejsce w świecie.

KOMEDIA

KARIERA NIKOSIA DYZMY

WTOREK, 8.7, GODZ. 23.05, TV4

Pracownik zakładu pogrzebowego – Nikoś Dyzma (Cezary Pazura), – obdarzony zdolnością wygłaszania porywających przemówień, zdobywa zaproszenie na dyplomatyczny raut. Podczas imprezy ktoś oblewa go trunkiem. Wściekły Dyzma wywołuje awanturę, obrzucając winowajcę wyzwiskami. Ten epizod staje się punktem zwrotnym w jego życiu. Okazuje się bowiem, że zwymyślał samego wiceprezesa Macieja Terkowskiego. Wieść o tym, że tajemniczy rudowłosy mężczyzna nie zawahał się publicznie ubliżyć wysoko postawionemu politykowi, szybko dociera do wszystkich uczestników bankietu. Dyzma uznany zostaje za człowieka, który może wszystko załatwić. To pierwszy krok do kariery.

W ŚRODĘ, 9 LIPCA, POLECAMY

KOMEDIA SENSACYJNA

MÓJ PRZYJACIEL SZPIEG

ŚRODA, 9.7, GODZ. 19.55, POLSAT

Dziewięcioletnia Sophie (Chloe Coleman) nakrywa agentów CIA obserwujących jej rodzinne mieszkanie i filmuje całą akcję. Prowadzący tajną operację JJ (Dave Bautista) jest kompletnie zaskoczony tą sytuacją. Wydaje się, że ma jedyne wyjście, musi zlikwidować świadka. Ale rezolutna Sophie nie daje się zastraszyć i proponuje układ. W zamian za dotrzymanie tajemnicy JJ ma wprowadzić ją w tajniki szpiegowskiego fachu. Między mrukliwym agentem a uroczą dziewczynką nawiązuje się nić sympatii, która szybko przeradza się w prawdziwą przyjaźń. Czy JJ z pomocą Sophie zdoła schwytać i oddać w ręce sprawiedliwości handlarza bronią, który jest odpowiedzialny za śmierć jej ojca?

THRILLER

SKAZANY

ŚRODA, 9.7, GODZ. 20.00, TV PULS

Biznesmen Jacob Harlon trafia do więzienia po spowodowaniu śmiertelnego wypadku. By przetrwać za kratkami, musi nauczyć się obowiązujących w zakładzie karnym reguł, ale również wyrachowania i sprytu. Z czasem Jacob zacznie rozumieć, że jedyną gwarancją na przeżycie jest dołączenie do któregoś z więziennych gangów. Decyzja, którą podejmie, uratuje go od śmierci, ale napiętnuje na resztę życia. Wkrótce po wyjściu z więzienia przywódcy gangu zmuszą Jacoba do przeprowadzenia zbrojnej operacji przeciwko największym rywalom z ulic Kalifornii. Były skazaniec, chcąc nie chcąc, znajdzie się w sytuacji, w której zaciągnięte długi można spłacić wyłącznie przelaną krwią.

KOMEDIA ROMANTYCZNA

ZAKOCHANI W RZYMIE

ŚRODA, 9.7, GODZ. 22.40, TVP1

Rzym – Wieczne Miasto, w którym splatają się losy Amerykanów i Włochów, turystów i mieszkańców, marzycieli i cyników. Woody Allen snuje tu cztery przeplatające się historie: młody architekt (Jesse Eisenberg) wikła się w uczuciowy trójkąt, przeciętny urzędnik (Roberto Benigni) z dnia na dzień staje się celebrytą, nowożeńcy z prowincji wpadają w wir pomyłek i pokus, a emerytowany reżyser operowy (Woody Allen) odkrywa niezwykły talent... Film bawi się stereotypami, romantyzmem i absurdem – z lekkością, ale i lekką zadyszką. To bardziej zbiorek anegdot niż klasyczna opowieść, ale dla fanów Allenowskiego humoru i widoków Wiecznego Miasta to ciekawa pocztówka z podróży.

eprasa.pl 1b80a85826

Programy autorów „Codziennej” i „Gazety Polskiej” zostały wyróżnione na czerwono.

TVP 1

RANO

08:00 Noce i dnie (8) - serial
08:55 Ranczo (25) - serial
09:55 Komisarz Alex (9) - serial
10:45 Ojciec Mateusz (309) - serial
11:35 Królowie (22) - serial
12:10 Agrobiznes
12:30 Agropogoda
12:35 Rok w ogrodzie extra
12:55 Natura w Jedynce

PO POŁUDNIU

14:00 Wichrowe wzgórze (211) - serial
14:55 Jaka to melodia? - teleturniej
15:35 Gra słów. Krzyżówka - teleturniej
16:05 Dziedzictwo (626) - serial
17:00 Teleexpress
17:15 Pogoda
17:20 Jaka to melodia? - teleturniej
18:00 Reporterzy - mag.
18:20 Akacjowa 38 (658) - serial
19:30 Program informacyjny

WIECZOREM

19:55 Pytanie dnia
20:10 Sport
20:15 Pogoda
20:25 Ojciec Mateusz (389) - serial
21:20 Zawsze z Wami chciałbym być - 30 lat Ich Troje
22:40 Zakochani w Rzymie - komedia romantyczna, Hiszpania/USA 2012
00:45 Pułkownik Kwiatkowski - komediodramat, Polska 1995
03:00 Uprowadzenie Agaty - komediodramat, Polska 1993

TVP 2

RANO

06:55 Barwy szczęścia (3164) - serial
07:30 Pytanie na śniadanie
11:15 Rodzina (nie od) święta - mag.
11:50 Karino (1) - serial
12:30 Koło fortuny - teleturniej
13:15 Miłość i nadzieja (230) - serial
14:05 Va banque - teleturniej
14:35 Na sygnale (694) - serial
15:05 La Promesa - pałac tajemnic - serial
16:00 Koło fortuny - teleturniej
16:35 Familiada - teleturniej
17:20 Miłość i nadzieja (231) - serial
18:15 Va banque - teleturniej
18:50 Jeden z dziesięciu - teleturniej
19:25 Barwy szczęścia (3164) - serial

PO POŁUDNIU

20:05 Postaw na milion - teleturniej
21:05 Stawka większa niż życie (1) - serial

WIECZOREM

22:20 Twardziele - komedia kryminalna, USA 2012. Po 28 latach Val opuszcza więzienie. Jego kumple już mają plan na nadrobienie straconego czasu.
00:05 Miłość i medycyna 5 (30) - serial
01:05 Miłość w chmurach - komedia romantyczna, Niemcy 2017
02:45 Zabójcy planety (2) - serial dok.

POLSAT

RANO

06:00 Nowy dzień z Polsat News
08:20 Siatkówka kobiet: Liga Narodów - mecz: Korea Południowa - Polska
10:25 Gliniarze (636) - serial
11:30 Gliniarze (637) - serial
12:30 Gliniarze (638) - serial
13:35 Gliniarze (639) - serial
14:40 Dlaczego ja? (1365) - serial

PO POŁUDNIU

15:50 Wydarzenia
16:15 Pogoda
16:20 Interwencja
16:35 Gliniarze (847) - serial
17:40 Trudne sprawy (1304) - serial
18:50 Wydarzenia
19:20 Gość „Wydarzeń”
19:25 Sport
19:40 Pogoda

WIECZOREM

19:55 Komediowa środa: Mój przyjaciel szpieg - komedia sensacyjna, USA 2020. Mała Sophie przyłapuje agentów CIA na inwigilacji rodzinnego mieszkania. Prowadzący operację agent JJ w zamian za dochowanie tajemnicy wprowadza dziewczynkę w tajniki swojego fachu.
22:05 Agentka - komedia, USA 2015
00:45 Szefowa - komedia, USA 2016
02:55 Nasz nowy dom - reality show

REPUBLIKA

RANO

05:30 Republika wstajemy!
05:50 Ludzie regionów
06:00 Agro Info
06:05 Republika wstajemy!
06:50 Przyjaciele Republiki
08:00 Michał #Rachoń
09:01 Po 9:00
10:01 Po 10:00
11:01 Po 11:00
12:00 W samo południe
12:30 Republika dzień - serwis
12:45 Republika dzień
13:30 Republika dzień - serwis
13:40 Republika dzień
14:00 Republika dzień - serwis
14:10 1410 Bitwa polityczna
15:00 Republika dzień - serwis
15:15 Republika dzień
16:00 Republika dzień - serwis
16:15 Republika dzień
16:55 Express Republiki
17:10 Express Republiki+
17:35 Miłosz Kłeczek zaprasza
18:55 Sport w Republice
18:58 Prognoza pogody

PO POŁUDNIU

19:00 Dzisiaj - główne wydanie serwisu informacyjnego
20:20 Gość Dzisiaj
20:50 W punkt
22:15 Piachem w tryby
22:55 Mówi się...
23:20 Codziennie ******burza
23:35 Republika wieczór

WIECZOREM

00:10 Ekonomia raport flash
00:20 Republika Nocą
01:40 Express Republiki
02:00 Express Republiki+
02:15 Poland Daily
02:30 Dzisiaj - serwis inform.

PULS

RANO

06:00 Policjanci z Miami (10) - serial
07:00 Policjanci z Miami (11) - serial
08:00 Kobra - oddział specjalny (15) - serial
09:00 Kobra - oddział specjalny (16) - serial
10:00 Zaklinaczka duchów (97) - serial
10:55 Maria z przedmieścia (83) - serial
11:55 Maria z przedmieścia (84) - serial
12:50 Zaklinaczka duchów (98) - serial
13:50 Lombard. Życie pod zastaw (253) - serial
14:50 Lombard. Życie pod zastaw (254) - serial
15:50 Ranczo (57) - serial
16:55 Ranczo (58) - serial
18:00 Lombard. Życie pod zastaw (856) - serial

PO POŁUDNIU

19:00 Lombard. Życie pod zastaw (857) - serial

WIECZOREM

20:00 Skazany - film sensacyjny, USA 2017, wyk. Nikolaj Coster-Waldau, Omari Hardwick
22:35 Więzienie w ogniu - film sensacyjny, USA 2015
00:10 Tajny front 3: Upadek narodu - film sensacyjny, USA 2020
02:05 Dzielnica strachu (108) - serial
03:00 Lombard. Życie pod zastaw (852) - serial

POLONIA

RANO

07:00 Okrasa łamie przepisy
07:30 Pytanie na śniadanie
11:10 Gwiazdy opolskich kabaretonów
11:30 Barwy szczęścia (3137) - serial
12:00 Gość poranka
12:25 Ojciec Mateusz (332) - serial
13:15 Ojciec Mateusz (333) - serial

PO POŁUDNIU

14:10 Dorota - film obyczajowy, Polska 1978
15:05 61. KFPP w Opolu
15:30 Program informacyjny
16:00 Królowie (56) - serial
16:30 Barwy szczęścia (3137) - serial
17:00 Teleexpress
17:20 Gra słów. Krzyżówka - teleturniej
17:50 Teleexpress Extra
18:15 Rączka gotuje
18:45 Panorama

WIECZOREM

19:10 Hello Polonia
19:30 Program informacyjny
19:55 Pytanie dnia
20:10 Sport
20:15 Pogoda
20:25 O mnie się nie martw (8) - serial
21:20 O mnie się nie martw (9) - serial
22:15 Studio w kontakcie
23:10 Panorama
23:45 62. KFPP w Opolu
00:40 Królowie (56) - serial
01:10 Hello Polonia
01:30 Program informacyjny

TRWAM

RANO

08:00 Informacje dnia
08:15 Polski punkt widzenia
08:35 Każdy maluch to potrafi
08:50 Słowo życia
09:00 Mocni Jego mocą
09:30 Sanktuaria polskie
09:50 Święty na każdy dzień
10:00 Audiencja generalna Ojca Świętego z Watykanu
11:15 Mateczniki Polskości
11:25 Jestem mamą
11:40 Prosto o gospodarce
12:00 Anioł Pański
12:03 Informacje dnia

PO POŁUDNIU

12:20 Na pallotyńskim wzgórzu
13:30 Msza święta
14:30 Dom w serce wpisany
15:00 Sybiraczka
15:50 Ma się rozumieć
16:00 Informacje dnia
16:10 Na zdrowie
16:30 Cioteczka - rep.
17:00 Po stronie prawdy
17:50 Muzyczne chwile
17:55 Poczet wielkich Polaków
18:00 Anioł Pański
18:05 Informacje dnia
18:15 Rozmowy niedokończone

WIECZOREM

19:30 Opowieści biblijne
20:00 Informacje dnia
20:20 Różaniec
20:50 7 Sakramentów Kościoła
21:00 Apel Jasnogórski
21:20 Informacje dnia
21:40 Polski punkt widzenia
22:00 Przetrwaliśmy - rep.
22:30 Drogi Montini - film dokumentalny, Włochy 2019
23:35 Europejska perła baroku
00:00 Słowo życia
00:05 Świat w obrazach
00:10 Informacje dnia
00:30 Sanktuaria polskie
00:55 Poczet wielkich Polaków
01:00 Anioł Pański

HISTORIA

RANO

07:10 Był taki dzień
07:15 Ex Libris
07:45 Ludzie i bogowie (7) - serial
08:30 W kotle historii
09:05 Historia Polski: Bocznica
10:00 Encyklopedia II wojny światowej
10:30 Tygrysy Europy (13) - serial
11:25 Pokojówka - dok.
12:35 Podróże z historią: Owczym pędem
13:10 Defilada - dok.

PO POŁUDNIU

14:15 Pod znakiem węża - wspomnienie o teatrze Kobra - dok.
15:00 Rzecz Polska: Polska ilustracja dziecięca
15:20 Korona królów (271) - serial
15:55 Sensacje XX wieku
16:30 Sensacje XX wieku
16:55 Historia Polski: Opowieść o Aleksandrze Kamińskim
18:00 Fake czy historia? - pr. publ.
18:40 Historia filozofii po góralsku według ks. Józefa Tischnera: Arystoteles - Tadek Pudzisz z Gronkowa

WIECZOREM

19:00 Ludzie i bogowie (8) - serial
20:00 Rzym. Osiem przełomowych dni: Odrodzenie
20:50 Wielka droga - dramat wojenny, Włochy/Polska 1946
22:25 Seans - dok.
23:40 Sensacje XX wieku
00:45 Było, nie minęło - kronika zwiadowców historii
01:25 Encyklopedia II wojny światowej

KINO POLSKA

RANO

06:00 Zwierzęta Wajraka - serial dok.
06:25 Zwierzęta Wajraka - serial dok.
06:50 Kabaretowy rejs - pr. rozryw.
07:40 Kabaretowy rejs - pr. rozryw.
08:45 Czarne Stopy - film przygodowy, Polska 1986
10:55 7 słów o przemijaniu - etiuda dokumentalna, Polska 2021
11:05 Prawo i pięść - film sensacyjny, Polska 1964

PO POŁUDNIU

13:10 Marysia i Napoleon - komedia kostiumowa, Polska 1966
15:45 Cafe pod Minogą - komedia, Polska 1959
17:45 Czterej pancerni i pies (8) - serial
18:50 Sława i chwała (1) - serial
20:00 Milion dolarów - komediodramat, Polska 2010
22:20 Kochanie, chyba cię zabiłem - czarna komedia, Polska 2014

WIECZOREM

00:00 Kret - dramat obyczajowy, Francja/Polska 2010. Odkąd Paweł rozkręcił wraz z ojcem Zygmuntem wspólny interes, jego rodzina zaczyna coraz optymistyczniej patrzeć w przyszłość. Ich marzenia o dostatnim życiu przekreśla pewnego dnia artykuł, który godzi w dobre imię Zygmunta.
02:30 Ogród Luizy - dramat obyczajowy, Polska 2007
04:40 Pilotka - film krótkometrażowy, Polska 2023

TVP DOKUMENT

RANO

06:15 Przyrodnik na tropie
06:50 Surowe światy i dzikie piękno. Bałkańskie Parki Narodowe: Czarnogóra
07:50 Na granicy zagłady: najciekawsze zwierzęta Chin
08:55 Fascynujące Oko
09:55 Przepustka do świata: Utah, naturalne kontrasty
11:00 Piórkiem i węglem: Od strony Wisły patrząc
11:35 Magiczne Podhale z Sebastianem Karpielem-Bułecką

PO POŁUDNIU

12:05 Javier Fernandez - mistrz lodowej tafli
12:55 Zagadka egipskich hieroglifów i bracia Champollion
14:00 Surowe światy i dzikie piękno. Bałkańskie Parki Narodowe: Albania
15:00 Nieposkromione Wielkie Jeziora: Od źródeł po ocean
16:05 Inżynieria Ekstremalna: Remont Superszybkiego Pociągu
17:10 Przepustka do świata: Dziewicze piękno Jukonu
18:10 Grace Kelly: zaginione miliony - dok.
19:10 Javier Fernandez - mistrz lodowej tafli - dok.
20:10 Tajwan. Życie w cieniu Chin - dok.
21:25 Hotel Ukraina - film dokumentalny, Polska 2024
22:25 Dolores. Przekleństwo czerwonego swetra
23:30 Jerzy Stempowski - dok.
00:25 Tamte lata, tamte dni - mag. kult.
01:05 Bramy, przez które wędrowała historia - dok.

KULTURA

RANO

06:05 Afisz kulturalny ekstra
06:15 Muzyczne poranki
07:05 Tamte lata, tamte dni - mag. kult.
07:45 Podróże z historią: Z życia wyższych sfer
08:30 Wydarzenie aktualne
09:00 Rodzina Kanderów (6) - serial
10:10 Pestka - dramat psychologiczny, Polska 1995
11:55 W poszukiwaniu nieśmiertelności - film dokumentalny, Niemcy/Austria 2021

PO POŁUDNIU

13:00 Rawhide (1) - serial
14:05 Musicale. Śpiewa Zdzisława Sośnicka - koncert
15:20 Próba ciśnienia - dramat psychologiczny, Polska 1976
16:50 Rodzina Kanderów (7) - serial
18:05 Muzyka w sieci
18:30 Informacje kulturalne
19:00 Reżyserzy: Federico Fellini
20:00 Kafka (4) - serial
21:05 Panorama kina polskiego: Kolejność uczuć - dramat obyczajowy, Polska 1993

WIECZOREM

22:45 Alain Delon jakiego nie znamy - film dokumentalny, Francja 2015
23:45 Lekkie obyczaje: Amelia - komedia romantyczna, Francja/Niemcy 2001
02:00 10. Jesień z Bluesem. Ewa Bem, Danuta Błażejczyk, Lora Szafran z Big Warsaw Bandem - koncert
03:00 Pół serio - komedia, Polska 2000
04:30 Słońce - film animowany, Polska 1977

TVP SPORT

RANO

05:30 Sportowy wieczór
06:15 Retro TVP Sport: Piłka nożna: Mistrzostwa świata 1974 - mecz: Polska - Włochy
08:20 Piłka nożna kobiet: Euro 2025 - mecz grupy C: Polska - Szwecja
10:30 Żużel: Indywidualne mistrzostwa Europy

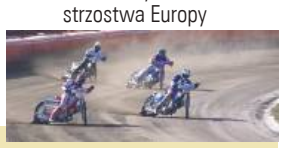

12:35 Lekkoatletyka: Drużynowe Mistrzostwa Europy - Madryt 2025
14:45 Polska Liga Żeglarska
15:10 Pełnosprawni - magazyn dla niepełnosprawnych
15:40 Piłka nożna kobiet: Euro 2025 - mecz grupy C: Polska - Szwecja
17:50 Piłka nożna kobiet: Euro 2025 - mecz grupy D: Anglia - Holandia

PO POŁUDNIU

20:10 Kamerą TVP Sport
20:50 Piłka nożna kobiet: Euro 2025 - mecz grupy D: Francja - Walia
23:00 Sportowy wieczór
23:45 Piłka nożna kobiet: Euro 2025 - mecz grupy D: Anglia - Holandia
01:55 Boks: Gala w Tokio - podsumowanie
03:45 Boks: Gala w Tokio - podsumowanie

Program telewizyjny nie zawiera zmian w ramówkach poszczególnych stacji dokonanych po zamknięciu numeru.

eprasa.pl 1b80a85826

Programy autorów „Codziennej” i „Gazety Polskiej” zostały wyróżnione na czerwono.

TVP 1

RANO

08:00 Noce i dnie (9) - serial
09:00 Ranczo (26) - serial
09:55 Komisarz Alex (10) - serial
10:45 Ojciec Mateusz (310) - serial
11:35 Królowie (23) - serial
12:10 Agrobiznes
12:30 Agropogoda
12:35 To się opłaca - mag.
12:55 Natura w Jedynce

PO POŁUDNIU

14:00 Wichrowe wzgórze (212) - serial
14:55 Jaka to melodia? - teleturniej
15:35 Gra słów. Krzyżówka - teleturniej
16:05 Dziedzictwo (627) - serial
17:00 Teleexpress
17:15 Pogoda
17:20 Jaka to melodia? - teleturniej
18:00 Reporterzy - mag.
18:20 Akacjowa 38 (659) - serial

WIECZOREM

19:30 Program informacyjny
19:55 Pytanie dnia
20:10 Sport
20:15 Pogoda
20:25 Ojciec Mateusz (399) - serial
21:25 Sprawa dla reportera
22:25 Szalenie odważna hrabina - dok.
23:35 Dom pod Dwoma Orłami (4) - serial
00:40 Zły generał - film SF, USA 1999
02:20 Na fali - film sensacyjny, USA 1991

TVP 2

RANO

06:55 Barwy szczęścia (3165) - serial
07:30 Pytanie na śniadanie
11:15 Człowiek wiary - bp Józef Padewski - film dokumentalny, Polska 2025
11:50 Karino (2) - serial
12:30 Koło fortuny - teleturniej
13:15 Miłość i nadzieja (231) - serial

PO POŁUDNIU

14:05 Va banque - teleturniej
14:35 Na sygnale (695) - serial
15:05 La Promesa - pałac tajemnic (182) - serial
16:00 Koło fortuny - teleturniej
16:35 Familiada - teleturniej
17:20 Miłość i nadzieja (232) - serial
18:15 Va banque - teleturniej
18:50 Jeden z dziesięciu - teleturniej
19:25 Barwy szczęścia (3165) - serial
20:05 Postaw na milion - teleturniej
21:05 Stawka większa niż życie (2) - serial
22:25 Morderstwa w Granville - dramat kryminalny, Francja 2020. Autorka kryminałów znajduje na plaży zwłoki. Zawiadamia policję i sama angażuje się w śledztwo.
00:05 Porzucony (9) - serial
01:05 Porzucony (10) - serial
02:05 Twardziele - komedia kryminalna, USA 2012
03:40 Akacjowa 38 (8) - serial

POLSAT

RANO

06:00 Nowy dzień z Polsat News
08:30 Malanowski i partnerzy (639) - serial
09:00 Malanowski i partnerzy (640) - serial
09:30 Sekrety rodzin (212) - serial
10:30 Trudne sprawy (1212) - serial

PO POŁUDNIU

11:35 Gliniarze (640) - serial
12:35 Gliniarze (641) - serial
13:40 Gliniarze (642) - serial
14:40 Dlaczego ja? (1366) - serial
15:50 Wydarzenia
16:15 Pogoda
16:20 Interwencja
16:40 Gliniarze (848) - serial
17:40 Trudne sprawy (1305) - serial
18:50 Wydarzenia
19:15 Gość „Wydarzeń”
19:30 Sport
19:45 Pogoda

WIECZOREM

20:00 Żona na niby - komedia, USA 2011
22:35 Nowożeńcy - komedia romantyczna, Niemcy/USA 2003
00:40 Tłumaczka - thriller, Francja/Niemcy/Wielka Brytania/USA 2005. Pracująca dla ONZ tłumaczka podsłuchuje rozmowę o planowanym zamachu na przywódcę jednego z państw afrykańskich.

REPUBLIKA

RANO

05:30 Republika wstajemy!
06:00 Agro Info
06:05 Republika wstajemy!
06:50 Przyjaciele Republiki
07:20 Tradycyjne smaki Lubelszczyzny
07:30 Przyjaciele Republiki
08:00 Michał #Rachoń
09:01 Po 9:00
10:01 Po 10:00
11:01 Po 11:00

PO POŁUDNIU

12:00 W samo południe
12:30 Republika dzień - serwis
12:45 Republika dzień
13:30 Republika dzień - serwis
13:40 Republika dzień
14:00 Republika dzień - serwis
14:10 1410 Bitwa polityczna
15:00 Republika dzień - serwis
15:15 Republika dzień
16:00 Republika dzień - serwis
16:15 Republika dzień
16:55 Express Republiki
17:10 Express Republiki+
17:35 Miłosz Kłeczek zaprasza
18:55 Sport w Republice
18:58 Prognoza pogody
19:00 Dzisiaj - serwis inform.
20:20 Gość Dzisiaj

WIECZOREM

20:50 W punkt
22:15 Piachem w tryby
22:55 Mówi się...
23:20 Codziennie ******burza
23:35 Republika wieczór
00:10 Ekonomia raport flash
00:20 Republika Nocą
01:40 Express Republiki
02:00 Express Republiki+
02:15 Poland Daily

PULS

RANO

06:00 Policjanci z Miami (11) - serial
07:00 Policjanci z Miami (12) - serial
08:00 Kobra - oddział specjalny (16) - serial
09:00 Kobra - oddział specjalny (1) - serial
10:00 Zaklinaczka duchów (98) - serial

PO POŁUDNIU

10:55 Maria z przedmieścia (85) - serial
11:55 Maria z przedmieścia (86) - serial
12:50 Zaklinaczka duchów (99) - serial
13:50 Lombard. Życie pod zastaw (255) - serial
14:50 Lombard. Życie pod zastaw (256) - serial
15:50 Ranczo (58) - serial
16:55 Ranczo (59) - serial
18:00 Lombard. Życie pod zastaw (857) - serial
19:00 Lombard. Życie pod zastaw (858) - serial

WIECZOREM

20:00 Za jakie grzechy, dobry Boże? - komedia, Francja 2014, wyk. Christian Clavier, Chantal Lauby
22:00 Planeta singli 2 - komedia romantyczna, Polska 2018
00:15 Pierwszy milion - dramat sensacyjny, Polska 2000
02:20 Dzielnica strachu (336) - serial
03:20 Lombard. Życie pod zastaw (853) - serial

POLONIA

RANO

07:00 Z Andrusem po Galicji
07:30 Pytanie na śniadanie
11:10 Hello Polonia
11:30 Barwy szczęścia (3138) - serial
12:00 Gość poranka
12:25 O mnie się nie martw (8) - serial
13:15 O mnie się nie martw (9) - serial

PO POŁUDNIU

14:05 Studio w kontakcie
14:50 Nad Niemnem. Za wschodnią granicą
15:10 62. KFPP w Opolu - SuperJedynki
15:30 Program informacyjny
15:55 Lecę za miłością
16:30 Barwy szczęścia (3138) - serial
17:00 Teleexpress
17:20 Gra słów. Krzyżówka
17:50 Teleexpress Extra
18:15 Makłowicz w podróży
18:45 Panorama

WIECZOREM

19:10 Informacje kulturalne
19:30 Program informacyjny
19:55 Pytanie dnia
20:10 Sport, pogoda
20:25 Zatoka szpiegów (1) - serial
21:20 Zatoka szpiegów (2) - serial
22:15 Polonia 24 Tygodnik
22:50 Kabaretowe Naj - pr. rozryw.
23:10 Panorama
23:45 Justyna - dramat obyczajowy, Polska 1979
00:50 62. KFPP w Opolu

TRWAM

RANO

08:00 Informacje dnia
08:15 Polski punkt widzenia
08:35 Słowo życia
08:40 Dzielna niewiasta
08:55 Święty na każdy dzień
09:00 Na zdrowie
09:20 Opowieści biblijne
09:45 Co by było, gdyby zwierzęta mówiły?
10:00 Informacje dnia
10:15 Rozmowy niedokończone
11:25 7 Sakramentów Kościoła
11:35 Przyroda i ludzie
12:00 Anioł Pański

PO POŁUDNIU

12:03 Informacje dnia
12:20 Wykłady z kongresu: Katolicy a tożsamość Europy
12:50 GRH Żandarmeria
13:30 Msza święta z Jasnej Góry
14:35 Komarowska Wiktoria
15:00 Po stronie prawdy
15:50 Ma się rozumieć
16:00 Informacje dnia
16:10 Z wędką nad wodę
16:35 Sól ziemi
17:05 Akademia pro-life
17:30 Odpowiedzialni za Kościół

WIECZOREM

18:00 Anioł Pański
18:05 Informacje dnia
18:15 Rozmowy niedokończone
19:00 Msza święta w intencji ofiar katastrofy smoleńskiej i ojczyzny
20:00 Informacje dnia
20:20 Różaniec
20:50 7 Sakramentów Kościoła
21:00 Apel Jasnogórski
21:20 Informacje dnia
21:40 Polski punkt widzenia
22:00 Czarny sufit - film obyczajowy, Polska 2022
23:00 Dulce et decorum est pro Patria mori
00:00 Słowo życia

HISTORIA

RANO

06:50 Był taki dzień
06:55 Wojownicy czasu
07:35 Ludzie i bogowie (8) - serial
08:25 W kotle historii: Śmierć Henryka Probusa. Książę - poeta i zatruty chleb
09:00 Historia Polski: Opowieść o Aleksandrze Kamińskim
10:05 Encyklopedia II wojny światowej
10:40 Tygrysy Europy (14) - serial
11:35 Podziemne Włochy: Dolina Fucino

PO POŁUDNIU

12:40 Podróże z historią: W świecie Łemków
13:15 Rzym. Osiem przełomowych dni: Odrodzenie
14:05 Kroniki Hitlera: Podpalacz. Rok 1939
15:00 Polskie 100 lat: Wojna polska 1939
15:30 Korona królów (272) - serial
16:00 Galeria Widmo: Szkatuła królewska
16:15 Sensacje XX wieku

WIECZOREM

17:15 Historia Polski: To był lipiec 1945
18:10 Flesz historii
18:30 Historia filozofii po góralsku według ks. Józefa Tischnera: Trza koncyc, dość tego bee
19:00 Ludzie i bogowie (9) - serial
20:00 Skalscy. Heroiczna i chwalebna epopeja
21:00 Anatomia zła - thriller, Polska 2015
23:00 Szerokie tory
23:35 Sensacje XX wieku
00:10 Sensacje XX wieku
00:40 Szafa polska 1945-89

KINO POLSKA

RANO

06:00 Zwierzęta Wajraka - serial dok.
06:25 Zwierzęta Wajraka - serial dok.
06:50 Kabaretowy rejs - pr. rozryw.
07:35 Kabaretowy rejs - pr. rozryw.
08:35 Paragon gola - film przygodowy, Polska 1969
10:25 Tego się nie robi kotu - film krótkometrażowy, Polska 2022
10:50 Między ustami a brzegiem pucharu - film obyczajowy, Polska 1987

PO POŁUDNIU

13:35 Nad Niemnem (1) - film obyczajowy, Polska 1986
15:10 Nad Niemnem (2) - film obyczajowy, Polska 1986
17:20 Sława i chwała (1) - serial
18:50 Sława i chwała (2) - serial
20:00 Powrót do tamtych dni - dramat obyczajowy, Polska 2021
22:10 Demony wojny wg Goi - dramat wojenny, Polska 1998
00:25 Nina - dramat obyczajowy, Polska 2018
03:00 Lincz - dramat obyczajowy, Polska 2010, wyk. Krzysztof Łukaszewicz. Kanwą dla filmu były wydarzenia z 2005, znane jako lincz we Włodowie, w trakcie których w niewielkiej wsi trzech mężczyzn zabiło terroryzującego mieszkańców recydywistę.
04:40 Masza - film krótkometrażowy, Polska 2020

TVP DOKUMENT

RANO

05:35 Przystanek slow food
06:10 Przyrodnik na tropie
06:45 Surowe światy i dzikie piękno. Bałkańskie Parki Narodowe: Albania
07:45 Nieposkromione Wielkie Jeziora: Od źródeł po ocean
08:45 Inżynieria Ekstremalna: Remont Superszybkiego Pociągu
09:50 Przepustka do świata: Dziewicze piękno Jukonu
10:55 Pierwszy krok - rep.

PO POŁUDNIU

11:30 Magiczne Podhale z Sebastianem Karpielem-Bułecką
12:00 Javier Fernandez - mistrz lodowej tafli - dok.
12:55 Antyle Chopina - dok.
14:10 Surowe światy i dzikie piękno. Bałkańskie Parki Narodowe: Bułgaria
15:10 Nieposkromione Wielkie Jeziora: Wielki chłód
16:10 Most Brookliński - arcydzieło inżynierii - dok.
17:15 Przepustka do świata: Rejs przez Atlantyk
18:15 Urszula Dudziak: Życie jest piękne - dok.
19:10 Javier Fernandez - mistrz lodowej tafli - dok.
20:10 Świat pod nadzorem - dok.
21:25 Gwardia Szwajcarska. Armia Watykanu - dok.
22:35 Dolores. Przekleństwo czerwonego swetra
23:40 Konstanty Ildefons Gałczyński - dok.
00:40 Tamte lata, tamte dni - mag. kult.
01:15 Motlowe marynarki
01:55 Holoubek - portret aktora

KULTURA

RANO

06:05 Afisz kulturalny ekstra
06:15 Muzyczne poranki
07:05 Tamte lata, tamte dni - mag. kult.
07:45 Podróże z historią: Polskie cuda natury
08:25 Informacje kulturalne
09:00 Rodzina Kanderów (7) - serial
10:10 Próba ciśnienia - dramat psychologiczny, Polska 1976
11:40 Reżyserzy: Michael Curtiz
12:40 Peter Falk, jak być Columbo - film dokumentalny, Francja 2018

PO POŁUDNIU

13:45 Rawhide (2) - serial
14:50 Chce się żyć - dramat obyczajowy, Polska 2013
16:55 Rodzina Kanderów (8) - serial
18:00 Malta Festival Poznań 2025
18:35 Wstęp wolny! - magazyn aktualności kulturalnych
18:50 Galeria sztuki na ekranie: Edvard Munch

WIECZOREM

20:00 W trzy miesiące dookoła świata: Daleko od Reykjavíku - komediodramat, Francja/Islandia/Niemcy/Dania 2019
21:40 Dżungla - film dokumentalny, Włochy 2022
23:10 Skłodowska - dramat biograficzny, Francja/Węgry/Wielka Brytania/USA/Chiny 2019
01:10 Panorama kina polskiego: Wstęp do filmu „Kolejność uczuć”
01:15 Panorama kina polskiego: Kolejność uczuć - dramat obyczajowy, Polska 1993
02:55 Muzyka w sieci

TVP SPORT

RANO

05:35 Sportowy wieczór
06:15 Retro TVP Sport: Piłka nożna: Mistrzostwa świata 1974 - mecz: Polska - RFN

08:30 Piłka nożna kobiet: Euro 2025 - mecz grupy D: Francja - Walia
10:40 Żużel: Indywidualne mistrzostwa Europy
12:45 Lekkoatletyka: Drużynowe Mistrzostwa Europy - Madryt 2025
15:30 Boks: Knockout Boxing Night 39 x WBC: Diablo vs Balski
18:00 Dart: Superbet Poland Darts Masters 2025

20:15 Piłka nożna: Eliminacje Ligi Europy - studio
20:55 Piłka nożna: Eliminacje Ligi Europy - mecz 1. rundy: Legia Warszawa - FK Aktobe
23:25 Sportowy wieczór
00:10 Piłka nożna kobiet: Euro 2025 - mecz grupy A: Finlandia - Szwajcaria
02:15 Piłka nożna kobiet: Euro 2025 - mecz grupy A: Finlandia - Szwajcaria
04:25 Boks: Gala w San Diego - podsumowanie

Program telewizyjny nie zawiera zmian w ramówkach poszczególnych stacji dokonanych po zamknięciu numeru.

eprasa.pl 1b80a85826

W CZWARTEK, 10 LIPCA, POLECAMY

DOKUMENTALNY

URSZULA DUDZIAK: ŻYCIE JEST PIĘKNE

CZWARTEK, 10.7, GODZ. 18.15, TVP DOKUMENT

Film dokumentalny o legendzie polskiego i światowego jazzu, o oryginalnej i niepowtarzalnej wokalistce – Urszuli Dudziak. Obraz opowiada o jej karierze, rodzinie, gwiazdach, z którymi występowała na scenie, o Ameryce i powrocie do Polski. Dudziak w dzieciństwie uczyła się gry na akordeonie i pianinie. Należała do harcerstwa, wówczas śpiewała piosenki patriotyczne i ludowe, ponadto sięgała po repertuar polskich artystek popowych, takich jak Maria Koterbska, Sława Przybylska, Hanna Rek i Ludmiła Jakubczak. W wieku 15 lat przystąpiła do zespołu Krzysztofa Komedy, występując z nim po raz pierwszy w Klubie Hybrydy. Od 1964 współpracowała z Michałem Urbaniakiem.

KOMEDIA

ŻONA NA NIBY

CZWARTEK, 10.7, GODZ. 20.00, POLSAT

Lekka komedia pełna absurdalnego humoru. Danny (Adam Sandler) spotyka dziewczynę swoich marzeń (Brooklyn Decker). By zakamuflować powiedziane jej lekkomyślnie kłamstwo, mężczyzna zmusza swoją lojalną asystentkę Katherine (Jennifer Aniston) do udawania jego wkrótce byłej żony. Kiedy pojawiają się kolejne kłamstwa, zatuszować je pomagają włączone do gry dzieci Katherine. Wkrótce wszyscy trafiają na Hawaje, gdzie Katherine spotyka dawną koleżankę (Nicole Kidman), której oświadcza, że Danny jest jej mężem. Na bohaterów czeka wymykający się spod kontroli weekend, który ujawnia, gdzie leżą granice wytrzymałości i jak daleko można posunąć się dla miłości.

KRYMINAŁ

MORDERSTWA W GRANVILLE

CZWARTEK, 10.7, GODZ. 22.25, TVP2

Camille Fauvel (Florence Pernel), była lekarka medycyny sądowej, wraca do rodzinnego Granville jako autorka bestsellerowych kryminałów. Gdy na plaży zostają znalezione zwłoki mężczyzny zamordowanego według dawnych rytuałów wikingów, Camille nie może pozostać obojętna. Choć początkowo inspektor Damien Bonaventure (Raphaël Lenglet) traktuje ją z dystansem, szybko okazuje się, że jej wiedza i intuicja mogą być kluczem do rozwiązania zagadki. Film łączy klasyczny klimat francuskiego kryminału z lokalnym kolorytem Normandii i nutą tajemnicy. To część popularnej serii „Meurtres à...", w której każde śledztwo osadzone jest w innym francuskim mieście i jego legendach.

OGŁOSZENIE REDAKCYJNE

eprasa.pl 1b80a85826

pisów pod petycją do Kongresu USA w sprawie międzynarodowego śledztwa dotyczącego katastrofy smoleńskiej. To one, odważnie i bezinteresownie, stanęły w obronie wolnych mediów i TV Trwam, organizując marsze w ich obronie, a także Wielkie Wyjazdy na Węgry. W 2010 r. zorganizowały pierwsze na świecie wystawy „Prawda i pamięć. Smoleńsk 2010", i to nie tylko w Polsce, ale i na wielu kontynentach. Z dumą przypominają prawdę o Żołnierzach Wyklętych, organizując uroczystości, projekcje filmowe, panele dyskusyjne.

Ale kluby „Gazety Polskiej" to nie tylko historia i wspomnienia. To przede wszystkim działanie tu i teraz. W wielu miejscowościach to jedyne miejsce, gdzie mówi się prawdziwie o Polsce, o wartościach, o przeszłości i przyszłości. Spotykają się tam ludzie młodzi i starsi, często bardzo zaangażowani, bojowi, gotowi poświęcać swój czas, by wspólnie coś zmienić. Choć stereotyp mówi, że to „starsze pokolenie", kluby zaskakują swoim zróżnicowaniem wiekowym. Jak mówił śp. Ryszard Kapuściński: „W klubach działa wielu ludzi młodych (…), emeryci także zdarzają się bojowi i w pełni reagują na bieżące wydarzenia".

Także red. Tomasz Sakiewicz przypomniał: „Przez 20 lat razem budowaliśmy środowisko wolnych ludzi, którzy nie boją się mówić prawdy". To nie są spotkania towarzyskie, to forma działania, głęboko zakorzeniona w potrzebie zmiany rzeczywistości. Ryszard Kapuściński, pierwszy prezes klubów „Gazety Polskiej", mówił wprost: „To środowisko aktywnych obywateli, które reaguje natychmiast na wydarzenia w kraju i na świecie". Prof. Sławomir Cenckiewicz nazwał kluby „Gazety Polskiej" spiskowcami wolności – w duchu Zbigniewa Herberta.

To właśnie członkowie klubów „Gazety Polskiej" są organizatorami, współorganizatorami lub uczestni-

FOT. ARCH.

eprasa.pl 1b80a85826

kami w Marszach Niepodległości, upamiętniają daty: 13 grudnia, 3 maja, Narodowy Dzień Żołnierzy Wyklętych, rocznicę wybuchu powstania styczniowego czy wspominają rotmistrza Witolda Pileckiego.
Działalność klubów „Gazety Polskiej" jest bardzo szeroka: edukacja historyczna, działalność kulturalna, walka o prawdę i pamięć, budowanie więzi społecznych. To właśnie w klubach „Gazety Polskiej" setki osób po raz pierwszy miały okazję wypowiedzieć swoje poglądy. Tutaj mogą się wygadać, przedyskutować, poszukać wspólnych rozwiązań, a także po prostu poczuć się wolni. Tutaj po raz pierwszy poczuli, że mają wpływ.
Kluby „Gazety Polskiej" nie są strukturą partyjną, nie służą karierze. Tworzą je ludzie, którzy czują odpowiedzialność za kraj, za swoją społeczność, za przyszłość. To czysta forma działania obywatelskiego, taka jak w czasach rodzącej się Solidarności. Bez polityków, lobbystów, bez układów. Dla idei, dla Polski.
Na zjazdach klubów „Gazety Polskiej" odbywających się co roku spotykają się ludzie z całej Polski i z zagranicy. Kluby działające w Londynie, Wiedniu, Chicago, Toronto czy Brukseli dzielą się swoimi doświadczeniami, wzmacniają ducha Polonii i przypominają o wartościach, które łączą niezależnie od granic.
Kluby „Gazety Polskiej" stały się tym, czym miały być, miejscem integracji, miejscem kulturalnym bez cenzury, społecznym ruchem budującym świadomość narodową. I to działa. To działa, bo jest prawdziwe. Bo powstało z potrzeby serca i wiary w Polskę. Kto był na spotkaniu klubów „Gazety Polskiej" – ten wie. A kto nie był – powinien przyjść i zobaczyć.
W czasach, gdy wspólnota bywa zastępowana przez ekran smartfona, a debata publiczna ogranicza się do kłótni w mediach społecznościowych, kluby „Gazety Polskiej" dają coś, czego coraz bardziej nam brakuje: realną obecność drugiego człowieka, autentyczny dialog, działanie oparte na wartościach.
Ruch klubów „Gazety Polskiej" to nie tylko organizacja pozarządowa – to żywe, oddolne społeczeństwo obywatelskie, w którym Polacy angażują się bez korzyści finansowych, z czystym sercem i oddaniem.
To dowód na to, że można budować silne wspólnoty lokalne, integrować naród, bronić pamięci i wolności, a przy okazji inspirować kolejne pokolenia.
Przez 20 lat kluby „Gazety Polskiej" dowiodły, że prawdziwa siła drzemie w człowieku, w jego wartościach, woli działania i wierze w lepszą przyszłość.
A to dopiero początek!
Jesteśmy wielkim ruchem społecznym, w który zaangażowały się tysiące Polaków w kraju i za granicą. Ruchem budującym społeczeństwo obywatelskie. I tak krok po kroku, dzień po dniu, realizowana jest idea stworzenia w Polsce społeczeństwa obywatelskiego.

***

Kluby „Gazety Polskiej" to żywa, różnorodna społeczność – młodzi i dojrzali, działający razem. To ruch, który potrafi mobilizować, edukować i inspirować. Jeśli zależy Ci na wolności słowa, polityce, kulturze – tu możesz coś zmienić. Dołącz do nas!

NOWE KLUBY „GAZETY POLSKIEJ", ZMIANY I REAKTYWACJE

OLEŚNICA – zmiana, nowym przewodniczącym została Agnieszka Połczyńska, tel.: +48 510 621 009, klubgp.olesnica@gmail.com (nowy e-mail). Panu Włodzimierzowi Baranowi dziękujemy za dotychczasową współpracę.

OTWOCK – reaktywacja klubu „Gazety Polskiej". Przewodniczącą została Agnieszka Rychel, tel.: +48 698 156 813, klubgp.otwock@gmail.com (nowy e-mail).

Będziemy na bieżąco informować o kolejnych działaniach i inicjatywach w „Gazecie Polskiej Codziennie". Zachęcamy do śledzenia naszych relacji i dołączania do naszej społeczności!

Kontakt dla osób, które chcą założyć klub „Gazety Polskiej": klubygp@gazetapolska.pl

FOT. ARCH.

eprasa.pl 1b80a85826

REPUBLIKA

Najlepsi goście, gorące dyskusje, ostre i ciekawe spory.
Ruszamy z nowym formatem programu! Wszystko
przy udziale publiczności i w nowym studiu Republiki.
Zachęcam do wyrażania opinii, zamieszczania komentarzy
i zadawania pytań **#KlubRepubliki** – zaprasza **Adrian Klerenbach.**

RepublikaTV @RepublikaTV Telewizja Republika @RepublikaTV

Republikę oglądać można na ogólnopolskim multipleksie naziemnej telewizji cyfrowej tzw. MUX-8 na pozycji 51 listy kanałów. Niezbędna do tego jest antena kierunkowa np. typu YAGI, ustawiona, w zależności od miejsca zamieszkania, poziomo lub pionowo. Ustawienie anteny sprawdź w aplikacji EmiMaps. Ósmy multipleks dociera prawie do 95% Polaków i jest nadawany w zakresie VHF. Dodatkowo można nas oglądać przez satelitę (Polsat Box, CANAL+, Orange), w sieciach kablowych, IPTV oraz w lokalnych multipleksach z Ornontowic – MUX L2 oraz Lubina i Głogowa – MUX L7. Republikę obejrzysz na żywo także na serwisie www.tvrepublika.pl, a wszystkie programy znajdziesz na oficjalnym kanale YouTube: @Telewizja_Republika.

SKANUJ KOD QR
WSPIERAJ
DOM WOLNEGO
SŁOWA

eprasa.pl 1b80a85826

fot. Wikipedia/d

USA OSIĄGNĘŁY POROZUMIENIE HANDLOWE Z WIETNAMEM

HANDEL MIĘDZYNARODOWY \ **Na eksport z Wietnamu do USA zostanie nałożone 20-procentowe cło, a na wszelkie towary uznane za reeksportowane przez ten kraj – 40-procentowa stawka celna. Wietnam zgodził się znieść wszystkie cła na import z USA.**

TWÓJ PORTFEL \ Rosnące ubóstwo energetyczne – zmiana pilnie potrzebna

Rachunki za prąd znowu w górę

Od 1 lipca polskie gospodarstwa domowe ponownie odczują skutki opłaty mocowej. Rachunki za prąd wzrosną o kilkadziesiąt złotych miesięcznie mimo przedłużonego zamrożenia cen. To realny cios dla finansów rodzin, którego konsekwencją może być gwałtowny wzrost ubóstwa energetycznego – problem już dotykający ponad milion gospodarstw.

Opłata mocowa wraca do rachunków za prąd | fot. Adobe Stock/d

Mariusz Andrzej Urbanke

Ministerstwo Klimatu i Środowiska uważa, że sytuacja na rynku energii się ustabilizowała, więc dotychczasowe mechanizmy ochrony nie są już potrzebne. Jednym z nich jest właśnie opłata mocowa. Jej przywrócenie oznacza natychmiastowe podniesienie rachunków od 2,86 do nawet 16,01 zł miesięcznie. W skali roku zapłacimy więc za prąd od 34,32 do nawet 192,12 zł więcej.

Opłata mocowa to mechanizm wynagradzania wytwórców energii za gotowość dostarczania mocy do sieci. Głównym uzasadnieniem wprowadzenia tej opłaty była potrzeba zapewnienia stabilności i bezpieczeństwa dostaw energii elektrycznej. Opłata mocowa jest rzecz jasna tylko jednym z elementów rachunku za prąd.

Bardzo droga energia elektryczna w Polsce

Pod koniec kwietnia br. Rada Ministrów przyjęła sprawozdanie z wdrażania średniookresowego planu budżetowo-strukturalnego na lata 2025–2028, o czym poinformowało Ministerstwo Finansów. Podjęto decyzję, że przestaną obowiązywać tarcze antyinflacyjne. „Ceny energii dla odbiorców indywidualnych nie ulegną zmianie ze względu na rozwój cen surowców na rynkach światowych. W związku z tym nie będzie potrzeby przedłużania tarcz" – czytamy w rządowym dokumencie. Tak więc tylko do końca września ceny energii dla konsumentów miały być mrożone na poziomie 500 zł za 1 MWh.

Ostatnio niespodziewanie premier Donald Tusk ogłosił, że rząd jednak przedłuży zamrożenie cen energii elektrycznej dla gospodarstw domowych do końca br. Przepisy przedłużające mrożenie cen pojawiły się w ostatniej chwili w tzw. ustawie wiatrakowej. Według komentatorów to celowy zabieg koalicji rządzącej mający wymusić na prezydencie podpisanie ustawy wiatrakowej.

Ale nawet ewentualne mrożenie cen nie oznacza, że będzie tanio. Zgodnie z danymi organizacji Ember najwyższe ceny za energię w kwietniu tego roku odnotowano we Włoszech, gdzie wyniosły one 101,01 euro za megawatogodzinę. Najtaniej było w Szwecji – 33,46 euro/MWh. W Europie Środkowej ceny były wyraźnie wyższe. W Polsce średnia cena dnia następnego w kwietniu wyniosła aż 81,70 euro/MWh i od dłuższego czasu utrzymujemy się w czołówce krajów o najwyższych cenach energii.

ETS2 i kolejne podwyżki na horyzoncie

A wkrótce będzie jeszcze drożej, bo Komisja Europejska chce narzucić nowy parapodatek ekologiczny. Jak twierdzą eksperci, wprowadzenie systemu ETS2 w 2027 r. w Polsce spowoduje wzrost cen energii elektrycznej, gazu i paliw. System ten rozszerza zakres handlu emisjami CO_2 na budynki i transport, co przełoży się na wyższe koszty dla konsumentów. W 2027 r. ceny paliw wzrosną o kilkadziesiąt groszy za litr, a w dłuższej perspektywie podwyżki mogą sięgać kilku złotych. Wyższe ceny paliw i energii odbiją się także na cenach towarów i usług, co odczują konsumenci. Polska – jak informowaliśmy w „GPC" – zabiega o przesunięcie wprowadzenia ETS2 o trzy lata, argumentując, że gwałtowny wzrost kosztów energii może negatywnie wpłynąć na gospodarstwa domowe i przedsiębiorstwa.

Ubóstwo energetyczne – dramatyczny bilans

Tymczasem sytuacja wielu rodzin w Polsce już teraz jest dramatyczna. Jak podaje Ministerstwo Klimatu i Środowiska, ubóstwo energetyczne dotyczy 12 proc. polskiego społeczeństwa, tj. ok. 1,5 mln gospodarstw domowych. Gospodarstwo domowe może być uznane za ubogie energetycznie, jeśli spełnia jednocześnie dwa kryteria: niskich dochodów oraz wysokich hipotetycznych wydatków energetycznych. Inne szacunki mówią, że skala problemu jest znacząco większa – dotyczy od 3 do 30 proc. gospodarstw domowych, w zależności od przyjętej definicji (np. odsetek dochodów przeznaczany na energię). W województwie opolskim ubóstwo energetyczne dotyka 21,7 proc. gospodarstw. Szczególnie dotknięte są osoby zamieszkujące w starszych, nieefektywnych energetycznie budynkach oraz seniorzy. Wpływa to negatywnie na jakość życia, m.in. na zdrowie, edukację i warunki mieszkaniowe. Przeciwdziałanie wymaga kompleksowych działań, takich jak termomodernizacja budynków, wsparcie dla ubogich energetycznie oraz promowanie efektywności energetycznej. Jednak milionów Polaków nie stać na takie działania.

Wyższe ceny energii wywołane unijnym podatkiem ETS2 mogą tylko nasilić problem ubóstwa energetycznego, w którym koszty energii przekraczają możliwości finansowe rodzin. Prognozy wzrostu cen energii są niepokojące. Cena gazu do 2050 r. może sięgnąć ponad 400 zł/MWh, a węgiel podrożeje do 4992 zł/t. Tak znaczące podwyżki będą odczuwalne zarówno dla rodzin, jak i przedsiębiorstw. Najbardziej dotkliwie zmiany odczują osoby korzystające z węgla i gazu do ogrzewania oraz kierowcy samochodów spalinowych.

(współpraca: p.woz.)

OGŁOSZENIE DROBNE PŁATNE

Busko-Zdrój
Pensjonat Sanato
Pobyty lecznicze
i wypoczynkowe
Zadzwoń
i zapytaj
41 378 19 48
www.sanato.com.pl

OGŁOSZENIE DROBNE PŁATNE

Wynajem pokoi
blisko morza.
Władysławowo
tel. 514-303-529

OGŁOSZENIE PŁATNE

Sygn. akt II K 244/24 **Kościan, dnia 25.06.2025r.**

Sąd Rejonowy w Kościanie Wydział II Karny

informuje, że prawomocnym wyrokiem tutejszego Sądu z dnia 09.12.2024r.

Jakub Wawrzyniak, s. Grzegorza i Małgorzaty z d. Smektała, ur 05.07.1999 w Gostyniu

za przestępstwo z art. 177§2 k.k. w zw. z art. 178§1a pkt 2 k.k. i art. 180a k.k. w zw. z art. 11§2 k.k. polegające na tym, że w dniu 16 grudnia 2023r. na drodze numer W432 pomiędzy miejscowościami Czerwona Wieś – Kąty gm. Krzywiń, woj. wielkopolskie nie stosując się do starosty Kościańskiego z dnia 2 października 2023r. w sprawie KD.5430.6.138.2023 w przedmiocie cofnięcia uprawnień do kierowania pojazdami mechanicznymi, umyślnie naruszył zasady bezpieczeństwa w ruchu lądowym w ten sposób, że kierując samochodem osobowym marki Opel Astra po wcześniejszym zażyciu substancji psychotropowej 3 CMC (klofedron) obecnej w jego organizmie we krwi w stężeniu 18 ng/ml, co oddziaływało na ośrodkowy układ nerwowy jak alkohol w stężeniu w zakresie od 0,2 do 0,5 ‰ alkoholu we krwi, a także znajdując się w stanie nietrzeźwości w ilości 0,60 ‰ alkoholu we krwi, nie obserwował należycie drogi w warunkach widoczności nocnej i podjął manewr wyprzedzania karetki pogotowia w sytuacji, gdy z przeciwnego kierunku nadjeżdżał samochód osobowy marki Citroen C4 kierowany przez Małgorzatę Bąkowską, doprowadzając do zderzenia z tym pojazdem, w wyniku czego samochód marki Opel Astra zjechał do rowu i przewrócił się na dach, czym spowodował nieumyślnie u pasażera samochodu Przemysława Smolorza liczne zewnętrzne obrażenia ciała, a także obrażenia wewnętrzne, w tym złamanie kręgosłupa na poziomie podstawy czaszki, a w konsekwencji jego zgon z powodu złamania kręgosłupa szyjnego z uszkodzeniem rdzenia szyjnego, po czym zbiegł z miejsca wypadku skazany został na karę 9 lat pozbawienia wolności, orzeczono nadto wobec skazanego dożywotni zakaz prowadzenia pojazdów mechanicznych, nawiązkę w kwocie po 10.000 zł na rzecz pokrzywdzonych oraz podanie wyroku do publicznej wiadomości jednorazowo w dziennikach „Gazeta Wyborcza" i „Gazeta Polska Codziennie".

Sędzia Joanna Nyczka

eprasa.pl 1b80a85826

fot. Arkadiusz Ławrywianiec/Gazeta Polska

BEZROBOCIE BEZ ZMIAN

RYNEK PRACY \ **Wyrównana sezonowo stopa bezrobocia w Polsce mierzonego według BAEL utrzymała się w maju na poziomie 3,3 proc., bez zmian względem kwietnia. To wciąż jeden z najniższych wyników wśród krajów UE. Wskaźnik w strefie euro wzrósł w maju do 6,3 proc. wbrew rynkowym oczekiwaniom stabilizacji na 6,2 proc. z kwietnia, wciąż jest to jednak historycznie niski poziom. W całej UE stopa bezrobocia pozostała na poziomie 5,9 proc.**

PIENIĄDZ \ Rada Polityki Pieniężnej obniżyła stopy procentowe

Ulga dla kredytobiorców i nowe perspektywy dla gospodarki

W lipcu 2025 r. Rada Polityki Pieniężnej (RPP) zaskoczyła rynek, podejmując decyzję o obniżce stóp procentowych o 25 pkt bazowych. Stopę referencyjną sprowadziła więc do poziomu 5,00 proc. Decyzja ta, choć nieoczekiwana przez większość ekonomistów, została przyjęta z optymizmem przez kredytobiorców, szczególnie tych spłacających kredyty mieszkaniowe o zmiennym oprocentowaniu.

Paweł Woźniak

Większość analityków, w tym eksperci z PKO BP czy DM BOŚ, spodziewała się utrzymania stóp na poziomie 5,25 proc., zwłaszcza po nieznacznym wzroście inflacji w czerwcu do 4,1 proc. Jednak RPP, kierując się nowymi projekcjami inflacyjnymi oraz danymi wskazującymi na spowolnienie dynamiki płac i niższe ceny energii, zdecydowała się na obniżkę.

Jak podkreślił Michał Stajniak, wicedyrektor działu analiz w XTB, kluczowym czynnikiem był przewidywany spadek inflacji w lipcu do poziomu bliskiego celowi NBP (2,5 proc. plus/minus 1 pkt proc.), co mogło być wsparte obniżkami taryf na gaz.

Obniżka stóp procentowych bezpośrednio przekłada się na niższe raty kredytów o zmiennym oprocentowaniu, które w Polsce opierają się na wskaźnikach WIBOR. Jarosław Sadowski, dyrektor departamentu analiz w Rankomat.pl, wyliczył, że dla kredytu na 500 tys. zł na 30 lat rata może spaść o około 85 zł miesięcznie. W przypadku kredytu na 400 tys. zł na 20 lat oszczędności mogą wynieść nawet 70 zł miesięcznie, co w perspektywie całego okresu kredytowania daje nawet 20 tys. zł mniej.

Kredytobiorcy ze zmiennym oprocentowaniem mogą oczekiwać obniżek rat w cyklach 3- lub 6-miesięcznych, w zależności od zapisów w umowach kredytowych opartych na WIBOR 3M lub 6M. Jednak w przypadku kredytów o stałej stopie procentowej, które dominują na rynku, obniżki rat nie będą natychmiastowe – raty spadną dopiero po zakończeniu okresu stałego oprocentowania, zwykle po 5 latach. Alternatywą jest refinansowanie kredytu w innym banku, co pozwala dostosować oprocentowanie do obecnych warunków.

Obniżka stóp procentowych zwiększa dostępność kredytów, co może stymulować rynek mieszkaniowy. Jacek Furga z ZBP podkreśla, że niższe stopy podnoszą zdolność kredytową, co może przyciągnąć nowych kredytobiorców. Szacuje się, że zmiana oprocentowania o 1 pkt proc. zwiększa zdolność kredytową o 10–12 proc.

Jednak decyzja RPP ma też inne konsekwencje. Niższe stopy mogą osłabić złotego oraz zmniejszyć zyski banków, co może wpłynąć na ich zdolność do finansowania gospodarki.

Ekonomiści przewidują, że lipcowa obniżka może nie być ostatnią w 2025 r. Prognozy wskazują na możliwość dalszych cięć, nawet do poziomu 4,50–4,75 proc. do końca roku, choć skala obniżek zależy od danych inflacyjnych i sytuacji gospodarczej. Spadek inflacji, wspierany przez niższe ceny energii i wolniejszy wzrost płac, daje RPP przestrzeń do dalszego luzowania polityki pieniężnej, choć ostrożność zaleca część ekonomistów, wskazując na ryzyko wzrostu inflacji w przyszłości.

Obniżka stóp procentowych w lipcu 2025 r. to dobra wiadomość dla kredytobiorców, szczególnie tych z kredytami o zmiennym oprocentowaniu. Choć oszczędności na ratach mogą wydawać się umiarkowane, w dłuższej perspektywie mogą znacząco poprawić sytuację finansową gospodarstw domowych. Jednocześnie decyzja RPP otwiera nowe możliwości dla rynku kredytowego.

OGŁOSZENIE REDAKCYJNE

Sklep Gazety Polskiej POLECA

COTYGODNIOWE PROMOCJE WEEKENDOWE
W DNIACH 4–6 LIPCA

20% TANIEJ!

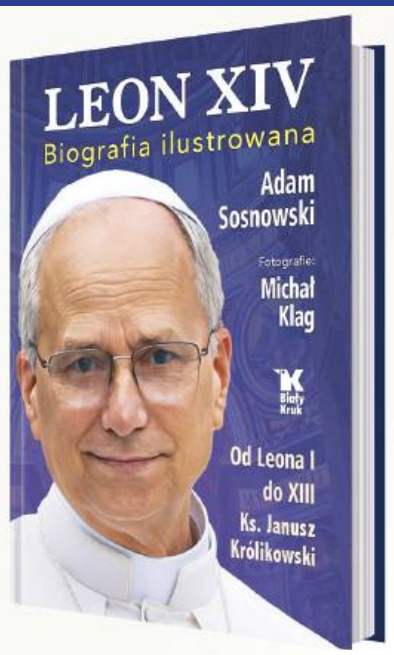

LEON XIV. BIOGRAFIA ILUSTROWANA

MICHAŁ KLAG, KS. JANUSZ KRÓLIKOWSKI, ADAM SOSNOWSKI

Pierwsza i najobszerniejsza polska biografia nowego papieża, ukazująca nie tylko drogę duchową Leona XIV, ale i kontekst jego wyboru, przesłanie oraz wyzwania współczesnego Kościoła. Bogato ilustrowana i starannie opracowana publikacja to nie tylko dokument epokowego pontyfikatu, ale także źródło inspiracji i refleksji nad rolą papieża w XXI wieku. Idealna dla tych, którzy chcą zrozumieć, kim naprawdę jest nowy następca św. Piotra.

Format: 165x235 mm | **Liczba stron:** 416 | **Oprawa:** twarda

Niezależne Wydawnictwo Polskie Sp. z o.o., ul. Filtrowa 63/43, 02-056 Warszawa

Konto **61 1240 6003 1111 0010 7516 5807**
sklep@gazetapolska.pl / **tel. 722 111 655, 887 885 577**

sklep.gazetapolska.pl
Sklep Niepodległego Polaka

eprasa.pl 1b80a85826

fot. Wikipedia/d

Nikos Kazandzakis
(1883–1957) grecki pisarz, poeta, filozof

\\ Nigdzie tak łagodnie i łatwo nie przechodzi się od rzeczywistości do marzenia. Zacierają się granice, a maszty najstarszych okrętów obrastają owocami jak pędy winogron. Można powiedzieć, że tu, w Grecji, cud rodzi się na zawołanie. \\

GRECJA \ Na Krecie jest wszystko, co potrzebne do życia

Tajemnicza Kreta – wolność, historia, legenda

W całym tytule mojej książki „Tajemnicza Kreta. Wolność, historia, legenda" najważniejsze są dla mnie te trzy ostatnie słowa. To z ich powodu ją napisałem. Między innymi. Oczywiście jest to przede wszystkim mój list miłosny do niezwykłej wyspy, na której czuję się jak w domu. Ale od lat w moich podróżach dużo ważniejsze jest nie to, ile przemierzę kilometrów, ale to, jak głęboko zanurzę się w historię. Tak się też składa, że odpowiedzi na najczęściej zadawane mi przez dziennikarzy pytania związane z „Tajemniczą Kretą" również leżą w słowach: wolność, historia, legenda.

Piotr Gociek

fot. Pixabay/d

Zatem wolność. „Polak, Kreteńczyk – dwa bratanki", żartuję sobie w moim podróżniczym eseju. Ano tak. Rzecz jest szersza, nie tylko kreteńska, lecz po prostu grecka: kilka wieków tureckiej okupacji, nieustanne bunty, długie dekady marzeń o własnym państwie. I wreszcie – za sprawą sprzyjającej koniunktury międzynarodowej (czytaj: gdy mocarstwa skoczyły sobie do gardeł) – wybicie się na niepodległość. Długi marsz ku wolności, wyzwalanie Grecji i jej łączenie w jeden organizm trwały niemal cały wiek XIX i dwie dekady wieku XX. Któż może to zrozumieć lepiej od Polaków, którzy przeżyli trzy zabory, a potem, po krótkiej pauzie na II RP, zabór czwarty, który miał ich ostatecznie unicestwić?

Spośród Greków najbardziej zaciekłymi buntownikami przeciw Turkom byli właśnie Kreteńczycy. Tak jak Polacy, którzy byli najbardziej niepokornym ludem Imperium Rosyjskiego. Kreteńczycy bili się pod hasłem „Eleftheria i thanatos!" („Wolność albo śmierć!"). Tak, rozumiemy to doskonale.

Nierozliczone zbrodnie

A teraz historia. Dużo miejsca poświęcam w mojej opowieści książkom i pisarzom, lubię patrzeć na świat oczami wędrowców z poprzednich pokoleń. Mało kto wie, że tuż po II wojnie światowej dwóch najwybitniejszych pisarzy, jakich dała nam Kreta w XX stuleciu – Nikos Kazandzakis i Pandelis Prevelakis – odłożyło na bok twórczość literacką i oddało się służbie publicznej. Pracowali w specjalnym zespole, który dokumentował ogrom zbrodni dokonanych przez Niemców na Krecie, i szerzej, w Grecji.

Zdjęcia, zeznania świadków, urzędowe dokumenty skrupulatnych okupantów. Szubienice. Podziurawione kulami ciała. Trupy kobiet, dzieci, starców. Codzienność okupowanej Krety – za każdego zabitego Niemca masowe łapanki i egzekucje. A ruch oporu działał prężnie; na tyle prężnie, by z pomocą brytyjskich agentów uprowadzić z Krety generała Heinricha Kreipego, jednego z okupacyjnych rzeźników Krety.

Piszę te słowa, gdy w europarlamencie polscy i greccy europosłowie znów dopominają się o reparacje od Niemców. Berlin nie rozliczył się ze swoich zbrodni ani w Polsce, ani w Grecji. Odmawia zadośćuczynienia za cierpienia ofiar, za zdewastowane kraje, zrujnowaną gospodarkę. Tymczasem pompuje co roku pieniądze na utrzymanie niemieckiego cmentarza wojennego w Maleme na Krecie. Najbardziej zadbanego, dodajmy, cmentarza na Krecie, dokąd co roku przyjeżdżają oficjalne niemieckie delegacje i rodziny pochowanych tam żołnierzy. W tym czasie brakuje pieniędzy na odpowiednie upamiętnienie greckich ofiar, wciąż zamknięte pozostaje muzeum, które miało upamiętniać bitwę o Kretę w maju 1941 r. Niemcy tymczasem wykupują greckie porty i przedsiębiorstwa oraz przy pomocy międzynarodowych instytucji podduszają zarówno grecką gospodarkę, jak i grecką wolność.

Większość Greków najchętniej porzuciłaby już dawno strefę euro. „Kiedy przyjmowaliśmy wspólną walutę, byliśmy jak mysz, która widzi ser, ale nie widzi pułapki" – mówił mi kiedyś zaprzyjaźniony ekonomista z Aten, który nigdy nie wyżyłby z samej akademickiej pensyjki, przez kilka miesięcy w roku prowadzi więc mały hotelik na rodzinnej wyspie Korfu.

Nowoczesność czy tradycja

Słowo trzecie: legenda. Niby oczywiste, ale nie dziś. Dzisiejszy program nauczania w szkołach sprawia, że mnie, wychowanego w latach 70. na książkach Parandowskiego, Kosidowskiego, Żylińskiej (oczywiście także na Sienkiewiczu, Mickiewiczu, Prusie), więcej łączy z panami szlachtą sprzed trzystu lat niż z obecnymi uczniami. Dlaczego? Bo dla panów braci, wieki temu, bohaterami byli – tak jak i dla mnie – Achilles, Hektor, Odyseusz, Herkules. Bo rzeczą oczywistą było – jak to ujął Zygmunt Kubiak – że Polska leży nad Morzem Śródziemnym, która to metafora przypomina nam, że dla Polski szlacheckiej równie ważne było dziedzictwo Jerozolimy, jak Aten i Rzymu. Dla naszej republikańskiej wolności był to fundament przedmurza chrześcijaństwa i cywilizacji zachodniej, którym wszak byliśmy. Z monarchami absolutnymi zaprowadzającymi w Europie absolutystyczne tyranie nie łączyło nas tymczasem zgoła nic.

Jednocześnie Grecy dysputują – tak jak Polacy – nad tym, jaki rodzaj nowoczesności wybrać, by modernizm nie okazał się doświadczeniem niszczącym. Jaką historię ocalić dla przyszłości, jak bronić tożsamości w świecie rozszalałej globalizacji, jak łączyć bycie Grekiem i Europejczykiem. Wart szerszego zgłębienia problem – pewnie w następnej książce. A dziś, na koniec, jeszcze o innych powodach, dla których powstała „Tajemnicza Kreta. Wolność, historia, legenda". Niech będzie to cytat z mojej książki:

„Na Krecie można tu znaleźć wszystko – i wypasione hotele, i mikroskopijne pokoiki z widokiem na stare miasto. Wspaniałe plaże i kamieniste bezdroża. Ruiny cywilizacji minojskiej, greckiej, rzymskiej oraz pozostałości po Wenecjanach i Turkach. Wszechobecne Wi-Fi. Pustkowie GSM. Najlepszą wodę mineralną na świecie (tak, jestem stronniczy, ale schłodzona woda Zaros to dla mnie ósmy cud świata). Bardzo obciachowe stateczki oferujące niezwykle pociągające w swojej obciachowości rejsy w kierunku zachodzącego słońca oraz potężne promy kuszące wyprawami na inne greckie wyspy. Zatokę, w której tańczył filmowy Grek Zorba (przy czym ani grający go Anthony Quinn nie był Grekiem, ani jego wymachiwanie nogami nie było prawdziwym greckim tańcem). Wąwozy jak z innej planety. Albańczyka ze spiłowanymi w stożki zębami. Kozy na drzewach. Domek Napoleona. Bazy NATO. Jedyny naturalny gaj palmowy w Europie. Sztuczne dinozaury. Najsmaczniejszą oliwę pod słońcem. Pensjonaty z drabinami zamiast schodów. Ogórki w kształcie kuli. Dwa obrazy El Greca (przy czym jeden nie został namalowany przez El Greca). Żółwie dzikie i oswojone. Turecką łaźnię przerobioną na knajpę. Kwiaty, których smród powali słonia. Cmentarz polskich żołnierzy z carskiej armii. Bardzo wścibskie krewetki. Miasto, w którym Święty Tytus czytał list od świętego Pawła. Koty, całą masę kotów".

Sami powiedzcie: jak można to przegapić?

Piotr Gociek – pisarz, publicysta, krytyk, związany z tygodnikiem „Do Rzeczy" i portalem Literacki.com.pl; współautor podcastu filmowego „Się zobaczy" na kanale YT Otwarta Konserwa. Właśnie ukazała się jego nowa książka „Tajemnicza Kreta. Wolność, historia, legenda"

OGŁOSZENIE DROBNE PŁATNE

Hydromasaż
ozonowy
z matą do wanny,
pojemnik
do masażu stóp,
900 zł do negocjacji
tel. 727 753 907

eprasa.pl 1b80a85826

fot. mat. pras./d

Łukasz Pawłowski
(ur. 1984) prezes zarządu Ogólnopolskiej Grupy Badawczej (OGB), ekspert sondażowy, badacz i komentator polityki samorządowej i ogólnopolskiej

\\ Rząd Tuska na minus 15 punktów w sondażu Centrum Badania Opinii Publicznej (CBOS), a to dopiero wakacje... Ciekawa to będzie jesień (wpis na portalu X, dawniej Twitter). \\

KOMENTARZ POLITYCZNY \ Obecny układ władzy nie utrzyma się do zimy

KO i rząd lawinowo tracą poparcie. Solidnie na to zapracowały

Powiedzieć, że Koalicja Obywatelska ma problem, to nic nie powiedzieć. Trzy kolejne sondaże wskazują na drastyczny spadek jej poparcia. Na łeb na szyję lecą też notowania rządu w przychylnym dla gabinetu Donalda Tuska CBOS, a przecież jeszcze daleko do jesieni. Przy tak niekorzystnej dynamice obecna władza wkrótce się rozpadnie.

Grzegorz Wszołek

A miało być tak pięknie. Rafał Trzaskowski w marzeniach Donalda Tuska wygra wybory, bo przecież ile razy można przegrywać prezydenturę? Domknie się system, pozamyka pisowców, może pokusi się o delegalizację opozycji i zamknie usta niewygodnym mediom, odbierając szybciutko koncesję Republice.

Wyszło, jak wyszło. To Karol Nawrocki wkrótce obejmie urząd prezydenta, Republika nie tylko nadaje, ale jej oglądalność ciągle rośnie, natomiast notowania KO i rządu pikują. W najnowszym badaniu CBOS gabinet Tuska popiera zaledwie 32 proc. pytanych, a 47 proc. jest mu przeciwnych. Różnica jest zatem potężna na niekorzyść koalicji.

Drastyczny spadek poparcia dla KO

Spójrzmy na ostatnie pomiary IBRiS i United Surveys z zastrzeżeniem, że te sondażownie dały ciała w kampanii prezydenckiej – szczególnie ta pierwsza pracownia, kierowana przez Marcina Dumę – nie doszacowując Karola Nawrockiego i dając dodatkowe punkty Rafałowi Trzaskowskiemu.

W sondażu IBRiS dla Onetu z 23–24 czerwca 2025 r. KO traci najwięcej, bo aż 7,6 pkt proc. Liderem jest PiS z wynikiem 30,5 proc. Na formację Tuska chciałoby oddać głos 25,8 proc. pytanych. Konfederacja uzyskała 16,8 proc. poparcia, więc potencjalna prawicowa koalicja w takim wariancie byłaby bardzo mocna.

Najciekawiej jest na dole. Ani PSL (4 proc.), ani Polska 2050 (4,6 proc.), startując osobno, nie dostałyby się do Sejmu. Byłaby w nim za to Konfederacja Korony Polskiej Grzegorza Brauna (5,1 proc.). Swoich przedstawicieli w parlamencie miałaby Lewica (6,1 proc.).

Kolejny alarmujący sondaż ukazał się kilka dni później. Według United Surveys dla WP.pl KO również zaliczyła zjazd o 7,4 pkt proc., uzyskując zaledwie 25,6 proc. Liderem w sondażu było PiS – 28,3 proc. Prawicowa dominacja pozostała niezachwiana: Konfederacja zdobyła 15 proc. Promyczkiem nadziei dla Tuska akurat w tym pomiarze byłby udział Lewicy (6,6 proc.) w Sejmie.

Rośnie też Razem ze względu na antyrządową aktywność Adriana Zandberga (5 proc.). Lewicowiec słusznie – ze swojego punktu widzenia – nie przerzucił swojego elektoratu na rzecz Rafała Trzaskowskiego i dystansuje się od poczynań gabinetu Tuska, przez co będzie zyskiwał kosztem Lewicy, całkowicie zdominowanej i niemającej nic do powiedzenia w koalicji. Polska 2050 odnotowała słabe poparcie rzędu 4,4 proc., a PSL – 4,1 proc. W sondażu United Surveys nieco słabiej od IBRiS prezentuje się Konfederacja Korony Polskiej (3,6 proc.).

Z kronikarskiego obowiązku przytoczę trzeci sondaż – również IBRiS, tym razem dla „Rzeczpospolitej". Tam lider bez zmian – na PiS postawiło 28,9 proc. respondentów. KO traci 5,8 pkt proc., otrzymując 26,5 proc. Konfederacja jest faktycznie Trzecią Drogą z 2023 r. (16,8 proc.). Lewica walczy o przetrwanie (5,6 proc.), a pod progiem znajdują się Polska 2050 i PSL z katastrofalnymi wynikami: odpowiednio 3,8 proc. i 3,2 proc. Łączne poparcie dla koalicji rządowej to zaledwie... 39,1 proc.!

Tak słabych wyników nie miał żaden układ rządzący od czasów rozpadu AWS. To prehistoria. Pisząc wprost, Donald Tusk traci nie tylko grunt pod nogami, lecz także społeczny mandat do rządzenia. Koalicjanci doskonale to wiedzą i nie chcą być zatopieni wraz z KO.

Dlatego Tusk traci poparcie

Dlaczego obserwujemy tak potężny zjazd notowań dla partii Tuska? Powodów jest kilka, ale w moim przekonaniu jeden jest najważniejszy. To psychoza i amok po przegranych wyborach. Polacy „nie kupili" bajań o sfałszowaniu wyborów przez opozycję – pierwszym w historii demokracji, kiedy obóz władzy kontroluje służby, ma większość w PKW, a w komisjach wyborczych roiło się od przedstawicieli ugrupowań rządzących.

Nie znaczy to, że narracja, którą powoli – pewnie pod wpływem tych sondaży – przestał wmawiać sam Donald Tusk, nie była groźna dla państwa. Ani Roman Giertych, ani tym bardziej premier nie wierzą w fałszowanie wyborów i sens wysyłania kompromitujących protestów wyborczych z PESEL-em mecenasa. Stawką było wyłącznie rozpętanie nienawiści w elektoracie liberalnym i podsycanie jej wobec prezydenta elekta Karola Nawrockiego.

Taktyka okazała się zgubna, ale – co wygląda na wielki prezent dla prawicy – Tusk tego nie dostrzega. Owszem, tuż przed uchwałą Izby Kontroli Nadzwyczajnej i Spraw Publicznych SN premier stwierdził, że mimo obiekcji do niej to Sąd Najwyższy ma rozstrzygać o ważności wyborów, a nie politycy, ale jednocześnie pozwala na absurdalną aktywność Adamowi Bodnarowi i Romanowi Giertychowi.

Szymon Hołownia zdaje sobie sprawę z tego, że taktyka pójścia na ścianę mu się kompletnie nie opłaca, i zapewnił, że zwoła Zgromadzenie Narodowe na 6 sierpnia. Powyborcze szaleństwo już na zawsze będzie kojarzyło się z KO. Było niszczące dla państwa, bo podważało tak naprawdę nie mandat Karola Nawrockiego, uzyskany 1 czerwca w głosowaniu, ale fundamenty demokracji.

Bezduszne i reaktywne państwo

Do kryzysu KO dokładają się też inne skandale, niezwiązane bezpośrednio z polityką. Niezależnie od wyznawanych poglądów widok matki w kajdanach na pogrzebie swojego nieżyjącego niemowlęcia, odebranego bezwzględnie przez policję mimo krótkiego wyroku sądu – pomijając, że kobieta mogła go odbyć w warunkach domowych – zbulwersował wielu ludzi. Tragiczna historia z Warszawy, o której informuje w szczegółach na swoich łamach „Codzienna", jest wstrząsająca.

A to Adam Bodnar zwalczał kajdanki zespolone jako rzecznik praw obywatelskich. To jemu dziś podlega Służba Więzienna w resorcie sprawiedliwości. Zmuszając matkę do ubrania więziennego uniformu i zakładając kajdany w tak tragicznych chwilach, państwo pokazało, że dla słabszych i biednych nie ma żadnej litości. Co gorsza, Bodnar praktycznie o sprawie pani Magdaleny się nie wypowiadał, choć poruszyła ona wszystkich.

I trzecia kwestia – imigranci. Po roku do pustych rządowych głów dotarło, że na granicy zachodniej Niemcy robią co chcą i urządzają push-backi, jak też podrzucają swoich nieproszonych gości. Po roku! Dopiero teraz Donald Tusk zdecydował o kontrolach na granicy z Niemcami i Litwą, choć Berlin zerwał z Schengen już wiele miesięcy temu.

Obywateli przy granicy, którzy nie chcą mieć u siebie nielegalnych imigrantów – do czego mają prawo – wyzywa się od najgorszych. Tusk i jego ministrowie odwracają kota ogonem: kiedyś ich środowisko uderzało w Straż Graniczną, dziś stroją się w piórka obrońców polskiego munduru.

Ale wyborcy widzą, co się dzieje. I kto w sprawie imigrantów miał od początku rację.

Mam złe wieści dla KO – to nie koniec… złych wieści. Jazda po bandzie zacznie się dopiero po 6 sierpnia, gdy naprzeciw reaktywnego rządu stanie nowy prezydent Karol Nawrocki. Nie zakładałbym się, że w obliczu kryzysów i tego, co nadciąga, obecny układ władzy utrzyma się do zimy.

KONDOLENCJE

Z głębokim żalem i smutkiem przyjęliśmy wiadomość o śmierci

Ś.P.

Krystyny Wojciechowskiej

Mamy Poseł na Sejm Rzeczypospolitej Agnieszki Wojciechowskiej van Heukelom

Wyrazy żalu i współczucia Rodzinie oraz Bliskim w tym trudnym czasie
w imieniu Posłów i Senatorów Prawa i Sprawiedliwości składają

Jarosław Kaczyński
Prezes Prawa i Sprawiedliwości

Mariusz Błaszczak
Przewodniczący Klubu Parlamentarnego Prawo i Sprawiedliwość

eprasa.pl 1b80a85826

fot. Wikipedia/d

NIE ŻYJE PIŁKARZ LIVERPOOLU

POŻEGNANIE \ 28-letni Portugalczyk Diogo Jota i jego o dwa lata młodszy brat Andre zginęli w wypadku drogowym na autostradzie A52 w hiszpańskiej miejscowości Cernadilla. Jota dołączył do Liverpoolu we wrześniu 2020 r. 10 dni temu poślubił swoją długoletnią partnerkę Rute Cardoso, z którą ma trójkę dzieci.

EURO 2025 \ Polki grają dziś pierwszy mecz na wielkiej imprezie. Naszymi rywalkami będą Niemki

Potęga na dzień dobry

Reprezentacja Polski rozpoczyna dziś występy na mistrzostwach Europy w piłce nożnej kobiet. To historyczne wydarzenie, bo wcześniej nigdy nie graliśmy na żadnej wielkiej imprezie. Pierwszy mecz zagramy z największą europejską potęgą, Niemkami, na stadionie w Sankt Gallen (godz. 21). Nasze rywalki mają na koncie dwa tytuły mistrza świata i aż osiem tytułów mistrza Europy.

Artur Szczepanik

Żeńska piłka nożna za Odrą nie byłaby tak popularna, gdyby nie osoba Martiny Voss-Tecklenburg. Selekcjonerka Niemek z lat 2018–2023, wielka gwiazda boisk z lat 90., na własnym zdrowiu przekonała się, jak cienka jest linia między uwielbieniem a nienawiścią. Po różnych przejściach, sumie oczekiwań i związanej z nimi presji w najbliższych latach w niemieckiej piłce takich kobiet już raczej nie będzie. Obecny selekcjoner Christian Wück ma większy komfort psychiczny i drużynę, z którą może odnieść sukces, ale już nie musi.

Niemki są prawdziwymi królowymi mistrzostw Europy. Grały na nich 11 razy na 13 oficjalnych edycji tej imprezy. Osiem razy zdobywały złote medale (1989, 1991, 1995, 1997, 2001, 2005, 2009, 2013), raz srebrny (2022). „Nie powiodło" im się jedynie w 1993 r., kiedy były czwarte, i w 2017 r., gdy odpadły w ćwierćfinale.

Bundesliga to jedna z najsilniejszych lig na świecie. Kapitanem niemieckiego zespołu jest Giulia Gwinn, a największą gwiazdą Lea Schüller z Bayernu Monachium. Łącznie w kadrze jest 11 zawodniczek, które zdobyły srebrne medale na poprzednich mistrzostwach Europy.

– Chcemy grać z mieszanką radości, entuzjazmu, determinacji i przekonania – to właśnie reprezentuje ta drużyna. Jeśli nam się to uda, możemy zajść bardzo daleko – powiedział Wück.

Selekcjonerka Nina Patalon zapewnia, że Polki mają plan na piątkowy mecz z Niemkami | fot. Wikipedia/d

Polki zapowiadają, że zagrają bez kompleksów. Nasza grupa na Euro jest ekstremalnie trudna, bo oprócz Niemek mamy za przeciwniczki dwie inne europejskie potęgi kobiecego futbolu – Szwedki i Dunki.

– Mamy plan na każdy mecz – obiecała trenerka Nina Patalon podczas pierwszej konferencji prasowej po przylocie reprezentacji Polski do Szwajcarii. – Od wielu miesięcy wiemy, z kim się zmierzymy, dlatego w wiosennych meczach Ligi Narodów starałyśmy się doskonalić pewne aspekty pod kątem przygotowań do meczów Euro. Także do spotkania z Niemkami. Na każdy mecz mamy plan. Pamiętajmy, że do tego turnieju przygotowujemy się od dwóch lat, bo gra na nim była naszym celem od samego początku – zaznaczyła.

– Na zgrupowaniu pamiętałyśmy o tym, by każda z nas miała wystarczająco dużo przestrzeni i czasu dla siebie. Nie jesteśmy cały czas razem, mamy przecież dni wolne, czasem widywałyśmy się tylko na treningach. Nie było więc przesytu. Naszą siłą jest fakt, że my się wzajemnie lubimy, więc spędzenie ze sobą tak dużej liczby dni nie jest wielkim wyzwaniem – wyjaśniła trenerka.

Patalon ma nadzieję, że upały nie będą sprawiały drużynie dużych problemów. Polki wszystkie mecze grają o godz. 21, więc powinno być już nieco chłodniej, pogoda nie stanowi problemu. – Wszyscy mają takie same warunki. Bardziej kontrolujemy nawodnienie zawodniczek i jakość ich snu. Sztab medyczny i organizacyjny pilnują, byśmy jak najmniej odczuwali niedogodności związane z upałem – dodała.

W ekipie nie ma większych obaw i problemów zdrowotnych. W środę w treningu nie wzięła udziału Sylwia Matysik, ale nie wynikało to z kontuzji. Będzie brana pod uwagę przy ustalaniu składu na piątkowy mecz.

Turniej w Szwajcarii – 14. edycja mistrzostw Europy – potrwa od 2 do 27 lipca. W środę jako pierwsze na boisko w Thun wyszły piłkarki Islandii i Finlandii. Finał zaplanowano na St. Jakob-Park w Bazylei.

Najlepszy wynik w karierze

WIMBLEDON \ Kamil Majchrzak po raz drugi w karierze awansował do trzeciej rundy wielkoszlemowego turnieju. W drugim meczu Wimbledonu wygrał z Amerykaninem Ethanem Quinnem 6:1, 6:4, 6:3. – Mam nadzieję, że najlepszy tenis jeszcze przede mną – wyznał polski tenisista.

29-letni Majchrzak wrócił na korty All England Club po trzech latach przerwy. Wcześniej grał na trawie w Londynie w 2019 i 2022 r., w obu przypadkach zakończył zmagania na pierwszej rundzie. Poprzednio dwa mecze w Wielkim Szlemie wygrał w US Open 2019. – Na pewno gram bardzo dobry tenis, ale mam nadzieję, że najlepszy jeszcze przede mną. Staram się samemu sobie nie przeszkadzać, grać tym, co działa najlepiej – podkreślił. W pierwszej rundzie tegorocznego Wimbledonu pokonał rozstawionego z numerem 32. Włocha Mattea Berrettiniego 4:6, 6:2, 6:4, 5:7, 6:3. – Z pierwszego meczu wyciągnąłem pewność siebie, trochę więcej zdecydowania i odwagi. Brakowało mi tego – przyznał Polak.

Mecz z 89. w światowym rankingu Quinnem zapowiadał się na znacznie łatwiejsze zadanie i takim rzeczywiście był. Majchrzak osiem lat młodszemu Amerykaninowi, z którym mierzył się po raz pierwszy, dał lekcję tenisa. Pierwszy set trwał zaledwie 20 minut. Polak zaczął go od wygrania pięciu gemów z rzędu.

– Na początku dało się odczuć, że rywal był poddenerwowany i nie wszedł najlepiej w mecz. Oczywiście bardzo mu to też utrudniałem dobrą grą. Wiedziałem, co chcę robić, jak grać ten mecz. W trakcie spotkania też mogłem się upewnić, co działa, i tego się trzymałem – zrelacjonował Majchrzak.

W kolejnych partiach rywalizacja nie była już tak jednostronna, ale przewaga Polaka nie podlegała dyskusji. W drugim i trzecim secie szybko przełamywał rywala, a później kontrolował wydarzenia na korcie. Imponował spokojem i precyzją. Popełnił tylko 16 niewymuszonych błędów, rywal natomiast aż 36.

Mecz trwał godzinę i 34 minuty. Okazał się najkrótszym w rywalizacji mężczyzn, nie licząc tych zakończonych kreczem. – Im mniej czasu spędzonego na korcie, tym lepiej dla ciała, dla zdrowia. Jest więcej czasu na regenerację i przygotowania – zaznaczył tenisista z Piotrkowa Trybunalskiego.

Majchrzak, obecnie 109. na liście ATP, jest jedynym z Biało-Czerwonych, który przystąpił do rywalizacji w singlu mężczyzn, bowiem tuż przed rozpoczęciem turnieju z powodu problemów zdrowotnych wycofał się Hubert Hurkacz.

(asz)

eprasa.pl 1b80a85826

InPost | GAZETA POLSKA

NOWOŚĆ!

Gazeta Polska – teraz do odbioru przez Twój Paczkomat® InPost

Dostawa co środę / Bez kolejki / Bez kompromisów

ZESKANUJ

Zamów już teraz!
prenumerata.swsmedia.pl

eprasa.pl 1b80a85826

fot. Wikipedia/d

Jan Paweł II

(1920–2005) papież w latach 1978–2005, święty Kościoła katolickiego

\\ **Ojczyzna: wyzwanie tej ziemi rzucone przodkom i nam, by stanowić o wspólnym dobru i mową własną jak sztandar wyśpiewać dzieje.** \\

KRZYŻÓWKA

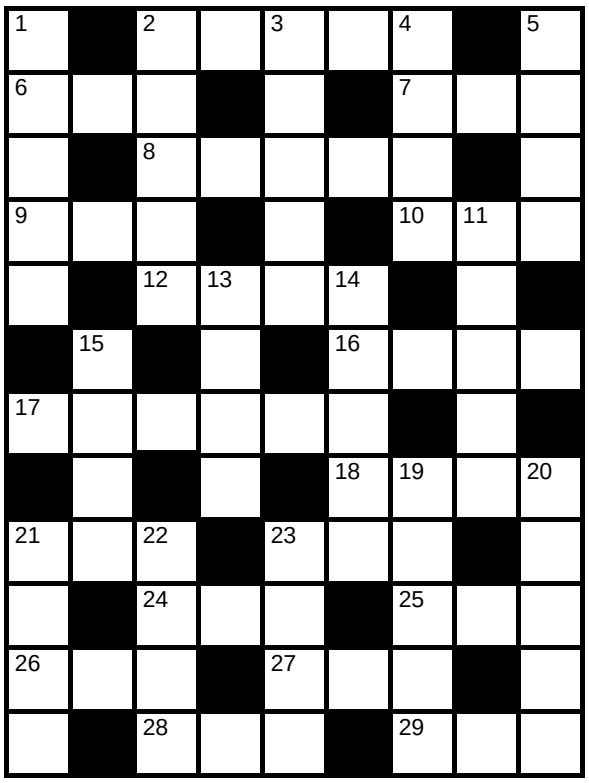

Poziomo
2) dama lub walet
6) biegnie obok szosy
7) kuzyn karpia
8) niemiecki obóz dla oficerów
9) suchy w stoczni
10) miara gruntu
12) imię Dymnej
16 imię 12 papieży
17) staw z miednicą
18) stolica nad Tybrem
21) składnik włoszczyzny
23) okrągła liczba
24) nad kolanem
25) można go spiec
26) leśny duszek
27) mieszkał w nim Drzymała
28) jej nie wypada
29) mała Agnieszka

Pionowo
1) do pisania na tablicy
2) kurza mama
3) zwój papieru
4) glon morski
5) samiec świni
11) grudki z mąki
13) zabita czytaniem książki
14) wkład wspólnika
15) dziurawe w kuchni
19) polarne zjawisko
20) mała czarna z Jemenu
21) ciepły koc
22) tył statku
23) mądry ptak

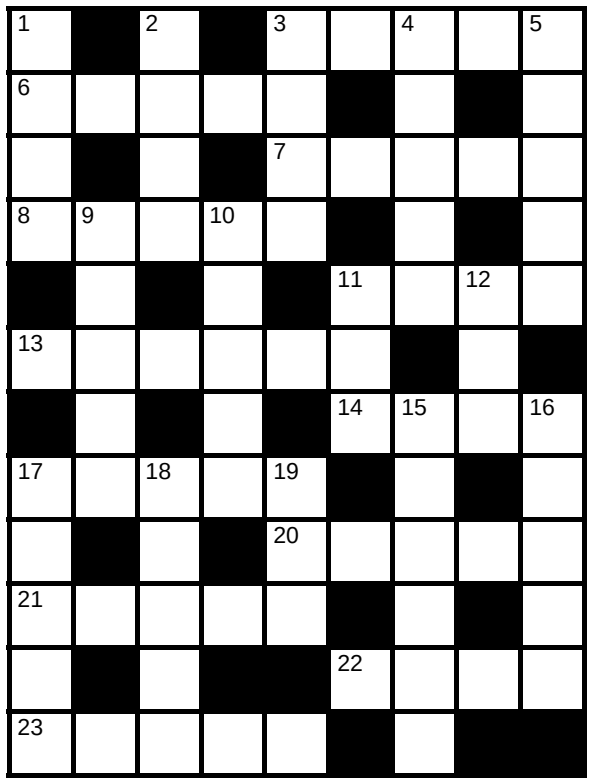

Poziomo
3) zamek błyskawiczny
6) rączy koń
7) z kodem na kopercie
8) tropikalna jaszczurka
11) śląski brydż
13) zwierzchnik diecezji
14) audi lub opel
17) droga kuligu
20) świetny mówca
21) łup diabła
22) przysmak z ula
23) włókno na rajstopy

Pionowo
1) granica domu
2) doskonały u kipera
3) wczytany obraz
4) torba na kapcie
5) cena do zapłacenia
9) grupa filmowców
10) huragan, nawałnica
11) belgijskie uzdrowisko
12) niski głos żeński
15) dla palacza i puzonisty
16) w nim lew i lewkonia
17) ze stolicą w Chartumie
18) szczyt blisko Kuźnic
19) kolorowa papuga

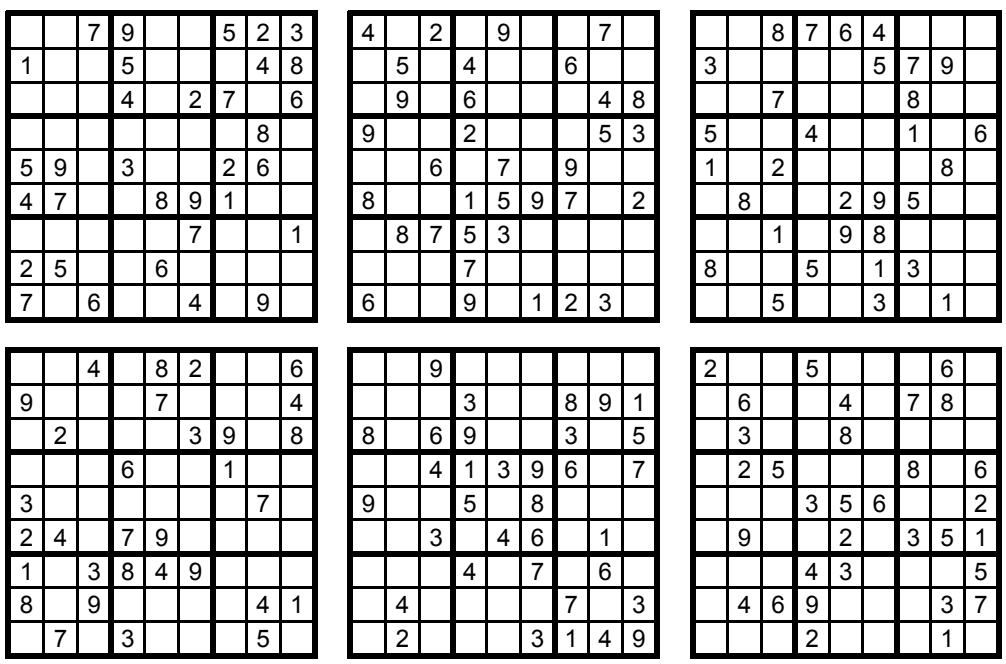

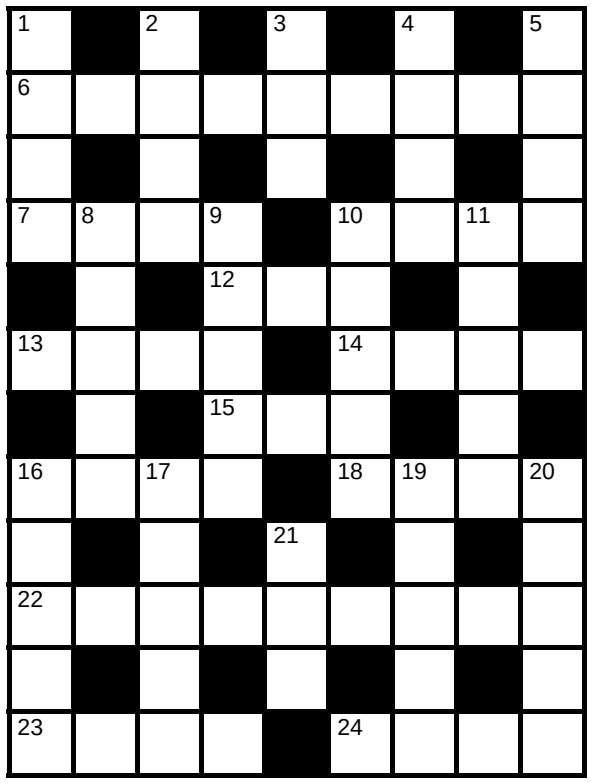

Poziomo
6) detonacja, wybuch
7) dziurawe w kuchni
10) dur lub moll
12) ból w kulszy
13) leśny satyr
14) portowa poczekalnia
15) pralka i lodówka
16) umowa Twardowskiego
18) morski ptak
22) traf, fuks
23) willa Szymanowskiego
24) tłuszcz z ryb

Pionowo
1) kot jak dywan
2) kłujący chwast
3) leśny duszek
4) pokój w chacie
5) dzieło kartografa
8) wyspa Odyseusza
9) ozdobna szata księdza
10) zasłona w boksie
11) dawniej lekarz
16) państwo w Oceanii
17) pierwiastek z doliny
19) na czele wyścigu
20) sznur kowboja, lasso
21) piwo górnej fermentacji

ROZWIĄZANIA

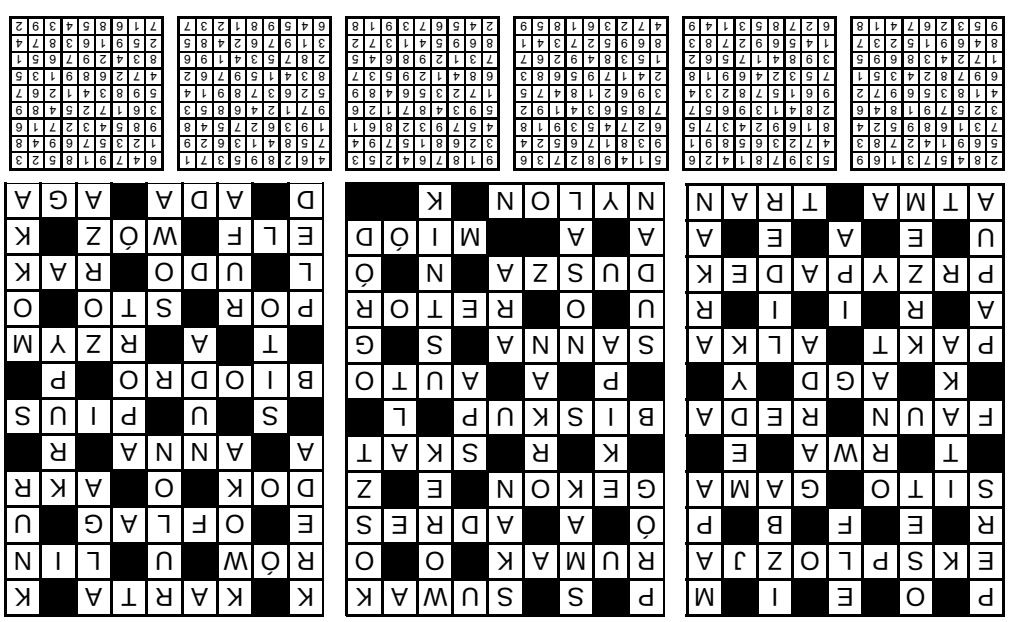

Gazeta Polska codziennie

e-mail: redakcja@gpcodziennie.pl
Adres: ul. Filtrowa 63/43, 02-056 Warszawa
tel.: +48 (22) 290 29 58

NAKŁAD KONTROLOWANY
ZWIĄZEK KONTROLI DYSTRYBUCJI PRASY

Redaktor naczelny: Tomasz Sakiewicz
Zastępca red. nacz.: Katarzyna Gójska

Wydawca numeru: Katarzyna Gójska
Sekretarz redakcji: Małgorzata Ablewska
Polska: Piotr Lisiewicz (kier.)
Świat: Konrad Wysocki (kier.)
Publicystyka: Piotr Lisiewicz (kier.)
Gospodarka: Paweł Woźniak (kier.)
Kultura: Sylwia Krasnodębska (kier.), Anna Krajkowska (z-ca)
Sport: Artur Szczepanik (kier.)
Nadzór graficzny: Mariusz Troliński (kier.), Krzysztof Lach-Kubica (z-ca)
DTP: Paweł Chrzanowski, Aleksander Razcwarkow, Grzegorz Lipka, Paweł Pawluszek
Wydawca: Forum SA; **Zarząd:** Beata Dróżdż
Baza foto: fotoreporterzy@gazetapolska.pl

Reklama, promocja, ogłoszenia:
reklama@gpcodziennie.pl, tel. (22) 659 01 74, kom. 505 942 582
Kontakt z czytelnikami, interwencje w godz. 9-13: Anna Kazimierczuk, tel. 603 117 483, 505 942 224
e-mail: redakcja@gpcodziennie.pl
Druk: Seregni Printing Group: Warszawa
Prenumerata: www.prenumerata.swsmedia.pl
Kontakt: prenumerata@swsmedia.pl
Tel. 605 900 002, 501 678 819
Konto do wpłat: Niezależne Wydawnictwo Sp. z o.o.
Bank PEKAO SA Nr 82 1240 5963 1111 0010 3867 3017
(przelew z zagranicy SWIFT: PKOP PL PW)
IBAN-PL

Redakcja nie ponosi odpowiedzialności za treść ogłoszeń. Materiałów niezamówionych redakcja nie zwraca.
Przekazanie „Gazecie Polskiej Codziennie" materiałów do druku oznacza jednoczesną zgodę na ich emisję w internecie.

eprasa.pl 1b80a85826