ISSN 1232-1931

TYGODNIK

GAZETA MYSZKOWSKA KURIER ZAWIERCIAŃSKI

.PL

Nr 36 (1572) rok XXX 05.09.2025- 11.09.2025 cena 4,99zł Tygodnik regionalny

Dożynki POWIATOWE W ŁAZACH: JAK POSEŁ PIS KŁAMIE I SZCZUJE NA POLSKĘ!

Starostwo Powiatowe w Zawierciu wspólnie z gminą Łazy tegoroczne Dożynki Powiatowo-Gminne organizowały nad Zalewem Mitręga w Łazach. Dożynki jak dożynki: msza, wieńce, przemówienia. W tegorocznym konkursie organizowanym przez starostwo na „Najlepszą miejscowość Powiatu Zawierciańskiego" jedną z nagród i 800 zł wygrał Karlin, sołectwo będące częścią (dawniej dzielnicą) Zawiercia, co bardzo ucieszyło Prezydent Zawiercia Annę Nemś.

Na zdjęciu: Prezydent Anna Nemś razem z KGW „Karlinianki" więcej str 2

BARTNIK NIE MOŻE SIĘ POGODZIĆ ŻE PRZEGRAŁ Z ŻAKIEM.

SĄD ODRZUCIŁ JEGO PROTEST. BARTNIK DALEJ POWTARZA „OSKARŻENIA"

-czytaj str. 3,4

Lilia
DOM POGRZEBOWY
• Usługi pogrzebowe
• Kremacje
• Całodobowy odbiór osób zmarłych
• Sala pożegnań
• Kwiaciarnia Lilia
24h 518-518-208
Myszków ul.Krasickiego 95 F www.liliamyszkow.com

BEZPŁATNA OPIEKA
DLA OSÓB PRZEWLEKLE CHORYCH
PALIUM
ZADZWOŃ DO NAS
502 491 513
OPIEKA PALIATYWNA W DOMU PACJENTA
HOSPICUJM@PALIUM-MYSZKÓW.PL UL.. STRAŻACKA 45 GABINET NR 1 MYSZKÓW

ZAKŁAD POGRZEBOWY
„KURAŚ"
- kompleksowe usługi pogrzebowe
- odbiór całodobowy zmarłych
- kompleksowa organizacja pogrzebu
- wypłata zasiłku ZUS/KRUS od ręki
- własna kaplica pożegnalna
503 877 376
CAŁODOBOWO
KAPLICA CMENTARZ KOMUNALNY
UL. JANA PAWŁA II 100 · 42-300 MYSZKÓW

GRUPA
TANDEM
NOWY WYMIAR MOTORYZACJI
AUTORYZOWANY DEALER

DACIA CITROËN PEUGEOT ALFA ROMEO FIAT
www.grupatandem.pl

eprasa.pl 1c3c289ce9

Dożynki POWIATOWE W ŁAZACH: JAK POSEŁ PIS KŁAMIE I SZCZUJE NA POLSKĘ!

dok. ze str. 1

Starosta Zawierciańska **Teresa Mucha-Popiel** i wicestarosta **Maria Milejska** częstują chlebem. Zgodnie z tradycją chleb ma być z tegorocznej mąki. Nie dopytaliśmy, która piekarnia w tym roku chleb upiekła, ale może i lepiej nie dopytywać. Niesmaczny, gumowany, zero chrupiącej skórki.

Robimy serię migawek z imprezy, wyłapując to, co wydało nam się ciekawe. A to młody żniwiarz w tradycyjnym stroju dumnie niesie cep (dawne narzędzie do młocki, zanim wymyślono młockarnię). Panie i dziewczynki zachwalające wyroby poszczególnych Kół Gospodyń Wiejskich, to zwykle na dożynkach najciekawsze, i najweselsze miejsca zachwalające lokalne potrawy. Większość stoisk typu: namiot ZUS, KRUS czy Szpital Powiatowy to nudne, omijane z daleka stoiska. Łazowska grupa motocyklowa Lasy Riders wystawiła kilka kolekcjonerskich skuterów i motocykli. Rozmawiamy, gdyż z motocyklistami zawsze jest o czym pogadać. Grupa co rok w tym samym miejscu, czyli nad Zalewem Mitręga organizuje Moto Piknik. W tym roku impreza odbyła się 3 maja 2025.

NASZĄ UWAGĘ PRZYKUŁ POSEŁ PiS WALDEMAR ANDZEL: ROZDAJE GAZETKĘ, a w niej: TRUDNO O WIĘCEJ KŁAMSTW I MANIPULACJI NA JEDNEJ STRONIE!

Już mamy wychodzić z dożynek, gdy uwagę naszą przykuł poseł PiS **Waldemar Andzel**. W PiS poseł drugiej klasy, tuż za Błaszczakiem i Czarnkiem, bardzo dbający, żeby jeżeli nie obok, to znaleźć się tuż za Jarosławem Kaczyńskim. Analizujemy zdjęcie ze sceny dożynkowej, posła PiS na niej nie widzimy. Nie był zaproszony? Teresa Mucha-Popiel od naszej redakcji nigdy jeszcze nie odebrała telefonu. A chcieliśmy zapytać czy poseł **Waldemar Andzel** z PiS był zaproszony na uroczystość? Dożynki to impreza otwarta (Kurier Zawierciański też nie był zaproszony) każdy się może wbić, choć nie każdy dostanie darmowy poczęstunek. Pytamy innych powiatowym polityków: **czy Andzel był zaproszony?** Nie wiadomo… Nie obchodziłoby nas to wcale, gdyby nie treść gazetki jaką na dożynkach rozdawał poseł RP z PiS i jego asystenci. Wątpliwości rozwiera powiatowy wydział propagandy dwa dni później: **tak, Waldemar Andzel był zaproszonym gościem: „zapraszamy wszystkich parlamentarzystów z regionu".**

„Sprawozdanie" posła PiS roznosili podczas dożynek jego asystenci

Poseł PiS Waldemar Andzel był na dożynkach oficjalnym gościem: przyjechał, napluł do zupy i odjechał?

Gazetka nazywa się: **„Waldemar Andzel-sprawozdanie poselskie"**. Nawet rolnikom się oberwało! Ziemniaki mu się nie podobają!

Starosta Zawierciański **Teresa Mucha-Popiel** to jedna z lokalnych liderek Platformy Obywatelskiej. Koalicja Obywatelska jest największym klubem w Radzie Powiatu w Zawierciu, rządzi w starostwie. Przewodniczącym Rady Powiatu w Zawierciu ponownie jest **Jarosław Kleszczewski**, szef powiatowych struktur PO w Powiecie Zawierciańskim. PO rządzi w powiecie, PO zaprasza na dożynki. Jedynie poseł PiS **Waldemar Andzel** wykorzystał zaproszenie do rozdawania swojej gazetki. Trudno byłoby powiedzieć, że w niej informuje o swojej pracy. Poseł kpi i agituje posługując się manipulacją. Rozprawiamy się z niektórymi kłamstwami jakie zawarł poseł PiS w swoim „sprawozdaniu":

LUKA W VAT: *„za naszych (czyli PiSu- przyp. red.) rządów luka w VAT spadła z 24,1% do 4,3%"* -pisze poseł Andzel.

Informacja w zasadzie jest prawdziwa, ale zmanipulowana. Luka w VAT w roku 2015 (początek rządów PiS) bywa cytowana, że wynosiła aż 24,1% i poseł Andzel mógł takie dane podawać. Ale my w archiwum stron rządowych (mf-arch2.mf.gov.pl) widzimy dane nieco niższe: „W 2015 r. (luka w vat-red) wynosiła 23,9% potencjalnych wpływów z tego podatku".

Luka w VAT faktycznie najniższa była w roku 2021 (wg. MF) i wynosiła tylko 4,3%. Ale już za rządów PiS gwałtownie odbiła w górę, sięgając poziomu 13,5% w roku 2023. Jesienią 2023 PiS przegrał wybory, stracił władzę. W pełnym roku rządów Koalicji 15X (PO, PSL, Polska 2050, Lewica) czyli w roku 2024 luka w VAT spadła o połowę do poziomu 6,9%. Dane Ministerstwa Finansów.

Poseł PiS szczuje na Niemców. O Rosji, bombardującej Ukrainę ani jednego złego słowa!

„Niemcy regularnie przerzucają nielegalnych migrantów na naszą stronę. Państwo w tej kwestii abdykowało, a chaos i bezkarność rosną z dnia na dzień".

Tak, Niemcy cofają do Polski nielegalnych imigrantów, jeżeli ci do UE dostali się przez Polskę, a zostali zatrzymani na terenie Niemiec. Wg. danych oficjalnych (za Onet.pl): „Niemieckie Federalne Ministerstwo Spraw Wewnętrznych od 16 września 2024 r. do 16 lipca 2025 r. Niemcy zawróciły 28 990 osób, w tym 5 530 na granicy z Polską. Do większej liczby zawróceń doszło na granicy z Austrią (5 630) i ze Szwajcarią (6 210). W przypadku Francji liczba była zbliżona: zawrócono 5 510 osób."

Jak widać to normalna praktyka, a Niemcy więcej nielegalnych imigrantów zawrócili do małej Szwajcarii niż do dużej Polski. **Rzekome „podrzucanie" migrantów do Polski to kłamstwo powtarzane przez wielu posłów PiS i Suwerennej Polski. Niestety, nie są już tak odważni w atakach na Rosję, która rozjeżdża Ukrainę.**

Poseł **Andzel** straszy jeszcze „przymusową relokacją" migrantów, pisze, że *„pakt migracyjny zbliża się wielkimi krokami"*. Posłanka PiS do PE **Jadwiga Wiśniewska** pyta Komisję Europejską 20 marca 2025:

Podczas spotkania 7 lutego 2025 r. z Ursulą von der Leyen premier Donald Tusk stwierdził, że „Polska nie będzie implementowała paktu migracyjnego w sposób, który by spowodował dodatkowe kwoty imigrantów w Polsce", a jego argumentacja znalazła zrozumienie Komisji Europejskiej.

Natomiast 10 marca 2025 r. rzecznik KE Markus Lammert stwierdził, że pakt o migracji i azylu jest obowiązkowy dla wszystkich krajów UE, a jeśli państwo członkowskie zaryzykuje opóźnienie wdrażania przepisów lub nawet podważenie paktu, KE będzie musiała podjąć „niezbędne środki".

W związku z powyższym, Komisja jest proszona o odpowiedzi na następujące pytania:

1.Czy prawdziwe jest twierdzenie premiera Tuska, że KE przyjęła argumentację polskiego rządu i Polska będzie zwolniona z mechanizmu relokacji migrantów, określonego w art. 56 ust. 2 rozporządzenia w sprawie zarządzania azylem i migracją ((UE) 2024/1351)?

2.Jakie „niezbędne środki" Komisja Europejska planuje podjąć wobec państw, które nie będą w pełni realizować zapisów paktu o migracji i azylu?

11 lipca 2025 odpowiedział jej komisarz **Magnus Brunner** w imieniu Komisji Europejskiej:

„Rozporządzenie w sprawie zarządzania azylem i migracją przewiduje obowiązkowy, ale elastyczny mechanizm solidarności, w ramach którego każde państwo członkowskie ma pełną swobodę wyboru między dostępnymi formami solidarności, a mianowicie relokacją, wkładami finansowymi i środkami alternatywnymi (wsparcie rzeczowe). W rozporządzeniu tym przewidziano również możliwość zwolnienia z wnoszenia wkładów solidarnościowych w przypadkach presji migracyjnej lub znaczącej sytuacji migracyjnej.

Jako strażniczka Traktatów Komisja monitoruje prawidłowe stosowanie, wdrażanie i egzekwowanie prawa UE i może podjąć odpowiednie działania prawne zgodnie z Traktatami w celu zapewnienia przestrzegania prawa."

Komisarz Brunner potwierdził, że obowiązek relokacji istnieje, ale możliwe jest zwolnienie z tego obowiązku. Właśnie o tym mówił **Premier Donald Tusk**, że Polska ani nie przyjmie dodatkowych migrantów „w ramach relokacji" ani nie powinna ponosić z tego tytułu opłat. Ponieważ Polska już ponosi ogromny ciężar, jako kraj przyfrontowy, naporu migrantów przepychanych z Białorusi (i robi to bardzo skutecznie) czy wspierania walczącej Ukrainy. Militarnie oraz poprzez pomoc uchodźcom.

KPO. PiS, a więc i poseł Andzel kontynuują nagonkę na polskich przedsiębiorców, którzy mieliby z KPO wyłudzać środki na luksusowe jachty. Wiele firm poczuło się skrzywdzonych takimi zarzutami, gdyż inwestowali w jachty do charterów na Mazurach, Morzu Śródziemnym. Większość z nich ma być, lub została zakupiona w polskich stoczniach jachtowych. Są przedsiębiorcy, którzy zapowiadają pozwy przeciwko politykom PiS, który wymieniają konkretne firmy, jako przykład rzekomych patologii w dotacjach na jachty. Poseł **Andzel** jest tu ostrożniejszy i na piśmie nie wymienia nikogo konkretnie.

Poseł powtarza inny **fejk**, **o rzekomych zakupach kryptowalut z KPO**. Tak, taka nieprawdziwa informacja była

TYGODNIK REGIONALNY: GAZETA MYSZKOWSKA ukazuje się od 1993r. KURIER ZAWIERCIAŃSKI ukazuje się od 2009 roku

Wydawca: „MyszPress" s.c. Redaktor Naczelny: Jarosław Mazanek jaroslaw.mazanek@myszpress.pl tel. 602 514 030
Dziennikarze i feletoniści: Tomasz Urbański (sport), Antoni Starowicz (ekspert podatkowy), Zdzisława Moskwińska (New York), Damian Liszczyk, Czesław Orliński, Michalina Skwara, Sebastian Rusik, Waldemar Stelmach.

TYGODNIK GAZETA MYSZKOWSKA KURIER ZAWIERCIAŃSKI .PL

REDAKCJA I BIURO OGŁOSZEŃ: 42-300 Myszków ul. Sikorskiego 53/3 redakcja@myszpress.pl tel. +48 536 334 438
Godziny pracy: Pn-Wt 9^{00}-15^{00} SRODA 9^{00}-16^{00} CZWARTEK 9^{00}-12^{00} PIĄTEK nieczynne
Reklama: Sylwia Mazanek sylwia.mazanek@myszpress.pl tel. 602398386 Nr konta do wpłat: MyszPress s.c. 88 1050 1168 1000 0022 0158 3701
Druk: POLSKA PRESS Sp. z o.o. Oddział Poligrafia Drukarnia Sosnowiec Materiałów niezamówionych redakcja nie zwraca. Zaznaczamy sobie prawo skracania listów i tekstów nadesłanych. Za treść ogłoszeń i reklam redakcja nie odpowiada.
NASZE PORTALE INFORMACYJNE: www.gazetamyszkowska.pl www.kurierzawiercianski.pl

eprasa.pl 1c3c289ce9

Dożynki powiatowe to na szczęście również takie malownicze postacie, jak ten mały żniwiarz z cepem

anonimowo powtarzana na X, ale szybko zostało zweryfikowane, że to kłamstwo. Na sfałszowanej grafice była podawana nazwa nieistniejącej firmy, która miała dostać na lokaty w bitcoin 980 tys. zł. Nie da się napisać inaczej: poseł **Waldemar Andzel** z PiS kłamie pisząc, że z KPO finansuje zakup kryptowalut.

OBERWAŁO SIĘ NAWET ZIEMNIAKOM! W DNIU DOŻYNEK!

Poseł PiS **Waldemar Andzel** w gazetce rozprowadzanej podczas dożynek, czyli najważniejszego święta rolników, zaatakował… ziemniaki! Tak! Poseł pisze, nazywając to „aferą KPO: pazerność, pycha, arogancja i cwaniactwo na niespotykaną skalę" i jako przykład podaje, że z KPO dotację dostało: MUZEUM ZIEMNIAKA. O tej sprawie są na szczęście bardzo rzetelne dokładne informacje:

Sprawę dokładnie opisała **Interia.pl**:

- *Spotykam się z hejtem i linczem. Po opublikowaniu posta informującego o dotacji przez dwa dni byłam sparaliżowana* - opowiada **Agata Dubas**, jedna z beneficjentek programu wsparcia branży HoReCa funduszami z KPO.

Rzeczywiście, jest projekt pt. „**Laboratorium hodowli ziemniaka tolerancyjnego** na stresy środowiskowe w różnych systemach gospodarowania, w tym ekologicznym". Wnioskodawcą był Instytut Hodowli i Aklimatyzacji Roślin Państwowego Instytutu Badawczego. I też stał się przedmiotem kpiących ataków, na „zestresowane ziemniaki" Cóż, można tylko skomentować, że pisowski ciemnogród kpi z wszelkiej nauki i postępu. Nawet jak badaniom poddany jest kartofel, a wiadomo, że zmiany klimatyczne, bardzo dotykające rolnictwo, są wspierane przez badania. Szuka się odmian roślin bardziej odpornych na pasożyty, brak wody, okresy suszy.

O ziemniaku, jego bogatej historii można też uczyć, czemu ma właśnie służyć projekt „Muzeum ziemniaka". Wnioskodawczynią o dotację z KPO jest m.in. wspomniana Agata Dubas, **etnolog i antropolog kultury.** (poseł Andzel zapewne nie zrozumie, jakie to dziedziny nauki).

- *Ludzie dziwili się, jak można wnioskować o pieniądze z KPO, by zrobić* ***muzeum ziemniaka****. Otóż można, bo ten ziemniak jest jak soczewka, w której skupia się to, ile wiemy na temat rolnictwa, ile wiemy na temat tego, co jemy, jak jemy* - mówi Interii wnioskodawczyni **Agata Dubas**, właścicielka bistro Groole. Na swój projekt, który finalnie ma przybrać formę mobilnej wystawy, otrzymała z programu niecałe 490 tys. zł. Od 14 lat prowadzi bistro, które piecze ziemniaki. Zajmuję się też edukacją na temat tego warzywa, organizuje m.in. warsztaty. W pewnym momencie postanowiła zrobić wystawę.

- *Gdy zaczęłam prowadzić restaurację, zauważyłam, że świadomość żywieniowa, wiedza na temat tego warzywa i kwestii związanych z rolnictwem, jest bardzo mała wśród osób mieszkających w miastach. Co więcej - mam wrażenie, że ona maleje. To mnie doprowadziło do studiów na Wydziale Rolnictwa* ***SGGW****, chciałam dowiedzieć się więcej* - mówi kobieta.

Poseł PiS Waldemar Andzel postanowił jednak kpić z ziemniaka i to w dniu święta rolników. Pod koniec pisze: *„bałamucenie Polek i Polaków nie ujdzie obecnemu rządowi na sucho".*

Panie Pośle, może raczej pańskie szczucie na Polskę nie ujdzie na sucho? Uważa pan Polki i Polaków za idiotów, jak cała wasza partia, opierająca swoje działaniu na dezinformacji, kłamstwach, strachu. Przed obcymi (migranci), Niemcami, wyjątkową tolerancją dla Rosji w swoich wypowiedziach. Nie bez powodu PiS jest uważany, za partię faszystowską. Bo musi mieć wroga, musi szczuć i straszyć. Trudno w Polsce o żywego Żyda, Żydówkę (nie liczący byłej Pierwszej Damy i żony ministra Radosława Sikorskiego) więc straszycie i szczujecie na imigrantów, uchodźców, LGBT. To skuteczna polityka, bo tak wygraliście wybory kontrowersyjnym, z szemraną przeszłością kandydatem na urząd Prezydenta RP **Karolem Nawrockim**. Kolejny raz się udało wygrać wybory na podsycaniu polskich strachów, obaw i uprzedzeń. Polska pod Waszymi rządami już była strasznym krajem, a chcecie zrobić jeszcze straszniejszy. Wszystko rozstrzygnie się w 2027 roku, kiedy odbędą się kolejne wyroby do Sejmu i Senatu.

Jarosław Mazanek

BARTNIK NIE MOŻE SIĘ POGODZIĆ ŻE PRZEGRAŁ Z ŻAKIEM. SĄD ODRZUCIŁ JEGO PROTEST. BARTNIK DALEJ POWTARZA „OSKARŻENIA". A RACZEJ OSZCZERSTWA

Druga tura wyborów samorządowych w Myszkowie 21 kwietnia 2024 była zaskoczeniem dla Tadeusza Bartnika, który choć prowadził po I turze do w drugiej przegrał z dotychczasowym burmistrzem Włodzimierzem Żakiem 21 głosami. Jeżeli ktoś lubi magię liczb, lub numerologię, to jest w tym pewna symbolika: Włodzimierz Żak zostaje wybrany ponownie burmistrzem Myszkowa do roku 2029 w dniu 21 kwietnia przewagą 21 głosów. Symboliczne „oczko" jak widać kłuje w oczy Tadeusza Bartnika, gdyż ten złożył protest wyborczy, zarzucając że w jednej Obwodowej Komisji Wyborczej nr 13 w LO im. mjr H. Sucharskiego, miało dochodzić do próby podmiany głosów. Głosy oddane na Bartnika (260) ktoś w II turze miałby rzekomo próbować przypisać na odwrót Włodzimierzowi Żakowi (dostał 207). Sąd w sprawie I Ns 21/24 (znowu numerologia! Trzeci raz pada liczba 21!) już ponad rok temu 28 czerwca 2024 rozprawił się z tym i innymi zarzutami podnoszonymi przez Tadeusza Bartnika i odrzucił protest wyborczy. 27 czerwca 2025 Rada Miasta Myszkowa głosowała udzielenie absolutorium dla burmistrza Żaka. Tadeusz Bartnik (jest radnym) choć od roku znał postanowienie sądu, odrzucające jego protest wyborczy, powtórzył swoje zarzuty, które w tej sytuacji należy nazwać po prostu oszczerstwami, pomówieniami, że przy wyborach, które przegrał, miało dochodzić do prób zamiany głosów, oraz nacisków na urzędników magistratu, żeby głosowali na Żaka.

Radny Bartnik nie przedstawił w Sądzie żadnych dowodów na oszustwa wyborcze, Sąd oddalił skargę. Bartnik dalej jednak powtarza, że burmistrz to „przestępca". Ale nie złożył zawiadomienia do prokuratury. Czy burmistrz zdecyduje się odpowiedzieć pozwem?

Sesja absolutoryjna odbyła się 27 czerwca 2025. Radny Tadeusz Bartnik w długim przemówieniu nazwał burmistrza Włodzimierza Żaka nie inaczej, jak przestępcą. Choć wiedział, że już rok wcześniej Sąd Okręgowy w Częstochowie jego protest wyborczy odrzucił. Zacytujemy najważniejsze fragmenty wypowiedzi Bartnika, który co warto zaznaczyć jest prawnikiem, wykonuje zawód adwokata. Jednak to nie przeszkodziło mu wygłaszać zarzuty, w istocie oszczerstwa pod adresem obecnego burmistrza, członków Obwodowej Komisji Wyborczej nr 13 (w Liceum) oraz urzędników Urzędu Miasta Myszkowa. Co mówił Tadeusz Barnik? Cytujemy:

„-Dzisiaj mamy do czynienia z sytuacją kwestionowania wyborów w dużo szerszym zakresie, kwestionowania wyborów prezydenckich. Ale mechanizmy, które pojawiają się w rozmowie publicznej są dokładnie tymi samymi mechanizmami, które ja znałem już wcześniej. (…) Zwracałem uwagę w proteście wyborczym w zakresie sposobu liczenia głosów, który był dokładnie tożsamy. Były podmieniane ilości głosów, które były przekazywane na pana, wskazywałem w których komisjach, prosiłem o dogłębną diagnozę i przeliczenie głosów."

Kilka tygodni później, 27 sierpnia 2025 burmistrz Włodzimierz Żak odczytał oświadczenie oraz udostępnił animizowane postanowienie Sądu Okręgowego w Częstochowie, który odrzucił protest Bartnika, a w uzasadnieniu sąd przytoczył dowody i wyjaśniania członków Obwodowej Komisji Wyborczej nr 13 (w LO): nikt nie odnotował celowej lub przypadkowej próby przypisania

dok. na str. 4

Międzypowiatowy Bank Spółdzielczy
w Myszkowie
zaprasza do skorzystania
z OFERTY SPECJALNEJ
warunków kredytu
hipotecznego "Mój Dom"

Szczegóły:
- www.bsmyszkow.pl
- 34/ 313-78-08
- w placówkach Banku

eprasa.pl 1c3c289ce9

BARTNIK DALEJ POWTARZA „OSKARŻENIA”. A RACZEJ OSZCZERSTWA

ze strony 3

głosów Bartnika Włodzimierzowi Żakowi. Warto dodać, że jest to komisja, w której T. Bartnik wygrał (260 głosów) z W. Żakiem: 207 głosów.

Rok później, 27.06.205 Tadeusz Bartnik powtórzył jednak swój zarzut:

-Są rzeczy, które obciążają bezpośrednio Pana, są rzeczy, które bezpośrednio obciążają Pana otoczenie. (…) z Urzędu Miasta uczynił Pan centrum prowadzenia kampanii wyborczej. I to kampanii wyborczej, która była kłamliwa, oszukańcza i zawierała w sobie wszystkie elementy prowadzące do poziomu społeczeństwa i wywołania zachowań hejterskich. (…) Obciążam Pana Naczelną Radną, która była źródłem wszystkich tych informacji fałszywych i kłamliwych na mój temat. A w największej mierze obciążam Pana za to, że wykorzystywaliście do tego media, które stały się źródłem informacji kłamliwych, oszukańczych, które manipulowały opinią wyborczą, opinią wyborców.” -mówił radny Batnik. Pominęliśmy bełkotliwe fragmenty. Niestety, Tadeusz Bartnik posługując się ogólnikowymi pomówieniami nie podał nazwiska, kogo nazywa „Naczelną Radną”. A szkoda, bo byłby gotowy proces o zniesławienie, gdyż w dalszej części zdania, zarzuca jej że miała być „źródłem kłamliwych informacji”. Podobnie z mediami. Radny Bartnik, niedoszły burmistrz, jak widzi dziennikarza Gazety Myszkowskiej, niżej podpisanego, to nawet na słowa: „do widzenia Panu Radnemu” raz rzucił się prawie z pięściami. Powstrzymał się w ostatniej chwili, ale wycedził: „proszę mnie nie prowokować!”.

Dalej T. Barnik 27.06.2025 (sesja absolutoryjna) powtórzył, to, co już rok wcześniej Sąd Okręgowy w Częstochowie uznał za zarzuty bezpodstawne, w niczym nie udowodnione:

„-Swoimi zachowaniami wyczerpał Pan znamiona przestępstwa z artykułu 249 pkt. 2 Kodeksu Karnego i artykułu 250 Kodeksu Karnego dotyczącego wyborów. I takie przestępstwa były popełnione tutaj w tym miejscu. Dlatego chcę to głośno powiedzieć i chcę rozliczenia tego okresu.

Żądam w tym miejscu zaprzestania polityki hejtu w stosunku do mojej osoby, w stosunku do mojej małżonki i w stosunku do moich dzieci.”

Jeśli chodzi dzieci, to nie wiadomo, o co chodzi radnemu. Jego żona, radna powiatowa, Przewodnicząca Rady Powiatu Myszkowskiego (Beata J-B) ma postawione poważne zarzuty karne, za które grozi jest do 8 lat więzienia. Na jednej z sesji opozycja, czyli radni PO, Lewicy i pozostali, złożyli wniosek o odwołanie **Beaty Jakubiec-Bartnik**, z funkcji, uzasadniając, że osoba z poważnymi zarzutami karnymi nie powinna piastować prestiżowej funkcji, reprezentować radnych. Ale jak to zwykle bywa rządzący PiS nie zgodził się na jej odwołanie, w myśl starej w Myszkowie zasady, że PiS zawsze broni swoich przestępców i osób o przestępstwa podejrzanych.

Sierpień 2025: Burmistrz Żak wydaje oświadczenie. Radny Bartnik kolejny raz powtarza swoje zarzuty!

Obrady Rady Miasta Myszkowa 28 sierpnia nie zawierały sensacyjnych tematów. Ale o możliwość wygłoszenia oświadczenia, poprosił burmistrz Włodzimierz Żak. Oto jego treść:

W związku z wystąpieniem podczas sesji absolutoryjnej radnego, Pana Tadeusza Bartnika, w dniu 8 sierpnia br. wystąpiłem do Sądu Okręgowego w Częstochowie z prośbą o udzielenie informacji publicznej w sprawie złożonego protestu wyborczego przeciwko ważności wyborów na Burmistrza Miasta Myszkowa.

18 sierpnia otrzymałem postanowienie wraz z uzasadnieniem w sprawie o sygn. akt INS 21/24 Sądu Okręgowego w Częstochowie. W związku z tym, że w swoim wystąpieniu Pan radny Tadeusz Bartnik przywołał artykuły Kodeksu karnego, które rzekomo zostały złamane, zamieszczam Postanowienie z dn. 28 czerwca 2024 r., oddalające protest wyborczy wraz z jego uzasadnieniem.

Szanując rozstrzygnięcie Sądu Okręgowego i oddalenie protestu wyborczego uważam, że posługiwanie się informacjami w sprawie, w której jednoznacznie wypowiedział się Sąd, uznając, że nie doszło do wykazania wyczerpania znamion któregokolwiek z wymienionych przestępstw, było nadużyciem ze strony Pana radnego i próbą wprowadzenia w błąd opinii publicznej. Dziwi to tym bardziej ze względu na wykonywany zawód przez Pana radnego, co w moim przekonaniu zobowiązuje do szanowania wyroków, czy postanowień Sądów Rzeczpospolitej Polskiej. Nie wspomnę, że jest to niegodne powagi funkcjonariusza publicznego. Jeżeli wciąż uważamy, że system demokratyczny jest najlepszym systemem ustanawiania władz zarówno państwowych, jak i samorządowych, to powinniśmy w każdym przypadku – zarówno wygranej, jak i przegranej, szanować wyniki wyborów.

Równocześnie chciałbym przeprosić wszystkich Państwa za poziom kultury debaty publicznej, jaki znamionował całe wystąpienie Pana radnego. Tendencja do polaryzacji i brak konstruktywnego dialogu coraz częściej cechują życie publiczne, także na gruncie lokalnym, nie służąc wspólnemu dobru, ale kreowaniu wizerunku wypowiadającego się i manifestacji jego osobistych poglądów. Tymczasem my nie jesteśmy aktorami, a sala sesyjna to nie scena teatralna. Nie powinniśmy zamieniać jej w przestrzeń do wygłaszania jednostronnych monologów ideowych. Chciałbym przeprosić tych z Państwa, którzy poczuli się dotknięci słowami wypowiedzianymi przez Pana radnego. Przepraszam za poziom tego wystąpienia, jak i za treści, które obrażały nie tylko mnie osobiście i urząd, który reprezentuję, ale także osoby ze mną współpracujące.

Z poważaniem,
***Włodzimierz Żak** Burmistrz Miasta Myszkowa”*

Nie obyło się bez riposty. Tadeusz Bartnik powtórzył, że jego zdaniem doszło do przestępstw przy wyborach: „-To ja bardzo przepraszam, że „taka osoba” jest burmistrzem Myszkowa. Ocenił pan tylko stanowisko sądu cywilnego, a ten nie rozstrzyga w sprawach karnych.

Szkoda, że nie przytoczył pan opisu czynów, potwierdzonych dowodami, co się działo w Urzędzie Miasta Myszkowa przy wyborach. Oni (pracownicy UM Myszków) mówili, co się działo w Urzędzie Miasta w czasie wyborów.” O prawomocnym postanowieniu Sądu Tadeusz Bartnik powiedział: „to tylko pogląd tego organu, absolutnie nieuprawniony.”

-To ja bardzo przepraszam, że „taka osoba” jest burmistrzem Myszkowa. Ocenił pan tylko stanowisko sądu cywilnego, a ten nie rozstrzyga w sprawach karnych -mówił T. Bartnik.

Bartnik w proteście do wyniku wyborów, które przegrał 21 głosami, zarzucał, że miało dochodzić do fałszowania wyborów, np. przez dostawianie drugiego krzyżyka (przy nazwisku Żak), gdy głos był oddany na niego (Bartnik). Taki głos stawałby się nieważny. Bartnik stawiając ten zarzut, zdaniem Sądu nie przedstawił na to żadnych dowodów.

O zarzucie (radny ciągle ten zarzut powtarza!) że miało dojść do próby zamiany głosów w O.K.W. 13 w liceum sąd podkreślił, że żaden z członków Komisji Wyborczej ani obecnych mężów zaufania takiej próby nie potwierdził. W komisji nr 13 w protokole prawidłowo przypisano głosy i jest to w protokole: Bartnik- 260, Żak- 207.

Tadeusz Bartnik robi jeszcze burzę z faktu, że znalazła się plomba od urny. Nie wiadomo od której, z której komisji, i skąd ma ją radny Bartnik? „Wnioskodawca nie opisał w proteście w ogóle żadnych okoliczności faktycznych dotyczących tego, w jaki sposób wszedł w posiadanie

załączonej plomby, nie podał m.in. czy sam ją znalazł, a jeżeli tak - to kiedy i gdzie, w jakich okolicznościach, bądź od kogo ją uzyskał” -pisze Sąd w uzasadnieniu.

Sąd rozprawił się też z zarzutami radnego (jest prawnikiem!- choć w naszej ocenie słabym…) dotyczące kampanii wyborczej, a nie samych wyborów. Upomniano radnego, że protest wyborczy nie może dotyczyć kampanii wyborczej. Grzecznym, kulturalnym językiem Sąd powiedział skarżącemu mniej więcej to: mógł pan wnieść protest wyborczy, żądać zakazania rozpowszechniania nieprawdziwych informacji”.

Na potwierdzenie swoich zarzutów, że z kampanią czy woborami było coś nie tak, jak pisze Sąd „wnioskodawca (**Tadeusz Bartnik**) nie zaoferował żadnych dowodów”.

Co zdaniem radnego miało się stać przy wyborach i przed?

Zgodnie z art. 248 pkt 3 i 4 k.k., kto w związku z wyborami niszczy, uszkadza, ukrywa , przerabia lub podrabia protokoły lub inne dokumenty wyborcze, dopuszcza się nadużycia przy przyjmowaniu lub obliczaniu głosów - podlega karze pozbawienia wolności do lat 3.

W myśl art. 249 pkt 2 k.k., kto przemocą, groźbą bezprawną lub podstępem przeszkadza swobodnemu wykonywania prawa do kandydowania lub głosowania, podlega karze pozbawienia wolności od 3 miesięcy do lat 5.

Zgodnie z treścią art. 250 k.k., kto przemocą, groźbą bezprawną lub przez nadużycie stosunku zależności wywiera wpływ na sposób głosowania osoby uprawnionej albo zmusza ją do głosowania lub powstrzymuje od głosowania, podlega karze pozbawienia wolności od 3 miesięcy do lat 5.

Sąd Okręgowy w Częstochowie, w Postanowieniu z 28.06.2024 całość zarzutów ocenił tak: „wobec nieudowodnienia okoliczności w postaci zaistnienia czynów o charakterze przestępczym lub deliktów wyborczych mających wpływ na wynik wyborów burmistrza Miasta Myszkowa przeprowadzonych w dniu 21.04.2024 roku, protest podlegał oddaleniu.” SO w Częstowie I Wydział Cywilny, w składzie: SSO Dariusz Podyma SSO Katarzyna Sidyk SSO Marcin Borkowski.

Radny Tadeusz Bartnik choć przegrał wybory, a sąd nie dopatrzył się w przebiegu wyborów żadnych nieprawidłowości, dalej powtarza swoje zarzuty, które zdają się być oszczerstwami. Twierdzi, że ma dowody, ale ich nie pokaże. I powtarza, że burmistrz i pracownicy UM Myszków mieli popełnić szereg przestępstw. Nie mówi którzy urzędnicy. To wygodnie, nie ma konkretnych obrażanych, nie ma kto pozwać radnego o zniesławienie, czy naruszenie dóbr osobistych. Ale burmistrz Włodzimierz Żak jest przez niego wymieniany wprost, jako osoba, która dopuszczała się lub nakłaniała do przestępstw. Będziemy obserwować, czy burmistrz Włodzimierz Żak zdecyduje się na pozew o naruszenie swoich dóbr osobistych, lub prywatny akt oskarżenia o zniesławienie.

Jarosław Mazanek

Pijany kierował autem. Chciał przekupić policjantów

(Zawiercie) Policjanci z zawierciańskiej drogówki sprawdzili stan kierującego hyundaiem. Jak się okazało, mężczyzna był nietrzeźwy. Miał ponad 2 promile w organizmie. 59-latek, kładąc gotówkę na siedzeniu radiowozu, zasugerował stróżom prawa, żeby „załatwili sprawę tak, aby było dobrze”. Mieszkaniec Zawiercia został zatrzymany.

W 27.08.25r. środę po godzinie 15:00 na ulicy Kwiatowej w Zawierciu policjanci z drogówki zatrzymali do kontroli pojazd. Stróże prawa sprawdzili, czy kierujący autem jest trzeźwy. Jak się okazało, mężczyzna był pijany. Badanie wykazało ponad 2 promile.

W trakcie czynności mężczyzna zasugerował policjantom, żeby nie zatrzymywali mu prawa jazdy. Na tylnym siedzeniu radiowozu położył plik banknotów, mówiąc, żeby stróże prawa „zrobili tak, aby było dobrze”. Policjanci poinformowali 59-latka, że popełnił kolejne przestępstwo. Mężczyzna został zatrzymany i trafił do policyjnego aresztu. Samochód został przekazany wskazanej osobie. Mieszkaniec Zawiercia usłyszał już zarzuty. (red) KPP Zawiercie

Mieszkańcy ul. Poziomkowej

podziękowali za nowe oświetlenie uliczne

W Żarkach-Letnisku zakończono ważną inwestycję, na którą od dawna czekali mieszkańcy tej części miejscowości – budowę kablowej linii oświetlenia ulicznego wzdłuż ul. Poziomkowej.

Dzięki realizacji zadania ulica zyskała 12 nowoczesnych latarni, które nie tylko poprawiają komfort poruszania się po zmroku, ale przede wszystkim znacząco zwiększają bezpieczeństwo pieszych i kierowców.

Wdzięczni mieszkańcy wraz z radnymi miejscowości **Iloną Makuch-Siwek** oraz **Anną Słabosz-Ożga**, podziękowali wójt Gminy Poraj **Katarzynie Kaźmierczak**, za determinację w pokonaniu przeszkód w realizacji tej inwestycji.

Przedmiotem inwestycji była budowa kablowej linii oświetleniowej na ulicy Poziomkowej w Żarkach-Letnisku. Projekt zrealizowano w ramach działań mających na celu poprawę infrastruktury i jakości życia mieszkańców. Inwestycja przebiegła z przeszkodami. Pierwszy z wyłonionych w przetargu wykonawców nie przystąpił do robót. W związku z tym w trybie z „wolnej ręki” wybrano nowego wykonawcę: TRE-ELEKTRYK Sp. z o.o. z Olkusza, któremu w realizacji stały na drodze warunki atmosferyczne. Kwota, którą Gmina Poraj przeznaczyła na tę inwestycję ze 150.000,00 zł., wzrosła do 167.655,60 zł, ze względu na konieczność zamontowania dodatkowych urządzeń. (red) zd. UG Poraj

Ukradł dwie tablice rejestracyjne. Kto go rozpoznaje?

Policjanci z Łaz prowadzą postępowanie dotyczące kradzieży dwóch tablic rejestracyjnych. Do zdarzenia doszło w Wiesiółce na początku sierpnia. Wizerunek sprawcy zarejestrowały kamery monitoringu. Każdy, kto rozpoznaje tego mężczyznę, proszony jest o kontakt tel. 47 85 352 55 lub 47 85 352 00. Gwarantujemy anonimowość!

Policjanci z komisariatu w Łazach prowadzą postępowanie dotyczące kradzieży dwóch tablic rejestracyjnych z jednego samochodu. Do zdarzenia doszło na początku sierpnia w miejscowości Wiesiółka. Sprawcę uchwyciły kamery monitoringu. (red) KPP Zawiercie

eprasa.pl 1c3c289ce9

Uroczystości 81. rocznicy wybuchu Powstania Warszawskiego w Zawierciu

Tradycyjnie zawierciańska godzina „W" wybiła pod Pomnikiem Nieznanego Żołnierza na Placu im. Teodora Stosika w Zawierciu w związku z uczczeniem 81. rocznicy wybuchu Powstania Warszawskiego.

Punktualnie o godzinie 17:00 w dniu 1 sierpnia 2025 roku, sygnał syreny alarmowej oraz dzwony zawierciańskiej bazyliki upamiętniły bohaterską postawę powstańców oraz oddano hołd uczestnikom powstania. Uroczystość została zorganizowana przez Urząd Miejski w Zawierciu, którą poprowadził dr n. hum. Marcin Janeczek. Przy Pomniku Nieznanego Żołnierza prowadzący przywitał w imieniu Pani Prezydent Miasta Zawiercie Anny Nemś, przedstawicieli władz samorządowych, młodzież zawierciańskich szkół, przedstawicieli zakładów pracy, stowarzyszeń oraz mieszkańców Zawiercia. Uroczystość rozpoczęła się od odegrania hymnu państwowego, następnie prowadzący w swoim referacie mówił min, że „ Powstanie Warszawskie było heroicznym zrywem w którym cywile i żołnierze stanęli do walki z przeważającymi siłami wroga. Mimo braku szans na zwycięstwo , Powstańcy walczyli o honor, wiarę w wolną Polskę i przyszłość swoich dzieci. Ich determinacja i poświęcenie , nawet w obliczu śmierci i zniszczenia stanowią przykład i inspirację dla kolejnych pokoleń. Powstanie to nie tylko historia walki , ale również historia miłości do Ojczyzny, braterstwa i solidarności. Historia pokazuje, jak ważna jest jedność w obliczu zagrożenia i jak niezłomna i silna może być ludzka wola przetrwania. O tych wydarzeniach należy pamiętać i o ludziach , którzy oddali życie za naszą wolność w walce z okupantem." Następnie głos zabrał inspektor ds. Miejsc Pamięci Narodowej Michał Oleś ze Starostwa Powiatowego w Zawierciu, który odczytał nazwiska uczestników Powstania Warszawskiego urodzonych i związanych z terenem powiatu zawierciańskiego w oparciu o biogramy z Muzeum Powstania Warszawskiego oraz Wikizagłębie. Pamięć ofiar uczczono minutą ciszy.

W czasie uroczystości modlitwę za ofiary Powstania Warszawskiego odmówił ks. prałat Jan Niziołek proboszcz bazyliki pw. Apostołów Św. Piotra i Pawła w Zawierciu. Kolejnym punktem uroczystości była część artystyczna, gdzie Karolina Szewczyk zaśpiewała „ Dziewczynę z granatem", natomiast Malwina Gola zaśpiewała utwór „ Warszawa ma". Uroczystość zakończyło złożenie kwiatów pod Pomnikiem Nieznanego Żołnierza przez przybyłe delegacje. Po zakończonej uroczystości prezes Klubu Miłośników Ziemi Zawierciańskiej Maciej Świderski oraz wiceprezes Okręgu Śląskiego Związku Oficerów Rezerwy RP plut. w rez. Damian Liszczyk, udali się do skweru Armii Krajowej przy ulicy Powstańców Śląskich, gdzie pod pamiątkową tablicą poświęconą generałowi dywizji Stefanowi „Grotowi" Roweckiemu zapalono symboliczny znicz. Wspomnieć należy, że generał Stefan „ Grot" Rowecki został zamordowany przez hitlerowców w obozie koncentracyjnym Sachsenhausen na wieść o wybuchu Powstania Warszawskiego.

Tekst oraz zdjęcia
Damian Liszczyk

Dołącz do Uniwersytetu Trzeciego Wieku w Ogrodzieńcu

(Ogrodzieniec) Trwa rekrutacja do Uniwersytetu Trzeciego Wieku w Ogrodzieńcu. Na seniorów czekają ciekawe wykłady, warsztaty, wycieczki i nowe znajomości. Dzięki UTW można rozwijać pasję, dobrze się bawić. Zajęcia zaczną się od października.

Więcej informacji na stronie Utw Ogrodzieniec oraz w biurze M-GOKiS lub pod numerem telefonu 326732044.

FIZJOTERAPIA

PRZYSTĘPNE CENY!

Pełny zakres usług
- fizykoterapia (ćwiczenia z fizjoterapeutą z tytułami magistra)
- krioterapia
- pole magnetyczne (magnetoterapia)
- ultradźwięki
- fonoforeza
- diatermia krótkofalowa

Przychodnia Lekarska J. Kleszczewski
Zawiercie ul. Parkowa 12 tel. do rejestracji 32 67 71 496

Pijany 31- latek jechał hulajnogą elektryczną

Myszkowscy policjanci ruchu drogowego zatrzymali 31-latka, który kierował hulajnogą elektryczną w stanie nietrzeźwości. Badanie wykazało w jego organizmie prawie promil alkoholu.

31-latek kierujący hulajnogą elektryczną został zatrzymany do kontroli 1.09.2025r. W trakcie rozmowy z kierowcą jednośladu, funkcjonariusze wyczuli od niego alkohol. Badanie wykazało w organizmie mężczyzny prawie promil alkoholu.

Policjanci uniemożliwili mężczyźnie dalszą jazdę. Mieszkaniec Myszkowa za jazdę hulajnogą elektryczną został ukarany mandatem karnym w wysokości 2,5 tys. zł. (red) KPP Myszków

ZWŁOKI MĘŻCZYZNY W ZALEWIE NA WARCIE W PORAJU. CIAŁO DRYFOWAŁO NA POWIERZCHNI

W sobotę, 30 sierpnia, z zalewu na Warcie, w Poraju, wydobyto ciało 51-letniego mężczyzny.

Dryfujące na wodzie ciało mężczyzny zauważyła w sobotę przed godziną 13.00 przypadkowa osoba, która od razu zadzwoniła na numer alarmowy. Na miejscu zjawili się policyjni wodniacy, którzy rozpoczęli akcję reanimacyjną, niestety bez skutku, informuje st. sierż. Klaudia Maladyn, p.o. oficera prasowego KPP w Myszkowie.

Mundurowi ustalili, że był to 51-letni mieszkaniec Krakowa. Na miejscu zdarzenia pracował także prokurator, który nadzorował czynności, a także zlecił przeprowadzenie sekcji zwłok. Jej wyniki pomogą w ustaleniu przyczyn i okoliczności śmierci mężczyzny. (red) KPP Zawiercie

eprasa.pl 1c3c289ce9

elemental
strategic metals

part of elemental

ZATRUDNIMY

Elektryka / Automatyka Wydziału Utrzymania Ruchu

• Zawiercie, ul. Podmiejska 128

Elemental Strategic Metals jest częścią polskiej Grupy Elemental - światowego lidera w branży urban miningu, odzyskującego metale strategiczne i szlachetne w sposób zrównoważony.

W Zawierciu z wybudowaliśmy i z sukcesem uruchomiliśmy nowoczesny zakład, zajmujący się produkcją metali. Tworzymy rozwojowe, wymagające i przyjazne miejsce pracy.

Szukamy

- doświadczonego elektryka / automatyka do pracy w Wydziale Utrzymania Ruchu
- osoba na tym stanowisku będzie odpowiedzialna za utrzymanie i naprawę urządzeń elektrycznych oraz systemów automatyki przemysłowej w zakładzie produkcyjnym

Nasze wymagania

- wykształcenie kierunkowe (elektryka / automatyka)
- doświadczenie w pracy na podobnym stanowisku
- umiejętność czytania i interpretacji schematów elektrycznych
- znajomość przepisów i norm dotyczących bezpieczeństwa pracy
- umiejętność diagnozowania i rozwiązywania problemów związanych z urządzeniami elektrycznymi i systemami automatyki
- samodzielność w pracy oraz umiejętność pracy w zespole

Oferujemy

- stabilne zatrudnienie w oparciu o umowę o pracę
- atrakcyjne wynagrodzenie zależne od doświadczenia i umiejętności
- możliwość rozwoju zawodowego i podnoszenia kwalifikacji poprzez udział w szkoleniach
- pracę w nowoczesnym zakładzie produkcyjnym wyposażonym w najnowsze technologie
- przyjazną atmosferę pracy i wsparcie doświadczonych kolegów z zespołu
- pakiet benefitów, w tym prywatną opiekę medyczną i kartę sportową

Benefity

- możliwość uzyskania uprawnień
- dofinansowanie zajęć sportowych
- prywatna opieka medyczna
- ubezpieczenie na życie
- spotkania integracyjne
- dodatkowe świadczenia socjalne

Aplikacje proszę wysyłać na adres rekrutacje@elementalsm.pl

lub dzwonić na numer 504 768 299

eprasa.pl 1c3c289ce9

RUSZYŁY BEZPOŚREDNIE POŁĄCZENIA KOLEI ŚLĄSKICH Z CZĘSTOCHOWY DO KRAKOWA

Pociągi zatrzymują się w Poraju, Myszkowie oraz Zawierciu

Uruchomienie bezpośrednich połączeń z Częstochowy do Krakowa to największa nowość w jesiennym rozkładzie jazdy Kolei Śląskich. Razem z jesienną korektą w ofercie przewoźnika pojawią się Taryfa Krakowska Plus czy sieciowy bilet miesięczny na przewóz hulajnogi.

Z centrum Częstochowy do centrum Krakowa w nieco ponad półtorej godziny. To wynik który robi wrażenie – jest o około pół godziny krótszy niż czas, który trzeba poświęcić na podróż samochodem na tym dystansie.

Podróż z prędkością do 160 km/h

Codziennie będą go przemierzać trzy pary pociągów Kolei Śląskich, które na wybranych odcinkach osiągną prędkość 160 km/ h. Pokonanie całego dystansu z Częstochowy do Krakowa Płaszowa zajmie godzinę i pięćdziesiąt minut. – *Na konkurencyjny czas przejazdów ma wpływ pominięcie stacji Katowice spowodowane modernizacją katowickiego węzła kolejowego* – mówi **Adam Wojtowicz**, wiceprezes Kolei Śląskich i już dziś zapowiada, że na nowej linii S34 od grudnia pojadą nie trzy, a cztery pary pociągów regionalnego przewoźnika.

Pociągi linii S34 otrzymały specjalne nazwy: **Chrobry, Spisak oraz Biegański** z Częstochowy będą odjeżdżać o godz. 6:09, 13:12 i 18:44. Podróż powrotna ze stacji Kraków Płaszów będzie się rozpoczynać o 9:09, 16:21 i 20:48. W dni robocze trasę obsłużą czteroczłonowe Elfy 2, a w dni wolne sześcioczłonowe Elfy 1.

Taniej z Taryfą Krakowską Plus

Uruchomienie połączeń między Częstochową a Krakowem było inicjatywą samorządowców, w którą włączyły się Koleje Śląskie. – Jesteśmy wdzięczni za zaangażowanie samorządów. Wspólnie pokazaliśmy, że ta trasa ma ogromny potencjał. Teraz czas na to, aby potwierdzili to pasażerowie z Częstochowy, Zagłębia Dąbrowskiego i Krakowa – mówi Adam Wojtowicz.

Bilety na podróż w jedną stronę będą kosztować 25,00 zł, a imienne bilety miesięczne 335,00 zł. Atrakcyjne ceny to zasługa nowej Taryfy Krakowskiej Plus, która będzie dostępna od 31 sierpnia.

Hulaj pociągami Kolei Śląskich

W ostatnim dniu sierpnia w ofercie Kolei Śląskich obok Taryfy Krakowskiej Plus zadebiutuje sieciowy bilet miesięczny na przewóz hulajnogi. – Wprowadzamy ten bilet na prośbę samych podróżnych, którzy regularnie łączą jazdę pociągiem z mobilnością miejską podczas dojazdów do szkoły czy pracy. Zryczałtowana opłata wyniesie 60 zł – mówi Bartłomiej Wnuk, rzecznik prasowy Kolei Śląskich.

Ornakiem do Zakopanego i dodatkowymi pociągami w Beskidy i na Jurę

W ramach kontynuacji wakacyjnej oferty weekendowej, do 28 września na trasie Częstochowa – Zakopane będzie kursował pociąg Ornak oraz dodatkowe składy, które zapewnią dojazd do beskidzkich kurortów turystycznych i na Jurę Krakowsko- Częstochowską: Równica (Katowice – Wisła Głębce), Soszów (Rybnik – Wisła Głębce), Klimczok (Wodzisław Śląski – Rajcza) i Jura (Katowice – Częstochowa). Do 28 września będzie także kursować pociąg relacji Czechowice-Dziedzice – Wisła Głębce.

Na lotnisko

W jesiennym rozkładzie jazdy Kolei Śląskich zostaną utrzymane także uruchomione w czerwcu nowe linie na lotnisko: S14 Gliwice – Tarnowskie Góry – Pyrzowice Lotnisko oraz S19 Gliwice – Katowice – Pyrzowice Lotnisko. Na linii S14 będzie kursowało pięć par, a na linii S19 trzy pary pociągów w dni robocze i dwie w dni wolne. (red)

zd. Koleke Śląskie

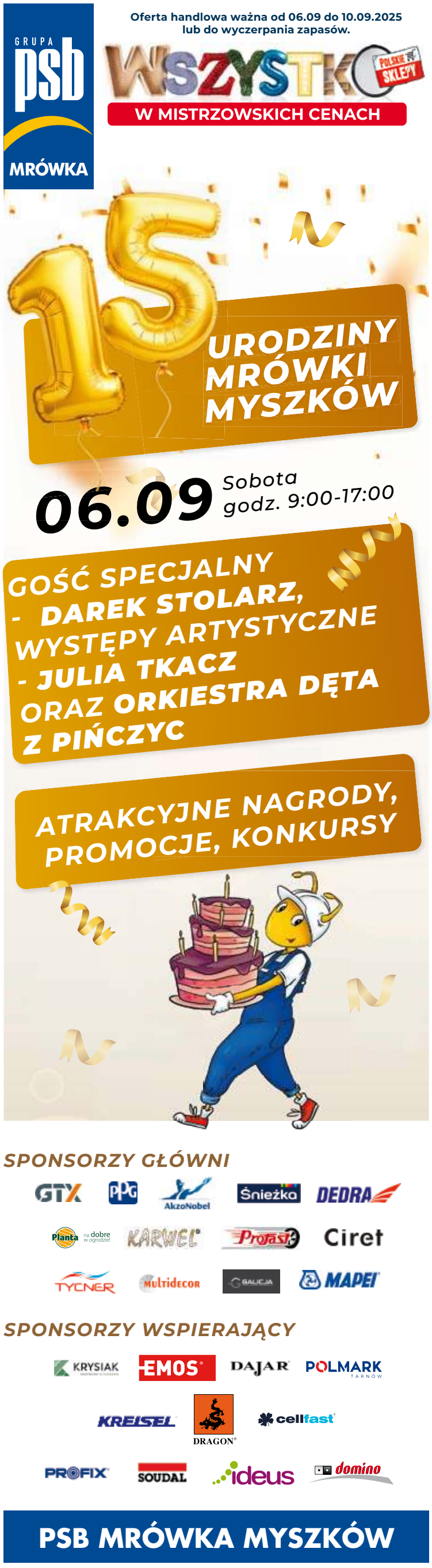

eprasa.pl 1c3c289ce9

IV CHOROŃSKIE PRAŻUCHY I XI ŚWIĘTO MIODU

To było prawdziwe święto smaku, muzyki i dobrej zabawy. W piątek, 23 sierpnia, Aleja Lipowa w Choroniu już po raz czternasty zamieniła się w kolorową, rozśpiewaną i roztańczoną przestrzeń pełną smaków, aromatów i uśmiechów – a wszystko to za sprawą „Chorońskich Prażuchów i Święta Miodu".

Organizatorem tej wyjątkowej imprezy był tradycyjnie Gminny Ośrodek Kultury im. Janusza Gniatkowskiego w Poraju, a honorowy patronat nad wydarzeniem objęła Wójt Gminy Poraj – Katarzyna Kaźmierczak.

Moc atrakcji, muzyki i regionalnych smaków!

Od samego początku Aleja Lipowa tętniła życiem. Na scenie pojawiła się Magdalena Pawłowska – młoda, utalentowana wokalistka z naszej gminy, która otworzyła wydarzenie. Później sceną zawładnęli artyści lokalni: zespoły śpiewacze „Malwy" i „Choronianki", a także niezastąpiona Kapela Biesiadna z Choronia.

Prawdziwą gwiazdą wieczoru był jednak Marcin Daniec, który w swoim solowym programie kabaretowym „One Man Show" rozbawił publiczność do łez! Artysta został także z rąk wójt Gminy Poraj- Katarzyny Kaźmierczak i przewodniczącej Rady Gminy Poraj –Ewy Masłoń uhonorowany statuetką „Przyjaciela Gminy Poraj".

Muzyczny klimat wieczoru podtrzymała Orkiestra Dęta z Choronia, a do wspólnego śpiewania i tańców porwał wszystkich energetyczny Rakiety Cover Band. Gdy zapadł zmrok, pod lipami rozkręciła się dyskoteka z DJ ZIBIM, który grał aż do końca imprezy.

Prażuchy, pieczonki i inne pyszności

Jak co roku, centralnym punktem wydarzenia była degustacja regionalnych potraw. Pieczonki, przygotowane przez OSP Choroń, były jak zawsze numerem jeden, ale nie zabrakło też prażuchów, kapusty z grochem, chleba ze smalcem, placków ziemniaczanych, naleśników, ciast domowej roboty i innych smakowitości. Wszystko znikało w mgnieniu oka!

Sztuka, miód edukacja

W ramach wydarzenia wręczono nagrody laureatom VI Gminnego Konkursu Plastycznego „Pszczoły – od nich zależy tak wiele!", a także XIX Konkursu Rękodzieła Artystycznego. Na stoiskach pszczelarskich można było skosztować miodów, kupić produkty pszczele i dowiedzieć się wielu ciekawostek o tych pożytecznych owadach. Dla najmłodszych przygotowano specjalne warsztaty i animacje – w tym możliwość wykonania własnej świecy z wosku.

Wspólne dzieło lokalnej społeczności

To wyjątkowe wydarzenie nie mogłoby się odbyć bez ogromnego zaangażowania i współpracy wielu osób i instytucji takich jak: Regionalny Związek Pszczelarzy z Częstochowy, Koło Pszczelarzy z Choronia, Centrum Integracji Społecznej z Poraja, Radnym z Choronia: Ewie Masłoń i Marcie Męcik, Sołtysowi Choronia – Jerzemu Kimli i Radzie Sołeckiej, Seniorom WIGOR z Choronia, OSP Choroń. zd. (red) GOK Poraj

POLSKA OCIEPLA SIĘ SZYBCIEJ NIŻ ŚREDNIA ŚWIATOWA. BRAK EKSTREMALNYCH UPAŁÓW LATEM NIE OZNACZA, ŻE TEN NEGATYWNY TREND HAMUJE

W wielu krajach Europy i basenu Morza Śródziemnego tegoroczne wakacje ponownie przyniosły fale upałów z rekordowo wysokimi temperaturami. Polski lipiec i sierpień nie były bardzo gorące, ale to nie oznacza zatrzymania negatywnego trendu, jakim jest rosnące ocieplenie. Europa i jej region środkowo-wschodni należą do najszybciej ocieplających się miejsc na świecie. Niesie to za sobą poważne skutki ekonomiczne, społeczne i zdrowotne.

W lipcu br. temperatura na świecie była o 1,25 st. C wyższa niż w okresie przedindustrialnym (1850–1900). Był to trzeci najcieplejszy lipiec na świecie, a czwarty w Europie – wynika z danych Biuletynu Klimatycznego Copernicus Climate Change (C3S). W Polsce ten miesiąc został sklasyfikowany jako normalny, ze średnią obszarową temperaturą powietrza 18,9 st. C., o 0,1 st. wyższą od średniej wieloletniej dla tego miesiąca w latach 1991–2020.

– *Lipiec może nie był upalny we współczesnym rozumieniu gorącego lata, ale był klasycznym polskim lipcem, jaki znaliśmy 30–40 lat temu. Natomiast wobec tego, że coraz częściej nawiedzają nas fale upałów, spodziewamy się, że nasze miesiące letnie będą tak gorące jak chociażby plaże nad Morzem Śródziemnym* – mówi dr Joanna Remiszewska-Michalak, fizyczka atmosfery, ekspertka ds. zmian klimatu, członkini Rady Klimatycznej UN Global Compact Network Poland. – *Nie ominęły nas ekstremalne zjawiska pogodowe, co też pokazuje, jak bardzo globalnym zagadnieniem jest klimat. Przypomnijmy, że niże genueńskie biorą swój początek właśnie z basenu Morza Śródziemnego, które było anomalnie rozgrzane tego lata.*

W Polsce najcieplej było na Podkarpaciu, gdzie średnia temperatura wyniosła 19,5 st. C, a najchłodniej w Sudetach ze średnią temperaturą na poziomie 17,5 st. C. Ponadto tegoroczny lipiec był najchłodniejszy od 2020 roku i o 3,1 st. chłodniejszy od najcieplejszego w 2006 roku.

– *To, że w Polsce lipiec był stosunkowo łagodny, to nie znaczy, że tych ekstremów nie notowaliśmy w innych częściach świata. Polska to jest jedynie sześć setnych powierzchni Ziemi* – wyjaśnia dr Joanna Remiszewska-Michalak.

25 lipca br. w Silopi w Turcji temperatura powietrza po raz pierwszy w jej historii przekroczyła granicę 50 st. C.

– *Zaznaczmy, że temperatura meteorologiczna jest mierzona w cieniu w klatce meteorologicznej, położonej 2 m nad powierzchnią ziemi, w związku z tym temperatura odczuwalna jest zdecydowanie większa niż te 50 st. C – mówi ekspertka. – Spójrzmy na Półwysep Skandynawski. W Norwegii i Danii temperatury przez pół miesiąca przekraczały 30 stopni. Świat więc tonie w rekordach meteorologicznych i pogodowych. To jest znak naszych czasów.*

Zgodnie z aktualizacją monitora trendów globalnej temperatury C3S, który opiera się na pięcioletnich średnich, jeśli 30-letni trend ocieplenia się utrzyma, możemy osiągnąć globalny wzrost na poziomie 1,5 st. C do maja 2029 roku. Szacowany wzrost w lipcu br. wyniósł natomiast 1,4 st. C.

– *2024 rok był pierwszym, kiedy przekroczyliśmy magiczną granicę 1,5 st. C ocieplenia względem epoki przedindustrialnej. Przypomnijmy również, że zaledwie 10 lat temu odbyła się konferencja paryska, gdzie zadeklarowano, że globalnie będziemy walczyć, żeby tej granicy 1,5 st. C nie przekroczyć, i widzimy, że to już się stało* – przypomina dr Joanna Remiszewska-Michalak. – *Widzimy, że te 1,5 st. C to nie jest granica, która jest dla nas bezpieczna, zdrowa i gwarantująca nam stabilność ekonomiczną, społeczną i zdrowotną. Cały czas jako świat, miejmy nadzieję, walczymy o to, żeby nie przekroczyć 2 st. C ocieplenia.*

Światowa Organizacja Meteorologiczna (WMO) oszacowała, że z 80-proc. prawdopodobieństwem w ciągu następnych pięciu lat wystąpi przynajmniej jeden cieplejszy rok niż rekordowy dotąd 2024 rok. Istnieje też wysokie prawdopodobieństwo (70 proc.), że średnia temperatura z całego pięcioletniego okresu przekroczy poziom 1,5 st. C powyżej wartości historycznej.

– Polska ociepla się szybciej niż średnia światowa. My już odnotowaliśmy przekroczenie temperatury o około 2–2,4 st. C w stosunku do epoki przedindustrialnej, więc my i nasz region Europy ocieplamy się szybciej niż średnia – mówi członkini Rady Klimatycznej UN Global Compact Network Poland. – W tej chwili w Polsce mamy klimat Niziny Węgierskiej z XIX wieku, która jest dalej na południe. Predykcje mówią, że ocieplenie w Polsce na koniec wieku może sięgnąć nawet 4 st. C. To zależy od nas i od naszej ścieżki dekarbonizacji. Niektóre modele mówią, że jeżeli nie zaprzestaniemy emitować gazów cieplarnianych w obecnym tempie, sięgniemy nawet 5 st. C na koniec wieku.

Zgodnie z danymi ERA5 Copernicus Climate Change Service (C3S) Europa jest najszybciej ocieplającym się kontynentem (poza Arktyką). Od połowy lat 90. temperatura rośnie o około 0,53 st. C na 10 lat (średnia dla globu to 0,26 st., a dla Arktyki – 0,69 st.). Wśród czynników, które na to wpływają, są m.in. zmieniające się wzorce pogodowe, w tym zmiany w cyrkulacji atmosferycznej, które sprzyjają częstszym i intensywniejszym falom upałów. Ponadto wskazuje się również mniejsze zanieczyszczenie powietrza aerozolami, w wyniku którego do powierzchni naszego kontynentu dociera więcej promieniowania słonecznego. Poza tym część Europy sięga do Arktyki, która jest najszybciej ocieplającym się regionem świata. Za nią są Europa Środkowa i Wschodnia oraz Bliski Wschód.

– *Modele są jedynie odwzorowaniem zjawisk naturalnych, które są bardziej złożone i chaotyczne w swojej naturze. Zdecydowanie nie doszacowały tego, co się w tej chwili dzieje. My się ocieplamy szybciej, niż zakładało to wiele modeli klimatycznych* – uważa dr Joanna Remiszewska-Michalak.

Jak podkreśla, ma to szczególne znaczenie w kontekście skutków zmian klimatu i ich trzech wymiarów: społecznego, ekonomicznego i zdrowotnego.

– Społecznie widzimy, co się dzieje w kontekście chociażby migracji. Część terenów na Ziemi to są obszary zbyt gorące i wysuszone, żeby prowadzić na nich jakąkolwiek działalność, a więc, mówiąc kolokwialnie, żyć – uważa ekspertka. – Ekonomicznie dostrzegamy, jak dużo kosztują nas w tej chwili zmiany klimatu. W Polsce jeszcze tego do końca nie czujemy, bo mamy dopłaty. Jesteśmy krajem stosunkowo zamożnym, natomiast nawet nas dotykają chociażby skutki powodzi i suszy w rolnictwie, które zdecydowanie notuje zmniejszające się plony i dosyć duże straty finansowe sięgające miliardów złotych rocznie.

Z raportu ekspertów Allianz Trade wynika, że fale ekstremalnie wysokich temperatur, susze i pożary mogą się wiązać ze znacznymi kosztami gospodarczymi. Szacowane straty PKB w związku z trwającymi latem upałami wahają się od 0,1 pp. w Niemczech i 0,3 we Francji do nawet 1,2 pp. we Włoszech i 1,4 pp. w Hiszpanii, przy całkowitych stratach wynoszących 0,5 pp. w Europie. Szacowana średnia dla USA to 0,6 pp., a dla Chin – 1 pp. Analitycy podkreślają, że jeden dzień ekstremalnych upałów (powyżej 32 st. C) odpowiada połowie dnia ze strajkami. Newseria, Freepik

eprasa.pl 1c3c289ce9

Piłka nożna, II liga kobiet

KS MYSZKÓW Z KOMPLETEM PUNKÓW

Bielawianka Bielawa - MKS Myszków 0:3 (0:1)

(Myszków) W sobotę 30 sierpnia zawodniczki KS-u Myszków rozegrały spotkanie drugiej kolejki kolejki w II lidze kobiet, grupie południowej. Ich rywalkami w wyjazdowym meczu była drużyna Bielawianki Bielawy, z którą myszkowianki wygrały 3:0.

W sobotę 30 sierpnia zawodniczki KS-u Myszków rozegrały spotkanie drugiej kolejki kolejki w II lidze kobiet, grupie południowej. Ich rywalkami w wyjazdowym meczu była drużyna Bielawianki Bielawy, z którą myszkowianki wygrały 3:0. Pierwsza bramka padła w 22 minucie po strzale Weroniki Walęciak. Na kolejną trzeba było czekać do 55 minuty. Wtedy to Magdalena Lisik podwyższyła na 2:0. A wynik spotkania ustalił Weronika Walęciak w 84 minucie.

W sobotę 6 września drużna kobiet KS-u Myszków rozegra spotkanie w ramach trzeciej kolejki w II lidze kobiet, grupie południowej. Ich rywalkami w domowym meczu będzie PTC Pabianice, początek spotkania zaplanowany jest na godzinę 16:00.

***

Bielawianka Bielawa - MKS Myszków 0:3 (0:1)

Bramki: Weronika Walęciak (22', 84'), Magdalena Lisik (55').

Żółte kartki: Aleksandra Kucharska - Zuzanna Kubiciel.

Składy:

Bielawianka Bielawa: Oliwia Śmiechowicz - Amelia Kozina, Magdalena Mikołajewska (46' Lena Kołodziej), Sofiia Skvortsova, Monika Pieniący, Zuzanna Kruk, Teresa Kruk, Martyna Kruk, Kinga Łukaszczuk (79' Daria Kołodziej), Aleksandra Kucharska, Karolina Tylak. **Trener:** Sebastian Głogowski.

KS Myszków: Klaudia Ledwoń - Maja Ozieriańska, Jesica Godowska, Daria Polańska, Dominika Rosak, Natalia Liczko (30' Sonia Nierychło), Klaudia Heblik, Magdalena Lisik (75' Nikola Młynek), Pola Lulkowska, Oliwia Frontczak (75' Zuzanna Kubiciel), Weronika Walęciak. **Trener:** Tomasz Dusza.

Wyniki par drugiej kolejki w II lidze kobiet, grupie południowej:

PTC Pabianice - Iskra Tarnów 0:1

Ostrovia 1909 Ostrów Wielkopolski - Wanda Nowa Huta (Kraków) 4:0

Sokół Kolbuszowa Dolna - Respekt Myślenice 3:0

GKS II Katowice - UKS Wisła Kraków 1:3

Dąb Zabierzów Bocheński - MOSiR Lubartów 1:1

Bielawianka Bielawa - MKS Myszków 0:3

Aktualna tabela w II lidze kobiet, grupie południowej:

1. UKS Wisła Kraków 2 - 6 - 7:3
2. KS Myszków 2 - 6 - 6:2
3. Iskra Tarnów 2 - 6 - 4:0
4. Ostrovia 1909 Ostrów Wielkopolski 2 - 4 - 6:2
5. MOSiR Lubartów 2 - 4 - 5:1
6. Sokół Kolbuszowa Dolna 2 - 3 - 5:4
7. PTC Pabianice 2 - 1 - 0:1
8. Bielawianka Bielawa 2 - 1 - 0:3
9. Dąb Zabierzów Bocheński 2 - 1 - 3:4
10. Respekt Myślenice 2 - 1 - 2:5
11. GKS II Katowice 2 - 0 - 1:7
12. Wanda Nowa Huta (Kraków) 2 - 0 - 0:7

Zestawy par trzeciej kolejki w II lidze kobiet, grupie południowej:

KS Myszków - PTC Pabianice (6 września, godzina 16:00)

MOSiR Lubartów - Bielawianka Bielawa

UKS Wisła Kraków - Dąb Zabierzów Bocheński

Respekt Myślenice - GKS II Katowice

Wanda Nowa Huta (Kraków) - Sokół Kolbuszowa Dolna

Iskra Tarnów - Ostrovia 1909 Ostrów Wielkopolski (**tu**), **foto:** profil na FB KS-u Myszków

Piłka nożna, III liga śląska

SARMACJA BĘDZIN LIDEREM

(Zawiercie) W minionym tygodniu drużyny w III lidze śląskiej „Katowice - Sosnowiec" grupie 4 rozegrały spotkania w ramach czwartej kolejki. Zawodnicy KP Warty Zawiercie swój mecz zagrali na własnym boisku z LKS-em Unią Kosztowy w środę 3 września. Wynik i opis podamy w kolejnym wydaniu.

W minionym tygodniu drużyny w III lidze śląskiej „Katowice - Sosnowiec" grupie 4 rozegrały spotkania w ramach czwartej kolejki. Zawodnicy KP Warty Zawiercie swój mecz zagrali na własnym boisku z LKS-em Unią Kosztowy w środę 3 września. Wynik i opis podamy w kolejnym wydaniu. W innych spotkaniach lider rozgrywek BKS Sarmacja Będzin rozbił na własnym boisku KS Slavię Rudę Śląską 13:0. A wicelider KS Górnik Piaski pokonał na wyjeździe MKS Siemianowiczankę 4:1.

W sobotę 6 września drużyna KP Warty Zawiercie rozegra mecz w ramach piątej kolejki w III lidze śląskiej grupie 4. Ich rywalem w wyjazdowym meczu będzie drużyna KS Niwy Brudzowice. Początek spotkania zaplanowany jest na godzinę 12:00.

Wyniki spotkań czwartej kolejki w katowicko-sosnowieckiej lidze okręgowej grupie 4:

LKS Pogoń Imielin - KS Kamionka Mikołów 0:0

GKS Wawel Wirek - KS Unia Ząbkowice 5:1

MKS Górnik Wojkowice - KS Niwy Brudzowice 3:0

TP Jastrząb Bielszowice - KS Cyklon Rogoźnik 4:5

MKS Siemianowiczanka - KS Górnik Piaski 1:4

KS Górnik Sosnowiec - KS Stadion Śląski Chorzów 4:1

BKS Sarmacja Będzin - KS Slavia Ruda Śląska 13:0

KP Warta Zawiercie - LKS Unia Kosztowy (wynik w kolejnym wydaniu)

Aktualna tabela w III lidze śląskiej katowicko-sosnowieckiej grupie 4:

1. BKS Sarmacja Będzin 4 - 10 - 27:2
2. KS Górnik Piaski 4 - 9 - 15:6
3. GKS Wawel Wirek 4 - 9 - 10:9
4. KS Cyklon Rogoźnik 4 - 8 - 11:6
5. LKS Pogoń Imielin 4 - 8 - 9:7
6. KS Kamionka Mikołów 4 - 7 - 6:4
7. MKS Górnik Wojkowice 4 - 6 - 9:8
8. KP Warta Zawiercie 3 - 6 - 5:5
9. KS Niwy Brudzowice 3 - 4 - 4:6
10. LKS Unia Kosztowy 3 - 4 - 6:3
11. TP Jastrząb Bielszowice 4 - 4 - 9:9
12. KS Górnik Sosnowiec 4 - 4 - 9:14
13. KS Stadion Śląski Chorzów 3 - 0 - 2:7
14. MKS Siemianowiczanka 2 - 0 - 2:8
15. KS Unia Ząbkowice 3 - 0 - 4:11
16. KS Slavia Ruda Śląska 3 - 0 - 0:23

Zestawy par piątej kolejki w katowicko-sosnowieckiej lidze okręgowej grupie 4:

KS Slavia Ruda Śląska - TP Jastrząb Bielszowice

KS Niwy Brudzowice - KP Warta Zawiercie (6 września, godzina 12:00)

KS Kamionka Mikołów - GKS Wawel Wirek

KS Unia Ząbkowice - KS Górnik Sosnowiec

KS Górnik Piaski - LKS Pogoń Imielin

KS Cyklon Rogoźnik - MKS Górnik Wojkowice

KS Stadion Śląski Chorzów - BKS Sarmacja Będzin

LKS Unia Kosztowy - MKS Siemianowiczanka (**tu**)

eprasa.pl 1c3c289ce9

Piłka nożna, A-klasa

TYLKO JURA NIEGOWA Z PUNKTAMI

(Powiat myszkowski) W ostatni weekend sierpnia drużyny z naszego regionu grające w częstochowskiej A-klasie grupie 2 zmierzyły się w spotkaniach trzeciej kolejki. W sobotę 30 sierpnia LKS Zieloni II Żarki przegrali na wyjeździe z KS-em Dąbrowianką 2:1. A KS Kotowice przegrał u siebie z GKS-em Czarnymi Starcza 3:0, a GKS Jura Niegowa wygrał spotkanie wyjazdowe z KS-em Piastem Przyrów 2:1. Natomiast w niedzielę 31 sierpnia MLKS Sparta Szczekociny przegrali na wyjeździe z LKS-em Wartą Mstów 4:1. W tej kolejce drużyna KS-u Myszków pauzuje.

W ostatni weekend sierpnia drużyny z naszego regionu grające w częstochowskiej A-klasie grupie 2 zmierzyły się w spotkaniach trzeciej kolejki. W sobotę 30 sierpnia LKS Zieloni II Żarki przegrali na wyjeździe z KS-em Dąbrowianką 2:1. Do przerwy był remis 1:1 po golach Przemysława Grzyb zKS-u Dąbrowianki w 30 minucie oraz Franciszka Symy w 27 minucie z Kotowic. Bramkę dającą zwycięstwo gospodarzom zdobył w 60 minucie Michał Łosik.

A KS Kotowice przegrał u siebie z GKS-em Czarnymi Starcza 3:0. Dwa gole w tym spotkaniu dla Starczy zdobył Bartosz Płaneta, który strzelał w 66 i 82 minucie. A jedną bramkę zdobył w 68 minucie Kamil Głębocki.

A GKS Jura Niegowa wygrał spotkanie wyjazdowe z KS-em Piastem Przyrów 2:1. Od 7 minuty Jura prowadziła z Przyrowem 1:0 po golu Kamila Haładusa. Na początku drugiej połowy do wyrównania doprowadził Karol Hasikowski. A gola na wagę zwycięstwa dla Niegowy zdobył w 84 minucie Vitalii Savchuk.

Natomiast w niedzielę 31 sierpnia MLKS Sparta Szczekociny przegrali na wyjeździe z LKS-em Wartą Mstów 4:1. Hat-tricka dla Warty Mstów ustrzelił w spotkaniu ze Spartą Norbert Biniek, który strzelał w 2, 27 oraz 52 minucie. A czwartego gola dla gospodarzy zdobył w 73 minucie Michał Kuban. A dla Szczekocin bramkę zdobył Krzysztof Minor w 63 minucie. Obie ekipy spotkanie kończyły w dziesiątkę po czerwonej kartce dla Mateusza Małka w 1 minucie oraz Pawła Figzały w końcówce spotkania.

W tej kolejce drużyna KS-u Myszków pauzuje.

W pierwszy weekend września drożyny z naszego regionu grające w częstochowskiej A-klasie zmierzą się w 4 kolejce spotkań. W sobotę 6 września o godzinie 16:00 MLKS Sparta Szczekociny podejmie u siebie GLKS Sokoła Olsztyn, a KS Kotowice w derbach powiatu myszkowskiego zagra z KS-em Myszków. Natomiast w niedzielę 7 września o godzinie 11:00 LKS Zieloni II Żarki zagra u siebie z GKS-em Jurą Niegowa.

***

LKS Warta Mstów - MLKS Sparta Szczekociny 4:1 (2:0)

Bramki: Norbert Biniek (2', 27', 52'), Michał Kuban (73') - Krzysztof Minor (63').

Żółte kartki: Oskar Weżgowiec, Paweł Figzał - Krzysztof Minor, Piotr Dziuba, Bartosz Gałązkiewicz.

Czerwone kartki: Paweł Figzał - Mateusz Małek.

Składy:

LKS Warta Mstów: Bartosz Swołek (46' Mateusz Zgrzebny) - Fabian Orlikowski, Mikołaj Malczewski, Michał Kuban (79' Kamil Zacharski), Patryk Bednarek (65' Mikołaj Wojciechowski), Oskar Weżgowiec (65' Patryk Szczepanik), Kacper Tyras, Adrian Jura (80' Jacek Latocha), Paweł Figzał, Artur Mysłek, Norbert Biniek. **Trener:** Artur Mysłek.

MLKS Sparta Szczekociny: Tobiasz Dub - Mateusz Twardenga, Tomasz Wikliński, Mateusz Małek, Piotr Dziuba (70' Kamil Walasek), Krzysztof Minor, Bartosz Gałązkiewicz, Jakub Łapaj (58' Szymon Lagner), Filip Kowalczyk (65' Aleksander Cichoń), Hubert Walasek (35' Adam Gawroński), Mateusz Gnielka (85' Piotr Bartosiewicz). **Trener:** Paweł Stefaniak.

***

KS Dąbrowianka - LKS Zieloni II Żarki 2:1 (1:1)

Bramki: Przemysław Grzyb (30'), Michał Łosik (60') - Franciszek Syma (27').

Żółte kartki: Szymon Kupisiewicz, Konrad Kołodziejski (obaj z KS-u Dąbrowianki).

Składy:

KS Dąbrowianka: Karol Gasiński - Daniel Struski (57' Maciej Ruciński), Mateusz Mateja (68' Eryk Szczęsny), Szymon Kupisiewicz (70' Łukasz Kiebdój), Paweł Kosiński, Dawid Szymczyk (46' Bartosz Brzeziński), Przemysław Grzyb, Konrad Kołodziejski, Dariusz Synowiec, Jakub Mirowski (65' Łukasz Zębik), Michał Łosik. **Trener:** Łukasz Aleksandrowicz.

LKS Zieloni II Żarki: Wiktor Machura - Dominik Jankowski, Wojciech Jędrycha (80' Bartosz Miklas), Alan Majuch, Filip Haber, Dominik Kot, Marcin Migdał (70' Franciszek Sikora), Sebastian Brzegowski, Franciszek Syma (72' Bartosz Przyborowski), Jakub Nowakowski, Piotr Magiera (80' Igor Cupiał). **Trener:** Błażej Wrona.

***

KS Piast Przyrów - GKS Jura Niegowa 1:2 (0:1)

Bramki: Karol Hasikowski (51') - Kamil Haładus (7'), Vitalii Savchuk (84').

Żółte kartki: Oskar Wojciechowski, Patryk Wicha - Adam Haładus, Michał Jawura, Kamil Haładus, Sebastian Lamch, Igor Kolanko.

Czerwone kartki: Patryk Wicha - Paweł Pikuła.

KS Piast Przyrów: Andrzej Bogucki - Oskar Wojciechowski, Tomasz Smoleń, Piotr Rutkowski (87' Jakub Zyzik), Arkadiusz Lamch, Martin Łyczba, Kamil Smoleń, Filip Magiera, Krystian Dors, Karol Hasikowski, Patryk Wicha. **Trener:** Cezary Siwy.

GKS Jura Niegowa: Bartłomiej Gęsikowski - Michał Jawura, Kacper Pilis (68' Vitalii Savchuk), Kamil Haładus, Sebastian Lamch, Tomasz Latos, Adam Haładus (89' Paweł Spyra), Igor Kolanko, Hubert Cacoń, Hubert Kot (51' Patryk Ginter), Albert Włodarski. **Trener:** Marek Surowiec.

***

KS Kotowice - GKS Czarni Starcza 0:3 (0:0)

Bramki: Bartosz Płaneta (66', 82'), Kamil Głębocki (68').

Żółta kartka: Marcel Arent (z KS-u Kotowice).

Składy:

KS Kotowice: Mateusz Zasada - Piotr Kwiatkowski, Karol Mielcarz (80' Robert Surowiec), Grzegorz Jędruszek, Piotr Mróz, Marcel Arent, Dawid Siwek, Konrad Madej, Adrian Labocha (85' Filip Haber), Mateusz Fiuto, Mateusz Wydrych. **Trener:** Józef Gromada.

GKS Czarni Starcza: Bartłomiej Cierpiał - Nikodem Drost, Szymon Kamiński (78' Paweł Jakubowski), Paweł Hołota, Damian Gołąb (82' Bartosz Nowak), Dawid Nowak, Kamil Głębocki (77' Dawid Kadłubek), Dawid Bednarek, Łukasz Krzyczmanik, Piotr Rosłoń, Paweł Kubaj (57' Bartosz Płaneta). **Trener:** Damian Gołąb.

Wyniki par trzeciej kolejki w częstochowskiej A-klasie grupie 2:

GLKS Sokół Olsztyn - KS Olimpia Bocar Huta Stara 4:1

KS Dąbrowianka - LKS Zieloni II Żarki 2:1

KS Kotowice - GKS Czarni Starcza 0:3

GKS Grom Poczesna - KS Biała Gwiazda Krasice 2:2

KS Piast Przyrów - GKS Jura Niegowa 1:2

LKS Warta Mstów - MLKS Sparta Szczekociny 4:1

KS Myszków (pauza)

Aktualna tabela w częstochowskiej A-klasie grupie 2:

1. GLKS Sokół Olsztyn 3 - 7 - 13:6
2. KS Myszków 2 - 6 - 5:0
3. GKS Czarni Starcza 2 - 6 - 6:2
4. GKS Jura Niegowa 3 - 6 - 7:5
5. LKS Warta Mstów 3 - 6 - 10:9
6. KS Dąbrowianka 3 - 6 - 5:5
7. KS Biała Gwiazda Krasice 3 - 4 - 5:5
8. KS Olimpia Bocar Huta Stara 3 - 3 - 9:9
9. MLKS Sparta Szczekociny 3 - 3 - 8:9
10. LKS Zieloni II Żarki 3 - 3 - 6:8
11. KS Piast Przyrów 3 - 1 - 6:8
12. GKS Grom Poczesna 3 - 1 - 4:13
13. KS Kotowice 2 - 0 - 1:6

Zestawy par czwartej kolejki w częstochowskiej A-klasie grupie 2:

GKS Czarni Starcza - KS Piast Przyrów

KS Olimpia Bocar Huta Stara - KS Dąbrowianka

MLKS Sparta Szczekociny - GLKS Sokół Olsztyn (6 września, godzina 16:00)

KS Biała Gwiazda Krasice - LKS Warta Mstów

KS Kotowice - KS Myszków (6 września, godzina 16:00)

LKS Zieloni II Żarki - GKS Jura Niegowa (7 września, godzina 11:00)

GKS Grom Poczesna (pauza) (**tu**), **foto:** profil na FB MLKS Sparta Szczekociny

eprasa.pl 1c3c289ce9

Piłka nożna, B-klasa Olkusz

DOBRE OTWARCIE SEZONU PRZEZ PILICZANKĘ II PILICA

Piliczanka II Pilica - Spartak II Charsznica 2:1 (0:0)

(Pilica) W miniony weekend ruszyły rozgrywki w olkuskiej B-klasie. W sezonie 2025/2026 powiat zawierciański w tej klasie rozgrywkowej reprezentuje drużyna Piliczanki II Pilica. W pierwszym ligowym meczu wygrali oni ze Spartakiem II Charsznica 2:1.

W miniony weekend ruszyły rozgrywki w olkuskiej B-klasie. W sezonie 2025/2026 powiat zawierciański w tej klasie rozgrywkowej reprezentuje drużyna Piliczanki II Pilica. W pierwszym ligowym meczu wygrali oni ze Spartakiem II Charsznica 2:1. Do przerwy utrzymywał się bezbramkowy remis. Dopiero na początku drugiej połowy gola dla gości zdobył Krzysztof Jajkiewicz. Do remisu w 66 minucie doprowadził Sebastian Piętosa. A gola na wagę zwycięstwa strzelił w 68 minucie Bartosz Goncerz.

W pierwszą sobotę września rezerwy Piliczanki Pilica rozegrają wyjazdowe spotkanie w ramach drugiej kolejki w olkuskiej B-klasie z Hot Boys Wolbrom. Mecz zaplanowany jest na godzinę 11:00.

***

Piliczanka II Pilica - Spartak II Charsznica 2:1 (0:0)

Bramki: Sebastian Piętosa (66'), Bartosz Goncerz (68') - Krzysztof Jajkiewicz (46').

Żółte kartki: Maksymilian Rybiński - Wiktor Bała, Dawid Magiera.

Czerwona kartka: Wiktor Bała.

Składy:

Piliczanka II Pilica: Jakub Kubiczek - Maksymilian Rybiński, Jakub Paś, Oskar Sobota (75' Hubert Osuszek), Sebastian Ziębiński, Wojciech Gumułka (71' Paweł Osuch), Bartosz Goncerz, Tomasz Węglarz, Paweł Kazior, Sebastian Osuszek, Sebastian Piętosa. **Trener:** Michał Kowalski.

Spartak II Charsznica: Daniel Romanek - Marcin Rok, Dawid Kwiatkowski, Radosław Wolny, Emil Wójcik, Kacper Kowalczyk (65' Oskar Kubala), Krzysztof Jajkiewicz (80' Paweł Maj, 89' Grzegorz Dyląg), Emil Żaba, Dawid Kruszec, Dawid Magiera (46' Paweł Florek), Wiktor Bała. **Trener:** Grzegorz Dyląg.

Wyniki par pierwszej kolejki spotkań olkuskiej B-klasie:

Hot Boys Wolbrom - Hetman Dłużec 6:3
Piliczanka II Pilica - Spartak II Charsznica 2:1
Pogoń II Miechów - Spartak Wielkanoc-Gołcza 2:3
KS II Olkusz - Przemsza II Klucze 3:1
Unia Jaroszowiec - Czapla Czaple Małe 2:6
Wielmożanka II Wielmoża (pauza)

Aktualna tabela olkuskiej B-klasy:

1. Czapla Czaple Małe 1 - 3 - 6:2
2. Hot Boys Wolbrom 1 - 3 - 6:3
3. KS II Olkusz 1 - 3 - 3:1
4. Spartak Wielkanoc-Gołcza 1 - 3 - 3:2
5. Piliczanka II Pilica 1 - 3 - 2:1
6. Wielmożanka II Wielmoża 0 - 0 - 0:0
7. Pogoń II Miechów 1 - 0 - 2:3
8. Spartak II Charsznica 1 - 0 - 1:2
9. Przemsza II Klucze 1 - 0 - 1:3
10. Hetman Dłużec 1 - 0 - 3:6
11. Unia Jaroszowiec 1 - 0 - 2:6

Zestawy par drugiej kolejki spotkań olkuskiej B-klasie:

Hetman Dłużec - Czapla Czaple Małe
Przemsza II Klucze - Unia Jaroszowiec
Spartak Wielkanoc-Gołcza - KS II Olkusz
Spartak II Charsznica - Wielmożanka II Wielmoża
Hot Boys Wolbrom - Piliczanka II Pilica (6 września, godzina 11:00)
Pogoń II Miechów (pauza) **(tu)**

Piłka nożna, liga okręgowa Kraków

PILICA I MICHAŁOWICE Z KOMPLETEM PUNKÓW PO TRZECH KOLEJKACH

Piliczanka Pilica - JKS Zelków 3:0 (3:0)

(Pilica) W ostatnią sobotę sierpnia drużyna Piliczanki Pilica zagrała spotkanie w ramach trzeciej kolejki w krakowskiej lidze okręgowej grupie 1. Ich rywalem w domowym spotkaniu była ostatnia w tabeli JKS Zelków. Mecz zakończył się wygraną Piliczanki 3:0.

W ostatnią sobotę sierpnia drużyna Piliczanki Pilica zagrała spotkanie w ramach trzeciej kolejki w krakowskiej lidze okręgowej grupie 1. Ich rywalem w domowym spotkaniu była ostatnia w tabeli JKS Zelków. Mecz zakończył się wygraną Piliczanki 3:0. Wszystkie bramki padły w pierwszej połowie spotkania. W 19 minucie wynik utworzył Juan Andres Acevedo Valencia. W 23 minucie na 2:0 podwyższył Konrad Bilnik. A wynik końcowy ustalił w doliczonym czasie pierwszej połowy Kacper Gajewski.

W sobotę 6 września o godzinie 16:00 piłkarze Piliczanki Pilica zagrają wyjazdowe spotkanie w ramach czwartej kolejki. Ich rywalem będzie drużyna Orła Bębło.

***

Piliczanka Pilica - JKS Zelków 3:0 (3:0)

Bramki: Juan Andres Acevedo Valencia (19'), Konrad Bilnik (23'), Kacper Gajewski (45' +1').

Żółte kartki: Konrad Bilnik, Łukasz Słowik - Grzegorz Frosik, Mateusz Skotniczny, Brayan De Jesus Leal Bautista, Jakub Windak.

Składy:

Piliczanka Pilica: Kamil Postułka - Bartosz Omyła, Rafał Dudek, Łukasz Słowik, Konrad Bilnik, Patryk Grabowski, Yehor Rozvorskyi (80' Maksymilian Rybiński), Bartosz Goncerz (46' Jakub Nowak), Szymon Serwatka, Kacper Gajewski, Juan Andres Acevedo Valencia. Trener: Daniel Tomczyk.

JKS Zelków: Jakub Maciejaszek - Patryk Balawender (46' Jakub Prostak), Kamil Foltman (44' Jan Siwiec), Patryk Krzywda, Dominik Piechaczek, Karol Kofin (72' Jakub Windak), Mateusz Skotniczny, Piotr Marek, Brayan De Jesus Leal Bautista, Paweł Wąchol (72' Nazar Brytan), Grzegorz Frosik. **Trener:** Tomasz Dudek.

Wyniki par trzeciej kolejki w krakowskiej lidze okręgowej grupie 1:

Spójnia Osiek-Zimnodół - Przemsza Klucze 1:4
Strumyk Zarzecze - LKS Niedźwiedź 1:3
Michałowianka Michałowice - Przebój Wolbrom 3:2
Bolesław Bukowno - Orzeł Bębło 0:3
Piliczanka Pilica - JKS Zelków 3:0
Proszowianka Proszowice - KS Olkusz 5:2
Płomień Kościelec - Pogoń Miechów 2:2

Aktualna tabela w krakowskiej lidze okręgowej grupie 1:

1. Michałowianka Michałowice 3 - 9 - 14:3
2. Piliczanka Pilica 3 - 9 - 10:4
3. Przebój Wolbrom 3 - 6 - 11:3
4. Proszowianka Proszowice 3 - 6 - 7:4
5. LKS Niedźwiedź 3 - 6 - 5:3
6. Płomień Kościelec 3 - 4 - 4:3
7. Pogoń Miechów 3 - 4 - 6:7
8. Orzeł Bębło 3 - 4 - 3:3
9. Przemsza Klucze 3 - 3 - 4:4
10. KS Olkusz 3 - 3 - 7:8
11. Bolesław Bukowno 3 - 3 - 4:7
12. Spójnia Osiek-Zimnodół 3 - 3 - 3:7
13. Strumyk Zarzecze 3 - 1 - 1:10
14. JKS Zelków 3 - 0 - 2:15

Zestawy par czwartej kolejki w krakowskiej lidze okręgowej grupie 1:

Przemsza Klucze - Pogoń Miechów
KS Olkusz - Płomień Kościelec
JKS Zelków - Proszowianka Proszowice
Orzeł Bębło - Piliczanka Pilica (6 września, godzina 16:00)
Przebój Wolbrom - Bolesław Bukowno
LKS Niedźwiedź - Michałowianka Michałowice
Spójnia Osiek-Zimnodół - Strumyk Zarzecze (**tu**)

Piłka nożna, B-klasa Częstochowa

REZERWY SPARTY SZCZEKOCINY Z PIERWSZA LIGOWĄ WYGRANĄ

(Powiat myszkowski, zawierciański) W ostatni weekend sierpnia drużyny z częstochowskiej B-klasy rozegrały spotkania drugiej kolejki. W sobotę 30 sierpnia LKS Skalniak II Kroczyce przegrał u siebie z KS-em Iskrą Mokrzesz 3:0, a w niedzielę 31 sierpnia również w meczu domowym MLKS Sparta II Szczekociny pokonał GLKS Złoty Potok 4:3.

W ostatni weekend sierpnia drużyny z częstochowskiej B-klasy rozegrały spotkania drugiej kolejki. W sobotę 30 sierpnia LKS Skalniak II Kroczyce przegrał u siebie z KS-em Iskrą Mokrzesz 3:0. W pierwszej połowie bramki dla Morzeszy zdobyli Adam Ratkowski w 31 minucie i Tomasz Bijak w 39 minucie. A w drugiej połowie wynik ustalił Patryk Wojciechowski w 61 minucie strzelając na 3:0.

A w niedzielę 31 sierpnia również w meczu domowym MLKS Sparta II Szczekociny pokonał GLKS Złoty Potok 4:3. Bramki dla rezerw Sparty Szczekociny zdobyli Maciej Stefański w 9 minucie, Piotr Gała w 57 minucie, Jan Wrona w 72 minucie oraz Łukasz Rolek w 78 minucie. A dla Złotego Potoku dwie bramki zdobył Szymon Walaszczyk w 45 i 59 minucie oraz Rafał Kolan w 68 minucie.

W sobotę 6 września o godzinie 16:00 obie drużyny z naszego regionu grające w częstochowskiej B-klasie rozegrają wyjazdowe spotkania w ramach trzeciej kolejki. MLKS Sparta II Szczekociny zmierzy się wtedy z KS-em Iskrą Mokrzesz, a LKS Skalniak II Kroczyce podejmie KS Start Soborzyce.

***

LKS Skalniak II Kroczyce - KS Iskra Mokrzesz 0:3 (0:2)

Bramki: Adam Ratkowski (31'), Tomasz Bijak (39'), Patryk Wojciechowski (61').

Żółte kartki: Robert Biały, Maciej Windys (obaj z LKS-u Skalniaka II Kroczyce).

LKS Skalniak II Kroczyce: Mateusz Wasik - Mateusz Kozłowski, Konrad Kowalski, Adrian Ślusarczyk, Andrzej Szymocha, Maciej Windys, Oskar Knapik, Wiktor Knapik, Robert Biały, Michał Kozłowski, Jacek Kania.

KS Iskra Mokrzesz: Marcin Makowiecki - Tomasz Bijak, Dawid Lampa, Piotr Rosiński, Michał Bajor, Bartosz Michalik, Przemysław Pawlik, Patryk Wojciechowski, Maciej Wójcik, Szymon Kluczny, Adam Ratkowski.

***

MLKS Sparta II Szczekociny - GLKS Złoty Potok 4:3 (1:1)

Bramki: Maciej Stefański (9'), Piotr Gała (57'), Jan Wrona (72'), Łukasz Rolek (78') - Szymon Walaszczyk (45' +1', 59'), Rafał Kolan (68').

Żółte kartki: Szymon Lagner - Mariusz Ponicki.

Składy:

MLKS Sparta II Szczekociny: Mariusz Matyszczyk - Łukasz Rolek, Piotr Gała, Aleksander Cichoń, Hubert Walasek, Szymon Lagner, Tomasz Sikora, Gabriel Klos, Maciej Stefański, Kamil Walasek, Łukasz Ciągadlak. **Trener:** Piotr Gała.

GLKS Złoty Potok: Adam Chyżyński - Emil Dziurkowski, Karol Lotkowski, Marcel Woźnica, Rafał Kolan, Artur Bałchanowski, Jakub Jodełka, Tomasz Biedroń, Szymon Walaszczyk, Damian Partyka, Mariusz Ponicki. **Trener:** Jakub Bałchanowski.

Wyniki par drugiej kolejki częstochowskiej B-klasy:

LKS Skalniak II Kroczyce - KS Iskra Mokrzesz 0:3
Warta Pławno - MLKS Pilica II Koniecpol 3:0
GUKS Orły Kusięta - KS Start Soborzyce 1:4
MLKS Sparta II Szczekociny - GLKS Złoty Potok 4:3
KS Metal II Rzeki Wielkie - ULKS Polonia - Unia Widzów 2:2

Aktualna tabela w częstochowskiej B-klasy:

1. KS Start Soborzyce 2 - 6 - 15:1
2. KS Iskra Mokrzesz 2 - 6 - 9:0
3. Warta Pławno 2 - 6 - 6:0
4. MLKS Sparta II Szczekociny 1 - 3 - 4:3
5. MLKS Pilica II Koniecpol 2 - 3 - 3:4
6. ULKS Polonia - Unia Widzów 2 - 1 - 2:5
7. KS Metal II Rzeki Wielkie 2 - 1 - 2:13
8. GLKS Złoty Potok 2 - 0 - 4:7
9. LKS Skalniak II Kroczyce 1 - 0 - 0:3
10. GUKS Orły Kusięta 2 - 0 - 1:10

Zestawy par trzeciej kolejki częstochowskiej B-klasy:

MLKS Pilica II Koniecpol - KS Metal II Rzeki Wielkie
KS Iskra Mokrzesz - MLKS Sparta II Szczekociny (6 września, godzina 16:00)
KS Start Soborzyce - LKS Skalniak II Kroczyce (6 września, godzina 16:00)
GLKS Złoty Potok - Warta Pławno
ULKS Polonia - Unia Widzów - GUKS Orły Kusięta **(tu)**, **foto:** profil na FB GLKS Złoty Potok

eprasa.pl 1c3c289ce9

Piłka nożna, I Liga Śląska

PRZEMSZA SIEWIERZ CZERWONĄ LATARNIĄ W I LIDZE ŚLĄSKIEJ

LKS Przemsza Siewierz - LKS Drama Zbrosławice 1:5 (0:3) Victoria M-Bet Częstochowa - LKS Przemsza Siewierz 4:2 (0:0)

(Siewierz) W ostatnim tygodniu sierpnia drużyny z I ligi śląskiej rozegrała dwa spotkania. W środę 27 sierpnia piłkarze LKS-u Przemszy Siewierz przegrali na własnym boisku z LKS-em Dramą Zbrosławice 5:1. A w sobotę 30 sierpnia LKS Przemsza Siewierz również przegrała na wyjeździe z Victorią M-Bet Częstochowa 4:2.

W ostatnim tygodniu sierpnia drużyny z I ligi śląskiej rozegrała dwa spotkania. W środę 27 sierpnia piłkarze LKS-u Przemszy Siewierz przegrali na własnym boisku z LKS-em Dramą Zbrosławice 5:1. Już do przerwy Siewierz przegrywał trzema bramkami. W 11 minucie gola dla gości zdobył Kacper Capiga, a w 23 i 40 minucie gole dla Dramy zdobył Pascal Szulc. Na początku drugiej połowy kolejną bramkę dla Zbrosławic strzelił Filip Kotalczyk, a w 84 minucie piątą bramkę zdobył Kacper Capiga. Dla Przemszy gola zdobył w 56 minucie Dominik Marek.

A w sobotę 30 sierpnia LKS Przemsza Siewierz również przegrała na wyjeździe z Victorią M-Bet Częstochowa 4:2. Do przerwy utrzymywał się bezbramkowy remis. Dopiero po godzinie gry bramkę dla gospodarzy zdobył Daniel Błędowski. A w 66 minucie na 2:0 podwyższył Michał Mikołajczyk. W 80 minucie bramkę kontaktową dla Przemszy zdobył grający trener Dawid Jarka, a w 84 minucie po samobójczym golu Adriana Błaszkiewicza Przemsza Siewierz doprowadziła do remisu. W 86 minucie rezerwowy Alan Jaworski wyprowadził Victorię Częstochowę ponowne na prowadzenie. A w 88 minucie wynik ustalił Michał Mikołajczyk strzelając na 4:2.

W pierwszą sobotę września o godzinie 11:00 drużyna LKS-u Przemszy Siewierz podejmie na własnym boisku drużynę LKS-u Orzeł Łękawica w ramach siódmej kolejki spotkań w I lidze śląskiej.

***

LKS Przemsza Siewierz - LKS Drama Zbrosławice 1:5 (0:3)

Bramki: Dominik Marek (56') - Kacper Capiga (11', 84'), Pascal Szulc (23', 40'), Filip Kotalczyk (49').

Żółte kartki: Stanislav Zakharchenko, Patryk Bartusiak, Kacper Czajkowski - Pascal Szulc, Piotr Topolewski, Jakub Dyląg

Czerwone kartki: Stanislav Zakharchenko, Kacper Czajkowski.

Składy:

LKS Przemsza Siewierz: Szymon Maj - Stanislav Zakharchenko, Jakub Pielok, Maciej Tora, Patryk Bartusiak (76' Dominik Poradowski), Michał Paluch (46' Jacek Jarnot), Kacper Czajkowski, Mikołaj Kociołek (84' Mateusz Plewa), Kacper Dąbek (62' Daniel Podwapiński), Dominik Marek (76' Olivier Mierzwa), Norbert Bębenek (16' Przemysław Mizgała). **Trener:** Dawid Jarka.

LKS Drama Zbrosławice: Szymon Buszka - Jakub Dyląg, Mateusz Pietryga, Marek Ptak (82' Jakub Cwajna), Filip Kotalczyk (78' Kamil Lewandowski), Pascal Szulc (46' Kamil Siudak), Kacper Capiga, Piotr Topolewski (68' Adam Fic), Jakub Belica, Robert Boryczka, Grzegorz Ochwat. **Trener:** Dariusz Dwojak.

***

Victoria M-Bet Częstochowa - LKS Przemsza Siewierz 4:2 (0:0)

Bramki: Daniel Błędowski (60'), Michał Mikołajczyk (66'), Alan Jaworski (86'), Michał Mikołajczyk (88') - Dawid Jarka (80'), Adrian Błaszkiewicz (84' samobójcza).

Żółte kartki: Jakub Orczyk - Kacper Dąbek, Przemysław Mizgała, Dominik Marek.

Czerwona kartka: Kacper Dąbek.

Składy:

Victoria M-Bet Częstochowa: Mateusz Jaskuła - Jakub Loręcki (46' Kacper Tomzik), Marcel Nurek, Jakub Orczyk (46' Alan Jaworski), Marcin Kowalski (90' Tobiasz Krawczyk), Adrian Błaszkiewicz, Mateusz Piątkowski (46' Eryk Krupa), Daniel Błędowski, Mateusz Skibiński (90' Bartosz Kiełkowicz), Oskar Krawczyk (66' Adam Matyja), Michał Mikołajczyk. **Trener**: Adrian Pasieka.

LKS Przemsza Siewierz: Szymon Maj - Stanislav Zakharchenko, Jakub Pielok (89' Olivier Mierzwa), Maciej Tora (23' Kacper Dąbek), Patryk Bartusiak, Michał Paluch, Mateusz Plewa (71' Dawid Jarka), Wojciech Bielec, Przemysław Mizgała, Jacek Jarnot, Dominik Marek. **Trener:** Dawid Jarka.

Wyniki spotkań piątej kolejki I ligi śląskiej:

KS Polonia Łaziska Górne - RKS Raków Częstochowa II 1:1
KS Spójnia Landek - LGKS 38 Podlesianka Katowice 4:0
KS Decor Bełk - LKS Orzeł Łękawica 3:3
GKS Piast Gliwice II - Victoria M-Bet Częstochowa 3:2
LKS Przemsza Siewierz - LKS Drama Zbrosławice 1:5
KS Kuźnia Ustroń - KS ROW 1964 Rybnik 1:1
LKS Unia Turza Śląska - Zalchem Znicz Kłobuck 1:3
TS Gwarek Tarnowskie Góry - TS Szombierki Bytom 3:2
KS Ruch Radzionków - KS Rozwój Katowice 3:0

Wyniki spotkań szóstej kolejki I ligi śląskiej:

RKS Raków Częstochowa II - TS Szombierki Bytom 2:0
LKS Drama Zbrosławice - KS Kuźnia Ustroń 2:2
LKS Orzeł Łękawica - GKS Piast Gliwice II 1:0
KS Polonia Łaziska Górne - KS Spójnia Landek 2:2
LGKS 38 Podlesianka Katowice - KS Decor Bełk 2:0
Zalchem Znicz Kłobuck- TS Gwarek Tarnowskie Góry 6:2
Victoria M-Bet Częstochowa - LKS Przemsza Siewierz 4:2
KS Rozwój Katowice - LKS Unia Turza Śląska 1:1
KS ROW 1964 Rybnik - KS Ruch Radzionków 3:0

Aktualna tabela I ligi śląskiej:

1. KS ROW 1964 Rybnik 6 - 13 - 17:5
2. Zalchem Znicz Kłobuck 6 - 12 - 19:10
3. RKS Raków Częstochowa II 6 - 11 - 16:5
4. KS Kuźnia Ustroń 6 - 11 - 12:6
5. LKS Drama Zbrosławice 6 - 11 - 13:8
6. LGKS 38 Podlesianka Katowice 6 - 11 - 10:6
7. KS Polonia Łaziska Górne 6 - 11 - 9:6
8. KS Ruch Radzionków 6 - 10 - 13:8
9. TS Szombierki Bytom 6 - 10 - 12:10
10. GKS Piast Gliwice II 6 - 10 - 10:9
11. KS Spójnia Landek 6 - 9 - 11:8
12. LKS Orzeł Łękawica 6 - 8 - 8:9
13. Victoria M-Bet Częstochowa 6 - 7 - 10:13
14. KS Rozwój Katowice 6 - 6 - 7:9
15. LKS Unia Turza Śląska 6 - 4 - 12:14
16. TS Gwarek Tarnowskie Góry 6 - 3 - 6:33
17. KS Decor Bełk 6 - 1 - 7:15
18. LKS Przemsza Siewierz 6 - 1 - 7:25

Zestawy par siódmej kolejki spotkań I ligi śląskiej:

GKS Piast Gliwice II - LGKS 38 Podlesianka Katowice
LKS Przemsza Siewierz - LKS Orzeł Łękawica (6 września, godzina 11:00)
KS Spójnia Landek - RKS Raków Częstochowa II
KS Decor Bełk - KS Polonia Łaziska Górne
KS Kuźnia Ustroń - Victoria M-Bet Częstochowa
LKS Unia Turza Śląska - KS ROW 1964 Rybnik
TS Gwarek Tarnowskie Góry - KS Rozwój Katowice
KS Ruch Radzionków - LKS Drama Zbrosławice
TS Szombierki Bytom - Zalchem Znicz Kłobuck (**tu**), **foto:** profil na FB LKS Przemsza Siewierz

eprasa.pl 1c3c289ce9

Piłka nożna, A-klasa Sosnowiec

DERBY DLA ŁAZOWIANKI

(Powiat zawierciański) W miniony weekend rozegrane zostały spotkania trzeciej kolejki sosnowieckiej A-klasy. W niej doszło do jedynych derbów powiatu zawierciańskiego. W nich LKS Źródło Kromołów przegrał u siebie z MKS-em Łazowianką Łazy 4:1.

W miniony weekend rozegrane zostały spotkania trzeciej kolejki sosnowieckiej A-klasy. W niej doszło do jedynych derbów powiatu zawierciańskiego. W nich LKS Źródło Kromołów przegrał u siebie z MKS-em Łazowianką Łazy 4:1. Bramki dla Łazowianki w derbach powiatu zawierciańskiego zdobyli Michał Gołda w 46 minucie, Kuba Lech w 54 minucie, Mikołaj Siewnik w 61 minucie, Wiktor Dutka w 89 minucie. A dla Źródła honorowego gola zdobył w 50 minucie Patryk Rauk.

W najbliższy weekend drużyny z powiatu zawierciańskiego grające w sosnowieckiej A-klasie zmierzą się w spotkaniach czwartej kolejki. W sobotę 6 września o godzinie 16:30 MKS Łazowianka Łazy zgra z AKS-em 1917 Niwka Sosnowiec, a w niedzielę 7 września o godzinie 11:00 LKS Źródło Kromołów na wyjeździe podejmie CKS II Czeladź.

***

LKS Źródło Kromołów - MKS Łazowianka Łazy 1:4 (0:0)

Bramki: Patryk Rauk (50') - Michał Gołda (46'), Kuba Lech (54'), Mikołaj Siewnik (61'), Wiktor Dutka (89').

Żółte kartki: Daniel Rygalik, Krzysztof Kuśmierski - Szymon Włosek, Dominik Nowak.

Składy:

LKS Źródło Kromołów: Kamil Jastrząbek - Krzysztof Kuśmierski, Oleksandr Izhboldin (86' Damian Kot), Łukasz Zamora, Bartosz Wacławik (68' Filip Hutnik), Patryk Rauk, Harlent Duvan Gomez Mera, Jose Manuel Lopez Lopez, Krystian Kowalik, Dawid Janoska, Daniel Rygalik. **Trener:** Damian Kot.

MKS Łazowianka Łazy: Jakub Kapała - Sebastian Jurkiewicz, Daniel Tarnowski (75' Mateusz Osiecki), Maciej Oukal (46' Mikołaj Siewnik), Dominik Nowak, Michał Gołda, Szymon Włosek, Kuba Lech (82' Kacper Firek), Franciszek Dobczyński, Wiktor Dutka, Michał Szczypa. **Trener:** Hubert Maciążek.

Wyniki par trzeciej kolejki w sosnowieckiej A-klasie:

LKS Ostoja Żelisławice - RKS Zagłębie Dąbrowa Górnicza 3:1
KS ZEW Sosnowiec - RKS Grodziec 2:2
LKS Źródło Kromołów - MKS Łazowianka Łazy 1:4
AKS 1917 Niwka Sosnowiec - UKS Przemsza Dąbrowa Górnicza 5:0
UKS Sławków - SKS Łagisza 8:1
UKS Akademia 2012 Jaworzno - LKS Iskra Psary 4:5
KS Preczów - CKS II Czeladź 0:10

Aktualna tabela w sosnowieckiej A-klasie:

1. AKS 1917 Niwka Sosnowiec 3 - 9 - 16:1
2. MKS Łazowianka Łazy 3 - 9 - 15:1
3. LKS Ostoja Żelisławice 3 - 9 - 8:4
4. CKS II Czeladź 3 - 6 - 22:4
5. LKS Iskra Psary 3 - 6 - 10:7
6. RKS Zagłębie Dąbrowa Górnicza 3 - 4 - 8:5
7. UKS Sławków 2 - 3 - 8:5
8. UKS Przemsza Dąbrowa Górnicza 3 - 3 - 9:9
9. LKS Źródło Kromołów 2 - 3 - 5:7
10. RKS Grodziec 3 - 2 - 5:6
11. KS ZEW Sosnowiec 3 - 1 - 4:19
12. UKS Akademia 2012 Jaworzno 2 - 0 - 5:11
13. SKS Łagisza 2 - 0 - 1:16
14. KS Preczów 3 - 0 - 0:21

Zestawy par czwartej kolejki w sosnowieckiej A-klasie:

UKS Przemsza Dąbrowa Górnicza - UKS Sławków
RKS Grodziec - KS Preczów
RKS Zagłębie Dąbrowa Górnicza - LKS Iskra Psary
SKS Łagisza - UKS Akademia 2012 Jaworzno
MKS Łazowianka Łazy - AKS 1917 Niwka Sosnowiec (6 września, godzina 16:30)
LKS Ostoja Żelisławice - KS ZEW Sosnowiec
CKS II Czeladź - LKS Źródło Kromołów (7 września, godzina 11:00) (**tu**)

Piłka nożna, A-klasa Olkusz

REMIS W MECZU NA SZCZYCIE

Trzy Korony Żarnowiec - Promień Przeginia 2:2 (0:2)

(Żarnowiec) W ostatnią niedzielę sierpnia Trzy Korony Żarnowca rozegrały spotkanie w ramach trzeciej kolejki w olkuskiej A-klasie. Ich rywalem w domowym meczu była drużyna Promienia Przeginia. Mecz pomiędzy dwiema drużynami z kompletem punków zakończył się remisem 2:2.

W ostatnią niedzielę sierpnia Trzy Korony Żarnowca rozegrały spotkanie w ramach trzeciej kolejki w olkuskiej A-klasie. Ich rywalem w domowym meczu była drużyna Promienia Przeginia. Mecz pomiędzy dwiema drużynami z kompletem punków zakończył się remisem 2:2. W pierwszej połowie dwie bramki zdobyli goście. W 12 minucie wynik spotkania otworzył Karol Lewandowski, a w 26 minucie na 2:0 dla Przegini strzelił Szymon Szymczyk. Gol dla Trzech Koron padł dopiero w 64 minucie po samobójczym trafieniu Luis Manuel Rangel Ariasa. A do remisu doprowadził w 81 minucie Łukasz Dziekan.

W pierwszą niedzielę września o godzinie 17:00 Trzy Korony Żarnowiec podejmie na własnym boisku drużynę Słowika Olkusz w meczu czwartej kolejki olkuskiej A-klasy.

***

Trzy Korony Żarnowiec - Promień Przeginia 2:2 (0:2)

Bramki: Luis Manuel Rangel Arias (64' samobójcza), Łukasz Dziekan (81') - Karol Lewandowski (12'), Szymon Szymczyk (26').

Żółte kartki: Michał Hajduga, Łukasz Dziekan - Kacper Zmysło, Piotr Mistela, Krzysztof Cudejko, Piotr Baraniak.

Czerwona kartka: Michał Hajduga.

Składy:

Trzy Korony Żarnowiec: Konrad Karoń - Przemysław Basoń, Mikołaj Sobieraj, Kamil Kastek, Mikołaj Grabowski, Krzysztof Hajduga, Łukasz Dziekan, Michał Hajduga, Jakub Hajduga, Andrzej Sokół, Hubert Guzek. **Trener:** Tomasz Lewandowski.

Promień Przeginia: Luis Manuel Rangel Arias - Piotr Baraniak, Kacper Bąbka, Piotr Mistela, Szymon Szymczyk, Karol Lewandowski, Krzysztof Cudejko, Filip Rogóż, Bartek Sosur, Dominik Solecki, Kacper Zmysło. **Trener:** Sékou Camara.

Wyniki par trzeciej kolejki w olkuskiej A-klasie:

Trzy Korony Żarnowiec - Promień Przeginia 2:2
Słowik Olkusz - Centuria Chechło 3:1
Pilica Wierbka - Laskowianka Laski 2:0
Trzy Buki Wierzchowisko - Błysk Zederman 0:2
Prądnik Sułoszowa - Wielmożanka Wielmoża 1:4
Przebój II Wolbrom - Spartak Charsznica 2:3
Orzeł Kwaśniów Górny - Dłubnia Trzyciąż/Jangrot 2:1

Aktualna tabela w olkuskiej A-klasie:

1. Pilica Wierbka 3 - 9 - 5:1
2. Promień Przeginia 3 - 7 - 9:3
3. Trzy Korony Żarnowiec 3 - 7 - 6:4
4. Wielmożanka Wielmoża 3 - 6 - 10:5
5. Spartak Charsznica 3 - 6 - 7:6
6. Orzeł Kwaśniów Górny 3 - 6 - 3:5
7. Błysk Zederman 3 - 4 - 5:4
8. Słowik Olkusz 3 - 4 - 6:6
9. Laskowianka Laski 3 - 3 - 3:4
10. Prądnik Sułoszowa 3 - 3 - 5:7
11. Trzy Buki Wierzchowisko 3 - 3 - 6:10
12. Przebój II Wolbrom 3 - 1 - 3:5
13. Dłubnia Trzyciąż/Jangrot 3 - 1 - 3:6
14. Centuria Chechło 3 - 0 - 4:9

Zestawy par czwartej kolejki w olkuskiej A-klasie:

Promień Przeginia - Dłubnia Trzyciąż/Jangrot
Spartak Charsznica - Orzeł Kwaśniów Górny
Wielmożanka Wielmoża - Przebój II Wolbrom
Błysk Zederman - Prądnik Sułoszowa
Laskowianka Laski - Trzy Buki Wierzchowisko
Centuria Chechło - Pilica Wierbka
Trzy Korony Żarnowiec - Słowik Olkusz (7 września, godzina 17:00) (**tu**)

Piłka nożna, B-klasa Sosnowiec

OBIE DRUŻYNY Z PORAŻKAMI W B-KLASIE

(Powiat zawierciański) W niedzielę 31 sierpnia drużyny grające w sosnowieckiej B-klasie rozegrały spotkania drugiej kolejki. LKS Źródło II Kromołów przegrał u siebie z MKS-em Górnikiem II Wojkowice 1:4, a KS Wysoka również w meczu domowym przegrał z RKS-em Zagłębiem II Dąbrową Górniczą 1:3.

W niedzielę 31 sierpnia drużyny grające w sosnowieckiej B-klasie rozegrały spotkania drugiej kolejki. LKS Źródło II Kromołów przegrał u siebie z MKS-em Górnikiem II Wojkowice 1:4. Dwie bramki dla rezerw Górnika Wojkowice zdobył Kamil Dróżdż strzelając w 35 i 56 minucie. A po jednym golu dołożyli Adam Kozioł w 9 minucie oraz Wiktor Gruner w 67 minucie. A dla Źródła II Kromołów gola zdobył w 57 minucie Dawid Barczyk.

A KS Wysoka również w meczu domowym przegrał z RKS-em Zagłębiem II Dąbrową Górniczą 1:3. Bramki dla gości zdobyli Daniel Wach w 39 minucie, Olivier Bednarczyk w 41 minucie oraz Radosław Ciołek w 52 minucie. A dla KS-u honorową bramkę zdobył w 90 minucie Piotr Kręgiel.

W niedzielę 7 września o godzinie 16:30 obie drużyny z powiatu zawierciańskiego grające w sosnowieckiej B-klasie rozegrają swoje spotkania ligowe w ramach trzeciej kolejki. KS Wysoka zagra na wyjeździe z KS-em Strażakiem Nowa Wieś, a LKS Źródło II Kromołów również w meczu wyjazdowym zmierzy się z KS-em JAVA Sosnowiec.

***

KS Wysoka - RKS Zagłębie II Dąbrowa Górnicza 1:3 (0:2)

Bramki: Piotr Kręgiel (90') - Daniel Wach (39'), Olivier Bednarczyk (41'), Radosław Ciołek (52').

Żółte kartki: Marcin Kruczyński, Dawid Szydłowski - Dawid Nowak.

Składy:

KS Wysoka: Ireneusz Pluta - Damian Majcher, Przemysław Nabrdalik (46' Dawid Szydłowski), Łukasz Fik, Tomasz Głąb, Robert Kowalski (67' Kuba Fiodorow), Adrian Ścigała, Piotr Kręgiel, Mateusz Dubaj (77' Rafał Wiśniewski), Marcin Kruczyński (58' Dawid Szydłowski), Tadeusz Wnuk.

RKS Zagłębie II Dąbrowa Górnicza: Kacper Sobierajski - Denis Kosałka, Antoni Sikora (85' Dawid Owczarek), Igor Płachciński, Daniel Wach (70' Szymon Glanda), Tomasz Czekaj, Michał Gogola, Olivier Bednarczyk (46' Radosław Ciołek), Olaf Bojanowski, Jakub Kapral, Dawid Nowak (75' Jakub Zięba).

***

LKS Źródło II Kromołów - MKS Górnik II Wojkowice 1:4 (0:2)

Bramki: Dawid Barczyk (57') - Adam Kozioł (9'), Kamil Dróżdż (35', 56'), Wiktor Gruner (67').

Żółte kartki: Jakub Kulis, Dawid Barczyk, Jakub Pluta - Mikołaj Liberda.

Czerwona kartka: Mikołaj Liberda.

Składy:

LKS Źródło II Kromołów: Igor Dyrda - Kacper Rolka, Damian Kot, Mateusz Laber (80' Igor Pilis), Paweł Kondas, Kacper Gajek, Jakub Pluta, Jakub Kulis, Szymon Turczyn, Oliwier Pabich (90' Bartosz Dydak), Dawid Barczyk.

MKS Górnik II Wojkowice: Mateusz Wójcik (80' Kacper Turoń) - Mikołaj Liberda, Marcel Mitas, Oskar Sikora (46' Wiktor Gruner), Adam Kozioł, Alex Świder, Kamil Dróżdż (70' Bartosz Baliński), Michał Karaś, Jan Królczyk (70' Piotr Jakubowski), Mateusz Niedbał (46' Piotr Maziarz), Nataniel Radkowski. **Trener:** Sławomir Chodor.

Wyniki spotkań drugiej kolejki sosnowickiej B-klasie:

UKS Zagłębiak Tucznawa - KS Java Sosnowiec 5:0
KP Sarnów - KS Strażak Nowa Wieś 8:0
LKS Źródło II Kromołów - MKS Górnik II Wojkowice 1:4
KP Orzeł Dąbie - LKS Jedność Strzyżowice 1:1
KS Górnik II Piaski - Pionier Ujejsce 2:5
KS Wysoka - RKS Zagłębie II Dąbrowa Górnicza 1:3

Aktualna tabela w sosnowieckiej B-klasy:

1. KP Sarnów 2 - 6 - 19:0
2. MKS Górnik II Wojkowice 2 - 6 - 7:1
3. RKS Zagłębie II Dąbrowa Górnicza 2 - 6 - 8:3
4 LKS Jedność Strzyżowice 2 - 4 - 14:2
5. KP Orzeł Dąbie 2 - 4 - 4:2
6. KS Górnik II Piaski 2 - 3 - 8:5
7. Pionier Ujejsce 1 - 3 - 5:2
8. UKS Zagłębiak Tucznawa 2 - 3 - 5:3
9. LKS Promień Strzemieszyce Małe 1 - 0 - 1:3
10. KS Java Sosnowiec 2 - 0 - 2:10
11. KS Wysoka 2 - 0 - 1:14
12. KS Strażak Nowa Wieś 2 - 0 - 0:14
13. LKS Źródło II Kromołów 2 - 0 - 2:17

Zestawy par trzeciej kolejki spotkań sosnowickiej B-klasie:

Pionier Ujejsce - KP Sarnów
LKS Promień Strzemieszyce Małe - KS Górnik II Piaski
RKS Zagłębie II Dąbrowa Górnicza - UKS Zagłębiak Tucznawa
KS Strażak Nowa Wieś - KS Wysoka (7 września, godzina 16:30)
MKS Górnik II Wojkowice - KP Orzeł Dąbie
KS JAVA Sosnowiec - LKS Źródło II Kromołów (7 września, godzina 16:30) (**tu**)

eprasa.pl 1c3c289ce9

OGŁOSZENIA DROBNE

USŁUGI

Naprawa: kuchnie gazowo- elektryczne, lodówki, zmywarki, witryny, lady, pralki automatyczne wirnikowe, wirówki, instalacje elektryczne tel. 506-655-874

Instalacje woda- gaz-CO montaż piecy gazowych 601-740-919

Montaż klimatyzacji w budynkach. 506-655-874

Ekspertyzy sprzętu AGD po burzy 506-655-874

PRANIE kanap, dywanów tel. 504-369-534

TAXI Myszków 510-310-931

Instalacje- Anteny, domofony, kamery, alarmy, napędy do bram 513-960-318

USŁUGI BUDOWLANE

DACHY więźby, usługi dekarskie, podbitki, zadaszenia tarasów. 508-454-992

AZBEST demontaż i utylizacja 791-973-030

Usługi remontowe, gładzie gipsowe, malowanie, kafelkowanie, płyty karton-gips. 796-792-214

DOCIEPLENIA BUDYNKÓW- WOLNE TERMINY, solidnie, fachowo i terminowo, kosztorys gratis. Tel. 502-702-175 www.agra-docieplenia.pl

Więźby, pokrycia dachowe, podbitki. 502-023-510 603-968-668

Gładzie, malowanie 600-165-989

Profesjonalne wykańczanie wnętrz, adaptacja poddaszy, łazienki, tarasy, balkony. Tanio i solidnie. Zapraszam. 788-474-118

Malowanie, gipsowanie, karton-gips, płytki, remonty 507-467-009

Montaż ogrodzeń panelowych z siatki, betonowych od 35 zł tel. 518-363-691

Wykonuję Audyty Energetyczne do Programu „Czyste Powietrze" i Świadectwa Energetyczne 691-298-811

DOCIEPLENIA budynków. 881-444-221 534-611-091

Szybkie tanie malowanie mieszkań. Zadzwoń 662-051-518

USŁUGI BUDOWLANE, PRACE REMONTOWE I WYKOŃCZENIOWE. TEL. 730-558-666

Pokrycia dachowe, elewacje budynków, docieplenia, więźby dachowe. Usługi ogólnobudowlane! Towar na zamówienie z rabatem! Blacharstwo Budowlane Jarosław Piwowarczyk 739-011-773

KUPIĘ- DZIAŁ BUDOWLANY

Rusztowanie warszawskie. 607-913-211

DOM i OGRÓD

Sprzedam drewno łupane liściaste i iglaste cena od 200 zł 661-050-665

W OFERCIE DREWNO KOMINKOWE LIŚCIASTE RÓŻNE RODZAJE JAK I BRYKIET DRZEWNY PRODUCENT MOŻLIWOŚĆ TRANSPORTU. TEL 669-989-912

Sprzedam drewno opałowe około 5 kubików sosna sezonowana 507-551-863

W OFERCIE DREWNO KOMINKOWE LIŚCIASTE RÓŻNE RODZAJE JAK I BRYKIET DRZEWNY PRODUCENT MOŻLIWOŚĆ TRANSPORTU. TEL 669-989-912

NAUKA

Angielski- lekcje, egzaminy, dojazd do ucznia. Tel. 32/138-36-70, 884-292-107

DAM PRACĘ

Zatrudnię kierowcę wywrotki 8/4. Atrakcyjne warunki. Ubezpieczenie. Praca cały rok. tel. 785-707-737

Zatrudnię kierowcę/operatora podnośnika koszowego. Praca stała, atrakcyjne warunki, ubezpieczenie. Wymagane aktualne prawo jazdy oraz uprawnienia UDT tel. 785-707-737

Przyjmę do prac ogólnobudowlanych, wykończeniowych, również do przyuczenia. Atrakcyjne warunki. Ubezpieczenie. Praca cały rok. tel. 785-707-737

Zatrudnię murarzy i pomocników tel. 530-922-313

Zatrudnię do prac wykończeniowych w budownictwie, również do przyuczenia tel. 608-098-207

Przyjmę do pracy przy dociepleniach. Praca w Myszkowie i okolicach. 510-805-880

SZUKAM PRACY

Osoba z biegłą znajomością języka niemieckiego oraz dobrą angielskiego i doświadczeniem pracy w firmie produkcyjnej podejmie pracę. 600-031-418

SPRZEDAM

Sprzedam pralkę Światowit 506-655-874

Telewizor Samsung 42" plazma. 150zł. 602-666-855

Spawarka transformatorowa 240V 200zł. 602-666-855

Wózek inwalidzki czterokołowy z kierownicą. 602-666-855

Szukam pracy na 1/2 etatu, tylko Myszków. 512-555-856

Maszynę do szycia Łucznik nowa, piec grzewczy, szafę, kuchnie włoską na gaz z butli,bieliźniarkę, lodówka samochodowa 796-409-833

MASZYNY I URZĄDZENIA SPRZEDAM

Rembak spalinowy 13KW. 607-913-211

NIERUCHOMOŚĆ- DO WYNAJĘCIA

Noclegi pracownicze tel. 515-626-484

NIERUCHOMOŚĆ- KUPIĘ

Kupie mieszkanie M1 lub M2 w blokach komunalnych, stare budownictwo tel. 514-760-304

MOTORYZACJA

Złomowanie Pojazdów- zaświadczenie i gotówka od ręki, dojazd do klienta 794-560-010

AUTO- SPRZEDAM

Citroen C-3 Piccaso 2012r. przebieg 125 tys. km 1,4 benzyna stan bardzo dobry, bez wypadkowy, krajowy, czarny tel. 691-329-809

Skoda Fabia 1,4 2001r. 604-295-331 664-980-277

Ford C-MAX 2,0 Diesel, pełne wyposażenie, 1 właściciel. 2011r. 602-666-855

Hunday i20 1,1 CRDI, rok 2012, przebieg 165 tys.km czerwony, cena 14.700 zł tel. 503-691-043

MOTO- KUPIĘ

Kupię malucha, 125p, WSK Komarek, każdy stan, niekompletny, bez papierów, oraz części, odbiór lawetą tel. 531-755-637

AUTO- MOTO CZĘŚCI- SPRZEDAM

Zimowe: 235/65/R18 Hankook. Używane 1 sezon, jak nowe. Były założone na Alfa Romeo Stelvio. 250 zł szt, 1000 zł za 4. tel 602-514-030

Fotele Polonez Caro, komplet +pokrowce welurowe. 793-388-335

Rozrusznik Fiat 125, fabrycznie nowy! 793-388-335

Lewarek do Syreny 105L. 793-388-335

SPRZEDAM MASZYNY ROLNICZE

Ciągnik C-360 sprzedam tel. 531-895-772.

ROLNICTWO

Zbożę 791-963-505.

SKŁAD OPAŁU
DAREX PHU
WĘGIEL
W SPRZEDAŻY
Myszków
ul.Kopernika 5
tel. 34/313 13 57
tel. 604-409-779
- PELET
- MIAŁ
- ORZECH
- KOSTKA
- EKO GROSZEK
1150zł/tona!
PAKOWANY LUB LUZEM
W obrębie 20 km od 2 ton transport- GRATIS!

DAREX PHU
KIEROWCĘ C +E
zatrudnimy na skoczka
Na miejscu do 100 km od Myszkowa
oraz dorywczo na Norwegię
tel. 34 313 13 57, 604-409-779

PORECO
Gminna Spółka PORECO Sp. z o.o. oferuje pakiet usług samochodem specjalistycznym WUKO:
- czyszczenie kanalizacji sanitarnej i deszczowej
- udrażnianie przyłączy i studzienek
- usługi asenizacyjne na terenie Gminy Poraj (także z przydomowych oczysz. ścieków)
„PORECO" sp. z o.o.
42-360 Poraj, ul. Górnicza 21
34/3147654
668 430 259
biuro@poreco.pl
www. poreco.pl

eprasa.pl 1c3c289ce9

Owies, jęczmień 506-519-131.

Sprzedam siano, potraw w kostkach, pszenica tel. 885-804-369.

MATRYMONIALNE

Poznam panią bezdzietną i bez zwierząt do przyjaźni i niezobowiązujących spotkań. Chętnie troszkę grubszą do 70 lat. Myszków i okolice proszę o sms (słaby sygnał). Rencista lat 62. tel. 531638-188.

SPRZEDAŻ POKRYĆ DACHOWYCH

Kompleksowe pokrycia dachowe

tel. 739 011 775

Myszków ul. Dworska 69

WAŻNE TELEFONY

Centrum Wsparcia dla Osób Dorosłych w Kryzysie Psychicznym- TEL. 800 702 222

Telefon zaufania dla dzieci i młodzieży - 116 111

Ogólnopolski telefon dla ofiar przemocy w rodzinie Niebieska Linia TEL. 800 120 002

Numer Aborcji Bez Granic TEL. 22 29 22 597

Fundacja FEDERA - FEDERA to fundacja, która walczy o równe i sprawiedliwe prawa do decydowania o swoim ciele i zdrowiu seksualnym oraz dostęp do informacji i usług związanych z ant koncepcją, aborcją, ciążą oraz porodem tel. 22 635 93 95

Wprowadzenie numeru alarmowego 112 nie wyłączyło pozostałych numerów alarmowych do służb ratunkowych: 997 - Policja, 998 - Państwowa Straż Pożarna, 999 - Państwowe Ratownictwo Medyczne

Straż Miejska i Zarządzanie Kryzysowe Myszków tel. tel. 34 313-21-42

Straż Miejska i Zarządzanie Kryzysowe Zawiercie tel. 32 49 41 218 wew.119

Sprawdź stan swojego konta w ZUS po waloryzacji i hipotetyczną emeryturę

Zakład Ubezpieczeń Społecznych zakończył generowanie i udostępnianie klientom informacji o stanie konta ubezpieczonego (IOSKU) za 2024 rok. Przygotowywana jest ona co roku, dla każdej osoby urodzonej po 1948 roku, która kiedykolwiek była objęta ubezpieczeniami społecznymi i na jej koncie w ZUS została zapisana choćby jedna składka.

Informacja o stanie konta ubezpieczonego (IOSKU) dostępna jest wyłącznie w wersji elektronicznej na Platformie Usług Elektronicznych (eZUS) i w aplikacji mZUS. W tym roku ZUS wygenerował łącznie ponad 23,96 mln IOSKU za 2024 rok. Z całej puli dokumentów - 11,3 mln IOSKU udostępnił osobom posiadającym profil na PUE/eZUS. – Osoby, które nie mają swojego konta na PUE/eZUS, zachęcam do założenia. Można to zrobić samodzielnie, ale też skorzystać z pomocy naszych ekspertów w ZUS podczas osobistej wizyty, czy też kontaktując się z nami online, w ramach e-wizyty. Posiadając dostęp do swojego profilu na PUE/eZUS zyskujemy nie tylko stały dostęp do informacji o naszych składkach, ubezpieczeniach i wypłacanych świadczeniach, ale też mamy możliwość wysyłania wniosków i zapytań do ZUS – mówi Beata Kopczyńska, regionalna rzeczniczka prasowa ZUS w województwie śląskim.

Co znajdziemy w IOSKU?

IOSKU odwzorowuje stan środków po ostatniej rocznej waloryzacji składek, które miała miejsce w czerwcu. Pokazuje ona ile ubezpieczony zgromadził składek emerytalnych na koncie i subkoncie w ZUS do 31 grudnia 2024 roku. – Mamy też wysokość składek za cały rok 2024, a także ile składek wpływało na naszego konto emerytalne w poszczególnych miesiącach i od jakiego płatnika. Może też sprawdzić ile już mamy uzbierane na subkoncie w ZUS i OFE, porównać sumę składek należnych do sumy składek wpłaconych - dodaje rzeczniczka.

Dodatkowo ubezpieczeni, którzy w 2024 r. ukończyli 35 lat, w IOSKU przedstawioną mają symulację hipotetycznej emerytury. – Znajdują się tam dwa warianty wyliczeń przyszłej emerytury. Jeden uwzględnia naszą dalszą pracę, aż do ukończenia wieku emerytalnego przy wpływie składek w uśrednionej wysokości z dotychczasowych lat pracy, a drugi przyjmuje, że kończymy już aktywność zawodową i nie powiększamy naszego konta o nowe składki. Trzeba jednak pamiętać, że wyliczona emerytura to tylko pewna hipoteza, która nie uwzględnia przyszłych waloryzacji składek oraz innych zmiennych, jak np. wysokości płaconych składek. Hipoteza daje pewien obraz, który każdy klient zmienia podczas swojej kariery zawodowej – dodaje rzeczniczka.

Gdzie szukać IOSKU na PUE/eZUS?

Aby znaleźć informację o stanie swojego konta emerytalnego, wystarczy wejść na PUE ZUS w panel „Ubezpieczonego", w menu po lewej stronie wybrać zakładkę „Informacje o stanie konta", zaznaczyć 2024 rok, wejść w szczegóły, a następnie w podgląd. Po wykonaniu tych czynności widoczny będzie plik pdf, który można pobrać lub wydrukować. (red)

KRUS: Wysokość składki na ubezpieczenie wypadkowe, chorobowe i macierzyńskie w IV kwartale 2025 r.

Kasa Rolniczego Ubezpieczenia Społecznego informuje, że Uchwałą Nr 10 Rady Ubezpieczenia Społecznego Rolników z dnia 21 sierpnia 2025 r., ogłoszona została wysokość miesięcznej składki na ubezpieczenie wypadkowe, chorobowe i macierzyńskie w IV kwartale 2025 r.

W związku z tym, wysokość składki na ubezpieczenie wypadkowe, chorobowe i macierzyńskie za podlegającego przez cały miesiąc rolnika, małżonka, domownika i pomocnika rolnika w IV kwartale 2025 r., wynosi 78,00 zł miesięcznie.

Jeżeli rolnik, małżonek lub domownik objęty jest tym ubezpieczeniem na wniosek wyłącznie w zakresie ograniczonym, należna składka stanowi 1/3 pełnej składki, tj. 26,00 zł miesięcznie.

Jednocześnie Kasa informuje, że we wrześniu bieżącego roku wysokość emerytury podstawowej wynosi 1 691,02 zł, w związku z tym podstawowa miesięczna składka na ubezpieczenie emerytalno-rentowe za rolników, małżonków i domowników w IV kwartale 2025 r. wynosi 169,00 zł.

Dodatkowa miesięczna składka na to ubezpieczenie za rolników prowadzących gospodarstwo rolne o powierzchni powyżej 50 ha przeliczeniowych użytków rolnych stanowić będzie: 12% emerytury podstawowej, tj. 203,00 zł dla gospodarstw rolnych obejmujących obszar użytków rolnych do 100 ha przeliczeniowych,

- 24% emerytury podstawowej, tj. 406,00 zł dla gospodarstw rolnych obejmujących obszar użytków rolnych powyżej 100 ha przeliczeniowych do 150 ha przeliczeniowych,
- 36% emerytury podstawowej, tj. 609,00 zł dla gospodarstw rolnych obejmujących użytki rolne powyżej 150 ha przeliczeniowych do 300 ha przeliczeniowych,
- 48% emerytury podstawowej, tj. 812,00 zł dla gospodarstw rolnych obejmujących użytki rolne powyżej 300 ha przeliczeniowych.

Jednocześnie przypominamy, że ustawowy termin uregulowania należnych składek za:

- rolników, małżonków i domowników za IV kwartał 2025 r. upływa z dniem 31 października 2025 r.
- pomocników rolnika za dany miesiąc upływa z 15 dniem następnego miesiąca.

Gazeta Myszkowska i Kurier Zawierciański w prenumeracie cyfrowej!
wejdź na eprasa.pl

Kobido japoński lifting twarzy

Jest nieinwazyjną alternatywą dla wszystkich, którzy nie chcą poddać się chirurgicznemu liftingowi twarzy lub botoksowi.

Kobido to stymulujący masaż twarzy i szyi zapewniający efekt odmłodzonej skóry.

Kobido ze względu na swoją intensywność i zaawansowanie poszczególnych technik działa na dużo głębszych warstwach skóry i mięśni niż inne masaże twarzy. Kobido to najbardziej zaawansowana technicznie forma masażu twarzy w Japonii.

Cleo Day Spa
ul. Kościuszki 4 Żarki

Tel. 34 313 40 47, 602 634 730, 516 370 220

eprasa.pl 1c3c289ce9

JAK DZIAŁA E-RECEPTA ZA GRANICĄ?– MOŻLIWOŚCI I OGRANICZENIA W UNII EUROPEJSKIEJ

E-recepta ułatwia życie pacjentom w Polsce, ale od niedawna można korzystać z niej także w wybranych krajach Unii Europejskiej. Dowiedz się, gdzie i na jakich zasadach można wykupić leki, a także jakie ograniczenia wiążą się z realizacją polskiej recepty poza granicami kraju.

Polska e-recepta a system transgraniczny w UE

Od 2023 roku Polska uczestniczy w europejskim systemie wymiany recept elektronicznych. Dzięki temu pacjenci mogą zrealizować swoje e-recepty w niektórych państwach członkowskich. Na liście krajów, które honorują polskie dokumenty, znajdują się m.in.:
Finlandia,
Estonia,
Chorwacja,
Czechy,
Grecja,
Litwa,
Łotwa,
Portugalia,
Hiszpania (choć tylko w wybranych regionach, takich jak Katalonia, Andaluzja czy Wyspy Kanaryjskie).

To rozwiązanie szczególnie przydatne dla osób często podróżujących lub mieszkających czasowo poza Polską.

Jak przygotować e-receptę do realizacji za granicą?

Aby móc wykupić leki w innym kraju, trzeba wcześniej aktywować zgodę na korzystanie z e-recepty transgranicznej. Zrobisz to na Internetowym Koncie Pacjenta (IKP):

Zaloguj się i przejdź do zakładki „Uprawnienia".

Zaznacz opcję „Wyraź zgodę na obsługę Twoich e-recept za granicą".

Potwierdź chęć udostępnienia danych osobowych w związku z realizacją recepty poza Polską.

Po wykonaniu tych kroków Twoje recepty będą widoczne w systemie aptek w krajach uczestniczących w programie. Warto pamiętać, że zgoda ta dotyczy wyłącznie osób pełnoletnich – dla dzieci lekarze wystawiają recepty w formie papierowej.

Jak wygląda realizacja e-recepty w aptece za granicą?

Aby wykupić lek w innym kraju Unii Europejskiej, wystarczy:

- podać farmaceucie kod e-recepty,
- okazać dokument tożsamości ze zdjęciem,
- zaakceptować przetwarzanie danych osobowych w danym kraju.

Ważne jest jednak, że wszystkie leki przypisane na jednej recepcie muszą być wykupione jednocześnie – nie ma możliwości realizowania jej częściowo. Jeśli danej substancji brakuje w aptece, farmaceuta może zaproponować zamiennik o podobnym działaniu.

Warunki realizacji – o czym warto pamiętać?

Ważność recepty – standardowo e-recepta jest ważna 30 dni, chyba że lekarz zaznaczy inaczej.

Język dokumentu – dane recepty tłumaczone są automatycznie na język kraju, w którym chcesz ją zrealizować.

Cena i refundacja – za granicą zwykle płaci się pełną cenę leku. Refundację można uzyskać dopiero po powrocie do Polski, składając wniosek do NFZ.

Dostępność leków – nie wszystkie preparaty handlowe dostępne w Polsce występują w aptekach innych krajów. Choć substancja czynna jest taka sama, nazwa i producent mogą się różnić.

Jak się przygotować przed wyjazdem?

Planując podróż, w trakcie której możesz potrzebować leków, dobrze jest:

- sprawdzić, czy kraj i konkretna apteka uczestniczą w systemie transgranicznej wymiany recept,
- wydrukować informację o recepcie lub zapisać kod i numer PESEL w bezpiecznym miejscu,
- rozważyć wcześniejsze wykupienie potrzebnych leków w Polsce, aby uniknąć problemów z dostępnością,
- w przypadku chorób przewlekłych – poprosić lekarza o przedłużenie recepty, aby mieć odpowiedni zapas na czas wyjazdu.

Co zrobić, jeśli za granicą skończą się leki?

Jeśli nie zdążyłeś przygotować się wcześniej i potrzebujesz nowej recepty już podczas pobytu poza Polską, możesz skorzystać z telemedycyny. E-receptę można uzyskać za pomocą teleporady – często wystarczy wypełnić formularz medyczny i przejść krótką konsultację. To rozwiązanie szczególnie wygodne dla osób z chorobami przewlekłymi, które muszą regularnie przyjmować leki.

Sprawdź: https://dimedic.eu/pl/e-recepta

E-recepta za granicą to ogromne ułatwienie, ale nie wszędzie można z niej skorzystać. System działa już w części krajów Unii Europejskiej, a lista ta będzie z czasem poszerzana. Warto pamiętać o wcześniejszym aktywowaniu zgody w IKP i sprawdzeniu, czy w danym kraju oraz aptece polska recepta zostanie przyjęta. Dobrze też mieć zapas leków z Polski – aby uniknąć stresu i ewentualnych problemów z dostępnością czy kosztami Źródło informacji: dimedic zd. pixabay

eprasa.pl 1c3c289ce9

Drugie śniadania, dzięki którym dzieci pokochają powrót do szkoły!

Jak uprzyjemnić naszym dzieciom pierwsze tygodnie w zupełnie nowej, pełnej obowiązków rzeczywistości. Jednym ze sposobów jest przygotowanie pysznych śniadaniówek, w których możemy sprytnie ukryć wszystkie smaki lata.

Poniedziałek – nie taki straszny

Pierwszy dzień szkoły rządzi się swoimi prawami. Mimo, iż błogi wypoczynek zostaje brutalnie przerwany, nie ma jeszcze standardowych lekcji, a większość dnia nadal można spędzić na podwórku z przyjaciółmi z klasy. Ciekawym pomysłem na mile rozpoczęty rok szkolny jest zorganizowanie pikniku dla dzieci. Beztroski czas w otoczeniu zieleni lub ciekawego placu zabaw, a do tego pyszne przekąski, skutecznie złagodzą stres i nerwy towarzyszące powrotom do szkoły, pracy i starych obowiązków.

Tortille z plasterkami świeżych warzyw, dobrej jakości sera żółtego i aromatycznym ziołowym sosem, to doskonały pomysł na piknikową przekąskę. Ich przygotowanie nie wymaga więcej wysiłku niż przygotowanie tradycyjnej kanapki, a efekt końcowy jest spektakularny.

– *Ser żółty to wysokoenergetyczna przekąska, która doskonale sprawdzi się podczas naprawdę aktywnego dnia. Doskonale koresponduje z warzywami, kawałkami grillowanego mięsa oraz pieczywem prosto z piekarni* – podpowiada Ewa Polińska z MSM Mońki.

Dzięki serom żółtym plasterkowanym zamykanych w opakowaniach typu „open-close" otrzymujemy pełną gwarancję najwyższej świeżości w każdych warunkach. Nowoczesne opakowania pozwalają nie tylko na dłuższe przechowywanie żywności, ale także utrzymanie ich naturalnego smaku i aromatu.

Wtorek – zawsze może być lekko

Pierwsza wczesna pobudka i wypełniony po brzegi plecak. Czy pierwszy dzień lekcyjny po wakacyjnej przerwie zawsze musi „boleć"? Odrobinę przyjemności zapewni kolorowe, pożywne i słodkie drugie śniadanie. Puszyste bułki ze świeżym masłem i domową konfiturą z letnich owoców to doskonały pomysł na szybkie wyczarowanie lata na szkolnym korytarzu.

Tradycja tworzenia domowych konfitur wraca do łask. Nic dziwnego, otwarcie słoiczka pełnego słodkich, sezonowych owoców skutecznie przywołuje miłe wspomnienia minionych wakacji. Wiśnie, maliny, truskawki, jabłka, gruszki, agrest, a nawet owoce egzotyczne, to wszystko możemy zamknąć na długie miesiące i wyciągać zawsze, gdy poczujemy tęsknotę za latem.

– *Idealnym uzupełnieniem owocowej konfitury jest chrupiące pieczywo i kremowe masło. Masło składa się z tłuszczu mlecznego, mleka i wody. To całkowicie naturalny produkt, który nie potrzebuje żadnych dodatkowych ulepszaczy chemicznych* – podkreśla Ewa Polińska.

Masło jest przy tym doskonałym źródłem witamin i mikroelementów. To lekkostrawny tłuszcz, który jest ceniony także w medycynie alternatywnej. Działa przeciwnowotworowo i zmniejsza stany zapalne w organizmie.

Środa – nie odpuszczamy

Eksperci alarmują – co czwarte dziecko wychodzi do szkoły bez śniadania. Tymczasem lekarze podkreślają, że właściwie zbilansowane drugie śniadanie wpływa zarówno na fizyczny, jak i psychiczny rozwój naszych dzieci. Jednym z pomysłów na niestandardowe drugie śniadanie, które można przygotować wieczorem, a rano zabrać w pudełku do szkoły, są muffinki na ostro z serem żółtym. Przepis podajemy pod artykułem.

Czwartek – odrobina motywacji nie zaszkodzi

Pod koniec tygodnia zajęć w szkole, nasze dzieci są szczególnie spragnione nowych wrażeń i podkręcenia wszystkich zmysłów. Nawet królowa polskich śniadań – kanapka z prostych składników – przygotowana w fantazyjny sposób, jest w stanie oczarować małych smakoszy. Czasem wystarczy pokroić kawałki sera żółtego za pomocą foremek do ciasteczek, by różnego rodzaju gwiazdki, duszki, serduszka lub kwiatuszki zamieniły zwykły posiłek w prawdziwą przygodę.

Chrupiące plasterki ulubionych warzyw i owoców, kosteczki żółtego sera lub małe kuleczki mozzarelli, a do tego soczyste listki świeżych ziół lub szpinaku oraz garść ulubionych orzechów lub pestek – szkolna śniadaniówka może przypominać prawdziwy skarbiec smaków i aromatów, jeżeli tylko zadbamy o formę i dobór poszczególnych składników.

Piątek z przytupem

Ludzkie szare komórki są niezwykle energochłonne – wydatkują aż 20% energii przeznaczonej na podstawową przemianę materii całego naszego organizmu. Pod koniec intensywnego tygodnia, rezerwy uczniów są już na wyczerpaniu, dlatego warto zadbać o to, by drugie śniadanie serwowane naszym dzieciom skutecznie zregenerowało młode organizmy. Pożądany efekt osiągniemy pakując im na wynos pożywną, ale szybką w przygotowaniu sałatkę (przepis podajemy na końcu artykułu). W dodatku możemy ją zaserwować w nieco bardziej wyszukany i oryginalny sposób – podać w kupionych lub własnoręcznie upieczonych kruchych babeczkach lub koszyczkach z ciasta francuskiego.

Muffinki na ostro z serem żółtym

Składniki:
– 250 g mąki pszennej,
– 1,5 łyżeczki proszku do pieczenia,
– 150 g sera żółtego Gouda MSM Mońki w bloku,
– 75 ml oleju,
– 220 ml jogurtu naturalnego,
– 2 jajka,
– pół łyżeczki soli,
– pieprz, papryka ostra lub chili,
– natka pietruszki i zioła prowansalskie,
– 30 g sera żółtego Gouda MSM Mońki w bloku, na wierzch muffinek papryka w proszku do posypania.

Wykonanie:

Do miski przesiać mąkę z proszkiem do pieczenia, solą i przyprawami. Następnie dodać jogurt, olej, roztrzepane jajka, starty na tarce ser żółty i ulubione zioła. Całość następnie wymieszać mikserem do momentu uzyskania jednolitej masy. Formę do muffinek wyłożyć papilotkami, napełnić ciastem prawie do pełnej wysokości papilotek. Wierzch posypać startym żółtym serem i papryką. Rozgrzać piekarnik do temperatury 190°C i piec muffinki przez około 20-25 min. Wyjąć, wystudzić na kratce.

Sałatka z serem żółtym i szynką

Składniki:
– 300 g sera żółtego Podlaskiego MSM Mońki w plastrach,
– 200 g szynki wędzonej parzonej,
– 150 g świeżego ogórka,
– 100 g papryki konserwowej czerwonej,
– 1 puszka groszku konserwowego,
– 1 średnia cebula czerwona,
– 100 g orzechów włoskich łuskanych,
– 3-4 łyżki majonezu,
– pieprz.

Przygotowanie:

Plastry żółtego sera, szynkę, paprykę i ogórka ze skórką pokroić w cienkie paseczki. Dodać groszek konserwowy, pokrojoną w kostkę cebulę i połamane orzechy włoskie. Doprawić do smaku czarnym pieprzem, a następnie dodać majonez i dokładnie wymieszać.

Dziedzictwo Szwecji w nowoczesnym wydaniu - limitowana kolekcja OMMJÄNGE łączy historię z designem

Dziedzictwo sprzed dwóch stuleci wraca do współczesnych domów w nowej formie - pełnej barw, rzemiosła i funkcji. OMMJÄNGE udowadnia, że folklor nie jest odległą historią, lecz żywą energią i kolorem, wpisanymi w codzienne życie. To także współczesna odpowiedź na wyzwania małych mieszkań, gdzie tradycja spotyka się z praktycznością.

Meble zakorzenione w historii

W dawnych szwedzkich chatach wszystkie aktywności realizowało się w jednym pokoju. Ta codzienna praktyczność stała się inspiracją dla projektantek Marii Vinki i Matildy Hunyadi.

Centralnym elementem limitowanej kolekcji OMMJÄNGE jest stół z opuszczanym blatem - rozwiązanie, które stało się popularne już 200 lat temu w małych mieszkaniach. Tradycyjnie bogato zdobiony, teraz powraca w lekkiej, sosnowej formie, gdzie sam blat staje się dekoracją. Złożony zajmuje niewiele miejsca, a rozłożony gromadzi domowników przy posiłku i rozmowach. Towarzyszy mu krzesło z lekko odchylonym oparciem, którego stabilność podkreśla podstawa, przypominająca płozy, inspirowana tradycyjnym fotelem bujanym – razem ze

stołem tworzą duet, który łączy wygodę i historię.

Praktycznym uzupełnieniem tego zestawu jest ławka ze schowkiem, przejmująca rolę dawnych skrzyń. Niegdyś służyły do przechowywania domowych tekstyliów, dziś można tam ukryć książki, koce czy akcesoria, jednocześnie jej wygląd dodaje wnętrzu przytulności.

Barwy w roli detalu

OMMJÄNGE to także zabawa detalem. Szafka w różowo-pomarańczowych tonach czerpie z tradycyjnych ornamentów, wprowadzając do wnętrza akcent dekoracyjny, a jednocześnie oferując praktyczne miejsce na domowe skarby. Towarzyszą jej plecione z topoli kosze w odcieniach naturalnego drewna, różu i czerwieni oraz haczyki ze skręcanego drutu w formie kwiatów, dostępne w kolorze czerwonym, różowym i żółtozielonym. Te barwne dodatki pokazują, że przechowywanie także może być ozdobne i zabawne.

eprasa.pl 1c3c289ce9

KRZYŻÓWKA z HASŁEM Nr 35 (2025)

Litery z pól ponumerowanych od 1 do 24 utworzą rozwiązanie niniejszej krzyżówki

1	2	3	4	5	6	7	8	9	10	11	12	13	14	15	16	17	18	19	20	21	22	23	24

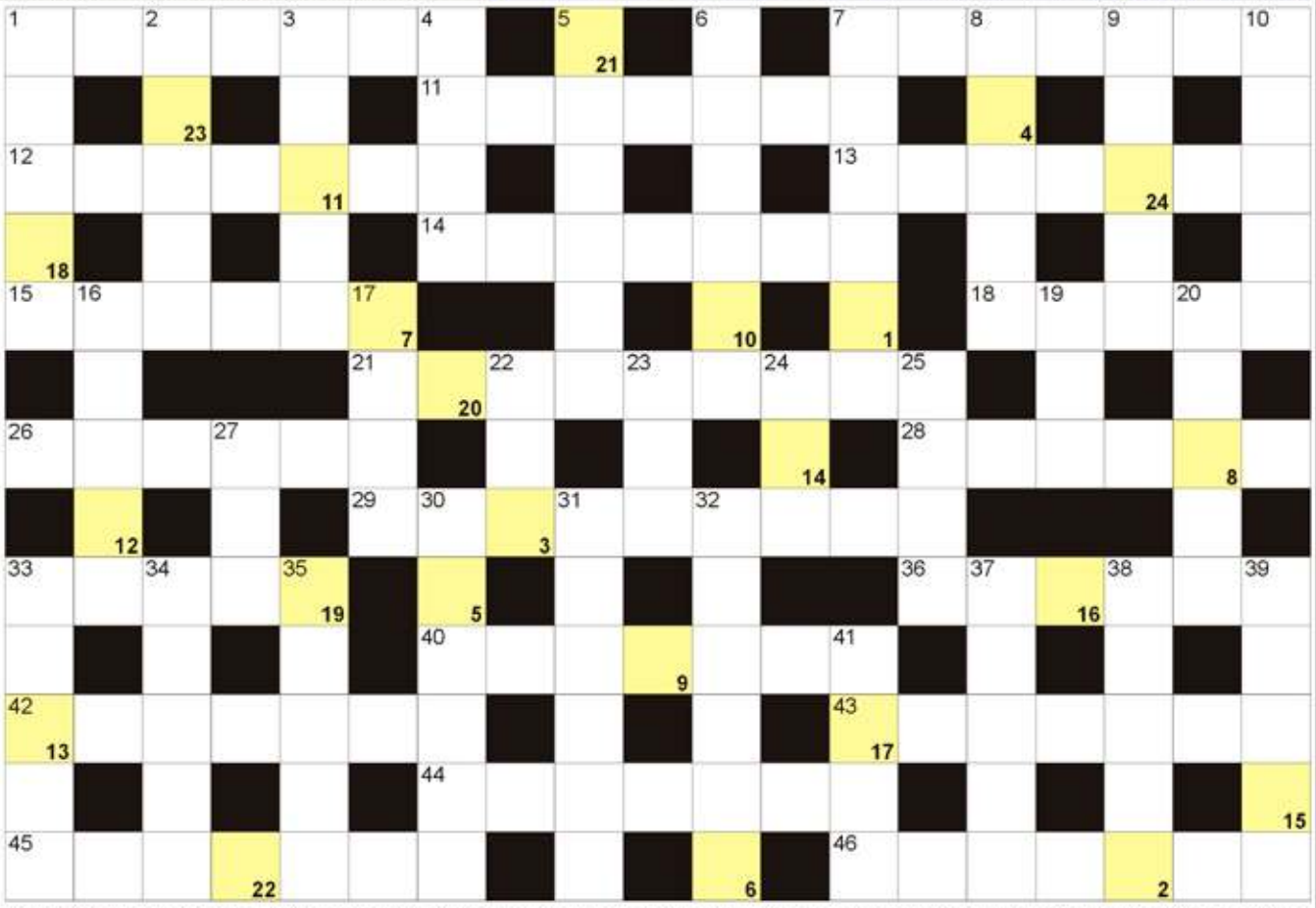

POZIOMO: 1) ryś stepowy inaczej; 7) dziki koń z amerykańskich prerii; 11) druga największa wyspa Szwecji; 12) ajer, bylina; 13) wystawiają recepty; 14) oddział chorób wewnętrznych potocznie; 15) stolica nad Tamizą; 18) argentyński taniec towarzyski; 21) bierze udział w spotkaniu; 26) zakład produkujący piwo; 28) wynik dzielenia; 29) ostatnia wola na papierze; 33) Góry Czerwonomorskie inaczej; 36) inna nazwa śliwy wiśniowej; 40) stolica Serbii; 42) i wspólnik, i współmałżonek; 43) nawęd, ryba morska; 44) kombinezon lub garnitur; 45) rulon ze śledzika w marynacie; 46) Mandela, były prezydent RPA. **PIONOWO:** 1) fartuch laboratoryjny inaczej; 2) Ru dla chemika; 3) boiska do tenisa; 4) pukle, kędziory na glowie; 5) ciężarki do ćwiczeń; 6) wycofywanie się wojska; 7) państwo z Lilongwe; 8) Jan Duns ..., słynny filozof; 9) starszy brat mojżesza; 10) El, słynny malarz hiszpański; 16) z marynarzami na pokładzie; 17) szybki prąd w korycie rzeki; 19) najwyższy szczyt Filipin; 20) zawodnik na boisku; 22) orzeł przedni krócej; 23) szybka muzyka z Jamajki; 24) biblijny budowniczy arki; 25) ogon lisa; 27) rzeka w Świeciu; 30) najwyższy szczyt Kaukazu; 31) głęboki na zupę; 32) stolica Komorów; 33) A dla elektryka; 34) pierwiastek Be; 35) "... muzykant", książka Henryka Sienkiewicza; 37) inaczej lupinus; 38) graniczy z Argentyną i Boliwią; 39) zespół towarzyszący Markowi Grechucie; 41) owocowy przetwór w słoiku.

BAŚKA z HASŁEM Nr 35 (2025)

Wyrazy z kolorowych bloków czytane od góry utworzą hasło:

Na diagramie poniżej ujawniliśmy wszystkie samogłoski "E". Miejsce wpisu haseł do odgadnięcia.

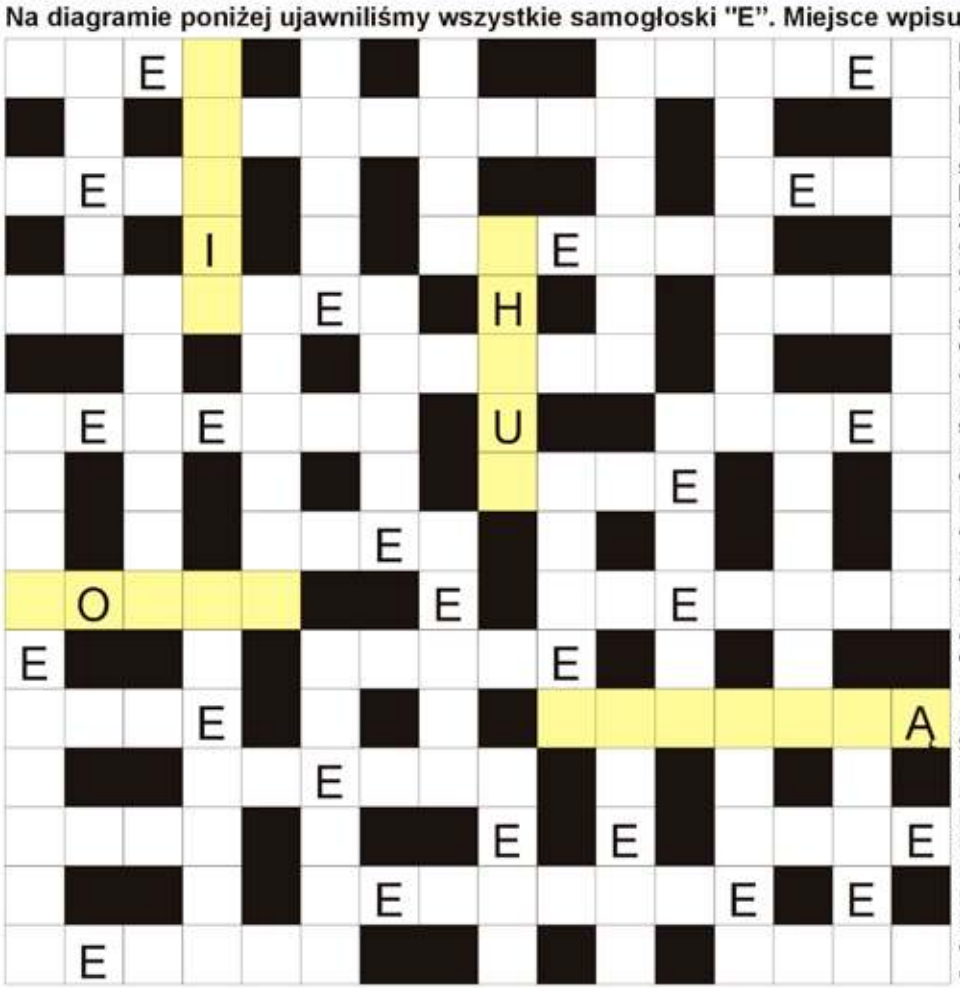

Rozwiązaniem jest hasło z kolorowych bloków, czytanych pionowo.

Mielony w sosie; kasa pancerna na szyfr; Nikomedia współcześnie; dog lub foksterier; słone, większe od jeziora; kolarz w żółtej koszulce; zagrywki w siatkówce i tenisie; recepcjonista w hotelu inaczej; rzeka w Trzebiatowie; operacja kupna lub sprzedaży; socjalna pomoc finansowa dla studenta; skórzany z klamrą do spodni; grecka bogini zwycięstwa; pas ziemi między polami rolnymi; sąsiadka Polki i Rumunki; włoska marka ciężarówki; szkolenie psa; wrażliwe chronione przez RODO; Rainer Maria, austriacki poeta; gaz musztardowy; mierna lub celująca dla ucznia; młody Boryna z "Chłopów" Reymonta; Bergman, szwedzka aktorka filmowa; Albert, poeta autor "Lechiady"; większe niż morza; trunek z browaru; niejeden załatwia sprawę w urzędzie; inna nazwa turkusu; osoba na szlaku w górach; pierwiastek Tb; gęsty syrop z cukrowni; naboje i rakiety sygnalizacyjne; dawniej palono na nim czarownice; jego stolicą Dakar; człowiek odrzucający wiarę w Boga; inaczej kosaciec, kwiat; amerykańscy harcerze; "Syzyfowe ...", powieść Żeromskiego; dawna stolica Birmy; imię żony Witolda Gombrowicza; szkolna wywiadówka; zespół dziewięciu muzyków.

Sprawdź się w Naszym SUDOKU:

Wypełnij poniższe diagram 9×9 w taki sposób, aby w każdym wierszu, w każdej kolumnie oraz w każdym z dziewięciu pogrubionych kwadratów 3×3 znalazło się po jednej cyfrze od 1 do 9:

	5					1	9	
							4	2
9	1			2	7	5	6	8
3	4	5			1	9		6
7			3	4				
8	9		2					3
		8	7			2	1	
1	6				8			4
			1			6	8	5

6				7	9		3	2
				6		5		
2		9			8	7		
9		6	3		5			1
8	5					3		
4	7	3			1	2	5	
	4	2	6	8		9		
				1	3	4	2	7
	9		2			6		

WYKREŚLANKA: poniżej ukryliśmyż 20 nazw roślin polnych spotykanych w Polsce. Wykreślisz je wszystkie od góry do dołu, od lewej do prawej i na ukos. Znajdź: arnika, aster, babka, chaber, fiołek, gółka, hyzop, ruta, kozłek, kuklik, len, łubin, miłek, perz, oman, mozga, narcyz, pełnik, wyka, proso.

Z	W	S	I	W	S	C	H	Ó	D
G	R	Y	F	C	H	A	Ł	P	A
A	O	R	K	A	R	Ł	U	E	F
S	N	A	B	A	B	U	B	Ł	I
I	A	E	I	B	Ł	B	I	N	O
P	R	Ó	B	A	U	I	M	I	Ł
H	C	O	Ó	B	S	N	I	K	E
R	Y	M	S	K	O	T	Ł	Y	K
O	Z	Z	O	A	K	L	E	J	O
M	I	K	O	Z	Ł	E	K	R	K
A	K	O	G	P	G	O	N	U	A
N	R	G	Ó	Ł	K	A	K	T	C
K	Ó	N	R	A	N	L	P	A	Z
R	W	Ó	I	N	I	V	E	A	K
O	B	O	K	K	G	Ó	R	N	A
P	R	O	S	O	A	N	Z	O	T

eprasa.pl 1c3c289ce9

KULTURA

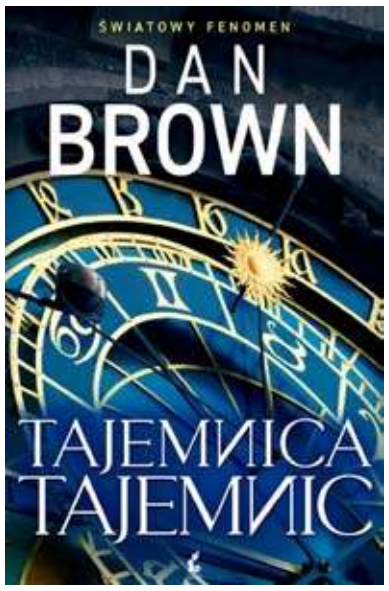

Tajemnica tajemnic
Dan Brown
Wydawnictwo Sonia Draga

Robert Langdon, szanowany profesor symboliki, udaje się do Pragi, aby wziąć udział w przełomowym wykładzie swojej partnerki, Katherine Solomon, wybitnej noetyczki. Naukowczyni zamierza opublikować kontrowersyjną książkę poświęconą zaskakującym odkryciom na temat natury ludzkiej świadomości, które mogą wstrząsnąć fundamentami wielowiekowych przekonań.

Brutalne morderstwo sprawia, że podróż mocno się komplikuje, a Katherine nagle znika wraz z rękopisem. Langdon znajduje się na celowniku potężnej organizacji i jest ścigany przez przerażającego napastnika powiązanego z najstarszą praską mitologią. Gdy akcja przenosi się do Londynu i Nowego Jorku, bohater rozpaczliwie poszukuje Katherine… i odpowiedzi.

W porywającym wyścigu przez dwa światy – futurystycznej nauki i mistycznej tradycji – odkrywa szokującą prawdę o tajnym projekcie, który na zawsze zmieni nasze postrzeganie ludzkiego umysłu.

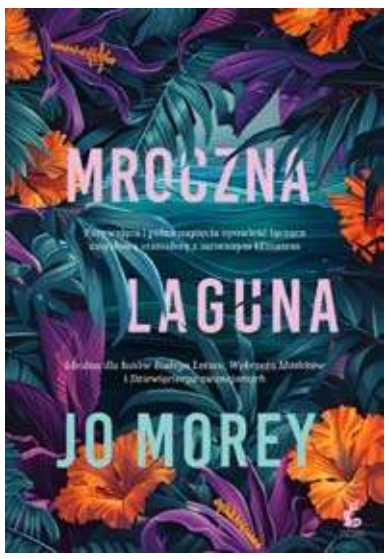

Mroczna laguna
Jo Morey
Wydawnictwo Sonia Draga

Niedosłysząca Laelia Wylde opuszcza Londyn wraz ze swoim partnerem Aidem i dziećmi. Ma nadzieję na nowy początek w zielonym raju: dzikiej i tajemniczej dżungli Belize. Tu będzie bliżej swego ojca i być może spełni marzenie o własnej restauracji.

Jednak piękno tropikalnej natury kryje w sobie wiele niebezpieczeństw: uciążliwe upały, śmiercionośne zwierzęta i złowrogą magię. Laelia zagłębia się w sekrety przeszłości, a wspomnienia stają się coraz bardziej fragmentaryczne i zagadkowe. Jej słuch stopniowo się pogarsza i Laelia zaczyna kwestionować wszystko – od relacji z ojcem po prawdziwe intencje Aida. A może to tylko złudzenia wywołane przez chorobę?

Mroczna laguna to pełna zwrotów akcji historia o miłości i zdradzie oraz korupcji i chciwości, rozgrywająca się na tle niebezpiecznego raju. Laelia musi znaleźć odwagę i siłę, by stawić czoła własnym lękom i tajemnicom skrywanym przez dżunglę – tylko wtedy będzie mogła ocalić siebie i swoją przyszłość.

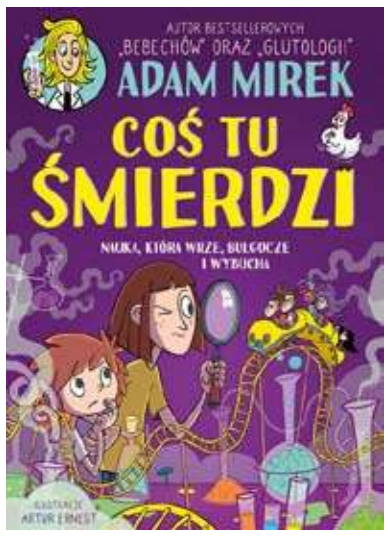

Coś tu śmierdzi. Nauka, która wrze, bulgocze i wybucha
Adam Mirek
Wydawnictwo Znak Emotikon

Witam w lunaparku Wirujące Zabawy!

Patrz – nadchodzi Florek, zwariowany naukowiec, z kurą na ramieniu. Wokół parujące kotły i kolorowe mikstury w dziwnych naczyniach. To znak, że za chwilę zacznie się prawdziwie wybuchowe show.

Nagle dzieje się coś strasznego. Znika bezcenny kryształ Florka! Kto go ukradł? Klaun, który nagle przerwał przedstawienie? Madame Tekla, miłośniczka wróżenia z kryształów? A może… Siny Paluch?

Rozwiązanie zagadki nie jest proste. Musisz myśleć jak naukowiec, działać jak detektyw i zachować zimną krew, nawet kiedy ogień zrobi się zielony, a śnieg zacznie parzyć.

Weź udział w przygodzie pełnej szalonych eksperymentów, dzięki którym poznasz otaczający cię świat od zupełnie nowej strony. Podążaj ścieżką sekretów nauki w poszukiwaniu skradzionego kryształu i odkryj odpowiedzi na pytania, od których nawet naukowcom parują mózgi.

Jedno jest pewne: coś tu śmierdzi. I to dosłownie, fuj! Chodź, powąchaj!

ADAM MIREK – trochę szalony i supermądry naukowiec. Młodzi kochają go za to, jak opowiada o nauce w mediach społecznościowych, a dorośli pewnie bardziej docenią fakt, że zrobił doktorat… w dwóch krajach! Na co dzień można go spotkać podczas warsztatów naukowych, które organizuje z Fundacją Poznawczą, i oglądać w jego cyklu programów w telewizji śniadaniowej.

Autor bestsellerowych, docenianych przez czytelników i fachowców książek dla dzieci. Zarówno Bebechy, czyli ciało człowieka pod lupą, jak i Glutologia. Jak się nie dać mikropaskudom, wstrętnym robalom i podstępnym chorobom zdobyły tytuł Mądrej Książki Roku dla Dzieci i Książki Roku w kategorii literatury dziecięcej w plebiscycie portalu Lubimyczytać.pl. W 2025 roku Adam Mirek został wyróżniony jako jeden z dziesięciu najbardziej wpływowych internetowych twórców edukacyjnych na świecie.

KINO MOK ZAWIERCIE

05.09 piątek
14:30 NE ZHA 2. W KRAINIE POTWORÓW
17:15 PAŃSTWO ROSE
19:45 OBECNOŚĆ 4: OSTATNIE NAMASZCZENIE
06.09 sobota
14:30 NE ZHA 2. W KRAINIE POTWORÓW
17:15 PAŃSTWO ROSE
19:45 OBECNOŚĆ 4: OSTATNIE NAMASZCZENIE
07.09 niedziela
16:00 TEŚCIOWIE 3
16:15 NE ZHA 2. W KRAINIE POTWORÓW
18:00 PAŃSTWO ROSE
20:00 OBECNOŚĆ 4: OSTATNIE NAMASZCZENIE
08.09 poniedziałek
17:00 NE ZHA 2. W KRAINIE POTWORÓW
17:15 PAŃSTWO ROSE
19:30 OBECNOŚĆ 4: OSTATNIE NAMASZCZENIE
09.09 wtorek
17:00 NE ZHA 2. W KRAINIE POTWORÓW

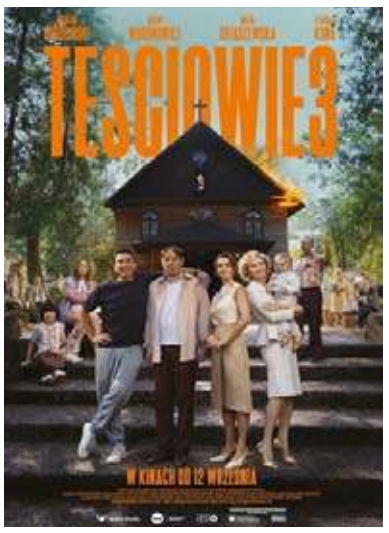

Trzecia odsłona komediowego hitu, w której ponownie spotykamy się z rodziną zjeżdżają się do spokojnego ośrodka na prowincji na chrzciny. Wanda i Tadeusz organizują uroczystość, na którą zapraszają Małgorzatę wraz z przyjaciółką, psychoterapeutką Grażyną. Na spotkaniu pojawia się również były mąż Małgorzaty, Andrzej, który przylatuje specjalnie z Australii – i tym razem nie jest sam. Atmosfera spotkania szybko wymyka się spod kontroli, a dawne konflikty i nowe romanse prowadzą do nieoczekiwanych konsekwencji – tym razem z udziałem lokalnej policji! „Teściowie 3" to film, który pokaże, że nawet chrzciny mogą zamienić się w pole rodzinnych bitew, a zdrada nie dzieli tak mocno jak… święty sakrament!

17:15 PAŃSTWO ROSE
19:30 OBECNOŚĆ 4: OSTATNIE NAMASZCZENIE
10.09 środa
17:00 NE ZHA 2. W KRAINIE POTWORÓW
17:15 PAŃSTWO ROSE
19:30 OBECNOŚĆ 4: OSTATNIE NAMASZCZENIE
11.09 czwartek
17:15 PAŃSTWO ROSE
18:15 NE ZHA 2. W KRAINIE POTWORÓW
19:30 OBECNOŚĆ 4: OSTATNIE NAMASZCZENIE
12.09 piątek
08:15 VINCI 2
16:00 TEŚCIOWIE 3
17:00 NE ZHA 2. W KRAINIE POTWORÓW
18:00 TEŚCIOWIE 3
20:00 OBECNOŚĆ 4: OSTATNIE NAMASZCZENIE
13.09 sobota
16:00 TEŚCIOWIE 3
17:00 NE ZHA 2. W KRAINIE POTWORÓW
18:00 TEŚCIOWIE 3
20:00 OBECNOŚĆ 4: OSTATNIE NAMASZCZENIE
14.09 niedziela
16:00 TEŚCIOWIE 3
17:00 NE ZHA 2. W KRAINIE POTWORÓW
18:00 TEŚCIOWIE 3
20:00 OBECNOŚĆ 4: OSTATNIE NAMASZCZENIE
BILET BILET https://www.mok.pl

JUBILEUSZOWA NOC MUZEÓW

6 września o godz. 18.30 w Galerii Stara Łaźnia bedzie miała miejsce wyjątkową wystawa opartą o żywe, ludzkie ciało.

Podczas „Ekspozycji" goście będą mieli możliwość obejrzeć sztukę, jaką jest tatuaż na żywych modelach (specjalnie na tę okazję staną się na chwilę posągami). Dopełnieniem wystawy będą zdjęcia pokazujące piękno ciała, statecznie złapane w tej „jednej, wyjątkowej chwili".

W programie także panel dyskusyjny, który pozwoli dowiedzieć się więcej o sztuce tatuażu i fotografii.

Dialog o sztuce, zaciekawienie tatuażem, nauka tolerancji i tego, że wszyscy - choć różni - jesteśmy jednocześnie wspaniali . Wpisujemy się naszym wydarzeniem w myśl projektu „myślę, czuję, nie hejtuję!", sprzeciwiając się tym samym szeroko rozumianemu hejtowi, w tym temu dotyczącemu wizerunku i ciała.

Noc Muzeów to wyjątkowe wydarzenie, które wiąże się z piątymi urodzinami Galerii Stara Łaźnia. (red)

TEATR

Następnego Dnia Rano…

Komedia, która burzy tabu i udowadnia, że to, co ludzkie, nie powinno być powodem do wstydu.

Sztuka Petera Quiltera, znakomitego pisarza, to nie tylko komedia omyłek, ale przede wszystkim odważna opowieść o intymności, wstydzie i potrzebie otwartej rozmowy.

O czym jest ten wyjątkowy spektakl?

Młoda para budzi się rano po przypadkowo spędzonej nocy, a sytuacja komplikuje się, gdy do akcji wkracza mama dziewczyny – wolna duchem hipiska. Jej obecność wywołuje lawinę komicznych sytuacji, a chłopak, pełen wstydu, musi zmierzyć się z własnymi uprzedzeniami.

Odważna tematyka: Spektakl porusza ważne tematy związane z intymnością i wstydem, zachęcając do otwartej rozmowy o ludzkich sprawach.

Przełamywanie tabu: „Następnego Dnia Rano…" udowadnia, że wstyd często rządzi nami niepotrzebnie, a otwartość może przynieść ulgę i zrozumienie.

Komediowe zderzenie pokoleń: Spotkanie młodej pary z ekscentryczną matką dziewczyny to gwarancja

doskonałej zabawy i niezapomnianych wrażeń.

Lekcja otwartości: Spektakl uczy, jak ważna jest otwartość w relacjach międzyludzkich i jak wiele można zyskać, przełamując własne bariery.

Lekka i zabawna komedia, która dostarczy widzom mnóstwo śmiechu. To propozycja dla widzów, którzy szukają inteligentnej rozrywki z głębszym przesłaniem. Spektakl ten z pewnością przypadnie do gustu osobom, które cenią sobie odważne i niebanalne podejście do trudnych tematów.

Autor: Peter Quilter
Reżyseria i scenografia: Piotr Wiśniewski
Obsada: Magdalena Bocianowska, Katarzyna Ornatkiewicz, Michał Pietruś, Rafał Karnicki

„Pizza XXL" to niesamowicie smakowita rozgrywka i jednocześnie jedna z ciekawszych gier imprezowych ostatnich lat. Doskonała zarówno dla młodszych, jak i starszych graczy.

Każdy gracz musi przygotować jak najwięcej pysznych pizz. Obserwujcie, jakie składniki pojawiają się na stole i błyskawicznie zamawiajcie je do swojej pizzy. Uważajcie na wszędobylskie muchy! Najbardziej spostrzegawczy i najszybszy gracz, który najszybciej zaklepie gotową pizzę, zdobywa punkt.

Każda rozgrywka wymaga spostrzegawczości i refleksu, dzięki czemu jest dynamiczna i zapewnia doskonałą rozrywkę przy jednoczesnym treningu szarych komórek.

Liczba graczy: 2-5, Wiek: 6+
Czas jednej rundy: około 20 minut

eprasa.pl 1c3c289ce9

Piłka nożna, III liga Śląska Lubliniec – Częstochowa, grupa 2

ZWYCIĘSTWO ZIELONYCH POMIMO GRY W OSŁABIENIU

(Powiat myszkowski, zawierciański) W ubiegły weekend drużyny z III ligi śląskiej „Częstochowa - Lubliniec" Grupa 2 rozegrały spotkania czwartej kolejki. Drużyny z naszego regionu mecze rozegrały w sobotę 30 sierpnia. KS Warta Poraj przegrała na wyjeździe z LKS-em Wartą Kamieńskie Młyny 3:2. A LKS Skalniak Kroczyce pokonał u siebie KS Stradom Częstochowa 3:0, a LKS Zieloni Żarki na wyjeździe wygrał z GLKS-em LOT Konopiska 2:0.

W ubiegły weekend drużyny z III ligi śląskiej „Częstochowa - Lubliniec" Grupa 2 rozegrały spotkania czwartej kolejki. Drużyny z naszego regionu mecze rozegrały w sobotę 30 sierpnia. KS Warta Poraj przegrała na wyjeździe z LKS-em Wartą Kamieńskie Młyny 3:2. Bramki dla Warty zdobyli Aleksander Górecki w 13 minucie oraz Jakub Tajber w 63 minucie. A dla gospodarzy bramki zdobyli Szymon Cuber w 77 i 88 minucie oraz Paweł Kapica w 85 minucie.

A LKS Skalniak Kroczyce pokonał u siebie KS Stradom Częstochowa 3:0. Wszystkie trzy bramki Skalniak strzelił w drugiej części spotkania. W 53 minucie wynik otworzył Mateusz Kucharski, w 63 minucie na 2:0 podwyższył Radosław Dudek, a w 65 minucie wynik końcowy ustalił Yevhenii Oliinyk.

A LKS Zieloni Żarki na wyjeździe wygrał z GLKS-em LOT Konopiska 2:0. Do przerwy utrzymywał się remis 0:0. Dopiero w 48 minucie Zieloni wyszli na prowadzenie po samobójczym trafieniu Oskara Kokota. A chwilę później czerwoną kartkę zobaczył zawodnik z Żarek Mateusz Kopecki i przez niemal całą drugą część spotkania Zieloni grali w osłabieniu. Wynik spotkania w doliczonym czasie gry ustalił Maciej Obodecki strzelając na 2:0.

W sobotę 6 września o godzinie 16:00 wszystkie drużyny z naszego regionu grające w III lidze śląskiej, grupie 2 zmierzą się w piątej kolejce spotkań. LKS Zieloni Żarki podejmie wtedy u siebie LKS Kamienicę Polską, a KS Warta Poraj w meczu domowym zagra z LKS-em Skalniakiem Kroczyce.

***

LKS Warta Kamieńskie Młyny - KS Warta Poraj 3:2 (0:1)

Bramki: Szymon Cuber (77', 88'), Paweł Kapica (85') - Aleksander Górecki (13'), Jakub Tajber (63').

Żółte kartki: Dominik Cichoń, Dawid Szecówka, Aleksander Górecki (wszyscy z KS-u Warty Poraj).

Składy:

LKS Warta Kamieńskie Młyny: Daniel Kandziora - Mateusz Ludwikowski, Wojciech Myszor, Szymon Cuber, Franciszek Gburek (57' Adam Derewońko), Franciszek Nowak (46' Jakub Stępień), Oskar Podstawa (46' Patryk Wróbel), Marcin Ceglarek (57' Denis Kwiędacz), Paweł Kapica, Patryk Małaczyński (90' Jan Wójtowicz), Michał Kabaciński. **Trener:** Krzysztof Budny.

KS Warta Poraj: Emil Widawski - Kacper Jacak, Dawid Szecówka, Tomasz Wacowski, Kamil Kozieł (60' Patryk Skoczyński), Dominik Cichoń, Wiktor Syrek, Vladyslav Kolomiiets, Dominik Szecówka, Jakub Tajber (79' Nazarii Hrymaliuk), Aleksander Górecki. **Trener:** Sebastian Pluta.

***

GLKS LOT Konopiska - LKS Zieloni Żarki 0:2 (0:0)

Bramki: Oskar Kokot (48' samobójcza), Maciej Obodecki (90' +3').

Żółte kartki: Adrian Jaworski - Mateusz Niedbała, Maciej Obodecki, Mateusz Kopecki, Patryk Lach, Dawid Niedbała.

Czerwona kartka: Mateusz Kopecki.

Składy:

GLKS LOT Konopiska: Oliwier Dziubek - Dawid Cichoń, Adrian Jaworski, Oskar Kokot, Nadian Nowicki (68' Przemysław Kowalik), Mateusz Zachara, Mariusz Figzał, Konrad Szwarc (60' Kamil Wachowicz), Filip Iłczyk, Damian Skoczylas (75' Patryk Gruca), Konrad Dawczyk. **Trener:**

Dawid Jankowski.

LKS Zieloni Żarki: Bartosz Ptak - Konrad Michalak (60' Patryk Lach), Mateusz Kopecki, Dawid Niedbała (78' Piotr Kot), Antoni Banaś, Mateusz Kot, Mateusz Niedbała (90' Kacper Madej), Dominik Konieczniak, Damian Garcarz, Szymon Gawęda (85' Wiktor Żarski), Maciej Obodecki. **Trener:** Daniel Przewieźlik.

***

LKS Skalniak Kroczyce - KS Stradom Częstochowa 3:0 (0:0)

Bramki: Mateusz Kucharski (53'), Radosław Dudek (63'), Yevhenii Oliinyk (65').

Żółta kartka: Daniel Kamiński (z KS-u Stradom Częstochowa).

Składy:

LKS Skalniak Kroczyce: Kacper Dworak - Radosław Dudek, Dawid Mroziński, Michał Sołtysik, Sebastian Radosz, Mateusz Kucharski (70' Szymon Mucha), Paweł Gajecki, Juan Jose Castillo Jaramiillo, Szymon Kiszel, Yevhenii Oliinyk, Santiago Alvis Cortes (75' Oskar Dario Mena Quejada). **Trener:** Michał Sołtysik.

KS Stradom Częstochowa: Wojciech Kuczera - Daniel Kamiński, Dawid Gierczak, Artur Jarzyn, Piotr Jarzyn (70' Mariusz Bąk), Piotr Nowaczyk, Maciej Niezabitowski, Oskar Krupa, Jermiasz Grzyb, Daniel Małek (75' Michał Cieślar), Ariel Wiśniowski (65' Mateusz Kluszewski). **Trener:** Wojciech Turek.

Wyniki czwartej kolejki w III lidze śląskiej Częstochowa-Lubliniec grupa 2:

LKS Warta Kamieńskie Młyny - KS Warta Poraj 3:2
LKS Skalniak Kroczyce - KS Stradom Częstochowa 3:0
GLKS LOT Konopiska - LKS Zieloni Żarki 0:2
LKS Kamienica Polska - LKS Jedność Boronów 2:0
LKS Sparta Tworóg - LKS Pogoń Kłomnice 1:2
LKS Amator Golce - LKS Lotnik Kościelec 6:1
KS Unia Kalety - LKS Orzeł Psary – Babienica 3:1
KS Panki - KS Płomień w Lgocie Małej 2:1

Aktualna tabela III ligi śląskiej Częstochowa-Lubliniec grupa 2:

1. LKS Amator Golce 4 - 12 - 15:7
2. LKS Skalniak Kroczyce 4 - 10 - 11:4
3. KS Unia Kalety 4 - 9 - 8:2
4. LKS Kamienica Polska 4 - 9 - 13:8
5. LKS Warta Kamieńskie Młyny 4 - 9 - 9:5
6. LKS Zieloni Żarki 4 - 9 - 6:3
7. LKS Jedność Boronów 4 - 7 - 14:4
8. KS Płomień w Lgocie Małej 4 - 6 - 6:5
9. GLKS LOT Konopiska 4 - 6 - 8:9
10. LKS Pogoń Kłomnice 4 - 6 - 10:14
11. LKS Lotnik Kościelec 4 - 3 - 8:9
12. KS Panki 4 - 3 - 6:11
13. LKS Sparta Tworóg 4 - 3 - 5:12
14. KS Warta Poraj 4 - 3 - 5:15
15. LKS Orzeł Psary - Babienica 4 - 0 - 8:16
16. KS Stradom Częstochowa 4 - 0 - 2:10

Zestawy par piątej kolejki w III lidze śląskiej Częstochowa-Lubliniec grupa 2:

LKS Orzeł Psary - Babienica - KS Panki
LKS Lotnik Kościelec - KS Unia Kalety
LKS Pogoń Kłomnice - LKS Amator Golce
LKS Jedność Boronów - LKS Sparta Tworóg
LKS Zieloni Żarki - LKS Kamienica Polska (6 września, godzina 16:00)
KS Stradom Częstochowa - GLKS Lot Konopiska
KS Warta Poraj - LKS Skalniak Kroczyce (6 września, godzina 16:00)
KS Płomień w Lgocie Małej - LKS Warta Kamieńskie Młyny (**tu**)

reklama

eprasa.pl 1c3c289ce9