Najwięcej informacji z CHEŁMA i powiatu CHEŁMSKIEGO + telewidz PROGRAM TV

ISSN 1895-2992

nowy tydzień
tygodnik lokalny

nr 20(704)
20 - 26 maja 2019 r.
ISSN 1895-2992
Nr indeksu 00204684
Nakład 14999 egz.
CENA: 2,90 zł w tym VAT 5%

Duchowny podejrzewany o pedofilię chciał uczyć dzieci.
Ofiara innego księdza szuka pokrzywdzonych

Wysyp pedofilów w sutannach?

Nauczyciel, na którym ciąży chociażby najmniejszy cień podejrzenia o pedofilię, nie powinien znaleźć miejsca w żadnej szkole. Doskonale wie o tym dyrektor szkoły, który w ub.r. odmówił zatrudnienia księdza Andrzeja O., oskarżonego w 2012 roku o czyny lubieżne wobec ministranta. O pedofilię podejrzewany jest też inny duchowny - Paweł M., który po „incydencie" z małoletnimi został odesłany na misję do Francji.

str. 4

Miliony
na medyczny impuls

Państwowa Wyższa Szkoła Zawodowa w Chełmie otrzymała 28,5 mln zł ministerialnej dotacji na budowę Instytutu Nauk Medycznych, gdzie będą kształceni ratownicy medyczni i pielęgniarki. Symboliczny czek przekazali Beata Mazurek, wicemarszałek Sejmu i Jakub Banaszek, prezydent Chełma. Ta inwestycja nie uzdrowi finansów miasta, ale jest niczym światełko w tunelu.

str. 3

Jak wykorzystać potencjał gospodarczy…

Szerokie tory dla Chełma?

PKP S.A. i miasto Chełm, podpisały list intencyjny o powołaniu nowej spółki PKP Linia Chełmska Szerokotorowa.

str. 5

SKANDAL. Chciał spalić sklep. Groził zabójstwem. Zamknęli go, a gdy wytrzeźwiał, puścili do domu.

Rano wyniosą cię kur** w worku

Horror trwa. Krzysztof P. nie daje ludziom spokoju. W czwartek groził zabójstwem pracownicom sklepu. Kobiety zabarykadowały się w budynku przed napastnikiem. Czy policja nie ma sposobu na agresora?

str. 6

Dwulatka w siniakach.
Rodzice wytrzeźwieli i milczą

str. 10

SKŁAD OPAŁU
Chełm, ul. Piwna 1 (plac Browaru)
609 393 770
promocyjna cena do końca maja
WĘGIEL ŚLĄSKI I IMPORTOWANY
PELLET - BRYKIET
TRANSPORT - RATY - WORKOWANIE

DOM WESELNY ZA BORKIEM
WOLNE TERMINY
Na miejscu pokoje 2 i 3-osobowe
Chełm, ul. Hrubieszowska 135
tel. 82 560 32 71, 785 701 066
www.zaborkiem.pl

MIELNICZENKO
TRANS-AGRO
SKŁAD OPAŁU
NAJLEPSZY ASORTYMENT WĘGLA I MIAŁU
• WĘGIEL ŚLĄSKI I IMPORTOWANY
• WĘGIEL LUZEM I WORKOWANY
Chełm, ul. Kolejowa 45A
tel. 502 268 706, 82 56 55 943

22-151 Janów, Mickiewicza 87
SKŁAD OPAŁU
WIOSENNA PROMOCJA
691-88-82-88
ORZECH, GROSZEK, KOSTKA, EKOGROSZEK, MIAŁ, PELLET
NISKIE CENY, PŁATNOŚĆ KARTĄ ROZŁADUNEK, TRANSPORT

TANIE BLACHY
12 cena już od zł m² z VAT
tniemy na wymiar
PRIMA materiały budowlane
Krasnystaw, ul. Lwowska 32
tel. 82 576 74 10
PRIMA

HURTOWA I DETALICZNA
SPRZEDAŻ WĘGLA
WĘGIEL LUZEM ORAZ WORKOWANY
W ofercie: PELLET DRZEWNY
TRANSPORT GRATIS
NAWIN Sp. z o.o.
Nawin Sp. z.o.o. Siedliszcze ul. Lubelska 100,
tel 508-404-508 www.nawin.pl

PRZYJAZNY
SKŁAD OPAŁU
Chełm, ul. Podgórze 36
tel. 887 50 51 50
WĘGIEL ODSIEWANY PRZED ZAŁADUNKIEM niskie ceny!
Nowość PELLET
MOŻLIWOŚĆ ZAPŁATY KARTĄ
TRANSPORT - RATY - WORKOWANIE

WĘGIEL LUZEM I WORKOWANY
W OFERCIE PEŁNY ASORTYMENT WĘGLA
ODSIEWANY PRZED ZAŁADUNKIEM
Bezpłatny dowóz powyżej 1 tony (do 20km)
SPRZEDAŻ RATALNA Santander CONSUMER BANK
skład opału BORYS
Chełm, ul. Kolejowa 45A
tel. 82/ 565 59 23, 500 089 196

WIOSENNA PROMOCJA
PELLET 750 zł
WĘGIEL TAŃSZY DO 100 zł
SKŁAD OPAŁU "SZUMIŁO"
ul. Hrubieszowska
(za Borkiem) 82 560 33 92
530 294 183

OKRĘGOWA STACJA KONTROLI POJAZDÓW „DAPEX"
- badania techniczne
- przeglądy rejestracyjne wszystkich typów pojazdów
NAPRAWY SAMOCHODÓW OSOBOWYCH I DOSTAWCZYCH
TACHOGRAFY CYFROWE
Zapraszamy pn.-pt. 7-20, sob. 7-15
Chełm, ul. Rampa Brzeska 25
tel. 082 564 36 59 www.dapex.pl

eprasa.pl 1c73b3869b

Pani

Beacie Mazurek

Wicemarszałek Sejmu RP oraz całej Rodzinie
wyrazy głębokiego współczucia

z powodu śmierci

TEŚCIA

składają

przyjaciele, znajomi
oraz członkowie Prawa i Sprawiedliwości w Chełmie

Pani

Beacie Mazurek

Wicemarszałek Sejmu RP oraz całej Rodzinie
wyrazy głębokiego współczucia

z powodu śmierci

TEŚCIA

składają

Jarosław Stawiarski - Marszałek Województwa Lubelskiego
Zdzisław Szwed - Wicemarszałek Województwa Lubelskiego
oraz Członkowie Zarządu Województwa Lubelskiego

W dniu 19 maja 2019 roku zmarł w wieku 79 lat
nasz kochany Mąż, Tata i Dziadek,
wieloletni pracownik PKP,
współzałożyciel chełmskiej „Solidarności"

ŚP

Kazimierz Mazurek

Msza święta żałobna odprawiona zostanie
dnia 22 maja 2019 roku o godzinie 11.00
w kościele św. Ducha, Chełm, ul. Grunwaldzka 32,
po czym nastąpi odprowadzenie
na cmentarz do grobu rodzinnego przy ul. Lwowskiej.

O czym zawiadamiają pogrążeni w głębokim smutku

żona i synowie z rodzinami

PANI KATARZYNIE WASZKIEWICZ
pracownikowi Sądu Rejonowego w Chełmie
wyrazy głębokiego współczucia z powodu śmierci

TEŚCIA

składają
Wiceprezes, Dyrektor
oraz pracownicy Sądu Rejonowego w Chełmie

Odeszli...

Janina Ostapińska, 88 lat
Piotr Czerwieniec, 84 lata
Danuta Szpetmańska, 74 lata
Wiesława Szulclat, 73 lata
Henryk Walczuk, 66 lat
Józef Sawosz, 78 lat
Henryk Kułaczkowski, 69 lat
Henryk Korniak, 81 lat
Janina Frymus, 90 lat
Stanisław Matyszczuk, 68 lat
Edward Adamczuk, 87 lat
Wiolleta Iwko, 44 lata
Lesław Syty, 63 lata
Adam Stefański, 72 lata
Maria Turkiewicz, 79 lat
Mieczysław Być, 54 lata
Marzanna Guzowska, 53 lata
Jadwiga Misiewicz, 92 lata
Władysław Harcej, 88 lat

Dyżur całodobowy
502 791 454
82 566 40 53
KOMPLEKS
Zakład Usług Pogrzebowych
KOMPLEKSOWE USŁUGI POGRZEBOWE
NA TERENIE POLSKI I ZAGRANICĄ
Chełm, ul. Rejowiecka 93
Rejowiec Fabr., ul. Dworcowa 4

TANIE USŁUGI POGRZEBOWE
- Trumny od 400 zł
- Kremacja 600 zł
Pogrzeb w Chełmie od 1250 zł
+ koszty cmentarne
Firma Łukowiec - tel. 82 564-36-07 kom. 602-469-287
Chełmski Dom Pogrzebowy, Chełm ul. Szpitalna 49
www.łukowiec.pl
USŁUGI CAŁODOBOWE-BEZGOTÓWKOWE
Wypłacamy Zasiłki Pogrzebowe ZUS i KRUS Przed Pogrzebem

CHEŁM. Wspierają od lat…

To reklama, nie sponsoring

Rozwieszony na budynku Chełmskiej Biblioteki Publicznej baner Miejskiego Przedsiębiorstwa Energetyki Cieplnej przykuwa uwagę mieszkańców miasta. Nasi czytelnicy zastanawiają się, czy spółka, która nieoczekiwanie znalazła się w olbrzymich tarapatach finansowych, powinna wydawać pieniądze na jakikolwiek sponsoring...

Mieszkańcy Chełma mają oczy i uszy szeroko otwarte. Ich uwadze nie umknął rozwieszony na jednej ze ścian budynku Chełmskiej Biblioteki Publicznej baner Miejskiego Przedsiębiorstwa Energetyki Cieplnej. - Pewnie gdybym w gazetach nie przeczytał, że ta spółka ma olbrzymie problemy finansowe, nie zwróciłbym na tę reklamę uwagi. Zastanawia mnie jednak, dlaczego MPEC wydaje pieniądze na sponsoring, skoro nie ma pieniędzy. Czyżby komunalna spółka w ten sposób wspierała miejską instytucję? - pyta mieszkaniec Chełma w rozmowie z „Nowym Tygodniem".

Robert Chełmicki, dyrektor Chełmskiej Biblioteki Publicznej, mimo że przebywa na dłuższym zwolnieniu lekarskim, zapewnił, że jego placówka nie ma żadnej umowy sponsorskiej z MPEC i odesłał nas do zarządu spółki. - Być może chodzi o wydarzenie, jakie odbędzie się w bibliotece, a MPEC jest jednym ze współorganizatorów - wtrącił Chełmicki.

Artur Jędruszczuk, prezes spółki, przyznał, że baner MPEC na budynku ChBP to nie jest przypadek. - To nie jest sponsoring, nie przekazaliśmy żadnej darowizny, reklamujemy natomiast spółkę podczas Dni Kultury Chrześcijańskiej, podczas których nasze miasto odwiedzają znane postaci, jak Krzysztof Zanussi, Jan Pospieszalski, czy Cezary Pazura. Ta impreza potrwa blisko miesiąc. Uznaliśmy, że jest to ważne wydarzenie, przy którym warto pokazać się, tym bardziej, że wychodzimy na zewnątrz z nowymi usługami. Żeby spółka dalej istniała, zarabiała, musimy robić coś więcej, niż do tej pory. Mimo trudnej sytuacji finansowej spółki nie możemy rezygnować z reklamowania swoich usług - stwierdził A. Jędruszczuk.

Prezes dodał, że MPEC od kilku lat reklamuje się podczas Dni Kultury Chrześcijańskiej. - Na ten cel przeznaczyliśmy niewielką kwotę, 700 zł netto, to i tak o ponad połowę mniej, niż przed rokiem - zaznaczył Artur Jędruszczak. **(ps)**

CHEŁM. Kto zastąpi Agnieszkę Kruk?

Nowy skarbnik na najbliższej sesji

Od blisko miesiąca miasto Chełm nie ma skarbnika. Do momentu powołania nowej osoby na to stanowisko samorząd nie może zawierać żadnych umów. Prezydent Jakub Banaszek zapewnia, że na najbliższej sesji rady miasta przedstawi wniosek o powołanie skarbnika.

Takiej sytuacji w mieście jeszcze chyba nie było. Zazwyczaj jest tak, że na jednej sesji rada odwołuje skarbnika i powołuje na to stanowisko nową osobę. W ostatnich dniach kwietnia br. radni odwołali z funkcji skarbnika **Agnieszkę Kruk**. Chwilę później **Jakub Banaszek** powołał ją na stanowisko pierwszego zastępcy prezydenta, w miejsce **Artura Juszczaka**, który okazał się nie najlepszym wyborem. Od tamtego czasu niedługo minie miesiąc. Brak skarbnika oznacza jedno. Miasto nie może podpisywać żadnych umów, bo zgodnie z przepisami na każdej wymagana jest kontrasygnata skarbnika.

Prezydent Jakub Banaszek zapewnia, że na najbliższej sesji rady miasta przedstawi wniosek o powołanie nowego skarbnika. Nie chciał ujawnić, kto przyjdzie na miejsce Agnieszki Kruk, ale wiele wskazuje na to, że będzie to osoba spoza urzędu. Jeszcze po odwołaniu Kruk i powołaniu jej na stanowisko wiceprezydenta, w magistracie dużo mówiło się, że nowym skarbnikiem może zostać **Joanna Babijczuk**, wieloletnia dyrektor Wydziału Finansowego. Dziś jest to raczej mało prawdopodobne… **(ps)**

Sąd ma nową prezes

Zmieniły się władze w Sądzie Rejonowym w Chełmie. Minister powołał nową szefową „Rejonówki" po miesiącu od wygaśnięcia kadencji wcześniejszej prezes.

Do 30 marca, przez kolejne dwie kadencje, funkcję prezesa Sądu Rejonowego w Chełmie pełniła sędzia **Anna Górna**. Dłużej być nie mogła, bo zgodnie z ustawą prezes sądu rejonowego jest powoływany na okres czterech lat, najwyżej na dwie kolejne kadencje, i nie może być powołany do pełnienia funkcji prezesa lub wiceprezesa sądu rejonowego przed upływem czterech lat od zakończenia pełnienia tej funkcji.

Choć marzec dawno za nami, nowa prezes powołana została jednak dopiero z dniem 16 maja. To dlatego, że na kolejną kadencję, decyzją ministra sprawiedliwości, wybrana została sędzia **Ewelina Lewczuk-Zembrzycka** - przewodnicząca VII wydziału karnego oraz dotychczasowa wiceprezes SR w Chełmie, której kadencja skończyła się dzień wcześniej, w środę (15 maja). Pracownicy chełmskiej „Rejonówki" upiekli zatem dwie pieczenie na jednym ogniu - pożegnanie wice i powitanie nowej prezes. Kto będzie jej zastępcą, jeszcze nie wiadomo. **pc)**

nowy tydzień tygodnik lokalny

NOWY TYDZIEŃ. TYGODNIK LOKALNY Ukazuje się w poniedziałki na terenie powiatów: chełmskiego, krasnostawskiego i włodawskiego
WYDAWCA: Grupa Medialna ITM Sp. z o.o. ul. Bramowa 6, 20-111 Lublin, Prezes zarządu - Marcin Futyma
REDAGUJE ZESPÓŁ: redaktor naczelny - Marcin Futyma, zastępca redaktora naczelnego - Piotr Morlewski; dziennikarze - Paulina Ciesielska, Bogumił Fura, Marlena Gołębiowska, Magdalena Hawryluk,Karol Garbacz, Katarzyna Głaz, Bogumił Mikulski, Piotr Stępień. e-mail: redakcja@nowytydzien.pl
DZIAŁ REKLAM I OGŁOSZEŃ: Bożena Weremko - kierownik, Anna Kowalska, Sebastian Janiszewski, e-mail: reklama@nowytydzien.pl
DRUK: Agora S.A., ul. Daniszewska 27, 03-230 Warszawa

Redakcja / Biuro reklam i ogłoszeń: 22-100 Chełm, ul. Lwowska 14 (II p.) tel. 82 565 44 44
/redakcja nie ponosi odpowiedzialności za treść ogłoszeń i reklam/

PRENUMERATA realizowana przez RUCH S. A.:
Zamówienia na prenumeratę można składać na stronie **www.prenumerata.ruch.com.pl**
Ewentualne pytania prosimy kierować na adres e-mail: **prenumerata@ruch.com.pl**
lub kontaktując się z Centrum Obsługi Klienta „RUCH" pod numerami: 22 693 70 00 lub 801 800 803
– w dni robocze w godzinach 7^{00} – 17^{00}. Koszt połączenia wg taryfy operatora.

PRENUMERATA realizowana przez POCZTĘ POLSKĄ S.A.:
Zamówienia prenumeraty „Nowego Tygodnia" można składać
– na stronie internetowej: prenumerata.poczta-polska.pl
– w każdym urzędzie pocztowym lub u listonosza.

Informacja dla Ogłoszeniodawców (osób fizycznych) i Uczestników konkursów
Administratorem Państwa danych osobowych jest Grupa Medialna ITM Sp. z.o.o. (adres: ul. Bramowa 6, 20-111 Lublin). Podanie danych osobowych jest dobrowolne. Celem przetwarzania danych osobowych jest realizacja świadczonych przez Administratora usług oraz cele marketingowe. Podstawą przetwarzania danych osobowych jest zgoda osoby, której dane dotyczą. Odbiorcami danych osobowych mogą być podmioty współpracujące z administratorem. Osoba, której dane osobowe dotyczą, ma prawo wycofania zgody w dowolnym momencie. Dane osobowe będą przetwarzane przez czas niezbędny do realizacji celu, w jakim są przetwarzane. Osoba, której dane osobowe dotyczą, ma prawo do żądania od Administratora dostępu do swoich danych osobowych, ich sprostowania, usunięcia lub ograniczenia przetwarzania, prawo przenoszenia danych osobowych oraz prawo wniesienia skargi do organu nadzorczego - Prezesa Urzędu Ochrony Danych Osobowych.
Szczegóły zamieszczone są w *Polityce prywatności* na stronie internetowej - www.nowytydzien.pl

eprasa.pl 1c73b3869b

Bądź sobie szefem i prowadź własną firmę.

Fundusze Europejskie w ramach Programu Operacyjnego Wiedza Edukacja Rozwój 2014-2020 to środki, po które chętnie sięgają osoby młode, chcące założyć własną firmę. W ramach programu PO WER mogą liczyć na pomoc w zakładaniu i prowadzeniu własnej działalności gospodarczej. Oferowane wsparcie obejmuje dotacje na utworzenie firmy oraz szkolenia i doradztwo umożliwiające uzyskanie niezbędnej wiedzy osobom, które chcą postawić swoje pierwsze kroki w biznesie.

Dla kogo dotacja POWER?
O środki unijne w ramach PO WER może się starać osoba w wieku 18-30 lat, która w ciągu ostatniego roku nie miała działalności gospodarczej. Największe szanse mają osoby, w niekorzystnej sytuacji na rynku pracy, w tym w szczególności osoby, które nie pracują, nie uczestniczą w kształceniu i szkoleniu, tzw. młodzież kategorii NEET.

Jaką kwotę dotacji możesz dostać?
Wysokość dotacji jest uzależniona od przeciętnego wynagrodzenia i wynosi maksymalnie do 6-ciokrotności wynagrodzenia (zazwyczaj przyznawana jest w wysokości ok. 24 tys. zł).

Gdzie szukać dotacji z POWER?
Bezzwrotne dotacje udzielane są przez urzędu pracy z województwa lubelskiego (Miejski/Powiatowy Urząd Pracy) Dotacja udzielana na rozpoczęcie działalności gospodarczej to środki przeznaczone wyłącznie na założenie jednoosobowej działalności gospodarczej.

Proces pozyskania dotacji na start w ramach POWER to kilka etapów:
1. Przygotowanie i złożenie dokumentacji (wniosku, biznesplanu)
2. Pozytywna decyzja w sprawie przyznania dotacji
3. Podpisywanie umowy
4. Realizacja i rozliczenie dotacji

Mamy to.
Sięgnęliśmy po swoje marzenia!

foto: A. Sobiesiak

„Otrzymane dofinansowanie ze środków unijnych pozwoliło mi stworzyć od podstaw firmę Max-Rolety, którą teraz prowadzę wspólnie z mężem. Nasza firma zajmuje się dystrybucją szeroko rozumianych okiennych systemów osłonowych: rolet, żaluzji, plis, markiz, bram garażowych, moskitier."
Agata Dudkiewicz –współwłaścicielka firmy Max-Rolety w Lublinie

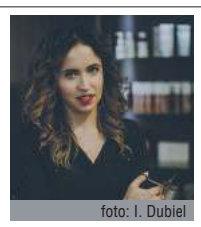
foto: I. Dubiel

„Dzięki dotacji mogę realizować i rozwijać swoją pasję. Studiując całkiem inny nie związany z fryzjerstwem kierunek studiów postanowiłam zrobić jednocześnie studium fryzjerskie.... po skończeniu studiów, studium, odbyciu stażu i chwili pracy w zawodzie stwierdziłam, że marzeniem jest własny salon fryzjerski. A teraz dzięki dotacji prowadzę swój własny salon."
Monika Gzik – właścicielka salonu fryzjerskiego w Biłgoraju – TWÓJ STYL Monika Gzik

2 926 udzielonych dotacji
na rozpoczęcie działalności gospodarczej
w ramach POWER w latach 2014 – 2018

Fundusze Europejskie Wiedza Edukacja Rozwój | Rzeczpospolita Polska | Unia Europejska Europejski Fundusz Społeczny

Materiał współfinansowany ze środków Unii Europejskiej w ramach Europejskiego Funduszu Społecznego

CHEŁM. Są pieniądze na Instytut przy Batorego

Miliony na medyczny impuls

Państwowa Wyższa Szkoła Zawodowa w Chełmie otrzymała 28,5 mln zł ministerialnej dotacji na budowę Instytutu Nauk Medycznych, gdzie będą kształceni ratownicy medyczni i pielęgniarki. Symboliczny czek przekazali Beata Mazurek, wicemarszałek Sejmu i Jakub Banaszek, prezydent Chełma. Ta inwestycja nie uzdrowi finansów miasta, ale jest niczym światełko w tunelu.

Ostatnio z ratusza płyną same fatalne informacje na temat sytuacji finansowej miasta. Ale w ubiegłym tygodniu wraz z rządowymi milionami nadeszło pewne pocieszenie. Ministerstwo Nauki i Szkolnictwa Wyższego przyznało 28,5 mln zł na realizację sztandarowej inwestycji **Jakuba Banaszka**, prezydenta Chełma, z kampanii wyborczej. Chodzi o budowę Instytutu Nauk Medycznych, w którym chełmska PWSZ będzie kształcić pielęgniarki i ratowników medycznych. Obiekt powstanie na gruntach przy ul. Batorego, które kilkanaście lat temu PWSZ dostała bezpłatnie od miasta na cele statutowe. Właśnie w tym miejscu w ubiegłym tygodniu zorganizowano konferencję prasową, podczas której prezydent Banaszek i **Beata Mazurek**, wicemarszałek Sejmu, wręczyli **Arkadiuszowi Tofilowi**, rektorowi chełmskiej PWSZ (która realizować będzie inwestycję) ministerialną decyzję i symboliczny czek na 28,5 mln zł. Bo nie jest dla nikogo tajemnicą, że dotacja do Chełma spłynęła dzięki pomysłowi i zaangażowaniu się w sprawę „Medycznego Miasteczka" obecnego prezydenta Chełma, ze wsparciem wicemarszałek sejmu

- To będzie kluczowa dla miasta inwestycja - mówił prezydent Banaszek. - „Górki Batorego" od lat są puste, ale mają szanse stać się swoistym centrum miasta. Instytut, który tu powstanie będzie impulsem napędzającym nasze miasto.

Wicemarszałek Mazurek tradycyjnie deklarowała wsparcie rządowe dla Chełma, które prowadzić ma do „rozruszania" miasta. Zwracała uwagę na to, jak ważna dla rozwoju Chełma jest współpraca z PWSZ. Z kolei ze słów rektora Tofila wynikało, że współpraca ta kwitnie. Zapowiedział on kolejne wspólne działania z ratuszem.

- Ta górka, na której się znajdujemy, ma szansę stać się prawdziwą perełką Chełma - stwierdził rektor Tofil. - PWSZ w ramach Instytutu Nauk Medycznych będzie kreować jej główne przeznaczenie, czyli to, co jest obecnie najbardziej potrzebne naszemu społeczeństwu - zapewnienie opieki zdrowotnej. Przyznane pieniądze są bardzo duże, ale plany, co do tej górki są jeszcze większe. Dotacja zainicjuje zabudowę tego obszaru. To, co tu powstanie będzie spełniało funkcję medyczną. Ale będzie to też wyjątkowa, przykuwająca uwagę architektura, która ma przyciągnąć turystów. Po ostatnich rozmowach z prezydentem Chełma mamy też precyzyjny plan kolejnych działań, które wykraczają poza obszar nauk medycznych. Nasza uczelnia identyfikowana jest głównie z kształceniem lotniczym, a my zauważyliśmy, że jest tu jeszcze obszar niezagospodarowany w kraju. Chodzi o kształcenie symulatorowe. Moglibyśmy realizować w Chełmie szkolenie na pełnych symulatorach. To wymaga dużych nakładów inwestycyjnych, ale moglibyśmy dzięki temu stać się jedynym tego typu ośrodkiem kształcenia lotniczego w kraju.

28,5 mln zł ministerialnej dotacji a także 7 mln zł wkładu własnego PWSZ pozwolą rozpocząć przy ul. Batorego budowę trzykondygnacyjnego budynku Instytutu Nauk Medycznych. Dokumentacja techniczna powinna powstać jeszcze w tym roku. Rektor Tofil szacuje, że budowa obiektu potrwa około 2 lat. Sam instytut ma być początkiem całego kompleksu z hotelem, restauracją, akademikiem i przychodnią tzw. jednego dnia. Całość miałaby pochłonąć ok. 150 mln zł. Ale tak ambitne założenia to już melodia przyszłości. W instytucie będą się uczyć ratownicy medyczni i pielęgniarki (niektórym marzą się też w przyszłości kierunki lekarskie). Chełmska PWSZ obecnie kształci pielęgniarki na studiach pierwszego stopnia (absolwenci uzyskują tytuł licencjata). PWSZ wystąpiła z wnioskiem do ministerstwa o umożliwienie kształcenia także na studiach magisterskich na tym kierunku. **(mo)**

Czy emeryci mogą dostać więcej?

Ile trzynastek się należy?

Trzynastą emeryturę mają dostać wszyscy emeryci i renciści bez względu na wysokość dochodów. Ale nasi Czytelnicy pytają czy jest szansa na podwójną „trzynastkę" w przypadku, gdy np. „zusowski" emeryt pobiera także świadczenie z KRUS za zmarłego współmałżonka?

Jednorazowe świadczenie pieniężne, czyli tzw. trzynastka, jest już na kontach większości emerytów i rencistów. Każdy z nich, bez względu na wysokość pobieranego świadczenia, a pisaliśmy już, że są tacy, którzy dostają z ZUS zaledwie kilka groszy miesięcznie, dostanie 1100 zł brutto (ok. 880 zł na rękę). O to czy jest szansa na dwie trzynastki zapytała nas Czytelniczka z Bezka w gminie Siedliszcze. I podała dwa przykłady ze swojego podwórka. W jednym kobieta pobiera emeryturę z ZUS, która należy się jej za lata pracy, ale ma również rentę rodzinną wypłacaną przez KRUS po zmarłym mężu. W drugim kobieta otrzymuje emeryturę z KRUS a dodatkowo ZUS wypłaca jej rentę po zmarłym mężu.

O rozwikłanie sprawy poprosiliśmy **Małgorzatę Korbę**, regionalną rzecznik ZUS w województwie lubelskim. Sprawa okazała się prosta.

- Jeśli ktoś ma prawo do dwóch świadczeń, na przykład do emerytury z ZUS i drugiego świadczenia z KRUS, to przysługuje mu tylko jedna tzw. trzynastka. Jeśli świadczenia wypłacają dwie różne instytucje (np. ZUS i KRUS), to jednorazowe świadczenie pieniężne wypłaci ZUS - informuje rzecznik.

Co ciekawe, do renty rodzinnej, którą pobiera kilka osób, przysługuje tylko jedna „trzynastka" do podziału - bez względu na liczbę osób uprawnionych do tej renty.

- Jeśli na przykład rentę rodzinną po zmarłym rodzicu pobiera dwoje dzieci, to kwotę świadczenia (1100 zł brutto) dzieli się na dwie równe części - po 550 zł brutto dla każdego. Znaczenie ma tutaj liczba osób, które miały prawo do renty rodzinnej na dzień 30 kwietnia 2019 roku - mówi M. Korba. **(bf)**

eprasa.pl 1c73b3869b

Duchowny podejrzewany o pedofilię chciał uczyć dzieci we Włodawie
Ofiara innego księdza szuka więcej pokrzywdzonych

Wysyp pedofilów w sutannach?

Nauczyciel, na którym ciąży chociażby najmniejszy cień podejrzenia o pedofilię, nie powinien znaleźć miejsca w żadnej szkole. Doskonale wie o tym Janusz Korneluk, dyrektor Szkoły Podstawowej nr 3 we Włodawie, który w ub.r. odmówił zatrudnienia księdza Andrzeja O., który w 2012 roku był oskarżany o czyny lubieżne wobec ministranta. O pedofilię podejrzewany jest też inny duchowny - paulin Paweł M., który uczył religii w Gimnazjum nr 1 w latach 1998-2002, a w 2004 roku, po „incydencie" z małoletnimi, został odesłany na misję do Francji.

Paweł M. podczas odprawiania mszy w bazylice w Częstochowie w 2011 roku
źródło: Biuro prasowe Jasnej Góry

„On? Nigdy! Przecież to taki miły i porządny człowiek. Kochał dzieci bezwarunkowo! Na pewno tego nie zrobił!" - to przykłady najczęściej przytaczanych wypowiedzi bliskich, sąsiadów, czy znajomych po złapaniu pedofila. Nic w tym dziwnego, bo większość z tych odrażających kreatur potrafi doskonale się maskować, prowadząc na pozór zwykłe życie. Ale, jak zaznaczają specjaliści, zdecydowana większość mężczyzn, którzy przejawiają pociąg seksualny do dzieci, prędzej czy później ze sfery marzeń przejdzie do czynów.

Zawsze blisko dzieci

Prześledzenie kariery księdza **Andrzeja O.**, który jest obecnie rezydentem w parafii pw. Najświętszego Serca Jezusowego we Włodawie, trudne nie jest. Jego nazwisko pojawia się w materiałach prasowych czy internetowych. W każdej parafii, do której został oddelegowany przez biskupa siedleckiego, O. pracował bardzo blisko dzieci - był szkolnym katechetą, opiekunem ministrantów, pomagał w przygotowaniu szkolnych przedstawień, organizował wycieczki. Tak było zarówno przed jak i po jego ledwie kilkumiesięcznym pobycie w jednej z siedleckich parafii.

„Ksiądz Andrzej trafił do Siedlec latem 2012 r. W naszej szkole był zaledwie jeden semestr i zniknął w trakcie ferii zimowych. Miał kłopoty obyczajowe związane z zajęciami parafialnymi. Matka jednego z ministrantów opowiadała mi, że wybranych chłopców obłaskawiał drobnymi upominkami, woził na pizzę, a przy okazji dobierał się do niektórych. Także do jej syna, więc informacja jest wiarygodna. Gdy rodzice dzieci zaalarmowali proboszcza, ten odsunął wikariusza od ministrantów. Było to zaledwie miesiąc, może dwa po jego przyjeździe do parafii. Nikt nie złożył doniesienia do prokuratury, bo ludzie boją się Kościoła, rozgłosu, wstydu. Proboszcz zawiadomił kurię, ale biskup chyba nie chciał robić szumu i dlatego zwlekał z odwołaniem" - tak wydarzenia na łamach „Faktów i Mitów" relacjonowała nauczycielka siedleckiego gimnazjum.

We Włodawie się nie udało

Przez siedem lat, do 2011 roku, ks. Andrzej O. był wikariuszem w Stoczku Łukowskim. Stamtąd został przeniesiony do Pilawy, by po około roku trafić do Siedlec. Po aferze w jednej z tamtejszych szkół, w trybie pilnym trafił do Łomaz, gdzie spędził kolejne siedem lat. Obecnie, od mniej więcej połowy ubiegłego roku, jest rezydentem parafii NSJ we Włodawie. Niemal na wejściu miejscowy proboszcz, a jednocześnie ksiądz dziekan **Dariusz Parafiniuk** zarekomendował ks. Andrzeja do pracy w charakterze katechety w Szkole Podstawowej nr 3 we Włodawie.

- Kandydatura tego księdza na katechetę w roku szkolnym 2018/2019 została mi przedstawiona przez proboszcza, a jednocześnie księdza dziekana Dariusza Parafiniuka - mówi **Janusz Korneluk**, dyrektor SP 3 we Włodawie. - Jest to standardowa procedura w przypadku zatrudniania katechetów świeckich czy duchownych. Moje wątpliwości wywołały informacje od rodziców dzieci, które dotyczyły artykułu w Internecie, i odnosiły się do księdza Andrzeja O. Podzieliłem wątpliwość rodziców i przedstawiłem je księdzu proboszczowi. Po rozmowie z nim wycofał on kandydaturę księdza O. na stanowisko katechety w naszej szkole. Zaproponował inną osobę na to stanowisko, co do której nie było już żadnych zastrzeżeń. Ponieważ przerwaliśmy proces zatrudniania niemal na samym początku, nie sprawdzałem przeszłości ks. O. w rejestrach karnych czy dyscyplinarnych, więc na tym sprawa się zakończyła - mówi dyrektor.

Najmłodsi do niego lgnęli

Ksiądz O. ma wielki dar do zjednywania sobie ludzi, szczególnie tych młodych. *„Z pewnością dzieci i młodzież zapamięta go z lekcji religii, które prowadzone były często w sposób niekonwencjonalny"* - czytamy w „Tygodniku Parafialnym" ze Stoczka Łukowskiego. W podobnym tonie wypowiadają się o duchownym mieszkańcy Łomaz. - Faktycznie, gdy O. przyszedł do naszej parafii, wiadomo było, że ciągnęła się za nim bardzo nieprzyjemna sprawa, czyli podejrzenie o czyny lubieżne, których miał się dopuścić w jednej z poprzednich parafii - mówi jeden z mieszkańców gminy Łomazy. - Wszyscy, łącznie z dyrekcją szkoły i naszymi władzami wiedzieli o tych podejrzeniach, więc przez pierwsze miesiące swojej posługi wikary był bardzo bacznie obserwowany. Bardzo szybko dał się poznać jako absolutnie świetny człowiek, ze znakomitym podejściem do dzieci i młodzieży, dusza towarzystwa. Najmłodsi lgnęli do niego jak ćmy do ognia i z tego co słyszałem, przez cały czas jego pobytu w Łomazach nie doszło do żadnej sytuacji, z której musiałby się tłumaczyć - dodaje nasz rozmówca.

Ani ks. O., ani jego bezpośredni przełożony, ks. Dariusz Parafiniuk nie chcieli komentować sprawy.

Tykająca bomba

- Pedofilia to pewnego rodzaju defekt osobowościowy, w którym zaspokajanie potrzeb seksualnych realizuje się z pomocą dzieci - mówi **dr Anna Siudem**, specjalistka w zakresie psychologii rodziny i psychologii społecznej. - To oczywiście jedna część osobowości pedofila. Umiejętność nawiązywania przez niego kontaktu to zupełnie inna cecha. To, że dzieci taką osobę lubią, garną się do niej, może być prawdą. Tyle tylko, że w takim przypadku ten jak najbardziej prawidłowy kontakt z dzieckiem może być wykorzystany do swoich celów, w tym do zaspokojenia własnych potrzeb seksualnych. Poglądy są co prawda podzielone, ale większość specjalistów uważa, że pedofilii nie da się wyleczyć we własnym zakresie, bez pomocy lekarzy. Popęd można w jakimś stopniu kontrolować, panować nad nim, ale nigdy nie ma 100-procentowej pewności, że te wodze nie zostaną popuszczone. Świadczą o tym statystyki mówiące o tym, że nawrotów zachowań pedofilskich jest bardzo dużo, czyli jeśli ktoś raz dopuści się czynu karalnego w stosunku do nieletnich, istnieje bardzo duże ryzyko, że zrobi to ponownie. Dlatego tak niezwykle ważne jest nie tylko leczenie takich osób, ale też ich stała kontrola, by podczas terapii nie miały żadnego kontaktu z dziećmi - tłumaczy Siudem. Jasno z tego wynika, że ksiądz O. może być tykającą bombą, która może wybuchnąć w każdej chwili, a ofiar, i to tych niewinnych, bo najmłodszych może być wiele.

Kolejny pedofil w sutannie?

Kiedy powyższy tekst był już gotowy, w piątek (17 maja) Włodawą wstrząsnęła kolejna szokująca wiadomość. Na popularnym portalu pojawiło się ogłoszenie **Marka Koryckiego** o następującej treści: *„Szanowni Mieszkańcy Włodawy. Zwracam się z prośbą o pomoc w znalezieniu osób, które mogły paść ofiarą księdza Pawła M. z Parafii Św. Ludwika we Włodawie, który m.in. uczył w Gimnazjum nr 1 w latach ok. 1998-2002. Chodzi o możliwość molestowania dzieci i nieletnich przez ojca Paulina, który ww. latach mieszkał w budynku parafialnym na wysokim parterze w budynku po lewej stronie od kościoła. Obecnie ksiądz Paweł M. nie jest księdzem, ponieważ prawdopodobnie został przeniesiony za granicę po tym jak został przyłapany na „prawnie zabronionych czynnościach seksualnych z dziećmi". Opis księdza Pawła M. jest zbędny, ponieważ potencjalne ofiary będą wiedziały o kogo chodzi. Bardzo proszę o udostępnienie tej prośby swoim znajomym. Może ktoś też słyszał o takich przypadkach. Obecnie jestem w kontakcie z Fundacją „Nie Lękajcie Się" i na początek wybraliśmy taki sposób na odnalezienie potencjalnych ofiar księdza. Bardzo proszę przesyłanie rzetelnych informacji nt. własnych doświadczeń lub jakichkolwiek poszlak związanych z ojcem (byłym) Pawłem M. na adres mailowy: marekkorycki12@gmail.com. Po pierwszym kontakcie będę przekazywał te informacje do Fundacji, gdzie psycholodzy i opiekunowie spróbują nawiązać z Państwem kontakt. Bardzo proszę o znalezienie w sobie odwagi. Gwarantuję pełną anonimowość, jednocześnie nie wymagam podawania personaliów. Na spokojnie wraz z Fundacją spróbujemy pomóc. Z góry dziękuję za zaangażowanie".*

Co zrozumiałe, wpis doczekał się mnóstwa komentarzy. Niektórzy, m.in. internauta podpisany jako Ma Ciek, potwierdzają chore skłonności księdza M. do młodych chłopców. *„Pamiętam jak po spotkaniu z bierzmowania zapraszał mnie i kolegę - lektora na film do siebie, jak spytaliśmy jaki to odpowiedział „Ajlawju". Wtedy nie wiedzieliśmy co to za film, ale na szczęście nie poszliśmy. Później dowiedziałem się o incydencie znanym wszystkim w tamtym czasie z jego udziałem i słuch po nim zaginął. Po obejrzeniu filmu braci Sekielskich z ciekawości sprawdzałem czy jeszcze jest paulinem i znalazłem film z 2011 roku jak odprawia mszę na Jasnej Górze"* - pisze internauta. *„Brawo! Potwierdzam. Mnie uczył w liceum. Miał upatrzonego jednego chłopaka i często zostawiał go po lekcjach. Zapraszał nas do meczy w piłkę nożną, graliśmy z nim to często faulował tego chłopaka tylko po to, żeby się na niego wywalić i podotykać"* - czytamy w innym komentarzu. W 2004 roku paulin został w trybie pilnym wysłany na misję do Francji. Stało się to po tym, jak Prokuratura Rejonowa we Włodawie wszczęła postępowanie w kierunku artykułu 200 Kodeksu Karnego, który mówi o doprowadzeniu nieletniego do poddania się innym czynnościom seksualnym i art. 208, który dotyczy rozpijania małoletnich". Otóż na Pawła M. i dwóch małoletnich chłopców w nadbużańskich zaroślach natknęli się funkcjonariusze Straży Granicznej. Rzecz była o tyle dziwna, że działo się to w środku nocy. Na widok patrolu jeden z chłopców uciekł. Zakonnik i jego drugi towarzysz zostali zatrzymani, a że od jednego i drugiego czuć było alkohol, pogranicznicy wezwali policję. Od 2004 do co najmniej 2009 roku ojciec M. przebywał w zakonie w miejscowości Saint Maximin we Francji. W 2011 roku pojawił się w Polsce. Na Jasnej Górze poprowadził rekolekcje wielkopostne. Podczas nauki mówił: *„Bóg jest z jednej strony wymagający jako sprawiedliwy, wymaga od nas, od was także wymaga, żebyście dojrzewali, dorastali, ale z drugiej strony jest też miłosierny, bo gdyby nie był miłosierny, wszyscy bylibyśmy tacy stłamszeni, byśmy się Go bali, a skoro jest Miłością pociąga nas tą miłością. Chcemy iść, chcemy Mu odpowiadać, chcemy wchodzić w te wymagania, chcemy uczyć się, co to znaczy także w życiu, żeby być sprawiedliwym i miłosiernym"* (pisownia oryginalna, Źródło: Biuro prasowe Jasna Góra „Wielkopostne Zamyślenia - Zapraszamy Na Rekolekcje!").

Dzisiaj, według nieoficjalnych informacji, Paweł M. nie jest już duchownym. Jaki jest jego status, gdzie obecnie przebywa, czy poniósł karę za popełnione przestępstwa - nie wiadomo. Telefon człowieka, który mógłby to wyjaśnić, czyli **ks. kan. mgr. lic. Jacka Wł. Świątka**, rzecznika Kurii Siedleckiej milczy. Mamy nadzieję, że nie jest to efekt filmu braci Sekielskich, a czysty przypadek. Z ks. Świątkiem będziemy próbowali nawiązać kontakt w tym tygodniu. **(bm)**

Krasnostawski radny na tropie księży pedofilów

Radny miasta Krasnystaw Grzegorz Brodzik chce, by władze miasta sprawdziły czy w krasnostawskich szkołach nie pracują księża mający zakaz pracy z dziećmi. To pokłosie filmu braci Sekielskich „Tylko nie mów nikomu", poruszającego problem pedofilii w kościele katolickim.

Interpelację w sprawie sprawdzenia czy w krasnostawskich szkołach podstawowych nr 1, 4 i 5 nie służą, bądź nie służyli w ostatnich latach, księża mający zakaz pracy z dziećmi radny **Grzegorz Brodzik** złożył na ostatniej (16 maja) sesji rady miasta Krasnystaw. - Moja interpelacja dotyczy bezpieczeństwa w podległych miastu placówkach oświatowych - rozpoczął swoje wystąpienie Brodzik. - Chciałem zapytać pana burmistrza, biorąc pod uwagę ostatnie doniesienia medialne związane z aferą wokół Kościoła katolickiego, czy w naszych szkołach nie ma księży mających zakaz pracy z dziećmi? - kontynuował. Radny podkreślił, że jego interpelacja ma związek z filmem braci **Tomasza** i **Marka Sekielskich** „Tylko nie mówi nikomu", poruszającym problem pedofilii wśród kapłanów (w tydzień dokument odtworzono na youtube.com ok. 20 mln razy!).

- Jak widać na tym filmie, zakaz taki jest łatwo ominąć. Stąd właśnie moje pytanie. Mam nadzieję, że okaże się, że Krasnystaw jest i był wolny od podobnych przypadków - mówił na sesji Brodzik. Po obradach radny powiedział nam, że sam w dzieciństwie był ministrantem i nigdy nie spotkał się, ani nie słyszał o problemie molestowania dzieci przez księży.

- Myślę, że władzom naszego miasta i samemu Kościołowi katolickiemu powinno zależeć na tym, by sprawdzić czy w naszych szkołach nie pracują czy nie pracowali księża pedofile. Taka informacja pozwoli oczyścić Kościół z podejrzeń, będzie bardzo przydatna dla mieszkańców Krasnegostawu - podsumowuje Brodzik. Miasto ma dwa tygodnie na to, by na interpelację radnego PZK odpowiedzieć. **(kg)**

eprasa.pl 1c73b3869b

Jak wykorzystać potencjał gospodarczy…

Szerokie tory dla Chełma?

PKP S.A. i miasto Chełm, podpisały list intencyjny o powołaniu nowej spółki PKP Linia Chełmska Szerokotorowa.

W uroczystym wydarzeniu udział wzięli m.in. wicemarszałek sejmu Beata Mazurek, minister infrastruktury Andrzej Adamczyk, sekretarz stanu w ministerstwie Rafał Weber, zaś list podpisali prezes PKP S.A. Krzysztof Mamiński i prezydent Chełma Jakub Banaszek.

- To wielki dzień dla naszego miasta - mówi prezydent Chełma, Jakub Banaszek. - Nie bójmy się tego mówić. To lepsza współpraca z naszym sąsiadem, a także długo oczekiwane miejsca pracy oraz przedsiębiorcy, którzy będą mogli inwestować w naszym mieście. Ta inwestycja już dawno powinna być w naszym mieście. Trzeba wykorzystywać potencjał gospodarczy Chełma, który ma bogatą tradycję kolejową. Chcemy otworzyć się na przedsiębiorców, na nowe miejsca pracy. Dziś robimy pierwszy krok, za kilka miesięcy wykonamy kolejny. Ruch kolejowy w naszym mieście będzie żył.

Banaszek nie ukrywał, że w rozmowach z PKP miał mocne wsparcie ze strony wicemarszałek Mazurek i ministra Adamczyka. - U nas w Chełmie powstanie centrum logistyczne, które będzie szansą na tworzenie nowych firm i nowych miejsc pracy - przekonywała Beata Mazurek. - O to nam chodzi. Zapotrzebowanie na surowce i materiały w naszym regionie stopniowo wzrasta. By stanąć naprzeciw potrzebom należało coś z tym stanem zrobić, dlatego władze miasta Chełma i PKP S.A. podpisały list intencyjny w sprawie powołania spółki PKP Linia Chełmska Szerokotorowa.

Prezes PKP S.A. Krzysztof Mamiński zaznaczył, że za kilka miesięcy będziemy mogli mówić o powstaniu tak dobrego podmiotu, jak choćby działająca w Zamościu spółka Linia Hutnicza Szerokotorowa. - Lokalizacja Chełma daje miastu potencjał do tego, aby w jego regionie mogła działać spółka do przewozu i przeładunku towarów po szerokotorowej linii kolejowej biegnącej od pobliskiej granicy z Ukrainą - przekonuje Mamiński.

Głównym celem spółki, której powołanie przewiduje podpisany w piątek 17 maja br. list intencyjny, ma być działanie na rzecz rozwoju usług logistycznych na Ziemi Chełmskiej, również dzięki infrastrukturze szerokotorowej linii kolejowej nr 63 oraz wybudowaniu terminala przeładunkowego.

Podpisanie listu intencyjnego w sprawie powołania nowej spółki to jedna z pięciu „dobrych wiadomości dla Chełma", które zapowiadał prezydent Banaszek. Następna ma zostać ogłoszona w najbliższy czwartek. **(ps)**

Inwestycja przesądzona

Za dwa laty chełmskiego dworca nie poznamy…

Dworzec PKP w Chełmie już niedługo ma tętnić życiem. W ciągu dwóch lat zostanie gruntownie przebudowany. Jak zapowiada Krzysztof Mamiński, prezes PKP S.A., Chełm zyska nowoczesny obiekt.

Prezes PKP S.A., **Krzysztof Mamiński** oficjalnie ogłosił, że kolej wyremontuje budynek dworca głównego w Chełmie. Pieniądze na ten cel w wysokości 15 mln zł są zapewnione. Dworzec ma zmienić swoje oblicze w ciągu najbliższych dwóch lat.

- Będzie jeszcze piękniejszy, przed budynkiem ustawimy dwie lokomotywy. Chełm zyska nowe miejsce, obsługujące wszystkich klientów, również tych niepełnosprawnych - podkreślił prezes Mamiński. - Musimy usprawnić punkty obsługi klienta. Przywracamy Chełm do sieci kolejowej poprzez modernizację dworca, mam również nadzieję, że także poprzez nowe połączenia z innymi dużymi miastami w Polsce. To miasto zacznie oddychać pełną piersią. Chełm ma wpisaną kolej w swoją tradycję. Od kilku miesięcy z włodarzami Chełma rozmawia się inaczej. Jeszcze w poprzedniej kadencji słyszeliśmy, co mamy w Chełmie likwidować. Prezes Mamiński nie wyklucza również nowych połączeń z Ukrainą. - Jestem po rozmowie z prezesem kolei ukraińskich, na razie naszą współpracę rozszerzamy o „towarówkę", ale będzie ją rozwijać. Ten temat jeszcze w naszych planach - twierdzi.

Swojego zadowolenia z przebudowy dworca nie ukrywa prezydent Chełma **Jakub Banaszek**. **(ps)**

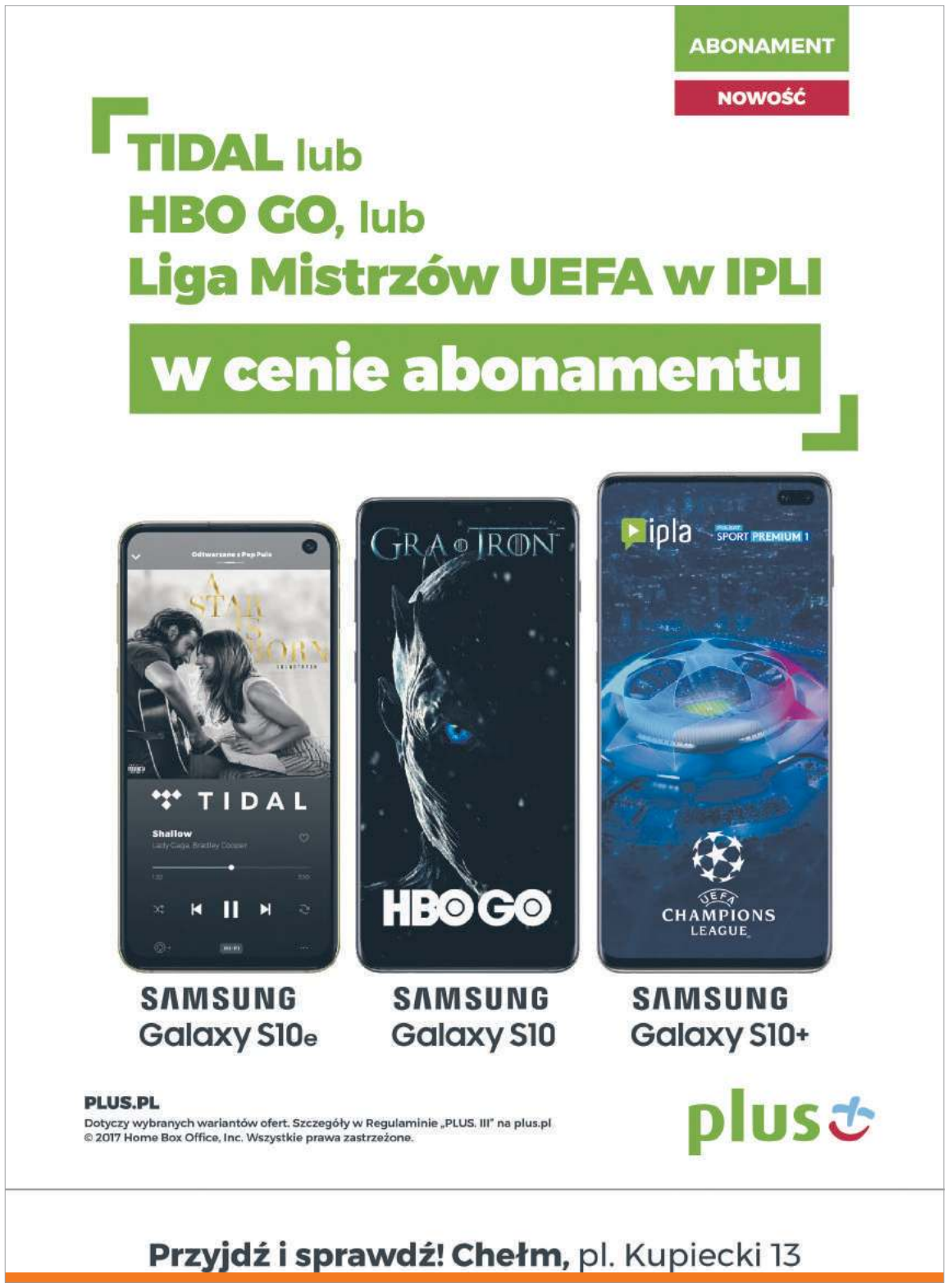

eprasa.pl 1c73b3869b

GMINA LEŚNIOWICE. Chciał spalić sklep. Groził zabójstwem

Rano wyniosą cię kur** w worku

Horror w Rakołupach trwa. Krzysztof P., były skazany i agresor z sąsiedniej wsi, nie daje ludziom spokoju. W czwartek groził zabójstwem pracownicom wiejskiego sklepu. Kobiety zabarykadowały się w budynku przed agresorem.

- Rok temu wyszedł z więzienia. Z początku był spokojny, nikogo nie zaczepiał - mówi mieszkanka Rakołup w gminie Leśniowice, która w czwartek (16 maja) spotkała się z agresją Krzysztofa P.

Bandyta odsiadywał wyrok za rozbój. Po wyjściu z więzienia wrócił do rodzinnego Horodyska. Mieszkańcy wsi mówią wprost: oni z nim większego problemu nie mają, ale faktem jest, że matka, u której z powrotem zamieszkał, boi się, a że jest sama (córka mieszka w Krasnymstawie), stara się nie narażać synowi-bandycie.

- Od czasu do czasu do kogoś zastuka, ale pójdzie, jak każe się mu wyjść. Horodysko raczej oszczędza, mamy spokój - potwierdza **Teresa Prokop**, sołtys.

Oszczędza, bo nie ma tam, co robić ani nawet gdzie kupić alkoholu. Idzie zatem piechotą do pobliskich Rakołup i tam szuka „atrakcji". Sklepowe z Rakołup nieraz wołały klientów do pomocy w wyprowadzeniu go. W całej wsi nie ma domu, do którego by nie wszedł nieproszony ani człowieka, od którego by nie dostał pieniędzy na alkohol. Bandzior nie ma zahamowań - potrafi dobijać się na plebanię lub wejść do domu starszej kobiety i żądać gotówki na używki. - Ludzie się go boją, więc dają mu pieniądze, ale to już przekracza wszelkie granice - mówi kolejna mieszkanka Rakołup. - Potrafi nawet w środku nocy dobijać się do drzwi. Tyle dobrego, że jeszcze nikomu nic nie zrobił, tylko grozi i bluzga, ale mamy świadomość, że któregoś dnia może to się zmienić. Lękamy się o siebie i nasze dzieci.

Ten dzień nadszedł szybciej, niż myśleli. Po miesięcznej nieobecności Krzysztof P. wrócił w ubiegłą środę do domu, a w czwartek już był w Rakołupach. Pijany, pobudzony i agresywny (według mieszkańców obu wsi mężczyzna ma być też uzależniony od substancji psychoaktywnych) rzucił butelką w zaparkowany niedaleko sklepu samochód, wybijając szybę. Potem zwrócił się w stronę pracownic sklepu. Przerażone kobiety zabarykadowały się w środku, a bandyta chodził wokół budynku, walił pięścią w drzwi i odgrażał się, że podpali kartony przed sklepem, a kobiety zamorduje.

- Jutro rano cię wyniosą kur** w niebieskim worku - straszył.

Sklepowe, a także świadek zdarzenia zadzwonili po policję. Patrol przyjechał po godzinie, a Krzysztof P. w tym czasie groził jeszcze kobiecie, która przechodziła drogą i pobił mężczyznę, który próbował go odgonić.

- Został zatrzymany do wytrzeźwienia, a następnie zwolniony do domu. Swoją drogą policjanci przeprowadzają stosowne czynności w sprawach o uszkodzenie mienia oraz kierowania gróźb - informuje podkom. **Ewa Czyż**, rzecznik prasowa Komendy Miejskiej Policji w Chełmie.

Tymczasem ofiary czwartkowej napaści bandyty zwróciły się do wójt gminy Leśniowice o pomoc.

- Mieszkańcy czują się zastraszeni, przyszli do urzędu po wsparcie - mówi wójt **Joanna Jabłońska**. - Nie zostawimy ich z problemem, już napisaliśmy pismo do Komendy Miejskiej Policji w Chełmie z prośbą o podjęcie pilnych i skutecznych działań. Mieszkańcy nie mogą czuć się zagrożeni, nie mogą bać się wychodzić z domu - podkreśla wójt.

Policja obiecuje, że patrole będą częstsze. Czy to pomoże? Swoją drogą do sądu poszły już akt oskarżenia i wniosek o ukaranie P. w sprawach dotyczących wtargnięcia do prywatnego domu oraz na plebanię. Za zakłócanie miru domowego grozi mu grzywna, kara ograniczenia wolności albo pozbawienia wolności do 1 roku. Mało prawdopodobne, by sędzia orzekł karę bezwzględnego więzienia. Jedyną rychłą szansą na odzyskanie spokoju mieszkańców będzie aresztowanie P. pod zarzutem kierowania gróźb. **(pc, mo)**

Posłała dziecko do szpitala

Wyjeżdżając z drogi podporządkowanej, wymusiła pierwszeństwo i doprowadziła do zderzenia, w którym ucierpiało kilkuletnie dziecko. Szczęśliwie niegroźnie i lekarze wypuścili już malca ze szpitala.

- Z dotychczasowych ustaleń policjantów wynika, że kierująca samochodem marki Volkswagen Passat, 32-letnia mieszkanka gminy Chełm, wyjeżdżając z drogi podporządkowanej, zderzyła się z jadącym prawidłowo samochodem tej samej marki, którym kierowała 30-letnia mieszkanka gminy Sawin - informuje podkom. **Ewa Czyż**, rzecznik prasowa Komendy Miejskiej Policji w Chełmie.

Początkowo niedzielne (12 maja) zdarzenie na skrzyżowaniu w Horodyszczach-Kolonii w gminie Chełm policja zakwalifikowała jako wypadek. - W wyniku tego zdarzenia 6-letni pasażer z obrażeniami ciała został przewieziony do szpitala - wyjaśnia podkom. Czyż.

Na szczęście po badaniach okazało się, że z dzieckiem wszystko w porządku i może wrócić do domu. Ostatecznie więc, choć wyglądało groźnie, skończyło się na strachu i kolizji. Obie panie były trzeźwe. Teraz policjanci wyjaśniają okoliczności zdarzenia i apelują o zachowanie ostrożności na drodze oraz przestrzeganie przepisów. **(pc)**

Ratowali domowego kata

- Mąż grozi, że zaraz skoczy z balkonu! Przyjedźcie - błagała o pomoc kobieta w sobotnią noc. Zgłoszenie do mieszkania przy ul. Wołyńskiej dyspozytor Wojewódzkiego Centrum Powiadamiania Ratunkowego otrzymał około godz. 23, 18 maja. Na miejsce od razu wysłano wszystkie służby.

Jak się okazało, 39-latek, który straszył żonę, że popełni samobójstwo, był poszukiwany do odbycia kary pozbawienia wolności za znęcanie się nad nią. Mężczyzna ukrywał się od pewnego czasu. Tej feralnej nocy szczęśliwie udało się go obezwładnić, nim zrobił sobie krzywdę. Spanikowana żona wpuściła policję do mieszkania, a ci wyprowadzili pobudzonego 39-latka i przekazali w ręce ratowników. Mężczyzna przebywa w szpitalu, gdzie pilnują go mundurowi. Prosto z oddziału zostanie przetransportowany do zakładu karnego. **(pc)**

Finał poszukiwań starszego pana

Cierpiący na zaniki pamięci starszy pan wyszedł i nie wrócił do domu. Szczęśliwie po niespełna trzech godzinach poszukiwań znaleźli go policjanci.

Piątek (17 maja). Okazało się, że 87-letni mieszkaniec gminy Wierzbica, który cierpi na zaniki pamięci, sam, bez telefonu, wyszedł po południu z domu. Bliscy zaginionego nie mogli go odnaleźć i nawiązać z nim kontaktu. Nie wiedzieli też, w którą stronę udał się mężczyzna, dlatego przed godziną 18 poprosili o pomoc policjantów. Funkcjonariusze rozpytywali mieszkańców miejscowości, sprawdzali miejsca, gdzie wcześniej bywał.

- Z uwagi na zapadający zmierzch liczyła się każda chwila - podkreśla podkom. **Ewa Czyż**, oficer prasowa Komendy Miejskiej Policji w Chełmie.

Szczęśliwie po niespełna trzech godzinach policjanci odnaleźli zaginionego mężczyznę całego i zdrowego. Przebywał kilkanaście kilometrów dalej, na posesji swoich krewnych w Stołpiu (gmina Chełm). - Starszy pan nie ucierpiał w tym zdarzeniu, przekazany został pod opiekę najbliższych - dodaje podkom. Czyż. **(pc)**

eprasa.pl 1c73b3869b

GMINA CHEŁM.
Lepszy wąski asfalt niż błotnista gruntówka

Budowlana za wąska?

Mieszkaniec ulicy Budowlanej w gminie Chełm uważa, że fragment ulicy, przy której mieszka, jest za wąski. Poskarżył się na to do nadzoru budowlanego. Władze gminy zapewniają, że budowę wykonano zgodnie ze sztuką. Problemy zaczęły się, gdy drogę połączono asfaltem z Horodyszczem i zwiększył się tam ruch samochodów.

W 2014 roku gmina Chełm na utwardzoną ulicę Budowlaną położyła asfaltowy dywanik. Mieszkańcy ucieszyli się, że mogą w końcu dojechać do domów po równej ulicy. Ale jeden z nich twierdzi, że droga jest za wąska i została wykonana niezgodnie z przepisami. - W terenie zabudowanym, między domami ulica powinna mieć 5 metrów szerokości i pobocza, na których można wykonać chodniki - uważa. Sprawę zgłosił do nadzoru budowlanego, który wszczął postępowanie.

- Była komisja z nadzoru z Lublina i składaliśmy w tej sprawie wyjaśnienia - przyznaje **Wiesław Kociuba**, wójt gminy Chełm. - Ale ulica została wykonana zgodnie z obowiązującymi w tym zakresie przepisami i pozwoleniami. Oczywiście, że chcielibyśmy, żeby miała pełne parametry techniczne, ale tylko na tyle było nas wtedy stać. Pobocza zostały porządnie utwardzone tłuczniem, więc w razie konieczności auta mają możliwość mijania się.

Zdaniem wójta kłopot mógł zacząć się, gdy przed rokiem gmina wybudowała kolejną drogę, łączącą ulicę Budowlaną z Horodyszczem. Część kierowców jadących od strony Włodawy skraca sobie tędy dojazd do miasta. Zwiększył się ruch a przy tym, zdaniem mieszkańców, spadło bezpieczeństwo. Niektórzy pędzą tędy na złamanie karku, a droga jest wąska i nie ma jak się wyminąć.

- Jeśli będą nam pozwalały warunki, to w przyszłości może uda się drogę poszerzyć - mówi wójt Kociuba. - Na razie ustawiliśmy znak ograniczający tonaż pojazdów, prędkość i próg zwalniający.

Padały propozycje, żeby zmienić przy drodze organizację ruchu na jednokierunkową. Ale to dla mieszkańców ulicy byłaby jeszcze większa uciążliwość. Bo wtedy, aby dostać się do miasta, musieliby jeździć przez Horodyszcze. **(bf)**

CHEŁM. Absolwenci PWSZ dostaną pracę

Instytut zaklepany

Docelowo powstanie nawet 50 nowych, dobrze płatnych miejsc pracy. Absolwenci Państwowej Wyższej Szkoły Zawodowej o kierunku elektrotechnicznym i mechanicznym znajdą w nim zatrudnienie. W Chełmie zostanie ulokowany oddział Instytutu Elektrotechniki, działającego w ramach Sieci Badawczej Łukasiewicz.

Instytut Elektrotechniki, należący do Sieci Badawczej Łukasiewicz, zajmuje się pracami badawczo-rozwojowymi, a także produkcją jednostkową i małoseryjną oraz doświadczalną. Oddział Instytutu, wszystko wskazuje na to, że już w przyszłym roku, ma powstać w Chełmie. Na konferencji prasowej ogłosili to podsekretarz stanu w ministerstwie nauki i szkolnictwa wyższego **Andrzej Stanisławek**, prezydent **Jakub Banaszek**, dyrektor Instytutu dr **Jacek Szczot** oraz prorektor PWSZ, prof. **Józef Zając**.

Chełmski oddział Instytutu jeszcze nie ma dokładnej lokalizacji. Ma powstać w ciągu 1,5-2 lat i zajmować się prowadzeniem badań w sferze poprawy funkcjonowania fotowoltaiki. - Pracujemy również nad ładowarkami, które umożliwiłyby naładowanie samochodu elektrycznego w ciągu maksymalnie 4 godzin. Dziś na to potrzeba od 8 do 12 godzin - mówił dr Szczot.

Instytut miałby być wielką szansą dla absolwentów Państwowej Wyższej Szkoły Zawodowej w Chełmie o kierunku elektrotechnicznym. Powstanie w partnerstwie z chełmską uczelnią. Jesteśmy w stanie wszystkich absolwentów od razu zagospodarować - zapewniał dyrektor J. Szczot. - Dlaczego Chełm? Tu są wykwalifikowane kadry, potencjał duży i tereny do inwestowania.

Prezydent Jakub Banaszek jeszcze w kampanii wyborczej zapowiadał powstanie wysokospecjalistycznych dobrze płatnych miejsc pracy. - Musimy wykorzystywać potencjał tego miasta - podkreśla. - Instytut jest wielką szansą dla miasta. **(s)**

Weekend na strzelnicy

Wspólna wizyta na strzelnicy może być doskonałym sposobem na rodzinne spędzanie czasu. W każdy weekend na strzelnicy taktycznej w Kumowej Dolinie, można postrzelać z kałasznikowa, karabinków AR14/ M4 i z nowoczesnych pistoletów: Glock, Walther, Sig Sauer czy H&K. Miłośnicy staroci mogą liczyć na legendarnę TT-kę, Makarowa, Mosina, Uzi czy polskiego Tantala. Wystarczy zadzwonić i umówić się na strzelanie.

Organizatorzy zapraszają osoby indywidualne, grupy, ale i rodziny z dziećmi. - Wspólne strzelanie jest świetną rozrywką dla całych rodzin. Każdy znajdzie coś dla siebie - mówią instruktorzy. W obecności opiekunów ze strzelania będą mogły skorzystać również dzieci w wieku od 10 lat. Dla nich w razie potrzeby organizatorzy przygotowali broń małokalibrową strzelającą amunicją .22 (czyli tzw. kbks-ową)

- Strzelnica zewnętrzna daje dodatkowe możliwości strzeleckie, a w połączeniu z piękną pogodą, a na strzelanie każda pogoda jest dobra, w ciekawy, konstruktywny i aktywny sposób pozwala spędzić wolny czas - mówią instruktorzy. - Do Kumowej Doliny łatwo dotrzeć nie tylko z Chełma i okolic, ale również z okolic Krasnegostawu czy Włodawy, gdzie nie ma tego typu bezpiecznych strzelnic i możliwości rozwijania zainteresowań strzeleckich. Oczywiście strzelanie poprzedzi krótkie szkolenie z zasad bezpieczeństwa i użycia broni.

Dodatkową atrakcją ma być strzelanie do metalowych celów reaktywnych tzw. gongów, sygnalizujących natychmiast trafienie oraz strzelanie do kilku celów umieszczonych na różnych odległościach. Chętni nie muszą mieć oczywiście żadnych zezwoleń, a niezbędny sprzęt ochronny zapewni organizator.

Strzelania będą prowadzone w Kumowej Dolinie koło Chełma na specjalistycznych osiach strzeleckich zlokalizowanych przed strzelnicą myśliwską PZŁ., za polem paintballowym. Informacje i zapisy telefoniczne na konkretne godziny tel. nr **600 753 722**, od poniedziałku, 20 maja. **(-)**

KONKURS

Stowarzyszenie
Lokalna Grupa Działania
PROMENADA S 12
zaprasza do udziału w konkursie na najaktywniejsze sołectwo i najaktywniejszą organizację pozarządową lub grupę nieformalną z obszaru działania LGD PROMENADA S 12

Uwaga: w konkursach mogą wziąć udział sołectwa i organizacje z gmin Chełm, Sawin, Siedliszcze, Rejowiec, Rejowiec Fabryczny. W konkursie na najaktywniejsze sołectwo na równorzędnych zasadach mogą wziąć udział jednostki pomocnicze miasta Rejowiec Fabryczny.

DO WYGRANIA

- **5 000 zł** w konkursie na najaktywniejsze sołectwo (wsparcie finansowe dowolnej inicjatywy wybranej przez mieszkańców zwycięskiego sołectwa)
- nagrody rzeczowe wybrane przez laureatów o wartości **2 000 zł, 1 000 zł** i **500 zł** w konkursie na najaktywniejszą organizację pozarządową lub grupę nieformalną

ZGŁOSZENIA DO 31 MAJA 2019 R.

Szczegóły i regulaminy www.promenadas12.pl
tel. 82 5663 474, e-mail biuro@promenadas12.pl

LEADER
PROMENADA S12 Lokalna Grupa Działania Wiele gmin, jedna droga...
Program Rozwoju Obszarów Wiejskich na lata 2014-2020

Europejski Fundusz Rolny na rzecz Rozwoju Obszarów Wiejskich: Europa inwestująca w obszary wiejskie

eprasa.pl 1c73b3869b

Były wójt Żółkiewki kibicuje Beacie Mazurek…

Cichosz wskoczy do sejmu?

Były senator oraz ekswójt gminy Żółkiewka, Lucjan Cichosz, mocno trzyma kciuki za Beatę Mazurek, kandydującą do Parlamentu Europejskiego. Jeśli obecna wicemarszałek sejmu i rzecznik Prawa i Sprawiedliwości zdobędzie mandat europosłanki, Cichosz najprawdopodobniej zasiądzie w sejmowych ławach. Na krótko, bo zaledwie pięć miesięcy, ale może mu to pomóc w kolejnych wyborach.

Lucjan Cichosz w wyborach do sejmu w 2015 roku na liście Prawa i Sprawiedliwości uzyskał dopiero jedenasty wynik. PiS w okręgu nr 7 (Chełm - Biała Podlaska - Zamość) zdobył aż osiem mandatów. Posłami zostali: **Beata Mazurek**, **Sławomir Zawiślak**, **Jan Szewczak**, **Marcin Duszek**, **Agata Borowiec**, **Piotr Olszówka**, **Teresa Hałas** i **Adam Abramowicz**. Ten ostatni w czerwcu ubiegłego roku został powołany przez premiera **Mateusza Morawieckiego** na rzecznika małych i średnich przedsiębiorców, co wiązało się z rezygnacją z poselskiego mandatu. W sejmowych ławach usiadł za niego **Tomasz Zieliński** z powiatu biłgorajskiego.

W zbliżających się wyborach do Parlamentu Europejskiego z obecnych posłów PiS z okręgu nr 7 kandydują Beata Mazurek, Sławomir Zawiślak i Marcin Duszek. Największe szanse z tej trójki na mandat wydaje się mieć wicemarszałek sejmu, B. Mazurek, druga na liście wyborczej. Zawiślak startuje z szóstego miejsca, zaś Duszek z ostatniej, dziesiątej pozycji. Jeśli chełmska parlamentarzystka zostanie europosłanką, jej miejsce w sejmie może zająć Lucjan Cichosz, były senator i eks wójt gminy Żółkiewka, który w ostatnich wyborach parlamentarnych 4 828 głosów. Co prawda lepszy wynik od niego uzyskała **Maria Gmyz**, na którą głosowało 5 070 wyborców, jednak mało prawdopodobne jest, by zechciała ona przyjąć mandat posłanki na okres pięciu miesięcy, gdyż ma za dużo do stracenia. Gmyz dopiero co została wybrana radną sejmiku województwa lubelskiego, którego kadencja skończy się jesienią 2023 roku, a także piastuje stanowisko zastępcy wojewódzkiego konserwatora zabytków w Lublinie. Gdyby przyjęła mandat posłanki, musiałaby zrzec się obecnie pełnionych funkcji. Zapewne jesienią br. wystartowałaby do sejmu, ale nie wiadomo, z jakim efektem. Wszystko więc wskazuje na to, że w przypadku wyborczego sukcesu Beaty Mazurek, Maria Gmyz zadowoli się tym, co ma.

Lucjan Cichosz, choć dwukrotnie nieskutecznie ubiegał się o mandat posła z listy PiS, na brak zajęcia narzekać nie może. Dzięki przynależności do Prawa i Sprawiedliwości w połowie 2016 r. dostał posadę w radzie nadzorczej Zamojskich Zakładów Zbożowych, w tym samym roku powołano go na członka zarządu Małopolskiej Hodowli Roślin, spółki z grupy Agencji Nieruchomości Rolnych, podlegającej resortowi rolnictwa, a także kierownika wchodzącego w skład MHR Stada Ogierów w Białce. Cichosz zasiada też w radzie nadzorczej spółki Kosmo, również zależnej od MHR. **(ps)**

CHEŁM. Radni (nie)zależni...

Puszczają oko do prezydenta

Od kilku tygodni są niezależnymi radnymi. Mariusz Kowalczuk i Piotr Malinowski sondują możliwość wstąpienia do utworzonego z inicjatywy prezydenta Jakuba Banaszka klubu radnych. On sam podobno chętnie widziałby obu w swoim klubie, bo zależy mu, by istniejące od blisko pięciu miesięcy „Porozumienie dla Chełma" rosło w siłę. Pierwsze rozmowy już się odbyły...

Piotr Malinowski, założyciel i do niedawna członek chełmskich struktur Platformy Obywatelskiej na jednym zdjęciu z prezydentem **Jakubem Banaszkiem**, jego zapleczem, politykami Prawa i Sprawiedliwości z wicemarszałek sejmu **Beatą Mazurek** na czele oraz władzami Państwowej Wyższej Szkoły Zawodowej w Chełmie. Fotka, wykonana podczas ogłoszenia - jak to powiedział Jakub Banaszek - pierwszej z pięciu dobrych wiadomości dla Chełma, mianowicie przyznania 28,5 mln zł dotacji na budowę Instytutu Nauk Medycznych, obiegła cały Internet. Komentują ją też lokalni politycy. Według nich kwestią czasu jest, kiedy Malinowski przystąpi do utworzonego w styczniu br. z inicjatywy Jakuba Banaszka klubu radnych Porozumienie dla Chełma i pociągnie za sobą innego niezależnego obecnie radnego, **Mariusza Kowalczuka**.

Zarówno Malinowski, jak i Kowalczuk przez wiele lat byli członkami Platformy Obywatelskiej. Zostali usunięci z partii po tym, jak obydwaj oraz były szef chełmskich struktur PO **Jerzy Jaworski**, zdecydowali się na start w wyborach samorządowych z komitetu wyborczego **Agaty Fisz** „Postaw na Chełm".

Klub „Postaw na Chełm" rozpadł się bardzo szybko, bo zaledwie dwa miesiące po złożeniu ślubowania przez nowych radnych, o czym napisaliśmy jako pierwsi. Trzech jego dotychczasowych członków: **Stanisław Mościcki**, **Maciej Baranowski** i **Tomasz Otkała** reaktywowało klub „Rozwój i Demokracja". Dwoje kolejnych rajców, **Elżbieta Ćwir** i **Ryszard Dżaman** przystąpili do powstałego „Porozumienia dla Chełma". W „Postaw na Chełm" zostali jego główna założycielka Agata Fisz oraz Kowalczuk i Malinowski. W kwietniu br. Fisz postanowiła rozwiązać klub radnych i cała trójka stała się niezależna. Wszystko wskazuje na to, że niezależną radną pozostanie tylko była prezydent Chełma. Jak ustaliliśmy, na początku kadencji Kowalczuk i Malinowski mieli starać się o przystąpienie do klubu radnych Koalicji Obywatelskiej, rzekomo taką propozycję złożyli jego przewodniczącemu **Markowi Sikorze**, ale do dziś ponoć nie dostali odpowiedzi.

Piotr Malinowski przyznaje, że wraz z Kowalczukiem rozmawiali z Jakubem Banaszkiem o przystąpieniu do „Porozumienia dla Chełma", ale decyzje jeszcze nie zapadły. - Mieliśmy spotkanie z prezydentem, umówiliśmy się jeszcze na kolejną rozmowę. Jeśli mamy przystąpić do klubu, chcemy, aby były też realizowane zadania, o które zabiegają nasi wyborcy - twierdzi radny Malinowski.

W podobnym tonie wypowiada się też Mariusz Kowalczuk. - Mamy stały kontakt z wyborcami, ludzie oczekują konkretnych inwestycji na osiedlach i w rozmowie z prezydentem to właśnie podkreślamy - mówi i dodaje: - Mieliśmy cichą nadzieję, że po wyborach coś zmieni się w chełmskiej Platformie Obywatelskiej, że będziemy mogli do niej wrócić, jednak patrząc na jej obecny kształt oraz zarządzające strukturami osoby, nie widzimy w niej dla siebie miejsca.

Prezydent Banaszek jest jednym z czołowych działaczy partii „Porozumienie", utworzonej przez **Jarosława Gowina**, byłego członka Platformy Obywatelskiej, uważanego wówczas za przywódcę konserwatywnego skrzydła PO. Do grona jego zwolenników zaliczał się swego czasu chełmski poseł **Grzegorz Raniewicz**, a radni Kowalczuk i Malinowski właśnie z Raniewiczem byli współzałożycielami Platformy w Chełmie i przez lata go wspierali. - Nie zmieniliśmy i nie zamierzamy zmieniać swoich poglądów politycznych - zapewnia Kowalczuk. - W radzie miasta dla nas liczy się Chełm i jego mieszkańcy, a nie polityka.

Jakubowi Banaszkowi z całą pewnością zależy, by jego bezpośrednie zaplecze rosło w siłę. Jeśli Kowalczuk i Malinowski dołączą do „Porozumienia dla Chełma", założony przez prezydenta klub będzie liczył siedmiu radnych, tyle samo, co największy obecnie w radzie klub Prawa i Sprawiedliwości.

Ewentualne przystąpienie Malinowskiego do „Porozumienia dla Chełma" jest łączone z jego zatrudnieniem w likwidowanym Zarządzie Dróg Miejskich, gdzie radny od kilku lat pracuje na pół etatu. ZDM z końcem lipca br. przestanie istnieć, a jego pracownicy przejdą do urzędu miasta. Malinowski z racji tej, że jest radnym, nie może pracować w magistracie. Niewykluczone jednak, że po przyłączeniu się do „Porozumienia dla Chełma", zostanie zagospodarowany w innej jednostce, podległej miastu. Na wstąpieniu do klubu prezydenta Banaszka zyskałby też radny Kowalczuk, który najprawdopodobniej zachowałby obecną posadę, wicedyrektora chełmskiego szpitala, jednostki podległej zarządowi województwa lubelskiego, który składa się z polityków Zjednoczonej Prawicy. **(ps)**

***Piotr Malinowski** (z prawej) na zdjęciu z prezydentem Banaszkiem, wicemarszałek Beatą Mazurek, radnymi PiS i władzami PWSZ*

CHEŁM

Pamięci ofiar Stalagu 319

W środę, 15 maja, uroczyście obchodzono w Chełmie 75. rocznicę likwidacji niemieckiego obozu Stalag 319. W programie było złożenie kwiatów m.in. przez przedstawicieli ratusza w miejscach upamiętniających ofiary Stalagu 319. W Chełmskiej Bibliotece Publicznej zorganizowano prelekcje, a także wystawę. **(red)**

Gmina Wojsławice realizuje projekt dofinansowany z Funduszy Europejskich

„WOJSŁAWICE W SIECI"

Celem głównym projektu jest podniesienie umiejętności bezpiecznego korzystania z Internetu oraz wykorzystania usług e-administracji przez mieszkańców gminy Wojsławice, którzy nie posiadają kompetencji cyfrowych lub chcą je rozwijać. W efekcie przeprowadzonych działań zwiększy się stopień korzystania z Internetu w gminie, umiejętności wyszukiwania informacji, oceny ich wiarygodności i przydatności oraz kompetencji informatycznych, na które składają się umiejętności wykorzystywania komputera i innych urządzeń elektronicznych, posługiwania się Internetem oraz korzystania z różnego rodzaju aplikacji i oprogramowania, a także tworzenia treści cyfrowych, rozwiązywania problemów związanych z oprogramowaniem i korzystania z elektronicznych usług publicznych.

Grupę docelową projektu stanowi 168 osób (121 kobiet i 47 mężczyzn), zamieszkujących gminę Wojsławice, które w dniu przystąpienia do projektu będą miały ukończone min. 25 lat. Zakłada się, że min 60 % uczestników projektu stanowić będą osoby w wieku powyżej 44 roku życia. Dodatkowo ponad 15% uczestników stanowić będą osoby z niepełnosprawnościami.

Działania projektowe obejmują 7 bezpłatnych szkoleń tematycznych: „Rodzic w Internecie", „Mój biznes w sieci", „Moje finanse i transakcje w sieci", „Działam w sieciach społecznościowych", „Tworzę własną stronę internetową (blog)", „Rolnik w sieci", „Kultura w sieci".

Dofinansowanie projektu z UE: 93 550,00 zł

Biuro projektu „Wojsławice w sieci"
Urząd Gminy Wojsławice, ul. Rynek 30, tel. 82 56 69 102

Fundusze Europejskie Polska Cyfrowa | Rzeczpospolita Polska | Lubelskie | Unia Europejska Europejski Fundusz Rozwoju Regionalnego

Projekt współfinansowany ze środków Unii Europejskiej w ramach Programu Operacyjnego Polska Cyfrowa na lata 2014-2020
Działanie 3.1 Działania szkoleniowe na rzecz rozwoju kompetencji cyfrowych

www.mapadotacji.gov.pl

eprasa.pl 1c73b3869b

Kandydaci do PE w Chełmie

Koalicja szukała poparcia

Kandydaci Koalicji Europejskiej na kilkanaście dni przed wyborami do europarlamentu przyjechali do Chełma prosić mieszkańców miasta do oddanie na nich głosów. - Tak ważne jest, by każdy Polak spełnił swój obywatelski obowiązek - mówili zgodnie.

Do Chełma przyjechała większość kandydatów Koalicji Europejskiej do Parlamentu Europejskiego, startująca z okręgu nr 8, z terenu województwa lubelskiego. Przewodził im lider listy, **Krzysztof Hetman**, szef wojewódzkich struktur Polskiego Stronnictwa Ludowego, europoseł kończącej się kadencji.

- Musimy odbudować silną i godną pozycję Polski w UE, ponieważ przez nieudolne rządy PiS została ona zmarginalizowana - stwierdził Hetman. - Wiemy, gdzie leży interes Polski, co jest jej racją stanu, umiemy usiąść przy negocjacyjnym stole i przekonać do naszych postulatów. Po to, aby kolejne 4 mld euro trafiły do województwa lubelskiego, aby wyrównać dopłaty bezpośrednie do 280 euro do hektara i wreszcie aby zrealizować Europejski Program Onkologiczny. Zapobiec tej fali tsunami chorób nowotworowych, która przetacza się przez Polskę - dodał lider wojewódzkiego PSL.

Oprócz Hetman na konferencji prasowej stawili się też **Joanna Mucha** - druga na liście, posłowie **Stanisław Żmijan** i **Kornelia Wróblewska**, kandydat partii Zieloni, **Artur Mazur** i reprezentujący .Nowoczesną, **Sławomir Ćwik**, niedoszły prezydent Zamościa. Poseł Żmijan podkreślał, że najbliższe wybory w jego opinii będą najważniejsze od 1989 roku. - Gra toczy się o najwyższą stawkę, o bezpieczeństwo Polski - mówił.

Z kolei S. Ćwik przekonywał, że przyszli europosłowie Koalicji Europejskiej w Parlamencie zasilą frakcję, która będzie decydowała o unijnym budżecie. - Dlatego warto na nas głosować. Kandydaci PiS-u natomiast tworzą frakcję z eurosceptykami z Wielkiej Brytanii i przede wszystkim dbają o jej interesy, ośmieszają Polskę - stwierdził. Kornelia Wróblewska natomiast apelowała, by Polacy spełnili swój obywatelski obowiązek i poszli do wyborów. - 26 maja to Dzień Matki, a Europą i Polska jest naszą matką, dlatego wszyscy idźmy i zagłosujmy na Koalicję Europejską - zachęcała wywodzącą się z Międzyrzeca Podlaskiego, a reprezentująca stolicę posłanka. Artur Mazur zwrócił natomiast uwagę na ważną kwestię - smog. - Dziś blisko 50 tys. osób rocznie umiera w Polsce z powodu smogu, który jest przyczyną wielu chorób. Toksyczne substancje atakują nie tylko drogi oddechowe, są silnie rakotwórcze i przyczyną schorzeń kardiologicznych. Będę walczył o Unię, w której obowiązują jednakowe normy powietrza, jednakowe poziomy ostrzegania i alarmowania o smogu - zapewniał Mazur.

Kandydatów Koalicji Europejskiej po mieście oprowadzał **Krzysztof Grabczuk**, były prezydent Chełma, przez ostatnie lata wicemarszałek województwa lubelskiego. **(ps)**

CHEŁM. Ostra reakcja wicemarszałek sejmu

Polityczna burza przy obwodnicy

PiS nie radzi sobie z budową infrastruktury drogowej, nic nie dzieje się w sprawie północnej obwodnicy Chełma. Taki wpis na Facebooku zamieścił poseł Platformy Obywatelskiej i kandydat Koalicji Europejskiej do europarlamentu, Stanisław Żmijan, czym oburzył wicemarszałek sejmu, Beatę Mazurek. - Żmijan kłamie i manipuluje! - odpowiada ostro chełmska posłanka.

Wpis **Stanisława Żmijana** na Facebooku wywołał polityczną burzę. Poseł Platformy Obywatelskiej napisał: „W czasie spotkań w Chełmie i powiecie chełmskim często jestem pytany o obwodnicę miasta. Dlaczego nic się w tej sprawie nie dzieje! PiS nie radzi sobie z budową infrastruktury drogowej. Ich minister wprost mówił, że drogi z zachodu na wschód nie służą polskim interesom. Do takich właśnie zalicza się S12 do Dorohuska wraz z obwodnicą Chełma. W Parlamencie Europejskim będziemy walczyć o środki na infrastrukturę dla takich miasta jak Chełm. Potrafiliśmy zapewnić finansowanie trasy S12 do Piask i zapewnimy finansowanie aż do samego Dorohusku".

Jeszcze kilka lat temu poseł Żmijan, gdy zasiadał w sejmowej komisji infrastruktury, zapytany przez „Nowy Tydzień" o postępy w pracach nad S12, przekonywał, że ruch samochodów na trasie z Chełma do Lublina nie jest duży, a sam stan techniczny drogi jest na tyle dobry, iż nie trzeba spieszyć się z budową ekspresówki. Będąc w opozycji, zmienił zdanie.

Wpis posła Platformy, kandydującego w wyborach do Parlamentu Europejskiego z listy Koalicji Europejskiej, wywołał oburzenie u wicemarszałek sejmu, chełmskiej posłanki **Beaty Mazurek**, która również ubiega się o mandat europosłanki, tyle że z listy Prawa i Sprawiedliwości. Północna obwodnicy Chełma to „oczko w głowie" posłanki Mazurek, która zabiega o jej budowę w zasadzie od kiedy dostała się do sejmu, czyli od 2005 r. Z jej inicjatywy zbierano w Chełmie podpisy pod petycją do Donalda Tuska, ówczesnego premiera, w sprawie budowy obwodnicy.

- Żmijan kłamie i manipuluje! - mówi B. Mazurek. - Ta droga będzie, pieniądze są zabezpieczone, trwają prace przygotowawcze, miejmy nadzieję, że tak jak powiedział minister infrastruktury na spotkaniu w Chełmie, zdaje się że w przyszłym roku rozpocznie się jej budowa.

Chełmska posłanka podkreśla, że gdy PO rządziła krajem przy każdych wyborach obiecywała chełmianom obwodnicę, ale na obietnicach się kończyło. - Dopiero rząd Prawa i Sprawiedliwości spowodował, że prace nabrały tempa - twierdzi wicemarszałek sejmu.

W ubiegłym roku lubelski oddział GDDKiA podpisał z wykonawcą umowę na opracowanie koncepcji programowej budowy północnej obwodnicy Chełma. Ruszyły też prace związane z budową S12 z Piask do Dorohuska. W opracowaniu jest koncepcja programowa, a odpowiedzialny za budowę nowych dróg podsekretarz stanu w ministerstwie infrastruktury Rafał Weber, w miniony piątek zapewnił w Chełmie, że pieniądze zarówno na obwodnicę miasta, jak i S12 Piaski - Dorohusk są zabezpieczone w Programie Budowy Dróg Krajowych na lata 2014-2023 z perspektywą do 2025 roku. **(ps)**

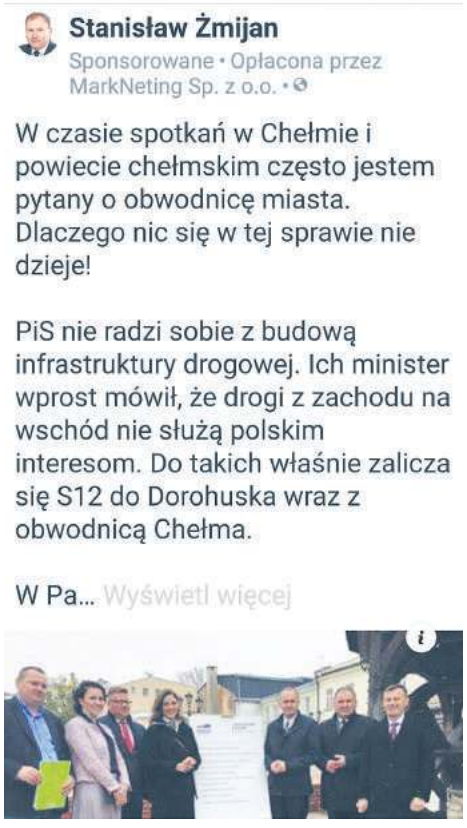

Przyjdź i sprawdź! Chełm, Armii Krajowej 9/28

eprasa.pl 1c73b3869b

CHEŁM. I nikt nic nie widział?

Dwulatka w siniakach. Rodzice wytrzeźwieli i milczą

Policja przyjęła, że Ukrainka i jej mąż znęcali się nad swoją dwuletnią córeczką, odkąd dziecko przyszło na świat. Gdy byli wypici, nie szczędzili też starszej córki. Rodzina miała założoną Niebieską Kartę, a co jakiś czas do drzwi pukał dzielnicowy, mimo to, wcześniej nikt nie widział podejrzanych siniaków u dzieci.

Bartłomiej i Natalia J. od dwóch lat znęcali się nad dziećmi

Sprawa wreszcie wyszła na jaw w piątek (10 maja). Tego dnia, po godzinie 13, **Bartłomiej J.** (38 lat) był widziany, jak zataczał się i wywracał na ulicy, próbując dopchać wózek ze swoją niespełna dwuletnią córeczką do domu. Oniemiały i zgorszony świadek całej akcji zadzwonił po policję.

Gdy patrol przyjechał pod wskazany adres w centrum miasta (blisko deptaka), pijanego tatusia nie było już w mieszkaniu. Udało mu się wciągnąć malutką córkę do środka, zostawił ją pod opieką również pijanej matki, **Natalii J.** (ob. Ukrainy, 33 lata), a sam odwrócił się na pięcie i wyszedł do kolegi. Starsza córka małżeństwa (9 lat) na szczęście była w tym czasie w szkole. Policjanci dzwonili i pukali do drzwi wynajmowanego przez parę lokum, ale kobieta nie otwierała. W końcu zrozumieli, że nie ma na co czekać i przy użyciu siły otworzyli drzwi. Natalia J. wpadła w szał i rzuciła się na funkcjonariuszy, szarpiąc za mundury. Jej niespełna 2-letnia córeczka siedziała przestraszona, a jej ciało i głowa były pokryte siniakami i otarciami.

- Na ciele dziecka widoczne były obrażenia, świadczące o tym, że mogły powstać w wyniku bicia. Badanie stanu trzeźwości matki wykazało, że miała w organizmie dwa i pół promila alkoholu - mówi podkom. **Ewa Czyż**, rzecznik prasowa Komendy Miejskiej Policji w Chełmie.

Policjanci wezwali do mieszkania załogę pogotowia. Medycy stwierdzili, że dziewczynka nie wymaga hospitalizacji. Najprawdopodobniej z uwagi na wiek 2-latka trafiła tymczasowo do Domu Małych Dzieci. Jej starsza siostra prosto ze szkoły pojechała do babci. Pijanego ojca dzieci policjanci zatrzymali po około dwóch godzinach w mieszkaniu jego znajomego (miał w organizmie 2 promile alkoholu). - Policjanci ustalili, że dziewczynki od blisko dwóch lat były ofiarami przemocy domowej. Były zaniedbywane i bite. Małżeństwo usłyszało zarzuty znęcania się na dziećmi i narażenia ich na bezpośrednie niebezpieczeństwo utraty życia lub zdrowia. Kobieta odpowie też za naruszenie podczas interwencji nietykalności cielesnej policjantów oraz kierowane wobec nich groźby. Sąd orzekł wobec zatrzymanych środek zapobiegawczy w postaci tymczasowego aresztowania na okres trzech miesięcy - podaje podkom. Czyż.

W opinii lekarza nie można było jednoznacznie stwierdzić, kiedy i w jakich okolicznościach 2-latka nabawiła się tylu siniaków. Jej rodzice po wytrzeźwieniu konsekwentnie odmawiali przyznania się do znęcania nad dziećmi. Nie potrafili jednak wyjaśnić, skąd ślady bicia na wątłym ciałku. Na dodatek okazało się, że w styczniu tego roku policjanci założyli rodzinie tzw. Niebieską Kartę w związku z przemocą Bartłomieja J. wobec swojej żony. O sprawie poinformowany został zatem MOPR (rodzina nie korzystała z pomocy społecznej, pobierali jedynie świadczenie „500 plus"). Rzekomo wszczęte zostały odpowiednie procedury ze strony pracowników. Fakt posiadania NK oznacza też, że co kilka dni w mieszkaniu rodziny powinien pojawiać się dzielnicowy i sprawdzać, czy aby na pewno wszystko w porządku. O ile więc starsza córka w ciągu dnia była w szkole (dlaczego nauczyciele i dyrekcja nie zainteresowali się problemem pijaństwa i przemocy w jej domu?!), o tyle małe dziecko przebywało cały czas w mieszkaniu - jak to możliwe, że dzielnicowy nie zauważył, że jest bite? - Wszelkie okoliczności będą wyjaśniane, a świadkowie przesłuchiwani - zapewnia rzecznik KMP.

Zgodnie z kodeksem za znęcanie się fizyczne lub psychiczne nad osobą nieporadną ze względu na wiek (jak zakwalifikował to prokurator) obojgu grozi od 6 miesięcy do nawet 8 lat pozbawienia wolności. **(pc)**

Mama i tata w tango. Dzieci uciekły po pomoc

Drżącą ręką 10-latek pukał do drzwi sąsiada, a drugą dłonią kurczowo ściskał rączkę swojego 2-letniego braciszka. Przestraszeni i pozostawieni samym sobie chłopcy w środku nocy wołali o pomoc, podczas gdy ich rodzice wlewali w siebie kolejne trunki.

Szok, zgorszenie i współczucie dla dzieci. Coraz częściej policja „ściąga" z ulicy / meliny kolejnych pijanych rodziców, którzy w ferworze pijackiej zabawy zapomnieli o obowiązku rodzicielskim. W ciągu tygodnia najpierw mundurowi zatrzymali pijane małżeństwo, któremu zarzucili znęcanie się nad córkami w wieku 2 i 9 lat (przez 2 lata!), a w nocy ze środy na czwartek (a dokładniej już w czwartek, 17 maja) dostali zgłoszenie o dwóch chłopcach (2 i 10 lat), którzy przyszli prosić o pomoc do sąsiada.

Matka chłopców (36 lat) zostawiła ich i, ledwo widząc na oczy, pobiegła do kolegi, by poskarżyć się na swojego konkubenta (35 lat), z którym pokłóciła się po alkoholu. Po jakimś czasie do mieszkania znajomego pary dotarł ów konkubent (on również ledwo trzymał się na nogach).

- Oboje mieli po dwa promile alkoholu - mówi podkom. **Ewa Czyż**, rzecznik prasowy Komendy Miejskiej Policji w Chełmie.

Policjanci namierzyli i zatrzymali parę w mieszkaniu ich znajomego. Następnego dnia, gdy „troskliwi rodzice" wytrzeźwieli, zostali doprowadzeni do prokuratury z wnioskiem o dozór. Przed sądem będą odpowiadać za narażenie dzieci na bezpośrednie niebezpieczeństwo utraty życia albo ciężkiego uszczerbku, za co grozi im do 5 lat więzienia. - Dzieci zostały oddane pod opiekę członkom rodziny - dodaje rzecznik KMP w Chełmie. **(pc)**

Szwagier znalazł ciało

Rano wyszedł z domu i już nie wrócił. Nie miał żony, dzieci, był kawalerem i mieszkał z matką. Nie zostawił po sobie żadnego listu. Nie wiadomo, dlaczego 63-latek z gminy Chełm targnął się na własne życie. Jego zwisające z gałęzi ciało (we wtorek, 14 maja, po godzinie 15) znalazł szwagier mężczyzny (52 lata). Desperat powiesił się na drzewie w nieużytkach rolnych niedaleko rodzinnego gospodarstwa. Śledczy z Prokuratury Rejonowej w Chełmie definitywnie wykluczyli udział osób trzecich w jego śmierci. **(pc)**

CHEŁM.

Podwójna wpadka

Przypadkowo, w trakcie podróży do pracy, chełmski kryminalny zatrzymał na środku ulicy 42-latka, ukrywającego się przed odsiadką. Nim poszukiwany trafił do więzienia, na jaw wyszły też inne jego grzechy. To on w ostatnich tygodniach okradł chełmskie muzeum i nie tylko.

(13 maja) Poniedziałkowa droga do pracy kryminalnego z chełmskiej komendy była inna niż zwykle. Jadąc swym samochodem przez ul. Lubelską, policjant rozpoznał w idącym chodnikiem mężczyźnie poszukiwanego listem gończym 42-latka. Bezzwłocznie zadzwonił do dyżurnego komendy i wezwał wsparcie, a sam zboczył z trasy i obserwował poszukiwanego. W odpowiednim momencie wysiadł z auta i go zatrzymał. 42-latek próbował się wyrwać policjantowi, ale nadaremno. Po chwili zjawili się już umundurowani funkcjonariusze i pomogli koledze zająć się delikwentem.

- Mężczyzna poszukiwany był listem gończym wydanym przez sąd w celu odbycia kary pozbawienia wolności w wymiarze dwóch lat. Ma na swoim koncie wiele przestępstw, m.in. przeciwko mieniu, wolności oraz rodzinie i opiece - wyjaśnia podkom. **Ewa Czyż**, oficer prasowa Komendy Miejskiej Policji w Chełmie.

W komendzie szybko wyszło na jaw, że poszukiwany do odsiadki 42-latek jest sprawcą niedawnej kradzieży... miedzianych rynien i blachy z budynku Muzeum Ziemi Chełmskiej przy ul. Św. Mikołaja. Policjanci odnaleźli i zabezpieczyli skradzione mienie o wartości 1700 złotych na jednym ze skupów złomu, a zaraz potem okazało się, że za kradzieżą dwóch rowerów (na początku maja) również stoi on. Jeden jednoślad udało się odzyskać - mundurowi namierzyli go w lombardzie, a tam okazało się też, że 42-latek przy zastawianiu kradzionego mienia posługiwał się cudzym dowodem tożsamości (za co również teraz odpowie).

Delikwent trafił już za kratki, a policjanci prowadzą przeciwko niemu kolejne postępowania w sprawach ujawnionych kradzieży. Wygląda na to, że 42-latek trochę sobie posiedzi w celi. **(pc)**

Pasażerka walczy o zdrowie

Wieczór, śliska nawierzchnia i dwie młode dziewczyny w samochodzie. Siedząca za kierownicą 19-latka na zakręcie straciła panowanie i uderzyła w drzewo. Nastolatce nic się nie stało, ale stan jej koleżanki jest poważny.

Sarniak w gminie Leśniowice. To tu w środowy wieczór, 15 maja, miał miejsce poważny wypadek, w którym ucierpiała 20-latka.

- Z dotychczasowych ustaleń wynika, że kierująca samochodem marki Audi, 19-letnia mieszkanka gminy Wojsławice, na łuku jezdni straciła panowanie nad pojazdem. W wyniku tego zjechała z drogi na pobocze i uderzyła w drzewo. Jadąca z nią 20-letnia pasażerka z obrażeniami ciała została przewieziona do szpitala. Badanie na zawartość alkoholu w organizmie wykazało, że kierująca była trzeźwa - informuje podkom. **Ewa Czyż**, rzecznik prasowy Komendy Miejskiej Policji w Chełmie.

Stan dziewczyny jest poważny, ale stabilny. Najprawdopodobniej przyczyną wypadku było niedostosowanie prędkości do panujących na drodze warunków (po deszczu nawierzchnia była śliska). Ustaleniem dokładnych okoliczności tego zdarzenia zajmują się chełmscy policjanci. **(pc)**

Ścigali go siedmioma listami

Ukrywał się od 2014 roku, a kiedy wreszcie stanęli przed nim policjanci z Chełma i z Lublina, próbował im wmówić, że nie jest tym, za kogo go biorą. Oszust podawał się za rodzonego brata, ale kary nie uniknął.

Na trop poszukiwanego, który ukrywał się przed policją od 5 lat, wpadli funkcjonariusze Wydziału Kryminalnego Komendy Wojewódzkiej Policji w Lublinie z Zespołu Poszukiwań i Identyfikacji Osób. Nawiązali kontakt z chełmskimi kryminalnymi, omówili datę i godzinę akcji, i w środę wieczorem (15 maja) obie grupy wkroczyły na teren posesji (na os. Rejowiecka), którą miał zajmować 34-letni złoczyńca.

- Mężczyzna poszukiwany był siedmioma listami gończymi za przestępstwa przeciwko mieniu, chodzi tu głównie oszustwa - mówi podkom. Ewa Czyż, oficer prasowa Komendy Miejskiej Policji w Chełmie.

Poszukiwany do odsiadki siedział akurat w samochodzie przed domem. Gdy zrozumiał, że nie ma żadnej drogi ucieczki, próbował się ratować w inny sposób. Policjantom usiłował wmówić, że jest własnym bratem. Trafił na komendę, a stamtąd do zakładu karnego. Za czyny, których się dopuścił, orzeczono wobec niego karę blisko 5 lat pozbawienia wolności. **(pc)**

Pocisk w polu, saperzy w akcji

Niewybuch na polu w Maryninie (gmina Siedliszcze). Niebezpieczne znalezisko odkrył na swoim gruncie jeden z mieszkańców gminy. Mężczyzna wezwał na miejsce policję.

- Skierowani na miejsce policjanci zabezpieczali to miejsce do czasu przyjazdu patrolu saperskiego. Jak się okazało, był to pocisk artyleryjski pochodzący z czasów drugiej wojny światowej. Saperzy zabezpieczyli niebezpieczne znalezisko i zabrali je do zniszczenia - mówi podkom. **Ewa Czyż**, rzecznik prasowa Komendy Miejskiej Policji w Chełmie. - To już kolejny tego typu przedmiot znaleziony w okresie wiosennym na terenie powiatu chełmskiego. Funkcjonariusze apelują o ostrożność w takich sytuacjach. Należy pamiętać, aby pod żadnym pozorem nie podnosić ich, nie odkopywać, nie przemieszczać czy też manipulować przy nich. O ich znalezieniu należy jak najszybciej powiadomić najbliższą jednostkę policji, a miejsce to w miarę możliwości zabezpieczyć przed dostępem osób postronnych - przypomina, jak należy postępować w sytuacji znalezienia niewypału podkomisarz. **(pc)**

eprasa.pl 1c73b3869b

ODKRYCIA MEDYCZNE 2018:

Aparat słuchowy przeżytkiem? Przełomowe odkrycie naukowców z Wielkiej Brytanii rewolucją w walce ze wszelkimi wadami słuchu!

TYLKO do 27 maja 70% taniej!

Wystarczy nakleić

Przywracają 100% sprawności słuchowej, a ich technologia jest 88 razy tańsza, niż kupno większości aparatów słuchowych. **W 28-dni – bez operacji: ✓ wzmocnisz najważniejsze dźwięki i mowę ludzką, ✓ wyeliminujesz niechciany hałas i szumy uszne!**

Grupa brytyjskich naukowców poszła „na wojnę" z producentami aparatów słuchowych. Już ponad 300 tys. Europejczyków porzuciło drogie i nieskuteczne metody walki z niedosłuchem, korzystając tylko z tej metody. Ich badania kliniczne dowodzą, że w ciągu 4-tygodni przywraca ona słyszenie pełnego zakresu dźwięków – od szeptów po wysokie tony.

Siostra od lat mieszka w Anglii, plastry wysłała mi w prezencie. Mówi „Basiu weź ich spróbuj, tutaj większość moich znajomych już dawno odstawiła aparaty, wzmacniacze i inne cuda, korzystają tylko z nich. Jak nie zadziałają, to biorę to na siebie." Od aparatu miałam już rany na uszach, więc spróbowałam. Minęły 3-tyg. odkąd naklejam te dyskretne plastry. Zauważyłam, że stojąc tyłem do TV, słyszę wszystko głośno, a dźwięk jest czysty jak nigdy wcześniej. Nigdy bym nie pomyślała, że technologia tak poszła do przodu. **Barbara W. (71 l.) z Dąbrowy**

„Nie mamy najmniejszych wątpliwości – dzięki biomedycznym plastrom, znów usłyszysz wyraźną mowę ludzką, śpiew ptaków za oknem, dźwięki radia i tv, kwotę do zapłaty w sklepie i każde wypowiedziane przez księdza słowo. Będziesz doskonale rozumieć tych, którzy mówią cicho i niewyraźnie, usłyszysz wszystko i wszystkich wokół siebie, nawet z dalszej odległości. Masz dość tego, że nie słyszysz, co mówią do Ciebie inni?

Dzięki specjalnej formule plastrów – w sposób automatyczny i pozbawiony Twojego wysiłku zaczniesz słyszeć wyraźnie, a niepożądane szumy i trzaski w tle znikną bezpowrotnie! Inteligentne nanopolaryzatory wzmocnią bowiem dźwięki ważne, a wyeliminują zbędne, takie jak zgiełk uliczny, stukot obcasów sąsiadki za drzwiami mieszkania, szczęk sztućców w restauracji czy gwar ludzkich rozmów.

Aparat to istne dziadostwo! Wciąż wypadał mi z uszu, w dodatku te wszystkie trzaski i piski doprowadzały mnie do szału! Zaryzykowałam z plastrami i szczerze... Wygoda w noszeniu niesamowita, działają nawet gdy śpię, w tłumie znów słyszę wyraźnie, radio w kuchni też. To dopiero trzeci tydzień odkąd je noszę, a już jestem ciekawa, co będzie dalej. **Halina C. (62 l.) z Mrozów**

1 W odróżnieniu od doraźnych metod walki z ubytkami słuchu, takich jak wzmacniacze i drogie aparaty słuchowe, gdzie poprawiana jakość słyszanych dźwięków ma miejsce tylko w trakcie ich noszenia, ta innowacyjna metoda stanowi ogromny przełom. Przede wszystkim regeneracja uszkodzonych komórek słuchu odbywa się nawet kilkanaście godzin po zakończeniu aplikacji pojedynczego plastra, w tym także podczas snu.

2 Jest odpowiednia dla osób z każdą wadą, niezależnie od wieku czy płci. Została stworzona zarówno dla lekko, jak i mocno niedosłyszących, noszących aparaty i wzmacniacze słuchu, a także osób od dawna trapionych szumami usznymi.

3 Biomagnetyczne plastry potrafią usunąć nawet wieloletnie i bardzo poważne ubytki słuchu. Aktywizują system odnowy układu słuchowego, zmuszając organizm do rozpoczęcia procesu automatycznej regeneracji komórek. **Odczuwalna poprawa zauważalna jest już nawet po kilkudziesięciu godzinach od ich pierwszej aplikacji. Po upływie około 30 dni możliwe jest całkowite odzyskanie dawnej sprawności słuchu oraz przywrócenie mu ostrości i dokładności, porównywalnej do tej w wieku 25 lat.** Następuje zwiększenie komfortu słyszenia nawet o 53%, zregenerowanie komórek słuchowych oraz blisko 14-krotna poprawa wyłapywanych szeptów i głosów w tłumie."

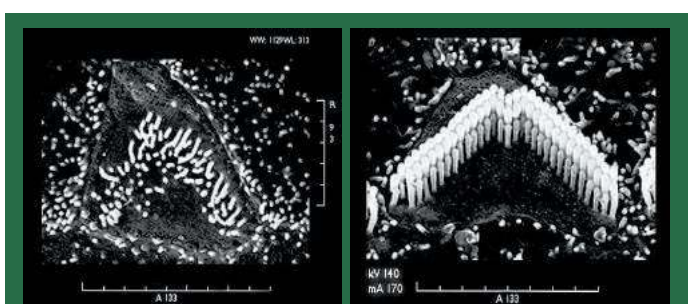

PRZED kuracją | PO kuracji

Na zdjęciu po lewej stronie widzimy znajdujące się w przewodzie ślimakowym uszkodzone komórki rzęsate skierowane w dół, powstałe na skutek zniszczenia komórek słuchowych. Tego typu uszkodzenie blokuje swobodny przepływ sygnałów dźwiękowych, powodując ich nieczytelny odbiór. Słyszymy słabo i niewyraźnie. Po kuracji struktura rzęs się odbudowała (zdjęcie po prawej), odzyskała swoje prawidłowe, pionowe ułożenie. Odbiór i rejestracja dźwięków przebiega w sposób prawidłowy, dźwięk jest mocny i czysty.

Czy to naprawdę tak działa, czy jest skuteczne?

Dzięki szeregowi badań udało się dowieść ponad wszelką wątpliwość skuteczność tej metody. Została opatentowana i do dziś jest wykorzystywana głównie przez prywatne ośrodki laryngologiczne dla zawodowych muzyków, na co dzień pracujących słuchem.

W przeprowadzonych testach klinicznych potwierdzono, że nowo odkryta biostymulująca aktywna formuła plastrów, ma blisko 97% skuteczności. Osoby między 39-94 rokiem życia, biorące udział w badaniach, potwierdziły redukcję szumienia (głównie spowodowanego wieloletnią pracą w hałasie) aż o 82% w porównaniu ze stanem sprzed rozpoczęcia badania, 14-krotną różnicę w wyłapywaniu szeptów i głosów w tłumie oraz bezsporną i radykalną poprawę słyszalności mowy ludzkiej, grającego radia i tv. Zapytani, kiedy ostatni raz słyszeli tak dobrze, w 95% przypadków odpowiadali – „między 24, a 35 rokiem życia".

Geniusz skuteczności nowej, biomedycznej formuły opisuje dyrektor ośrodka badawczego Christopher Washington:

Odkryliśmy, że spolaryzowanie siły elektromagnetycznej pozwala odbudować i zmusić do właściwego działania komórki rzęsate, odpowiedzialne za rejestrowanie i odbieranie docierających do nas dźw. Wyniki przeprowadzonych badań zszokowały nas samych, ale i jednoznacznie pokazały, że regularne noszenie „Neodymium2000" w zdecydowanej większości przypadków pozwala odzyskać nawet do 100% sprawności słuchowej w zaledwie kilka tygodni. To oznacza, że aż **98,2% przypadków zadeklarowało ich 14-krotnie wyższą skuteczność, niż w przypadku 88 razy droższego aparatu słuchowego, wzmacniacza słuchu, niewygodnych i trudnych w aplikacji olejków czy groźnych zastrzyków w bębenki.**

Biomagneto plastry przeznaczone są dla **osób z każdą wadą słuchu: lekko i mocno** niedosłyszących ▶ odczuwających **szumienie w uszach** ▶ **noszących aparaty** słuchowe, bądź **wzmacniacze słuchu** ▶ małe, cieliste i **niewidoczne za uchem** ▶ **idealne dla kobiet i mężczyzn** z niedosłuchem ▶ w 100% **bezpieczne, nie wywołują ran** i podrażnień uszu

Wystarczy, że nakleisz dyskretne plastry za uchem i będziesz je regularnie nosić. Fale rozpoczną proces intensywnej regeneracji kanału słuchowego oraz komórek rzęsatych. Zazwyczaj już po zaledwie kilku dniach następuje poprawa. Zaczniesz wyłapywać coraz więcej dźwięków, słyszeć ostrzej i wyraźniej. Nanotechnologia wykorzystywana m.in. do produkcji statków kosmicznych najnowszej generacji to dokładnie ta sama technologia, z której skorzystano przy produkcji „Neodymium2000". Dzięki temu problem niedosłyszenia nawet w najcięższych przypadkach przestaje istnieć. Pani Barbara z Dąbrowy, kierowniczka firmy zajmującej się produkcją części do samochodów oraz Pani Halina z Mrozów, kiedyś nauczycielka muzyki opowiadają o tym, jak biomedyczne plastry odmieniły ich życie **(patrz ramki).**

Odzyskaj słuch nawet o 88 razy taniej niż z aparatem słuchowym!

Biomedyczne plastry podbijają zagraniczne rynki. Zyskały ogromne uznanie aż 21 krajów, skradły serca m.in.: Brytyjczyków, Norwegów, Japończyków, Czechów, Finów, Szwedów i najbardziej wymagających Niemców! Długo oczekiwane są już dostępne również w Polsce. Małe, dyskretne, wygodne i przystępne cenowo dla wszystkich! Dzięki specjalnej refundacji możesz z nich skorzystać aż 70% taniej. „Neodymium2000" są dostępne tylko w sprzedaży tel. Klubu Seniora. **Nie kupisz ich w sklepach czy aptece. Ilość zestawów jest ograniczona – decyduje kolejność zgłoszeń.**

-70%

REFUNDACJA dla osób urodzonych w latach 1920-1985

REKLAMOWANE W TV

Pierwszym 150 osobom, które zadzwonią do **27 maja 2019 r.,** przysługuje **refundacja!** Otrzymasz wówczas 20 plastrów biomagnetycznych, wspomagających eliminowanie procesów głuchoty i odbudowę komórek słuchowych **zamiast za ~~317zł~~ tylko za 97zł** (przesyłka GRATIS)!

Zadzwoń: 81 300 38 41

Od poniedziałku do niedzieli: 8:00–20:00 **(Zwykłe połączenie lokalne bez dodatkowych opłat)**

eprasa.pl 1c73b3869b

GMINA CHEŁM

Zawody druhów w gminie Chełm

(12 maja) Nad Zalewem Żółtańce odbyły się Gminne Zawody Sportowo-Pożarnicze Drużyn Ochotniczych Straży Pożarnych Gminy Chełm. Druhowie rywalizowali w trzech kategoriach: sztafecie pożarniczej, ćwiczeniu bojowym i musztrze.

Ćwiczenia podzielone były na kategorie wiekowe. Nad przebiegiem rywalizacji czuwali sędziowie z Komendy Miejskiej Państwowej Straży Pożarnej w Chełmie. Wszyscy, którzy przybyli na zawody, mogli zobaczyć również sprzęt pożarniczy - zarówno ten najnowocześniejszy, czyli pojazd bojowy OSP w Stawie, jak i zabytkowy, czyli Żuka, który był używany przez OSP już od 1981 r. Zawody rozpoczął zastępca wójta gminy Chełm **Lucjan Piotrowski**, witając druhów-strażaków, sędziów i przybyłych mieszkańców regionu. Na zakończenie zawodów druhowie-strażacy oprócz pamiątkowych dyplomów otrzymali również z rąk przewodniczącego Rady Gminy Chełm **Artura Kubackiego**, zastępcy wójta Lucjana Piotrowskiego i komendanta Państwowej Straży Pożarnej w Chełmie mł. bryg. **Artura Rutkowskiego** nagrody ufundowane przez Gminę Chełm.

Klasyfikacja Generalna Młodzieżowych Drużyn Pożarniczych

Dziewczęta:
1. MDP Weremowice

Chłopcy
1. MDP Krzywice
2. MDP Strupin Duży

Klasyfikacja Generalna Drużyn OSP
1. OSP Weremowice
2. OSP Żółtańce
3. OSP Krzywice
4. OSP Zarzecze
5. OSP Strupin Duży
6. OSP Staw

GMINA CHEŁM

Dotacja na świetlicę

(15 maja) Wójt gminy Chełm podpisał umowę na dofinansowanie projektu pn. „Budowa budynku świetlicy wiejskiej w miejscowości Strupin Duży", w ramach Programu Rozwoju Obszarów Wiejskich na lata 2014-2020, działania „Podstawowe usługi i odnowa wsi na obszarach wiejskich". Gmina otrzymała maksymalne w tym działaniu dofinansowanie w wysokości 500 tys. zł, zajmując 4. miejsce na liście rankingowej.

Projekt „Budowa budynku świetlicy wiejskiej w miejscowości Strupin Duży" dotyczy budowy budynku świetlicy wiejskiej wraz z przyłączem wodociągowym i energetycznym, budową placu zabaw z siłownią zewnętrzną, miejsc parkingowych, bezodpływowego zbiornika na ścieki sanitarne oraz utwardzeniem i ogrodzeniem terenu.

Przetarg wygrała firma „WYKONAWCA" Usługi Budowlane z Chełma za kwotę 989 tys. Kwota dofinansowania 500 tys. Termin zakończenia prac - wrzesień 2020 r.

Miliony płyną do Wierzbicy

Ostatnie miesiące są wyjątkowo szczodre dla gminy Wierzbica. Najpierw samorząd dostał 4,7 mln zł na rewitalizację a teraz kolejny milion na dwa projekty w Wierzbicy-Osiedlu i Wólce Tarnowskiej.

Niedawno pisaliśmy o tym, że Wierzbica dostała prawie 4,7 mln zł w ramach programu rewitalizacji. Dzięki funduszom powstanie nowe przedszkole ze żłobkiem w Wierzbicy a budynek dawnej szkoły w Ochoży wyremontowany zostanie na świetlicę wiejską. To nie koniec dobrych informacji z gminy. Przed tygodniem wójt **Zdzisława Deniszczuk** odebrała z rąk członka zarządu województwa lubelskiego, **Zdzisława Szweda**, dwa pokaźne czeki na kolejne inwestycje: ponad 482 tys. zł na przebudowę świetlicy wiejskiej w centrum kulturalne w Wólce Tarnowskiej oraz pół miliona na integracyjne centrum rekreacyjno-sportowe (etap II) w Wierzbicy-Osiedlu. **(bf, fot. facebook „nasza wierzbica")**

DOROHUSK. Jest kierownik OPS

Już nie tylko pełniąca obowiązki

Ośrodek Pomocy Społecznej w Dorohusku ma już kierownika. Konkurs na stanowisko wygrała Lilla Sobczuk, która od miesięcy pełniła obowiązki szefa OPS.

Po tym, jak niemal dwa lata temu wójt Dorohuska odwołał z funkcji kierownika Ośrodka Pomocy Społecznej **Elżbietę Masełko**, obowiązki szefa placówki pełniła **Lilla Sobczuk**. Mimo ogłaszanych w tym czasie konkursów nie było chętnych do objęcia funkcji. Dopiero w ostatnim, trzecim konkursie zgłosiły się dwie kandydatki. Komisja konkursowa wybrała L. Sobczuk. **(bf)**

GMINA BIAŁOPOLE

W większości znane twarze

Nie licząc dopiero co utworzonego sołectwa, w prawie wszystkich pozostałych na terenie gminy mieszkańcy wybrali na sołtysów znanych i sprawdzonych ludzi. Choć w niektórych wsiach walka była zażarta, ostatecznie wybrano tylko jedną nową sołtys.

W piątek (17 maja) zakończyły się zebrania wiejskie na terenie gminy Białopole, które trwały od 30 kwietnia, a w czasie których mieszkańcy wybierali sołtysów na kolejną kadencję. W sześciu sołectwach (Kurmanów, Strzelce-Kolonia, Teremiec, Zabudnowo, Grobelki, Maziarnia Strzelecka) frekwencja dopisała i udało się dokonać wyboru w pierwszym terminie.

Sołtysem nowego sołectwa (Maziarnia Strzelecka) został **Henryk Krasa**. W Buśnie, po zaciętej walce z **Januszem Szczurkiem**, zaledwie jednym głosem wygrała **Joanna Wilgos** (była sołtys, **Marta Fedec**, nie startowała w wyborach). Po dwóch kandydatów zaprezentowano również w sołectwach Horeszkowice iTeresin. Ostatecznie jednak na czele społeczności wiejskich staną dotychczasowi sołtysi. **(pc)**

BIAŁOPOLE.

Uczcili Dzień Inwalidy

(11 maja) W świetlicy wiejskiej w Białopolu odbyła się uroczystość z okazji Światowego Dnia Inwalidy, której głównym organizatorem było Gminne Koło Polskiego Związku Emerytów, Rencistów i Inwalidów przy współpracy z Gminnym Ośrodkiem Kultury.

Z okazji święta emeryci, renciści i inwalidzi z gminy otrzymali najserdeczniejsze życzenia od zebranych, a **Patrycja Wilgos** z Białopola wystąpiła z repertuarem na ich cześć. Wszyscy świetnie się bawili, a na koniec na gości czekał smaczny poczęstunek.

W imprezie wzięli udział: zastępca wójta gminy - **Stanisław Janiuk**, radny powiatowy **Andrzej Zając**, radny i sołtys z Białopola - **Mariusz Kamiński**, radny z Kurmanowa - **Ryszard Daniluk**, a także przedstawiciele z miejscowych instytucji i zakładów pracy. **(opr. pc)**

WYCIĄG Z OGŁOSZEŃ PREZYDENTA MIASTA CHEŁM:

1. o przetargu ustnym nieograniczonym na sprzedaż nieruchomości stanowiącej własność Miasta Chełm, położonej przy ul. Rusałki, oznaczonej w ewidencji gruntów w obrębie 21 jako działka nr **138/5** o powierzchni **1918 m²**. Dla nieruchomości prowadzona jest w Sądzie Rejonowym w Chełmie księga wieczysta KW Nr LU1C/00023440/5. Nieruchomość przeznaczona została do sprzedaży na podstawie Zarządzenia Prezydenta Miasta Chełm Nr 147/19 z dnia 02 kwietnia 2019 r.

- Cena wywoławcza nieruchomości (brutto) - **137 000,00 zł**
- Wadium - **14 000,00 zł**

Przetarg odbędzie się w dniu 25 czerwca 2019 r. o godz. 10:00
w sali konferencyjnej nr 1 Urzędu Miasta Chełm przy ulicy Lubelskiej 65.

2. o przetargu ustnym nieograniczonym na sprzedaż nieruchomości stanowiącej własność Miasta Chełm, położonej w Chełmie przy ul. Malowane, oznaczonej w ewidencji gruntów w obrębie 4 (ark. 13) jako działka nr **677/2** o powierzchni **1317 m²**. Dla nieruchomości prowadzona jest w Sądzie Rejonowym w Chełmie księga wieczysta KW Nr LU1C/00059819/4. Nieruchomość została przeznaczona do sprzedaży na podstawie Zarządzenia Prezydenta Miasta Chełm Nr 146/19 z dnia 02 kwietnia 2019 r

Cena wywoławcza nieruchomości (brutto) - **86 500,00 zł**
Wadium - **9 000,00 zł**

Przetarg odbędzie się w dniu 25 czerwca 2019 r. o godz. 10:30
w sali konferencyjnej nr 1 Urzędu Miasta Chełm przy ulicy Lubelskiej 65.

3. o przetargu ustnym nieograniczonym na sprzedaż nieruchomości stanowiącej własność Miasta Chełm, położonej w Chełmie przy ul. Malowane, oznaczonej w ewidencji gruntów w obrębie 4 (ark. 13) jako działka nr **678/2** o powierzchni **1256 m²**. Dla nieruchomości prowadzona jest w Sądzie Rejonowym w Chełmie księga wieczysta KW Nr LU1C/00059819/4. Nieruchomość została przeznaczona do sprzedaży na podstawie Zarządzenia Prezydenta Miasta Chełm Nr 146/19 z dnia 02 kwietnia 2019 r

Cena wywoławcza nieruchomości (brutto) - **82 500,00 zł**
Wadium - **8 500,00 zł**

Przetarg odbędzie się w dniu 25 czerwca 2019 r. o godz. 11:00
w sali konferencyjnej nr 1 Urzędu Miasta Chełm przy ulicy Lubelskiej 65.

Ogłoszenia o przetargach zostały wywieszone na tablicy ogłoszeń w siedzibie Urzędu Miasta Chełm, przy ulicy Lubelskiej 65. Ponadto ogłoszenia o przetargach zostały opublikowane w Biuletynie Informacji Publicznej na stronie internetowej http://umchelm.bip.lubelskie.pl/index.php?id=55 w zakładce: ogłoszenia/nieruchomości/ ogłoszenia od 2013 r.

Szczegółowe informacje dotyczące ww. nieruchomości można uzyskać w Urzędzie Miasta Chełm przy ul. Lubelskiej 65, pok.37, III p., w godzinach od 7^{30} do 15^{30}
tel. (82) 564 33 97 i (82) 564 34 09.

eprasa.pl 1c73b3869b

CHEŁM
Budzą ich opryski

Mieszkańcy osiedla Zachód pomstują na lotników z PWSZ, że samoloty krążą zbyt nisko nad miastem już od bladego świtu. Dzieci się budzą, krzyczą, a rodzice złoszczą. - To nie my. To przez opryski - broni się uczelnia.

- Samoloty latają tak nisko, że widać je w pełnej krasie. Warkot silników jest straszny, nie da się spać. I tak od godziny czwartej nad ranem, od piątku do niedzieli - skarży się Czytelnik.

Łukasz Puzio, p.o. dyrektora Centrum Lotniczego PWSZ, przyznaje, że i do nich dotarły w ostatnich dniach sygnały od poirytowanych i niewyspanych chełmian. Przeprasza i tłumaczy, że to jednak nie oni są odpowiedzialni za poranne loty nad miastem - jedynie użyczają lotniska.

Od 6 maja prowadzona jest przez Nadleśnictwo Chełm akcja chemicznego zwalczania chrabąszczy majowych, które niszczą lasy. Planowo krążące nad lasami samoloty miały je opryskiwać do 10 maja, ale z uwagi na mało sprzyjającą pogodę i ciągle padający deszcz termin się „lekko" wydłużył. - Zgłosiliśmy uwagi wrocławskiej firmie, która wykonuje te zabiegi na zlecenie Lasów Państwowych - zapewnia Puzio i dodaje, że podniebne kursy lotników z PWSZ odbywają się w godz. od 8 najdłużej do 22 przed jesienią. - My nocnych lotów nie planujemy - uspokaja. **(pc)**

BSI
www.bsi-ochrona.pl
Zatrudnimy
Zatrudnimy kwalifikowanych pracowników ochrony
na terenie
Zamościa , Chełma , Biłgoraja , Hrubieszowa ,Tomaszowa Lub.
oraz całego woj.lubelskiego
CV prosimy kierować na bsi@bsi-ochrona.pl
kontakt telefoniczny : 84 639 10 99 , 605 542 258 , 606 277 857
Siedziba firmy: 22-400 Zamość ul.Fryderyka Szopena 3

CHEŁM. Groby walecznych w opłakanym stanie
Kwiaty złożyli, chwasty rosną dalej

Kilka dni temu miejscy urzędnicy składali kwiaty pod pomnikiem w rocznicę zakończenia II wojny światowej w Europie. Tymczasem mogiły żołnierzy, których utrzymaniem zajmuje się miasto, stoją zaniedbane i porośnięte chwastami...

- Aż wstyd. Trawa sięgająca po kolana, chwasty, stare znicze i zwiędłe wiązanki. Czy tak powinny wyglądać mogiły żołnierzy, którzy walczyli o naszą wolność? - pyta oburzony Czytelnik.

Utrzymanie grobów żołnierzy na Cmentarzu Parafialnym przy ul. Lwowskiej, tak jak i pozostałych nekropolii wojennych na terenie Chełma, leży w gestii samorządu. Co roku na bieżące potrzeby związane z odbudową i konserwacją mogił oraz pielęgnacją zieleni wokół urząd wojewódzki przekazuje miastu dofinansowanie. Niestety, wygląda na to, że samorząd zapomniał o obowiązku. Choć już druga połowa maja, wciąż nie został wyłoniony wykonawca robót, a ostatni raz tę część cmentarza sprzątała młodzież szkolna jesienią ubiegłego roku.

- Procedury dotyczące przygotowania przetargu na sprzątanie mogił żołnierzy są w decydującej fazie realizacji. Jego rozstrzygnięcie i wykonanie prac to kwestia kilkunastu dni. Wówczas w pierwszej kolejności zostaną podjęte prace, polegające na skoszeniu trawy na mogiłach - zapewnia **Wioletta Bielecka** z biura prasowego Urzędu Miasta Chełm.

Samorządowcy i urzędnicy upamiętnili walecznych w inny sposób. (8 maja) W parku miejskim odbyły się obchody z okazji 74. rocznicy zakończenia II Wojny Światowej. Kwiaty pod pomnikiem poświęconym Żołnierzom 27. Wołyńskiej Dywizji Piechoty i Inspektoratu Chełm Armii Krajowej złożył prezydent Chełma, **Jakub Banaszek**. Następnie wiązanki złożono przy Tablicy Pamiątkowej na Cmentarzu Wojennym. **(pc)**

Fot. FB, Miasto Chełm

Fot. nadesłane

LEŚNIOWICE. Nowi sołtysi, nowe problemy
Emocje na sesji

Podczas sesji gminy Leśniowice sołtysi wywołali emocjonującą dyskusję. Chodziło o drogi, ale jedna ze spraw dotyczy konfliktu pomiędzy mieszkańcami, który może mieć finał przed organami ścigania.

Jedną z ważniejszych uchwał podjętych podczas wtorkowej sesji były zmiany budżetowe. Przeznaczono pieniądze m.in. na prace budowlane dostosowujące dwie szkoły na przyjęcie większej liczby uczniów (w związku planowanym od września br. zamknięciem podstawówek w Rakołupach i Teresinie). „Przesunięcia" w budżecie i bieżące inwestycje omawiała **Lucyna Sak**, skarbnik gminy Leśniowice. Z satysfakcją stwierdziła, że zadłużenie gminy wynosi obecnie 1,8 mln zł. Dała w ten sposób do zrozumienia, że samorząd wychodzi na prostą. Radni przeznaczyli 10 tys. zł na wóz dla chełmskich strażaków. Radni zatwierdzili program budowy dróg gminnych na lata 2019-2023, a także wykaz kąpielisk (zalew „Maczuły") i sezon kąpielowy.

Joanna Jabłońska, wójt gminy Leśniowice, pogratulowała obecnym na sali sołtysom wybranym na kadencję 2019-2024. Za sprawą sołtysów wybuchła dyskusja głównie na temat stanu dróg, w tym m.in. zasadności budowy progu zwalniającego na szosie relacji Kumów Plebański - Sielec. Emocje wywołała też sprawa, którą poruszyła sołtys Rakołup Dużych. Opowiadała o mieszkańcu, który miał ścinać drzewa w lesie, utrudniając innym dojazd do pól. **Grzegorz Dudczak**, zastępca wójta gminy Leśniowice, stwierdził, że ta sprawa nadaje się na policję.

- Chodzi o ścinanie drzewa z lasu? - pytał wicewójt. - Proszę przemyśleć, co pani mówi, bo to bardzo poważne zarzuty. Mowa o przestępstwie, które jest ścigane. Będzie to trzeba zgłosić na policję. **(mo)**

Pracowali na czarno albo wcale
Groszowe emerytury skoczyły

Niestety, wcale nie chodzi tu o podwyżkę, a o zauważalny wzrost liczby tzw. niskich emerytur dla osób, które w swoim życiu niewiele pracowały. Ten niepokojący trend pokazuje najnowszy raport Zakładu Ubezpieczeń Społecznych.

- Wysokością emerytury rządzi nieubłagana matematyka. Im wyższy kapitał zapisany na koncie w ZUS i im później ubezpieczony odchodzi na emeryturę, tym wyższe dostaje świadczenie. Rekordzista w województwie lubelskim dostaje dzięki temu 22,5 tysiąca złotych miesięcznie. Ale działa to też w drugą stronę. Opłacenie przez całe życie tylko kilku złotych składki emerytalnej daje groszową emeryturę - tłumaczy **Małgorzata Korba**, rzecznik ZUS w województwie lubelskim.

Od 1 marca minimalna emerytura wynosi 1100 zł brutto. Otrzymują ją tylko te osoby, które wypracowały odpowiednio długi staż ubezpieczeniowy (dla kobiet jest to minimum 20 lat, dla mężczyzn - 25 lat). Ten, kto krócej płacił składki, może liczyć na świadczenie, ale tylko w kwocie wynikającej ze swojego stanu konta w ZUS. A ten czasami jest bardzo niski, gdy ktoś pracował głównie na czarno, na umowach bez składek (np. umowie o dzieło) lub nie pracował prawie wcale. - Zakład Ubezpieczeń Społecznych przygotował analizę emerytur z tzw. nowego systemu, w którym świadczenie można dostać nawet za jeden dzień ubezpieczenia. Z raportu wynika, że z roku na rok coraz więcej osób przechodzących na emeryturę ma zbyt niski staż pracy i za mało odłożonych składek. Z tego powodu rośnie liczba świadczeń w kwocie niższej niż minimalna - przez ostatnie osiem lat zwiększyła się w skali kraju dziewięciokrotnie - mówi M. Korba.

W województwie lubelskim emerytury niższe niż minimalna pobierało na koniec grudnia 12,8 tysiąca osób (3 tysiące mężczyzn i 9,8 tysiąca kobiet). To około 4,5 proc. ze wszystkich emerytur wypłacanych przez ZUS w naszym regionie. Spośród osób, które przeszły na emeryturę w ubiegłym roku, aż 4 tysiące miały zbyt krótki staż pracy, żeby otrzymać gwarancję minimalnej emerytury.

W Polsce jeszcze do niedawna najniższe świadczenie należało do mieszkanki województwa lubelskiego - kobiety, która przez całe życie odprowadziła składkę do ZUS za jeden dzień ubezpieczenia, w wysokości mniej niż 7 zł. To dało jej prawo do 2-groszowej emerytury. Jednak od marca pobiera już 1100 zł, ponieważ uzyskała nowe świadczenie Mama4+ jako matka, która wychowała sześcioro dzieci. Teraz najniższa emerytura w Polsce należy do mieszkanki województwa zachodniopomorskiego i wynosi 4 grosze. Kobieta przepracowała około miesiąca, ale za ten okres odprowadziła bardzo niską składkę. **(opr. pc)**

NACZELNIK URZĘDU SKARBOWEGO
W KRASNYMSTAWIE
UL. RZECZNA 5, 22-300 KRASNYSTAW

OBWIESZCZENIE O II LICYTACJI

Podaje się do publicznej wiadomości, że:

dnia 27.05.2019r. o godzinie 08.00

w lokalu, znajdującym się pod adresem: Urząd Skarbowy, ul. Rzeczna 5, 22-300 Krasnystaw, odbędzie się sprzedaż w drodze licytacji publicznej niżej opisanej ruchomości, zajętej w dniu 18.12.2018r. należącej do Pani Marii Jović, zam. Borówek 22, 22-335 Żółkiewka.

Poz.	Wyszczególnienie	Ilość	Jednostka	Wartość szacunkowa	Cena wywołania
1.	Samochód osobowy OPEL ZAFIRA, LKS MF68, rok prod. 2002, VIN W0L0TGF7522293041	1	szt.	5.300,00-zł.	2.650,00- zł

Zajętą ruchomość można oglądać w dniu 27.05.2019r., w godz. 7.15 – 8.00 w Urzędzie Skarbowym Krasnystaw, ul. Rzeczna 5, 22-300 Krasnystaw. Jeżeli wartość szacunkowa przedmiotu zajęcia przekracza kwotę 4500,00zł., warunkiem udziału w licytacji jest wniesienie do organu egzekucyjnego wadium w wysokości 1/10 kwoty oszacowania. Wadium winno być wpłacone w gotówce najpóźniej przed rozpoczęciem licytacji lub na rachunek bankowy 98 1010 1339 0019 5113 9120 0000 najpóźniej w przeddzień licytacji. Nabywca jest obowiązany uiścić natychmiast po udzieleniu mu przybicia przynajmniej cenę wywołania lub przedłożyć poborcy skarbowemu czek potwierdzony wystawiony na organ egzekucyjny na kwotę wynoszącą co najmniej cenę wywołania ruchomości. Jeżeli tej ceny nie uiści lub nie przedłoży czeku potwierdzonego, traci prawo wynikające z przybicia i nie może uczestniczyć w dalszej licytacji. Poborca skarbowy wznawia niezwłocznie licytację tej samej ruchomości, rozpoczynając ją od ceny wywołania. Naczelnik Urzędu Skarbowego w Krasnymstawie, zastrzega sobie prawo unieważnienia licytacji bez podania przyczyn. Dodatkowe informacje można uzyskać pod nr telefonu (82) 576-33-87.

eprasa.pl 1c73b3869b

OGŁOSZENIE O PIERWSZYCH PRZETARGACH USTNYCH NIEOGRANICZONYCH W OBRĘBIE ŻÓŁTAŃCE

Na podstawie art. 38 ust. 1 i 2 ustawy z dnia 21 sierpnia 1997 roku o gospodarce nieruchomościami (Dz. U z 2018 roku poz. 2204 z późn. zmianami), oraz Rozporządzenia Rady Ministrów z dnia 14 września 2004 r. w sprawie sposobu i trybu przeprowadzania przetargów oraz rokowań na zbycie nieruchomości (Dz. U. z 2014 r. poz. 1490), a także zgodnie z miejscowym planem zagospodarowania przestrzennego terenu gminy Chełm zatwierdzonym Uchwałą Rady Gminy Chełm Nr XVI/138/2016 z dnia 22.03.2016 r. ogłoszoną w Dz. Urz. Woj. Lubelskiego, poz. 1676 z dnia 22.04.2016 r. WÓJT GMINY CHEŁM podaje do publicznej wiadomości, że ogłasza pierwsze przetargi ustne nieograniczone na sprzedaż niżej wymienionych nieruchomości niezabudowanych położonych w obrębie Żółtańce stanowiących własność Gminy Chełm:

L.p	Nr działki	Powierzchnia	KW	Opis nieruchomości	Przeznaczenie w planie	Cena nieruchomości	Kwota wadium w złotych
1	379/8	0,0550	84948/1	Nieruchomość położona w sąsiedztwie zbiornika wodnego. Kształt nieruchomości regularny. Teren jest uzbrojony: energia elektryczna woda i kanalizacja. Jest możliwość wykonania przyłącza gazu ziemnego. Dojazd do nieruchomości z drogi asfaltowej.	Nieruchomość oznaczona na rysunku planu symb. 10 ML – tereny zabudowy letniskowej. Przeznaczenie podstawowe - zabudowa rekreacji indywidualnej – letniskowa z usługami.	**29.373,00** Do ceny nieruchomości zostanie doliczony podatek VAT	3.000,00
2	379/14	0,0563	84948/1	Nieruchomość położona w sąsiedztwie zbiornika wodnego Kształt nieruchomości regularny. Teren jest uzbrojony: energia elektryczna. woda i kanalizacja. Jest możliwość wykonania przyłącza gazu ziemnego. Dojazd do nieruchomości z drogi asfaltowej drogą polną ulepszoną.	Nieruchomość oznaczona na rysunku planu symb. 10 ML i 11 ML – tereny zabudowy letniskowej. Przeznaczenie podstawowe - zabudowa rekreacji indywidualnej-letniskowa.	**29.346,00** Do ceny nieruchomości zostanie doliczony podatek VAT	3.000,00
3	379/15	0,0559	84948/1	Nieruchomość położona w sąsiedztwie zbiornika wodnego Kształt nieruchomości regularny. Teren jest uzbrojony: energia elektryczna, woda i kanalizacja .Jest możliwość wykonania przyłącza gazu ziemnego. Dojazd do nieruchomości z drogi asfaltowej drogą polną ulepszoną.	Nieruchomość oznaczona na rysunku planu symb. 10 ML i 11 ML – tereny zabudowy letniskowej. Przeznaczenie podstawowe - zabudowa rekreacji indywidualnej-letniskowa.	**29.139,00** Do ceny nieruchomości zostanie doliczony podatek VAT	3.000,00
4	379/16	0,0554	84948/1	Nieruchomość położona w sąsiedztwie zbiornika wodnego Kształt nieruchomości regularny. Teren jest uzbrojony: energia elektryczna, woda i kanalizacja. Jest możliwość wykonania przyłącza gazu ziemnego. Dojazd do nieruchomości z drogi asfaltowej drogą polną ulepszoną.	Nieruchomość oznaczona na rysunku planu symb. 10 ML i 11 ML – tereny zabudowy letniskowej. Przeznaczenie podstawowe - zabudowa rekreacji indywidualnej-letniskowa.	**28.881,00** Do ceny nieruchomości zostanie doliczony podatek VAT	2.900,00
5	379/23	0,0500	84948/1	Nieruchomość położona w sąsiedztwie zbiornika wodnego. Kształt nieruchomości nieregularny. Teren jest uzbrojony: energia elektryczna, woda i kanalizacja. Jest możliwość wykonania przyłącza gazu ziemnego. Dojazd do nieruchomości z drogi asfaltowej drogą polną ulepszoną.	Nieruchomość oznaczona na rysunku planu symb. 11 ML i 12 ML – tereny zabudowy letniskowej. Przeznaczenie podstawowe - zabudowa rekreacji indywidualnej-letniskowa.	**24.950,00** Do ceny nieruchomości zostanie doliczony podatek VAT	2.500,00
6	379/24	0,0461	84948/1	Nieruchomość położona w sąsiedztwie zbiornika wodnego. Kształt nieruchomości regularny. Teren jest uzbrojony: energia elektryczna, woda i kanalizacja. Jest możliwość wykonania przyłącza gazu ziemnego. Dojazd do nieruchomości z drogi asfaltowej drogą polną ulepszoną.	Nieruchomość oznaczona na rysunku planu symb. 11 ML i 12 ML – tereny zabudowy letniskowej. Przeznaczenie podstawowe - zabudowa rekreacji indywidualnej-letniskowa.	**24.074,00** Do ceny nieruchomości zostanie doliczony podatek VAT	2.500,00
7	379/25	0,0631	84948/1	Nieruchomość położona w sąsiedztwie zbiornika wodnego. Kształt nieruchomości nieregularny. Teren jest uzbrojony: energia elektryczna, woda i kanalizacja. Jest możliwość wykonania przyłącza gazu ziemnego. Dojazd do nieruchomości z drogi asfaltowej drogą polną ulepszoną.	Nieruchomość oznaczona na rysunku planu symb. 11 ML i 12 ML – tereny zabudowy letniskowej. Przeznaczenie podstawowe - zabudowa rekreacji indywidualnej-letniskowa.	**31.421,00** Do ceny nieruchomości zostanie doliczony podatek VAT	3.200,00
8	379/26	0,0543	84948/1	Nieruchomość położona w sąsiedztwie zbiornika wodnego. Kształt nieruchomości regularny. Teren jest uzbrojony: energia elektryczna, woda i kanalizacja . Jest możliwość wykonania przyłącza gazu ziemnego. Dojazd do nieruchomości z drogi asfaltowej drogą polną ulepszoną.	Nieruchomość oznaczona na rysunku planu symb. 11 ML i 12 ML – tereny zabudowy letniskowej. Przeznaczenie podstawowe - zabudowa rekreacji indywidualnej-letniskowa.	**28.312,00** Do ceny nieruchomości zostanie doliczony podatek VAT	2.900,00
9	379/27	0,0519	84948/1	Nieruchomość położona w sąsiedztwie zbiornika wodnego. Kształt nieruchomości nieregularny. Teren jest uzbrojony: energia elektryczna woda i kanalizacja. Jest możliwość wykonania przyłącza gazu ziemnego. Dojazd do nieruchomości z drogi asfaltowej drogą polną ulepszoną.	Nieruchomość oznaczona na rysunku planu symb. 11 ML i 12 ML – tereny zabudowy letniskowej. Przeznaczenie podstawowe - zabudowa rekreacji indywidualnej-letniskowa.	**25.889,00** Do ceny nieruchomości zostanie doliczony podatek VAT	2.600,00
10	379/28	0,0518	84948/1	Nieruchomość położona w sąsiedztwie zbiornika wodnego. Kształt nieruchomości nieregularny. Teren jest uzbrojony: energia elektryczna, woda i kanalizacja. Jest możliwość wykonania przyłącza gazu ziemnego. Dojazd do nieruchomości z drogi asfaltowej drogą polną ulepszoną.	Nieruchomość oznaczona na rysunku planu symb. 11 ML i 12 ML – tereny zabudowy letniskowej. Przeznaczenie podstawowe - zabudowa rekreacji indywidualnej-letniskowa.	**25.839,00** Do ceny nieruchomości zostanie doliczony podatek VAT	2.600,00
11	379/29	0,0507	84948/1	Nieruchomość położona w sąsiedztwie zbiornika wodnego. Kształt nieruchomości regularny. Teren jest uzbrojony: energia elektryczna woda i kanalizacja. Jest możliwość wykonania przyłącza gazu ziemnego. Dojazd do nieruchomości z drogi asfaltowej drogą polną ulepszoną.	Nieruchomość oznaczona na rysunku planu symb. 11 ML i 12 ML – tereny zabudowy letniskowej. Przeznaczenie podstawowe - zabudowa rekreacji indywidualnej-letniskowa.	**26.452,00** Do ceny nieruchomości zostanie doliczony podatek VAT	2.700,00
12	379/30	0,0497	84948/1	Nieruchomość położona w sąsiedztwie zbiornika wodnego. Kształt nieruchomości regularny. Teren jest uzbrojony: energia elektryczna, woda i kanalizacja . Jest możliwość wykonania przyłącza gazu ziemnego. Dojazd do nieruchomości z drogi asfaltowej drogą polną ulepszoną.	Nieruchomość oznaczona na rysunku planu symb. 11 ML i 12 ML – tereny zabudowy letniskowej. Przeznaczenie podstawowe - zabudowa rekreacji indywidualnej-letniskowa.	**25.935,00** Do ceny nieruchomości zostanie doliczony podatek VAT	2.600,00
13	379/31	0,0477	84948/1	Nieruchomość położona w sąsiedztwie zbiornika wodnego. Kształt nieruchomości regularny. Teren jest uzbrojony: energia elektryczna, woda i kanalizacja. Jest możliwość wykonania przyłącza gazu ziemnego. Dojazd do nieruchomości z drogi asfaltowej drogą polną ulepszoną.	Nieruchomość oznaczona na rysunku planu symb. 11 ML i 12 ML – tereny zabudowy letniskowej. Przeznaczenie podstawowe- zabudowa rekreacji indywidualnej-letniskowa.	**24.901,00** Do ceny nieruchomości zostanie doliczony podatek VAT	2.500,00
14	379/32	0,0507	84948/1	Nieruchomość położona w sąsiedztwie zbiornika wodnego. Kształt nieruchomości nieregularny. Teren jest uzbrojony: energia elektryczna, woda i kanalizacja. Jest możliwość wykonania przyłącza gazu ziemnego. Dojazd do nieruchomości z drogi asfaltowej drogą polną ulepszoną.	Nieruchomość oznaczona na rysunku planu symb. 11 ML i 12 ML – tereny zabudowy letniskowej. Przeznaczenie podstawowe - zabudowa rekreacji indywidualnej- letniskowa.	**25.296,00** Do ceny nieruchomości zostanie doliczony podatek VAT	2.600,00

- Do ceny nieruchomości zostanie doliczony podatek VAT obowiązujący w dniu przetargu.
- Nieruchomości nie są obciążone długami, zobowiązaniami ani innymi ograniczeniami i nie ma przeszkód prawnych w ich rozporządzaniu.
- Pierwsze postąpienie nie mniej niż 1% ceny wywoławczej z zaokrągleniem w górę do pełnych dziesiątek złotych ; o wysokości postąpienia decydują uczestnicy przetargu.

PRZETARGI ODBĘDĄ SIĘ W DNIU 02 LIPCA 2019 ROKU O GODZINIE 9:00. W SALI POSIEDZEŃ URZĘDU GMINY CHEŁM POKRÓWKA, UL GMINNA 18.

W przetargu mogą uczestniczyć osoby fizyczne i prawne.

Warunkiem przystąpienia do przetargu jest wpłacenie wadium w pieniądzu, wskazując nr działki, miejsce jej położenia, w ustalonej wyżej kwocie na konto Urzędu Gminy Chełm, Pokrówka, ul. Gminna 18, Wschodni Bank Spółdzielczy w Chełmie Filia w Pokrówce nr rachunku : 04 8187 0004 2004 0050 0337 0008 z takim wyprzedzeniem, aby środki pieniężne znalazły się na rachunku bankowym najpóźniej w dniu 24 czerwca 2019 roku, co jest warunkiem uznania, że wpłata została dokonana w terminie.

- Osoby przystępujące do przetargu powinny szczegółowo zapoznać się z treścią zapisów poszczególnych symboli opisanych ww uchwale zamieszczonej w systemie informacji przestrzennej Gminy Chełm lub bezpośrednio w Urzędzie Gminy Chełm.
- Osoby fizyczne pozostające we wspólności majątkowej małżeńskiej – wadium na przetarg winny wnieść oboje małżonkowie na jednej wpłacie. Do przetargu powinni przystąpić obydwoje małżonkowie. Nieobecność jednego z małżonków może być reprezentowana przez drugiego małżonka przez udzielenie mu pełnomocnictwa zawartego w Kancelarii Notarialnej.
- Uczestnicy przetargu zobowiązani są do przedłożenia komisji przetargowej – przed otwarciem przetargu dokumentu tożsamości (dotyczy to osoby fizycznej lub pełnomocnika na podstawie specjalnego pełnomocnictwa sporządzonego w formie aktu notarialnego, stosownego upoważnienia, właściwych pełnomocnictw, aktualnego wypisu z KRS, dowodów osobistych (dotyczy to osoby prawnej), oraz złożyć oświadczenie, że warunki przetargu są im znane i przyjmują je bez zastrzeżeń.
- Wadium wpłacone przez uczestnika, który przetarg wygra zostanie zaliczone na poczet ceny nabycia działki a w przypadku uchylenia się tej osoby od zawarcia umowy aktu notarialnego sprzedaży, wadium przepadnie na rzecz sprzedającego.

Pozostałym uczestnikom przetargu wadium zostanie zwrócone niezwłocznie, nie później niż przed upływem trzech dni od dnia zamknięcia przetargu.

- Przetarg jest ważny, jeżeli chociaż jeden uczestnik zaoferuje cenę wyższą o ustalone postąpienie od ceny wywoławczej.
- Termin i miejsce zawarcia aktu notarialnego zostanie ustalony z nabywcą w ciągu 21 dni od daty rozstrzygnięcia przetargu.
- Wszystkie koszty notarialne i sądowe sporządzenia umowy notarialnej sprzedaży ponosi nabywca.
- Miejsce i termin zawarcia umowy sprzedaży notarialnej wskazuje sprzedający.
- Organizator przetargu może odwołać ogłoszony przetarg jedynie z ważnych powodów, niezwłocznie podając informację o odwołaniu przetargu do publicznej wiadomości.

Dodatkowe informacje dotyczące przeprowadzenia przetargów można uzyskać osobiście w Urzędzie Gminy Chełm, Pokrówka, ul. Gminna 18 w Wydziale Planowania Gospodarki i Infrastruktury pok. 29 lub pod telefonem (082) 563 65 53 w godzinach 8 ⁰⁰-15⁰⁰.

Ogłoszenie o przetargu zamieszczono na tablicy informacyjnej Urzędu Gminy Chełm, prasie, przesłano do Sołtysa celem zamieszczenia na tablicy ogłoszeń w danej miejscowości oraz umieszczono na stronie internetowej urzędu www.gminachelm.pl, stronie B IP od dnia 20 maja 2019 roku do dnia 02 lipca 2019 roku.

eprasa.pl 1c73b3869b

Spółdzielcze sprawy cd.

Walne dobrych wiadomości

13 milionów 560 tysięcy złotych – wydała na remonty i inwestycje w 2018 roku Chełmska Spółdzielnia Mieszkaniowa i na tym nie koniec, bo Spółdzielnia nie tylko nie wzięła kredytu na te wszystkie prace, lecz przeciwnie wypracowała zysk 176 264 zł brutto ! - te i jeszcze kilka dobrych nowin usłyszą mieszkańcy CHSM na dorocznym Walnym Zgromadzeniu, które odbędzie się w dniach 3-6 czerwca.

Terminy i pozostałe ważne informacje niezbędne do wzięcia udziału w walnym zostały już umieszczone na klatkach schodowych oraz można je przeczytać w internecie – mówi **Ewa Jaszczuk**, prezes Chełmskiej Spółdzielni Mieszkaniowej.

W 2019 roku Walne Zgromadzenie Chełmskiej Spółdzielni Mieszkaniowej odbędzie się w czterech kolejnych terminach:

1. W poniedziałek, 3 czerwca, część I, początek o godz. 16.30 w sali gimnastycznej Szkoły Podstawowej Nr 1 przy ul. Wołyńskiej 1 dla mieszkańców osiedli „Śródmieście" i Osiedle „Słowackiego-Kolejowa" - ADM I;

2. We wtorek, 4 czerwca, część II, początek o godz. 16.30 w sali gimnastycznej Szkoły Podstawowej Nr 8 przy ul. Połanieckiej 10 dla mieszkańców osiedla „XXX-lecia" – ADM II;

3. W środę, 5 czerwca, część III, początek o godz. 16.30 w sali gimnastycznej Szkoły Podstawowej Nr 8 przy ul. Połanieckiej 10 dla mieszkańców osiedla „im. T. Kościuszki" - ADM III;

4. We czwartek, 6 czerwca, część IV, początek o godz. 16.30 w sali gimnastycznej Szkoły Podstawowej Nr 8 przy ul. Połanieckiej 10 dla mieszkańców osiedli „Słoneczne" i „Sikorskiego" – ADM IV

W trakcie Walnego Zgromadzenia zostaną przeprowadzone wybory członków Rady Nadzorczej CHSM na kadencję 2019-22 oraz zostanie przedstawiona informacja w sprawie dofinansowania ze środków unijnych w ramach Regionalnego Programu Operacyjnego Województwa Lubelskiego na lata 2014-2020, Oś Priorytetowa 5 „Efektywność energetyczna i gospodarka niskoemisyjna", Działanie 5.3 „Efektywność energetyczna sektora mieszkaniowego" i blok sprawozdań z działalności Spółdzielni w 2018 roku.

- Przypominamy naszym mieszkańcom o zabraniu na zebrania dokumentów tożsamości aby zostać wpisanym na listę obecności oraz otrzymać kartę do głosowania - zaznacza Ewa Jaszczuk. - Serdecznie zapraszamy naszych mieszkańców. **(red)**

Odwiedź sędziów w pracy

W czwartek (23 maja), w ramach Dnia Wymiaru Sprawiedliwości, Sąd Rejonowy w Chełmie otworzy swoje drzwi na mieszkańców. Tego dnia będzie można obejrzeć sąd od środka, zwiedzić budynki i uczestniczyć w jawnych posiedzeniach.

W ramach corocznych Dni Otwartych Sądów każdy będzie mógł zapoznać się z historią chełmskiej „Rejonówki". Zaprezentowane zostaną sale rozpraw oraz stroje urzędowe sędziów, a biorący udział w spotkaniu będą mieli okazję poznać strukturę organizacyjną sądu oraz specyfikę pracy sędziów i przedstawicieli zawodów prawniczych. Chętni będą mieli tego dnia okazję, by uczestniczyć w jawnych posiedzeniach, a pracownicy sądu wszystkich szczebli będą udzielać interesantom wszelkich dostępnych informacji. Wszystko w ramach obchodzonego od 2013 roku Dnia Wymiaru Sprawiedliwości.

Symbolem, a zarazem podstawową formą uczczenia tego dnia, jest fioletowa wstążka wpięta do stroju przez sędziów, pracowników sądów, przedstawicieli zawodów prawniczych. Ma on upamiętnić rocznicę śmierci sędziego śledczego, Giovanniego Falcone, jego żony (Francesca Morvillo) oraz ochraniających ich funkcjonariuszy policji, zamordowanych 23 maja 1992 roku przez sycylijską mafię. Gangsterzy wysadzili wówczas w powietrze prawie 100 m autostrady przy pomocy 350 kg materiałów wybuchowych. W podobny sposób, dwa miesiące później, został zamordowany najbliższy współpracownik Falconego, sędzia Paolo Borsellino.

Sędzia Falcone dał się poznać jako człowiek niestrudzenie i bezkompromisowo walczący o sprawiedliwość. Wraz z Borsellino doprowadzili do największego w historii procesu członków mafii, w którym w 1987 roku skazano 362 gangsterów. Organizowany na ich cześć Dzień Wymiaru Sprawiedliwości ma uczcić wszystkich, którzy w imię sprawiedliwości byli lub są gotowi poświęcić wszystko. Inicjatorem Dnia jest Europejskie Stowarzyszenie „Europejscy Sędziowie i Prokuratorzy dla Demokracji i Wolności" Medel, a w Polsce Stowarzyszenie Sędziów Polskich „Iustitia". **(pc)**

CHEŁM. Orkiestra SG zagra dla mam

Z okazji 28. rocznicy utworzenia Straży Granicznej Nadbużański Oddział SG zaprasza na dwudniową uroczystość. Pierwszego dnia na pl. Łuczkowskiego, ze specjalną dedykacją dla matek, zagra orkiestra.

16 maja 1991 roku w miejsce rozformowanych Wojsk Ochrony Pogranicza powstała Straż Graniczna. Na przestrzeni lat profil działania i struktura organizacyjna formacji ulegały zmianom. Dziś do podstawowych zadań funkcjonariuszy SG należą m.in.: ochrona granicy państwowej, organizowanie i dokonywanie kontroli ruchu granicznego oraz rozpoznawanie, zapobieganie i wykrywanie przestępstw oraz wykroczeń.

Tegoroczne obchody święta pograniczników rozpoczną się w czwartek (23 maja) o godz. 18 obok miejskiej studni. Na koncert Orkiestry Reprezentacyjnej Straży Granicznej, ze szczególną dedykacją dla wszystkich mam z okazji ich święta, funkcjonariusze zapraszają wszystkich chełmian.

Dzień później, mszą św. o godz. 11 rozpocznie się część oficjalna obchodów. Następnie zaplanowano uroczysty apel na pl. Łuczkowskiego, w trakcie którego wręczone zostaną odznaczenia i awanse, a uroczystości uświetni defilada pododdziałów na czele z Orkiestrą Reprezentacyjną Straży Granicznej.

Nadbużański Oddział Straży Granicznej w Chełmie to największy oddział SG w Polsce, w ramach którego funkcjonuje 20 placówek oraz ośrodek strzeżony. Służbę pełnią tu prawie trzy tysiące funkcjonariuszy i pracowników (strzegą części granicy państwowej o długości 467 km z Republiką Białorusi i Ukrainą). **(pc)**

Jedyna z Chełma.

Do Hymnu w Razem

Niepubliczna Szkoła Podstawowa z Oddziałami Integracyjnymi „Razem", jako jedyna z Chełma, zakwalifikowała się do II edycji ogólnopolskiego konkursu „Do Hymnu" dla szkół podstawowych, organizowanym przez Narodowe Centrum Kultury z okazji rocznicy odzyskania przez Polskę niepodległości, w ramach Wieloletniego Programu Rządowego „Niepodległa na lata 2017-2022".

Zadaniem konkursowym jest wspólne wykonanie przez co najmniej połowę uczniów szkoły hymnu państwowego oraz dwóch wybranych pieśni hymnicznych. We wspólnym śpiewie wzięło udział 112 uczniów szkoły „Razem". Dzieci zaprezentowały wyjątkowe dla każdego Polaka pieśni: „Rotę" oraz „Odę do Radości", w związku z przypadającą 15. rocznicą wejścia Polski do Unii Europejskiej.

Przesłuchanie konkursowe przed komisją wyznaczoną przez Ministerstwo Kultury i Dziedzictwa Narodowego odbyło się w minioną środę, 15 maja. Celem konkursu jest kształtowanie wspólnoty w kontekście historycznym, doskonalenie umiejętności poprawnego śpiewania polskiego hymnu narodowego oraz rodzimych pieśni hymnicznych, edukacja muzyczna poprzez zwiększenie zainteresowania śpiewem i rozwój umiejętności muzycznych, rozwój kompetencji społecznych poprzez wdrażanie do współpracy w grupie, zrzeszanie społeczności szkolnej i integrowanie środowiska wewnątrzszkolnego. Ocenie, przez jury centralne obecne przy wykonaniu, podlegają technika wykonawcza, interpretacja, całościowe wrażenie artystyczne, liczba śpiewających uczniów. Wyniki ogólnopolskiej rywalizacji konkursowej poznamy 11 czerwca br. **(r)**

CHEŁM

Noc muzeów

W sobotnią noc miasto tętniło życiem kulturalnym. Muzeum Ziemi Chełmskiej im. Wiktora Ambroziewicza w Chełmie udostępniło mieszkańcom swoje zasoby. Wydarzenie jak co roku cieszyło się dużym zainteresowaniem. Nocne zwiedzanie odbyło się w ramach Międzynarodowego Dnia Muzeów. **(sr)**

eprasa.pl 1c73b3869b

SIEDLISZCZE. Rozstrzygnięcie Ogólnopolskiego Konkursu Poetyckiego im. Wacława Iwaniuka

Jerzy Fryckowski Laureatem Konkursu

Nie słabnie zainteresowanie Ogólnopolskim Konkursem Poetyckim im. Wacława Iwaniuka - wybitnego poety emigracyjnego, którego prochy sprowadzone z Kanady na zawsze wróciły do rodzinnej ziemi w Siedliszczu 2 grudnia 2006 roku. Patron konkursu powrócił do *ogrodu ojca, miejsca na ziemi, między Lublinem a Chełmem, do ludzi upartych jak sama ziemia*. Choć większość swojego życia związał z Kanadą, to stale pisał po polsku; do ziemi tej tęsknił i często wracał w swoich wierszach, a Lubelszczyznę uważał za centrum polskości i prawdziwy dom.

Od prawej: poeci - Piotr Piątek, Ewelina Kuśka, Jerzy Fryckowski, juror - Jarosław Wach, burmistrz Siedliszcza - Hieronim Zonik, juror - prof. Józef Franciszek Fert, sekretarz jury - Waldemar Taurogiński.
fot. Amelia Janiak

Na XII edycję konkursu napłynęło 127 zestawów wierszy autorów z różnych stron Polski oraz po jednym zestawie z Hiszpanii, Irlandii i Niemiec. Ocenie poddano wszystkie propozycje poetyckie.

Jury - w składzie: **prof. Józef Franciszek Fert** - polonista, historyk literatury, poeta, profesor Katolickiego Uniwersytetu Lubelskiego, badacz twórczości Cypriana K. Norwida, **Jarosław Wach** - krytyk literacki, sekretarz redakcji oraz członek Rady Programowej Wschodniej Fundacji Kultury „Akcent" w Lublinie i **Waldemar Taurogiński** - wydawca, współorganizator konkursu, sekretarz jury, przyznało **Nagrodę Główną** (medal pamiątkowy i kwotę netto 1400 zł) **Jerzemu Fryckowskiemu** z Dębnicy Kaszubskiej. To jego druga Główna Nagroda w tym konkursie (pierwszą zdobył w 2013 roku). W różnych konkursach poetyckich zdobył w sumie kilkaset nagród i wyróżnień.

Jerzy Fryckowski z zawodu jest nauczycielem-polonistą. Od ponad 30 lat pisze wiersze, zajmuje się krytyką literacką, teatrem i twórczością satyryczną. W 1991 roku, w Bogatyni, został Królem Łgarzy, a rok później - „wicekrólem". Wydał 17 tomików poezji i opracował 3 ogólnopolskie antologie. Jedną, *On też jest tylko jeden* (2014), wydało chełmskie wydawnictwo TAWA (jest to do tej pory jedyna w Polsce, tak obszerna antologia poezji poświęconej ojcu). Jego utwory znalazły się w ponad 300 almanachach i antologiach poetyckich; tłumaczony na angielski, niemiecki, francuski, hindi, litewski, czeski, serbski, słoweński, węgierski, rosyjski, ukraiński, grecki i esperanto. W 2019 roku, po raz drugi, wybrany prezesem słupskiego oddziału Związku Literatów Polskich (ZLP). Od czterech lat zasiada w komisji weryfikacyjnej przy Zarządzie Głównym ZLP w Warszawie. Ktoś napisał, że Jerzy Fryckowski „biegnie na przełaj przez życie ze swoją poezją, choć ciągle gorzko ogląda się za siebie i wraca". Sam przyznaje, że w poezji szuka wzruszenia, a w nim lekarstwa, jakiegoś antidotum na wszechobecny ból, cierpienie, owo „ukłucie ciemności", i - przemijanie… W swoich utworach często prowadzi dialog z osobami, których już nie ma. Niektóre wiersze poety są wstrząsającym i sugestywnym obrazem otaczającego świata, pełnego przemocy, także wobec dzieci.

Jury przyznało ponadto dwa wyróżnienia (medale pamiątkowe i kwoty po 800 zł).

Pierwsze otrzymała **Ewelina Kuśka** z Jastrzębia-Zdroju za zestaw wierszy o tematyce śląskiej. Poetka kultywuje i propaguje folklor i język śląski. Jest autorką trzech książek napisanych gwarą śląską. Prowadzi zespół folklorystyczny. Wychowana w tradycyjnej rodzinie śląskiej z dumą twierdzi: „jestem Ślązaczką i Polką, i nie umiem tego rozdzielić". Jej piękne liryki dowodzą, że Ślązacy, tak po swojemu, solidnie, potrafią kochać ojczyznę, której dopiero w 1922 roku zostali na nowo obywatelami. W 2012 roku zdobyła tytuł Wice-Ślązaczki Roku.

Drugie wyróżnienie przypadło **Piotrowi Piątkowi** - poecie z Kołobrzegu, który od lat próbuje pogodzić poetycką wrażliwość z zawodową precyzją lekarza-stomatologa. Choć od niedawna swoje wiersze poddaje ocenie jurorów różnych konkursów, to już na swoim koncie odnotował kilkanaście nagród w konkursach rangi ogólnopolskiej. Poeta jest członkiem Związku Literatów Polskich oraz Stowarzyszenia Kołobrzeskich Poetów.

Siedliskiej Biesiadzie Literackiej, która odbyła się w sobotę 18 maja br. w Domu Kultury w Siedliszczu towarzyszyło wydanie antologii pokonkursowej *Taniec do skrzypiącej płyty* (tytuł zaczerpnięty z wiersza Laureata *Pierwsza miłość*), do której sugestywną okładkę zaprojektowała chełmianka - Iwona Kańczukowska-Praduń. W publikacji umieszczono, obok wierszy nagrodzonych poetów, najlepsze utwory 38 autorów. Autor wstępu do tegorocznej antologii, Jarosław Wach, stwierdza: „*Taniec do skrzypiącej płyty* to tom wewnętrznie zróżnicowany, niejednorodny. Ta formalna, jak i tematyczna rozbieżność nie jest jednak niczym nadzwyczajnym, zwłaszcza w sytuacji, gdy dokonuje się wyboru spośród dużej liczby tekstów". A na koniec dodaje: „Cechą wspólną dla wielu jest poszukiwanie własnego miejsca, próba wyodrębnienia go w mało stabilnej, niekiedy wręcz chaotycznej rzeczywistości. Dlatego w tomie co pewien czas powraca motyw domu, ogrodu, swojego okna, przez które obserwuje się świat. Rzecz jasna, chodzi nie tylko o przestrzeń w sensie topograficznym, lecz nawet bardziej - emocjonalnym, psychicznym, mentalnym. O poszerzenie świadomości własnego istnienia. Jakby było ono czymś, co wciąż trzeba potwierdzać i udowadniać na nowo. Drogą ku temu może być wiersz".

Jurorzy wielokrotnie podkreślali wysoki poziom nadesłanych utworów, jego uczestnicy rosnącą rangę konkursu, a organizatorzy mają nadzieję, że twórczość patrona konkursu Wacława Iwaniuka znajdzie godne miejsce we współczesnej historii literatury polskiej.

W siedliskiej imprezie, jak co roku, licznie uczestniczyli mieszkańcy Siedliszcza, rodzina patrona i członkowie Chełmskiej Grupy Literackiej „Lubelska 36". Autorskie recytacje nagrodzonych utworów okrasił muzycznie duet wokalny: Magda Greber-Czyżewska i Adrian Makar Laureat VII edycji programu telewizyjnego „Mam Talent".

Waldemar Taurogiński

- Jerzy Fryckowski -

STRACH MA MAŁE OCZY DZIEWCZYNKI

Czasem zamienia się w dwa palce które zamiast salutować
wchodzą tam gdzie mamusia nie kazała patrzeć

wikary zawsze podchodzi tak że nie słychać
a potem każe wziąć w usta owoc jeszcze niedojrzały
zielony i cierpki jak ledwie wylęgłe wiśnie
grożące skrętem kiszek i szybką jazdą na sygnale

mówi by czekać na ślinę jak na deszcz bo to zawsze nadzieja suchej ziemi
a skórka zmarszczy się jak jabłko strącone jesienią
i zimą zawiśnie długim soplem ze szczytu choinki
w śnieżną zadymkę zapuka w oszronione szyby
za którymi dłonie złożone do modlitwy o ciepło
błagają o nagość i zaufanie wargom w ciemności

Potem jest „Krzyk" Muncha i usta pełne obranej skórki z pomarańczy
ciało odzierane z bieli komunijnej sukienki
wiejski pacykarz się poddaje bo nikt już takiego przerażenia nie namaluje
można je tylko usłyszeć za ścianą za którą ojciec ślini się na córce
i nikt nie ma odwagi skorzystać z jakiejkolwiek komórki

wszyscy wpychają palce w uszy
dziurawią strach przed silniejszym sąsiadem
nienaturalnie pochylają głowę udami zabliźniają krzyk

Dobrzy sąsiedzi nie donoszą

LIST DO POETY WOJCIECHA BANACHA

Dzieli nas Wisła
i nie pomogą oceany wypitej wódki
by zbudować groblę
spotykamy się miedzy pośpiechem naszych kobiet
a nieczytelnymi receptami do realizacji
jednak nigdy na bydgoskim skrzyżowaniu
na którym światło daje czas do namysłu

Obchodzimy imieniny tego samego dnia
i obchodzimy je coraz dalej od swoich domów
jak Karusek z „Anielki" zataczamy coraz większe koła
od naszych serc i rozumu
szukamy kolan u których wyzioniemy ducha

Bo są pomniki które nas dzielą
a ich marmur nie chłodzi rozpalonych czół
różnimy się nie tylko handlowymi niedzielami
i charakterem pisma

dzieli nas Polska
jak sowiecki bagnet wbity w plecy na pomniku w New Jersey

Pilne!

Pomóżmy Hani stanąć na nogi

4-letnia Hania z Chełma jest śliczna jak z obrazka. Jej wielkie, niebieskie oczy czarują i we wszystkich, kto w nie spojrzy budzą najcieplejsze uczucia. Ale te piękne oczy nieraz zachodziły łzami. Dziewczynka urodziła się jako wcześniak i choruje na porażenie mózgowe. W swoim krótkim życiu wiele wycierpiała. Marzy o tym, aby chodzić. Rodzice dziewczynki walczą, ale przeszkodą są pieniądze. Tylko dzięki nim Hania może zakończyć rozpoczętą niedawno terapię komórkami macierzystymi. Liczy się każdy dzień i każda złotówka.

W ubiegłą środę **Hania Goleń** pojechała do lubelskiego szpitala na podanie komórek macierzystych wytworzonych ze sznura pępowiny jej młodszego braciszka, Aleksandra. Lekarze wkuli się igłą w jej maleńką rączkę, po to, aby do żył 4-latki popłynął bezbarwny płyn, będący na wagę złota. 4-latce towarzyszyli najbliżsi - brat oraz rodzice. Była bardzo dzielna. Wcześniej zapewniała, że to „bułka z masłem", ale i tak nie obyło się bez płaczu. Dla dorosłego taki zabieg to wielkie przeżycie, a co dopiero dla małej dziewczynki. Hania wiedziała jednak, że musi wytrzymać ból i przetrwać pobyt w szpitalu, bo dzięki temu w przyszłości może chodzić. A to przecież jej największe marzenie…

Calineczka

Gdy pani Magda zaszła w ciążę, była wraz z mężem bardzo szczęśliwa. Małżeństwo długo czekało na tę upragnioną wiadomość. Na początku wszystko przebiegało prawidłowo. Komplikacje pojawiły się nagle. Na półmetku ciąży rozpoczęła się akcja porodowa. Hania ważyła wtedy tylko 500 gram. Lekarze dawali jej minimalne szanse na przeżycie. Pani Magda kolejne tygodnie leżała bez ruchu na szpitalnym łóżku, modląc się o każdy dzień, który pozwoli jej córeczce żyć i rozwijać się. Hania przybrała na wadze dwukrotnie. Gdy ważyła 1080 g lekarze stwierdzili, że dłużej już nie można czekać i przyszedł czas na rozwiązanie ciąży.

- Była taka malutka i bezbronna wśród całej aparatury, kabli i igieł - opowiada mama Hani. - Wszyscy mówili na nią Calineczka. Córeczka musiała nauczyć się samodzielnie oddychać, najpierw za pomocą respiratora, następnie urządzenia wspomagającego oddech. Gdy ważyła dwa kilogramy wyszliśmy w końcu ze szpitala. Hania, jako skrajny wcześniak, wymagała jednak konsultacji w różnych poradniach. Od razu należało zacząć intensywną rehabilitację. Każdy jej postęp był dla nas ogromną radością. Ale po jakimś czasie przyszła diagnoza, w którą początkowo nie chcieliśmy wierzyć…

Gdy Hania skończyła półtora roku nie stała, nie chodziła i nie siedziała samodzielnie. Jeden z lekarzy poinformował wówczas, że dziewczynka cierpi na dziecięce porażenie mózgowe pod postacią diplegii spastycznej. Żaden ze specjalistów wcześniej nie rozpoznał tej choroby. Rodzice dziewczynki byli zszokowani diagnozą, ale wiedzieli, że nie mogą pogrążyć się w rozpaczy. Chcieli działać i szukać ratunku dla swojego dziecka. Ale póki co pozostawało im skupiać się przede wszystkim na rehabilitacji.

Dwa cudy

Przełom nastąpił, gdy pani Magda była w ósmym miesiącu drugiej ciąży. Wtedy małżeństwo dowiedziało się o możliwości pobrania komórek macierzystych z krwi pępowinowej. Komórki te potem miały być przeszczepione Hani, aby pomóc jej w leczeniu. Rodzice dziewczynki nie wahali się. W maju ub.r. urodził się młodszy braciszek Hani. Krew z pępowiny chłopca zdeponowano w Polskim Banku Komórek Macierzystych.

- Dostaliśmy ogromną szansę i nadzieję, że komórki macierzyste od Aleksa pomogą Hanulce w samodzielnym chodzeniu, w przezwyciężeniu strachu i w zmniejszeniu spastyki. To niesamowite, że cud narodzin braciszka może być kolejnym cudem, który tak bardzo może zmienić jej życie - mówi pani Magda.

Radość rodziny wkrótce została przyćmiona. Terapia komórkami macierzystymi prowadzona jest w ramach eksperymentu medycznego i nie podlega refundacji NFZ. Pięć podań komórek to kwota blisko 50 tys. zł. Do tego dochodzi jeszcze pięć turnusów rehabilitacyjnych - po 6 tys. zł każdy. Łącznie potrzeba 80 tys. zł. Dla rodziny to wielki wydatek.

Wyścig z czasem

W kwietniu br. Hania pojechała na pierwsze podanie komórek macierzystych. Drugie odbyło się w ubiegłą środę. Aby zakończyć terapię, potrzeba jeszcze trzech „podań" komórek macierzystych. Do tego potrzebne są pieniądze. Od października ub.r. za pośrednictwem fundacji Siepomaga na stronie internetowej https://www.siepomaga.pl/hania-golen prowadzona jest zbiórka na leczenie Hani. Zebrano połowę potrzebnej kwoty, czyli 40 tys. zł.

- Komórki macierzyste pobrane ze sznura pępowiny od młodszego braciszka czekają, aby dać Hani szansę na chodzenie - mówi mama Hani. - Ale jeśli nie uzbieramy pieniędzy to córeczka nie będzie mogła przejść terapii. Nie będzie mogła chodzić samodzielnie, a to jej największe pragnienie.

Teraz liczy się każdy dzień i każda złotówka. Zbiórka na portalu Siepomaga trwa do 31 maja. Jeśli do tego czasu pieniądze nie zostaną zebrane, to więcej taka szansa dla Hani może się już nie powtórzyć. Liczymy, że Czytelnicy „Nowego Tygodnia" nie pozostaną obojętni na los dziewczynki. Niejednokrotnie udowodnili, że potrafią pomagać. Im więcej osób dowie się o zbiórce, udostępni tę informację na Facebooku i przekaże pieniądze, tym większa nadzieja na spełnienie marzenia 4-latki i jej najbliższych. Darowizny dla Hani można też wpłacać na konto: Fundacja Pomocy Osobom Niepełnosprawnym „Słoneczko", Stawnica 33A, 77-400 Złotów, nr konta: 89 8944 0003 0000 2088 2000 0010 z dopiskiem: Hanna Goleń - 452/G, przy wpłatach z zagranicy kod SWIFT: GBW CPL PP. **(mo)**

eprasa.pl 1c73b3869b

CHEŁM. DKCh 2019

Kulturalny zawrót głowy

Już dawno tyle znakomitych postaci nie odwiedziło Chełma. A za nami dopiero pierwszy tydzień XVI Dni Kultury Chrześcijańskiej…

DKCh rozpoczęły się w niedzielę od mszy św. pod przewodnictwem ks. prał. **Ryszarda Winiarskiego** w chełmskiej Bazylice. Po nabożeństwie wystąpił archidiecezjalny chór **Pueri Cantores Lublinenses**. Organizatorzy nie dali długo czekać chełmianom na kolejne wydarzenia, bo już w poniedziałek miasto odwiedził **Cezary Pazura**. - Pan Cezary opowiadał o swoim życiu i miejscu, jakie w nim zajmuje Bóg - mówi wiceprezes Stowarzyszenia Civitas Christiana, **Tadeusz Boniecki**. - Muszę przyznać, że słuchacze nie zawiedli się, bo aktor podczas wykładu potrafił wspaniale przeplatać poważne kwestie wiary z humorem, momentami rozbawiając publiczność do łez.

Koniec tygodnia również obfitował w ciekawe wydarzenia kulturalne. Do Chełma przyjechał znany zdobywca wulkanów, podróżnik i alpinista - **Grzegorz Gawlik**, aby podzielić się swoimi doświadczeniami ze słuchaczami. W tegorocznych Dniach Kultury Chrześcijańskiej wziął udział też znany dziennikarz i publicysta **Jan Pospieszalski**. - Spotkanie z dziennikarzem zamknęło pierwszy tydzień naszej imprezy. Tyle się działo, a to dopiero początek. Wśród zaproszonych gości są jeszcze m.in.: **Krzysztof Zanussi**, **Rafał Cieszyński**, **Jerzy Rogalski** czy **Magdalena Ogórek**. XVI Dni Kultury Chrześcijańskiej potrwają do 6 czerwca. Na wszystkie wydarzenia jest wstęp wolny i gorąco zachęcam wszystkich do wzięcia udziału w tym wydarzeniu - zaprasza T. Boniecki.

Szczegółowy program imprezy można znaleźć na stronie Nowego Tygodnia lub na oficjalnej stronie Dni Kultury Chrześcijańskiej **www.dkch-chelm.cba.pl.**

W tym tygodniu:

Poniedziałek 20 maja, godz. 10.00 - „Eter", reż. **Krzysztof Zanussi** - projekcja najnowszego filmu reżysera z 2018 r. - sala widowiskowa Chełmskiej Biblioteki Publicznej, godz. 12.00 - Spotkanie z reżyserem filmu Krzysztofem Zanussim - sala widowiskowa Chełmskiej Biblioteki Publicznej.

Wtorek, 21 maja, godz. 9.00 - „Speleologia czyli co się kryje we wnętrzu gór?" - warsztaty speleologiczne dla dzieci - **Kasia Biernacka**, grotołaz, fotograf, filmowiec. Animatorka w Centrum Nauki Kopernik w Warszawie - Przedszkole Miejskie nr 13, godz. 11.00 - „Speleologia czyli co się kryje we wnętrzu gór?" - warsztaty speleologiczne dla młodzieży - Kasia Biernacka, grotołaz, fotograf, filmowiec. Animatorka w Centrum Nauki Kopernik w Warszawie - SP nr 8 im. Bolesława Zygmunta Wirskiego; godz. 10.00 „Wiosna Panie Sierżancie", reż. Tadeusz Chmielewski - projekcja filmu - sala widowiskowa Chełmskiej Biblioteki Publicznej, godz. 16.00 „Wołyń", reż. Wojciech Smarzowski - projekcja filmu - sala Widowiskowa Chełmskiej Biblioteki Publicznej

Środa, 22 maja, godz. 12.00 Serial „Lalka", reż. Ryszard Ber, odcinek 7 i 8 - projekcja filmu - sala widowiskowa Chełmskiej Biblioteki Publicznej.

Czwartek, 23 maja, godz. 11.30 „Aktorstwo i wiara" - spotkanie z aktorem **Rafałem Cieszyńskim** (policjant Przemysław Gibalski z serialu „Ojciec Mateusz") - IV LO z Oddziałami Integracyjnymi im. dr Jadwigi Młodowskiej, godz. 16.00 Promocja tomiku poetyckiego pt.: „Ipilimubab" - spotkanie z autorem **ks. dr Rafałem Pastwą**, redaktorem Lubelskiego „Gościa Niedzielnego" - sala widowiskowa Chełmskiej Biblioteki Publicznej.

Piątek, 24 maja, godz. 10.30 „Rowerem na Gibraltar dla chorej Zuzi" - spotkanie z **ks. Witoldem Bednarzem** - IV LO z Oddziałami Integracyjnymi im. dr Jadwigi Młodowskiej. **(sr)**

Zaproszenie dla seniorów

Klub Seniora „Pod Kasztanami" zaprasza **25 maja** br. na zabawę taneczną. Seniorzy powinni przyjść z własnym „koszyczkiem". Impreza o godz. 15.00 w lokalu po byłej restauracji „Pod Kasztanami" przy ul. Lubelskiej 135E w Chełmie. W programie spotkania m.in. konkurs piosenki. Seniorom zagra zespół Bi-Pi. Szczegółowe informacje telefonicznie - nr tel. **698 203 839**. Liczba miejsc ograniczona. **(red)**

Oferta Akademii Umiejętności dla uczniów o specjalnych potrzebach edukacyjnych.

Uczymy samodzielności!

Akademia UMIEJĘTNOŚCI Małego Księcia

Nie tylko wiedza

W połowie maja, kiedy wieje już coraz cieplejszy wiatr, wielu uczniów wybiega myślami do wakacji. Natomiast ci, którzy za chwilę zostaną absolwentami, intensywnie zastanawiają się nad wyborem kolejnego miejsca edukacji. Chełmskie szkoły zapewniają im dość bogatą ofertę. Zdecydowanie mniej możliwości mają natomiast uczniowie o specjalnych potrzebach edukacyjnych. Po ukończeniu szkoły podstawowej lub gimnazjum poszukują oni możliwości dalszej edukacji skoncentrowanej nie tylko na zdobywaniu wiedzy, ale także konkretnych umiejętności, dzięki którym będą mogli osiągnąć jak największą samodzielność i coraz lepiej radzić sobie w codziennym życiu.

Z myślą o nich powołano w 2017 roku Akademię Umiejętności. Organ prowadzący wykorzystał doświadczenie Niepublicznego Gimnazjum nr 5 z Oddziałami Integracyjnymi w Chełmie, na bazie którego powstała nowa placówka. – Zależało nam, aby uczniowie kończący nasze gimnazjum mogli kontynuować naukę w miejscu dobrze im znanym, pod okiem specjalistów doskonale orientujących się w ich możliwościach i potrzebach – wyjaśnia **Dorota Wróbel** – dyrektor szkoły.

Przydatne umiejętności

Zajęcia prowadzone są w systemie 3 dni nauki w szkole oraz 2 dni zajęć praktycznych tak, aby w jak największym stopniu zaznajamiać młodzież z sytuacjami zbliżonymi do tych, jakie spotkają na co dzień. Umiejętności kulinarne zdobywają w profesjonalnie wyposażonej kuchni pod okiem doświadczonego kucharza w Centrum Turystycznym „Wrota Polesia". Mają tu doskonałą okazję, żeby nauczyć się obsługi urządzeń gastronomicznych i wykonywania czynności przydatnych w pracy kucharza. Inni nauczyciele praktycznej nauki zawodu zapewniają podopiecznym szkoły zajęcia w różnych pracowniach: stolarskiej, plastyczno-dekoratorskiej i ogrodniczej. Dzięki temu uczniowie zdobywają podstawowe umiejętności z kilku dziedzin, co w zamierzeniu pedagogów ma im w przyszłości ułatwić podjęcie pracy.

Praktyki zawodowe

Temu celowi służy także współpraca z lokalnymi przedsiębiorcami. W ich firmach uczniowie Akademii Umiejętności odbywają praktyki zawodowe, zaznajamiając się z autentycznymi wymaganiami na danym stanowisku pracy. W szkole podejmuje się też inne inicjatywy poszerzające kompetencje społeczne uczniów. Biorą oni udział w kilkudniowych wyjazdach, podczas których samodzielnie przygotowują posiłki, dbają o porządek w pokojach, organizują pod opieką nauczycieli swój czas wolny. Podczas wycieczek uczą się też, jak zachować się w kinie, teatrze, restauracji, jak korzystać z biblioteki czy parku wodnego.

Rozwijanie redyspozycji

Duży nacisk kładzie się w Akademii Umiejętności na indywidualne podejście do ucznia. Diagnozuje się jego słabe i mocne strony i pracuje nad tym, aby w pełni wykorzystywać jego naturalne predyspozycje. Dba o to zespół złożony z pedagogów, terapeutów i asystentów nauczycieli. Dzięki licznym zajęciom dodatkowym oraz dogoterapii, hipoterapii, integracji sensorycznej czy treningowi umiejętności społecznych uwzględnione są specyficzne potrzeby podopiecznych.

Wsparcie dla rodziców

Akademia Umiejętności stara się też wspierać rodziców w opiece nad dziećmi. Wszyscy uczniowie są bezpłatnie dowożeni do szkoły, mają też posiłki między lekcjami. Każdy z nich otrzymuje mundurek, bluzę i torbę z logo szkoły. Co więcej, może korzystać z zajęć opiekuńczych w czasie wakacji.

Jeśli chcecie Państwo zapewnić swojemu dziecku nie tylko rzetelną edukację, ale także dać mu szansę na samodzielność i rozumienie codziennych zjawisk, Akademia Umiejętności będzie odpowiednim miejscem, żeby mogło rozwinąć skrzydła.

Dorota Wróbel - dyrektor Szkoły

Niepubliczna Specjalna Szkoła Przysposabiająca do Pracy rozpoczęła działalność 1 września 2017 r. przy Niepublicznym Gimnazjum nr 5 z Oddziałami Integracyjnymi w Chełmie. Jej celem jest stworzenie uczniom o specjalnych potrzebach edukacyjnych warunków do rozwoju w przyjaznej atmosferze. Działalność szkoły ukierunkowana jest na budowanie samodzielności podopiecznych i zdobycie przez nich umiejętności przydatnych na rynku pracy oraz w życiu codziennym.

Zapisy na rok szkolny 2019/2020 przyjmowane są w sekretariacie przy ul. Wojsławickiej 7, tel. 82 569 66 69 www.facebook.com/akademiaumiejetnoscimalegoksiecia/

eprasa.pl 1c73b3869b

Bezpłatne badania w szpitalu

MAMMOGRAFIA adresowana jest do kobiet w wieku 50 - 69 lat, które nie miały w ciągu ostatnich 2 lat wykonywanego badania (rejestracja pod numerem tel. 82 562 31 47, miejsce badania Zakład RTG Szpital).

CYTOLOGIA dedykowana jest dla kobiet w wieku 25-59 lat, które w ciągu ostatnich 3 lat nie miały wykonywanego badania (tel. 82 562 31 62, miejsce badania: Poradnia Ginekologiczno-Położnicza Szpitala - za szpitalnym pawilonem B).

KOLONOSKOPIA kierowana do osób w wieku 50 - 65 lat, niezależnie od wywiadu rodzinnego, które nie miały kolonoskopii w ciągu ostatnich 10 lat, osób w wieku 40 - 49 lat, które mają krewnego pierwszego stopnia, u którego rozpoznano raka jelita grubego oraz osób w wieku 25 - 49 lat z rodziny z zespołem Lyncha z potwierdzonym rozpoznaniem z poradni genetycznej **82 562 33 15**, miejsce badania: Pracownia Endoskopowa, **po godz. 12.00)**.

KANA Katarzyna Kołodyńska
Pobieranie badań laboratoryjnych w domu pacjenta
- podstawowe badania krwi i moczu
- hormony, markery
- autoimmunologia, testy alergiczne
tel. 607 572 909
BADANIA WYKONYWANE W LABORATORIUM LUXMED W LUBLINIE

DIAGNOSTYKA laboratoria medyczne ...więcej niż wynik
www.diagnostyka.pl
Największa sieć laboratoriów medycznych w Polsce ...blisko Ciebie
Zapraszamy do Punktów Pobrań w Chełmie:
Al. 3-go Maja 22 (lok. 3) godz. pracy pn-pt 7.30-11.00 sob. 8.00-11.00
ul. Lubelska 66 godz. pracy pn-pt 7.30-11 oraz 15.00-17.00

GABINET LEKARSKI
lek. med. Anna Dąbrowska-Banaszek
SPEC. CHORÓB WEWNĘTRZNYCH
SPEC. ALERGOLOGII
SPEC. PULMONOLOGII
Przyjmuje: pon. i śr. od godz. 15.30
Chełm, ul. Wojsławicka 9 (na Skarpie koło „Oczka")
Rejestracja tel. 602 691 949

Specjalistyczny Gabinet Chorób Płuc
Dr n. med. Jolanta Dobrzańska
specjalista chorób płuc
specjalista medycyny rodzinnej
- badania spirograficzne
- nowoczesne metody leczenia
Poniedziałki i środy od godz. 16.00
Chełm, ul. Rolnicza 10/2
tel. 606 635 417

PRYWATNY GABINET POŁOŻNICZO - GINEKOLOGICZNY
Spec. położnictwa i ginekologii
lek. med. Ewa Mojak
- kompleksowa opieka położnicza i ginekologiczna
- USG, KTG, cytologia
Zaprasza: wtorki w godz. 15 - 18
Rejestracja: tel. 577 17 17 03 Chełm, ul. Zachodnia 37

Gabinet stomatologiczny
lek. dent. Dorota Paradowska Kędzierawska
Chełm ul. K. Kurpińskiego 12
tel. 82 565 80 11

BEZBOLESNE LECZENIE ZĘBÓW OZONEM
IMPLANTY ZĘBOWE
Terapia ozonem wykorzystuje jego właściwości bakterio-, grzybo- i wirusobójcze, jest bezbolesną metodą zwalczania próchnicy zębów i stanów zapalnych błony śluzowej.
WYBIELANIE ZĘBÓW
PHILIPS ZOOM WHITE SPEED
Lampa w połączeniu z żelem wybielającym, spełniającym wymogi nowej dyrektywy UE, wybiela zęby o 6-8 odcieni w ciągu 60 minut. Dodatkowo system ZOOM dzięki zastosowaniu niskiego stężenia żelu wybielającego nie powoduje nadwrażliwości pozabiegowej.

polub nas na
ZAPRASZAMY NA BEZPŁATNY PRZEGLĄD JAMY USTNEJ
poniedziałek, środa, piątek w godz. 9 - 17;
wtorek i czwartek w godz. 11 - 19

LEK. TOMASZ WOJEWODA
SPEC. GINEKOLOG - POŁOŻNIK
KOMPLEKSOWA OPIEKA POŁOŻNICZA-GINEKOLOGICZNA
USG, KTG, cytologia
Przyjmuje poniedziałek 16.00-18.00
Chełm, ul. Wołyńska 32
REJESTRACJA
tel. 82 563 13 53, 82 565 13 53

TESTY ALERGICZNE
POKARMOWE I WZIEWNE
BADANIE NA PASOŻYTY
CANDIDĘ I BORELIOZĘ
RZUĆ PALENIE!
Zabieg antynikotynowy, antyalkoholowy
www.bicom-med.pl
tel. 509 72 73 88
Chełm, ul. Mickiewicza 41

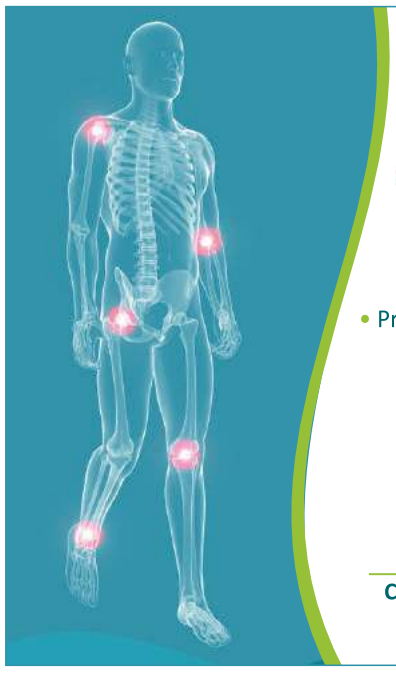

Fizjo-Med
- Szybka ulga w bólu
- Przywracanie sprawności ruchowej
- Metody nieinwazyjne
- Najnowocześniejszy sprzęt
- Brak efektów ubocznych
- Bez skierowania
KONSULTACJA LEKARSKA W CENIE ZABIEGU
Centrum Rehabilitacji Medycznej
Chełm ul. Reformacka 28
tel. 577 877 222

PRACOWNIA PROTETYKI STOMATOLOGICZNEJ
Wykonawstwo i naprawa protez
w ciągu 1 godz.
Chełm, ul. Pocztowa 28a/27
tech. dent. Robert Kowalski
tel. 82 565 03 78, 795 58 77 55
Od poniedziałku do piątku 9-17 sobota 10-13

Indywidualna Specjalistyczna Praktyka Ortodontyczna
lek. stom. Paweł Maciejczak
specjalista ortodonta
Nowoczesne metody leczenia wad zgryzu
Chełm, ul. Piłsudskiego 11a
poniedziałek-środa-piątek
tel. 082 / 563 02 71

PROTEZY ZĘBOWE ELASTYCZNE
tech. Tomasz Janiak
NAPRAWY
Chełm, Lutosławskiego 4/16
Demos obok antyków
Protetykachelm.pl
500 338 200

PRACOWNIA PROTETYCZNA
tech. dent. Jadwiga Branecka-Kania
WYKONAWSTWO I NAPRAWA PROTEZ
poniedziałek – piątek 10.00 -16.00
Chełm, Plac Kupiecki 10 (II piętro)
tel. 606-902-148

PRYWATNY GABINET DENTYSTYCZNY
lek. dent. Marzena Mroczek
- stomatologia ogólna i dziecięca
- protetyka, lakowanie, lakierowanie
- wybielanie zębów
Chełm, ul. Narutowicza 9/2
Przyjmuje: poniedziałek - piątek
PO REJESTRACJI TELEFONICZNEJ
604 539 663

Novena Clínica
lek. med. Piotr Kiwiński specjalista chirurg-onkolog
lek. med. Mariusz Nieróbca specjalista chirurgii ogólnej
lek. med. Rafał Domagała specjalista chirurgii ogólnej
dr n. med Łukasz Kozak ortopeda traumatolog
CHIRURGIA
- OPERACJE PRZEPUKLIN
- OPERACJE STULEJKI, PLASTYKA NAPLETKA
- OPERACJE WODNIAKA JĄDRA
- OPERACJE GUZKÓW PIERSI
- USUWANIE ZNAMION I NOWOTWORÓW SKÓRY
- WYCINANIE WRASTAJĄCYCH PAZNOKCI
- USUWANIE BRODAWEK, ODCISKÓW
- USUWANIE KASZAKÓW, TŁUSZCZAKÓW
- KOREKTA BLIZN, „WSZYWKI"
- I WIELE INNYCH...
PROKTOLOGIA
- ŻYLAKI ODBYTU (HEMOROIDY)
- SZCZELINY ODBYTU
- „GUMKOWANIE" ŻYLAKÓW ODBYTU
CHOROBY ŻYŁ
- OPERACJE ŻYLAKÓW KOŃCZYN DOLNYCH
- NIEWYDOLNOŚĆ ŻYLNA
- OWRZODZENIA KOŃCZYN
- SKLEROTERAPIA - ZAMYKANIE ŻYLAKÓW, NACZYNEK
MEDYCYNA ESTETYCZNA
- TOKSYNA BOTULINOWA „BOTOX"
- KWAS HIALURONOWY „RESTYLANE" – POWIEKSZANIE UST, KOREKTA ZMARSZCZEK
- OSOCZE BOGATOPŁYTKOWE – „WAMPIRZY LIFTING"
- MEZOTERAPIA I MIKRONAKŁUWANIE
- DEPILACJA LASEROWA – LASER LIGHT SHEER
- AUTOLOGICZNY PRZESZCZEP TŁUSZCZU I KOMÓREK MACIERZYSTYCH
- LASER FRAKCYJNY CO2 – KOREKTA ZMARSZCZEK, BLIZN, ROZSTĘPÓW
- NICI LIFTINGUJĄCE, PEELINGI MEDYCZNE
- LECZENIE NADPOTLIWOŚCI
- I WIELE INNYCH...
KOSMETOLOGIA
- ZABIEGI PIELĘGNACYJNE, ODMŁADZAJĄCE, OCZYSZCZAJĄCE
- OCZYSZCZANIE MANUALNE TWARZY
- MEZOTERAPIA BEZIGŁOWA I MIKROIGŁOWA
- PEELING KAWITACYJNY, KWASY
- HENNA BRWI I RZĘS
www.novenaclinica.pl
rejestracja@novenaclinica.pl
ul. Szpitalna 37, Chełm
tel. 691 98 45 45
Zapraszamy od pon.-pt. 10:00-18:00

GABINET ZDROWIA PSYCHICZNEGO
Przychodnia Centrum
Dr n. med. Marek Daniłosio
specjalista psychiatra, psychoterapeuta
22-100 Chełm, ul. Szpitalna 47, tel. 82 569 90 10, 82 569 90 11
www.przychodniacentrum.com

GABINET ZDROWIA PSYCHICZNEGO
Lek. med. Piotr Skubis
Specjalista psychiatra
Specjalista terapii środowiskowej
Psychoterapeuta
Chełm, ul. Mickiewicza 41
tel. 606 255 456
przyjmuje w poniedziałki od godz. 15⁰⁰
(także wizyty domowe)

PSYCHOLOG PSYCHOTERAPEUTA
Anna Bielesza
Certyfikat Polskiego Towarzystwa Psychologicznego
CHEŁM
UL. SZYMANOWSKIEGO 7/30
606 282 065
www.psychoterapeuta-chelm.eu

Chełm, Plac Kupiecki 12
CENTRUM LUXMED MEDYCZNE
✓ Gabinet Higieny Stomatologicznej - nowość
✓ Rehabilitacja
✓ Lekarze specjaliści
✓ Badania diagnostyczne
82 540 80 51
luxmedlublin.pl

AOB medycyna estetyczna
dr Alicja Ożóg Brzozowiec
drobna zmiana WIELKIE EFEKTY
- LECZENIE TRĄDZIKU
- ZABIEGI ODMŁADZAJĄCE
- USUWANIE ZMIAN
- BIOREWITALIZACJA
- MIKRODERMABRAZJA
- MEZOTERAPIA
- LIPOSONIX
- ULTHERAPY
- ZABIEGI LASEREM FRAKCYJNYM
- OSOCZE BOGATOPŁYTKOWE
rejestracja telefoniczna: 501 188 060
Chełm: ul. Zachodnia 37
Lublin: ul. Strzembosza 11
www.aobmedycynaestetyczna.pl

eprasa.pl 1c73b3869b

Łowiec chełmski

Ocena prawidłowości pozyskania jeleni byków

W Domu Myśliwych Ziemi Chełmskiej w Kumowej Dolinie odbyła się coroczna ocena prawidłowości pozyskania jeleni byków. Komisja oceny oceniła 237 pozyskanych byków. Selekcjonerzy przedstawili do oceny 32 wieńce jeleni byków w III klasie wieku, 120 wieńców w II klasie oraz 85 w I klasie wieku. Komisja oceniła 4 przypadki jako odstrzał nieprawidłowy (X - jeden punkt czerwony).

Dokonano wstępnej wyceny dwudziestu jeden trofeów medalowych.
Złotomedalowy wieniec pozyskał:
Mariusz Hariasz - 16 ROK, 7870 g, 214,53 pkt. CIC.
Srebrnomedalowe wieńce pozyskali:
Andrzej Smyk - 14 NOK, 9195 g, 207,61 pkt. CIC,
Marek Greczuk - 12 ROK, 7745 g, 206,71 pkt. CIC,
Krzysztof Jakubiak - 14 ROK, 7830 g, 205,76 pkt. CIC,
Andrzej Bedenak - 16 ROK, 7765 g, 204,44 pkt. CIC,
Mariusz Tkaczuk - 16 ROK, 8045 g, 201,60 pkt. CIC,
Jakub Kiryk - 10 NJK, 8160 g, 201,20 pkt CIC,
Krzysztof Łoś - 16 NOK, 8850 g, 200,67 pkt. CIC,
Maciej Osieleniec - 12 NOK, 7625 g, 195,02 pkt. CIC,
Andrzej Huzior - 16 NJK, 7800 g, 190,77 pkt. CIC.
Brązowomedalowe wieńce pozyskali:
Mieczysław Zaprzaluk - 12 ROK, 6350 g, 186,30 pkt. CIC,
Maciej Stadnik - 16 NOK, 7185 g, 189,71 pkt. CIC,
Waldemar Niewiadomski - 8 R, 7310 g, 186,84 pkt. CIC,
Zbigniew Walczuk - 14 NOK, 6200 g, 186,40 pkt. CIC,
Jerzy Barszcz - 12 NOK, 7385 g, 189,69 pkt. CIC,
Andrzej Adamczyk - 12 ROK, 5960 g, 176,02 pkt. CIC,
Arkadiusz Szulc - 14 NOK, 6885 g, 188,74 pkt. CIC,
Paweł Halicki - 14 ROK, 6220 g, 178,37 pkt CIC,
Robert Świeboda - 12 NJK, 6145 g, 182,17 pkt CIC.
Nie przyznano tytułu „Myłkus 2017/2018" za najciekawszą formę myłkusa.
Tytułem „Wieniec 2018/2019" nagrodzono wieniec jelenia byka pozyskanego przez **Andrzeja Smyka** z KŁ nr 62 „Piżmak" w Nieliszu. Jest to 14 NOK („czternastak nieregularny obustronnie koronny") pozyskany 20 września 2018 r. w obwodzie łowieckim nr 243 (Nadleśnictwo Krasnystaw). **(m)**

WĘDKARSKI KOŁOWROTEK

Spławikowe zawody Grand Prix

Pierwsza tegoroczna edycja zawodów spławikowych Grand Prix Okręgu Chełmskiego odbyła się 11 maja na zbiorniku Niwa k/Sawina. Rywalizowało 53 wędkarzy. Sędziowali: **Marian Grzywna** (sędzia główny), **Waldemar Tomczak** (sędzia sekretarz), **Dariusz Dubiel**, **Andrzej Polak**, **Stefan Adamowski**, **Arkadiusz Kierepka**, **Kazimierz Sawicki** i **Krzysztof Skiba**.

Wyniki drużynowe: **1. Wola Uhruska** (Marek Kupisz, Grzegorz Zalewski, Krzysztof Dybek) - 9 pkt. (8.755 g ryb), **2. Moczykij** (Andrzej Suprewicz, Bogusław Mazurek, Sławomir Korneluk) - 13 pkt. (8.140 g ryb), **3. Włodawa** (Andrzej Sołtys, Emil Andor, Marcin Wojtiuk) - 15 pkt. (7.390 g ryb), **4. Środowiskowe** (Marek Sitarz, Krzysztof Szyszkowski, Jarosław Poddubiuk) - 15 pkt. (6.950 g ryb), **5. Krasnystaw Miasto** (Sławomir Jarosz, Grzegorz Jeleń, Maciej Woźniak) - 17 pkt. (9.350 g ryb), **6. Wodnik** (Tomasz Radziewicz, Konrad Szyszkowski, Tadeusz Mulsson) - 7.110 g ryb).

Wyniki indywidualne: **1. Maciej Woźniak** (Krasnystaw Miasto) - 1 pkt. (5.320 g ryb), **2. Andrzej Suprewicz** (Moczykij) - 1 pkt. (5.275 g ryb), **3. Sławomir Krzos** (Dubienka) - 1 pkt. (3.650 g ryb), **4. Konrad Chilimoniuk** (Cementownia SUM) - 2 pkt. (5.025 g ryb), **5. Dariusz Forysiuk** (ChSM) - 2 pkt. (4.475 g ryb), **6. Krzysztof Szyszkowski** (Środowiskowe) - 2 pkt. (2.190 g ryb). Największą rybę zawodów, leszcza o wadze 710 g, złowił **Robert Sumiga** z Koła Sazan Ruda-Huta.

Feederowe Grand Prix

Zawody odbyły się 12 maja, również na zbiorniku Niwa. Startowała rekordowa w historii okręgu liczba zawodników: 82. Sędziowali: **Waldemar Tomczak** (sędzia główny), **Radosław Nowicki**, **Andrzej Polak**, **Magdalena Nowicka**, **Kazimierz Sawicki**, **Sebastian Radzikowski**, **Michał Dados** i **Mariusz Miącz**.

Wyniki drużynowe: **1. Moczykij** (Andrzej Suprewicz, Bogusław Mazurek, Adam Żukowski) - 9 pkt. (6.000 g ryb), **2. Wodnik** (Tadeusz Mulsson, Andrzej Koguciuk, Tomasz Radziewicz) - 10 pkt. (4.060 g ryb), **3. Krasnystaw Miasto** (Sławomir Jarosz, Grzegorz Jeleń, Maciej Woźniak) - 13 pkt. (5.430 g ryb), **4. Cementownia SUM** (Rafał Sobczuk, Krzysztof Jędrzejewski, Stanisław Wróbel) - 17 pkt. (2.985 g ryb), **5. Wola Uhruska** (Norbert Cholawo, Marek Kupisz, Grzegorz Zalewski) - 18 pkt. (3.700 g ryb), **6. ChSM** (Michał Knotowicz, Michał Skiba, Arkadiusz Filipczuk) - 24 pkt. (2.995 g ryb).

Wyniki indywidualne: **1. Maciej Woźniak** (Krasnystaw Miasto) - 1 pkt. (3.130 g ryb), **2. Adam Żukowski** (Moczykij) - 1 pkt. (3.080 g ryb), **3. Dariusz Forysiuk** (ChSM) - 1 pkt. (2.775 g ryb), **4. Stefan Adamowski** (Ch.S.M.) - 2 pkt. (2.020 g ryb), **5. Andrzej Koguciuk** (Wodnik) - 2 pkt. (1.930 g ryb), **6. Piotr Sadura** (Wodnik) - 2 pkt. (1.665 g ryb). Największą rybę zawodów, leszcza o wadze 1040 g, złowił **Bartosz Maurycy** z Koła Wodnik.

Spławikowe Mistrzostwa Koła Sukces

Zawody odbyły się na gliniance w Pawłowie z udziałem 12 wędkarzy. Sędziowali: **Andrzej Jaroszek** (sędzia główny) i **Ewa Jaroszek** (sędzia sekretarz). Wyniki: **1. Mateusz Kosarski** - 4.445 pkt., **2. Alfred Kryszczuk** - 1.780 pkt., **3. Edward Sabarański** - 1.600 pkt., **4. Marek Kosarski** - 800 pkt., **5. Zbigniew Szymczak** - 765 pkt., **6. Zbigniew Jaroszek** - 715 pkt.

Cementownia Sum zaprasza na zawody

Zarząd koła PZW Cementowni SUM zaprasza członków na spławikowe zawody o mistrzostwo koła seniorów i młodzieży, które odbędą się na zbiorniku Niwa w dniu 26 maja br. Wyjazd autokarem z ulicy Wołyńskiej (przy przychodni zdrowia) o godz. 6,30 w dniu zawodów. Zgłoszenia będą przyjmowane telefonicznie pod numerami: 506-153-584 i 510-060-555. **(kd)**

Metrówka z Pompki

Krzysztof Kusiak, członek koła PZW w Woli Uhruskiej ma na swoim koncie wiele medalowych ryb. We wtorek (14 maja) jego dorobek powiększył się o pięknego szczupaka. Ryba o wadze 9135 gramów i mierząca 106 cm długości została złowiona na starorzeczu Pompka w Woli Uhruskiej wczesnym popołudniem. Szczupak skusił się na klasyka - kopyto Relax 4-L. Sprzęt, który pozwolił wyholować „metrówkę" to spinning Kongera i plecionka 0,20 mm. **(b)**

Naprawili dojazd

We wtorek (14 maja) członkowie koła PZW Chełm Miasto uczestniczyli w pracach gospodarczych na zbiorniku Stańków. Grupa złożona z ośmiu społeczników naprawiła drogę dojazdową do łowiska od strony wsi. Wiceprezes koła, Leszek Basaj apeluje do wędkarzy o przestrzeganie regulaminu i niezaśmiecanie brzegów zalewu w Stańkowie.

Wodnik zaprasza na mistrzostwa

Zarząd koła PZW Wodnik Chełm serdecznie zaprasza swoich członków na spławikowe mistrzostwa koła 2019. Zawody odbędą się na zbiorniku Stańków w niedzielę (26 maja) Zbiórka zawodników o godzinie 6 rano na parkingu od strony wsi Stańków przy metalowym pomoście. Zapisy na zawody w sklepie wędkarskim „Wodnik" pl. Gdański 11 oraz pod numerem telefonu: 82 564 31 63 do 23 maja. **(b)**

CHEŁM. Przyjemne z pożytecznym
Zabawa w Siódemce

Znakomicie udał się doroczny festyn organizowany przez Szkołę Podstawową nr 7 w Chełmie. Zagrał m.in. zespół „Vox". Zabawę połączono z akcją charytatywną.

Nauczyciele „Siódemki", absolwenci, uczniowie i ich rodzice, mieszkańcy osiedla „Zachód" i mnóstwo chełmian bawiło się na piątkowym festynie pod nazwą „Razem w Siódemce możemy więcej". Były występy artystyczne, pokazy sprzętu służb mundurowych oraz motocyklistów „Niedźwiedzie Wschodu", zabawy i konkursy z nagrodami. Podczas imprezy zbierano pieniądze na rzecz Państwa Kwiatkowskich, którzy w pożarze stracili dobytek. Zagrali m.in.: **Ania Kostkiewicz**, **Adrian Makar** oraz zespół „Vox". Festyn zakończyła zabawa taneczna z zespołem „Ricco". **(mo)**

eprasa.pl 1c73b3869b

Co, gdzie, kiedy?

Afisz kulturalny

KDF w maju

Chełmska Biblioteka Publiczna zaprasza w maju na seanse w ramach Klubu Dobrego Filmu. Cykl nosi nazwę „Pozytywnie!". Przed nami jeszcze opowieść o nowym życiowym starcie w filmie reżyserowanym przez Toma Hanksa, a także o ułomnościach zwyciężonych humorem i wiarą w życie. Wszystkie seanse odbywają się w każdą środę miesiąca w sali widowiskowej ChBP przy ulicy Partyzantów 40, o godzinie 18.00. Wstęp wolny.

Muzyczne otwarcie amfiteatru w Kumowej Dolinie

31 maja o godz. 20.30 zaplanowano niepowtarzalną inaugurację działalności odnowionego amfiteatru w Kumowej Dolinie. W programie największa produkcja muzyczna Chełmskiego Domu Kultury - koncert „Opole '80". Dwie edycje tego widowiska zgromadziły na spektaklach kilkanaście tysięcy widzów, a tym razem artyści zaserwują publiczności niepowtarzalną mieszankę największych hitów lat osiemdziesiątych. Jak zapowiadają organizatorzy, koncert ma być wiernym odwzorowaniem Krajowego Festiwalu Piosenki Polskiej w Opolu. Na scenie amfiteatru zaprezentują się chełmscy artyści, którzy wcielą się w rolę największych gwiazd polskiej muzyki rozrywkowej. Usłyszymy, m.in. przeboje z repertuaru Izabeli Trojanowskiej, Krystyny Prońko, Andrzeja Zauchy, zespołów Maanam, Perfect czy Vox. Artystom będzie towarzyszyć festiwalowa orkiestra, złożona z najlepszych chełmskich muzyków. Wokaliści, tancerze, chórki i konferansjerzy wystąpią w kostiumach i charakteryzacji zbliżonych do stylizacji artystów oryginalnie występujących na opolskim festiwalu. Scenografia także będzie ściśle nawiązywać do festiwalowych dekoracji. Nie zabraknie podświetlanej podłogi i specjalnych, charakterystycznych iluminacji. To ma być wielki muzyczny show. Bilet w cenie 25 zł (na biletach do amfiteatru jest oznaczony tylko wybrany sektor i ławka. Nie ma wyznaczonych miejsc indywidualnych).

UWAGA, KONKURS! Już w piątek, 31 maja, wielkie otwarcie Amfiteatru w Kumowej Dolinie. Na scenie zagrają dobrze znani chełmskiej publiczności wokaliści z Opola 80. Wielkie muzyczne show już nieraz porwało do tańca miejską widownię. Teraz czas na kolejny bis.

Dla naszych Czytelników mamy do zgarnięcia jedną podwójną wejściówkę na to wydarzenie. Wystarczy, w środę (22 maja) zadzwonić o godzinie 12 do naszej redakcji z hasłem „To ja wygrywam". Kto pierwszy, ten lepszy. Zapraszamy!

Lady Pank w Kumowej Dolinie

Legendarny polski zespół rockowy „Lady Pank" wystąpi w amfiteatrze w Kumowej Dolinie 2 czerwca o godz. 20.30. Podczas 37-letniej działalności zespół wydał ponad 20 płyt, które pobiły wszelkie rekordy popularności czyniąc „Lady Pank" jedną z największych legend polskiego rocka. Przeboje: „Mniej niż zero", „Kryzysowa narzeczona", „Tańcz głupia, tańcz", „Mała Lady Punk", „Zamki na piasku" czy „Zawsze tam, gdzie ty" na stałe weszły do kanonu polskiej muzyki rozrywkowej i wychowały już kilka pokoleń słuchaczy. W 2018 roku ukazał się album „LP1" czyli pierwsza, kultowa płyta nagrana na nowo z gośćmi, m.in.: Katarzyną Nosowską, Kasią Kowalską, Maciejem Maleńczukiem, Arturem Rojkiem czy Tomkiem Organkiem. Lady Pank jest pierwszym polskim zespołem, który posiada oficjalne radio internetowe „RMF Lady Pank" dostępne w serwisie internetowym rmfon.pl. Zespół jest również laureatem wielu nagród i wyróżnień, m.in. Kilku platynowych płyt czy Bursztynowego Słowika. Koncerty Lady Pank to blisko dwugodzinne show, złożone z samych przebojów znanych wszystkim od ponad trzech dekad. Bilet 45 zł.

Dla dzieci w nowo otwartym Amfiteatrze w Kumowej Dolinie odbędzie się huczna zabawa z okazji ich święta, a na dorosłych czeka inna niespodzianka. Już w niedzielę wieczorem, 2 czerwca, na deskach amfiteatru zagrają polskie dinozaury rocka - Lady Pank.

UWAGA, KONKURS! Dla naszych Czytelników mamy do zgarnięcia jedną podwójną wejściówkę na występ zespołu, którego utwory znają wszystkie pokolenia. Wystarczy, w poniedziałek (27 maja) zadzwonić o godzinie 12 do naszej redakcji z hasłem „To ja wygrywam bilet na Lady Pank". Kto pierwszy, ten lepszy. Zapraszamy!

51. Ogólnopolskie Spotkania Lalkarzy

Ogólnopolskie Spotkania Lalkarzy to przegląd najciekawszych amatorskich teatrów lalkowych z Polski jak i prezentacje profesjonalnych zespołów teatralnych. Spotkaniom, zaplanowanym w dniach 23-26 maja w Chełmskim Domu Kultury, będą towarzyszyć pokazy metodyczne, multimedialne, wystawy, animacje, happeningi, konkursy na lalkę, plakat, zdjęcie. Organizatorem festiwalu jest Wojewódzki Ośrodek Kultury w Lublinie.

Zaproszenie do muzeum

W Muzeum Ziemi Chełmskiej przy ul. Lubelskiej 55 można oglądać wystawę „Jeden wiek - wiele dróg. Sztuka polska XX wieku". Ekspozycję tworzy ponad sto dzieł z kolekcji Muzeum Lubelskiego, prezentujących wybrane zjawiska w malarstwie i rzeźbie polskiej XX wieku. Wystawa ukazuje dynamikę przemian, odmienność poszukiwań artystycznych, zróżnicowane odniesienia do tradycji i współczesności. Przedstawione są prace artystów z międzywojennych ugrupowań artystycznych, takich jak Formiści, Rytm, Bractwo św. Łukasza, Wileńskie Towarzystwo Artystów Plastyków, Komitet Paryski, a także dzieła reprezentujące powojenną twórczość związaną z szerokim nurtem nowoczesności, sztuką metaforyczną i abstrakcyjną. Wystawa akcentując rytm przemian w sztuce XX wieku, zwraca jednocześnie uwagę na pojedyncze, oryginalne prace wybitnych artystów - Wacława Borowskiego, Tadeusza Brzozowskiego, Jana Cybisa, Tytusa Czyżewskiego, Zbigniewa Dłubaka, Romana Kramsztyka, Henryka Kuny, Tadeusza Makowskiego, Tymona Niesiołowskiego, Barbary Zbrożyny i wielu innych. Kuratorzy wystawy: Bożena Kasperowicz, Marcin Lachowski, Łukasz Wiącek.

Książki mają głos! - akcja głośnego czytania

Chełmska Biblioteka Publiczna zaprasza czytelników do wspólnej lektury w ramach cyklu spotkań pt. „Książki mają głos!". Pierwsze z spotkanie zaplanowano 24 maja br. o godz. 11.00 w Galerii Nova ChBP przy ul. Partyzantów 40. Poświęcone będzie lekturze „Opowieści Niedźwiedziego Grodu" **Longina Jana Okonia**, wybitnego chełmskiego poety i pisarza, zasłużonego regionalisty, Chełmianina Roku 2006. W programie, oprócz głośnego czytania, spotkanie z autorem oraz degustacja wyrobów Spółdzielni Mleczarskiej Bieluch w Chełmie sponsorowanych przez producenta.

Wystawa w Dubience

Nadbużańskie Stowarzyszenie Miłośników Gminy Dubienka oraz Gminny Ośrodek Kultury w Dubience zapraszają na niezwykłą wystawę malarstwa. Prezentowane są na niej prace nieżyjącej już **Agnieszki Janiuk**. Ekspozycja do obejrzenia w GOK w Dubience do 22 maja br.

Pasja zaprasza

Stowarzyszenie Twórcze „Pasja" zaprasza do Galerii „Pasja" przy. ul I Armii WP 19 w Chełmie na wystawę malarstwa Margarity Romanenko. **Margarita Romanenko** pochodzi z Krzywego Rogu na Ukrainie. Jest absolwentką Wydziału Artystycznego UMCS w Lublinie. Była stypendystką programu Erasmus i odbywała studia w Universite Rennes II Haute Bretagne we Francji. Zajmuje się malarstwem sztalugowym. W swoich pracach prezentuje cykle haftowanych prac, w których poszukuje nowych funkcji i form obrazu. Próbuje przełamać konwencję malarstwa tradycyjnego. Romanenko jest uczestniczką grupowych wystaw „Venus", „WA UMCS", „Trzymajmy się razem" oraz indywidualnej wystawy w Galerii „KONT".

PWSZ zaprasza na wystawę Anny Bronickiej

Biblioteka Główna Państwowej Wyższej Szkoły Zawodowej w Chełmie zaprasza na wystawę malarstwa **Anny Bronickiej**. Obrazy można oglądać do 31 maja br. w siedzibie biblioteki, przy ulicy Pocztowej 54. Anna Bronicka urodziła się w Chełmie. Jest absolwentką Państwowego Liceum Sztuk Plastycznych w Zamościu. Pracowała jako plastyk w Muzeum Ziemi Chełmskiej. Działalnością twórczą zajmuje się od 1983 roku, uczestnicząc w corocznych warsztatach plenerowych. Uprawia malarstwo olejne i pastelowe. Najczęściej zajmuje się tematyką pejzażową, ale tworzy także obrazy metaforyczne oraz o tematyce sakralnej. Jest członkiem Związku Plastyków Artystów Rzeczpospolitej Polskiej. Jej prace znajdują się w zbiorach prywatnych w kraju oraz we Francji, Włoszech, Niemczech, Wielkiej Brytanii i Turcji. Została wyróżniona m.in. odznaką „Zasłużony Działacz Kultury".

KINO ZAPRASZA

Manu. Bądź sobą!: 20, 21 maja godz. 14.00, godz. 16.00, 22 maja godz. 14.00, 23 maja godz. 13.30, ZORZA

Słodki koniec dnia: 20 maja godz. 20.30; 21 maja godz. 18.00, 22 maja godz. 16.00; 23 maja godz. 21.00, ZORZA

Trzy kroki od siebie: 20 maja godz. 18.00, 21 maja godz. 20.30; 22 maja godz. 20.30, 23 maja godz. 15.30, ZORZA

Wilcze echa: 20 maja godz. 16.00, 21 maja godz. 20.30, ChDK

Iron Sky. Inwazja: 20 maja godz. 18.30, 21 maja godz. 16.00, ChDK

Podwójne życie: 20 maja godz. 20.30, 21 maja godz. 18.00, 22 maja godz. 18.00, ZORZA

DKF – Szczęśliwy Lazzaro: 23 maja godz. 18.00, ZORZA

Alladyn: 24 maja godz. 16.00, godz. 18.30, 25 maja godz. 15.30, 18.00, 26 maja godz. 15.30, 18.00, ZORZA

Smętarz dla zwierzaków: 24 maja godz. 21.00, 25, 26 maja godz. 20.30, ZORZA

Panda i banda: 24 maja godz. 14.00, 25 maja godz. 11.00, godz. 13.30, 26 maja godz. 11.00, 13.30, ZORZA

Kochamy nasze Mamy! Konkurs! Konkurs! Konkurs!

Dzień Mamy tuż tuż. Z tej okazji przygotowaliśmy konkurs, w którym można wygrać prezent dla Kochanej Mamy. Wystarczy złożyć życzenia na łamach Nowego Tygodnia (w formie pisemnej lub wysłać na maila: reklama@nowytydzien.pl). Do życzeń można dołączyć zdjęcie Mamy. Życzenia opublikujemy w wydaniu Nowego Tygodnia w dniu 27 maja, wtedy też podamy wyniki konkursu. Pokażmy Mamom naszą miłość wyrażoną w słowach i dodatkowo obdarujmy je prezentami. Sponsorzy konkursu przygotowali wspaniałe prezenty: Perfumeria Basia - perfumy, Salon Biżuterii - trzy upominki, Oriflame Chełm pięć zestawów kosmetycznych oraz dodatkowo pięć biletów - zaproszeń do udziału w konferencji Wellness, Studio Fotografii Artystycznej Małgorzata Cuper - profesjonalną sesję zdjęciową.

Kupon KONKURSOWY
Dzień Mamy

Imię i Nazwisko Twojej mamy:

.....

Twój nr tel.: .....

eprasa.pl 1c73b3869b

MALUCHY TYGODNIA

ADAM, 4400g, urodzony 13.05. 2019 r., Andrzej i Marzena, Nowosiółki

Pokusa Galeria Dziecięca
Wszystko dla Ciebie i Twojego dziecka.
ul. Okszowska 39 | al. I Armii WP (róg Lwowskiej)
Nowe godziny otwarcia Galerii: pn-pt:8-18, sobota 9-15
WYPRZEDAŻ produktów Star Wars* na wybrane produkty -20%
PONAD 15 tyś produktów dostępnych od ręki".
Największy wybór w województwie.
Nie musisz jechać gdzie indziej!!!
nagrodę ufundował wiodący producent wózków dziecięcych firma Coletto

Co miesiąc rozdajemy wyprawkę
Dwa razy w roku wózek dziecięcy
Wystarczy w jednym z salonów Pokusa zostawić drukowany przez nas kupon, który będzie brał udział w losowaniu.
IMIĘ I NAZWISKO
ADRES
TELEFON
DATA PODPIS PRACOWNIKA SKLEPU
Nagrodę można odbierać w terminie do dwóch tygodni od ukazania się wyników losowania.
Już jeden kupon bierze udział w losowaniu

PIOTR, 3050g, urodzona 11.05. 2019 r., Karolina i Paweł Alot, Marysin

ZUZIA, 2170g, urodzona 12.05. 2019 r., Anna i Andrzej Jankowscy, Grobelki

MILENKA, 3280g, urodzona 12.05. 2019 r., Monika i Patryk Grzywacz, Chełm

Jakub, 3420g, urodzony 10.05. 2019 r., syn Katarzyny i Przemysława Głaz, Chełm

Walentynkowy **FRANIO** ur. 14 luty 2019 r. fot. Małgorzata CUPER

Studio Video - Foto
Marek i Paweł Bzdeń
0696-442-890
082-576-12-73
www.mpbvideo.pl

Imprezy od A do Z
TERAZ PRZY DEPTAKU!
■ doradztwo i organizacja imprez (wesela, komunie, eventy)
■ fotobudka
■ dekoracje kościołów, sal weselnych i innych
Świat imprez
tel. 782 700 037
ul. Pocztowa 2 www.swiatimprezchelm.pl

Małgorzata Cuper
Studio fotografii artystycznej
m.cuperstudio@gmail.com
+48 504 878 644

DOM WESELNY DAPEX
"U TERESY SZELEST"
WESELA, PRZYJĘCIA OKOLICZNOŚCIOWE
Chełm
Rampa Brzeska 15
tel. 82 560 38 72
601 34 24 25
www.dapex.pl

Full HD 1080p
Studio FOTO VIDEO
Zadzwoń! Przyjdź! Zobacz!! To nic nie kosztuje
Filmowanie i fotografia
Zapis 16:9 SD lub HD
Archiwizacja na DVD i Blu-ray Disc
MARIO MIX
Mariusz Matysek
tel. 82 562 02 60
kom. 604 85 77 97
www.mariomix.pl

DOM WESELNY ZA BORKIEM
www.zaborkiem.pl
WOLNE TERMINY
Na miejscu pokoje 2 i 3-osobowe
Zawsze udane bale, wesela i bankiety. Wykwintna kuchnia i fachowa organizacja
Chełm, ul. Hrubieszowska 135, tel. 82/ 560 32 71, 785 701 066

StudioPIX
film i fotografia
tel. 607 160 861
info@fotovideo-studio.pl
filmowanie, fotografia, fotoksiążki, fotoalbumy
archiwizacja kaset i materiału HD na płyty DVD i Blu-ray Disc
www.fotovideo-studio.pl

STUDIO FILMU I FOTOGRAFII CYFROWEJ
www.studiovideo.info.pl
tel. 608629490 kita.andrzej@wp.pl

eprasa.pl 1c73b3869b

Hyundai i30 Fastback

1,4 140 KM

Zwykły kompakt w ładnym opakowaniu – tak w skrócie można opisać Hyundaia i30 Fastback. Auto w tej wersji pieści nasz zmysł estetyki, ale rozczarowuje osiągami, które przy tak wyglądającym nadwoziu powinny iść w parze.

Nadwozie i wnętrze

Czym różni się wersja Fastback od zwykłej i30? Ano przede wszystkim wyglądem. Tył samochodu jest „ścięty" jak w klasycznym liftbacku, auto jest dłuższe, niższe i niżej zawieszone. Ma też większy bagażnik, którego pojemność wynosi równe 450 litrów. Fastback ma bardzo ciekawie poprowadzoną linię dachu, która przywodzi na myśl sportowe samochody, zadziorny spojler na pokrywie bagażnika, 18-calowe felgi i agresywną linię zderzaka. To wszystko sprawia, że koreański kompakt prezentuje się na drodze bardzo godnie. Nieźle też jest w środku. Generalnie wnętrze i30 idzie w kierunku stylistyki znanej głównie z produktów zza naszej zachodniej granicy – jest więc budowane w minimalistycznym stylu z ergonomią na pierwszym miejscu. Jedynym elementem, który zdecydowanie odróżnia go np. od Golfa, to brak wirtualnych zegarów. W i30 nadal znajdziemy klasyczne tarcze rozdzielone wyświetlaczem pokładowego komputera. Generalnie ustawienia samochodu zmienia się z wysoko umieszczonego dotykowego wyświetlacza, który okalają przyciski najczęściej używanych skrótów, co jest i wygodne w obsłudze, i bardzo intuicyjne. Na pochwałę zasługuje kierownica – jej wieniec jest gruby, więc świetnie leży w dłoniach, a do tego ma bardzo ładny kształt. Fotele są wygodne, posiadają wystarczający zakres regulacji, więc z zajęciem odpowiedniej pozycji nie ma najmniejszych problemów. Nieco gorzej jest z tyłu, gdzie przestrzeń nad głową została ograniczona poprzez opadający dach, więc wsiadanie i wysiadanie jest nieco utrudnione.

Silnik i skrzynia biegów

Choć i30 Fastback wygląda bardzo dynamicznie, to zamontowany w nim silnik benzynowy o pojemności 1,4 litra sportowych doznań nie zapewnia. 140 KM pozwalają na start do setki w 9,5 sekundy, co jest wartością raczej średnią, a już na pewno nie zadowalającą przy tak ładnej i dynamicznej bryle nadwozia. Silnik połączono z 7-biegowym automatem, który działa bardzo poprawnie. Średnie spalanie samochodu wynosi 7,5 litra benzyny na 100 km.

Zawieszenie i komfort jazdy

Hyundai to jeden z tych kompaktów, w którym nastawy zawieszenia są dobrane do jakości polskich dróg. Jest ono tak zestrojone, by w jak największym stopniu tłumić nierówności, jednocześnie nie tracąc właściwości jezdnych. Zawieszenie pracuje bezgłośnie na każdym rodzaju nawierzchni, w kabinie jest cicho i przyjemnie nawet przy autostradowych prędkościach.

Wyposażenie i cena

Najtańszy i30 Fastback kosztuje 77600 zł. Za wersję testową trzeba zapłacić ok. 100 tys. zł. Trzeba jednak przyznać, że jest ona topowo wyposażona. Na jej pokładzie znajdziemy m.in.: wielofunkcyjną skórzaną kierownicę, automatyczną klimatyzację, tempomat, podgrzewaną kierownicę i fotele, czy pakiet stylistyczny NLine.

Przygotowanie auta do wiosny

Przed rozpoczęciem wiosennych podróży, warto pomyśleć o przeglądzie i odświeżeniu auta po zimie. Skoda podpowiada jak w kilku krokach przygotować samochód, by móc cieszyć się bezpieczną i komfortową jazdą w nowym sezonie.

Dokładne czyszczenie i przegląd auta

Przygotowania do wiosennej jazdy powinno się rozpocząć od gruntownego wyczyszczenia samochodu, zwracając uwagę na dokładne umycie karoserii oraz podwozia. Środki zapewniające przejezdność dróg zimą (piasek, chlorek magnezu) mogą wpłynąć negatywnie choćby na lakier. Następnie warto sprawdzić czy na karoserii nie pojawiły się jakieś ubytki lub rysy, którymi powinien zająć się profesjonalista. - Po zimie trzeba sprawdzić stan szyb oraz wycieraczek, w których należy wymienić pióra, jeśli są zużyte. Śnieg, sól i błoto dostają się także do wnętrza samochodu, które dobrze jest po zimie dokładnie wyczyścić. Dywaniki należy umyć i osuszyć, a tapicerkę odkurzyć – podkreśla **Radosław Jaskulski**, trener Skoda Auto Szkoła.

Wymiana opon

- Sezonowa zmiana kół to stały punkt w kalendarzu każdego kierowcy. Należy pamiętać o sprawdzeniu stanu opon i ewentualnej wymianie na nowe. Szczególnie dotyczy to ogumienia na tylnej osi, króre zużywa się znacznie szybciej – radzi Jaskulski. Niezależnie od tego czy wymieniane są same opony czy całe koła, należy pamiętać o ich wyważeniu. Skalibrowanie opon ma na celu prawidłowy rozkład masy wokół osi obrotu kół. Dobrze wyważone koła poprawiają komfort i bezpieczeństwo jazdy, dlatego nie warto dokonywać wymiany na własną rękę. W serwisie zostanie też przy okazji skontrolowane ciśnienie w ogumieniu.

Serwis klimatyzacji

Wiosna to także czas na sprawdzenie klimatyzacji, której serwisowania nie warto zostawiać na ostatnią chwilę. Jej rzadkie wykorzystywanie zimą sprzyja zagnieżdżaniu się drobnoustrojów i kurzu. Wiosna to zatem najlepszy czas, aby wyczyścić układ i dzięki temu uniknąć nieprzyjemnych skutków ubocznych, takich jak infekcje układu oddechowego czy alergie. Przy okazji należy sprawdzić poziom czynnika chłodzącego i uzupełnić jego ewentualny brak.

Przegląd samochodu

Zimą z powodu trudnych warunków atmosferycznych w nawierzchni pojawiają się ubytki. Wyboje i nierówności trudno dojrzeć pod warstwą śniegu i ominąć. W związku z tym należy dokonać przeglądu zawieszenia i układu kierowniczego, który mógł być narażony na dodatkowe obciążenie. Warto też skontrolować poziom płynów eksploatacyjnych w samochodzie - oleju silnikowego, płynu hamulcowego czy płynu chłodniczego.

Spokojna głowa dzięki funkcjonalnościom connectivity

Wychodząc naprzeciw oczekiwaniom klientów, ŠKODA oferuje szereg funkcjonalności z zakresu connectivity ułatwiających utrzymanie samochodu w doskonałym stanie. Dzięki usłudze ŠKODA Connect kierowca posiada stały dostęp do danych na temat pojazdu: jego aktualnym przebiegu czy dacie kolejnego przeglądu.

CHEŁM OPON SERWIS Baza
OPONY CAŁOROCZNE
82/565-18-95
Dembowskiego 1/2

Akumulatory
SPRZEDAŻ - SERWIS
Do samochodów, ciągników, motocykli, skuterów.
Montaż oraz sprawdzenie alternatora GRATIS
Chełm, ul. Spółdzielcza 17
(boczna ul. Starościńskiej)
tel. 609 844 744

eprasa.pl 1c73b3869b

NIERUCHOMOŚCI

Biuro Obsługi Prawnej „VETO”

Chełm, ul. Lwowska 59 (koło ChSM),
tel. 82 562 11 46, 609 44 70 80, godz. 9⁰⁰-17⁰⁰
www.nieruchomosci-veto.gratka.pl e-mail:nieruchomosci-veto_xl@wp.pl

OPINIE O WARTOŚCI – WYCENY

Wybrane oferty:

1.M-2 w części domu mieszkalnego parterowego 34m2, samodzielne wejście, po kapitalnym remoncie, działka 244m2, Chełm, c: 118.000;

2.M-2, 35,46m2, 2 piętro (ostatnie) meble kuchenne w cenie, własne c.o gazowe, wolne, os. Dyrekcja, c: 115.000;

3.M-2, 36m2, 2 piętro, duży balkon od strony zachodniej, wspólnota mieszkaniowa, wolne od zaraz, os. Dyrekcja, c: 125.000;

4.Mieszkanie w kamienicy 47m2, 2 piętro, c.o. własne węglowe, Centrum Chełma, c: 128.000;

5.M-4, 44m2, 4 piętro, os. Dyrekcja, balkon, do zamieszkania od zaraz, c: 135.000;

6.M-4, 56m2 + piwnica 15,80m2, oddzielne wejście, wydzielona działka gruntu, os. Lubelska, c: 155.000;

7.M-4, 59m2, 2 piętro, balkon loggia, wolne, os,. Słoneczne, c: 230.000;

8.M-4, 62m2, 4 piętro, os. Kościuszki, c: 150.000; - możliwa zamiana na M-3

9.M-4, 65m2 4 piętro, nowe okna, balkon od płd, Centrum Chełma, c: 158.000;

10.M-5, 76m2, 3 piętro, balkon loggia, os. Zachód, c: 180.000;

11.Lokal do zaadaptowania na mieszkanie 84m2 parter, os. Zachód, c: 179.000;

12.Lokal mieszkalny w tzw „bloku kolejowym” o pow. 100m2 w tym 3 pokoje, kuchnia, spiżarnia, łazienka z wc, parter. Ogrzewanie z sieci miejskiej, os. Górna Dyrekcja, c: 258.000; - do neg.

13.Mieszkanie o pow. 65m2 położone na parterze domu wolno stojącego w skład którego wchodzą 3 pokoje, kuchnia, łazienka z wc, oranżeria. Wejście z oddzielnej klatki schodowej, garaż w bryle budynku, działka zagospodarowana, os. Hrubieszowska, c: 215.000; - do negocjacji

14.Oficyna mieszkalna 34,50m2 po kapitalnym remoncie, działka 212m2, całość zadbana, Chełm c: 118.000;

15.Dom wolno stojący, parterowy, murowany 60m2 (2 pokoje, kuchnia, łazienka z wc- kabina prysznicowa), działka 859m2, ogrodzona, zagospodarowana, ul. Piwna, c: 169.000;

16.Dom wolno stojący parterowy murowany 53m2, działka 4300m2, ul. Okszowska, c: 195.000;

17.Dom wolno stojący, piętrowy o pow. 144m2, rok bud. 1986, działka 565m2, ogrodzona, osiedle Hrubieszowska, c: 239.000;

18.Dom w zabudowie szeregowej piętrowy 120m2 + podpiwniczenie 61m2, działka 337m2, os. Rejowiecka, c: 280.000;

19.Dom 1/2 bliźniaka, piętrowy o pow. 110m2 + piwnica 55m2. Działka 346m2 ogrodzona, garaż wolno stojący murowany, os. Hrubieszowska, c: 260.000;

20.Dom 1/2 bliźniaka parterowy z poddaszem użytkowym 118m2, garaż w bryle budynku, nowe okna pcv, działka 404m2, os. Rejowiecka-Włodawska, c: 270.000;

21.Dom 1/2 bliźniaka piętrowy 120m2, działka 392m2, budynek gosp., os. Rejowiecka, c: 300.000;

22.Dom 1/2 bliźniaka parterowy z poddaszem użytkowym, ocieplony 140m2, kryty blachą, nowe okna pcv. Działka gruntu 404m2 ogrodzona, oficyna mieszkalna 35m2, os. Rejowiecka-Włodawska, c: 355.000;

23.Dom 1/2 bliźniaka parterowy z poddaszem użytkowym, ocieplony 165m2, podpiwniczenie mieszkalne. Działka 653m2 ogrodzona, osiedle Cementownia, c: 495.000;

24.Dom wolno stojący parterowy z poddaszem użytkowym, drewniany 145m2, ogrzewanie MPEC, gaz ziemny. Działka 1025m2 ogrodzona. Na działce budynek gosp. 28m2 (garaż, kuchnia letnia) Centrum Chełma, c: 285.000;

25.Dom wolno stojący piętrowy 137m2, meble kuchenne w zabudowie w cenie, działka 612m2, budynek gosp., garaż, oczko wodne, os. Cementownia, c: 289.000;

26.Dom wolno stojący parterowy 180m2, stan surowy otwarty, dach kryty blachodachówką, działka 1500m2 – możliwość dokupienia działki sąsiedniej 1200m2, os. Jagiellońska, c: 320.000;

27.Dom piętrowy, wolno stojący 110m2, działka 1271m2, os. Rejowiecka, doskonała lokalizacja na prowadzenie dział. gosp., c: 300.000;

28.Dom wolno stojący parterowy z poddaszem użytkowym 130m2, ciekawa architektura, działka 480m2, ogrodzona, liczne nasadzenia, os. Rejowiecka- Włodawska, c: 369.000;

29.Budynek mieszkalny piętrowy 160m2, rok bud. 1989, możliwość prow. działalności gosp., działka 600m2, Centrum Chełma, c: 390.000;

30.Dom wolno stojący piętrowy o pow. 250m2 z piwnicą, garaż w budynku. Na działce budynek gospodarczy 160m2 (garaż + pom. gosp.+ 2 pokoje z kuchnią, łazienka), idealny do prowadzenia działalności gosp., wszystkie media. Działka 510m2, os. Hrubieszowska, c: 399.000;

31.Dom wolno stojący piętrowy 140m2, ocieplony, nowe okna, meble kuchenne w zabudowie w cenie, działka 512m2, os. Hrubieszowska, c: 425.000;

32.Dom wolno stojący piętrowy o pow. 176m2 (6 pokoi) + podpiwniczenie. Możliwość zamieszkania 2 rodzin. Działka 570m2, ogrodzona, zagospodarowana, 2 garaże, budynek gosp., Chełm – osiedle domków jednorodzinnych, c: 430.000;

33.Budynek mieszkalny, wolno stojący, piętrowy 126m2 + 25m2 na parterze – pomieszczenie przystosowane na dział. usługową, działka 670m2, Centrum Chełma, c: 430.000;

34.Dom wolno stojący parterowy z poddaszem użytkowym 150m2, garaż w bryle budynku, działka 1100m2, ogrodzona, os. Rejowiecka: 450.000;- możliwa zamiana na M-3, M-4,

35.Dom piętrowy, ocieplony 160m2, + podpiwniczenie 60m2. Możliwość zamieszkania 2-óch rodzin. Działka gruntu 726m2 ogrodzona, zagospodarowana. Na działce budynek gosp. 60m2 połączony z bud. mieszkalnym. Możliwość prowadzenia działalności gosp. os. Rejowiecka-Włodawska, c: 490.000;

36.Dom wolno stojący parterowy z poddaszem użytkowym 223m2, rok bud. 2004, działka 2059m2 c: 546.000;

37.Dom wolno stojący parterowy z poddaszem użytkowym 165m2, garaż 1- stan w bryle budynku, rok bud. 2008, działka 750m2 zagospodarowana, kostka brukowa, okolice ul. Metalowej, c: 610.000;

38.Nieruchomość: działka gruntu o pow. 3600m2, budynek mieszkalny piętrowy 224m2, budynki użytkowe, murowane o łącznej pow. 300m2, przystosowane do prowadzenia działalności gospodarczej, os. Bazylany, c: 1.500.000;

39.Lokal użytkowy 51m2 parter, os. Słowackiego, c: 138.000;

40.Lokal użytkowy 60m2 w piwnicy, Centrum Chełma, Al. Żołnierzy I AWP, c: 49.500;- do neg

41.Lokal użytkowy 66m2, parter, szyby antywłamaniowe, alarm, Centrum handlowe, c: 365.000;

42.Lokal użytkowy w podpiwniczeniu 178m2 przystosowany do prow. dział. gastronomicznej. Możliwość zakupu z pełnym wyposażeniem restauracji Centrum Chełma, c: 155.000;

Lokal mieszkalny 2-pokojowy o pow. 48m2, III piętro, wspólnota mieszkaniowa, balkon loggia, wolne, os. Kościuszki.
c: 159.000;- pełne umeblowanie w cenie lokalu.

43.Budynek wolno stojący użytkowy 90m2 na całości podpiwniczony, działka 180m2, c: 80.000;

44.Budynek użytkowy, piętrowy 360m2, działka 364m2, dzielnica przemysłowa Chełma, c: 165.000;

45.Budynek parterowy, murowany w centrum Chełma 400m2, działka 600m2, c: 425.000;

46.Budynek mieszkalno-usługowy, nowy, 2 kondygnacyjny 280m2 + poddasze 140m2, działka 1621m2. Możliwość adaptacji nieruchomości np. na przychodnię medyczną, lekarskie gabinety specjalistyczne, dział. oświatową i handlową, Chełm, c: 499.000;

47.Budynek komercyjny parterowy murowany z cegły 953m2, działka 4289m2, piękne starodrzewy, w cenie projekt bud. przebudowy i zmiany sposobu użytkowania budynku na niepubliczny zakład opieki zdrowotnej, zakład odnowy biologicznej oraz mieszkanie, Chełm, c: 590.000;

48.Budynek komercyjny, parterowy na wysokim podpiwniczeniu mieszkalnym z możliwością adaptacji poddasza o łącznej pow. 220m2, działka 781m2, Centrum Chełma, doskonała lokalizacja - możliwość prowadzenia działalności gospodarczej, c: 650.000;

49.Budynek komercyjny, murowany składający się z 6 segmentów po 130m2 każdy, sala sprzedażowa, monitoring, działka 0,25ha. Na działce drugi budynek murowany 200m2, doskonała lokalizacja, Chełm, c: do uzgodnienia

50.Działka komercyjna o pow. 3000m2 położona przy głównej ulicy miasta o natężonym ruchu, zabudowana budynkami usługowo-handlowymi o łącznej pow. 456m2, doskonała lokalizacja dla potencjalnego inwestora na prowadzenie działalności gospodarczej, c: 1.230.000;

51.Działka usługowa 347m2, w okolicach Centrum Chełma, c: 119.000;

52.Działka usługowa 7000m2, ogrodzona siatką, brama wjazdowa, przeznaczona pod usługi, składy, zabudowa przemysłowa, c: 40zł/m2

Nie znasz wartości rynkowej?
ZADZWOŃ
Pomyłki są zbyt drogie!

53.Działka budowlana 4000 m2 teren zabudowy mieszkaniowej, jednorodzinnej z funkcją usługową, wszystkie media. Ograniczenia – linia energetyczna, ul. Poleska, c: 49.000zł- możliwość wynajęcia

54.Działka komercyjna 3259m2, ul. Rampa Brzeska, c:180.000;

55.Działka budowlana 2038m2 w samym centrum Chełma, możliwe usługi, doskonała lokalizacja, c: 140zł/m2 możliwość podziału

56.Działka budowlana 1714m2, ul. Wygon, c: 50.000;

57.Działki budowlane od 1600m2, os. Bazylany, c: od 60zł/m2

58.Działka budowlana 1600m2, ul. Jarzębinowa, c: 104.000;

59.Działka budowlana 1599m2, ul. Wygon, c: 36.000;

60.Dzialka budowlana 1515m2, okolice os. Słonecznego, c: 210.000;

61.Działka budowlana 1500m2, os. Malowane, c: 80zł/m2

62.Działka budowalana 1434m2, ul. Wiercieńskiego, os. Bazylany, c: 85zł/m2

63.Działka budowlana 1200m2, asfalt ogrodzona, media, os. Bazylany, c: 103.000

64.Działka usługowa 1127m2 wg planu pod składy, magazyny, hurtownie, ul. Wygon, c: 30.000;

65.Działka budowlana 1092m2 (szer. 26,50m) lub pow. 1314m2 (szer. 22,50m) położone obok siebie, media, ul. Wygon, c: 65zł/m2

66.Działka budowlana 1089m2, projekt w cenie, ul. Majdan – Zawadówka, c: 50.000;

67.Działki budowlane od 1000m2 media: woda, prąd, Wolwinów, c: 85zł/m2

68.Działka budowlana ul. Hrubieszowska, media, c: 170zł/m2

TŁUMACZENIA PRZYSIĘGŁE
- języki świata -

69.Działka budowlana 972m2, asfalt, media, Wygon, c: 65.000;

70.Działka budowlana 900m2, asfalt, os. Bazylany, c: 150zł/m2

71.Działki budowlane od 800m2, os. Jagiellońska, c:80zł/m2

72.Dzialka budowlana 800m2 (szer. 17m), Wolwinów, c: 55.000;

73.Działka budowlana 790m2, os. Ceramiczna, c: 65.000;

74.Działka budowlana 523m2, garaż, os. Szpitalna, c: 60.000;

75.Działka budowlana 500m2, os. Rejowiecka-włodawska, c: 58.000;

76.Działka komercyjna – bud. wielorodzinne 5200m2, media przy działce, os. Zachód, c: 550.000;

gmina Chełm

1.Dom wolno stojący, parterowy, drewniany o pow. 50m2 w tym pokój, kuchnia, komora (miejsce na łazienkę), działka o pow. 800m2, ogrodzona, budynek gospodarczy murowany, 4 km od Chełma, c: 55.000; - do negocjacji

2.Dom parterowy, murowany 80m2 (2 pokoje, kuchnia, ł z wc), działka 4785m2 ogrodzona, budynki gospodarcze, 7km od Chełma, c: 79.500; do negocjacji

3.Dom parterowy murowany 50m2 do remontu, działka 6600m2, c: 100.000; - do neg

4.Dom parterowy murowany 60m2, dodatkowo na działce budynek mieszkalny drewniany do remontu, działka 4200m2, Staw, c: 99.000; - do neg.

5.Dom parterowy drewniany 45m2 do remontu, działka 4000m2, liczne nasadzenia drzewek owocowych i iglaków, trasa Chełm – Lublin, c: 155.000;

6.Dom parterowy, murowany 65m2 (2 pokoje), działka 1200m2, budynek gospodarczy – 2 garaże obrzeża Chełma, c: 235.000; - możliwa zamiana na mieszkanie w bloku.

7.Dom parterowy, murowany 70m2, po remoncie, działka 2100m2, obrzeża Chełma, c: 280.000;

8.Dom wolno stojący piętrowy, murowany 240m2 (dwie niezależne kondygnacje po 120m2) – możliwość zamieszkania dwóch rodzin, działka 90 arów Na działce budynek gosp. murowany 100m2, garaż, 3km od Chełma, c: 250.000;

9.Dom piętrowy, wolno stojący 120m2, działka 4400m2, przy drodze asfaltowej, 2km od Chełma, c: 350.000;

10.Nowo wybudowany dom wolno stojący z bali, parterowy z poddaszem użytkowym 168m2, działka 1600m2, wysoki standard, Janów, c: 550.000;

11.Komfortowy dom wolno stojący parterowy z poddaszem użytkowym 260m2, garaż 2- stan, działka 2400m2, ogrodzona, c: 650.000;

12.Dom wolno stojący parterowy z poddaszem użytkowym 260m2 w pełni wykończony, rok budowy 2001, działka 3000m2 ogrodzona, komfortowo zagospodarowana, liczne nasadzenia, dzielnica willowa, c: 1.100.000;

13.Działka komercyjna przy jednej z głównych dróg wylotowych z Chełma o pow. 3,21ha. Doskonała oferta dla inwestora.

14.Działka rolno-budowlana 1,36 ha (szer. 32 m) media, Rudka c; 160.000;

15.Działka rolno-budowlana 5100m2, ogrodzona siatką, przy drodze asfaltowej, media, starodrzewy, Horodyszcze, c: 75.000;

16.Działka gruntu z prawem zabudowy 4642m2, Zawadówka,, c: 35zł/m2

17.Działka budowlana 4200m2, 6 km od Chełma, media, c: 98.000;

18.Działka gruntu z prawem zabudowy 3100m2, Wojniaki, c: 49.000;

19.Działka budowlana 2400m2, przy lesie, Podgórze k. Janowa, c: 90.000;

20.Działka budowlana 2000m2 (szer. 30m), media, liczne nasadzenia, Srebrzyszcze, c: 60.000;

21.Działka budowlana 2000m2, asfalt, media, Janów I , c: 150.000;

22.Działka budowlana 1600m2, media, asfalt, Okszów, c: 88.000;

23.Działka budowlana 1525m2, wszystkie media, asfalt, Kol. Żółtańce, c: 119.000;

24.Działka budowlana 1500m2, Okszów, asfalt, media, c: 75.000;

25.Dzialka komercyjna 1500m2, Strupin Mały, c: 70zł/m2

26.Działka budowlana 1500m2, Uher, c: 50.000;

27.Dzialka budowlana 1260m2, Strupin Duży, c: 35zł/m2

28.Działka budowlana 1225m2, wśród zabudowy, Janów I, c: 65.000;

29.Działka budowlana 1200m2, ogrodzona, media, asfalt, ul. Jarzębinowa, os. Bazylany, c: 103.000;

30.Działka budowlana 1100m2, media, asfalt, Okszów, c: 65.000;

31.Działki budowlane o pow. od 1000m2, Żółtańce Kol., c: 75.000; /działka

32.Atrakcyjne działki budowlane o pow. od 1033m2, ul.Majowa/ Bazylany, nowa zabudowa, c: 97zł/m2 – do neg.

33.Działki budowlane o pow. od 892m2, położone na nowo powstałym osiedlu domków jednorodzinnych, Okszów, media, c: od 60zł/m2

gmina Białopole

1.Budynek mieszkalny piętrowy 180m2, po remoncie, działka 1,54ha w jednym kawałku, duża obora murowana na 3 wjazdy, c: 350.000;

gmina Dorohusk

1.Działka 3100m2 domek rekreacyjny do remontu, Husynne, c: 49.000;

2.Dom parterowy drewniany 70m2 (2 pokoje), działka 6300m2, c: 80.000

3.Dom parterowy, murowany 100m2 (3 p+k+ł z wc), działka 1900m2, c: 75.000; - do neg.

4.Dom wolno stojący piętrowy 260m2, do niewielkiego wykończenia, możliwość zamieszkania 2-óch rodzin – odrębne wejścia na poszczególne kondygnacje, 2 garaże, działka 3490m2, – dobre miejsce na prow. dział. gosp. c: 210.000;

5.Dom wolno stojący parterowy drewniany, ocieplony 100m2 z możliwością adaptacji poddasza na cele mieszkalne, nowy dach, działka 2700m2 ogrodzona. Na działce duże budynki gosp., - możliwość zamieszkania 2-óch rodzin (dwa wejścia do budynku) c: 210.000;

6.Dom wolno stojący piętrowy 170m2 + piwnica +poddasze do adaptacji. Parter przystosowany do prowadzenia działalności gosp., działka 1622m2, doskonała lokalizacja, c: 270.000;

7.Działka budowlana 2500m2, Brzeźno, c: 65.000;

gmina Leśniowice

1. Gospodarstwo rolne o pow. 6ha (klasa gruntu III, IV): dom parterowy murowany 120m2, budynki gosp.: obora murowana 120m2, stodoła murowana 210m2, przy drodze asfaltowej, Teresin, c: 550.000; - możliwość zakupu samych budynków z działką ok. 3000m2 w cenie 170.000;

gmina Ludwin

1. Domek letniskowy parterowy 35m2 (salon z aneksem kuchennym, sypialnia, ł z wc, garaż w bryle budynku). c.o z kominka elektrycznego. Działka 1000m2 ogrodzona, zagospodarowana, doskonała lokalizacja na rekreację i odpoczynek, do jeziora Piaseczno ok. 1,5km c: 95.000;

gmina Rejowiec

1.Dom parterowy drewniany 50m2, woda w budynku, działka 0,60ha, c: 65.000;

2.Dom mieszkalny piętrowy 140m2, działka 0,38ha, budynki gosp. murowane, c: 195.000;

3.Dom piętrowy murowany 120m2, działka 4,76ha, c: 230.000;

4.Dom wolno stojący parterowy z czerwonej cegły 80m2 (4 pokoje), działka 2500m2 ogrodzona, budynki gosp., c: 210.000;

5.Dom wolno stojący parterowy murowany 100m2, działka 3100m2 ogrodzona, piękna okolica, c: 220.000;

6.Dom piętrowy na wysokim podpiwniczeniu mieszkalnym 136m2. Parter i piętro budynku do wykończenia, działka 1149m2, c: 265.000;

7.Budynek użytkowy, wolno stojący, parterowy 176m2, działka 701m2, możliwość zmiany przeznaczenia na funkcję mieszkalną, c: 75.000;

8.Działka rolno-budowlana pow. 1ha (szer. 26m), przy asfalcie, Rejowiec Fabr., c: 33.000;

2.Działka gruntu z prawem zabudowy 5271m2, Krzywowola, c: 57.000;

3.Działka gruntu z prawem zabudowy 5700m2, na końcu działki rzeczka, lasek, Zyngierówka, c: 42.000;

4.Działka budowlana 1200m2, Kanie, c: 40.000;

5.Działki budowlane 940m2 i 991m2 na nowo powstałym osiedlu domków jednorodzinnych, ul. Wschodnia/Polna, Rejowiec Fabryczny, c: 32zł/m2

gmina Ruda Huta

1.Działka gruntu z prawem zabudowy 1,25ha, przy drodze asfaltowej, media przy działce, okolice Okszowa, c: 59.000;

2.Las 2,26ha w jednym kawałku, dąb, jesion,w przewadze brzoza, wiek ok. 20-letni, c: 40.000;

gmina Siedliszcze

1. Działka rolno-budowlana 0,82ha przy drodze asfaltowej, woda, prąd na działce, Krowica, c: 32.000;

gmina Włodawa

1. Luksusowy dom wolno stojący parterowy z poddaszem użytkowym 200m2, wysoki standard wykończenia, rok budowy 2011, działka 1294m2, ogrodzona, zagospodarowana, c: 700.000;

gmina Wierzbica

1. Dom parterowy drewniany z przybudówką murowaną 70m2, działka 3800m2, bud. gosp. c: 70.000;

2. Posiadłość: działka gruntu 0,97ha zabudowana – I. nowym domem parterowym z poddaszem użytkowym o pow. 130m2 z bali, - II domem parterowym drewnianym po remoncie o pow. 180m2. Działka zadrzewiona starodrzewem, ogrodzona, w części wyłożona kostką, zagospodarowana: basen, c: 490.000;- do neg

DO WYNAJĘCIA:

1.Mieszkanie 38m2 (pokój z aneksem kuchennym, sypialnia, ł z wc), 2 piętro, kpl. umeblowane i wyposażone, Centrum, c: 900zł (odstępne) + czynsz 180zł i liczniki

2.M-4, 58m2, 1 piętro, kpl umeblowane i wyposażone, ul. Wołyńska, c: 800zł (odstępne) + 300 zł (czynsz) + liczniki

3.M-4, 60m2, 1 piętro, nieumeblowane, Centrum, bez czynszu, c: 800zł (odstępne) + liczniki

4.Magazyn 420m2, dzielnica przemysłowa, c: 4.000zł netto

5.Budynek użytkowy 400m2 w tym magazyn 130m2 wszelkie media, monitoring, plac ogrodzony, Chełm, c: 7.000zl netto

6.Dom wolno stojący parterowy drewniany 55m2 (2 p, k, ł), działka 1900m2, Brzeziny, gmina Kraśniczyn, c; 400zł odstępne + liczniki

7.Lokal użytkowy 27m2, c.o. MPEC, wysoki parter, Centrum Chełma, c: 600zł + media

8.Lokal użytkowy 30m2 w suterenie, Centrum Chełma, c: 800zł + media

9.Lokal użytkowy 36m2 + piwnica 17m2, wejście bezpośrednio z chodnika, os. Słoneczne, c: 500zł brutto + czynsz i liczniki

10.Lokal użytkowy 60m2, 1 piętro, Centrum Chełma, c: 1200zł netto + media

11.Lokal użytkowy 60m2, parter, w nowo odrestaurowanej kamienicy w Centrum Chełma,
możliwość regulacji powierzchni, c: 60zł/m2

12.Lokale użytkowe od 80m2 - 130m2 1 piętro w odrestaurowanej kamienicy, Centrum

13.Chełma, doskonałe na dział. biurową, ul. Lubelska, c: od 20zł netto/ m2 + media

14.Lokal użytkowy 90m2, parter, wejście bezpośrednio z chodnika, Chełm, c: 800zł + media

15.Lokal użytkowy 128m2, parter, centrum Chełma;

16.Lokal użytkowy na parterze kamienicy 204m2, możliwość adaptacji na gab. lekarskie, Centrum Chełma, c: 2800zł + media

U nas kupisz
projekt budowlany
taniej niż przez internet

Poszukujemy współpracowników do obsługi rynku nieruchomości na terenie miasta Chełm oraz powiatu krasnostawskiego i włodawskiego

Ogłoszenia drobne

AUTO KOMIS HIT
CHEŁM, UL. CHEMICZNA 11B
TEL: 505-379-192
www.hit-chelm.otomoto.pl

- **VOLVO S60 2.4 GAZ CNG, Navi, Ciekawa Opcja, Gwarancja, Świetny Stan!, c.19.900zł**
- BMW 320D 2.0D 143KM 2010r, Pełen Serwis, Perfekcyjny, Gwarancja, c.34.900zł
- FORD KUGA 2.0 TDCi 140KM, Salon Polska, Super Stan, Sewis w Lublinie, c.39.900zł
- TOYOTA AURIS 1.6B 124KM, NAVI, Import Niemcy, 103.000km, Śliczny, c.26.900zł
- SUZUKI GRAND VITARA, 2.0 BENZYNA, 4x4, Bez Rdzy!!, c.14.900zł
- SKODA OCTAVIA 1.9 TDI 105KM, Import Niemcy, Serwisowany, c.16.900zł
- FORD MONDEO 2.0 TDI Kombi, Import Niemcy, Serwisowany, c.16.900zł
- FORD FOCUS 1.6 Benzyna 2010r, Salon Polska, Ekonomiczny, c. 18.400zł
- FORD C-MAX 2.0 TDCi 163KM, Import Niemcy, BARDZO bogata opcja, c.36.900zł
- OPEL CORSA 1.2 B 86KM, Salon PL, JEDEN właściciel, tylko 42.000km! c.22.400zł

oraz 250 innych aut w ofercie również z Importu www.hit-chelm.otomoto.pl
Codziennie nowe auta na placu

SKUP AUT
GOTÓWKA OD RĘKI
WSZYSTKIE MARKI I MODELE
BEZPŁATNA WYCENA
tel. 505 379 192, 513 010 121

Skup Aut
OSOBOWE - BUSY - całe, jeżdżące, uszkodzone, bez prawa rejestracji
CAŁE WOJ. LUBELSKIE
TRANSPORT - GOTÓWKA
Włodawa - tel. 727 563 368

Autozłomowanie
PŁATNOŚĆ GOTÓWKĄ
Możliwość własnego odbioru
Gorzków, tel. 608 883 933

KUPIĘ Mercedesa Sprintera, Mercedesa 190D, Toyotę Hiace, Carine, VW Sharona 2.0b. Gotówka od ręki. tel. 505 379 192, 513 010 121

SKUP AUT, tel. 500 200 066

SPRZEDAM AUTO-MOTO

- Alfa Romeo 96r. czerwony abs es szd po wym. sprzęgła tłumików bez kolizji 1.600zł, tel. 882 484 941
- Audi A3 B6, 1,8t 150KM kombi szary 197000km pół roku w Polsce długie opłaty, tel. 577 113 393
- Audi A3, 99r. 1,8b 5d czarny k r cz h st. bdb 7.300zł możliwa zamiana, tel. 511 624 754
- Audi A4 B6, 1,9tdi 04r. 16.200zł, tel. 600 355 894
- Audi A4, 1,9tdi 06r. garażowany st. bdb nowe opony 19.900zł, tel. 606 231 040
- BMW 5 E39, 530d 02r., tel. 509 571 403
- Citroen C2, 1,4hdi 04r. 7.500zł, tel. 790 386 290
- Fiat Stilo 04r. 1,6b srebrny 3d abs es cz klima manual OC do VIII, PT do IX, 1.999zł, tel. 517 169 139
- Ford C-max 1,6d 06r. zadbany 8.300zł, tel. 696 013 283
- Ford Maverick 04r. po lifcie czarny 163000km skóra 2,3b klima af es 11.900zł, tel. 509 271 420
- Ford S-max 06r. 1,8tdi 223000km cz es klima af 17” niebieski 18.000zł, tel. 509 271 420
- Honda Accord 2,0b 155KM 05r. 158000km salon PL garaż. bezwyp. st.bdb 19.900zł, tel. 502 174 036
- Honda Accord 96r. 2,7 V6, 170KM srebrny skóra automat 4.900zł, tel. 505 725 074
- Kia Picanto 2007 r. zamienię na Peugeot Bipper lub Peugeot 407 w podobnej cenie, c. 11 000 zł, tel. 600 857 328
- Mazda II, 05r. 1,2b polskie tablice 6.500zł, tel. 667 976 870
- Mercedes C180, 95r. b+g (2-letni) opłacony sprawny 2.500zł, tel. 730 634 826
- Motocykl Honda NSR75, 4.000zł, tel. 575 554 817
- Motorower Romet 14r. poj. 50cm3 st. tech. bdb 2.100zł, tel. 781 789 685
- Nissan Sunny 1,4b 168000km sprawny OC przegląd 1.700zł, tel. 601 879 385
- Opel Agila 1,0b 05r. czerwony el abs r pp klima st. bdb, tel. 505 865 410
- Opel Astra III, 08r. 1,7cdti kombi granatowy 200000km 12.900zł, tel. 505 725 074
- Opel Corsa 1,3d 08r. 5d 10.400zł, tel. 696 013 283
- Opel Corsa D, 07r. 1,0b 5d srebrny st. bdb lub zamiana na wyższy, tel. 724 064 998

Audi 80, 88r. 1,8b+g 1.200zł, tel. 794 294 251

eprasa.pl 1c73b3869b

GARAŻE Blaszane
BRAMY Garażowe
KOJCE dla Psów
Konstal PRODUCENT
Najniższe CENY
Różne wymiary
Transport i montaż
GRATIS cały KRAJ
Dogodne RATY
GARAŻE WZMOCNIONE
512-182-312 604-397-105
81-440-51-08 82-592-28-44
84-539-81-91 25-740-57-38
www.konstal-garaze.pl

•Opel Corsa D, 14r. 1,3cdti 5d 145000km kolor morski 23.900zł, tel. 505 725 074

•Opel Corsa E, 15r. 1,4b+g 90KM 5d srebrny 100% bezwyp. 189000km 27.900zł, tel. 505 725 074

•Opel Vectra C, 04r. 1,8b srebrny sedan k r cz st. bdb 10.800zł możliwa zamiana, tel. 507 533 793

•Opel Zafira po lifcie 03r. 2,0dti 7os. zadbany 7.700zł, tel. 696 013 283

•Peugeot 407, 2,0hdi SW doinwestowany 05r. 8.500zł, tel. 784 132 565

•Peugeot 806, 99r. 2,0tdi szary h kl udany egzemplarz bezwyp. 5.500zł tel. 609 319 099

•Polonez Caro 1,6b 95r. kolor złoty 1wł. salon Polska 98000km 3.500zł, tel. 605 963 913

•Przyczepa kempingowa 5os. ubezp. zarejestr. przegląd ważny gotowa do wyjazdu, tel. 665 746 285

•Przyczepa kempingowa Niewiadów 126E st. bdb, tel. 733 682 239

•Renault Megane 1,9, 05r. 2 komplety kół nowy rozrząd olej sprawna klima 4.000zł, tel. 510 142 436

•Seat Ibiza 1,2b 08r. st. dobry zadbany 10.400zł, tel. 825 639 835

•Skoda Octavia 1,9tdi garażowany 07r., tel. 601 697 028

•Skoda Rapid 14r. 1,6tdi 105KM srebrny 100% bezwypadkowy 24.900zł, tel. 505 725 074

•Skuter 10r. poj. 50cm3 st. dobry zarejestrowany ubezpieczony +kask 1.550zł, tel. 720 760 702

•Suzuki Grand Vitara 2,0td 04r. 208000km garaż. skóra hak niepalone 17.500zł, tel. 662 260 686

•Volvo V40, 1,9td 210000km 04r. 5.500zł, tel. 791 470 772

•VW Golf 1,9tdi 105KM 05r. st. dobry garażowany 16.000zł, tel. 505 041 371

•VW Jetta 16r. 2,0tdi 110KM czarny 120000km krajowy 43.900zł, tel. 505 725 074

•VW LTK35, 109KM tdi 01r. blaszak niski st. bdb, tel. 694 521 003

•VW Passat B5, 1,9tdi 110KM 98r., tel. 693 025 230

•VW Passat B5, 1,9tdi 130KM 02r. 272000km 8.000zł, tel. 721 350 008

•VW Polo 1,4b 5d srebrny bogate wyposażenie garażowany, tel. 574 650 978

OPONY
NOWE, BIEŻNIKOWANE I UŻYWANE Z NIEMIEC
FELGI
Chełm, ul. Piwna 4
tel. 797 580 854

•VW Polo 98r. 1,6b 5d zielony ubezp. przegląd 4 koła zapasowe radio hak 3.000zł, tel. 695 749 933

•VW Polo IV, 06r. 1,2b 5d czarny klima el 2es temp. af 65000km radio fabryczne, tel. 603 843 532

AUTO-CZĘŚCI I AKCESORIA

•Alufelgi R14 z oponami letnimi +2 zimowe opony 350zł, tel. 665 768 120

•Części Daewoo Matiz od 5zł, tel. 609 905 312

•Felga 15 do Hondy CRY Hiundaya STF Kia Mazdy na 5 otworów 5x114,4, 35zł/szt., tel. 729 559 256

•Felgi aluminiowe z oponami letnimi 4szt. 205/55/16 Golf Seat st. bdb 850zł, tel. 515 089 521

•Koła zimowe opony z felgami 4szt. 13" 200zł, tel. 609 153 721

•Opony 195/65/15, 2szt. 100zł, tel. 603 117 608

•Opony Goodyear Wrangler 235/65/17 MTR M+S, tel. 504 287 508

•Opony letnie 185/70/14 na felgach stalowych 4szt. st. bdb 350zł/kpl., tel. 793 023 038

•Opony letnie 215/65/16, 4szt. 300zł, tel. 509 501 734

•Opony letnie 2szt. 195/65/15, 70zł, tel. 515 089 521

•Opony letnie na felgach 195/65/15 do BMW 4szt., tel. 795 402 818

•Opony letnie z felgami 2szt. do Audi A3 8L 195/65/15 bieżnik 8mm 300zł, tel. 667 279 139

•Opony używane - bardzo duży wybór od 30zł Żółtańce-Kolonia, tel. 663 502 292

•Opony używane 185/75/16 10H/107S 4szt. +2szt. 30zł/szt., tel. 509 038 342

•Opony, felgi 14 stal, 4x100, Opel, Honda, Mazda, Daewoo, Rover, c. 90 zł/szt, tel. 603 448 267

•Pokrowce do samochodów osobowych, busów - bazar Chełm Al. Armii Krajowej, tel. 604 448 702

•Reflektor lewy Toyota Corolla 2014 kompletny, tel. 606 688 641

•Rozrusznik samochodowy do Fiat 125 i Polonez fabrycznie nowy, tel. 504 377 961

•Silnik ze skrzynią Syrena 105 rozrusznik R11-B 12V 3kW nowy wanna metal. nowa, tel. 504 933 081

GARAŻE BLASZANE - WZMOCNIONE
BRAMY GARAŻOWE, WIATY, HALE, KOJCE
www.RobStal.pl
TRANSPORT, MONTAŻ GRATIS!
PRODUCENT
tel. 82 5709204, 509038426

•Skrzynia biegów Toyota Corolla 05r. st. bdb 1.100zł, tel. 668 445 211

•Skrzynię ładunkową z Żuka, borty metalowe, wysoka plandeka sprzedam, tel. 605 836 205

•Tłumik do Fiata Punto I st. idealny środkowy i końcowy tłumik 100zł, tel. 513 028 883

SPRZEDAM NIERUCHOMOŚCI

•1/2 bliźniaka 70m2 dz. 7a ul. Dembowskiego-Reja spokojna okolica, tel. 509 243 963

•1/2 domu 80m2 +dz. 4a Chełm ul. Hrubieszowska - pilnie, tel. 607 271 280

•10a +50m2 domek drewniany do remontu w Macoszynie Dużym prąd woda 27.000zł, tel. 694 155 109

•1ha dom stodoła obora mur. Teresin gm. Leśniowice, tel. 607 169 832

•1ha dz. bud.-rolna Rudka gm. Chełm woda prąd 7zł/m2, tel. 698 660 896

•3ha lasu gm. Dorohusk, tel. 696 265 010

•74 mkw, I p. 3 pok., kuch, łaz, wc, w Różance, tel. 667 834 458

•Atrakcyjna dz. bud. 14a Chełm ul. Jagiełły dostęp do mediów osiedle domków 1rodz., tel. 693 381 740

•Atrakcyjnie położona dz. 410m2 I AWP / Partyzantów pod działalność inwestycje, tel. 506 941 223

•Budynek usł.-handl. piętr. 360m2 Chełm Okszowska 41 (po ciastkarni) 150.000zł, tel. 603 120 102

•Budynki drew. 3p+k+ł c.o. woda dz. 75a Leszczany gm. Żmudź, tel. 533 795 547

Dom z bud. gosp. w stanie surowym dz. 16a Okszów ul. Chabrowa, tel. 518 938 242

•Dom 140m2 +garaż atrakcyjne położenie Żółtańce-Kol. z pięknie zagosp. działką, tel. 694 410 424

•Dom 160m2 Chełm piękna okolica dz. 8a osiedle za Borkiem 486.000zł, tel. 510 256 126

•Dom 160m2 mur. ociepl. z garażem w bryle domu dz. 5a Chełm, tel. 691 521 628

•Dom 220m2, 2-rodz. 2 garaże bud. gosp. działka Chełm ul. Rejowiecka 480.000zł, tel. 509 080 877

•Dom 3p+k+ł garaż Dorohusk, tel. 512 583 425 (po 16:00)

•Dom 90m2 budynki gosp. dz. 0,55ha 9km od Chełma spokojna okolica 220.000zł, tel. 690 489 338

•Dom do remontu na dz. 3,5a w centrum Chełma, tel. 502 263 435

•Dom drew. oszalowany 10,5x5m b.gosp. 12,5x4,3m2 dz. 0,08ha ogrodzone 65.000zł, tel. 601 071 812

•Dom drewn. 80 mkw, obora mur, 0,5 ha, Wyryki, gryka eko – 1 zł/kg, tel. 695 343 956

•Dom drewniany prąd woda dz. 40a Rozięcin - atrakcyjna cena, tel. 603 072 248

•Dom mur. 96m2 Żmudź 3p+k+ł c.o. garaż bud. gosp. dz. 9a bdb lokalizacja, tel. 608 610 454

•Dom mur. part. 100m2 dz. 14a 3p+k+ł c.o. 2 garaże budynek gosp. centrum Żmudzi, tel. 793 987 903

•Dom mur. w centrum Białopola c.o. kanalizacja 140.000zł, tel. 725 804 362

•Dom mur. woda łaz. okna plast. kuch. po rem. +bud. gosp. dz. 35a gm. Leśniowice, tel. 785 592 896

•Dom nowy 150m2 dz. 800m2 Pokrówka ul. Gminna, tel. 883 278 471

•Dom nowy 80m2 projekt Olivet wysoka jakość wykończenia okol. szpitala 420.000zł, tel. 501 685 721

•Dom obora stodoła spichlerz garaż szopa piwnica w Łowczy 150.000zł +1,7ha ziemi, tel. 518 420 439

•Dom part. 120m2 dz. 19a 2 garaże szambo ekol. wodociąg gm. Dorohusk 170.000zł, tel. 502 338 839

•Dom parterowy 100m2, 3p+k+ł dz. 8a garaż murowany Chełm ul. Pszenna 280.000zł, tel. 664 457 106

•Dom piętrowy 5p+k+ł dz. 82a garaz bud. gosp. w Rudzie-Hucie 125.000zł, tel. 825 631 982

•Dom w Chełmie niedaleko centrum 193.000zł, tel. 663 625 417

•Dom w zabudowie szeregowej 170m2, Sawin, 300.000zł, tel. 509 048 990

•Dom z czerw. cegły 1970r. dz.31a ogrodz. Wólka Kańska gm. Rejowiec F. 135.000zł, tel. 512 267 730

•Dom z podd. 96m2 bud. gosp. 200m2 Krzywowola 180.000zł ew. 3ha ziemi, tel. 505 271 480

•Dom z potencjałem dla osób ceniących atrakcyjną lokalizację 240.000zł, tel. 514 631 777

•Dom zab. szer. 168m2 piwnica 60m2 garaż 68m2 dz. 738m2 media Sawin 220.000zł, tel. 505 280 226

•Domek letniskowy jez. Piaseczno dz. 10a zagospodarowana woda +prąd 95.000zł, tel. 608 787 439

•Domek letniskowy w Okunince n/ J. Białym blisko jeziora, tel. 698 951 664

•Dz. 0,39ha dom 2 izby +2 garaże mur. 100m2 i 150m2 Stężyca Nadwieprz. 85.000zł, tel. 739 482 740

•Dz. 1290m2 pełne media ogrodzona z projektem J. Białe (Tarasiuki) 129.000zł, tel. 500 608 007

•Dz. 16a dom z budynkiem gosp. st. surowy Okszów ul. Chabrowa, tel. 518 938 242

•Dz. 17,3a garaż budynek gosp. Horodyszcze, tel. 512 267 690

•Dz. 23,5a ul. Pszenna wszystkie media, tel. 666 714 337

•Dz. 38a dom prąd siła wodociąg studnia ogrodz. Kukawka gm. Wojsławice 50.000zł, tel. 698 909 281

•Dz. 44a przy granicy Dorohusk, tel. 669 709 337

•Dz. 5500m2 Chełm ul. Towarowa / Okszów, 30zł/m2 tel. 511 218 024

•Dz. 885m2 w kształcie trójkąta woda na działce ul. Ogrodnicza Chełm 42.000zł, tel. 504 656 157

•Dz. 9990m2 Srebrzyszcze przy krzyżówce dostęp do drogi asf. z 2 stron 25zł/m2 tel. 505 379 192

•Dz. bud. 0,36ha we wsi Kasiłan 78.000zł, tel. 695 498 893

•Dz. bud. 0,45ha Kasiłan gm. Leśniowice 35.000zł, tel. 508 368 511

•Dz. bud. 0,5ha uzbr. z bud. gosp. szosa chodnik sad Kamień ul. Szlachecka, tel. 825 630 053

•Dz. bud. 0,87ha; dz. z budynkiem 1,22ha; dz. 0,29ha, tel. 667 534 774

•Dz. bud. 11,14a media w drodze Okszów-Kolonia 600zł/ar, tel. 798 191 929

•Dz. bud. 13,64a w Rejowcu Fabr. ul. Tysiąclecia, tel. 517 869 060

•Dz. bud. 1500m2 k/ Żółtaniec prąd woda gaz asfalt boczna ul. metalowej 60zł/m2, tel. 505 509 626

•Dz. bud. 15a Uher, tel. 507 471 871

•Dz. bud. 19a, 19a i 23a Janów I pełny dostęp do mediów, tel. 506 516 355

•Dz. bud. 2100m2 ul. Bursztynowa woda prąd Chełm 130.000zł, tel. 506 406 661

•Dz. bud. 29a w Rudzie-Hucie ogrodzona przy szosie oczko wodne nasadzenia, tel. 601 879 518

•Dz. bud. 30a Żółtańce-Kol., tel. 503 762 891

•Dz. bud. 37a Kamień przy trasie Chełm-Hrubieszów 85.000zł, tel. 500 147 675 (po 18:00)

•Dz. bud. 43a uzbrojona w Maryninie gm. Rejowiec 38.000zł, tel. 663 735 163

•Dz. bud. 4400m2 ul. Poleska 52.000zł, tel. 601 169 899

•Dz. bud. 4szt. 11a gaz prąd woda gm. Chełm; dom obora 10ha gr. orne k/ Chełma, tel. 605 490 938

•Dz. bud. 520m2 pełne media atrakcyjnie położona ul. Majowa oświetl., tel. 510 142 364 (po 15:00)

•Dz. bud. 8a przy ul. Bogdanowicza 65.000zł, tel. 577 971 268

•Dz. bud. 926m2 Chełm ul. Muzyki, tel. 502 645 118

•Dz. bud. 990m2 ul. Wschodnia Rejowiec 32.000zł, tel. 605 963 913

•Dz. bud. kanalizacja woda Siedliszcze - tanio, tel. 500 307 859

•Dz. bud. Okszów-Kol., tel. 508 704 920

•Dz. bud. ul. Pszenna, tel. 698 838 434

•Dz. bud. uzbrojona 15a Rudka wylot na Rejowiec szosa z dwóch stron działki, tel. 603 656 905

•Dz. letnisk. 8,5a domek całorocz. 38m2 zab.kuch. łaz. altana plac zabaw 100.000zł, tel. 508 934 246

•Dz. przemysłowa Rejowiec Osada ul. Przemysłowa 12000m2 190.000zł tel. 511 218 024

•Dz. rolno-bud. 1,27ha Strupin Duży 120.000zł, tel. 730 139 447

•Dz. rolno-bud. 30a ogrodzona 10km od Chełma 55.000zł, tel. 530 553 605

•Dz. siedliskowa 0,26ha nad Bugiem przy drodze Husynne gm. Hrubieszów 58.000zł, tel. 798 489 082

•Dz. siedliskowa 3300m2 przy lesie blisko zalew 20km od Chełma 5zł/m2, tel. 505 084 198

•Działka bud. 1525m2 media ul. Piaskowa Żółtańce-Kol. 125.000zł, tel. 696 443 822

SPRZEDAM

KAMIENICA W CENTRUM
Chełma z dużym ogrodem (starodrzew).
tel. 504 077 366

SPRZEDAM ATRAKCYJNE działki budowlane w Okszowie, tel.kont. 606 945 577

•Działka budowlana, pow. 15a, Rudka, c. 79 000, tel. 509 579 109

•Działki bud. 11a i 12a ul. Klonowa, tel. 506 617 700

•Działki bud. po 10a media Żółtańce-Kol. ul. Kryształowa urocze miejsce niska cena, tel. 501 404 781

•Działki bud. przy lesie Borek Chełm osiedle zamknięte, tel. 795 402 818

•Działki: rolna 2200m2, 6zł/m2 oraz rolno-bud. 1506m2, 27zł/m2 Stołpie gm. Chełm, tel. 694 278 711

•Garaż murowany w zabudowie szeregowej kanał prąd ul. Lubelska k/ bloku wojsk., tel. 509 483 819

•Gospodarstwo 5,8ha (w tym las 2,3ha) blisko Chełma; waga gospodarcza, tel. 662 752 267

•Grunt rolny 0,5ha +łąka 0,33ha w Wólce Leszczańskiej gm. Żmudź, tel. 792 307 701

•Hala stalowa, tel. 609 150 543

•Kawalerka 36m2 IIp.o duży balkon wspólnota os. Dyrekcja wolne 125.000zł, tel. 601 169 899

•Kawalerka M-2 os. Mickiewicza 39m2 Ip. umeblowana po remoncie, tel. 534 272 556

•Las 0,25ha Kol. Mszanna gm. Wola Uhruska, tel. 690 132 727

•Las 1,26ha Rakołupy Duże, sosna, grab, dąb, ok. 80 lat, 52.000zł, tel. 504 375 579

•Lokal 18,5m2 usługowo-handlowy Chełm Al. 3-go Maja 2.800zł/m2, tel. 511 670 611

•Łąka 0,6ha Ochoża-Kolonia 9.700zł, tel. 504 597 144

•Łąka 1,2ha (0,8ha +0,4 Sk.P.) gm. Hańsk, tel. 601 115 113

•Łąka 4,22ha Sajczyce, Czułczyce nr 405574 KW wytyczona 9.000zł/ha, tel. 515 853 381

•M. 44m2 Ip. 1p+k+ł możl. podziału na 2p+k+ł Chełm ul. Jana Kazimierza 154.000zł, tel. 698 203 839

•M-1 po gen. remoncie 18m2 umeblowane pokój z aneksem os. Słoneczne 95.000zł, tel. 502 728 322

ZDECYDOWANIE KUPIĘ MIESZKANIE W CHEŁMIE, MOŻE BYĆ DO REMONTU JAK RÓWNIEŻ ZADŁUŻONE, TEL.KONT. 606 945 577

Fines operator bankowy
tutaj otrzymasz KREDYT
kredyty gotówkowe i konsolidacyjne
kredyty dla firm (bez zaswiadczeń z ZUS i US oraz bez biznesplanu)
kredyty dla rolników - uwzględniamy dochód z ha przeliczeniowego, faktur i dotacji unijnych
chwilówki bez BIK na oświadczenie nawet do 15 tys.
KREDYTY WIELU BANKÓW W JEDNYM MIEJSCU
Fines Operator Bankowy Chełm, ul. Lubelska 79b
tel. 82 592 22 92 kom. 725 583 366

NAJTAŃSZY KREDYT
→ do 220 tys. zł na 144 miesiące → już o 0%
→ HIT! pożyczka oddłużeniowa bez BIK na dowód
Chełm, AK 9/10 (Demos 1 p.) tel. 518 646 617, 504 913 098

POŻYCZKA
BEZ ZBĘDNYCH FORMALNOŚCI, ZADZWOŃ I CIESZ SIĘ GOTÓWKĄ
☎ 508 700 247

MARIUSZ USYDUS
usługi remontowo-budowlane
IZOLACJE NATRYSKOWE PIANKĄ POLIURETANOWĄ
TYNKI CEMENTOWO-WAPIENNE, GIPSOWE
PODŁOŻA Z MIXOKRETA
ELEWACJE
501 145 125
usydus@gazeta.pl
www.usydusm.pl

eprasa.pl 1c73b3869b

TANIE DREWNO
OPAŁOWE I KOMINKOWE
CENY OD 90 ZŁ DO 200 ZŁ
DREWNO UKŁADANE NA PALETACH
CO GWARANTUJE JEGO ŁATWY POMIAR PRZY DOSTAWIE
TRANSPORT WYWROTKĄ LUB AUTEM Z HDS
PPUH HALINA DRYGASIEWICZ
WÓLKA ORŁOWSKA 55, tel. 533 - 016 - 836

TRANSPORT I PRZEPROWADZKI
dostawczakiem (4m)
CAŁY KRAJ
tel. 698 410 155

Piasek: budowlany, do mixokreta
Ziemia ogrodowa
Żwiry budowlane
Kruszywa: ogrodowe, drogowe
TRANSPORT WYWROTKĄ
do 3 T, do 10 T, do 20 T
Chełm, Kolejowa 45A
PPHU SZYMAŃSKI
510 67 13 14

Okazja. ŁOŻE 160x200
Metal + drewno egzotyczne
Stan idealny
(możliwość kupna
z materacem - jak nowy)
tel. 697 709 645

MIELNICZENKO
TRANS-AGRO
SKUP ZŁOMU
• KONKURENCYJNE CENY
• WAGA ELEKTRONICZNA
• ODBIÓR WŁASNYM TRANSPORTEM
Chełm, ul. Kolejowa 45A
tel. 502 268 706, 82 56 55 943

MEBLE
NA WYMIAR
- meble kuchenne
- szafy wnękowe
- garderoby
- drzwi przesuwne
- meble biurowe
- AGD i inne
FUH LEBEM Jerzy Kosz
Chełm, Rampa Brzeska 5 (Meblotap)
tel. 504 113 714

OLEK TRANS
HOLANDIA - BELGIA - NIEMCY
+48 698 613 642
+48 82 575 72 69
PRZEWÓZ OSÓB i PACZEK
www.olek-trans.pl

USŁUGI MINIKOPARKĄ
sprzedaż:
ziemi, piasku i torfu
transpot wywrotką
TEL. 602 777 230, 602 394 013

USŁUGI BRUKARSKIE
• parkingi
• podjazdy
• odwodnienia
• tarasy
• schody
od 95 zł/m²
(cena zawiera wszystkie niezbędne materiały)
tel. 723 403 303

USŁUGI
CZYSZCZĄCO - SPRZĄTAJĄCE
sprzątanie biur, mieszkań i domów
utrzymywanie czystości na zewnątrz obiektów i posesji
dbanie o nagrobki
prace na indywidualne życzenie klienta
Iryna CHARNETSKA tel. 884 896 478, 537 771 375

SPRZEDAŻ
piasek płukany do mixokreta
piasek budowlany, podsypkowy
kruszywa drogowe
żwir płukany, pospółka
ziemia czarna ogrodowa
Transport na terenie Chełma GRATIS!
AS-TRANS Chełm
ul. Zielna 14
tel. 782 748 918
509 727 383

www.glassman.pl
PROFESJONALNE USŁUGI SZKLARSKIE
• szklane panele kuchenne
• lustra na wymiar
• kabiny prysznicowe
tel. 666 513 112
biuro@glassman.pl

DOMINATOR
KOMPLEKSOWE USŁUGI MINIKOPARKĄ
tel. 606 736 059

TUJA SZMARAGD, BRABANT
od 8 do 25 zł
(wys. 40-60 do 140 cm)
Chełm, Malowane 24A, tel. 664 186 675

PRZEWÓZ OSÓB I PACZEK
Adam BUS
POLSKA
NIEMCY
HOLANDIA
BELGIA
WYJAZD Z POLSKI: WTOREK I PIĄTEK
POWRÓT DO KRAJU: ŚRODA I SOBOTA
DVD
KLIMATYZACJA
PL +48 606 804 044
NL +31 617 627 048

SZAMBA
ZBIORNIKI BETONOWE
telefon: 791-519-606

ŚWIAT OKIEN I DRZWI
Chełm, ul. Okszowska 39
tel./fax 82 562 10 98
ROK ZAŁ. 1997
OKNA DRZWI
SZEROKI ASORTYMENT
ATRAKCYJNE CENY
OKNA PCV, PARAPETY
DRZWI WEWNĘTRZNE, ZEWNĘTRZNE
POMIAR • DORADZTWO • MONTAŻ • RATY

PRZEPROWADZKI TRANSPORT
P.K.TRANS TEL: 500-152-192

NAJTAŃSZE DREWNO OPAŁOWE I KOMINKOWE
DĄB od 110 zł/mp
DREWNO ŁUPANE: GRAB, BRZOZA, OLCHA
Dowozimy
Szeroki wybór
Zapraszamy na plac
Nie przebije nikt!
PALIMY CENY!
TARTAK ZOLD WOOD, Rakołupy Duże
tel. 513-303-650 514-725-380

Gminna Spółdzielnia „SCH" w Chełmie
SPRZEDA
nieruchomość w Chełmie
ul. Pocztowa 38
W skład nieruchomości wchodzi działka o pow. 555mkw zabudowana budynkiem usługowo-biurowym o pow. 458,35 mkw i działka o pow. 325mkw - stanowiące jen posesją.
Cena 690 000,00 zł
tel. 82 565 20 06, 604 770 223

- M-2, 33m2 parter os. Słoneczne 125.000zł, tel. 512 267 690
- M3 I p. 43 mkw w Adampolu, c. 60 tys zł, tel. 501 534 215
- M-3 parter ul. Wołyńska po remon. umebl. z AGD niskie koszty utrzymania 155.000zł, tel. 669 707 262
- M-3, 47m2 IIIp. balkon-loggia wspólnota os. Kościuszki 159.000zł, tel. 605 963 913
- M-3, 48m2 IIp. centrum ul. Sienkiewicza obok poczty, wspólnota, tel. 887 814 860
- M-3, 53m2 parter os. Dyrekcja lub zam. na mniejsze parter-Ip. z balkonem z dopłatą, tel. 825 603 116
- M-4 IVp. wspólnota Chełm os. Śródmieście, tel. 504 163 315
- M-4 wysoki standard kuch. w zabud. 55m2 IVp. nowe budownictwo ul. Kolejowa, tel. 510 911 161
- Mieszk 67mkw bezcz, działka 236 mkw, Różanka, c. 59 tys. zł, tel. 508 266 152
- Mieszkanie 2pok. 45m2 w bloku 180.000zł, tel. 606 432 923
- Mieszkanie 42m2 do remontu Ip. Rejowiec Fabryczny ul. Chełmska, tel. 797 314 218
- Mieszkanie 50,5m2 Ruda-Huta nowe okna kolektory niski czynsz w. media 145.000zł, tel. 606 931 037
- Mieszkanie 50m2 wraz z działką ogrodową 2ary, 130.000zł, tel. 537 977 246
- Mieszkanie 57,3m2, 3pok. IIIp. po remoncie ul. Graniczna, tel. 510 223 023
- Mieszkanie 59m2, 3pok. IIIp. punktowiec ul. Młodowskiej, tel. 502 414 989
- Mieszkanie 64m2 IIp. 3 pok. centrum (A.K.) przestronne balkon piwnica, tel. 508 776 651
- Nieruchomość dom budynek gosp. dz. 2600m2 przy szosie K-staw Witosa 250.000zł, tel. 510 100 622
- Siedlisko 0,43ha gm. Ruda-Huta przy szosie dom 60m2 b.gosp. woda prąd - pilnie, tel. 661 448 041
- Siedlisko 0,5ha Teresin dom b.gosp. sad, 200m od trasy Chełm-Wojsławice 59.000zł, tel. 505 379 192
- Siedlisko dz. 80a dom obora stodoła letnia kuchnia piwnica Dorohusk-Osada, tel. 662 012 496
- Siedlisko mur. dom piętr. podpiw. ociepl. dz. 94a Kozia Góra, tel. 667 268 033
- Sklep 40m2 (lokal nadający się na każdą działalność) wszystkie media Dubienka, tel. 785 991 514
- Ziemia 7ha w jednym kawałku Rakołupy Duże gm. Leśniowice, tel. 604 275 296

USŁUGI

SCHODY • SZTACHETY • STOŁY
DESKA podłogowa i elewacyjna
BLATY • PARAPETY • KANTÓWKI
TARCICE SUCHE I MOKRE - różne gatunki
tel. 609 413 767, 511 182 729

BHP Ppoż. SZKOLENIA USŁUGI, tel. 603 120 075

Cyklinowanie bezpyłowe, parkiety, panele, tel. 602 324 113

Cyklinowanie bezpyłowe, tel. 503 685 890

- Dachy - malowanie, rynny - naprawa, tel. 515 541 641
- Instalacje elektryczne, tel. 518 706 480

Kafelki, panele, tarasy, tel. 699 818 648

KOMINKI, TEL. 607 924 151

Kompleksowe remonty wnętrz i łazienek, tel. 729 390 074

Malowanie dachów tel. 604 217 219

Organizacja eventów, imprez integracyjnych, przejażdżki quadem. NST Sp. z o.o., tel. 691 170 170

Posadzki mixokretem, tel. 600 120 907

- Pozycjonowanie - www.neo-seo.pl tel. 512 392 940

Remonty kuchni i łazienek - fachowiec z dużym doświadczeniem, tel. 784 828 000

Remonty wnętrz, tel. 663 371 410

Rusztowania wynajmę, tel. 795 204 150

Skręcanie mebli, garderoby, kuchnie wraz z montażem – profesjonalnie, tel. 577 811 222

Tartak przewoźny. Załadunek i obracanie kłody. Tel. 505 091 013

Tłumacz przysięgły j. niemieckiego, tel. 604 210 111

TYNKI CEMENTOWO-WAPIENNE AGREGATEM, TEL. 500 527 882

TYNKI MASZYNOWE – gipsowe, cementowo-wapienne, elewacje, wykończenia wnętrz, posadzki mixokretem, tel. 506 396 999

Tynki maszynowe, tel. 600 120 907

Usługi małą koparką, wykopy, przyłącza, wywóz ziemi, gruzu, tel. 502 322 248

Usługi remontowo-budowlane, glazura, terakota, tel. 730 366 026

Wykończenie wnętrz, sufity napinane, k-g, glazura terakota, malowanie, tel. 577 811 222

BUDOWA I REMONT

- Dom drewniany do rozbiórki 8x8m kryty blachą 15.000zł; drewno sosnowe opałowe, tel. 825 637 345
- Drzwi 4szt. w kolorze miodowym 200zł/szt., tel. 507 506 152
- Garaż blaszany 400zł, tel. 515 196 411
- Grubościówka 40cm w nożach, tel. 603 467 247
- Gruz betonowy, kruszony - sprzedam, tel. 609 150 543
- Heblarka, frezarka, krajzega, tel. 825 664 279
- Oddam dom z opoki za rozbiórkę, tel. 518 640 871
- Panele szare podłogowe tanio 1zł/szt., tel. 668 445 211
- Piec gazowy sprawny po przeglądach serwisowany +zasobnik na wodę 100l 1.000zł, tel. 502 483 109
- Płyty drogowe - sprzedam, tel. 609 150 543
- Podgrzewacz Biawar 10l; 1,5kW przewód 1,5mm2, 100m; przewód 2,2mm2, 100m, tel. 504 933 081
- Rura ocynk. 1" 50m2 drut spaw. 1,2mm linka stal. fi.13, 18mb grzejnik drzwi wew., tel. 518 420 439
- Rura z kwasówki 9szt. dł.1m śr.12cm na wkład do komina 40zł/szt., tel. 502 483 109
- Siatka leśna ocynkowana zagęszczona wys 150 cm, możliwy transport, c. 5,50 zł/mb, tel. 501 505 044
- Słupki ogrodzeniowe z rur 43 mm kompletne malowane i siatka możliwość transportu, c. 18 zł/szt, tel. 501 505 044
- Terakota z rozbiórki 30x30cm kolor beżowy 10zł/m2, tel. 515 196 411
- Umywalka z postumentem biała 60zł, okap kuchenny biały 50zł, tel. 504 375 579

SPRZEDAM INNE

- 2 materace Dream Zone 70x200cm st.bdb 180zł/2szt., tel. 608 686 114
- 6 garniturów 6 marynarek na 175cm wzrostu z bdb materiałów jak nowe, tel. 504 377 961
- Agregat prądotwórczy 1,2kW, butla na powietrze 50l, pianino Smoleńsk st. bdb, tel. 694 521 003
- Biurko marki Vox Safari z dostawką 2szt. po 80zł, tel. 693 652 573
- Butla gazowa turystyczna czerwona, tel. 504 377 961
- Deski jesionowe i czereśniowe 120x0,5cm 900zł/m3, tel. 607 803 931
- Drewno opałowe dąb olcha brzoza jesion sosna osika czereśnia, tel. 517 845 500
- Drewno opałowe kominkowe i c.o. pocięte i porąbane od 110zł/m3 transport i rozład., tel. 724 484 445
- Drewno opałowe olcha pocięte i porąbane 150zł/mp, tel. 695 469 211
- Drewno opałowe sosnowe suche pocięte na dł. 40cm, 30cm i 25cm, 100zł/m3, tel. 604 914 078

Powiat chełmski, krasnostawski i włodawski
DOCIEPLENIE BUDYNKÓW
MALOWANIE ELEWACJI
KONKURENCYJNE CENY
607 452 099

KOMPLEKSOWE USŁUGI
Z.P.H.U MAREX
- siatka ogrodzeniowa
- słupki, bramy i kraty
- drut ocynkowany
Chełm, ul. Łanowa 29 (Bazylany)
tel. 082 563-82-92, 0 692 136 022

eprasa.pl 1c73b3869b

www.studio2reklama.pl tel. 609 308 356

HIT „najtańsza klimatyzacja" Sposób na upały w domach, mieszkaniach, zakładach i biurach. Masz dosyć prażącego słońca które nagrzewa pomieszczenie przez cały dzień? Ta oferta jest dla ciebie.
Folie okienne zewnętrzne i wewnętrzne, są to folie refleksyjne, folia odbija podczerwone promieniowanie słoneczne, (nawet 80%) promieniowanie odpowiedzialne za nagrzewanie się pomieszczenia oraz część promieniowania widzialnego. Szczegóły na stronie www.studio2reklama.pl

Studio2 reklama
szyldy, reklamy świetlne, banery, wizytówki, ulotki

•Drewno rozpałkowe, kominkowe, sosna sucha, worek 12kg od 10zł, tel. 500 808 168
•Drewno sosnowe suche drobne krótko cięte na rozpałkę w workach 50kg dowóz, tel. 512 358 959
•Fotel - bujak z giętego drewna z rattanem, tel. 694 766 170
•Gołębnik 4x2,5m, tel. 507 850 593
•Kanapa 2os. z pojemnikiem na pościel st. bdb 190zł, tel. 508 412 971
•Kanapa narożna brąz 200zł, tel. 511 551 570
•Kloce lipy 2szt. po 5m i 3szt. po 3m, 1 jesion 5m, tel. 512 929 220
•Koła pasowe różne rozmiary, tel. 609 153 721
•Komoda jasny orzech, kurtka skórzana damska czarna, tel. 501 302 027
•Konstrukcja do koszykówki słup z rury stalowej fi.10 wys. 4m 80zł, tel. 693 652 573
•Krajzega formatówka metalowa na 230W st. dobry 850zł, tel. 729 559 256
•Kupony materiałów wełnianych, tel. 504 377 961
•Linka stalowa zakończona hakiem ok. 8mb średnica 10mm, tel. 504 933 081
•Lodówka „Mińsk", tel. 504 377 961
•Ławka dr. z oparciem 180cm, żyrandol i kinkiet z mosiądzu Księstwo Warszawskie, tel. 796 438 164
•Ławo-stół rozkładany +2 fotele tanio, tel. 512 669 833
•Łóżko młodz. biurko frytownica elektr.12l butla gaz. 3kg lustra płotek met. wys.80cm, tel. 602 655 786
•Łóżko z materacem, lodówka Polar, tel. 883 278 471
•Maszyna do szycia Łucznik stojąca 250zł, tel. 511 551 570
•Meble dywany akcesoria domowe kwiaty kopaczka skrzynia 225x95x150 zamykana, tel. 798 020 263
•Meble kuchenne mały komplet 80zł Chełm własny transport, tel. 515 517 055
•Meble niemieckie, materace, wypoczynki, regały, szafy, tel. 506 094 800
•Meble sklepowe i urządzenia wyprzedaż (spożywcze, bar, ciuchland) Chełm 250zł, tel. 508 209 568
•Myjka ciśnieniowa Toya 82995 1400W 100zł, tel. 693 652 573
•Narzędzia i części mech. elektr. łożyska różne duże i małe itp. „1001 drobiazgów", tel. 509 380 591
•Nokia Lumia 530 bez simlocka uszkodz. (gubi zasięg) na części +akcesoria 85zł, tel. 513 028 883
•Nowy stolik kawowy Ikea brąz mat wym. 68x68cm 50zł, tel. 508 412 971
•Nożyce gilotynowe dł. ostrza 200mm, kafelki na piec, tel. 504 933 081
•Obrusy wyszywane obrazy haftowane bieżniki szydełkowe, tel. 607 569 810
•Odtwarzacz DVD, tel. 694 457 007
•Piecyk gazowy z katalizatorem, pilarka, kosiarka ogrodowa, cegła szamot, tel. 723 502 702
•Pióra wieczne, szachy turyst., karty brydżowe, kufel ozdobny Oktoberfest - tanio, tel. 798 337 433
•Półki wiszące na książki, tel. 694 457 007
•Pralka automat, łóżeczko dziecięce, tel. 511 382 311
•Pralka automatyczna marki Beko WM2506D na części, tel. 518 636 654

Rower męski. Stan bdb. C: 450zł do neg. tel. 606 265 399

ROWER NIEMIECKI, mało używany, Hattrick 26", stan bardzo dobry. Przerzutki Shimano 3p/7t oznakowany. Tel. 502471989

•Rower damka 199zł; rower damka górski 310zł; tłumik Nissan Honda tył nowy 40zł, tel. 696 536 387
•Rower górski st. dobry 300zł, tel. 604 881 202
•Rower Grimper-Shimano 26", rower składak Kama, tapczan 1os., tel. 508 901 693
•Rower młodzieżowy sprawny tanio 150zł, tel. 825 611 791
•Rower składak Romet st. dobry 80zł, tel. 512 669 833
•Rozrusznik R11B 12V 3kW nożyce gilotynowe dł. ostrza 20mm imadło używane, tel. 504 933 081
•Saksofon tenor Weltlang 1.250zł, tel. 518 616 550
•Silni elektryczny 230V 0,18kW 1000 obrotów, tel. 504 377 961
•Silnik +skrzynia Syrena 105 przewód opd 4x2,5mm 50m podgrzewacz Biawar 10l, tel. 504 933 081
•Silnik 1faz. 300W 1310obr., silnik 1faz. 180W 1350obr. linka stalowaz hakiem, tel. 504 933 081
•Silnik 3faz. 7,5kW 1450obr. 2,2kW 900obr. 1,1kW silnik 1faz. 180W 1350obr. imadło, tel. 504 933 081
•Silnik 3faz. 7,5kW 145obr., silnik 3faz. 2,2kW 600obr., silnik 3faz. 1,1kW 1415obr., tel. 504 933 081
•Silnik i cały osprzęt elektryczny pralki automat Zanussi TL522C, tel. 606 585 135
•Stolik pod telewizor 3 półki wym. 90x50x50 st. bdb 80zł, tel. 512 830 198
•Szafka narzędziowa - stolik na kółkach nowa 2 szuflady 3 półki zamykana 280zł, tel. 668 445 211
•Telewizor LG 37" słupki ogrodz. drew. modrzew, wałek do krajzegi szajba piły, lustro, tel. 504 287 508
•Telewizor narty, kredens +szafka, komputer duże biurko monety srebrne płyty winyl., tel. 518 935 177
•Walizki tekturowe z lat 50-tych, tel. 504 377 961
•Wersalka miękkie boki 80zł, szafa 2drz. 60zł, szafa zabytkowa 2drz. do renowacji, tel. 600 946 124
•Wersalka st. dobry 90zł, tel. 602 797 296
•Wyprzedaż oświetlenia likw. stoiska - bazar Chełm Al. Armii Krajowej, tel. 604 448 702
•Zabierak do tokarki TUM-25 oraz uchwyt 3-szczękowy 125, tel. 609 153 721
•Zamrażarki sklepowe krajalnice regały metal. kosze wyprzedaż Chrobry Chełm 800zł, tel. 508 209 568
•Żelazko krawieckie ciężkie, tel. 504 377 961
•Żyrandol 3-ramienny metalowy z kloszami szklanymi, tel. 504 377 961
•Żyrandole, tel. 694 457 007

KUPIĘ

Kupię stare MONETY MEDALE, SZABLE i inne STAROCIA
tel kont. **606 945 577**

•Abażury bagnety pamiątki wojsk. monety złote srebrne zegar obraz drobne meble, tel. 796 273 327
•Antyki artefakty monety odznaki obraz zegar inne starocia, tel. 781 943 519
•Antyki monety militaria znaczki pocztówki płyty medale, tel. 605 541 416
•Auta do kasacji, tel. 501 949 317
•Auta do złomowania +zaśw. złom, tel. 500 152 193
•Działkę 0,5ha w Białopolu przy trasie Chełm-Hrubieszów, tel. 731 370 656
•Garaż na osiedlu XXX-lecia kupię, tel. 603 338 293
•Gitarę klasyczną 7/8 - kupię, tel. 502 116 353
•Las kupię gmina Chełm, tel. 509 571 403
•Las kupię gmina Dorohusk, tel. 509 571 403

Kupię mieszkanie w centrum Chełma, tel. 511 218 024

•Mieszkanie w bloku własnościowe w Krasnymstawie (w rozliczeniu siedlisko na wsi), tel. 724 064 998
•Mieszkanie w centrum Chełma pilnie kupię ok. 50m2, tel. 606 882 806
•Mieszkanie w Chełmie może być do remontu, również zadłużone - zdecydowanie, tel. 691 317 117
•Mieszkanie w Chełmie o dowolnej powierzchni - zdecydowanie, tel. 505 379 192
•Motocykle, samochody zabytkowe polskie i zagraniczne - gotówka od ręki, własny trasnport, tel. 505 379 192
•Pilarki uszkodzone Husqvarna Stihl Makita Dolpima, kosiarki sprawne, tel. 785 231 548
•Skupujemy motocykle, starocie oraz pamiątki z PRL, tel. 698 693 846

WYNAJMĘ

•1os. pokój pracującej/studentce /uczennicy osobna łazienka wifi ul. Lwowska, tel. 698 607 603
•1p+k+ł samodzielne w domu wolnost. oddz. wejście umebl. os. pracującym 330zł, tel. 572 629 311
•1p+k+ł w domu oddz. wejście umebl. os. pracującym uczciwym 200zł, tel. 782 402 754
•Domek letnisk. zalew Dębowy Las gm.Żmudź 160zł/doba min.2noce max.5os.dorosł., tel. 508 934 246
•Domek n/ J. Białym w Okunince blisko jeziora, tel. 698 951 664
•Dz. 1ha w dzielnicy przemysłowej Chełma, tel. 513 010 121
•Działka 11a przy ul. Rejowieckiej na skład drewna kominkowego itp. 1.300zł/m-c, tel. 511 218 024
•Garaż mur. wysoka brama ul. Wirskiego-15 Sierpnia os. Słoneczne Chełm 200zł, tel. 609 844 842
•Garaż murowany teren ogrodzony obok szkoły nr 6 za Biedronką, tel. 501 245 456
•Garaż os. Zachód ul. Szarych Szeregów, tel. 604 916 985
•Garaże ul. Wolności ul. Połaniecka 200zł, tel. 793 484 990
•Kawalerka 25m2 Chełm ul. Słowackiego od zaraz 700zł, tel. 794 051 632
•Kawalerka częściowo umeblowana os. Bazylany, tel. 882 166 196
•Kawalerka os. Słoneczne IIp. 33m2 meble pok. i kuch. AGD 800zł +opł. licznikowe, tel. 600 216 105
•Kawalerka umeblowana w centrum miasta, tel. 506 468 070
•Kawalerka w c. Chełma po kapit. remon. z pełnym wyposaż. 1.100zł, tel. 511 218 024

WYNAJMĘ LOKAL 120 mkw przy dworcu PKP, tel.kont. 606 945 577.

•Lokal handlowo-usługowy os. Zachód naprzeciw Stokrotki, tel. 517 407 140
•Lokal handlowo-usługowy w ścisłym centrum Chełma po 6-letnim zakł. fryzjerskim, tel. 517 407 140
•Lokal handlowy 30m2 ul. Lwowska 43, c. 1.200zł, tel. 608 457 590
•Lokal usługowy 40m2 Chełm ul. Popiełuszki - tanio, tel. 604 827 017
•Lokal usługowy w centrum Chełma parter 26m2 wszystkie media, tel. 515 775 946
•Lokal użytkowy 118m2 Ip. ul. Lwowska (deptak), tel. 600 878 555
•Lokal użytkowy 33m2 ul. Lwowska po zakładzie fryzjerskim w. media nowy budynek, tel. 504 020 630
•M-2 +k+ł umeblowane i wyposażone os. pracującym, tel. 667 808 688
•M-3 centrum IIp. 2p+ł+k (umeblowana) balkon piwnica 800zł, tel. 508 849 135
•M-3 IIIp. 51m2 os. Zachód 2p+k+ł umebl. AGD os. pracującej 850zł +opłaty +kaucja, tel. 509 038 342
•M-3, 45m2 c. Chełma po kap. remon. nowe meble bdb lokalizacja pracującym kaucja, tel. 785 405 404
•M-4 Ip. centrum umeblowane os. pracującym, tel. 785 629 668

M-5, 86m2, 4 pokoje, blisko Tesco, tel. 698 035 165

•Magazyn 80m2 w części usługowo-składowej Chełma Al. Przyjaźni / ul. Rejowiecka, tel. 602 655 786
•Mieszkanie 25m2 pokój z aneksem kuch. i łaz. ul. Lwowska w. media c.o. 400zł, tel. 660 547 809
•Mieszkanie 50m2 c. Chełma dwupoziomowe wyposaż. bdb lokaliz. 1.300zł +opłaty, tel. 511 218 024
•Od zaraz umeblowane mieszkanie 50m2, 2p+k+ł os. Biskupa Fulmana w Lublinie, tel. 516 182 404
•Pomieszczenia magazynowe, biurowe, handlowe oraz plac składowy, tel. 606 605 512
•Powierzchnia reklamowa w bdb lokalizacji rondo przy Mc Donald's 400zł/m-c, tel. 511 218 024
•Stancja dla 2 mężczyzn pracujących lub studentów umeblowane 1p+k+ł +ew. garaż, tel. 508 681 913
•Stancja dla kobiet w centrum Chełma, tel. 695 632 482
•Stancja w centrum Chełma p+k+ł z działką parter, tel. 515 775 946

ZAMIENIĘ

•M. 54m2 Ip. blok ul. Piłsudskiego +garaż na dom sal.+k+3p do 15km od Chełma, tel. 515 193 344

SPOŁEM CHEŁM Sp. z o.o.
oferuje do wynajęcia następujące lokale użytkowe:

- ul. Lwowska 18 B - powierzchnia 131 m/2, dawna apteka
- ul. Rejowiecka 181 - powierzchnia 80 m/2 , na biuro

DO SPRZEDANIA: ul. Ogrodowa 18 - powierzchnia 104 m/2

Więcej informacji tel. 660-54-78-09

KUPIĘ KOPALNIĘ PIASKU LUB GRUNT POSIADAJĄCY ZŁOŻA PIASKU. TEL. KONT. 606 945 577, 513 010 121

Kupon ogłoszeniowy nowy tydzień tygodnik lokalny

❑ sprzedam auto-moto ❑ auto-części ❑ sprzedam nieruchomości ❑ sprzedam inne
❑ nauka ❑ kupię ❑ wynajmę ❑ zamienię
❑ budowlane ❑ inne ❑ rolnictwo i ogrodnictwo ❑ zwierzęta
❑ zdrowie i uroda ❑ szukam pracy

TREŚĆ OGŁOSZENIA (należy wypełnić DRUKOWANYMI literami)

CENA ____ TELEFON ____

Imię, nazwisko, adres ogłoszeniodawcy (do wiadomości redakcji):

JEDEN KUPON = JEDNA EMISJA OGŁOSZENIA

INFORMACJE dla ogłoszeniodawców!

- Ogłoszenia dotyczące usług SĄ PŁATNE
- Ogłoszenia towarzyskie są płatne.
- Ogłoszenia drobne „dam pracę" przyjmujemy w redakcji (bezpłatnie)
- Anonse matrymonialne są bezpłatne (przyjmujemy je tylko w redakcji - nie należy ich składać na kuponach).

Adresy skrzynek:

CHEŁM: • market Carrefour • targowisko przy Al. Armii Krajowej, Al. Piłsudskiego, Pl. Kupieckim • Dom Handlowy CRS • Urząd Pocztowy przy ul. Hrubieszowskiej • ul. Trubakowska (sklep GAZDA);
KRASNYSTAW: • ul. Zawieprze 1; Plac 3 Maja 25 (Alior Bank)
REJOWIEC FABRYCZNY: • Urząd Gm. w Rejowcu Fabr.
WŁODAWA: • Apteka naprzeciwko Urzędu Miasta.

Kupony wybieramy ze skrzynek w czwartki.

eprasa.pl 1c73b3869b

MATRYMONIALNE

•Jestem wdowcem bez nałogów, niezależnym finansowo i mieszkaniowo, mam 74 lata - szukam żony w podobnym wieku, tel. 505 794 521

•Poznam pana do l. 55, tel. 518 346 980

TOWARZYSKIE

KASIA
PRYWATNIE
796 317 032

INNE

Przyjmę ziemię na działkę w Ochoża-Kolonia, tel. 660 375 645

•Odbiorę zbędne meble własnym transportem, tel. 515 089 521

•Oddam gruz 5t za darmo Rejowiec, tel. 729 559 256

•Oddam worki i płytki urostomijne, tel. 660 321 613

•Przyjmę ziemię na działkę w Ochoża-Kolonia, tel. 660 375 645

•Przyjmę ziemię z wykopów na działkę w Janowie, tel. 887 807 222

Przyjmę ziemię z wykopów na działkę w Chełmie, tel. 511 218 024

•Radia Unitra przyjmę nieodpłatnie do swojej kolekcji - pasjonat, tel. 691 317 117

•Transport przyczepa 2t przewiozę wszelkie mat. gruz, meble, tel. 698 839 607

•Wycinka drzew, krzaków - w zamian za drewno, tel. 788 577 138

•Wydzierżawię areał pod elektr fotovolt, tel. 506 366 244

ROLNICTWO I OGRODNICTWO

•3 koła przyczepy 900x20, wóz do ciągnika, krajzega metal., śrutownik z siln. 4kW, tel. 691 742 826

•Aloesy 3-letnie, tel. 500 723 304

•Beczka 200l na paliwo oraz beczki 60l plastikowe, tel. 500 723 304

•Beczka plastikowa 160l na wodę kiszenie kapusty 45zł, tel. 668 777 549

•Berberysy w doniczkach wys. 30cm 3,50zł, tel. 601 324 529

•Brony 5, pługi 2, kultywator lej. nawozowy, opryskiwacz 400l, siewnik zboż. 2,1m, tel. 691 742 826

Zakupię ciągniki, przyczepy - rejestrowane bądź nie, tel. 669 681 711

•C 380+ wóz 16 + agregat prąd – 9,5 kW, tel. 507 377 277

•C360, 80r. po rem. nowe opony zarej. st. bdb 16.000zł, prasa rolka 150, 7.800zł, tel. 668 228 568

•Ciągnik C3603P 86r. st. dobry, kosiarka rotacyjna po remoncie, tel. 510 271 662

•Ciągnik MF Fergusson 525 z sieczkarnią kosa 4,2 m, tel. 572 681 869

•Ciągnik SAM brak silnika 1.500zł, tel. 574 650 975

•Ciągnik SAM silnik 126p 4x4, 2.300zł Rejowiec Fabr., tel. 664 913 329

•Części do C330 siewnik zboż. pług 5sk. brama wanna lampa ulicz. grzejnik beczki, tel. 787 498 304

•Części do koparki Białoruś ramiona siłowniki przewody rozdzielacz łyżka i inne, tel. 507 850 593

•Części do siewnika talerzowego SZU36, tel. 530 685 139

•Drewno sosna opał transport do 50km gratis 70zł/m3, tel. 514 349 478

•Działka 3a z domkiem Ogród Malina ul. Bursztynowa 1.000zł, tel. 885 343 711

•Działka ogrodowa 4a z domkiem ROD Jedność, tel. 505 992 653

•Działka w ROD im. 22 Lipca nr 172 za Gliniankami 1.500zł, tel. 825 643 431

•Działka w ROD Malina, tel. 825 492 735

•Felgi na opony 14.9, 2szt. st. idealny, tel. 506 617 700

•Felgi tylne do ciągnika 2szt. rozm. 38 od 15,5 do 16,9, tel. 530 685 139

•Gniotownik do zboża i kukurydzy nowy cichy silnik 5,5kW wały 25x22 cm, zbiornik na wodę 1000l plastik w koszu, tel. 505 379 990

•Gryka 500kg 160zł/100kg, tel. 533 330 805

Grzyby marynowane i suszone - możliwość wysyłki, tel. 794 294 252

•Hala udojowa prasa rol. Sipma silnik elektr. 11kW rozrzutnik obornika 1oś śrutownik, tel. 823 070 417

•Kombajn zbożowy Bizon Z056, 84r. st.bdb, żniwa wykonał bezawaryjnie, 27.000zł, tel. 782 387 060, 669 603 896

•Koniczyna czerwona ok. 100kg - sprzedam, tel. 730 301 828

•Koniowóz „Wesko" brony 5-polowe pługi 3-skib. sieczkarnia 2-noż., tel. 795 402 818

•Koparko-spycharka Białoruś nowy typ garażowany st. bdb 15.000zł, tel. 665 213 067

•Kosiarka spalinowa sprawna - tanio sprzedam, tel. 697 143 080

•Krajzega, silnik 7,5kW, wicherek, kultywator, wózek 2 osie, tel. 833 796 036

•Łożyska do przyczep oraz innego sprzętu rolniczego i urządzeń hurtem 4zł/szt., tel. 609 153 721

•Opony używane 18.4x38, 2szt., tel. 506 617 700

•Opryskiwacz 1000l, widły do tura, siano kostka; kupię przyczepę D47 D83 D55 wały, tel. 600 990 899

•Orkan, kultywator, brony, pługi 2.000zł, tel. 662 249 944

•Oś tył Syrena, wałek do piły, 12 okien 100x130, wirówka do mleka, beczka 200l, tel. 693 368 357

•Palma do salonu 2,5m - tanio sprzedam, tel. 505 509 790

•Palma do salonu, tel. 669 709 337

•Piła spalinowa Ural mało używana +3 łańcuchy 200zł, tel. 693 368 357

•Pług 2-skibowy przyczepa 2oś. gruber zgrabiarka 5 siewnik brony Chełm, tel. 506 702 577

•Pług 3sk. obrot. 3 opony 900x20 rozrzutnik obor. 2oś. sanie rozsiew. nawozu 800kg, tel. 663 063 915

•Pompa 2-st. grudz. wózek pod silnik koło na dekor. motoreduktor kabel 4żył. 40m, tel. 694 521 003

•Prasa rolka 150 duża łańcuchowo-bębnowa st. bdb 7.800zł, prasa kostka 5.500zł, tel. 668 228 568

•Prasa wysokiego zgniotu Z224, 4.500zł; agregat hydraulicznie rozkł. 4,4m 8.000zł, tel. 609 093 356

•Prasa zwijka New Holand 841 nowe łańcuchy 5.000zł, tel. 662 249 944

•Przyczepka sam. Niewiadów zarejestrowana 1.050zł, silnik 4kW 380W, tel. 691 742 826

•Pszczoły na ramce wielkopolskiej, tel. 579 121 470

•Pszczoły ule na ramce dadanta i warszawskiej poszerz. - sprzedam, tel. 885 837 858

•Pszenica 85zł/q w Okszowie, tel. 699 826 473

•Rębak do gałęzi na wałek przekaźnika podwieszany do ciągnika, tel. 574 650 978

•Rodziny pszczele na ramce dadant, matki użytk. po reproduktorach, matki zapasowe, tel. 604 624 315

•Rozrusznik, wtryskiwacz, tarcza sprzęgła, pompa olejowa, wałek p. mocy do C360, tel. 518 420 439

•Rozrzutnik obornika st. dobry nowe borty światła, tel. 574 650 978

•Rozrzutnik obornika, siewnik zbożowy 3m Amazone D9, tel. 507 312 242

•Rozsiewacz nawozów poj. 500kg ciągnikowy 600zł, tel. 722 275 651

•Siewnik Kverneland talerzowy 3m st. idealny, tel. 530 685 139

•Siewnik zbożowy konny 20lej. zaczepiany do ciągnika, tel. 722 275 651

•Stertownik do słomy i siana st. bdb 1.300zł, tel. 663 185 591

•Stertownik do słomy i siana st. bdb 1.300zł, tel. 663 185 591

•Szatkownik silniki 5,5kW 3kW 1,5kW 1,1kW reduktor kąt. wałek hebl. imadło beczki, tel. 694 521 003

•T-25, pług, brony, kultywator, rozsiewacz nawozu, wóz platforma 2szt., opryskiwacz, tel. 725 194 015

•Tuja szmaragd brabant sosna kosodrzewina jodła świerk srebrny i pospolity 1-8zł, tel. 511 275 733

•Ule warszawskie poszerzone +pszczoły odkłady pszczele, tel. 722 275 651

•Ule z pszczołami i miodem ramka wielkopolska Korusowe produkt własn. 650zł, tel. 503 195 126

•Ursus 360 z turem prod. 1980r., tel. 506 420 913

•Ursus C-360, sprzedam na części, tel. 607 118 703

•Wóz platforma do ciągnika nowa skrzynia 400x180cm, tel. 574 650 978

•Wózek do transportu beczek, tel. 722 275 651

•Zetor 6711 z kabiną zarej. ubezp. 17.300zł; VW Golf 06r. 1,9tdi 19.900zł, tel. 502 858 956

•Ziemniaki czerwone Red Lady 75zł, tel. 500 523 934

ZWIERZĘTA

•2 kozy mleczne z małymi 5szt. - sprzedam, tel. 502 685 227

•Akwarium 19l oświetlenie grzałka filtr kamyk ozdobny st. idealny 200zł, tel. 513 028 883

•Berneński pies pasterski do pilnowania posesji - oddam w dobre ręce, tel. 600 331 671 (po 15:00)

•Gołębie zamońskie różne kolory i murzyny zamońskie, tel. 519 168 620

•Klacz - kucyk 3-letnia wys. 130cm 1.500zł, tel. 508 431 297

•Klacz siwa 8l. źróbka szpak w kasztanie 11mies. Chełm, tel. 502 363 7400

•Owce rasy wrzosówka stado 14 szt, c. 3900 zł, tel. 506 790 025

•Źrebak sokólski 8mies. kary od klaczy dopłatowych w programie z opisem 7.500zł, tel. 668 228 568

ZDROWIE I URODA

•Masz problem z alkoholem? „AA" może Ci pomóc, zadzwoń codziennie godz. 18-21, tel. 518 757 967

•Obuwie na wymiar dla osób starszych i na nietypowe stopy możliwość dojazdu, tel. 602 790 179

•Skuter elektryczny inwalidzki st. idealny, tel. 785 015 440

•Spotkania Dorosłych Dzieci Alkoholików, poniedziałek godz. 18:00, ul. Reformacka 24, Chełm. Zapraszamy. tel. 606 588 208

•NAUKA

•Angielski - poprawki matur, u n-la po pobycie i nauce w USA, w. poziomy, tłumaczenia, CV, topiki, konwersacje, 30zł/h, tel. 661 548 299

•Angielski dla każdego (tych zdolnych i opornych) - nauczyciel z wielolet. dośw. 35zł/h, tel. 661 323 565

•Fizyka, matematyka, chemia - korepetycje, doświadczenie, tel. 530 096 356

•J. polski - poprawki matur, korepetycje SP Gimn. LO 30zł/h, tel. 661 548 299

•Matematyka - korepetycje u doświadczonego nauczyciela, wszystkie poziomy, tel. 692 960 655

•Matematyka - matura, nauczyciel LO, egzaminator, tel. 503 029 730

•Przepisywanie komputerowe w j. pol. i ang. szybko i profesjonalnie, korekta tekstów istniejących, nanoszenie poprawek, fachowe doradztwo, pisma oficjalne i urzędowe, tel. 661 548 299

DAM PRACĘ

LEGALNA PRACA OPIEKUNKI - NIEMCY, ANGLIA
ATRAKCYJNE ZAROBKI !!!
EXPRESOWY KURS JĘZYKA NIEMIECKIEGO - GRATIS !!!
www.eurokontakt.net.pl
tel. 531 322 906

PRACOWNICY Z UKRAINY
www.eurokontakt.net.pl
tel. 531 322 906

Praca w Holandii
■ PRODUKCJA ■ ROLNICTWO ■ OGRODNICTWO
☎ 533 111 037 533 966 678
www.workcentre.com.pl

•Dam pracę przy dociepleniach, tel. 609 150 543

•Firma Dar-Pol zatrudni pracowników budowlanych, tel. 604 431 005

•Operator koparko-ładowarki JCB, tel. 609 150 543

•Pomoc domowa - głównie sprzątanie, prasowanie, zakupy oraz inne domowe, tel. 665 277 946

•Praca w biurze rachunkowym, preferowane doświadczenie, tel. 606 617 039

•Praca w gospodarstwie przy zwierzętach, tel. 512 942 802

•Praca w Niemczech przy krowach i świniach, wymagane doświadczenie, tel. 502 288 623

•Salon fryzjerski „U Gosi" zatrudni fryzjerkę, mile widziane doświadczenie, tel. 500 235 035

•Zatrudnię fachowców do wykańczania wnętrz, tel. 729 390 074

•Zatrudnię mężczyzn do prac związanych z budową sieci telekomunikacyjnych, tel. 502 293 636

•Zatrudnię operatorów koparek z uprawnieniami, prawo jazdy B+C, doświadczenie mile widziane, tel. 502 293 636

•Zatrudnię osoby do pracy w tartaku, tel. 602 281 724

SZUKAM PRACY

Emeryt - w sile wieku, pracowity, solidny - podejmie pracę dodatkową, tel. 604 294 321

•39l. mężczyzna szuka pracy jako kierowca kat. B, C (bez dośw.), karta, badania, uprawnienia kop.-ład. (bez dośw.), tel. 513 028 883

•Dyspozycyjny z samochodem dostawczym zatrudni się do przewozów, tel. 601 916 800

•Jako opiekunka do dziecka, os. starszej, pomoc w ogrodzie, itp., sprzątanie posesji, tel. 516 998 421

•Jako opiekunka, niania, posprzątam, zrobię zakupy - godziny popołudniowe, tel. 500 185 372

•Każda praca fizyczna, prace porządkowe, sprzątanie posesji, itp., tel. 690 470 313

•Pilnie podejmę prace porządkowe lub dozór, tel. 720 760 702

•Pomoc przy sprzątaniu mieszkań, działek, ogródków i inne, tel. 518 040 721

•Pomocnik budowlany, prace w ogrodach, koszenie, itp., tel. 519 376 809

•Pracownik remontowy, tel. 513 419 211

•Sprzątanie domów i mieszkań, tel. 508 306 808

•Sprzątanie mycie okien pomogę w ogrodzie koszenie pielenie grabienie, tel. 798 738 106

•Uczciwa opiekunka z wieloletnim doświadczeniem szuka pracy do osoby starszej lub do sprzątania, tel. 694 976 836

•Wydzierżawię areał pod elektr fotovolt, tel. 506 366 244

•Wykonam remont nad J. Białym, tel. 506 366 244

•Wynajmę się do koszenia zarośli i zakrzaczeń trqwy własna kosa spalinowa, tel. 600 857 328

Studenci!
Praca w Holandii w okresie wakacyjnym przy zbiorze truskawek gruntowych.
Zainteresowany? Zadzwoń!

Tel. 696 578 386 lub +31 610 112 863

Zakład Doskonalenia Zawodowego w Lublinie - Oddział w Chełmie
CENTRUM KSZTAŁCENIA
tel./fax 82 564 22 69 www.zdz.chelm.pl e-mail: ck@zdz.chelm.pl

Agent celny	22.05.2019 r. godz. 16.00
Obsługa komputera Word, Excel, Internet – kolejne zajęcia	maj 2019 r.
Szkolenia okresowe dla wszystkich grup zawodowych	maj 2019 r.
Pierwsza pomoc przedmedyczna	maj 2019 r.
Fryzjerski z egzaminem czeladniczym	maj 2019 r.
Kadrowo – płacowy z obsługą sekretariatu	maj 2019 r.
Kasjer walutowy	23.05.2019 r. godz. 16.00
Kierowca wózków jezdniowych	maj 2019 r.
Kucharz małej gastronomii	maj 2019 r.
Kurs kroju i szycia	maj 2019 r.
Księgowość z obsługą komputera	maj 2019 r.
Obsługa kas fiskalnych	24.05.2019 r. godz. 15.00
Opiekunka osób starszych i niepełnosprawnych	maj 2019 r.
Obsługa pił spalinowych i kosiarek	maj 2019 r.
Palacz kotłów wodnych i parowych opalanych węglem, koksem, olejem i gazem	maj 2019 r.
Pedagogiczny dla instruktorów praktycznej nauki zawodu	maj 2019 r.
Kurs przyuczający do zawodu elektryka i przygotowujący do egzaminu na uprawnienia SEP	maj 2019 r.
Spawanie E,G, MAG, MIG,TIG	czerwiec 2019 r
Ślusarz/Tokarz/Frezer	maj 2019 r.
Diagnosta samochodowy	maj 2019 r.

Do oddania w dobre ręce młode psy i suczki po sterylizacji tel 508570153

eprasa.pl 1c73b3869b

Medale chełmskich rowerzystów

Maraton Kresowy w Mielniku był bardzo udanym wyścigiem dla zawodników grupy Azart Peleton Chełm. Powrócili oni z imprezy z 6 medalami. Na dystansie maratonu (60 km) **Katarzyna Błaszczak** zajęła trzecie miejsce wśród kobiet, **Adam Chachaj** był pierwszy w swojej kategorii (13 w open), Wiesł**aw Wójtowicz** – drugi w swojej kat. (11 w open), **Wiesław Pawluk** – czwarty w swojej kat. (15 w open). Drużynowo w maratonie Azart Peleton był trzeci. Na dystansie półmaraton (31 km) na podium stanął wójt gminy Chełm **Wiesław Kociuba**, który zajął drugie miejsce w swojej kategorii, pozostawiając z tyłu wielu dużo młodszych zawodników. **Marian Kita** również był drugi w swojej kategorii, a **Paweł Semeniuk** – szósty w swojej kat. (26 w open). W zawodach wystartowało ponad 400 zawodników z trzech państw. Trasa nad Bugiem była dość interwałowa i nie pozbawiona licznych podjazdów. Były krótkie i sztywne, jak i takie o długości ponad 2 km. (**kg**)

Chełmianie w maratonie lubelskim

510 osób wzięło udział w siódmym maratonie lubelskim. Na starcie nie zabrakło silnej ekipy z Chełma i Oszkowa. Najwyżej z zawodników z naszego regionu uplasował się Andrzej Makaryczew. Zwycięzcą maratonu okazał się, już po raz 5, **Rafał Czarnecki** z Bliżyna (2:42.39). Wśród kobiet pierwsze miejsce zajęła **Iryna Masnyk**, przekraczając linię mety w czasie 2:56.29. A oto wyniki open zawodników z naszego regionu: **Andrzej Makaryczew** (Chełm Biega, 3:08:19, 18 miejsce), **Ewa Furmanik** (Chełm Biega, 3:37:08, drugie miejsce w swojej kat. wiekowej, 66 w open), **Krzysztof Mazurek** (Chełm, 3:39:38, 73 miejsce), **Tomasz Wójtowicz** (Chełm Biega, 3:42:59, 87 m), **Mariusz Klin** (Chełm Biega, 3:48:17, 104 m), **Jan Marek** (SP 5 Chełm, 3:53:40, 131 m), **Marek Lik** (Chełm Biega, 4:00:59, 179 m), **Paweł Bochra** (Okszów Biega, 4:09:47, 216 m), **Paweł Wieczorek** (Chełm, 4:10:38, 222 m), **Sławomir Tołysz** (Borek Chełm, 4:36:49, 341 m), **Iwona Baluk** (Borek Chełm, 4:39:49, 360 m), **Marek Baluk** (Borek Chełm, 4:57:50, 431 m), **Dariusz Żmijski** (Chełm, 5:02:44, 443 m), **Jarosław Jarolik** (Chełm, 5:03:11, 444 m), **Łukasz Prościński** (Chełm, 5:36:48, 490 m).

Razem z maratończykami na linii startu stanęło 287 uczestników 4 Biegu Koziołka, którzy mieli do pokonania 11 km trasę. Oto wyniki open zawodników z naszego regionu: **Mariusz Łobaczuk** (Chełm Biega, 43:14, 14 m), **Justyna Jagiełło** (Chełm Biega, 46:12, 1 miejsce w swojej kat. wiekowej, 27 m w kat. open), **Przemek Prucnal** (Chełm Biega, 52:07, 59 m), **Piotr Grzywaczewski** (Okszów Biega, 54:53, 83 m), **Mariusz Bakun** (Chełm Biega, 56:42, 100 m), **Michał Kudełko** (Pompa Team, 58:42, 117 m), **Jolanta Bakun** (Chełm Biega, 59:00, 119 m), **Andrzej Laskowski** (Pompa Team, 59:59, 136 m), **Lena Rorat** (Chełm Biega, 01:01:18, 154 m), **Dariusz Dudziak** (Chełm Biega, 01:03:30, 183 m), **Jakub Kotarski** (Chełm Biega, 01:04:00, 188 m), **Monika Krępacka** (Chełm Biega, 01:04:03, 190 m).

W biegach dla dzieci i młodzieży z cyklu „Przez metry po kilometry" rywalizowali również młodzi biegacze z naszego regionu. Na tle 489 uczestników bardzo dobrze zaprezentowali się zawodnicy SKS Okszów Biega działającego przy SP w Okszowie. Na dystansie 1000 m 4 lokatę wywalczyła **Jagoda Jaroszyńska** (Okszów Biega), 10. **Weronika Włodarczyk** (Okszów Biega). Na 600 m dziewcząt: 10. **Wiktoria Włodarczyk**, 16. **Martyna Dolińska**. Na 600 m chłopców: 7. **Jakub Czarnecki** (Żółtańce), 9. **Bartosz Doliński** (Okszów Biega). 300 m dziewcząt: 4. **Julia Sereda** (Okszów Biega), 8. **Karolina Bochra** (Okszów Biega), 11. **Nikola Wójtowicz** (Okszów Biega), 12. **Natalia Witkowska** (Okszów Biega), 18. **Julia Łobaczuk** (Okszów Biega), 21. **Karolina Włodarczyk** (Okszów Biega). 300 m chłopców: 2. **Mateusz Grzeluk** (Okszów Biega), 4. **Konrad Grzywaczewski**, 20. **Filip Paweł Luchowski** (Chełm). 200 m dziewcząt: 17. **Weronika Bochra** (Okszów Biega), 27. **Aleksandra Czarnecka** (Żółtańce), 200 m chłopców: 10. **Jakub Kowalczuk** (Okszów Biega). 50 m dziewcząt: 32. **Julia Wójtowicz** (Okszów Biega). 50 m chłopców: 56. **Maciej Witkowski** (Okszów Biega), 66. **Tymon Witkowski** (Okszów Biega). (**kg**)

Ustrzelili trzy puchary

Trzy puchary zdobyli zawodnicy chełmskiego Dragon na zakończonej w niedzielę, 12 maja, drugiej rundzie Pucharu Polski w kategoriach open. Na rozgrywanych w Tarnowie zawodach strzeleckich świetnie zaprezentowała się **Aleksandra Wawron**, która pobiła swoje rekordy życiowe we wszystkich konkurencjach. Pozwoliło jej to na wygraną w konkurencji karabinu dowolnego 40 strzałów leżąc oraz karabinu dowolnego w trzech postawach 3 razy 20 strzałów. W konkurencji pistoletu pneumatycznego 40 strzałów wygrał **Mirosław Majewski**. W zawodach wzięło udział blisko 120 zawodników z 28 klubów strzeleckich z terenu całego kraju. Poniżej szczegółowe wyniki: karabin dowolny trzy postawy 3 razy 20 strzałów - 1. Aleksandra Wawron, karabin dowolny 40 strzałów leżąc - 1. Aleksandra Wawron, pistolet pneumatyczny 40 strzałów - 1. Mirosław Majewski, karabin pneumatyczny 40 strzałów - 6. Aleksandra Wawron. (**k**)

Sportowa integracja w Dorohusku

We wtorek, 14 maja, w hali przy SP w Dorohusku odbył się jedenasty integracyjny mityng lekkoatletyczny z okazji Dnia Godności Osoby z Niepełnosprawnością Intelektualną. W mityngu wzięli udział zawodnicy z 11 placówek z województwa lubelskiego: DPS w Nowinach, SOSW w Dorohusku, SOSW w Hrubieszowie, SOSW we Włodawie, SOSW w Zamościu, ŚDS w Chełmie, ŚDS „Cytrynka" w Dorohusku, WTZ Ośrodka Pomocy Osobom Niepełnosprawnym przy Parafii Miłosierdzia Bożego w Chełmie, WTZ przy I.S.O.N. ,,Prometeusz" w Chełmie, WTZ Rejowcu Fabrycznym oraz WTZ w Wojsławicach. Zawodnicy rywalizowali między sobą w następujących konkurencjach: bieg na dystansie 100 m, 200 m, kobiet i mężczyzn, bieg z przeszkodami kobiet i mężczyzn, rzut piłeczką palantową kobiet i mężczyzn, rzut piłką lekarską kobiet i mężczyzn, skok w dal z miejsca kobiet, pchnięcie kulą mężczyzn, sztafeta 4 razy 100 m. Impreza objęta była honorowym patronatem przez Kuratora Oświaty w Lublinie **Teresę Misiuk** oraz starostę chełmskiego **Piotra Deniszczuka**. Laureatami w poszczególnych konkurencjach zostali: w biegu na 100 m kobiet – 1. **Kamila Szokaluk** (SOSW Dorohusk, 2. **Barbara Domańska** (WTZ Wojsławice), 3. **Jowita Kielar** (SOSW Hrubieszów), w biegu na dystansie 100 m mężczyzn – 1. **Adrian Raczek** (WTZ Ośrodka Pomocy Osobom Niepełnosprawnym przy Parafii Miłosierdzia Bożego w Chełmie), 2. **Kamil Studziński** (SOSW Dorohusk), 3. **Filip Jaworski** (SOSW Włodawa), w biegu na dystansie 200 m kobiet – 1. **Kamila Szokaluk** (SOSW Dorohusk), 2. **Patrycja Żabik** (SOSW Dorohusk), 3. **Weronika Staruch** (SOSW Hrubieszów), w biegu na dystansie 200 m mężczyzn – 1. **Kamil Studziński** (SOSW Dorohusk), 2. **Piotr Bąk** (SOSW Dorohusk), 3. **Tomasz Kamela** (ŚDS Chełm), w biegu z przeszkodami kobiet – 1. **Weronika Zarek** (SOSW Dorohusk), 2. **Katarzyna Łaskarzewska** (SOSW Dorohusk), 3. **Julia Kot** (SOSW Dorohusk), w biegu z przeszkodami mężczyzn – 1. **Kamil Prabucki** (SOSW Włodawa), 2. **Tomasz Kamela** (ŚDS Chełm), 3. **Kamil Tarnowski** (WTZ Rejowiec Fabryczny), w skoku w dal z miejsca kobiet – 1. **Barbara Domańska** (WTZ Wojsławice), 2. **Patrycja Żabik** (SOSW Dorohusk), 3. **Klaudia Kuśmierczyk** (SOSW Włodawa), w pchnięciu kulą mężczyzn – 1. **Marcin Gol** (DPS Nowiny), 2. **Łukasz Ulewicz** (ŚDS „Cytrynka" Dorohusk), 3. **Kamil Prabucki** (SOSW Włodawa), w rzucie piłeczką palantową kobiet – 1. **Weronika Staruch** (SOSW Hrubieszów), 2. **Joanna Nowakowska** (DPS Nowiny), 3. **Jolanta Odrzywolska** (SOSW Hrubieszów), w rzucie piłeczką palantową mężczyzn – 1. **Piotr Bąk** (SOSW Dorohusk), 2. **Krzysztof Torbiński** (SOSW Zamość), 3. **Ernest Gamla** (DPS Nowiny), w rzucie piłką lekarską kobiet – 1. **Jolanta Odrzywolska** (SOSW Hrubieszów), 2. **Jowita Kielar** (SOSW Hrubieszów), 3. **Julia Kot** (SOSW w Dorohusku), w rzucie piłką lekarską mężczyzn – 1. **Grzegorz Moniakowski** (WTZ Ośrodka Pomocy Osobom Niepełnosprawnym przy Parafii Miłosierdzia Bożego w Chełmie), 2. **Marcin Gol** (DPS Nowiny), 3. **Stanisław Kogut** (ŚDS „Cytrynka" Dorohusk), w sztafecie 4 razy 100 m – 1. SOSW Dorohusk, 2. SOSW Włodawa, 3. WTZ przy Parafii Miłosierdzia Bożego w Chełmie. (**kg**)

Patryk Kamiński mistrzem Polski!

Na najwyższym stopniu podium Patryk Kamiński, ze złotym medalem na szyi

Patryk Kamiński, wychowanek Cementu Gryf Chełm, zdobył złoty medal mistrzostw Polski seniorów w zapasach! Zawody odbyły się w Kartuzach. Kamiński to wielka nadzieja polskich zapasów.

Nowo kreowany mistrz Polski w drodze na najwyższy stopień podium zwyciężył z klubowym kolegą **Piotrem Główką**, **Kamilem Zakrzewskim** z Raciborza i reprezentantem Radomia **Piotrem Chudzikiem**. W walce o złoto Patryk pokonał starszego od siebie o 11 lat **Marcina Olejniczka**, zawodnika KS Sobieskiego Poznań, wielokrotnego reprezentanta Polski na mistrzostwa Europy i świata, brązowego medalistę mistrzostw Europy kadetów. Pomimo dużego doświadczenia Olejniczak nie znalazł sposobu na świetną formę chełmianina i pokonany przez tzw. przewagę techniczną (0:9) zszedł z maty. Tym sam Kamiński wywalczył swój pierwszy tytuł najlepszego zapaśnika w kraju w najstarszej grupie wiekowej. Najważniejszym sukcesem Patryka w dotychczasowej karierze było zdobycie brązowego medalu mistrzostw świata kadetów i zajęcie piątego miejsca w mistrzostwach świata juniorów. Chełmianin swoje pierwsze kroki na zapaśniczej macie stawiał pod kierunkiem byłego mistrza świata **Piotra Jabłońskiego**. Aktualnie jest studentem AWF w Warszawie i na okres studiów uzyskał z chełmskiego klubu czasową zgodę na reprezentowanie AZS AWF Warszawa. Ósme miejsce w krajowym czempionacie zajął **Piotr Główka**, dziewiąte Michał **Łysomirski**, a dziesiąte **Piotr Biela**. (**kg**)

Chełmianka zaprasza kibiców

W najbliższy czwartek 23 maja o godz. 18.00 w sali konferencyjnej w pawilonie sportowym na stadionie miejskim odbędzie się spotkanie zarządu Chełmskiego Klubu Sportowego Chełmianka z sympatykami. Władze klubu chcą kibicom przedstawić bieżącą sytuację oraz porozmawiać o przyszłości drużyny seniorów. – Zależy nam na frekwencji, chcemy, aby jak najwięcej kibiców wzięło udział w spotkaniu, na którym poruszymy bardzo ważne z punktu widzenia dalszego funkcjonowania klubu, sprawy – mówi prezes Chełmianki, **Grzegorz Gardziński**. (**r**)

Karatecy na podium

Siedem medali zdobyli zawodnicy i zawodniczki Chełmskiego Klubu Karate podczas mistrzostwo województwa lubelskiego, jakie odbyły się w Werbkowicach. W zawodach wzięło udział 12 klubów, ok. 120 zawodników. Złote medale dla ChKK wywalczyli: **Mikołaj Rondoś** (młodzik), **Maciej Seniuk** (kadet młodszy), **Igor Rondoś** (kadet starszy), srebrne - **Bartosz Niemczuk** (kadet młodszy), **Emilia Lachowska** (kadet), **Daria Świrk** (senior), a brązowy - **Nikola Lachowska** (kadet młodszy). (**k**)

Strachosław gra dalej

Na boisku piłkarskim w Pławanicach rozegrano gminne zawody w mini piłce nożnej chłopców. Zwyciężyła drużyna ze Strachosławia. W turnieju wzięły udział szkoły z terenu gminy Kamień: SP Kamień (opiekun - **Mariusz Prystupa**) i SP Strachosław (opiekun - **Izabela Głowacka-Dżaman**). Na zawody nie dojechali reprezentanci z Czerniejowa. Po bardzo zaciętej i emocjonującej walce w regulaminowym czasie gry odnotowano remis 0:0. W zarządzonej dogrywce bramkę na wagę zwycięstwa dla Strachosławia zdobył **Mikołaj Majdan**. Zawodnicy Strachosławia uzyskali prawo startu w zawodach międzygminnych, które odbędą się w Leśniowicach. Zwycięski zespół wystąpił w składzie: **Mikołaj Petruk**, **Mikołaj Majdan**, **Sebastian Rutkowski**, **Krystian Godziszewski**, **Marcel Michalczuk**, **Patryk Miszczak**. (**k**)

eprasa.pl 1c73b3869b

Juniorzy już prowadzą!

ChKS CHEŁMIANKA – MOTOR II LUBLIN 2:0 (0:0)

1:0 – **Dzierba** (13), 2:0 – **Dąbrowski** (18).

ChKS: Wojtiuk (90 Kuryś) – Jabłoński, Kuźminski, Petruk, Krzyżanowski (88 Wawer), Kołaczkowski (86 Roczon), Dejneka, Jeż (49 Nickel), Dzierba (71 Kulasza), Adamski, Dąbrowski (81 Mazurek).

Zaległy mecz z rezerwami Motoru Lublin dla juniorów młodszych Chełmianki miał olbrzymie znaczenie. Zwycięstwo przybliżało podopiecznych **Radosława Leonowicza** do wyznaczonego celu, a takim jest zapewnienie sobie miejsca w I Lidze Wojewódzkiej w nowym sezonie. Początek meczu z obu stron był bardzo dobry. Motor w 12 min. mógł prowadzić 1:0, ale jeden z napastników w stuprocentowej sytuacji z kilku metrów trafił w słupek. Chełmianka wyszła z szybką kontrą, która zakończyła się golem **Dzierby**. Kilka minut później próbkę swoich możliwości pokazał **Dąbrowski** i było 2:0 dla gospodarzy.

- Na odprawie podzieliliśmy ten mecz na dwa etapy – mówił po spotkaniu trener Leonowicz. - Od pierwszego gwizdka interesowała nas tylko pierwsza połowa, w której realizacja założeń taktycznych była wyśmienita, czego dowodem okazały się bramki w szybkim czasie oraz bardzo dobra, agresywna gra. Szukaliśmy szybkich piłek do naszych napastników. Liczyliśmy się, z kim gramy, dlatego mecz sobie podzieliliśmy i po zejściu do szatni nakreśliliśmy kolejny plan oraz świadomość, że będzie to jeszcze trudniejsza połowa niż pierwsza. Po przerwie Motor przejął inicjatywę, ale my razem całym zespołem chcieliśmy wybijać przeciwników z rytmu gry. Motor napierał, ale nie miał szczęścia, a szczęście.

W 71 min. meczu sędzia podyktował karnego i ukarał czerwoną kartką **Filipa Kuźminskiego**. Motor nie wykorzystał jedenastki, miał też wyborną okazję, ale również ją zmarnował. - Uważam, że mój zespół tworzy jedną wielką rodzinę, od dłuższego czasu o wiele lepiej prezentujemy się pod względem mentalnym, gramy z większą świadomością i wiarą, że można sobie dobrze otworzyć mecz, a jak zajdzie taka potrzeba, to możemy też strzelić gola w ostatniej minucie. W zespole rywala zagrało kilku zawodników występujących na co dzień w zespole Motoru z Centralnej Ligi Juniorów, dlatego też nasz sukces jest bardzo cenny. Cieszymy się ze zwycięstwa, wygraliśmy siódmy mecz z rzędu, chcemy więcej! – dodaje trener Leonowicz.

Kolejne spotkanie juniorów młodszych Chełmianki ze Stalą w Kraśniku zostało przełożone na poniedziałek 20 maja. Początek o 15.00. Mimo to zespół z Chełma pozostaje liderem tabeli. Na stadionie miejskim w Chełmie zaprezentuje się w najbliższą niedzielę 26 maja o 13.00 w spotkaniu przeciwko MOSiR Lubartów.

Wyniki meczów 10. kolejki: **Wisła Puławy – Widok Lublin 4:5, MOSiR Lubartów – Łada Biłgoraj 2:2, Motor II Lublin – Gaudium Zamość 8:1.** **(r)**

TABELA

1. CHEŁMIANKA	**9**	**21**	**31-11**
2. Wisła	10	20	31-15
3. Łada	10	19	28-12
4. Motor II	10	19	35-14
5. Widok	10	18	30-26
6. Stal K.	9	10	12-25
7. MOSiR	10	7	21-32
8. Gaudium	10	0	5-58

Młodzi mistrzowie maty

Z udziałem 14 ekip z Polski, Ukrainy i Białorusi, w Łukowie, w ramach otwartych mistrzostw województwa lubelskiego w zapasach odbył się coroczny Memoriał Grzegorza Miszty i Edyta Smolińskiej. W klasyfikacji drużynowej triumfował Cement Gryf Chełm. Chełmscy reprezentanci czternastokrotnie stawali na podium. Złote medale wywalczyli: **Wiktoria Kamela**, **Weronika Podolak**, **Nikola Skórska**, **Hubert Sidoruk** i **Jakub Kaczor**, srebrny - **Oliwia Ożarowska**, a brązowe - **Maksymilian Szwalikowski**, **Krystian Kaliński**, **Maciej Nafalski**, **Filip Guz**, **Grzegorz Morciś**, **Karol Piekło**, **Michał Walczuk** i **Oskar Misiec**. Na piątym miejscu zawody ukończyły **Joanna Sawicz**, **Gabriela Czarnecka**, **Tymoteusz Mitkiewicz**, **Filip Zając**, **Kacper Skibiński**, **Kacper Seredowski** i **Oskar Gajos**. Młodych medalistów i medalistek do zawodów przygotowywali: **Zdzisław Biały**, **Mirosław Czwaliński**, **Marcin Sadowski**, **Dariusz Jabłoński** i **Dariusz Kucharski**. **(kg)**

Paweł i Julia w finale

Wychowanek Józefa Radziewicza, Paweł Rogucki z MKS II LO Chełm, zajął pierwsze miejsce w eliminacjach ogólnopolskiej olimpiady młodzieży. W finale tej imprezy nie wystartuje Julia Szeremeta, która jedzie na mistrzostwa Europy kadetek w boskie.

Zawody odbyły się w Kielcach, do rywalizacji przystąpili bokserzy z województw: lubelskiego i świętokrzyskiego. **Paweł Rogucki** startował w wadze 50 kg. W finałowej walce pokonał 3:0 zawodnika Russh Kielce i awansował do finału OOM, która odbędzie się w dniach 21-26 maja w Ostrowcu Świętokrzyskim.

Awans do finału OOM uzyskała też **Julia Szeremeta**. Zawodniczka MKS II LO Chełm wygrała w eliminacjach wszystkie trzy walki, ale do Ostrowca Świętokrzyskiego nie pojedzie. – W tym samym czasie są mistrzostwa Europy kadetek i moja wychowanka przebywa obecnie na zgrupowaniu kadry w Zakopanem – wyjaśnia **Józef Radziewicz**. Trener MKS II LO przyznaje, że decyzja o organizacji ogólnopolskiej olimpiady młodzieży w tym samym czasie, co mistrzostwa Europy, jest niezrozumiała. – Jadąc na ogólnopolską olimpiadę młodzieży jestem pewny, że Julia zdobyłaby złoty medal i tytuł mistrzyni Polski kadetek – dodaje. **(kg)**

Przerwali złą passę

STAR/JUVENTA STARACHOWICE – ChKS CHEŁMIANKA 1:2 (0:1)

Bramki dla Chełmianki strzelili **Jaroszek** w 25 min. i **Grzesiuk** w 87 min. z rzutu karnego.

ChKS: Szymkowiak – Olszak, Salewski, Jaroszek, Leśniak (86 Jaszcz), Rak (46 Zalewski, 65 Haponiuk), Grzesiuk, Jabłoński (51 Głębocki), Grądz (64 Lewkowicz), Jodłowski, Krawiec (46 Wójcicki).

Po trzech przegranych z rzędu juniorzy Chełmianki jechali do najsłabszej drużyny ligi makroregionalnej – Staru/Juventa Starachowice po trzy punkty. – Musimy się odblokować, chcemy wygrać ten mecz i zapomnieć o złej passie – mówił przed meczem trener Jan Konojacki.

Chełmianka od pierwszych minut przejęła inicjatywę nad spotkaniem. – Cały mecz w zasadzie toczył się pod nasze dyktando – twierdzi trener Konojacki. – Długimi fragmentami utrzymywaliśmy się przy piłce, choć na początku brakowało nam cierpliwości przy akcjach pod bramka przeciwnika. Z każdą minutą było już coraz lepiej. W 25 min. po stałym fragmencie gry strzeliliśmy gola. **Mariusz Jaroszek** z bliskiej odległości wepchnął piłkę do siatki. Rywal w zasadzie nie był w stanie zagrozić naszej bramce. Grał prostą piłkę, rzucał długie podania w kierunku napastników, co było bardzo czytelne. W drugiej połowie przeprowadziliśmy dobre zmiany, zawodnicy, którzy weszli na boisko wnieśli sporo ożywienia. Dwie bardzo dobre okazje do podwyższenia prowadzenia miał **Paweł Wójcicki**, a obu przypadkach skutecznie interweniował bramkarz Staru. W 73 min. jedyny raz daliśmy się zaskoczyć i zawodnik gospodarzy wykorzystał sytuację sam na sam z **Jakubem Szymkowiakiem**. Mimo straconej bramki mocno wierzyliśmy w to, że uda się zdobyć zwycięskiego gola. W 87 min. Wójcicki, po ładnej akcji, został sfaulowany w polu karnym, jedenastkę pewnie wykonał **Radosław Grzesiuk** i mogliśmy się cieszyć z wygranej. Potrzebowaliśmy tego zwycięstwa, na pewno z większym optymizmem przystąpimy do kolejnego meczu z Garbarnią Kraków u siebie – dodaje szkoleniowiec Chełmianki.

Spotkanie juniorów starszych Chełmianki z Garbarnią odbędzie się w sobotę 25 maja o godz. 17.00 na stadionie miejskim w Chełmie.

A oto pozostałe wyniki 10. kolejki ligi makroregionalnej grupy „D", juniorów starszych: **Orlęta Radzyń Podlaski – SMS Resovia Rzeszów 1:1, Garbarnia Kraków – Orlęta Kielce 3:0, Stal Rzeszów – Hutnik Kraków 1:3**. **(r)**

TABELA

1. Hutnik	10	26	23-8
2. Garbarnia	10	24	19-8
3. SMS Resovia	10	19	14-9
4. CHEŁMIANKA	**10**	**14**	**14-16**
5. Orlęta K.	10	10	9-19
6. Orlęta RP	10	10	16-17
7. Stal Rz.	10	9	17-20
8. Star/Juventa	10	3	6-21

Szkoły odebrały puchary

SP nr 8, połączone SP nr 11 i Gimnazjum nr 6 oraz ZSEiM to triumfatorzy współzawodnictwa sportowego w roku szkolnym 2017/2018 w Chełmie.

W ubiegłym tygodniu odbyło się uroczyste podsumowanie współzawodnictwa sportowego szkół miasta Chełma za rok szkolny 2017/2018. Współzawodnictwem objęte były wszystkie placówki oświatowe: szkoły podstawowe, które startowały w systemie igrzysk dzieci w 29 dyscyplinach, igrzyska młodzieży (gimnazja), które startowały w 28 oraz szkoły ponadgimnazjalne rywalizujące w 22 dyscyplinach. Ogółem w różnego rodzaju zawodach organizowanych przez MSZS w Chełmie wystartowało około 14 500 dzieci i młodzieży. Miasto Chełm w punktacji wojewódzkiej współzawodnictwa sportowego zajęło pierwsze miejsce wyprzedzając drugi Biłgoraj, trzeci Lublin, czwartą Białą Podlaskę i piąty Zamość.

A oto jak przedstawiają się wyniki rywalizacji chełmskich szkół: kat. szkoły podstawowe (rocznik 2005 i młodsi) – 1. SP nr 8, 2. SP nr 5, 3. SP nr 1, 4. SP nr 7, 5. SP nr 4, 6. SP nr 11, 7. SP nr 3, 8. SP nr 2, 9. SP Razem, klasy ósme SP i gimnazja – 1. SP nr 11/Gimnazjum nr 6, 2. Gimnazjum nr 8, 3. Gimnazjum nr 1, 4. Gimnazjum nr 5, 5. Gimnazjum nr 7, 6. Gimnazjum nr 3, 7. SP nr 4, 8. Gimnazjum nr 2, 9. Gimnazjum Razem, kat. szkoły ponadgimnazjalne – 1. ZSEiM, 2. I LO, 3. II LO, 4. ZSEiT, 5. ZST, 6. IV LO, 7. ZSGiH, 8. ZSBiG.

A oto lista nauczycieli wychowania fizycznego wyróżnionych przez prezydenta Chełma: SP nr 8 w Chełmie - **Piotr Sadura**, **Anna Chochoł**, **Kaja Kiermasz**, **Mariusz Koniuszewski**, **Dariusz Waleńciuk**, **Mariusz Raćkowicz**, **Iwona Synowiec**, SP nr 5 w Chełmie - **Agnieszka Kusiak**, **Jarosław Rafalski**, **Edyta Rymowicz**, **Andrzej Worzanowski**, SP nr 1 - **Lidia Budzyńska**, **Ireneusz Drzewiecki**, **Monika Wawryniuk**, **Katarzyna Janicka**, **Bożena Kawerska**, SP nr 11 (Gimnazjum nr 6) w Chełmie - **Joanna Wojtaszek**, **Agnieszka Radelczuk**, **Piotr Jabłoński**, Zespół Szkół Ekonomicznych i Mundurowych w Chełmie - **Dorota Miszczuk**, **Sebastian Kogut**, **Piotr Molińskі**, I Liceum Ogólnokształcące w Chełmie - **Joanna Dąbska**, **Monika Klimkowska**, **Zdzisław Jaroszczuk**, II Liceum Ogólnokształcące w Chełmie - **Joanna Kita**, **Kinga Krawczyk**, **Adam Kot**. Puchary i nagrody, ufundowane przez prezydenta miasta, **Jakuba Banaszka**, wręczali: **Andrzej Kosiniec** – zastępca prezydenta, **Dorota Cieślik** – dyrektor Departamentu Edukacji i Sportu oraz **Marek Sikora** – przewodniczący komisji oświaty, kultury i sportu rady miasta. **(kg)**

eprasa.pl 1c73b3869b

Nie wykorzystali „setek”...

ChKS CHEŁMIANKA – MOTOR LUBLIN 1:3 (0:2)

0:1 – **Paluch** (6), 0:2 – **Cichocki** (38), 1:2 – **Szpak** (54 karny), 1:3 – **Brzyski** (89 karny).

ChKS: Drzewiecki - Kwiatkowski, Myszka, Chodziutko, Kompanicki, Koszel, Uliczny, Czułowski, Kotowicz (46 Efir), Kocoł (82 Aftyka), Szpak (76 Zawiślak).

MOTOR: Olszewski - Waleńcik, Cichocki, Ranko (46 Wołos), Bonin, Brzyski, Gałecki, Michota (65 Majewski), D. Kamiński, S. Kamiński (82 Kumoch), Paluch (79 Rak).

Żółte kartki: Czułowski (C), Wołos, Brzyski (M). Widzów 500 (100 z Lublina).

Gdy piłkarze obu zespołów szykowali się do wyjścia z szatni na boisko, z zachmurzonego nieba lunął deszcz. Ulewa opóźniła rozpoczęcie spotkania aż o kwadrans. Niesprzyjająca aura sprawiła, że wielu kibiców, którzy planowali zasiąść na trybunach stadionu miejskiego, postanowiło jednak pozostać w domu. Ci, co przyszli, choć deszcz dał im się mocno we znaki, z całą pewnością nie żałowali. Obejrzeli, zwłaszcza w drugiej połowie, dobry mecz, obfitujący w ładne akcje, liczne sytuacje do zdobycia gola, strzały, interwencje bramkarzy, no i oczywiście bramki.

Trener **Artur Bożyk** nie miał łatwego zadania z zestawieniem wyjściowej jedenastki. Za żółte kartki pauzował **Rafał Kursa**, a **Jakub Niewęgłowski** nie był jeszcze w pełni sił po chorobie. Dlatego też do pierwszego składu powrócił **Norbert Myszka**.

Już w pierwszych minutach Chełmianka miała dogodną sytuację do zdobycia gola, ale **Hubert Kotowicz** zamiast uderzać na bramkę **Adriana Olszewskiego**, zdecydował się na podanie i nic z tego zagrania nie wynikło. Jak ważne w piłce nożnej jest podejmowanie dobrych decyzji w 6 min. pokazał **Michał Paluch**. Wygrał pojedynek biegowy ze źle ustawionym **Piotrem Chodziutko** i bez namysłu strzelił w długi róg, nie dając żadnych szans **Damianowi Drzewieckiemu**. Po chwili mogło być 2:0, bo znów źle zagrał Chodziutko i Paluch znalazł się w doskonałej sytuacji, ale stoper Chełmianki w ostatniej chwili zdołał zażegnać niebezpieczeństwo. Szybko stracony gol nie podłamał gospodarzy. W 12 min. rozgrywający chyba najlepsze spotkanie w barwach Chełmianki **Damian Szpak** „wjechał” z piłką w pole karne, mijając dwóch obrońców Motoru i w stuprocentowej sytuacji strzeleckiej posłał futbolówkę metr nad poprzeczką. To była wyśmienita okazja do zmiany wyniku. Szpak miał jeszcze jedną okazję, by doprowadzić do remisu. W 31 min. po miękkim dośrodkowaniu **Pawła Ulicznego**, strącił piłkę głową, ale ta o centymetry minęła słupek. Do tego czasu spotkanie było wyrównane, żadnej z drużyn nie udało się uzyskać wyraźnej przewagi. Ostatnie 10 minut meczu należało jednak do gości. W 37 min. z rzutu wolnego z 18 m w słupek trafił **Tomasz Brzyski**, natomiast dobitkę **Michała Gałeckiego** Drzewiecki sparował na rzut rożny. Po stałym fragmencie gry niepilnowany **Maksymilian Cichocki** uderzeniem z pierwszej piłki podwyższył wynik meczu.

Drugą połowę zadowoleni z dwubramkowego prowadzenia piłkarze Motoru rozpoczęli bardzo spokojnie, co wykorzystali chełmianie. W 53 min. po odbiorze piłki i indywidualnej akcji Szpaka, były kapitan Chełmianki, **Michał Wołos**, sfaulował w „szesnastce” napastnika gospodarzy i sędzia wskazał na jedenasty metr. Karnego na gola zamienił sam poszkodowany i... zrobił się mecz. Miejscowi postawili wszystko na jedną kartę i ruszyli po wyrównującego gola, zdając sobie sprawę z tego, że w każdej chwili Motor może wyprowadzić groźny kontratak, który zakończy się powodzeniem. W 57 min. z 17 m groźnie uderzał **Patryk Czułowski**, ale Olszewski był na posterunku. Dwie minuty później kibice oglądali składną akcję Chełmianki. W polu karnym Szpak świetnie zgrał piłkę Michałowi Efirowi, a ten w stuprocentowej sytuacji minimalnie przestrzelił. Motor odpowiedział groźnym strzałem **Dawida Kamińskiego**, po którym piłka poszybowała tuż obok słupka. W 66 min. po rzucie rożnym główkował Chodziutko, ale i jemu niewiele zabrakło, by trafić do siatki. W 71 min. gospodarze wyszli z szybkim kontratakiem, jednak pod polem karnym Motoru Efir źle rozegrał akcję i dla lubelskiej drużyny skończyło się na strachu. Chełmianka dalej szukała wyrównującej bramki. W 77 min. tuż nad poprzeczką z 20 m strzelał **Przemysław Koszel**, a dwie minuty później z 25 m huknął **Kamil Kocoł**. Olszewski, choć z problemami, ale strzał obronił. Im bliżej było końca, tym gospodarze coraz bardziej ryzykowali i w 87 min. Motor wyprowadził groźną kontrę. Najpierw **Dawid Kamiński** uderzył z 14 m, Drzewiecki odbił piłkę przed siebie, a dobitka **Mateusza Majewskiego** trafiła w poprzeczkę. W 89 min. goście znów wyszli z szybkim atakiem, **Szymon Rak** wykorzystał złe ustawienie Chodziutko w polu karnym, dał się sfaulować i sędzia po raz drugi w tym meczu pokazał na „wapno”. Jedenastkę pewnie wykonał **Tomasz Brzyski**, ustalając wynik spotkania.

Motor wygrał, bo był konkretniejszy pod bramką przeciwnika i w ważnych momentach okazał się zespołem dojrzalszym. W Chełmiance zawiodło to, co we wcześniejszych spotkaniach, czyli finalizacja akcji. Nie mniej jednak z gry zespołu, zwłaszcza w drugich 45-minutach, można być zadowolonym. Szkoda natomiast nie wykorzystanych szans, bo z takimi rywalami, jak Motor, stuprocentowe okazje należy zamieniać na gole. Okazja do rewanżu będzie już 28 maja w ramach rozgrywek o Puchar Polski.

W 32. kolejce Chełmianka zagra na wyjeździe z KSZO Ostrowiec Świętokrzyski. Początek spotkania w piątek 24 maja o 19.29. **(r)**

Najlepszy mecz Kłosa

KŁOS GMINA CHEŁM – LUBLINIANKA LUBLIN 2:0 (1:0)

1:0 – **Kuśmierz** (42), 2:0 – **Fornal** (79).

KŁOS: Mucha – P. Poznański (46 Huk), E. Poznański, Kowalski, Stepaniuk, Flis, Kamola, Rak, Kuśmierz, Fornal, Bala (88 Chmiel).

Tak dobrze grającego od pierwszej do ostatniej minuty Kłosa w tym sezonie kibice jeszcze nie widzieli. Przed meczem przez Rożdżałów przeszła ulewa. Na rozmokłym boisku lepiej radzili sobie gospodarze. Inicjatywa od samego początku należała do zawodników z gminy Chełm. – Z obu stron było dużo walki, ale moi podopieczni rywalowi na nic nie pozwolili. Lublinianka nie była w stanie narzucić nam swojego stylu gry, bo umiejętnie wybijaliśmy ją z rytmu. Mieliśmy pełną kontrolę nad tym meczem, graliśmy bardzo agresywnie, a przy tym uważnie w obronie. To był chyba najlepszy nasz występ w obecnym sezonie. Nawet trener gości po ostatnim gwizdku sędziego stwierdził, że nie pozwoliliśmy Lubliniance na zbyt wiele – mówił po spotkaniu trener Kłosa, **Robert Tarnowski**.

Miejscowi na prowadzenie wyszli przed zejściem do szatni na przerwę. Piłkę wyłuskał **Dawid Stepaniuk**, przebiegł z nią kilkanaście metrów, dośrodkował w pole karne, a **Damian Kuśmierz** natychmiastowym strzałem nie dał żadnych szans bramkarzowi gości. Drugi gol to dobre zachowanie pod bramką przeciwnika **Pawła Fornala**, który z lewego skrzydła uderzył w długi róg nie do obrony. – Mieliśmy jeszcze dwie dogodne sytuacje do zdobycia kolejnych bramek, ale ich nie wykorzystaliśmy – mówi R. Tarnowski. – Jedną zmarnował Fornal, w drugiej po dobrym strzale **Krzysztofa Raka** bramkarza Lublinianki wybił piłkę na rzut rożny. Goście zagrozili nam już przy wyniku 2:0. Jeden z zawodników z Lublina zbiegł z piłką ze skrzydła, znalazł się w sytuacji sam na sam z **Dominikiem Muchą**, ale strzelił prosto w nogi naszego bramkarza – dodaje szkoleniowiec Kłosa.

W najbliższej kolejce zespół z gminy Chełm uda się do Łukowa na mecz z Orlętami. – Pojedziemy tam jednak w osłabieniu. Za kartki pauzował będzie **Damian Flis**, a z przyczyn od nas niezależnych nie zagrają Kuśmierz i Szaran. Tak czy owak, szansę dostaną inni, pojedziemy walczyć o jak najlepszy wynik – zapewnia Robert Tarnowski. **(r)**

Victoria trzyma formę

VICTORIA ŻMUDŹ – POWIŚLAK KOŃSKOWOLA 2:1 (0:0)

1:0 – **Lecki** (60), 1:1 – **Koprucha** (65 karny), 2:1 – **Furta** (68).

VICTORIA: Porzyc - K. Sawa, Paskiv, Pogorzelec, Przychodzień, Misztal (84 Flis), Ścibior (78 J. Sawa), Brzozowski, Kasprzycki (75 Persona), Furta, Lecki (63 Fronc).

W siedmiu ostatnich meczach piłkarze Victorii Żmudź zdobyli aż 17 punktów, na 21 możliwych do uzyskania! Ograli przy tym wyżej od siebie notowanych przeciwników, m.in. Lubliniankę, rezerwy Górnika Łęczna, a w ostatnią sobotę Powiślaka Końskowola.

- Wygraliśmy w pełni zasłużenie, z przebiegu meczu stworzyliśmy sobie więcej sytuacji do zdobycia gola, niż rywal. Trzeba przyznać, że Powiślak to nie jest ta sama drużyna, co w poprzednim sezonie. Zaszły w niej spore zmiany kadrowe, aczkolwiek młodzi chłopcy potrafią grać w piłkę i nasz sobotni mecz był ciekawym widowiskiem – mówi **Piotr Moliński**, trener Victorii.

W pierwszej połowie zarówno jedni jak i drudzy mogli cieszyć się ze zdobytych bramek, ale oba zespoły grały nieskutecznie. Najlepszą okazję w drużynie Victorii zaprzepaścił **Jurij Furta**, który trafił w poprzeczkę. Po zmianie stron prowadzenie gospodarzom dał Piotr Lecki, ale kilka minut później strzałem z rzutu karnego wyrównał były zawodnik Chełmianki, **Damian Koprucha**. – To był najgroźniejszy piłkarz Powiślaka w tym meczu. Stwarzał nam najwięcej problemów, wygrywał pojedynki główkowe z **Tomkiem Pogorzelcem**, z którym trudno się rywalizuje. Na szczęście dla nas więcej goli Koprucha nam już nie strzelił – zaznacza trener Moliński.

Po wyrównującej bramce Victoria szybko odpowiedziała trafieniem **Jurija Furty**, który wykorzystał prostopadłe podanie. W końcówce spotkania Powiślak starał się zdobyć wyrównującego gola, ale gospodarze utrzymali korzystny wynik do ostatniego gwizdka sędziego. – Mamy swój cel, czyli miejsce w pierwszej ósemce na koniec ligi, i konsekwentnie go realizujemy. Przed nami mecz w Rykach, który zrobimy wszystko, by wygrać, a następnie przyjedzie do nas zespół Orląt Łuków. Chcemy podtrzymać dobrą passę, złapaliśmy formę i oby tak dalej! – dodaje P. Moliński. **(r)**

Aż trudno w to uwierzyć...

WŁODAWIANKA WŁODAWA – ŁADA BIŁGORAJ 0:4 (0:1)

0:1 – **Birut** (45+1), 0:2 – **Skubis** (56), 0:3 – **Czok** (59), 0:4 – **Dorosz** (74).

WŁODAWIANKA: Polak – Sheliuk, Nielipiuk (72 Bartosz), Żakowski, Czarnota, Jemioł, R. Musz, Błaszczuk, Magdysh (75 Kędzierski), Wojtak (46 Naumiuk), Więcaszek.

Patrząc na końcowy wynik spotkania można przypuszczać, że goście zdominowali Włodawiankę, wręcz udzielili jej lekcji futbolu. Tymczasem rezultat w ogóle nie odzwierciedla przebiegu meczu. Do przerwy gospodarze powinni prowadzi różnicą przynajmniej jednej bramki.

- W pierwszej połowie stworzyliśmy sobie wiele dogodnych sytuacji do zdobycia bramki i żadnej nie potrafiliśmy wykorzystać – mówił po meczu trener Włodawianki, **Marek Drob**. – Rywale wybijali piłkę niemal z pustej bramki, bramkarz Łady w kilku przypadkach uchronił swój zespół przed utratą gola. Na listę strzelców mogli wpisać się **Więcaszek**, **Czarnota** i **Magdysh**. Niestety, w samej końcówce straciliśmy gola po rzucie wolnym. W drugiej połowie próbowaliśmy dalej grać taką samą piłkę, ale w niedzielne popołudnie mieliśmy prawdziwego pecha. Nic nie chciało wpaść do bramki Łady. Dobrą okazję miał Magdysh, z wolnego z prawie 40 m w poprzeczkę trafił **Rafał Musz**, wszystko wskazywało, że w końcu ten gol padnie, ale dalej byliśmy nieskuteczni – dodaje szkoleniowiec Włodawianki.

Tymczasem Łada we Włodawie pod bramką gospodarzy była wyjątkowo skuteczna. – W zasadzie każdą groźną okazję rywal potrafił zamienić na gola. Dwie bramki przeciwnik strzelił nam po dośrodkowaniach i uderzeniach głową. Fizycznie na pewno przewyższał nas i to wykorzystał w naszym polu karnym. W dodatku od 82 min. graliśmy w dziesięciu po czerwonej kartce, za dwie żółte, dla **Patryka Błaszczuka**. W sumie, gdyby nie gole, można powiedzieć, że mecz był wyrównany. Niestety, Łada zdobyła aż cztery bramki, my zaś żadnej i jesteśmy z tego powodu niepocieszeni. Kolejnych punktów będziemy szukać już w sobotę, kiedy to na wyjeździe zagramy z Huczwą Tyszowce – mówi trener Drob. **(r)**

III LIGA

Wyniki 31. kolejki:

ChKS CHEŁMIANKA – MOTOR LUBLIN 1:3 (Szpak 54 karny - Paluch 6, Cichocki 38, Brzyski 89 karny).

STAL RZESZÓW – KSZO OSTROWIEC ŚWIĘTOKRZYSKI 2:2 (Goncerz 23, Reiman 88 karny – Kapsa 18, Madej 67).

AVIA ŚWIDNIK – WISŁA PUŁAWY 2:2 (Białek 35, 71 – Mroczek 41 samobójcza, Želisko 45).

PODHALE NOWY TARG – STAL KRAŚNIK 1:0 (Mizia 40).

SOŁA OŚWIĘCIM – PODLASIE BIAŁA PODLASKA 0:2 (Syryjczyk 30, Tkaczuk 59).

WÓLCZANKA WÓLKA PEŁKIŃSKA – SOKÓŁ SIENIAWA 1:1 (Bała 27 – Brocki 36).

SPARTAKUS DALESZYCE – WISŁA SANDOMIERZ 2:2 (Brożyna 23, Ostrowski 30 karny – Piechniak 49, Bętkowski 65).

ORLĘTA RADZYŃ PODLASKI – CZARNI POŁANIEC 0:0.

WIŚLANIE JAŚKOWICE – HUTNIK KRAKÓW przełożony na wtorek 21 maja br.

TABELA

1. Podhale Nowy Targ	31	73	22-7-2	58-22
2. Stal Rzeszów	31	69	20-9-2	80-25
3. Motor Lublin	31	64	18-10-3	54-27
4. Wisła Puławy	31	53	15-8-8	38-30
5. Hutnik Kraków	30	49	15-4-11	49-39
6. KSZO Ostrowiec Św.	31	48	13-9-9	48-39
7. Sokół Sieniawa	31	41	11-8-12	43-42
8. Stal Kraśnik	31	40	10-10-11	44-41
9. Avia Świdnik	31	39	10-9-12	37-40
10. Orlęta Radzyń Podlaski	31	39	9-12-10	37-47
11. ChKS CHEŁMIANKA	**31**	**36**	**9-9-13**	**40-43**
12. Wólczanka Wólka Peł.	31	35	8-11-12	39-35
13. Wisła Sandomierz	31	35	9-8-14	33-51
14. Soła Oświęcim	31	33	9-6-16	34-50
15. Podlasie Biała Podl.	31	29	8-5-18	34-64
16. Wiślanie Jaśkowice	30	29	7-8-15	37-58
17. Czarni Połaniec	31	25	6-7-18	31-56
18. Spartakus Daleszyce	31	23	5-8-18	30-57

32. kolejka (mecze 24-26 maja): **KSZO OSTROWIEC ŚWIĘTOKRZYSKI – ChKS CHEŁMIANKA** (piątek, godz. 19.29), Hutnik – Orlęta, Wisła S. – Stal Rz., Motor – Podhale, Stal K. – Wólczanka, Sokół – Wiślanie, Czarni – Avia, Wisła P. – Soła, Podlasie – Spartakus.

IV LIGA

Wyniki 26. kolejki: **VICTORIA ŻMUDŹ – POWIŚLAK KOŃSKOWOLA 2:1, KŁOS GMINA CHEŁM – LUBLINIANKA LUBLIN 2:0, WŁODAWIANKA WŁODAWA – ŁADA BIŁGORAJ 0:4, START KRASNYSTAW – HUCZWA TYSZOWCE 0:2, GÓRNIK II ŁĘCZNA – HETMAN ZAMOŚĆ 4:3, LEWART LUBARTÓW – POLESIE KOCK 5:0, KRYSZTAŁ WERBKOWICE – TOMASOVIA TOMASZÓW LUBELSKI 1:2, ORLĘTA ŁUKÓW – MKS RYKI 3:1.**

TABELA

1. Hetman Zamość	26	72	24-0-2	96-20
2. Lublinianka Lublin	26	52	16-4-6	52-25
3. Lewart Lubartów	26	48	14-6-6	58-20
4. Tomasovia Tomaszów Lub.	26	48	14-6-5	52-28
5. Powiślak Końskowola	26	47	14-5-7	59-38
6. Górnik II Łęczna	26	45	14-3-9	60-46
7. Kryształ Werbkowice	26	44	13-5-8	46-39
8. VICTORIA ŻMUDŹ	**26**	**39**	**11-6-9**	**41-41**
9. Łada Biłgoraj	26	37	11-4-11	45-40
10. KŁOS GMINA CHEŁM	**26**	**36**	**10-6-10**	**43-49**
11. WŁODAWIANKA	**26**	**28**	**8-4-14**	**32-69**
12. Orlęta Łuków	26	26	8-2-16	35-57
13. Huczwa Tyszowce	26	23	7-2-17	37-61
14. Polesie Kock	26	20	4-7-15	28-55
15. START KRASNYSTAW	**26**	**19**	**4-7-15**	**19-47**
16. MKS Ryki	26	6	1-3-22	21-90

Przegrali „mecz o życie”

START KRASNYSTAW – HUCZWA TYSZOWCE 0:2 (0:0)

0:1 – **Denkiewicz** (80), 0:2 – **Ziółkowski** (86).

START: Ziętek - Lenard, Bielak, Wojciechowski, Kwiatkowski, Zieliński, Kabasa, Mietlicki, Saj, Szponar, Drapsa.

Dla broniącego się przed spadkiem Startu Krasnystaw mecz z równie zagrożoną degradacją Huczwą Tyszowce miał ogromne znaczenie. Tylko zwycięstwo podopiecznych Pawła Kamińskiego przedłużało nadzieje na utrzymanie się w gronie czwartoligowców. Niestety, Start musiał uznać wyższość przeciwnika, choć oba gole stracił w samej końcówce spotkania. Przed drużyną z Krasnegostawu, która ma jeszcze matematyczne szanse na pozostanie w lidze, są jeszcze cztery spotkania, najbliższe arcyważne z Polesiem Kock, które może albo pogrążyć definitywnie piłkarzy Startu, albo dać im jeszcze wiarę w osiągnięcie wyznaczonego celu. Potem do Krasnegostawu przyjedzie Powiślak Końskowola, następnie Start zagra w Rykach, a na koniec zmierzy się u siebie z Orlętami Łuków. **(r)**

TABELA LIGII OKRĘGOWEJ

TABELA

1. Sparta Rejowiec Fabryczny	21	58	19-1-1	90-15
2. Brat Siennica Nadolna	21	52	17-1-3	79-24
3. Ogniwo Wierzbica	21	45	15-0-6	71-35
4. Frassati Fajsławice	21	41	13-2-6	69-46
5. Ruch Izbica	21	32	9-5-7	58-46
6. Granica Dorohusk	21	31	10-1-10	43-53
7. Unia Rejowiec	21	30	9-3-9	33-44
8. Orzeł Srebrzyszcze	21	24	7-3-11	48-47
9. Spółdzielca Siedliszcze	21	23	7-2-12	27-39
10. Agros Suchawa	21	21	6-3-12	34-54
11. Unia Białopole	21	21	6-3-12	51-54
12. Hetman Żółkiewka	21	20	6-2-13	37-66
13. Start Pawłów	21	17	5-2-14	32-73
14. Tatran Kraśniczyn	21	11	3-2-16	30-106

eprasa.pl 1c73b3869b

V LIGA.

W czubie bez zmian

Sparta Rejowiec Fabryczny pewnie wygrała kolejne spotkanie (6:1 ze Spółdzielcą) i utrzymuje bezpieczne prowadzenie nad Bratem. Drużyna z Siennicy Nadolnej powiększyła za to przewagę nad trzecim w tabeli Ogniwem. Brat wygrał bowiem ze Startem Pawłów, a drużyna z Wierzbicy sensacyjnie przegrała 3:4 z Hetmanem Żółkiewka. Do sporej niespodzianki doszło też w Dorohusku, gdzie Granica uległa 2:6 najsłabszemu w lidze Tatranowi Kraśniczyn. O pechu mogą mówić w Izbicy. Ruch zagrał dobre zawody w Fajsławicach, ale przegrał z Frassati 3:4. Dobrą passę kontynuuje Unia Rejowiec, której łupem padł tym razem Orzeł Srebrzyszcze. Po tym, jak tydzień temu Unia Białopole zagrała dobre zawody i pokonała Frassati, w niedzielę wszystko wróciło do normy. Podopieczni Waldemara Koguta nie popisali się i przegrali z Agrosem w Suchawie 1:2. A już za tydzień wiele może się wyjaśnić, jeśli chodzi o awans do czwartej ligi. Sparta w niedzielę 26 bm. o 17.00 zagra u siebie z Bratem. Oto relacje ze wszystkich rozegranych spotkań 21. kolejki:

Baty od lidera

SPÓŁDZIELCA SIEDLISZCZE – SPARTA REJOWIEC F. 1:6 (1:3)

0:1 - **Martyn** (17 karny), 0:2 - **Martyn** (27), 1:2 - **R. Pasternak** (36), 1:3 - **Orłowski** (38 samobójcza), 1:4 - **Głowacki** (59), 1:5 - **Kiejda** (63), 1:6 - **Kiejda** (82).

SPÓŁDZIELCA: Pawlak – Karwat, Orłowski, Antonowicz, Braniewski, Żukowski (69 P. Jędruszak), Mroczek, Moniakowski, K. Jędruszak, Pasternak, Nazarewicz (74 Dumin). **Damian Osoba**.

SPARTA: Podlipny – Oleksiejuk (46 D. Kość), Bodys, Rutkowski, Wójcik, Martyn (74 Wiewóra), Kiejda, Wołos, Kasperek, Adamiec (69 Hawerczuk), Głowacki. Trener – **Bartosz Bodys**.

To już się robi nudne. W jedynym sobotnim meczu chełmskiej okręgówki, Sparta odniosła pewne zwycięstwo nad Spółdzielcą. Zespół z Rejowca Fabrycznego wygrał 12 mecz z rzędu i pewnie zmierza ku IV lidze. Podopieczni **Bartosza Bodysa** ostatni raz punkty stracili ponad pół roku temu (7 października 2018 r.), kiedy przegrali 1:2 z Bratem w Siennicy Nadolnej. – W starciu ze Spółdzielcą byliśmy stroną dominującą od pierwszego do ostatniego gwizdka – mówi **Rafał Wilczyński** ze Sparty. Przez pierwsze 15 minut meczu gospodarze jeszcze się bronili, ale wszystko przerwał rzut karny pewnie wykorzystany przez **Jakuba Martyna** 17 min. Niespełna 10 minut później było 0:2, tym razem Martyn zamknął koronkową akcję gości strzałem z ok. 10 m. Co ciekawe, choć nic na to nie wskazywało, gospodarze zdołali zdobyć kontaktowego gola. W 36 min. **Robert Pasternak** mocnym strzałem nie dał szans Podlipnemu. – Chwila nieuwagi i tracimy gola, na szczęście to był nasz jedyny błąd w tym meczu, potem wszystko wróciło do normy – podkreśla Wilczyński. 2 minuty później gości wyręczył **Daniel Orłowski**, który niefortunnie interweniował we własnym polu karnym i strzałem głową pokonał Pawlaka. Po zmianie stron przewaga Sparty nie ulegała żadnej wątpliwości. Gole na 4:1 i 5:1, odpowiednio **Andrzeja Głowackiego** i **Konrada Kiejdy**, padły po dośrodkowaniach z rzutów rożnych. Wynik na 6:1 dla zespołu z Rejowca Fabrycznego ustalił Kiejda strzałem z ok. 20 metrów. (**kg**)

Niemożliwe?! Tatran jeszcze walczy

GRANICA DOROHUSK – TATRAN KRAŚNICZYN 2:6 (1:4)

0:1 – **Niedrowski** (5), 0:2 – **Niedrowski** (19), 1:2 – **Swatek** (22), 1:3 – **Niedrowski** (37), 1:4 – **Niedrowski** (45), 2:4 – **Maliszewski** (48), 2:5 – **Niedrowski** (79), 2:6 – **Sadlak** (86).

GRANICA: Olęder – Piotrowski, Rondoś (85 Radecki), Michał Grzywna, Swatek, Furmanik, Maliszewski, Marek Grzywna, Sokołowski, Kaper (78 M. Giedz), Gregorczuk (42 Denkiewicz). Trener – **Marek Grzywna**.

TATRAN: Lasek – D. Szeniak, Sadlak, Belina, Kowalczyk, Wójcik (72 Korniszuk), P. Sawczuk, Kowalski, Frącek (88 Adamczuk), J. Szeniak, Niedrowski. Trener – Mirosław **Dębski**.

23 punkty dzieliły przed meczem obie ekipy. Granica była szósta w tabeli, Tatran czternasty, czyli ostatni. Mecz grano w Dorohusku faworyt był, więc jeden – ekipa gospodarzy. Tymczasem od pierwszego gwizdka sędziego to goście sprawiali lepsze wrażenie. Już w 5 min. **Bartosz Niedrowski** wykorzystał gapiostwo obrońców Granicy, skorzystał z długiego podania ze środka boiska i po akcji „sam na sam" pokonał **Kamila Olędra**. Strata bramki wcale nie podziałała na podopiecznych **Marka Grzywny** pobudzająco. To wciąż Tatran dobrze się bronił i wyprowadzał zabójcze kontrataki. Dość powiedzieć, że po 19 min. było już 0:2. Drugiego gola zdobył bohater dnia – Niedrowski. Co prawda gospodarze szybko odpowiedzieli kontaktowym trafieniem **Swatka**, ale przed przerwą jeszcze dwa razy bramkarza Granicy pokonywał Niedrowski. – Graliśmy bardzo słabo w defensywie, goście grali długie piłki za naszą linię obrony i tak straciliśmy cztery gole – opowiada **Konrad Czebiera** z Granicy Dorohusk. – Po przerwie szybko zdobyliśmy bramkę na 2:4 i do 70 minuty praktycznie nie schodziliśmy z połowy Taranu. Nic to jednak nie dało. Zabrakło strzałów i przede wszystkim walki całej drużyny na boisku – przyznaje. Ozdobą meczu było trafienie na 6:2 dla zespołu z Kraśniczyna. **Sadlak** uderzył z 16 m, piłka odbiła się od spojenia poprzeczki ze słupkiem i wpadła do siatki gospodarzy. Najlepszy na boisku był jednak Niedrowski, zdobywca pięciu bramek. - Zagraliśmy dziś super mecz – cieszy się **Mirosław Dębski**, trener Tatranu. – Jeżeli będę miał do dyspozycji wszystkich zawodników, jeżeli będą oni chcieli grać i walczyć na całego, to do końca sezonu powinniśmy sprawić jeszcze jakieś niespodzianki. Dziś cieszymy się, że wywalczyliśmy trzy punkty i to na terenie rywala. Chciałem podziękować chłopakom za serce do gry – podsumowuje. (**kg**)

Hetman grał do końca

OGNIWO WIERZBICA – HETMAN ŻÓŁKIEWKA 3:4 (2:1)

1:0 – **Krupski** (11), 2:0 – **Małocha** (25), 2:1 – **Małek** (40 karny), 3:1 – **Knot** (48), 3:2 – **Małek** (68), 3:3 – **Małek** (75), 3:4 – **Rycerz** (78).

OGNIWO: Bonat – Kłos (71 Gałecki), Ciechoński, Siwek, Sobczuk, Pilipczuk, Chlebiuk, Krupski, Szanfisz, Małocha, Knot. Trener – **Sławomir Skorupski**.

HETMAN: Ścibak – Więckowski, Zielonka, Dąbrowski, Pawelec (30 Gaborski), Puchala, Krzysztoń, Kapłon (65 Basiak), Małek, Sawicki, Rycerz. Trener – **Piotr Kapłon**.

Tego nikt się nie spodziewał. Świetnie dysponowane Ogniwo przegrało, i to na własnym boisku, z pogrążonym w kryzysie Hetman. Pewnym usprawiedliwieniem dla gospodarzy jest fakt, że w niedzielnym meczu nie mogli zagrać czołowi zawodnicy klubu z Wierzbicy – **Skorupski**, **Bąk**, **Sobów**, **Stańczuk**, **Nowaczek** czy **Remiś**. Mało tego, na rozgrzewce przed mecze kontuzji doznał bramkarz **Rafał Zagraba**. – Mimo braków kadrowych zaczęliśmy dobrze, prowadziliśmy nawet w tym meczu w pewnym momencie 3:1, a powinniśmy nawet wyżej. **Karol Knot** nie wykorzystał jednak dobrej okazji, jeszcze przy stanie 2:0 – mówi **Artur Wawruszak**, kierownik Ogniwa. Po zmianie stron do głosu niespodziewanie doszli goście. W ich szeregach szalał przede wszystkim **Rafał Małek**, który trzy razy pokonywał Bonata. Gola na wagę trzech punktów dla Żółkiewki zdobył jednak Rycerz. – Brawa dla Hetmana za podjęcie walki i ambitną grę do końca – podsumowuje Wawruszak. – Cieszymy się z tego zwycięstwa. Takie mecze budują drużynę, jej charakter. Dziś każdemu z naszych zawodników należą się ogromne brawa – komentuje **Andrzej Koprucha**, kierownik Hetmana. **(kg)**

Kłopoty Unii Białopole

AGOS SUCHAWA – UNIA BIAŁOPOLE 2:1 (2:0)

1:0 - **Lejko** (20), 2:0 - **S. Staszewski** (38), 2:1 - **P. Mazur** (65).

AGROS: M. Namczuk – B. Staszewski, K. Staszewski, Tomaszewski, Celiński (78 Wasylik), Lejko (88 Gruszczyński), S. Staszewski (76 K. Mikulski), Chrycak (90 Andrejuk), Zdolski, Boczuliński. Trener – **Robert Wójcik**.

UNIA: Wasyliuk – Bureć, Ślusarz, M. Cor, Smoła, Steciuk, Zdybel, A. Oleszczuk, Poterucha, Mazur, Łukaszewski. Trener – **Waldemar Kogut**.

Bez rezerwowych zawodników przyjechała do Suchawy ekipa Białopola. – Kartki, sprawy zawodowe i kontuzje wykluczyły dziś z gry kilku podstawowych zawodników – mówi **Jan Ostrowski**, prezes Unii. – Ale nawet biorąc pod uwagę kłopoty kadrowe powinniśmy zagrać lepiej. Tymczasem zagraliśmy kolejny bardzo słaby, wręcz frajerski mecz – dodaje. Pierwsza połowa niedzielnego spotkania przebiegała pod dyktando gospodarzy, czego ukoronowaniem były dwa ładne gole. Najpierw **Lejko** strzałem z 17 m wykończył koronkową akcję całego zespołu, potem **Sebastian Staszewski** zdecydował się na uderzenie z pierwszej piłki z 16 m i bramkarz Unii skapitulował po raz drugi. – W pierwszej połowie powinniśmy strzelić więcej bramek – mówi **Robert Wójcik**, trener zespołu z Suchawy. – Akcję „sam na sam" miał Lejko, dobrej okazji nie wykorzystał Sebastian Staszewski – dodaje. Druga połowa była bardziej wyrównana. Zespół z Białopola zdobył nawet kontaktowego gola, ale na nic więcej gości stać nie było. – Po zmianie stron zagraliśmy dużo gorzej, na szczęście udało się nam utrzymać korzystny rezultat do ostatniego gwizdka sędziego – podsumowuje Wójcik. (**kg**)

Unia Rejowiec odpaliła...

ORZEŁ SREBRZYSZCZE – UNIA REJOWIEC 1:3 (1:1)

0:1 – **Czerwiński** (17), 1:1 – **Kogut** (38), 1:2 – **Czerwiński** (68), 1:3 – **Rossa** (85 karny).

ORZEŁ: Biłan (46 Komczyński), Malinowski, Trusiuk, M. Tatysiak, Kogut, Sz. Tatysiak, Rulka (72 Gdak), Ł. Tatysiak, S. Tatysiak, Bohuniuk, Baryła (75 Krakiewicz). Trener – **Sebastian Kogut**.

UNIA: Pastuszak – Bohuniuk, Grel (90 Kalman), Brzezicki, T. Sąsiadek (90 Jersak), Czerwiński, Kwiatosz, Karauda, Górny, Rossa, Kowalczyk. Trener – **Tomasz Sąsiadek**.

Trwa świetna passa zawodników Unii Rejowiec. Wygrana w Srebrzyszczu była czwartą z rzędu zespołu prowadzonego przez **Tomasza Sąsiadka**. Trzeba jednak przyznać, że Orzeł miał spore problemy kadrowe. Za karki pauzowali m.in. **Andrzej** i **Mariusz Olendrowie**, a także **Jacek Bazela**. – Pierwsza połowa meczu była jeszcze dość wyrównana, było nawet 1:1, jednak w drugiej zagraliśmy bardzo konsekwentnie i skutecznie – mówi **Marcin Palonka** z Unii Rejowiec. W zespole gości bardzo dobre zawody rozgrywał **Adrian Czerwiński**, który zdobył dwa gole po szybkich kontratakach wyprowadzonych przez gości. Spory udział przy trzeciej bramce miał młody **Jakub Górny**, który wymanewrował kilku zawodników Orła i ostatecznie został sfaulowany w polu karnym. „Jedenastkę" wykorzystał niezawodny w takich sytuacjach, chyba najstarszy gracz w lidze okręgowej, 47-letni **Roman Rossa** i trzy punkty pojechały do Rejowca. – Kontynuujemy dobrą grę, punktujemy, co bardzo nas cieszy. Dziś łatwo wygrać nie było, boisko w Srebrzyszczu jest dość małe, na dodatek, po wczorajszej ulewie było dość grząsko. Cieszymy się, że w takich okolicznościach potrafiliśmy rozegrać niezły mecz – podsumowuje Palonka. (**kg**)

Ruch nie dał rady

FRASSATI FAJSŁAWICE – RUCH IZBICA 4:3 (3:1)

0:1 – **Jasiński** (9), 1:1 – **Olech** (10), 2:1 – **Chruściel** (24), 3:1 – **Olech** (29), 3:2 – **Malczewski** (50), 4:2 – **Krakiewicz** (53), 4:3 – **Jasiński** (77).

FRASSATI: Tkaczyk - Ł. Pluta (70 Węgrzyn), Trała, P. Przebirowski, M. Baran, Olech, K. Pluta (81 Policha), Chruściel, Slobodyan, Krakiewicz (74 Leszczyński), Skorek. Trener – **Daniel Krakiewicz**.

RUCH: Dołhan – Wlizło, Maciej Śliwa, S. Swatowski, Michał Śliwa, P. Jasiński, Malczewski (65 Gałka), Lewandowski, Kryłowicz, Wlizło (75 Antoniak), Chopko, Nizioł. Trener – **Andrzej Rycak**. Czerwona kartka: **Chruściel** (F) w 66 min. za drugą żółtą.

W Fajsławicach doszło do derbów powiatu krasnostawskiego. Lepiej mecz zaczęli goście. – Już po 10 minutach prowadziliśmy 1:0 po ładnym strzale **Przemka Jasińskiego**, a mieliśmy w tym czasie szansę na drugą bramkę. Niestety. Z prowadzenia cieszyliśmy się tylko minutę – opowiada **Andrzej Rycak**, trener zespołu z Izbicy. Po tym, jak Ruch objął prowadzenie, zawodnicy z Fajsławic rozpoczęli grę ze środka boiska. – Zagrali długą piłkę, jeden z moich obrońców zaspał i zrobiło się 1:1 – dodaje Rycak. Z gapiostwa zawodnika Izbicy skorzystał **Olech**. Gospodarze poszli za ciosem i jeszcze przed przerwą zdobyli dwa kolejne gole. – Po zmianie stron rzuciliśmy się do odrabiania strat. I znów, jak w pierwszej połowie, po tym jak zdobyliśmy bramkę popełniliśmy błąd, z którego skorzystali gospodarze – mówi Rycak. Trzy minuty po trafieniu **Malczewskiego,** słońce oślepiło **Dołhana** i grający trener Frassati **Daniel Krakiewicz** zdobył czwartego gola dla Fajsławic. Ruch grał jednak bardzo ambitnie i znów zdołał wywalczyć bramkę kontaktową. Po pięknej indywidualnej akcji na listę strzelców znów wpisał się Jasiński. – Powinniśmy dziś przynajmniej wyrównać. W poprzeczkę trafili jednak **Patryk Lewandowski** i **Michał Gałka**. Szkoda, bo nie zasłużyliśmy na porażkę – komentuje trener zespołu z Izbicy. (**kg**)

Brat nie dał szans

BRAT SIENNICA NADOLNA – START REGENT PAWŁÓW 4:1 (1:1)

1:0 – **Kalisiewicz** (15), 1:1 – **Kędzierski** (22), 2:1 – **Wędzina** (59), 3:1 – **Arnold Kister** (53 karny), 4:1 – **Kalisiewicz** (76).

BRAT: M. Dębski (18 Pypa)– Ignaciuk (82 Nowicki), Witka (46 K. Szadura)(, Szczepaniuk, Arnold Kister, A. Urbański, Malinowski (46 P. Szadura), Arkadiusz Kister (46 Suduł), Kalisiewicz, Wędzina, Kniażuk. Trener – **Andrzej Ignaciuk**.

START: Skrzypa – Kamil Kister (78 Dudek), Maliński, Mazurek, Żukowski (86 Żuk), Miazga (63 Ozon), Jakóbczyk, Kędzierski, Siepsiak, M. Chybiak (70 P. Karauda), K. Kiedrzynek. Trener – **Kamil Góra**.

Brat utrzymał pozycję wicelidera dzięki pewnemu zwycięstwu nad zespołem z Pawłowa. – Myślę, że od początku do końca kontrolowaliśmy to, co dzieje się na boisku. Jedynie po wyrównującej bramce, goście śmielej zaatakowali, ale szybko opanowaliśmy sytuację – mówi **Andrzej Ignaciuk**, trener zespołu z Siennicy Nadolnej. Bardzo dobre zawody w ekipie gospodarzy rozegrał **Kalisiewicz**. – Sam zdobył dwa gole, wywalczył też rzut karny. Należą mu się słowa pochwały – ocenia Ignaciuk. Ozdobą meczu było trafienie na 4:1. Po koronkowej akcji Brata piłka trafiła do Kalisiewicza, który ze stoickim spokojem, sprytnym strzałem pokonał **Skrzypę**. – Nie graliśmy dziś źle, ale mieliśmy trochę pecha i byliśmy nieskuteczni – komentuje **Grzegorz Mazurek**, prezes Startu Pawłów. – W I połowie poza trafieniem Kędzierskiego oddaliśmy dwa groźne strzały z 16 metrów, **Kiedrzynka** i **Chybiaka**, ponadto sytuacji „sam na sam" nie wykorzystał Kędzierski. Po przerwie próbowaliśmy odrabiać straty, ale szybko gospodarze strzelili nam gola z rzutu karnego, co podcięło nam nieco skrzydła – dodaje Mazurek. (**kg**)

KLASA A

Bug pewnie pokonał w Bezku Leszkopol, a bohaterem spotkania znów był Mateusz Chwedoruk, zdobywca trzech bramek. Jeżeli zawodnicy z Hanny nie zanotują jakiegoś drastycznego spadku formy w przyszłym sezonie będziemy mogli oglądać ich na boiskach okręgówki. Punktów nie traci też wicelider Znicz Siennica Różana. Podopieczni Cezarego Kaczora wygrali u siebie z Pławanicami Kamień po trafieniach Daniela Mazurka. Komplet wyników 21. kolejki:

LESZKOPOL BEZEK – BUG HANNA 0:3 (0:1)

0:1 – **Chwedoruk** (35 karny), 0:2 – **Chwedoruk** (70), 0:3 – **Chwedoruk** (85 karny).

ZNICZ SIENNICA RÓŻANA – PŁAWANICE KAMIEŃ (0:0)

1:0 – **D. Mazurek** (55), 1:1 – **P. Szkałuba** (60 karny), 2:1 – **D. Mazurek** (85).

SPARTA II REJOWIEC FABRYCZNY - HUTNIK DUBECZNO 5:4 (2:1)

1:0 – **Szneka** (5), 2:0 - **A. Kamiński** (18), 2:1 – **Sadłowski** (20), 3:1 – **Mazurkiewicz** (48), 3:2 – **Krawczyk** (50), 4:2 - **Krystjańczuk** (55), 4:3 - **Gałązka** (63), 4:4 – **Grzegorczyk** (75), 5:4 - **M. Kamiński** (83).

MKS SIEDLISKA SAWENA SAWIN 4:4 (1:3)

0:1 – **Czmielewski** (3), 0:2 – **Futa** (18), 0:3 – **Futa** (23), 1:3 – **Tkaczyk** (44), 2:3 – **Wójcik** (50), 3:3 – **Kasprzak** (53), 3:4 – **Futa** (61), 4:4 – **Tkaczyk** (90+1).

VITRUM WOLA UHRUSKA - HUTNIK RUDA HUTA 1:3 (0:0)

1:0 - **Barczuk** (50), 1:1 - **Balcerek** (68), 1:2 - **Korzeniowski** (77), 1:3 - **Dubij** (85). Czerwone kartki: **Barnaś** (V) w 60 min oraz **Wielgus** (V) w 70 min.

ZRYW GORZKÓW – VOJSŁAWIA WOJSŁAWICE 4:1 (0:0)

1:0 - **Gieleta** (47), 1:1 - **Serafin** (74 karny), 2:1 – **Kornaś** (78 karny), 3:1 - **Stępniak** (86), 4:1 – **Szymczuk** (90+3 karny).

ASTRA LEŚNIOWICE – pauza.

Spotkanie **PŁAWANICE KAMIEŃ – LESZKOPOL BEZEK**, które miało odbyć się tydzień temu, zostało zweryfikowane jako walkower 3:0 dla korzyść gospodarzy. Leszkopol nie zebrał składu i nie dojechał na mecz.

TABELA

1. Bug Hanna	20	45	15-0-5	59-29
2. Znicz Siennica Różana	19	40	13-1-5	56-27
3. Zryw Gorzków	19	39	13-0-6	57-34
4. Astra Leśniowice	19	34	11-1-7	54-33
5. Pławanice Kamień	19	34	11-1-7	68-40
6. Vojsławia Wojsławice	20	30	9-3-8	43-45
7. Hutnik Dubeczno	20	28	9-1-10	37-52
8. Hutnik Ruda Huta	19	25	8-1-10	46-46
9. Sparta II Rejowiec F.	19	25	8-1-10	43-51
10. Sawena Sawin	20	23	6-5-9	37-53
11. Vitrum Wola Uhruska	19	19	6-1-12	32-52
12. Leszkopol Bezek	19	19	6-1-12	30-56
13. MKS Siedliska	19	8	2-2-15	27-70

eprasa.pl 1c73b3869b

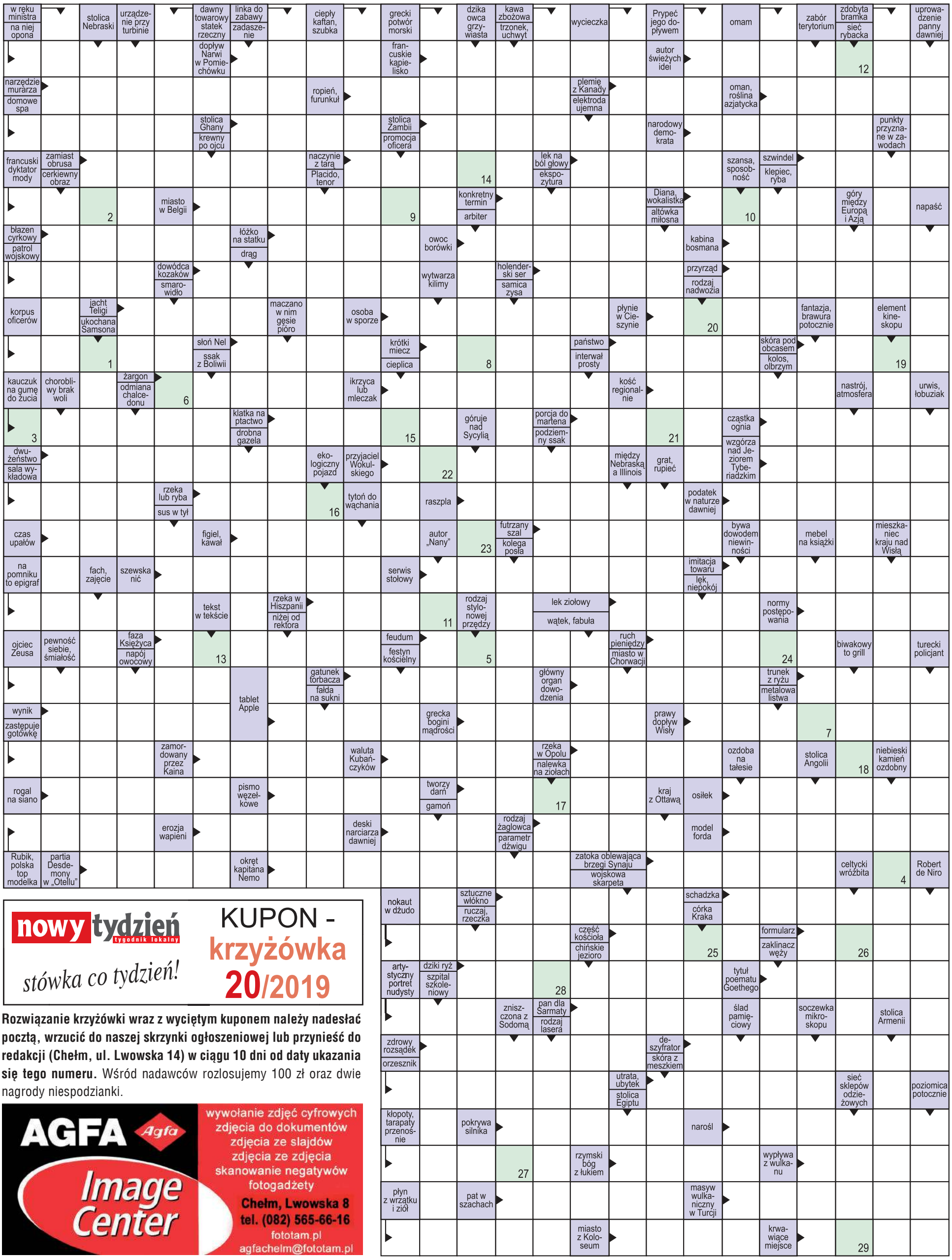

nowy tydzień tygodnik lokalny
stówka co tydzień!
KUPON - krzyżówka 20/2019

Rozwiązanie krzyżówki wraz z wyciętym kuponem należy nadesłać pocztą, wrzucić do naszej skrzynki ogłoszeniowej lub przynieść do redakcji (Chełm, ul. Lwowska 14) w ciągu 10 dni od daty ukazania się tego numeru. Wśród nadawców rozlosujemy 100 zł oraz dwie nagrody niespodzianki.

Litery z pól ponumerowanych od 1 do 29 utworzą rozwiązanie - przysłowie.

1	2	3	4	5	6	7	8	9	10	11	12	13	14	15	16	17	18	19	20	21	22	23	24	25	26	27	28	29

100 zł za rozwiązanie krzyżówki **nr 18/2019** otrzymuje **Jan Korczyński** (Wola Uhruska), a nagrody niespodzianki - **Jan Pytel** (Chełm) i **Eugeniusz Radziszewski** (Chełm)

eprasa.pl 1c73b3869b