MASZ TEMAT? ZADZWOŃ: 25 683 03 18

Nr 04 (429)
29 stycznia 2020 r.
ISSN 2083-960X
nr indeksu 279498
cena 3,20 zł (VAT 5%)

Jesteśmy na Facebooku
TWÓJ GŁOS - gazeta powiatu garwolińskiego

9 772083 960007 04

TWÓJ Głos

40 stron

GAZETA POWIATU GARWOLIŃSKIEGO

SPRAWDŹ RAPORT TWOJEGO GŁOSU:

1.487 wyjazdów

To był bardzo pracowity rok. Zarówno dla strażaków z Państwowej Straży Pożarnej, jak i dla druhów z OSP STR. 14 - 15

W NUMERZE:

POWIAT
Zbliża się termin poboru do służby. W naszym powiecie kwalifikacja wojskowa rozpocznie się 11 marca i zakończy 8 kwietnia STR. 2

GARWOLIN
Należy do nielicznego grona najstarszych Polaków, a na pewno jest najstarszą mieszkanką Garwolina i powiatu garwolińskiego. Pani Marianna Rękawek świętowała 106. urodziny! STR. 4

POWIAT
Dla jednych to przede wszystkim zwierzęta objęte ochroną i pożyteczne, dla innych po prostu szkodniki. Wydano zgodę na odstrzał 81 bobrów na terenie naszego powiatu, a prawie 1500 na Mazowszu STR. 4

POWIAT
Kolejny odcinek drogi wyremontowany. Tym razem jest to fragment łączący Unin z Głoskowem STR. 6

GM. SOBOLEW
Zamiast likwidacji przejęcie szkół w Anielowie i Kaleniu Drugim przez fundację lub stowarzyszenie S. 8

GM. ŁASKARZEW
- Jesteśmy zrozpaczeni i prosimy o pomoc, gdyż nie udźwigniemy samodzielnie takiej sumy - piszą rodzice niespełna 4-letniego Kubusia, który urodził się z licznymi wadami wrodzonymi STR. 11

OGIEŃ ZABRAŁ IM DACH NAD GŁOWĄ

Nowy dom, w którym rodzina Purgalów z Łaskarzewa mieszkała zaledwie pięć miesięcy, spłonął w kilkadziesiąt minut. Pożar strawił część budynku. Pilnie potrzebna jest pomoc, by rodzina mogła znów w nim zamieszkać

STR. 3

„Ekonomik" bawił się na Studniówce

Darex - Studio Filmu i Fotografii

STR. 32

Studniówkowa spódnica wychowawczyni Elektryków zrobiła furorę

Podbili serca internautów! Niezła faza i wyczuwalne napięcie! Elektrycy, ich wychowawczyni i historia powstania niezwykłej studniówkowej spódnicy, za którą kryje się wyjątkowa relacja! STR. 35

W Żelechowie upamiętnili powstańców

W żołnierskich mundurach i w strojach kosynierów przemaszerowali ulicami miasta, by upamiętnić bohaterów sprzed półtora wieku STR. 12

Wniosek złożysz online

POWIAT Od nowego roku działa Systemu Obsługi Wsparcia finansowanego ze środków PFRON.
Oznacza to, że wnioski o dofinansowanie przedmiotów ortopedycznych i środków pomocniczych oraz udziału w turnusach rehabilitacyjnych można składać w formie elektronicznej w dedykowanym systemie i portalu informacyjnym Systemu Obsługi Wsparcia finansowanego ze środków PFRON.
Wykorzystując darmowy System SOW (sow.pfron.org.pl) bez wychodzenia z domu można złożyć elektroniczny wniosek również w dzień wolny od pracy, 24 godziny na dobę, 365 dni w roku.
Już pierwszego dnia, 1 stycznia pierwsi wnioskodawcy skorzystali z tej możliwości i złożyli elektroniczne wnioski w systemie, podczas gdy wnioski papierowe były przyjmowane przez jednostki samorządu od 2 stycznia, tylko w dni robocze, w godzinach pracy urzędu.
Jedyne, czego potrzeba, aby złożyć wniosek to mieć dostęp do Internetu, konto w systemie SOW i profil zaufany. Profil zaufany można potwierdzić w wielu instytucjach oraz online przy pomocy dziesięciu różnych banków. Można skorzystać także z kreatora, który usprawnia proces składania wniosku.
W razie wątpliwości należy zadzwonić na bezpłatną infolinię 800 889 777, która jest czynna w dni robocze w godz. od 9:00 do 17:00.

EK.

Pijany sprawca wypadku

WOLA RĘBKOWSKA Mieszkaniec gminy Łaskarzew wydmuchał blisko 1,5 promila. Policjanci ustalają okoliczności wypadku, do którego doszło w czwartek, 23 stycznia około 22:30. Ze wstępnych ustaleń mundurowych obecnych na miejscu wynika, że 38-latek kierując peugeotem na łuku drogi zjechał do przydrożnego rowu. Tu uderzył w drzewo.

-Jak się okazało kierowca w wydychanym powietrzu podsiadał blisko 1,5 promila alkoholu. W wyniku zdarzenia doznał obrażeń ciała i został przetransportowany do szpitala -wyjaśnia **Marek Kapusta**, oficer prasowy Komendy Powiatowej Policji w Garwolinie dodając, że postępowanie w tej sprawie prowadzą policjanci z KPP.

EK.

Pieniądze wpłacone, a kosmetyków brak

WOLA ROWSKA Mieszkanka gminy Łaskarzew w poniedziałek, 20 stycznia złożyła zawiadomienie na policję.
Kobieta na jednym z portali społecznościowych zakupiła kosmetyki i do czasu zgłoszenia się na komendę nie otrzymała zakupionego towaru. Pokrzywdzona oszacowała straty na kwotę ponad 150 zł. Postępowanie w tej sprawie prowadzą policjanci z Posterunku Policji w Łaskarzewie.

EK.

DYŻURY APTEK

Od 29 stycznia do 2 lutego
dyżur pełni apteka przy ulicy Długiej 6 w Garwolinie.

Od 3 do 9 lutego
dyżur pełni apteka przy ulicy Mazowieckiej 17 w Garwolinie.

APTEKA

ZBLIŻA SIĘ TERMIN POBORU DO WOJSKA

W naszym powiecie kwalifikacja wojskowa mężczyzn urodzonych w 2001 r. oraz osób podlegających wezwaniu do służby w myśl obowiązujących przepisów rozpocznie się 11 marca i zakończy 8 kwietnia

W kwalifikacji wojskowej brać udział mogą także osoby, które ukończyły 18 lat i zgłosiły się ochotniczo

Zgodnie z rozporządzeniem Ministra Spraw Wewnętrznych i Administracji oraz Ministra Obrony Narodowej do stawienia się wzywa się mężczyzn urodzonych w 2001 r. oraz tych urodzonych w latach 1996–2000, którzy nie posiadają określonej kategorii zdolności do czynnej służby wojskowej.
Mogą się zgłosić także osoby urodzone w latach 1999–2000, które zostały uznane przez powiatowe komisje lekarskie za czasowo niezdolne do czynnej służby wojskowej ze względu na stan zdrowia, jeżeli okres tej niezdolności upływa przed zakończeniem kwalifikacji wojskowej.
Dotyczy to również osób, które zostały uznane przez powiatowe komisje lekarskie za czasowo niezdolne do czynnej służby ze względu na stan zdrowia, jeżeli okres tej niezdolności upływa po zakończeniu kwalifikacji wojskowej i złożyły wniosek o zmianę kategorii zdolności przed zakończeniem kwalifikacji wojskowej.
Zgłosić się mogą również kobiety urodzone w latach 1996–2001, posiadające kwalifikacje przydatne do czynnej służby wojskowej lub pobierające naukę w celu ich uzyskania, które w roku szkolnym lub akademickim 2019/2020 kończą naukę w szkołach lub na uczelniach medycznych i weterynaryjnych oraz na kierunkach psychologicznych albo będące studentkami lub absolwentkami tych szkół lub kierunków. W kwalifikacji wojskowej brać udział mogą także osoby, które ukończyły 18 lat i zgłosiły się ochotniczo. Wszystkie osoby podlegające wezwaniu do kwalifikacji otrzymają imienne wezwania z urzędów miast i gmin.

Ewelina Karbowska

Harmonogram stawiennictwa do kwalifikacji:

11 - 13 marca - miasto Garwolin;
16 marca - gmina Miastków Kościelny;
16 i 17 marca - gmina Górzno;
18 - 20 marca - gmina Garwolin;
20 marca - gmina Parysów;
23 i 24 marca - gmina Maciejowice;
24 i 25 marca - gmina Trojanów;
26 i 27 marca - miasto i gmina Pilawa;
30 marca - gmina Wilga;
31 marca i 1 kwietnia - miasto i gmina Żelechów;
1 i 2 kwietnia - gmina Borowie;
2, 3 i 6 kwietnia - gmina Sobolew;
6 kwietnia - miasto Łaskarzew;
7 kwietnia - gmina Łaskarzew;
8 kwietnia - kobiety.

Miał być domek w górach...

Proceder oszustw na „wirtualne pensjonaty" polega na tym, że przestępcy tworzą profesjonalne strony internetowe fikcyjnych obiektów hotelarskich i otwierają konta bankowe. Osoby chcące zarezerwować miejsce noclegowe, wpłacają zaliczkę na podane konto, a dopiero po przyjeździe na miejsce okazuje się, że padły ofiarą oszustwa.

W czwartek (23 stycznia) 21-letni mieszkaniec Sulbin (gm. Garwolin) złożył zawiadomienie na policji, że na jednym z portali społecznościowych wpłacił zaliczkę na wynajem domku w górach. Okazało się, że miejsca noclegowego nie było.
-Mężczyzna oszacował straty na kwotę 400 złotych. Postępowanie w tej sprawie prowadzą policjanci z Komendy Powiatowej Policji w Garwolinie -wyjaśnia **Marek Kapusta**, oficer prasowy Komendy Powiatowej Policji w Garwolinie.
To już kolejny przykład oszustwa metodą na tzw. „wirtualne pensjonaty". Policjanci apelują do wszystkich osób, które chcą spędzić ferie poza domem, aby z rozwagą i wnikliwie sprawdzali miejsca noclegowe.

Ewelina Karbowska

Jak nie dać się oszukać:

1. W pierwszej kolejności sprawdźmy czy hotel, pensjonat, kwatera faktycznie istnieje. Postarajmy się zebrać na temat tego obiektu jak najwięcej informacji. Jeżeli w ogłoszeniu podano ich bardzo mało, np. tylko numer telefonu komórkowego to już powinno wzbudzić naszą czujność. Im ogłoszenie jest bardziej „anonimowe" tym bardziej podejrzane.
2. Sprawdźmy czy istnieje podany adres, ponieważ zdarza się, że ogłoszenie dotyczy ulicy, bądź adresu, którego nie ma w danej miejscowości. Tutaj pomocne mogą być dla nas google maps, streetview, targeo.
3. Dokładnie sprawdźmy dane obiektu, ponieważ oszuści tworzą fikcyjne oferty posługując się danymi istniejących obiektów, w których zmieniają tylko np. jedną literkę, a strona internetowa jest łudząco podobna do strony prawdziwej.
4. Jedźmy w miejsce polecone przez znajomych oraz czytajmy opinie o obiektach w różnych serwisach.
5. Jeżeli obiekt działa legalnie, powinien być zarejestrowany w urzędzie miasta. Pozostałe obiekty możemy sprawdzić w bazie danych Centralnej Ewidencji i Informacji o Działalności Gospodarczej (CEIDG)
6. Zaliczkę wpłacajmy na konto bankowe. Każda propozycja przelania pieniędzy za pomocą alternatywnych form powinna wzbudzić nasze podejrzenia.
7. Poprośmy o wystawienie faktury, rachunku lub paragonu za wpłaconą zaliczkę. Opór osoby w wystawieniu dokumentu powinien wzbudzić nasze podejrzenia co do jej uczciwości.
8. Zachowujmy całą dokumentację związaną z transakcją, przelewy, e-maile, wiadomości zarówno te które wysyłaliśmy, jak i te, które otrzymaliśmy.

TWÓJ Głos
GAZETA POWIATU GARWOLIŃSKIEGO

REDAKCJA:
ul. Kościuszki 22B
08-400 Garwolin
(vis a vis Powiatowego Urzędu Pracy)
tel. 25 683 03 18
e-mail: garwolin@twojglos.pl

Redaktor Naczelny: Łukasz Szymański (lukasz@twojglos.pl), tel. 505 272 382. **Współpracują z nami:** Tomasz Kępka (tomasz.kepka@twojglos.pl), (zelechow@twojglos.pl), Iga Wojtalewicz (wojtalewicz@twojglos.pl), Ewelina Karbowska (pilawa@twojglos.pl), Jarosław Staszczuk (staszczuk@twojglos.pl), Wioleta Zając (wioleta@twojglos.pl), Urszula Jendrych (urszula@twojglos.pl). **Dział sportowy redaguje:** Mateusz Połynka (sport@twojglos.pl). **Dział historii lokalnej redaguje:** Michał Kurach (historia@twojglos.pl). **Reklama:** Łukasz Szymański, Monika Antoniuk i Małgorzata Gral. **Skład i łamanie:** Marek Kurdziałek, Michał Gawryołek. **Druk:** Drukarnia Agora w Warszawie. Nakład 5300 egz. **Wydawca:** Firma Wydawnicza Michał Gawryołek, ul. Kościuszki 22b, 08-400 Garwolin. **Redakcja** zastrzega sobie prawo zmiany tytułów, skracania i redagowania nadesłanych tekstów, nie zwraca materiałów nie zamówionych, nie ponosi odpowiedzialności za treść ogłoszeń, nie publikuje listów anonimowych (autor może sobie zastrzec imię i nazwisko do wiadomości redakcji).

Stowarzyszenie Gazet Lokalnych

REKLAMĘ ZAMÓWISZ:
Monika Antoniuk, tel. 505 409 151, e-mail: monika@twojglos.pl
Łukasz Szymański, tel. 505 272 382, e-mail: lukasz@twojglos.pl
Małgorzata Gral, tel. 500 055 689, e-mail: reklama@twojglos.pl

OGIEŃ ZABRAŁ IM DACH NAD GŁOWĄ

Nowy dom, w którym rodzina Purgalów z Łaskarzewa mieszkała zaledwie pięć miesięcy, spłonął dosłownie w kilkadziesiąt minut. Pożar doszczętnie strawił część budynku. Pilnie potrzebna jest pomoc, by rodzina mogła znów w nim zamieszkać

OSP KSRG Łaskarzew/Facebook

Pożar wybuchł w piątek, 17 stycznia, po godzinie 16:00. Płomień pojawił się w garażu przylegającym do domu. Przez blisko 3 godziny pięć zastępów straży pożarnej walczyło z ogniem i jego konsekwencjami

arch. rodziny

Czteroosobowa rodzina Purgalów mieszkała w nowym, budowanym przez siebie domu zaledwie pięć miesięcy. Ogień odebrał im to, na co pracowali wiele lat

-W domu byłam ja z młodszą córką. Zgasło światło, u sąsiadów widno więc byłam pewna, że po prostu wyrzuciło korki w garażu. Zostawiłam córkę w pokoju, a sama otworzyłam drzwi wewnętrzne od garażu. Uderzyły we mnie duże kłęby dymu i zobaczyłam ogień na końcu garażu. Nie ukrywam, że spanikowałam, nie wiedziałam, co się dzieje, miałam wrażenie, że jestem w jakimś śnie. Uciekłam, złapałam córkę tak jak stała -bez butów, bez kurtki, ja byłam w klapkach, w krótkim rękawku -i tyłem domu przez drzwi od tarasu uciekłyśmy we dwie. Jak wyszłyśmy, zaczęłam dzwonić na straż i do męża -Marlena Purgal opowiada o tragicznym wydarzeniu, które zniszczyło to, na co rodzina tak ciężko pracowała długie lata.

Marlena i **Rafał Purgalowie** pobrali się w 2010 roku. Od razu po ślubie chcieli mieć coś swojego. Kupili działkę, zaczęli stawiać dom. Robili to powoli własnymi siłami, bez kredytu, z pomocą rodziny.

-W międzyczasie mieliśmy różne przejścia. W 2014 roku Niemczech mąż został uśpiony i ukradziono mu pieniądze, nasza druga córka zachorowała w 2016 roku na Kawasaki i do dnia dzisiejszego jest pod opieką kardiologa, u mnie w 2018 roku wykryto chorobę tężyczkę spazmofilię. Spotykały nas trudne doświadczenia, ale udało się. Na koniec sierpnia 2019 roku wprowadziliśmy się. Mieszkaliśmy pięć miesięcy. Wszystko było nowe, świeże, zyskane dzięki naszej ciężkiej pracy i wsparciu rodziny. To wszystko zostało nam zabrane. Została wiara i nadzieja... -mówi pani Marlena.

RODZINA NIE MOŻE PRZEBYWAĆ W DOMU

Pożar wybuchł w piątek, 17 stycznia, po godzinie 16:00. Płomień pojawił się w garażu przylegającym do domu. Przez blisko 3 godziny pięć zastępów straży pożarnej (trzy z PSP oraz OSP Izdebno i OSP Łaskarzew) walczyło z ogniem i jego konsekwencjami. Jak mówi pani Marlena, według strażaków do pożaru doszło prawdopodobnie wskutek zwarcia w rozdzielczej skrzynce instalacji elektrycznej.

-Doszczętnie zniszczone są garaż, kotłownia i hol -tam jest absolutnie wszystko do wymiany -opisuje pani Marlena.

Dodatkowo uszkodzone są między innymi instalacje hydrauliczna, elektryczna, piec i bojler na wodę. Spalone opony i plastik wydzieliły substancje rakotwórcze, które wraz z sadzą wdarły się do pozostałych pomieszczeń. Strażacy kategorycznie zabronili przebywania w domu. Obecnie czteroosobowa rodzina mieszka u bliskich.

-Cały dom, wszystkie ściany, sufity, sprzęty były w czarnych śmierdzących sadzach po spaleniu opon i innych plastików z garażu -wspomina M. Purgal.

Rodzina próbuje odzyskać co się da. Jednak część wyposażenia nie nadaje się do użytkowania. Spłonęła między innymi pralka i lodówka. Do wyrzucenia są książki i zabawki dziewczynek, pościel, kosmetyki, leki, żywność itp. Zniszczyły się buty i część ubrań. Cały sprzęt kuchenny zawierający plastik jest do wyrzucenia. Meble, które udało się uratować, trzeba i tak pomalować. Konieczny jest gruntowny remont całego domu wraz z chemicznym czyszczeniem i ozonowaniem.

To wszystko przewyższa możliwości finansowe rodziny. Bez pomocy ludzi dobrej woli nie będzie w stanie sama zlikwidować szkód. Już są organizowane różne akcje, mające na celu wsparcie rodziny -między innymi na portalu internetowym zrzutka.pl, gdzie do momentu zamknięcia tego numeru TG, zebrano już ponad 30 tysięcy złotych. Małżeństwo jest wdzięczne za każdy datek i każdą formę pomocy. Każda złotówka jest na wagę złota. Dlatego wspólnie im pomóżmy - razem możemy więcej!

Jarosław Staszczuk

Osoby, które w jakikolwiek sposób chciałyby wesprzeć rodzinę proszone są o kontakt pod numerami telefonów: 515 338 851 lub 694 695 455

Lista rzeczy najpotrzebniejszych

Lodówka, pralka, grunt do malowania, farba biała do sufitów, farba do ścian, farba elewacyjna biała, lakier do malowania szafek kuchennych, listwy mdf białe przypodłogowe, białe gniazdka, przełączniki, pralka, żyrandole, karnisze-listwy pod zabudowę, wieszak i szafka na ubrania zewnętrzne, rozdzielnia do prądu, przewody elektryczne, drzwi techniczne przeciwpożarowe, czujniki dymu, czadu, gazu, środki czystości typu cif, płyn do czyszczenia fug, itp. Rzeczy hydrauliczne -w tym piec gazowy, artykuły gospodarstwa domowego, folia do zabezpieczania okien, itp. W późniejszym czasie rodzina chętnie przyjmie rowerki dla dziewczynek, gry planszowe, zabawki i książeczki dla dzieci.

Na 15 lutego przewodniczący rady miasta Leszek Bożek zaplanował zorganizowanie w sali OSP Łaskarzew imprezy, podsumowującej jego osiem lat działalności jako wiceprezesa KS „Promnik" Łaskarzew oraz będącej podziękowaniem dla sponsorów za współpracę. Gdy jednak dowiedział się o tragedii rodziny Purgalów, postanowił to wydarzenie przekształcić w bal charytatywny, z którego dochód zostanie w całości przeznaczony na pomoc rodzinie. Każdy więc, kto chce uczestniczyć w balu i tym samym wspomóc poszkodowanych, proszony jest o osobisty kontakt z L. Bożkiem (tel. 517 177 147). Liczba miejsc jest ograniczona, więc będzie decydowała kolejność zgłoszeń. Sponsorami wydarzenia są firmy: K.W. S Żabczyńscy, Dominex, Mir-Bud i Top Market. Patronat honorowy objęła senator Maria Koc.

W najbliższą niedzielę, 2 lutego, dzięki uprzejmości proboszcza parafii Łaskarzew po mszach będzie prowadzona zbiórka do puszek na rzecz rodziny Purgalów.

Pomóc rodzinie można wpłacając pieniądze poprzez portal zrzutka.pl. Zrzutka ma nazwę: Pomoc poszkodowanym po pożarze - Łaskarzew powiat Garwolin.

Ogień w pustostanie

CELINÓW Do pożaru opuszczonego budynku doszło we wtorek (21 stycznia) przed północą.

Działania straży polegały na zabezpieczeniu miejsca zdarzenia i podaniu wody, co doprowadziło do ugaszenia ognia. W akcji na terenie gminy Łaskarzew trwającej ponad godzinę udział brały dwa zastępy PSP. Zadysponowano też cztery jednostki OSP: dwie z Łaskarzewa oraz po jednej z Sobolewa i Melanowa.

EK.

Oszukany na ponad 150 zł

DĄBROWA KOLONIA Postępowanie prowadzą policjanci z Posterunku Policji w Łaskarzewie.

W czwartek, 23 stycznia 25-letni mieszkaniec gminy Łaskarzew złożył zawiadomienie, że na jednym z portali społecznościowych zakupił części do e-papierosa. Do czasu zgłoszenia się na policję pokrzywdzony nie otrzymał zakupionego towaru. Mężczyzna oszacował straty na kwotę ponad 150 złotych.

EK.

Trzy osoby ranne

POWIAT Policjanci apelują o rozwagę, ostrożność i rozsądek.

W minionym tygodniu (od 20 do 26 stycznia) policjanci z powiatu garwolińskiego przeprowadzili 193 interwencje. Odnotowali dwa wypadki i byli wzywani do 16 kolizji drogowych. W wyniku obrażeń doznanych podczas wypadków do szpitala zostały przetransportowane trzy osoby.

EK.

Pilawa: Oszuści w akcji

Uwaga na osoby i firmy powołujące się na urząd miasta i gminy w zakresie oferowania instalacji fotowoltaicznych!

Do mieszkańców przychodzą osoby oferujące możliwość skorzystania z dofinansowania do montażu instalacji fotowoltaicznych. To oszuści. Urząd nie współpracuje z żadną firmą, oferującą usługi audytu, sprzedaży i montażu instalacji fotowoltaicznych. Osoby, które powołują się na urząd, przed zaproszeniem ich do domu należy poprosić o okazanie stosownych dokumentów czy dowodu tożsamości, podanie imienia i nazwiska.

Przypominamy, że dofinansowanie na instalację paneli fotowoltaicznych można otrzymać składając indywidualny wniosek w programie „Mój prąd", który realizowany jest przez Narodowy Fundusz Ochrony Środowiska i Gospodarki Wodnej w Warszawie. Można też dostać dotację w formie nisko-oprocentowanej pożyczki w programie „Czyste Powietrze", który prowadzony jest przez Fundusz Ochrony Środowiska i Gospodarki Wodnej w Warszawie.

Informacje, jak uzyskać dofinansowanie w tych programach, umieszczone są na stronach internetowych: „Mój prąd" (www.nfosigw.gov.pl) i „Czyste powietrze" (wfosigw.pl/czyste-powietrze).

EK.

eprasa.pl 1c9fb1e9de

Sprawdź, czy wygrałeś!

W numerze 2 (427) z 15 stycznia opublikowaliśmy krzyżówkę okolicznościową z okazji Dnia Babci i Dnia Dziadka.

Poprawne rozwiązanie brzmi: *„Niech o dziadkach w ich święta pamiętają wnuczęta"*

Dosłownie zasypały nas rozwiązania tej panoramy - poprawnych rozwiązań, przesłanych do naszej redakcji w Garwolinie było ponad 120!

Spośród nich - zgodnie z obietnicą - wylosowaliśmy dwóch laureatów nagród. Przypomnijmy: do wygrania były dwa zestawy kosmetyków o wartości 150 zł każdy.

Czytelnicy, do których uśmiechnęło się szczęście, to:

*** Halina Błachnio z Kalenia Pierwszego**

*** Krystyna i Janusz Paśnikowie z Pilczyna Starego**

Serdecznie gratulujemy - nagrody można odebrać w redakcji Twojego Głosu w Garwolinie.

Dwóch rannych

BRZEGI Policjanci ustalają okoliczności wypadku, do którego doszło nad ranem w niedzielę (26 stycznia).
Służby zaalarmowano przed godz. 2:00, że na terenie gminy Miastków Kościelny samochód wylądował w rowie. Autem podróżowały cztery osoby.
-Ze wstępnych ustaleń policjantów obecnych na miejscu zdarzenia wynika, że 31-letni mieszkaniec powiatu puławskiego, kierując VW Golfem na łuku drogi stracił panowanie nad pojazdem, wjeżdżając do przydrożnego rowu -wyjaśnia **Marek Kapusta**, oficer prasowy Komendy Powiatowej Policji w Garwolinie.
-Działania straży polegały na zabezpieczeniu miejsca zdarzenia, zakręceniu zaworu gazu w pojeździe i udzieleniu kwalifikowanej pierwszej pomocy osobom poszkodowanym -dodaje **Tomasz Biernacki**, oficer prasowy Państwowej Straży Pożarnej w Garwolinie.
W wyniku zdarzenia obrażeń ciała doznało dwóch pasażerów auta i zostali przetransportowani do szpitala na obserwację. Postępowanie mające na celu wyjaśnienie wszystkich okoliczności tego wypadku prowadzą policjanci z Komendy Powiatowej Policji w Garwolinie. W akcji trwającej ponad cztery godziny udział brał jeden zastęp PSP i dwa OSP.

EK.

Próbował „na BLIK-a"

GARWOLIN We wtorek (21 stycznia) pokrzywdzona zgłosiła się na policję.
18-lenia mieszkanka miasta złożyła zawiadomienie, że na jednym z portali społecznościowych nieznana osoba podszyła się pod jej tożsamość i usiłowała wyłudzić kody BLIK.
Postępowanie w tej sprawie prowadzą teraz policjanci z Komendy Powiatowej Policji w Garwolinie.

EK.

Ukradli hondę

NOWY PILCZYN Kradzież auta na policję zgłoszono w czwartek (23 stycznia).
Nieznani do tej chwili sprawcy z terenu nieogrodzonej posesji dokonali kradzieży Hondy CRV z 2010 roku. Samochód był koloru srebrnego.
Dalszymi ustaleniami w tej sprawie zajęli się policjanci z Komendy Powiatowej Policji w Garwolinie.

EK.

106. URODZINY MARIANNY RĘKAWEK

Należy do nielicznego grona najstarszych Polaków, a na pewno jest najstarszą mieszkanką Garwolina i powiatu garwolińskiego

Urząd Miasta Garwolina

Pani Marianna w poniedziałek, 27 stycznia gościła burmistrz Marzenę Świeczak, Jarosława Jaskułę, Przewodniczącego Rady Miasta, przedstawicieli Młodzieżowej Rady Miasta wraz z pracownikami Urzędu Miasta

Pani Marianna Rękawek (z domu Jasińska) urodziła się 25 stycznia 1914 r. w Garwolinie. Tu wychowywała się, założyła rodzinę i mieszka do tej pory.
Ma dwoje dzieci, dziewięcioro wnucząt i szesnaścioro prawnucząt. Dostojna Jubilatka pomimo swojego wieku cieszy się znakomitym zdrowiem, kondycją i dopisuje jej humor. Trudno uwierzyć, że właśnie skończyła 106 lat.
Swoje urodziny obchodziła w gronie najbliższych. W poniedziałek, 27 stycznia gościła burmistrz Marzenę Świeczak, Jarosława Jaskułę, Przewodniczącego Rady Miasta, przedstawicieli Młodzieżowej Rady Miasta wraz z pracownikami Urzędu Miasta. Wszyscy przybyli goście życzyli pani Mariannie kolejnych lat w zdrowiu i tak świetnej kondycji.

Ewelina Karbowska

Bobry do odstrzału

Dla jednych to przede wszystkim zwierzęta objęte ochroną i pożyteczne, dla innych po prostu szkodniki. Wydano zgodę na odstrzał 81 bobrów na terenie naszego powiatu, a prawie 1500 na całym Mazowszu

-Zezwala się na czynności podlegające zakazom w stosunku do bobra europejskiego (...), w zakresie obejmującym umyślne płoszenie, umyślne niepokojenie, umyślne zabijanie oraz przetrzymywanie, posiadanie, zbywanie, oferowanie do sprzedaży, wymianę, darowiznę, wywożenie poza granicę państwa okazów zabitych osobników -czytamy w kilku zarządzeniach Regionalnego Dyrektora Ochrony Środowiska w Warszawie. Jedno z nich obejmuje region siedlecki.
Zarządzenia dotyczą redukcji maksymalnie 1465 osobników na Mazowszu w ciągu 3 lat, w tym 81 sztuk na terenie naszego powiatu. Będą realizowane w terminie od 1 października do końca lutego.
-Zarządzenia zostały wydane z uwagi na znacząco rosnącą liczbę szkód wyrządzanych przez bobry oraz wysokość odszkodowań wypłacanych przez Skarb Państwa i mają na celu zmniejszenie skali szkód wyrządzanych co roku przez osobniki tego gatunku -informuje **Agata Antonowicz** z RDOŚ w Warszawie.
Jak mówi, w ciągu ostatnich 9 lat wartość wypłaconych z budżetu Skarbu Państwa odszkodowań w województwie mazowieckim wzrosła blisko 8-krotnie, a liczba zgłoszeń ponad 4-krotnie. W 2019 roku RDOŚ w Warszawie wyniku analizy ponad 1000 zgłoszeń wypłaciła odszkodowania na kwotę ponad 8 mln zł. Łącznie w okresie 2009-2019 RDOŚ w Warszawie wypłaciła odszkodowania na kwotę ponad 48 mln zł.

DOTYCHCZASOWE DZIAŁANIA NIE WYSTARCZYŁY

A. Antonowicz zauważa, że ustalona liczba jest znacznie niższa niż średni roczny przyrost naturalny populacji bobra -tym samym udzielone zezwolenia nie stwarzają ryzyka pogorszenia stanu ochrony bobra europejskiego w skali kraju.
Jak pisze, obserwowany w ostatnim dziesięcioleciu znaczny wzrost populacji bobrów, obok pozytywnych efektów m.in. w postaci tworzenia nowych wilgotnych i bagiennych siedlisk, małych zbiorników wodnych, przyczynił się także do powstawania coraz większych szkód w gospodarce człowieka. Dzieje się tak pomimo podejmowanych w minionych latach przez RDOŚ działań, między innymi: grodzenia sadów czy przenoszenia zwierząt w inne lokalizacje.
-Zarządzenia zezwalające na redukcję populacji bobra dotyczą tylko terenów przekształconych, użytkowanych gospodarczo, na których od lat notowane są szkody -są to przede wszystkim sady, stawy rybne oraz tereny upraw rolnych. Działania będą podejmowane także tam, gdzie zwierzęta te uszkadzają wały przeciwpowodziowe czy urządzenia melioracyjne, co ma zapewnić większe bezpieczeństwo obywateli i ich dobytku -podkreśla przedstawicielka RDOŚ.
Nie wszystkim ta decyzja się podoba. Na zarządzenie zareagowało między innymi stowarzyszenie Nasz Bóbr. Aktywiści zaapelowali o zaprzestanie odstrzału gryzoni. Zaczęli też zbierać podpisy pod petycją przeciwko tej decyzji.
-Czas na zmiany, na zmianę myślenia! Czas na wprowadzenie rozwiązań takich, aby ludzie przestali postrzegać bobry jako szkodniki. Musimy zmienić myślenie i potraktować bobry jako sojuszników w walce z suszą, która niszczy rolnicze uprawy -pisze stowarzyszenie na Facebooku.

JS

16,6 TYSIĄCA OSOBNIKÓW
bobra europejskiego oszacowano na terenie Mazowsza w 2019 roku

Prawie 1,9 miliona odszkodowań

Według informacji otrzymanych z RDOŚ w Warszawie, w roku 2009 z terenu powiatu garwolińskiego wpłynęły 4 wnioski o odszkodowanie za szkody wyrządzone przez bobry. Zostały wypłacone odszkodowania na kwotę 3.644,23 zł. Natomiast w roku 2019 wpłynęło 15 wniosków o odszkodowanie za szkody wyrządzone przez bobry, wypłacono odszkodowania na kwotę 96.900,85 zł. Łącznie w latach 2009-2019 wypłacono 1.880 544,55 zł odszkodowań za szkody wyrządzone przez bobry na terenie powiatu garwolińskiego.

Zgodę na odstrzał bobrów wydano dla terenów gmin:

-Wilga -24 osobniki (w obrębach ewidencyjnych: Stare Podole, Nowe Podole, Goźlin Mały, Mariańskie Porzecze, Celejów, Goźlin Górny, Ostrybór, Wólka Gruszczyńska);
-Trojanów (obręb Trojanów) -18;
-Garwolin (Sulbiny i Ruda Talubska) -15;
-Miastków Kościelny (Miastków K.) -9;
-Łaskarzew (Wola Rowska) -9;
-Żelechów (Żelechów) -6.

upload.pl 1cs02a4ay

UCHRONIŁA ICH CZUJKA CZADU

Było dosłownie o krok od tragedii... Czujnik tlenku węgla uratował życie lokatorów bloku

Wśrodę, 15 stycznia około godz. 17:00 w budynku mieszkalnym wielorodzinnym z lokalami usługowymi wykryto obecność tlenku węgla. Zaalarmowano straż pożarną. *-Skutkiem prowadzonych działań było wydanie zakazu użytkowania dotychczasowych źródeł ciepła do czasu wykonania przeglądów przewodów dymowych i wentylacyjnych* -wyjaśnia **Tomasz Biernacki**, oficer prasowy Państwowej Straży Pożarnej w Garwolinie.

W przypadku tego zdarzenia fakt wyposażenia jednego z lokali w czujnik tlenku węgla uchronił wszystkich lokatorów w budynku przed poważniejszymi konsekwencjami, w tym śmiertelnym zatruciem.

Ewelina Karbowska

TOMASZ BIERNACKI

OFICER PRASOWY GARWOLIŃSKIEJ STRAŻY:

Czujnik może uratować życie!

- Aby uniknąć ulatniania się tlenku węgla powinniśmy zwracać uwagę, aby nie zasłaniać kratek wentylacyjnych. W przypadku wymiany okien należy sprawdzić działanie wentylacji, a urządzenia grzewcze użytkować zgodnie z instrukcją i dbać o ich stan techniczny. Czujniki tlenku węgla nie są drogie, a mogą uratować życie -mówi Biernacki.

Co zrobić, by uniknąć zaczadzenia?

Systematycznie czyść, sprawdzaj szczelność i wykonuj przeglądy techniczne przewodów kominowych. Użytkuj tylko sprawne techniczne urządzenia. Nie zasłaniaj i nie przykrywaj urządzeń grzewczych. Nie zaklejaj i nie zasłaniaj kratek wentylacyjnych. Sprawdź poprawność działania wentylacji w oknach. Nie bagatelizuj objawów takich jak: bóle i zawroty głowy, duszność, senność, osłabienie, przyspieszona czynność serca, mogą one być sygnałem, że ulegamy zatruciu tlenkiem węgla, który jest bezwonny.

Dwie kolizje jednego dnia

POWIAT We wtorek (14 stycznia) strażacy byli dwukrotnie wzywani do zdarzeń drogowych.

O 13:00 do Stanowiska Kierowania PSP w Garwolinie wpłynęła informacja o zderzeniu samochodów w Czyszkówku. Osoby nimi podróżujące opuściły auta o własnych siłach i nie wymagały opieki medycznej. Działania straży polegały na zabezpieczeniu miejsca zdarzenia i odłączeniu zasilania w pojazdach. W działaniach trwających pół godziny udział brał zastęp PSP. Tuż po 19:00 w Rębkowie motocykl uderzył w przydrożne drzewo.

W zdarzeniu ucierpiał kierujący jednośladem, którego zespół ratownictwa medycznego zabrał do szpitala.

EK.

Pechowy piątek

POWIAT Wystarczył jeden mroźny poranek (17 stycznia) ze śliskimi drogami, by doszło do dwóch kolizji.

W godzinach porannych w Miętnem zderzył się samochód osobowy i dostawczym. Działania zastępu PSP i OSP polegały na zabezpieczeniu miejsca zdarzenia i udzieleniu kwalifikowanej pierwszej pomocy sobie poszkodowanej. Po przekazaniu jej zespołowi ratownictwa medycznego działania zakończono. W trudnych warunkach atmosferycznych doszło do zderzenia dwóch samochodów osobowych w Piastowie. Poszkodowane zostały dwie osoby. Działania trzech zastępów polegały na zabezpieczeniu miejsca zdarzenia, odłączeniu akumulatorów oraz sorpcji rozlanych na drodze płynów eksploatacyjnych.

EK.

REKLAMA

DREWNO KOMINKOWE I OPAŁOWE

Sosna ◦ Brzoza ◦ Dąb ◦ Grab ◦ Buk

+48 690 615 095

Aż 38 mandatów za prędkość

POWIAT Policjanci z grupy „Speed" w minionym tygodniu skontrolowali 64 auta i nałożyli 53 mandaty karne na kierowców.

Prędkość to najczęściej wymieniana przyczyna wypadków drogowych. Aby przeciwdziałać niebezpiecznym i agresywnym zachowaniom na drodze oraz ograniczyć liczbę wypadków drogowych, policjanci z garwolińskiego wydziału ruchu drogowego sukcesywnie prowadzą działania „Speed".

W tym tygodniu mundurowi z „drogówki" skontrolowali 64 pojazdy i nałożyli na kierujących aż 38 mandatów za przekroczenie prędkości. Zatrzymali też 8 dowodów rejestracyjnych.

REKLAMA

Lekarz Dariusz Rygier

pediatra

specjalista medycyny rodzinnej

Wizyty domowe u dzieci i dorosłych.

Garwolin i okolice.

Tel. 515 555 949

REKLAMA

Nest Konto prowadzisz za bezwarunkowe zero zł

0 zł

- za prowadzenie rachunku płatniczego Nest Konto
- za wydanie i obsługę karty debetowej
- za internetowe przelewy krajowe Elixir i polecenia przelewów SEPA (przelewy europejskie w EURO)
- za wypłaty gotówki ze wszystkich bankomatów w Polsce
- za wpłaty gotówki w ponad 2 500 wpłatomatach sieci Euronet

Placówka Partnerska
ul. Kościuszki 21, 08-400 Garwolin
T: +48 518 633 100, +48 517 295 622

nest BANK

www.nestbank.pl

Rozwiń skrzydła

Nest Konto jest rachunkiem płatniczym prowadzonym przez Bank na rzecz konsumentów w złotych. Brak opłat i prowizji za wskazane w reklamie czynności lub usługi nie wymaga spełnienia przez Klienta jakichkolwiek warunków. Za pozostałe usługi związane z rachunkiem płatniczym Nest Konto, Bank nalicza opłaty i prowizje zgodnie z obowiązującą „Tabelą opłat i prowizji dla Klientów Indywidualnych – oferta Rachunków i Kart". Nominalne roczne oprocentowanie środków na rachunku płatniczym Nest Konto jest zmienne i na dzień 01.10.2018 wynosi 0%, przy czym podana wartość nie uwzględnia należnych opłat i prowizji. Szczegółowe warunki otwarcia i prowadzenia rachunków dla Klientów Indywidualnych w Nest Banku, w tym oprocentowanie oraz opłaty i prowizje, określone są w „Regulaminie rachunków bankowych i usług płatniczych dla Klientów Indywidualnych", „Tabeli oprocentowania dla Klientów Indywidualnych – oferta Rachunków i Lokat" oraz „Tabeli opłat i prowizji dla Klientów Indywidualnych – oferta Rachunków i Kart", dostępnych na stronie www.nestbank.pl, w placówkach własnych i u partnerów finansowych Nest Bank SA. Partner finansowy Nest Bank SA jest uprawnionym do dokonywania w ramach placówki partnerskiej czynności faktycznych oraz prawnych w zakresie pośrednictwa w oferowaniu usług Banku i w ramach oferowania produktów kredytowych współpracuje z Nest Bank SA. Z tytułu wykonywania ww. czynności partner otrzymuje wynagrodzenie od Banku i nie pobiera z tego tytułu opłat lub prowizji bezpośrednio od Klienta. Nest Bank SA z siedzibą w Warszawie, ul. Wołoska 24, 02-675 Warszawa, wpisany do rejestru przedsiębiorców prowadzonego przez Sąd Rejonowy dla m.st. Warszawy, XIII Wydział Gospodarczy Krajowego Rejestru Sądowego pod numerem KRS 0000030330, REGON 010928125, NIP 526-10-21-021.

REKLAMA

CENTRUM® Medyczno-Diagnostyczne

DZIENNY DOM

OPIEKI MEDYCZNEJ W GARWOLINIE

ul. KORCZAKA 35/3 • 08-400 GARWOLIN

W TROSCE O ZDROWIE I AKTYWNOŚĆ SENIORÓW POWIATU GARWOLIŃSKIEGO

✓ OPIEKA MEDYCZNA ✓ REHABILITACJA ✓ WSPARCIE ✓ EDUKACJA ZDROWOTNA

Przyjęcia pacjentów w styczniu 2020

Koordynator DDOM
tel. 509 927 446, email: ddom@centrum.med.pl
www.centrum.med.pl

Fundusze Europejskie | Rzeczpospolita Polska | Mazowsze serce Polski | Unia Europejska

„Organizacja i prowadzenie Dziennego Domu Opieki Medycznej w Garwolinie droga do zdrowia i aktywności seniorów powiatu garwolińskiego".
Projekt współfinansowany jest z Europejskiego Funduszu Społecznego w ramach Regionalnego Programu Operacyjnego Województwa Mazowieckiego na lata 2014-2020.
Wartość projektu wynosi: 1 948 121,76 zł, dofinansowanie: 1 805 908,87 zł

eprasa.pl 1c9fb1e9de

WSPÓŁPRACA SIĘ OPŁACA. NOWY ASFALT NA DWÓCH KILOMETRACH

Droga została oficjalnie oddana do użytku w piątek (24 stycznia)

Kolejny odcinek drogi powiatowej, wyremontowany z zewnętrznym wsparciem, został oficjalnie oddany do użytku. Tym razem jest to fragment łączący Unin z Głoskowem - biegnący przez gminy Górzno i Borowie

Oficjalne oddanie drogi do użytku odbyło się 24 stycznia przy szkole w Uninie. Spotkanie prowadził dyrektor Powiatowego Zarządu Dróg w Garwolinie **Marek Jonczak**.

-*Przebudowa tej drogi jest wzorcowym przykładem współpracy powiatu z gminą. 80% dofinansowania to były pieniądze z tak zwanych „powodziówek", a pozostałe 20% podzieliliśmy z panem wójtem Sabakiem pół na pół. Bardzo szybko podjęliśmy decyzję i zrealizowaliśmy inwestycję* -wspominał starosta **Mirosław Walicki**.

Zapowiedział też, że w tym roku roboty na drodze mają być kontynuowane, aby zwiększyć bezpieczeństwo dzieci i ich rodziców.

Starostwa przybliżył kalendarium remontu drogi od grudnia 2018 roku (gdy komisja powołana przez zarząd powiatu oszacowała szkody, jakie powstały w wyniku intensywnych opadów deszczu) do grudnia 2019 -odebrania przez PZD robót. Wykonawca -firma Parol z Garwolina -zrealizowała inwestycję w nieco ponad miesiąc.

Wicestarosta **Iwona Kurowska** przybliżyła zakres robót. Podkreśliła także współpracę samorządów ze stroną rządową. Wójt gminy Górzno **Waldemar Sabak** przypomniał, że o remont tej drogi gmina zabiegała od dawna.

-*Przez kilka-kilkanaście lat była ona przejezdna dzięki śp.* ***Zbyszkowi Płatkowi****, naszemu wspaniałemu radnemu* (zginął w wypadku w 2017 roku -przyp. red.) *i w ostatnich latach dzięki Tomkowi. Oni wiele zaangażowania włożyli w tę drogę* -podziękował.

WSCHODNIA OBWODNICA GARWOLINA

Jak mówił, dzięki tej inwestycji powstała wschodnia obwodnica Garwolina, która łączy dwie drogi krajowe. Dodał, że na terenie gminy jest jeszcze wiele odcinków dróg powiatowych, które wymagają remontów czy przebudowy.

-*Jesteśmy otwarci na współpracę z samorządem powiatowym. Potrzeby są duże, ale przy dobrej współpracy można zdziałać wiele* -podkreślił. Skierował także podziękowania dla rodziny Brychów za nieodpłatne przekazanie fragmentu działki, dzięki czemu poprawiło się bezpieczeństwo na drodze.

Wicewojewoda **Sylwester Dąbrowski** zauważył, że bez dobrych dróg nie ma rozwoju wsi i mniejszych miejscowości, a dla ich mieszkańców prawdziwy kataklizm jest wtedy, gdy przy jakichkolwiek opadach drogi są nieprzejezdne.

Poseł **Grzegorz Woźniak** podkreślił, że ważne są remonty nawet małych odcinków dróg, ponieważ poprawiają bezpieczeństwo mieszkańców. Drogę poświęcił proboszcz parafii Unin ks. **Andrzej Siedlanowski**.

Jarosław Staszczuk

Zakres zadania:

-łączna długość wyremontowanego odcinka -2163 m;
-długość odcinka na terenie gminy Górzno -1913 m;
-długość odcinka na terenie gminy Borowie -250 m;
-szerokość jezdni -5,0-5,5 m;
-dwie warstwy o łącznej grubości 11 cm;
-obustronne pobocza z kruszywa o szerokości 0,75 m;

Wartość robót:

-wartość ogółem -1.542.764,41 zł;
-dotacja celowa z budżetu państwa -951.084 zł
-środki powiatu garwolińskiego -295.840,21 zł;
-środki gminy Górzno -295.840,21 zł.

Walczą z piratami drogowymi

POWIAT W minionym tygodniu policjanci skontrolowali 61 pojazdów i nałożyli 49 mandatów karnych na kierowców.

Prędkość jest najczęściej wymienianą przyczyną wypadków drogowych. Aby przeciwdziałać niebezpiecznym i agresywnym zachowaniom na drodze oraz ograniczyć liczbę wypadków drogowych, policjanci z garwolińskiego wydziału ruchu drogowego sukcesywnie prowadzą działania „Speed". W minionym tygodniu skontrolowali 61 pojazdów i nałożyli na kierujących 40 mandatów karnych za przekroczenie prędkości. Zatrzymali też dwa dowody rejestracyjne, a także dwa prawa jazdy za przekroczenie prędkości w terenie zabudowanym.

EK.

Ulatniał się gaz

GARWOLIN W poniedziałkowej akcji (20 stycznia), trwającej ponad pół godziny, uczestniczyły trzy zastępy PSP.

Tuż przed 6:00 doszło do rozszczelnienia instalacji gazowej przy skrzynce gazomierza, która znajdowała się na ścianie budynku mieszkalnego.

Działania strażaków polegały na zabezpieczeniu miejsca zdarzenia i zakręceniu zaworu odcinającego dopływ gazu do budynku. Po przyjeździe Pogotowia Gazowego strażacy zakończyli akcję ratunkową.

EK.

Uwaga na fałszywe wiadomości z Urzędu Skarbowego!

Urząd Skarbowy ostrzega przed SMS-ami z informacją o zadłużeniu oraz o możliwości jego spłaty na indywidualnym rachunku podatkowym, tzw. mikrorachunku. Otwarcie linku z takiej wiadomości może nieść za sobą przykre konsekwencje.

Urząd Skarbowy w Garwolinie

Tak w pisowni oryginalnej może wyglądać przykładowy fałszywy SMS

Administracja skarbowa nie jest nadawcą tych wiadomości. To kolejna próba podszywania się pod skarbówkę. SMS-y tego typu są fałszywe i zawierają link, który może być niebezpieczny. Kliknięcie i otwarcie linków zamieszczonych w takich wiadomościach oraz wysyłanie odpowiedzi do nadawcy może spowodować przekazanie danych nieuprawnionym osobom.

Izba Administracji Skarbowej ostrzega również przed otwieraniem maili zawierających fałszywe informacje o kontroli skarbowej. Do wiadomości są dołączane pliki z zaleceniem ich pobrania. Nie należy ich otwierać, gdyż mogą one zawierać wirusy powodujące zainfekowanie komputera.

Warto pamiętać, że adresy mailowe jednostek organizacyjnych Krajowej Administracji Skarbowej posiadają rozszerzenie @mf.gov.pl.

EK.

egarwolin.pl 1c9d22ddd

Paweł Kuć (lat 68), emerytowany mechanik samochodowy, mówi:

BÓLE KRĘGOSŁUPA MINĘŁY

7 lat ból pleców zatruwał mi życie, Bałem się, że skończę jako inwalida. Po 30 dniach noszenia tego pasa mogłem znów pracować na działce.

TYLKO do 5 lutego 75% taniej!

Pan Paweł cierpiał na poważne bóle kręgosłupa. Nie mógł się ruszać ani chodzić. Brał garściami proszki przeciwbólowe. Lekarz powiedział, że konieczna jest operacja, po której i tak może nie wrócić do dawnej sprawności. Wkrótce jednak... operacja przestała być potrzebna, a ból minął jak ręką odjął!

Przed dekompresją zużyte dyski zmniejszają przestrzeń między kręgami. Gdy grubość dysku zmniejszy się o 7 mm, kręgi zaczynają uciskać nerwy. Powoduje to ból. **Po dekompresji** dzięki zastosowaniu pasa dekompresyjno-magnetycznego:

- znika nacisk na nerwy i ból;
- stany zapalne są wygaszane;
- powiększa się przestrzeń międzydyskowa, tworząc miejsce do odbudowy. się powiększyć

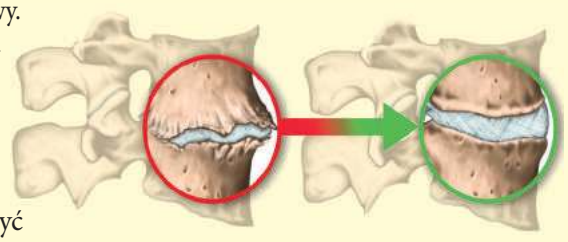

Kiedy chwytał mnie ból pleców, brałem proszki i pracowałem dalej. Jako mechanik godzinami garbiłem się nad silnikami, co bardzo mi zaszkodziło na plecy. Póki byłem młody, machałemna to ręką. Ale gdy bóle kręgosłupa zaczęły się nasilać ...

Kręgosłup zaczął się sypać, gdy miałem 57 lat. Tygodniami leżałem jak mumia. Proszki działały coraz słabiej. Lekarz ostrzegał, żeby nie przedawkowywać, bo to niszczy żołądek, ale co robić, gdy skręca Cię z bólu? Po cichu brałem je dalej. Próbowałem wielu metod, ale dawały ulgę na krótko.

Kiedy neurochirurg obejrzał moje rentgeny i rezonans, powiedział: „Dyski międzykręgowe ma pan w fatalnym stanie. Dlatego kręgi stykają się, uciskają i podrażniają nerwy kulszowe. Albo operacja, albo będzie pan uziemiony na dobre... Niestety, w kolejce czeka się 20 miesięcy, a prywatnie to 15 000 zł. Tak mnie to zdenerwowało, że postanowiłem wziąć sprawy w swoje ręce.

Myślałem, że nie dożyję...

U neurochirurga wynotowałem sobie terminy medyczne i poprosiłem żonę, żeby sprawdziła w internecie, czy są jakieś inne metody ratunku. Jakież było moje zdziwienie, gdy parę dni później, wręczając mi dziwny pas, powiedziała: „Kochanie, dlaczego tego nie spróbujesz? Kiedy to założysz, automatycznie rozciągnie Ci kręgosłup -tak, że kręgi przestaną uciskać nerwy i ból zniknie - **nazywają to dekompresją.** Piszą, że gdy będziesz go nosić stale to dzięki wbudowanym biomagnesom pomoże on odbudować dyski międzykręgowe. **Kiedy dyski powrócą do dawnej formy i rozeprą kręgi, te przestaną uciskać nerwy kulszowe i ból minie".** Wierzcie lub nie, ale już po pierwszym dniu noszenia tego pasa odczułem ulgę. Następnego dnia prawie zapomniałem o bólu. Jest wygodny i nie krępuje ruchów. Po około 10 dniach mogłem bez bólu wstać, wyprostować się,a nawet zawiązać sznurowadła!

Nosiłem pas od rana do wieczora

Gdy ból ustąpił na dobre, a plecy odzyskały sprawność, chciałem sprawdzić, co się właściwie stało. Jakież było zdziwienie specjalisty, gdy oglądał moje nowe rentgeny: „To niewiarygodne, ale dyski wróciły do prawidłowego kształtu i objętości... Nie wiem, co pan robi, ale niech pan nie przestaje... Przestrzeń międzydyskowa powiększyła się, kręgi przestały uciskać nerwy." Poprosiliśmy twórcę pasa trakcyjno-magnetycznego, **dr Davida Changa**, aby zdradził tajemnicę jego skuteczności.

W jaki sposób pas likwiduje ból kręgosłupa?

„Z wiekiem, gdy około 1/3 grubości dysku zużyje się, przestaje on amortyzować kręgosłup. Wówczas kręgi zaczynają drażnić nerwy kulszowe, powodując ostry ból podobny do bólu zębów. Można oszukiwać ból proszkami, maściami i zastrzykami w kręgosłup, ale nie wpływa to na polepszenie stanu. Mój zespół badawczy ponad 3 lata pracował nad bezoperacyjną metodą poprawy kondycji kręgosłupa. Pozytywne efekty dało dopiero połączenie dwóch metod:

1.DEKOMPRESJA-anatomiczna konstrukcja pasa przenosi wysiłek z pleców na mięśnie brzucha, odciążając kręgosłup. Powoduje to bezpieczne rozciągnięcie kręgosłupa jak harmonijki. Przestrzenie między kręgami zwiększają się. Kręgi przestają naciskać na nerwy. Ból stopniowo znika.

2.MAGNETOTERAPIA-działa przeciwbólowo i przyspiesza odbudowę dysków. Za sprawą 12 biomagnesów umieszczonych wzdłuż kręgosłupa tworzy się okład magnetyczny głębokiego działania o mocy 22 000 Gaussów. Pole magnetyczne blokuje sygnały bólu i nie pozwala im dotrzeć do mózgu. Wzrasta natlenienie i odżywianie komórkowe. Gojenie się stanów zapalnych przyspiesza.

Dzięki temu połączeniu powstał **pas trakcyjno-magnetyczny, dający trwałą ulgę w bólu bez żadnych skutków ubocznych".**

Dzięki rzepom pas można z łatwością dopasować do swojej sylwetki, więc może być stosowany zarówno przez kobiety, jak i mężczyzn. Wykonany jest z trwałego, elastycznego materiału, który dopasowuje się do kształtu ciała, więc nie uciska i nie hamuje krążenia. Nie powoduje oparzeń i podrażnień i można go nosić stale, w dzień i w nocy.

W Polsce pas trakcyjno-magnetyczny można otrzymać wyłącznie w sprzedaży telefonicznej (nie jest dostępny w sklepach). Obecnie trwa promocja: pierwsze 120 osób, które zadzwoni, dostanie dużą zniżkę.

WIELKA PROMOCJA!

Pierwsze 120 osób, ktre zadzwoni do 5 lutego 2020 r., dostanie **75% zniżki!** Otrzymasz wtedy pas trakcyjno-magnetyczny **tylko za** ~~356 zł~~ **107 zł** (przesyłka GRATIS)

Zadzwoń: 81 300 35 31

Od Poniedziałku do Niedzieli: 8:00 - 20:00
(Zwykłe połączenia lokalne bez dodatkowych opłat)

REKLAMOWANE W TV

eprasa.pl 1c9fb1e9de

Stronę z informacjami z terenu gmin Łaskarzew i Sobolew
redaguje Jarosław Staszczuk e-mail: staszczuk@twojglos.pl, tel. 606 851 510

53 tysiące na sport i kulturę

GMINA ŁASKARZEW Organizacje pozarządowe oraz podmioty pożytku publicznego mogą wziąć udział w otwartym konkursie ofert na realizację w 2020 roku zadań publicznych na terenie gminy Łaskarzew.

Pierwsze (50 tys. zł do wzięcia) z zadań dotyczy wspierania i upowszechniania kultury fizycznej -czyli między innymi współdziałania z klubami sportowymi na rzecz szkolenia dzieci i młodzieży w różnych dyscyplinach sportu oraz organizowania imprez dla mieszkańców ze szczególnym uwzględnieniem dzieci i młodzieży.

Drugie zadanie (3 tys. zł) dotyczy kultury, sztuki, ochrony dóbr kultury i dziedzictwa narodowego. Obejmuje między innymi organizację imprez kulturalnych, kultywujących tradycje regionalne, a także promowanie działań oraz osiągnięć lokalnych twórców i dokonań mieszkańców.

Oferty należy składać do 14 lutego w sekretariacie urzędu gminy lub drogą pocztową. Rozstrzygnięcie nastąpi w ciągu 14 dni od otwarcia ofert.

Wyremontuje powiat

GMINA SOBOLEW W tym roku powiat planuje przeprowadzić remont drogi powiatowej między Kownacicą a Gończycami.

Na odcinku o długości około 1400 metrów mają zostać położone dwie warstwy asfaltu (wiążąca i ścieralna). Zadanie ma objąć także renowację rowu z jednej strony oraz remont istniejącego przepustu,

Wytypowany do remontu fragment biegnie od odcinka, który był przebudowany dwa lata temu, do mostu w Kownacicy.

Powiat zapisał na ten cel w budżecie 500 tysięcy złotych. 100 tysięcy zobowiązała się dołożyć gmina Sobolew. Według planów przetarg ma zostać ogłoszony w drugiej połowie lutego. Termin realizacji zadania to 31 lipca.

19.500 zł na przebudowę

GRABNIAK, KALEŃ PIERWSZY Fundusz sołecki trzech sołectw w gminie Sobolew przeznaczono przede wszystkim na różne zadania związane z drogami.

Cały fundusz Grabniaka (19.499,27 zł) zostanie wykorzystany przebudowę drogi gminnej.

Sołectwo Kaleń Pierwszy swoje środki przeznaczyło na utwardzenie dróg gminnych tłuczniem (16.462,13 zł).

Fundusz Kalenia Drugiego (19.457,30 zł) podzielono na: wykonanie oświetlenia ulicznego (19.457,30 zł) i zakup siłowni zewnętrznej (5.500 zł).

Będzie ogrodzenie

BUDY KRĘPSKIE, CELINÓW Fundusz sołecki dwóch sołectw gminy Łaskarzew przeznaczono na oświetlenie i ogrodzenie działki.

Cały fundusz Bud Krępskich (12.301,49 zł) został zapisany na modernizację oświetlenia ulicznego.

Środki Celinowa przeznaczono na zakup materiałów do ogrodzenia działki zakupionej pod świetlicę wiejską (16,5 tys. zł) i zakup paliwa do odśnieżania drogi gminnej (469,07 zł).

Pozbądź się azbestu

ŁASKARZEW Mieszkańcy mogą składać wnioski na usunięcie i unieszkodliwianie wyrobów zawierających azbest.

Wniosek wraz z niezbędnymi załącznikami należy złożyć w sekretariacie urzędu miasta do 14 lutego. Wnioski realizowane będą jedynie w przypadku otrzymania przez miasto dotacji z Wojewódzkiego Funduszu Ochrony Środowiska i Gospodarki Wodnej w Warszawie.

Wniosek wraz z załącznikami jest dostępny w urzędzie miasta (pok. nr 12, II piętro) i na stronie internetowej urzędu.

SZANSA NA URATOWANIE SZKÓŁ

Zamiast likwidacji przejęcie szkół w Anielowie i Kaleniu Drugim przez fundacje lub stowarzyszenia -taką propozycję przedstawił wójt gminy Sobolew Maciej Błachnio

Na przełomie roku 2019/2020 wójt **Maciej Błachnio** wraz z radnymi odbyli spotkania z rodzicami uczniów szkół podstawowych w Anielowie i Kaleniu Drugim.

-Tym dwóm placówkom zaproponowałem opcje prowadzenia szkół w ramach stowarzyszeń lub fundacji -informuje.

Wójt zauważa, że jest to opcja B, która pozwala utrzymać małe szkoły. Daje sporo oszczędności, likwiduje jednak kartę nauczyciela. I tu pojawia się problem kompromisu każdej ze stron- nauczyciel, uczeń i rodzic.

-Po rozmowie z rodzicami i nauczycielami ustaliliśmy wspólnie, że dajemy sobie rok. Nie chcemy robić niczego pochopnie. Liczby liczbami, ale na pierwszym miejscu stawiamy przede wszystkim dobro dzieci -stwierdza włodarz.

Dodaje, że rozumie nauczycieli, iż dla nich jest to w jakimś stopniu pogorszenie warunków pracy, ale trzeba osiągnąć jakiś kompromis.

-Cel to utrzymanie szkół, ale na odpowiednim poziomie nauczania. Może się to odbyć mniejszym kosztem dla gminy Sobolew -zauważa M. Błachnio.

DAJĄ SOBIE ROK

M. Błachnio nie ukrywa, że w pierwszej chwili nie widział innej opcji niż likwidacja małych placówek.

-Zacząłem jednak szukać opcji B. Udałem się między innymi do gminy Hanna, w której to szkoły prowadzone są w ramach stowarzyszeń lub przez fundacje. Dzięki takiemu ruchowi ta mała wiejska gmina uratowała swoją sytuacją finansową oraz utrzymała dobry poziom szkół, więc odnieśli sukces. Chciałbym do tego przekonać te dwie małe placówki -mówi wójt.

Włodarz życzy każdemu wójtowi takiej placówki jak szkoła w Anielowie.

-Wchodząc do tego budynku czuje się wspaniałą atmosferę, a wyniki uczniów rekompensują poniesione koszty. Niestety jednak czasem trzeba zacisnąć zęby i podjąć trudną decyzję. Ale poczekajmy co nam przyniesie najbliższy rok. Może nastąpią jakieś zmiany systemie oświaty, o których mówi się od dłuższego czasu? Czas pokaże. Póki co pracujemy dalej -podsumowuje M. Błachnio.

Przypomnijmy, że temat kosztów ponoszonych na funkcjonowanie obu szkół był poruszany między innymi podczas listopadowej sesji rady gminy. Co prawda słowo „likwidacja" nie padło wtedy wprost, jednak władze gminy rozpoczęły debatę na temat przyszłości placówek. Według wyliczeń koszt utrzymania jednego ucznia w Anielowie wynosił 1.622 złote miesięcznie. W 2019 roku gmina dołożyła do szkoły około 500 tys. zł. W poprzednim roku szkolnym uczyło się tu 45 dzieci.

Najwięcej gminnych pieniędzy pod względem jednego ucznia pochłania szkoła w Kaleniu Drugim. Było to 2.241 zł miesięcznie. W ubiegłym roku gmina dołożyła z własnego budżetu około 600 tys. zł. W roku szkolnym 2018-19 do szkoły chodziło 37 uczniów.

Dla porównania koszt utrzymania jednego ucznia w szkole w Sobolewie (524 uczniów w poprzednim roku szkolnym) wynosił 866 złotych miesięcznie.

Jarosław Staszczuk

Trzy drogi na początek

Gmina Sobolew ogłosiła pierwsze w tym roku przetargi na przebudowę swoich dróg.

W Chotyni ma zostać przebudowany odcinek o długości 990 metrów (tzw. Przecinka). W Ostrożeniu Drugim przebudowa obejmie 510 metrów (tzw. Korytko). W Gończycach na przebudowę czeka 430 metrów drogi prowadzącej do Kownacicy (koło młyna).

Wszystkie trzy inwestycje obejmują: wyrównanie istniejącej podbudowy kruszywem łamanym dolomitowym 0/31,5 mm, skropienie emulsją asfaltową, wyrównanie istniejącej podbudowy mieszanką mineralno-bitumiczną asfaltową, skropienie emulsją asfaltową oraz wykonanie nawierzchni z mieszanek mineralno- bitumicznych asfaltowych (warstwa ścieralna).

Ponadto w Chotyni oraz Ostrożeniu Drugim pobocza zostaną utwardzone kruszywem.

W każdym z przetargów oferty można składać do 6 lutego. Termin realizacji robót to 29 maja.

JS

OGŁOSZENIE

UWAGA! UWAGA! UWAGA! UWAGA! UWAGA! UWAGA!

SPRZEDAM TANIO

LOKAL USŁUGOWO-HANDLOWO-MIESZKANIOWY

Do sprzedania interesująca nieruchomość w Łaskarzewie w powiecie garwolińskim, woj. mazowieckie.

Obiekt obecnie wykorzystywany jest na cele biurowo-handlowe. Możliwość adaptacji budynku głównego według uznania nabywcy. Do dyspozycji również duże magazyny. Główne atuty nieruchomości: cicha i spokojna okolica, bliskość terenów zielonych. Budynek posiada 2 oddzielne klatki schodowe na piętra (w jednej z nich można zrobić windę). Idealnie nadaje się na restaurację, hotel, SPA, klinikę medyczną,ośrodek zdrowia, komendę policji, bank, dom seniora, dom weselny, szkołę języków obcych, przedszkole, ośrodek kolonijny, sklepy, hurtownię sanitarną, elektryczną, farmaceutyczną, alkoholi, napoi, drukarnie i inne... Obiekt do własnej aranżacji w zależności od potrzeb.

Cena do uzgodnienia.

Sprzedam bezpośrednio, bez prowizji dla pośrednika.

Tel. 660 533 368, e-mail: biuro@bin-kosz.pl

eprasa.pl 1c9fb1e9de

Stronę z informacjami z terenu gmin Pilawa i Parysów
redaguje Ewelina Karbowska e-mail: pilawa@twojglos.pl, tel. 503 006 290

ŚWIETNA OKAZJA DO PODSUMOWANIA MINIONEGO ROKU

Licznie zgromadzeni w sali widowiskowej Miejsko-Gminnego Ośrodka Kultury w Pilawie goście, nie kryli zachwytu nad osiągnięciami władz. Porównywali nawet miasto i gminę do okrętu flagowego naszego powiatu

Po przemówieniu burmistrz Albiny Łubian i przewodniczącej Doroty Niemiec-Jóźwickiej głos zabrali zaproszeni goście

24 stycznia na zaproszenie władz odpowiedzieli goście. Był m.in. poseł Grzegorz Woźniak, starosta Mirosław Walicki i wicestarosta Iwona Kurowska, Krzysztof Żochowski, radny sejmiku województwa mazowieckiego, Magdalena Sałata, Dyrektor Delegatury w Siedlcach Urzędu Marszałkowskiego Województwa Mazowieckiego, wójtowie i burmistrzowie z terenu powiatu garwolińskiego, przedstawiciele służb mundurowych, z jednostek i instytucji powiatowych gminnych jednostek organizacyjnych, Kół Gospodyń Wiejskich, OSP czy sołtysi, a także lokalni przedsiębiorcy.

-Ponownie spotykamy się w gronie osób, które w różny sposób związane są z naszym miastem i gminą- radnymi, reprezentantami instytucji, wychowawcami naszej młodzieży, przedstawicielami środowisk lokalnych, lokalnego biznesu i przedsiębiorcami. Wszyscy współtworzymy rzeczywistość naszej gminy, a swoją pracą i działaniem przyczyniamy się do jej rozwoju -powiedziała na wstępie spotkania burmistrz Albina Łubian, wyliczając osiągnięcia minionego roku, zrealizowane inwestycje i pozyskane środki z dotacji, a także przedstawiając plany na obecny rok.

-Za nami pierwszy rok nowe kadencji, myślę- rok trudny, ale udany. Rok intensywnej pracy i kolejnych działań dla rozwoju miasta i gminy. Czas ten niewątpliwie zostawił po sobie widoczne ślady naszych wspólnych działań, które mam nadzieję wszyscy Państwo dostrzegacie -dodała Dorota Niemiec-Jóźwicka, przewodnicząca Rady Miejskiej, składając na zakończenie wszystkim życzenia.

Głos zabrali zaproszeni goście, a w dalszej części spotkania był czas na okolicznościowy poczęstunek i rozmowy w kuluarach.

Ewelina Karbowska

Czas na sesję

PARYSÓW Radni spotkają się w czwartek (30 stycznia) o 16:30 w sali widowiskowej budynku Gminnej Biblioteki Publicznej.

Podczas sesji zostaną przyjęte sprawozdania za 2019 r. z działalności Gminnego Ośrodka Pomocy Społecznej w Parysowie, z realizacji zadań z zakresu wsparcia rodziny, z działalności Gminnej Komisji Rozwiązywania Problemów Alkoholowych i z działalności Zespołu Interdyscyplinarnego podejmującego działania na rzecz przeciwdziałania przemocy w rodzinie w gminie.

Radni przyjmą Gminny Program Profilaktyki i Rozwiązywania Problemów Alkoholowych oraz Przeciwdziałania Narkomanii na ten rok oraz „Analizę zmian w zagospodarowaniu przestrzennym Gminy Parysów" oraz plan dofinansowania form doskonalenia zawodowego nauczycieli, ustalenia specjalności i form kształcenia, na które dofinansowanie jest przyznawane oraz maksymalnej kwoty dofinansowania opłat w tym roku za kształcenie nauczycieli zatrudnionych w szkołach i przedszkolach prowadzonych.

EK.

Trzy zadania

GMINA PILAWA W planie jest ogłoszenie trzech przetargów nieograniczonych.

W pierwszym kwartale tego roku mają będą dwa. Jeden na budowę kanalizacji sanitarnej w Trąbkach ul. Dolinowa. To roboty budowlane o orientacyjnej wartości zamówienia 167.794 zł. Drugi to remont dróg nieutwardzonych w mieście i gminie, który ma kosztować 160.000 zł. Ostatnie zadanie związane jest z usługą odbierania i zagospodarowania odpadów komunalnych od właścicieli nieruchomości z terenu miasta i gminy w latach 2021- 2022. Orientacyjnie na ten cel ma zostać przeznaczona kwota 4.276.800 zł. Przetarg będzie ogłoszony w trzecim kwartale tego roku.

EK.

Sprawdź, kiedy odbiór śmieci

Nowy harmonogram wywozu nieczystości zaczął obowiązywać na terenie miasta i gminy Pilawa od 1 stycznia

MIESIĄC	REGION I	REGION II
styczeń	29	
luty	12 i 26	1, 15 i 29
marzec	11 i 25	14 i 28
kwiecień	8 i 22	11 i 25
maj	6 i 20	9 i 23
czerwiec	3 i 17	6 i 20
lipiec	1, 15 i 29	4 i 18
sierpień	12 i 26	1, 14 i 29
wrzesień	9 i 23	12 i 26
październik	7 i 21	10 i 24
listopad	4 i 18	7 i 21
grudzień	2, 16 i 30	5 i 19

Odpady należy segregować zgodnie z obowiązującymi zasadami, czyli oddzielnie makulatura, plastik i szkło. Śmieci będą odbierane co dwa tygodnie.

Gmina została podzielona na dwa rejony. Rejon I obejmuje miejscowości Wygoda, Lipówki, ulica Zaszosie (granicą jest droga krajowa numer 17, jadąc od strony Garwolina i część Lipówek po prawej stronie), Trąbki, Puznówka, Niesadna, Niesadna-Przecinka, Żelazna, Gocław i Kalonka. Rejon II to miejscowości Pilawa, Lipówki (bez ulicy Zaszosie)- jadąc od Garwolina, pozostała część miejscowości po lewej stronie, Jaźwiny i Łucznica. W dniu wywozu określonych odpadów pojemniki i worki należy wystawić przed posesję przed godziną 7:00. Nie należy mieszać poszczególnych frakcji odpadów. Popiół należy wystawić w szarym worku.

Baterii, akumulatorów oraz sprzętu elektronicznego i elektrycznego nie wolno wyrzucać do śmieci zmieszanych, bo są to „odpady niebezpieczne". Można je oddać w punktach ich zakupu lub w Punkcie Selektywnej Zbiórki Odpadów. Zakaz dotyczy też przeterminowanych lekarstw - należy je wyrzucać do pojemników w aptekach lub w PSZOK, który będzie czynny w środy od 7:00 do 15:00 w okresie od 1 stycznia do 31 marca i od 1 listopada do 31 grudnia oraz od 12:00 do 18:00 od 1 kwietnia do 31 października, a także w soboty od 7:00 do 15:00.

PSZOK działa na terenie Zakładu Gospodarki Komunalnej przy Alei Wyzwolenia 2a i będzie czynny 8 i 19 lutego, 7 i 18 marca, 4 i 15 kwietnia, 2 i 27 maja, 13 i 24 czerwca, 11 i 22 lipca, 8 i 19 sierpnia, 5 i 16 września, 17 i 28 października, 14 i 25 listopada oraz 12 i 23 grudnia.

Odpady wielkogabarytowe, takie jak meble, dywany, materace, wykładziny, rowery, wózki dziecięce, zabawki dużych rozmiarów będą zbierane 6 kwietnia i 12 października.

EK.

Będzie zabawa, będzie się działo...

PARYSÓW 1 lutego od 14:00 do 16:30 w sali widowiskowej Gminnej Biblioteki Publicznej na maluchy czekała będzie świetna zabawa, gry i zabawy z niespodziankami i spotkanie z Mikołajem. Na spotkanie zaprasza wójt Bożena Kwiatkowska.

Ocieplą szkołę

PARYSÓW Zadanie ma polegać na termomodernizacji budynku szkoły podstawowej w formule partnerstwa publiczno-prywatnego.

Do zrobienia są roboty budowlane budynku Zespołu Placówek Oświatowych. Orientacyjna wartość zamówienia brutto to 3.000.000 zł. Dialog konkurencyjny zostanie ogłoszony w pierwszym kwartale roku. Ten tryb udzielenia zamówienia publicznego polega na tym, że po publicznym ogłoszeniu zamawiający prowadzi z wybranymi przez siebie wykonawcami dialog i zaprasza ich do składania ofert na wykonanie tego zadania.

EK.

OGŁOSZENIE

OGŁOSZENIE

Burmistrz

Miasta i Gminy Pilawa

Działając na podstawie art. 35 ust. 1 i 2 ustawy z dnia 21 sierpnia 1997r. o gospodarce nieruchomościami (Dz.U. z 2020r., poz. 65) informuje, że w Urzędzie Miasta i Gminy w Pilawie, Al. Wyzwolenia 158, powiat garwoliński, został wywieszony wykaz lokali i nieruchomości stanowiących własność Miasta i Gminy Pilawa przeznaczonych do wynajmu lub wydzierżawienia, położonych na terenie gminy Pilawa.

eprasa.pl 1c9fb1e9de

Stronę z informacjami z terenu gmin Borowie, Górzno i Miastków Kościelny
redaguje Urszula Jendrych, e-mail: urszula@twojglos.pl, tel. 721 135 129

Rolniku. Złóż wniosek!

MIASTKÓW KOŚCIELNY Każdy rolnik, który chce odzyskać część pieniędzy wydanych na olej napędowy używany do produkcji rolnej powinien od 3 lutego do 2 marca złożyć odpowiedni wniosek do wójta gminy wraz z fakturami VAT (lub ich kopiami) stanowiącymi dowód zakupu oleju napędowego w okresie od 1 sierpnia do 31 stycznia. Wnioski przyjmowane są w urzędzie gminy w pokoju nr 14. Limit zwrotu podatku można obliczyć mnożąc ilość ha razy 100,00 zł oraz średnią roczną liczbę dużych jednostek przeliczeniowych bydła razy 30,00 zł.

Pieniądze rolnikom wypłacane będą w kwietniu.
Drugi termin składania wniosków będzie w sierpniu (od 3-ego do 31-ego). Do wniosku wówczas dołączyć należy faktury VAT lub ich kopie stanowiące dowód zakupu oleju napędowego w okresie od 1 lutego do 31 lipca.
W przypadku złożenia dokumentów w drugim terminie pieniądze trafią do gospodarzy w październiku. Niezbędne dokumenty dostępne są w siedzibie i na stronie internetowej urzędu gminy.

UJ

Drożej nie będzie

BOROWIE Radnym Gminy został przedstawiony projekt uchwały dotyczący wprowadzenia opłaty adiacenckiej w związku ze wzrostem wartości działek na terenie gminy Borowie. Wysokość stawki takiej opłaty może wynieść do 30% różnicy między wartością nieruchomości przed podziałem i po podziale nieruchomości na poszczególnych mieszkańców. Wójt gminy zaproponował opłatę w wysokości 20% wartości nieruchomości. Radni jednak nie przyjęli uchwały. Była to jedyna odrzucona uchwała w 2019 roku.
Projekt uchwały wynikał z inwestycji przeprowadzonych w ostatnich latach w gminie. Dotyczyło to wykonania infrastruktury komunalnej. W związku z tym atrakcyjność działek wzrosła, a co za tym idzie - ceny nieruchomości również. Kontrola przeprowadzona przez Regionalną Izbę Obrachunkową zaleciła podjęcia działań w celu wprowadzenia tej opłaty.

UJ

Masz Temat?
Zadzwoń 25 683 03 18

INWESTUJĄ W SZKOŁY GMINNE

Gmina Miastków Kościelny dzięki dofinansowaniu wyposaży sale lekcyjne, a w szkołach przeprowadzone zostaną dodatkowe zajęcia z przedmiotów ścisłych i języka angielskiego

Aby gmina mogła podpisać stosowną umowę z Urzędem Marszałkowskim radni musieli podjąć uchwałę za przyjęciem projektu „Rozwijaj kompetencje z myślą o przyszłości". Projekt dotyczy publicznych szkół podstawowych z terenu gminy. Ma on na celu wyposażenie szkół w różne pomoce naukowe. Po kilku miesiącach starań wniosek gminy został uznany i skierowany do realizacji. Wartość projektu to ponad 872 tys. zł, z czego 95 procent wynosi dofinansowanie. Gmina z własnego budżetu dołoży dokładnie 43.600 zł. Program przewiduje dziewięć zadań do realizacji, głównie skierowanych do uczniów. Poszczególne zadania stworzone są w taki sposób, aby każda klasa mogła skorzystać z dodatkowych zajęć, bądź wyjazdu. Władze gminy planują w pierwszej kolejności zakupić niezbędne wyposażenie i przygotować pracownie, następnie przeprowadzić lekcje dodatkowe. Doposażenie sal lekcyjnych jest jednym z zadań na liście programu. Przeznaczono na to ponad 236 tys. zł. Nowy sprzęt trafi do pracowni fizyczno-chemicznej w Miastkowie i w Zgórzu, pracowni z języka angielskiego w Zgórzu na 20 stanowisk i w Zwoli na 12 stanowisk oraz do trzech pracowni z robotyki i programowania w każdej z tych szkół.

ĆWICZENIA UMYSŁÓW ŚCISŁYCH

Dzięki projektowi odbędą się w szkołach zajęcia dydaktyczno-wyrównawcze. W każdej klasie będzie po jednej godzinie tygodniowo zajęć z przedmiotów matematyczno - przyrodniczych lub jedna godzina z języka angielskiego.
-W klasach 1-3 będzie po dwie godziny zajęć, natomiast od klasy czwartej do ósmej przewidziana jest jedna godzina języka angielskiego w tygodniu -informuje **Sławomir Rusak**.
Kolejne zadanie są to zajęcia z robotyki i programowania - dotyczące informatyki i podstaw programowania komputerowego. To nowy przedmiot, którego uczą się uczniowie szkół podstawowych. Dodatkową godzinę z tego przedmiotu będą mieć wszystkie klasy z wyjątkiem ósmej.
Dla uczniów lubiących matematykę prowadzone będzie kółko matematyczno-przyrodnicze w klasach 1-6. Spotkania odbywać będą się raz w tygodniu po jednej godzinie lekcyjnej.
Następnym zadaniem jest projekt edukacyjny „Czyste powietrze, czystsza przyroda" przeznaczony dla klasy siódmej i ósmej. W ramach tego przedsięwzięcia jest do realizacji 15 godzin z fizyki i 15 godzin z chemii.

ROZRYWKA NIE TYLKO DLA PRYMUSÓW

Pośród zadań do realizacji w ramach programu jest łącznie dziewięć wyjazdów. Liczba wycieczek podzielona jest względem liczby uczniów w szkołach.
-W zasadzie to jest jeden wyjazd dla każdej klasy. Te wyjazdy nam „obcięli". Mamy na to 27 tys. zł, to wychodzi po 3 tys. zł na jeden wyjazd i jest to podzielone proporcjonalnie do liczby dzieci. Miastków Kościelny ma 5 wyjazdów, Zgórze ma 3 wyjazdy, Zwola 1. Dla starszych uczniów wyjazd jest do Centrum Nauki Kopernik, dla młodszych do Bałtowa do Paku Dinozaurów i dla najmłodszych do Magicznych Ogrodów w Trzciance -wyjaśnia zastępca wójta.
Kolejnym celem jest indywidualizacja pracy z uczniem. Przeprowadzone będą zajęcia logopedyczne w Miastkowie Kościelnym i w Zgórzu, natomiast zajęcia rewalidacyjne w Zwoli.
-Chodzi tu o jednego ucznia, który ma orzeczenie o niepełnosprawności -mówi Rusak.
Zajęcia rozwijające zdolności przeprowadzone będą w języku angielskim. Będzie to kółko teatralne dla trzech grup z poszczególnych szkół. Pierwsza grupa obejmuje klasy 1-3, druga 4-6, trzecia 7-8. W każdej z tych grup może być od 10 do 15 uczniów. Zajęcia będą dobrowolne, dla chętnych.
Ostatnie zadanie na liście projektu to doskonalenie kompetencji zawodowych nauczycieli.
-To jest takie przeszkolenie nauczycieli z zakresu robotyki i programowania oraz z indywidualizacji -wyjaśnia Rusak.
Dobór zajęć dla placówek wynika z potrzeb szkół. Projekt realizowany będzie przez dwa lata.
-Chcielibyśmy te wszystkie zajęcia zacząć od nowego roku szkolnego -mówi zastępca wójta.
Jednak realizacja związana z wyposażeniem rozpocznie się wcześniej.

Urszula Jendrych

Dla babci i dla dziadka

Przedszkole w Górznie/facebook

GÓRZNO Babcie i dziadkowie wychowanków Przedszkola w Górznie w swoje święto zostali zaproszeni do wspólnej zabawy z wnuczętami. Każda z grup uczniów zaprezentowała montaż słowno-muzyczny pełen gorących życzeń i słów podziękowań dla swoich babć i dziadków. Nie mogło zabraknąć tego dnia własnoręcznie wykonanych upominków, jakimi zostali obdarowani zaproszeni. Na zakończenie wszyscy zostali zaproszeni na słodki poczęstunek przygotowany przez rodziców

Orkiestra „od kuchni"

Gminna Orkiestra Dęta w Borowiu/facebook

BOROWIE Przedstawiciele Gminnej Orkiestry Dętej z Borowia gościli w Gminnym Ośrodku Kultury uczniów klas pierwszych z Publicznej Szkoły Podstawowej w Borowiu. Podczas spotkania członkowie zespołu z dyrygentem na czele opowiedzieli dzieciom, jak powstała orkiestra, jakie wykonuje utwory i w jakich strojach występuje. Uczniowie poznali instrumenty, na których orkiestra gra. Prowadzone rozmowy dotyczyły muzyki i nut. Na zakończenie uczestnicy spotkania wspólnie zaśpiewali utwór „Bosy Pastuszek"

eprasa.pl 1c9ft1e2i

Stronę z informacjami z gmin Garwolin, Maciejowice i Wilga
redaguje Iga Wojtalewicz, e-mail: wojtalewicz@twojglos.pl; Tel. 507 623 395

POMÓŻMY KUBUSIOWI ZROBIĆ PIERWSZY KROK

-Jesteśmy zrozpaczeni i prosimy o pomoc, gdyż nie udźwigniemy samodzielnie takiej sumy -piszą rodzice niespełna 4-letniego Kubusia, który urodził się z licznymi wadami wrodzonymi

W pamięci jego mamy nadal tkwią słowa, że jej dziecko będzie „roślinką". Tymczasem chłopiec dzielnie walczy o osiągnięcie sprawności. Nawet lekarze mówią, że to cud. Obecnie Kubuś porusza się na wózku. Możemy mu pomóc zrobić pierwszy krok, wspierając zbiórkę środków na zakup specjalistycznych ortez, których koszt przekracza możliwości finansowe rodziców.

Kubuś Paciorek urodził się 17 maja 2016 roku. Chłopiec mieszka z rodzicami w Leokadii w gminie Łaskarzew. Jego mama Marta na platformie Zrzutka.pl opowiada o druzgocącej informacji, jaką otrzymała w 22 tygodniu ciąży i o walce o życie i zdrowie synka. Rodzice chłopca proszą o wsparcie zbiórki na zakup specjalistycznych ortez, które pozwolą Kubusiowi zrobić pierwszy krok w dążeniu do niemal pełnej sprawności. Potrzeba 35 tys. zł! Ta kwota przekracza możliwości finansowe rodziców chłopca.

Kolejnym krokiem, który jest konieczny w etapie pionizacji, są specjalistyczne ortezy typu HKAFO. Ich koszt to 35 tys. zł.

Ważny jest czas! Rodzice powinni zakupić ortezy do końca lutego.

O CZYM MOŻE MYŚLEĆ PRZYSZŁA MAMA?

-22 tydzień ciąży. Powrót do domu z wizyty u lekarza. O czym może myśleć przyszła mama? Zwykle wciąż bije się z myślami, które imię będzie bardziej odpowiednie, czy malec będzie podobny do niej czy do taty... O czym myślałam ja? O tym, czy moje dziecko przeżyje. Rozszczep kręgosłupa, deformacje, wodogłowie, nieprawidłowo rozwinięte serduszko. Zamiast wybierać imię, zapłakana czytałam, co oznacza ta litania wad mojego dziecka. W porę podjęta decyzja wypchnęła mnie na drugi koniec Polski. Z dala od bliskich, sama ze swoim strachem przyjmowałam kolejne ciosy, jakimi były diagnozy. W 26 tygodniu ciąży razem z Kubusiem przeszliśmy operację wewnątrzłonowej plastyki przepukliny oponowo-rdzeniowej. W 35 tygodniu ciąży Kubie ponownie przerwano spokój - przyszedł na świat poprzez cesarskie cięcie. Porażenie wiotkie kończyn dolnych, wodogłowie, napięcie mięśniowe, lewa stopa szpotawa, prawa noga płasko-koślawa, pęcherz neurogenny, jelito neurogenne i zapalenie płuc. Co stoi za tymi specjalistycznymi nazwami? Ból na dziecięcej twarzy i codzienna walka, bez której nigdy nie osiągnęlibyśmy tego, co mamy dziś -pisze mama chłopca.

STAŁ SIĘ CUD

Ogromna determinacja rodziców i bezgraniczna wola walki małego chłopca sprawiły, że nawet lekarze są zaskoczeni jego postępami.

-Kuba przecież miał być roślinką, a teraz jego nóżki są coraz sprawniejsze. Na naszych oczach dzieje się cud. Kuba ma teraz prawie 4 lata. Pamiętam dzień, gdy poinformowano mnie, że Kubuś będzie „roślinką", że nigdy nie usiądzie, że nigdy nie będzie samodzielny, że będzie rozwijał się gorzej niż inne dzieci. Dziś ci sami lekarze mówią „cud". Kuba jest niezwykle mobilny, raczkuje, siedzi, potrafi stać przy meblach. Kilka lat ciężkiej pracy sprawiło, że mój syn nie jest ograniczony siedzeniem w fotelu, wszystkie zmysły funkcjonują prawidłowo, mówi płynnie, pełnymi zdaniami, liczy, śpiewa, jest radosny i psychicznie przewyższa rówieśników. Teraz usłyszeliśmy od lekarza, że Kuba ma realne szanse funkcjonować prawie jak zdrowe dziecko, że ciężka praca zaowocowała ogromnym progresem w jego rozwoju -wyznaje Marta Paciorek.

RODZICE PROSZĄ O POMOC

Kolejnym krokiem, który jest konieczny w etapie pionizacji są specjalistyczne ortezy typu HKAFO. Ich koszt to 35 tys. zł.

-Tylko między Kubusiem a ortezami pojawia się gigantyczna przepaść, której nie jesteśmy w stanie przeskoczyć - wydatek ponad nasze możliwości. Finanse rodzinne pochłania leczenie oraz rehabilitacja. Jesteśmy zrozpaczeni i prosimy o pomoc, gdyż nie udźwigniemy samodzielne takiej sumy. Wiem, że Kubuś może pewnego dnia wejść w nasze społeczeństwo jako człowiek samodzielny i mobilny. Jednak jeśli teraz - w kluczowym momencie nie uda nam się wprowadzić tych ortez, ta szansa może bezpowrotnie przepaść. W imieniu Kubusia oraz swoim zwracamy się z prośbą o wsparcie, o kolejny szczebelek w drabinie życia po jakiej wspina się nasz syn -apelują rodzice chłopca.

oprac. ur,
Zdj. arch. pryw. rodziców Kubusia

By wesprzeć zbiórkę pieniędzy na leczenie Kuby, wystarczy odwiedzić stronę zrzutka.pl i wpisać: „ZAKUP SPECJALISTYCZNYCH ORTEZ - REALNĄ SZANSĄ NA PIERWSZY KROK KUBUSIA" lub nr ID.: 4azngm.

Sprzedają autobusy

MACIEJOWICE Ogłoszono przetarg na sprzedaż autobusu marki Autosan Tramp i Mercedes Benz. Przetarg przeprowadzony będzie 14 lutego o 11:00 w urzędzie gminy Maciejowice. Warunkiem przystąpienia do przetargu jest wpłata wadium w wysokości 1.000,00 zł dla Autosanu i 4.000,00 zł dla Mercedesa.

Autobus Autosan pomieści 43 osoby, wyprodukowano go w 2003 roku, a jego cena wywoławcza to 10 tys. zł. Mercedes pomieści 52 osoby, jest rok młodszy od poprzednika i wyceniony został na 50 tys. zł. Autobusy można oglądać przy ul. Lubelskiej 40 w Maciejowicach po wcześniejszym uzgodnieniu terminu z pracownikiem urzędu.

Pierwsza inwestycja zrealizowana

MACIEJOWICE Wymienione zostało 19 opraw rtęciowych na nowe LED wraz z osprzętem przy ul. Przewozińskiej w Maciejowicach.

Realizacja inwestycji poprawi znacząco komfort uczęszczania tą ulicą nie tylko mieszkańców Maciejowic, ale również Przewozu i Antoniówki, gdyż jest to droga dojazdowa do promu i centrum Maciejowic. Inwestycja o wartości ponad 22 tys. zł sfinansowana została z budżetu gminy. Do pełnego komfortu podróżowania pozostał jeszcze remont chodników w ciągu tej ulicy, na co jest również szansa przy dobrej współpracy z powiatem garwolińskim, gdyż jest to ciąg drogi powiatowej.

Droga jak nowa

LUCIN Gmina Garwolin ogłosiła przetarg na przebudowę drogi gminnej w Lucinie. Przebudowa istniejącej drogi będzie polegać na wykonaniu nowej nawierzchni bitumicznej i podbudowy ulicy. Na jezdni zostanie ułożona warstwa ścieralna z asfaltu, po stronie zachodniej wykonany będzie chodnik jednostronny o szerokości 2,0 m. Po stronie wschodniej drogi zostanie odtworzony istniejący rów odwadniający. Wpłynie to na poprawę odwodnienia drogi poprzez odtworzenie, oczyszczenie, wyprofilowanie i umocnienie rowów przydrożnych oraz wyremontowanie przepustów pod koroną drogi oraz pod zjazdami indywidualnymi. Zakończenie prac planowane jest na początku września.

Trzy wyjazdy do pożarów sadzy

POWIAT W minionym tygodniu (od 13 do 19 stycznia) druhowie wyjeżdżali do ugaszania ognia w kominach budynków mieszkalnych w Ostrymborze, Więckowie i Samorządkach.

W środę, 15 stycznia w Ostrymborze w godzinach nocnych miał miejsce pożar sadzy. Podczas dwugodzinnych działań ratownicy wygasili piec, podali proszek gaśniczy do wnętrza komina i monitorowali temperaturę przewodu kominowego. Taka procedura ugaszania ognia była stosowana podczas każdego z wyjazdów.

Szkolenie dla rolników

GMINA WILGA W urzędzie gminy 12 lutego o 9:30 zostanie przeprowadzone szkolenie uzupełniające w zakresie stosowania środków ochrony roślin. Obecnie trwają zapisy na szkolenie podstawowe pod nr 533-377-625 i 795-095-414.

Szkolenie podstawowe kosztuje 200 zł, a uzupełniające 100 zł. Zaświadczenie po przebyciu szkolenia uprawnia do wykonywania zabiegów i zakupu środków ochrony roślin. Jest ono wymagane podczas kontroli w gospodarstwie i ważne jest przez 5 lat.

Kolizja na skrzyżowaniu

WILGA W piątek (24 stycznia) tuż przed godz. 20:00 na „nadwiślance" zderzyły się dwa auta. Na szczęście nikt nie został poszkodowany. Działania straży polegały na zabezpieczeniu miejsca zdarzenia i sorpcji rozlanych płynów. W akcji trwającej ponad godzinę udział brał zastęp OSP Wilga

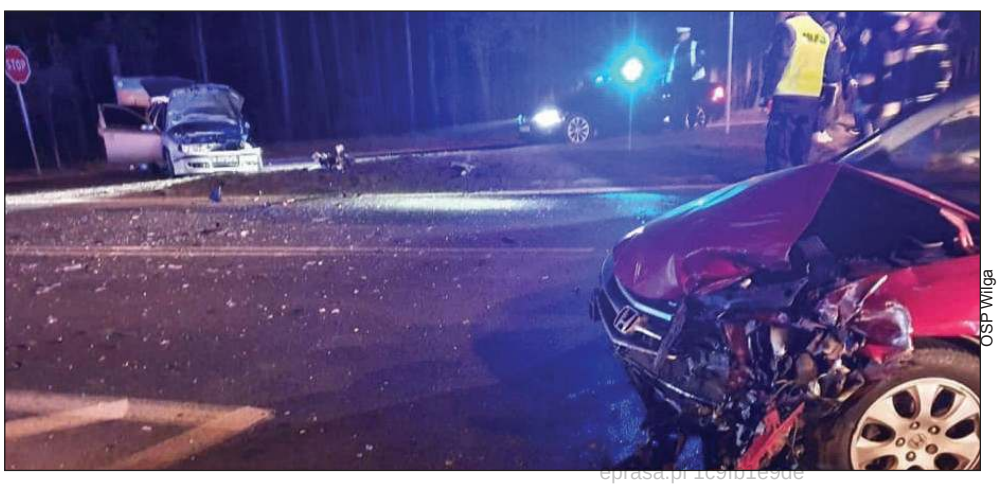

OSP Wilga

eprasa.pl 1c9lb1e9de

Stronę z informacjami z terenu gmin Trojanów i Żelechów
redaguje Tomasz Kępka, e-mail: tomaszkepka@twojglos.pl

Zabiorą duże odpady

TROJANÓW Zużyty sprzęt i niepotrzebne, duże przedmioty nie muszą zaśmiecać gospodarstwa domowego. 31 stycznia na terenie gminy będzie przeprowadzona objazdowa zbiórka odpadów wielkogabarytowych, sprzętu elektrycznego i elektronicznego. Specjalne pojazdy pojawią się na ulicach miejscowości od 7:00 rano.

W ramach odpadów wielkogabarytowych oddawać można: meble, dywany, materace, pierzyny, rowery oraz zabawki dużych rozmiarów itp. Do tej grupy śmieci nie można jednak dołączyć odpadów budowlanych, sanitarnych oraz opon.

Z kolei jako sprzęt elektryczny i elektroniczny będą zabierane: urządzenia gospodarstwa domowego. Mogą to być np.: lodówki, pralki, zmywarki, kuchenki, piece elektryczne, mikrofalówki, urządzenia grzejne, wentylatory, odkurzacze, maszyny do szycia, żelazka, tostery, urządzenia do suszenia i strzyżenia włosów, pielęgnacji ciała, sprzęt teleinformatyczny i wiele podobnych. Każdy oddawany sprzęt powinien być jednak kompletny.

TK.

Pięć filmów w jeden dzień

ŻELECHÓW Wśród zeszłorocznych filmowych premier coś dla siebie będą mogli znaleźć zarówno dzieci, jak i dorośli. Miejsko-Gminny Ośrodek Kultury zaprasza na projekcje filmowe w ramach kina objazdowego.

Seanse odbędą się 6 lutego w sali widowiskowej MGOK. Tego dnia już o godz. 9:00 animowany film „Tajni i fajni" będą mogli obejrzeć najmłodsi widzowie (powtórka seansu jest planowana na godz. 16:10). Dorośli widzowie też nie powinni czuć się zawiedzeni. Dla nich kino objazdowe przygotowało również kilka dobrych pozycji. Obrońców życia może zainteresować wyemitowany o 11:00 dramat „Nieplanowane". Fani przygód powinni przyjść na 14:00, by obejrzeć „Jumanji. Następny poziom". Natomiast na wieczór zostały zaplanowane dwa seanse. O 18:10 kino zaproponowało komedię „Mayday". A o 20:30 kontynuację kultowego filmu sensacyjnego „Psy 3. W imię zasad".

Wstęp na każdy film jest płatny. W zależności od rodzaju: bilet normalny kosztuje 17 zł, a ulgowy 15. Z ulgowego mogą korzystać, uczniowie, studenci, seniorzy oraz rodziny. Bilety na przedpołudniowe seanse będą możliwe też do zakupu w 15- osobowych grupach. W tym przypadku cena od osoby wyniesie 13 zł.

Bilety można nabywać w kasie kina w dniu seansu.

TK.

ODDALI CZEŚĆ POWSTAŃCOM

W żołnierskich mundurach i w strojach kosynierów przemaszerowali ulicami miasta, by upamiętnić bohaterów sprzed półtora wieku. Mieszkańcy Żelechowa wzięli udział w obchodach rocznicy wybuchu Powstania Styczniowego

Rocznicowe obchody zgromadziły dziesiątki mieszkańców miasta na czele burmistrzem Łukaszem Boguszem i proboszczem parafii ks. prałatem Eugeniuszem Filipiukiem

Wieczorny apel odbył się 22 stycznia, dokładnie w dniu rozpoczęcia insurekcji. Z pomysłem zorganizowania większych uroczystości wyszedł Urząd Miejski i Miejsko-Gminny Ośrodek Kultury. Przedstawiciele samorządu wsparli też pasjonaci z Towarzystwa Historycznego Żelechów, Orkiestra Dęta OSP, Stowarzyszenie Kawaleryjskie im. 1 Pułku Strzelców Konnych z Garwolina oraz harcerze i uczniowie żelechowskich szkół.

DŁUGA LISTA BOHATERÓW

Uczestnicy obchodów zebrali się w ratuszu, by wspólnie przypomnieć sobie tło wydarzeń historycznych z 1863 r. Pogadankę na temat przebiegu powstania wygłosił **Grzegorz Kapczyński** z THŻ. Jak sam przyznał w rozmowie z „Twoim Głosem" było o czym mówić.

-W naszej okolicy doszło do wielu bitew i potyczek. A w samym mieście funkcjonował powstańczy szpital. Dziś znamy nawet nazwiska kilkunastu jego pacjentów -przyznaje Kapczyński.

Ubogaceni gruntowną wiedzą o przeszłości mieszkańcy przeszli w uroczystym pochodzie na teren Miejskiego Parku. Miejsce zostało wybranie nieprzypadkowo. Znajduje się tam popiersie ostatniego dyktatora powstania Romualda Traugutta. Przed obeliskiem organizatorzy odczytali Apel Pamięci. Listę bohaterów Ziemi Żelechowskiej, zarówno dowódców, jak i znanych i nieznanych powstańców odczytał dyrektor MGOK **Michał Sztelmach** i Grzegorz Kapczyński z THŻ. Natomiast modlitwę za poległych odmówił proboszcz parafii Żelechów ks. prałat **Eugeniusz Filipiuk**.

ŻYWA LEKCJA HISTORII

Ważna rocznica nie obyła się bez wyjątkowej oprawy. Zapewnili ją pasjonaci historii nie tylko z Żelechowa. Przed mieszkańcami zaprezentowała się goszcząca kolejny rok na obchodach grupa ze Stowarzyszenia Kawaleryjskiego im. 1 Pułku Strzelców Konnych w Garwolinie. Panowie nawiązali do spadkobierców powstania i wystąpili w strojach ułanów z okresu międzywojennego. Zaś przedstawiciele uczniów z Zespołu Szkół Ponadpodstawowych i Liceum Ogólnokształcącego wcielili się w postaci powstańców. Nie brakło też harcerzy i klas mundurowych.

Przedsięwzięcie wpisało się jednocześnie w nowy projekt Towarzystwa Historycznego. Chodzi o „Żelechowskie Spotkania Historyczne". Z inicjatywy Grzegorza Kapczyńskiego i **Jana Zduńczyka** dwa razy do roku będą odbywały się w mieście spotkania historyczne.

-Chcemy we wspólnym gronie omawiać tematy problemowe. W tym roku planujemy zająć się bitwą pod Grunwaldem i bitwą warszawską, bo w obu można znaleźć wątki o Żelechowie -tłumaczy Kapczyński.

Tomasz Kępka

Pracownia na miarę XXI wieku

Komputery stacjonarne zastąpiły wysłużone laptopy. Zespół Szkół Ponadpodstawowych im. Ignacego Wyssogoty Zakrzewskiego wzbogacił się o nowe pomoce dydaktyczne.

Jedna z sal żelechowskiej placówki przeszła niedawno długo oczekiwany remont. Dzięki środkom wyłożonym przez organ prowadzący, czyli Starostwo Powiatowe w Garwolinie udało się zmodernizować pracownię informatyczną.

Uczniowie mogą korzystać z nowego wyposażenia sali od początku stycznia. Do swojej dyspozycji mają 20 komputerów, jedną drukarkę i telewizor multimedialny, który zastąpił tablicę. Zadowoleni ze zmian mogą być także nauczyciele. Mają na wyposażeniu swój, osobny komputer i urządzenia sieciowe, które przydadzą się podczas przeprowadzania egzaminów zawodowych. Po za tym na ogólnym wyglądzie zyskała cała sala. Wymianie uległy wszystkie meble, a ściany także przeszły gruntowny remont.

Radości ze zmodernizowanej pracowni nie kryję dyrektor szkoły.

-Prace udało się wykonać w szybkim tempie. Wykonawca przystąpił do dzieła w połowie listopada, a na Boże Narodzenie sala była już gotowa. Podczas przerwy świątecznej wystarczyło tylko podłączyć wszystkie urządzenia, by z początkiem stycznia rozpocząć tu prowadzenie normalnych lekcji -zauważa **Jacek Mucha**.

O tym, jak wielką zmianą jest nowy sprzęt też nie trzeba nikogo przekonywać.

-Realia pracy naszych uczniów bardzo się zmieniły. To zupełnie inna jakość w porównaniu to tego, co mieliśmy dotychczas. Komputery są nowoczesne i działają szybciej, więc warunki są komfortowe. A ich liczba pozwala, by do sali mogła wchodzić duża grupa uczniów -tłumaczy dyrektor ZSP.

Tomasz Kępka

Nowa sala przypadła do gustu uczniom. Dziś dysponują znacznie lepszym i co ważne szybszym sprzętem niżz dotychczas

epraca.pl 1cs

SŁOWACKIEGO OFICJALNIE ODDANA DO UŻYTKU

Mimo zimna, jakie panowało w czwartek, z twarzy zgromadzonych na ulicy Słowackiego w Łaskarzewie osób nie schodziły uśmiechy. To dzięki zakończonej przebudowie, na którą mieszkańcy czekali długie lata

Podczas uroczystości przecinano dwie wstęgi -umieszczone po dwóch stronach ulicy Garwolińskiej

-Ulica przed wojną nosiła imię Marszałka Józefa Piłsudskiego. Była przy niej strzelnica, także imienia Marszałka Józefa Piłsudskiego. Po wojnie prawdopodobnie krótko ulica nazywała się ulicą Józefa Stalina, a później została nazwana ulicą naszego polskiego wieszcza Juliusza Słowackiego -i niech tak już zostanie -wspominał **Dariusz Sadkowski**, mieszkaniec ulicy Słowackiego, emerytowany strażak, były komendant PSP w Garwolinie i znawca lokalnej historii.

Podczas uroczystego otwarcia przebudowanej ulicy (23 stycznia) opowiadał jej dzieje. Jak mówił, ulica ma swoją historię jak rzadko która w Łaskarzewie -przy niej działała skrzynka kontaktowa AK u Wincentego Sierańskiego, tu mieszkał oficer oddziału Mariana Bernaciaka „Orlika" Aleksander Grudzień. Mieszkał tu też doktor Piesiewicz.

W 1984 roku wykonano drogę betonową. W wyniku różnych zmian droga została zburzona.

-Później żaden samorząd nie podjął się praktycznie odnowienia tej drogi. Robione były drogi wokoło, a ta jedna nie była nawet przewidziana w planie projektowym. Dotrzymuję swojego słowa, że droga miała być zrobiona i pani też słowa dotrzymała -zwracał się do burmistrz **Anny Laskowskiej.**

Burmistrz podkreśliła, że droga jest otwierana uroczyście z kilku powodów -to działanie informacyjno-promocyjne, wspólne przeżywanie radości z faktu przebudowy oraz integracja mieszkańców, którzy zaangażowali się w przygotowanie uroczystości.

Poseł **Grzegorz Woźniak** dodał, że takie otwarcia są potrzebne także po to, aby pobudzać inne samorządy do działania.

-Jeżeli tylko będą składane wnioski i będą one dobre, to w różnych częściach Łaskarzewa inwestycje będą realizowane w miarę potrzeb i możliwości. Samorząd zacznie, rząd wspomoże i wspólnie będziemy się cieszyć -deklarował.

UM Łaskarzew

Ulica Słowackiego została przebudowana dzięki dofinansowaniu otrzymanemu w ramach Funduszu Dróg Samorządowych z Mazowieckiego Urzędu Wojewódzkiego. Na zdjęciu Anna Kaszuba - kierownik siedleckiej delegatury Mazowieckiego Urzędu Wojewódzkiego i burmistrz Anna Laskowska

Wicestarosta **Iwona Kurowska**, zauważyła, że warto nauczyć się cieszyć z takich inwestycji, ponieważ nie uda się wykonać od razu wszystkiego. Zapewniła także o chęci współpracy powiatu z samorządami.

Przewodniczący rady powiatu **Waldemar Trzaskowski** -mieszkaniec Łaskarzewa, pogratulował inwestycji w imieniu swoim i rady powiatu.

-Ta droga była w fatalnym stanie przez co najmniej 25 lat -zauważył.

Przebudowaną drogę poświęcił ksiądz prałat **Edmund Szarek** -łaskarzewski dziekan, a goście i mieszkańcy przecięli dwie wstęgi -umieszczone po dwóch stronach ulicy Garwolińskiej. Mieszkańcy ulicy przygotowali poczęstunek i udostępnili miejsce na spotkanie.

W uroczystości wzięli udział ponadto **Anna Kaszuba** -przedstawiciel Wojewody Mazowieckiego, radny powiatowy **Józef Tomala**, zastępca wójta gminy Łaskarzew **Sylwia Szopa**, radni rady miasta na czele z wiceprzewodniczącą **Aldoną Pacek** oraz mieszkańcy ulicy Słowackiego, wśród nich **Zygmunt Pietrzak** -prezes Spółki dla Zagospodarowania Wspólnoty Gruntowej w Łaskarzewie

Ulica Słowackiego została przebudowana dzięki dofinansowaniu otrzymanemu w ramach Funduszu Dróg Samorządowych z Mazowieckiego Urzędu Wojewódzkiego. Miasto otrzymało 504.237,00 zł. Cały projekt był warty 720.338,87 zł. Miasto przeznaczyło więc ze środków własnych 216.101,87 zł. Wszystkie prace wykonało Przedsiębiorstwo Budowlano Handlowo Usługowe Bruk-Trans Piotr Kowalczyk z siedzibą w Anielowie.

Jarosław Staszczuk

Publiczny różaniec na ulicach Garwolina

W sobotę (1 lutego) o 8:25 wierni spotkają się przed kolegiatą pw. Przemienienia Pańskiego. Odmawiając modlitwę różańcową udadzą do kościoła Matki Bożej Częstochowskiej na mszę i nabożeństwo do Niepokalanego Serca Maryi

Organizatorzy

O czterech kierowców mniej

POWIAT Podczas minionego tygodnia policjanci zatrzymali dokumenty uprawniające do jazdy dwóm osobom za przekroczenie prędkości i dwóm kierującym na podwójnym gazie.

W środę (22 stycznia) w Miastkowie Kościelnym 28-letni mieszkaniec naszego powiatu kierował VW, znajdując się w stanie po użyciu. Miał ponad 0,2 promila alkoholu w wydychanym powietrzu. Mężczyzna nie posiadał uprawnień do kierowania autem. Dzień później, również w Miastkowie Kościelnym 58-letni mieszkaniec Żelechowa, kierował fordem, choć był nietrzeźwy. Podczas policyjnej kontroli wydmuchał ponad promil. Postępowania w obydwu przypadkach prowadzą policjanci z Komendy Powiatowej Policji w Garwolinie.

W sobotę wpadło dwoje kierujących na podwójnym gazie. W Borowiu 44-letni mieszkaniec Mińska Mazowieckiego jechał skodą. W momencie zatrzymania do kontroli znajdował się w stanie po użyciu wynoszącym blisko 0,5 promila alkoholu w wydychanym powietrzu. Postępowanie prowadzą policjanci z Komendy Powiatowej Policji w Garwolinie. W Gończycach 33-letnia mieszkanka naszego powiatu kierowała peugeotem. Wydmuchała 1,7 promila. To jednak nie jedyne jej przewinienie. Kobieta nie posiadała uprawnień do kierowania pojazdami. Sprawą zajęli się mundurowi z Posterunku Policji w Sobolewie.

EK.

eprasa.pl

AŻ 1.487 WYJAZDÓW

To był bardzo pracowity rok. Zarówno dla strażaków z Państwowej Straży Pożarnej, jak i dla druhów z OSP

Od kilku lat zmienia się specyfika pracy strażaków. Częściej spotkamy ich przy usuwaniu skutków kolizji i wypadków drogowych czy anomalii pogodowych, niż przy gaszeniu ognia. Analizując dane statystyczne dotyczące zdarzeń występujących na terenie powiatu garwolińskiego w 2019 r., w których działania prowadziła straż pożarna wynika, że 30,5 % wszystkich interwencji związana jest z pożarami, 63 % z miejscowymi zagrożeniami, a 6,5 % to alarmy fałszywe. Strażacy wyjeżdżali 1.487 razy. Były to 453 pożary, 937 miejscowych zagrożeń i 97 alarmów fałszywych.

-*W porównaniu do 2018 roku liczba ta zmniejszyła się o 11,33 %* -wyjaśnia w rozmowie z nami Tomasz Biernacki, oficer prasowy Państwowej Straży Pożarnej w Garwolinie.

Najczęstszymi przypuszczalnymi przyczynami pożarów były umyślne podpalenia oraz nieprawidłowa eksploatacja urządzeń grzewczych na paliwo stałe. Miejscowe zagrożenia zaś związane były z nietypowym zachowaniem się zwierząt, niezachowaniem zasad bezpieczeństwa w ruchu drogowym oraz z anomaliami pogodowymi takimi jak sile wiatry oraz gwałtowne i obfite opady atmosferyczne.

ZGINĘŁO 13 OSÓB

W minionym roku odnotowano 85 pożarów budynków mieszkalnych i 5 gospodarczych. Było tylko 16 pożarów traw, ale aż 151 razy płonęły uprawy rolne oraz łąki czy rżyska, a także rekordowo 87 razy lasy. Straż wyjeżdżała 24 razy do pożarów środków transportu takich jak samochody osobowe, ciężarowe itp. oraz 25 razy do palących się śmietników. r

Odnotowano łącznie 97 alarmów fałszywych, z czego 51 określono jako te w dobrej wierze, a jeden jako tzw. złośliwy.

- *Zdecydowana większość z nich, tj. 45 pochodziła z systemów sygnalizacji pożarowej* -dodaje Biernacki.

We wszystkich zdarzeniach w 2019 roku udział brało 3238 zastępów i 14574 strażaków, z czego było 1859 zastępów OSP i 10789 strażaków-ochotników. Najczęściej do akcji wyjeżdżały jednostki OSP Garwolin (158 razy), OSP Pilawa (140 razy) i OSP Maciejowice (116 razy).

W wyniku pożarów śmierć poniosła jedna osoby. W wyniku miejscowych zagrożeń było aż dwanaście ofiar, w tym jedno dziecko. Pięć osób zginęło w zdarzeniach drogowych.

Ewelina Karbowska

Wykres przedstawia strukturę zdarzeń na terenie powiatu

Strażacki rok 2019 w liczbach:

1487 akcji strażackich

3238 zastępów brało udział w akcjach

14574 strażaków wyjechało do akcji

97 fałszywych alarmów

1 osoba nie żyje w wyniku pożaru

5 osób zginęło w wypadkach

90 pożarów domów i budynków gospodarczych

Najbardziej charakterystyczne zdarzenie:

Autokar na boku w rowie na obwodnicy Garwolina

Do Stanowiska Kierowania PSP w Garwolinie 3 stycznia 2019 po godz. 1:00 wpłynęła informacja o zdarzeniu drogowym na obwodnicy Garwolina, w którym uczestniczył autokar. Pojazd znajdował się w pozycji na boku w rowie. W momencie przybycia pierwszych zastępów straży pożarnej, pasażerowie opuszczali autokar przez tylną szybę. Strażacy zabezpieczyli i oświetlili miejsce zdarzenia, a następnie pomogli w ewakuacji reszty pasażerów. Autokarem podróżowało 49 osób. Wszyscy podróżni byli przytomni i poruszali się o własnych siłach. Osobom, które odniosły obrażenia w postaci stłuczeń czy zranień, pomocy medycznej udzielali strażacy i zespoły ratownictwa medycznego. Ostatecznie do szpitala zostało przewiezionych 12 osób. Pozostali pasażerowie z uwagi na niską temperaturę zostali umieszczeni w podgrzewanym namiocie pneumatycznym rozstawionym przez straż. Do czasu przybycia autokaru zastępczego opiekę nad pasażerami sprawowali strażacy i dwa zespoły ratownictwa medycznego. Podczas działań ruch na drodze w miejscu zdarzenia był całkowicie wstrzymany. W akcji trwającej ponad cztery godziny uczestniczyły cztery zastępy PSP oraz cztery OSP.

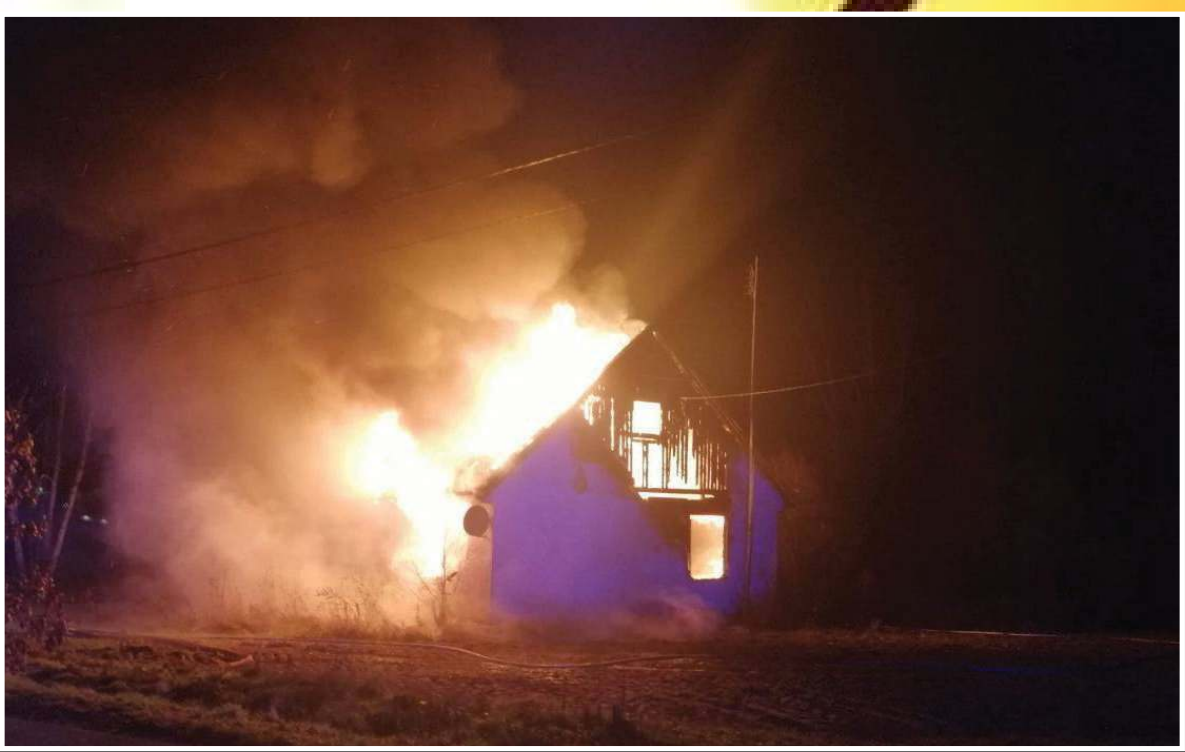

Najtragiczniejszym pożarem w 2019 r. był ten, do którego doszło 11 grudnia. W płomieniach zginęła wówczas 75-letnia kobieta

DO AKCJI!

Najtragiczniejszy pożar:

Pożar budynku mieszkalnego w Talubie

Do Stanowiska Kierowania PSP w Garwolinie 11 grudnia 2019 r. o godz. 17:30 wpłynęła informacja o pożarze budynku mieszkalnego w Talubie. Przybyły na miejsce dowódca akcji stwierdził, że pożar jest w fazie rozwiniętej i obejmuje cały budynek. Z informacji uzyskanej od osób postronnych wynikało, że wewnątrz może znajdować się kobieta w podeszłym wieku, która tam zamieszkiwała. Działania straży polegały na zabezpieczeniu miejsca zdarzenia i podaniu wody do wnętrza płonącego budynku, a po zmniejszeniu intensywności pożaru ratownicy w aparatach ochrony dróg oddechowych weszli do środka i znaleźli zwłoki kobiety. Następnie przystąpiono do prac rozbiórkowych i dogaszania pogorzeliska. Po wykonaniu czynności dochodzeniowych pod nadzorem prokuratora zakończono działania. W akcji trwającej ponad cztery godziny uczestniczyły trzy zastępy PSP i trzy OSP.

Nietypowe akcje:

Koń w studni

26 czerwca 2019 r. do Stanowiska Kierowania PSP w Garwolinie wpłynęła informacja o tym, że kilkumiesięczny źrebak wpadł do studni. Po przybyciu na miejsce zdarzenia zastępów straży pożarnej Kierujący Działaniem Ratowniczym stwierdził, że w studni źrebak znajduje się w pozycji pionowej z łbem skierowanym w górę. Studnia składała się z pięciu kręgów i wysokości 5 metrów, a na dnie znajdowało się około 0,5 m wody. Zwierzę było przytomne. Działania Straży Pożarnej polegały na zabezpieczeniu miejsca zdarzenia, odkopaniu i usunięciu trzech kręgów. Następnie przy pomocy pasów transportowych i lin oraz ciągnika rolniczego z ładowaczem czołowym wyciągnięto zwierzę na powierzchnię. Źrebak nie odniósł żadnych obrażeń.

Nietypowe akcje:

Na ratunek kotu

12 czerwca 2019 r. w trakcie inspekcji gotowości operacyjnej jednostki KSRG OSP Sobolew do Stanowiska Kierowania PSP w Garwolinie wpłynęło telefoniczne zgłoszenie o uwięzionym kocie w studzience burzowej. Działania straży pożarnej polegały na wyciągnięciu kota z rury przy użyciu sprzętu burzącego i na polecenie urzędu gminy przekazaniu go firmie zajmującej się odławianiem zwierząt.

Zdecydowanie więcej pożarów:

Rodzaj zdarzenia	2018 r.	2019 r.
pożary	332	453
miejscowe zagrożenia	1243	937
alarmy fałszywe	102	97
Ogółem	1677	1487

Zdarzenia z podziałem na gminy:

LP.	Powiat / gmina	Pożary	Miejscowe zagrożenia	Alarmy fałszywe	OGÓŁEM ZDARZEŃ
1.	garwoliński	453	937	97	1487
2.	Borowie	16	39	0	55
3.	m. Garwolin	29	154	23	206
4.	Garwolin	56	120	11	187
5.	Górzno	13	49	2	64
6.	Maciejowice	87	46	6	139
7.	Miastków Kościelny	15	59	2	76
8.	Parysów	13	24	1	38
9.	Pilawa	56	96	14	166
10.	Sobolew	39	55	5	99
11.	Trojanów	32	54	17	103
12.	Wilga	34	80	8	122
13.	m. Łaskarzew	24	39	3	66
14.	Łaskarzew	22	36	2	60
15.	Żelechów	17	86	3	106
	RAZEM:	453	937	97	1487

Dziesięć jednostek OSP, które najczęściej brały udział w działaniach:

	Jednostka	KSRG	Pożary	Miejscowe zagrożenia	Alarmy fałszywe	Razem
1	OSP Garwolin	TAK	26	119	13	158
2	OSP Pilawa	TAK	56	73	11	140
3	OSP Maciejowice	TAK	80	34	2	116
4	OSP Łaskarzew	TAK	45	61	3	109
5	OSP Wilga	TAK	33	66	5	104
6	OSP Podłęż	NIE	75	15	2	92
7	OSP Żelechów	TAK	15	68	3	86
8	OSP Sobolew	TAK	43	35	4	82
9	OSP Ruda Talubska	TAK	28	35	5	68
10	OSP Lipówki	NIE	38	25	1	64

KOLĘDOWANIE, JAKIEGO JESZCZE NIE BYŁO

Hala Sportowa wypełniona po brzegi, wspólny śpiew i pamiątkowe nagrody - tak wyglądał Pierwszy Gminny Przegląd Kolęd i Pastorałek w Maciejowicach

Na zdjęciu grupa „Delfinki" z przedszkola w Maciejowicach

Wniedzielne popołudnie Maciejowice rozbrzmiały śpiewem najpiękniejszych polskich kolęd i pastorałek. Na scenie swoje umiejętności muzyczne zaprezentowali uczniowie i mieszkańcy gminy. Przegląd rozpoczął się od wystąpienia dzieci uczęszczających na kółko muzyczne w Gminnym Ośrodku Kultury w Maciejowicach. Następnie zaprezentowały się dzieci z Publicznego Przedszkola w Maciejowicach oraz młodzież ze szkół z terenu gminy Maciejowice. Wystąpił również Chór Parafialny, członkinie z Kół Gospodyń Wiejskich z terenu gminy oraz Klub 50+ działający przy GOK. Wszyscy uczestnicy otrzymali statuetki oraz pamiątkowe dyplomy. Na wspólnym kolędowaniu obecni byli **Marek Zagórski** – Minister Cyfryzacji, **Grzegorz Woźniak** – poseł na Sejm RP, **Mirosław Walicki** – starosta powiatu garwolińskiego, **Iwona Kurowska** – wicestarosta powiatu garwolińskiego, **Kazimierz Sionek** – dyrektor biura Administracji i Inwestycji Centrali KRUS w Warszawie, **Elżbieta Woźniak Sionek** – Departament Społeczeństwa Obywatelskiego KPRM, **Krzysztof Łapacz** – radny Rady Powiatu garwolińskiego, dyrektorzy szkół oraz ks. kan. **Stanisław Marczuk**. Zaproszeni goście otrzymali od organizatorów pamiątkowe statuetki w kształcie klucza wiolinowego, przypominające o wydarzeniu.

Soliści uczęszczający na kółko muzyczne w Gminnym Ośrodku Kultury rozpoczęli koncert kolęd od gry na instrumencie klawiszowym

Mieszkańcy całymi rodzinami przybyli na wspólne kolędowanie do Hali sportowej w Maciejowicach

KOLEJNE W PLANACH

Widzowie dopisali. Gminny Przegląd Kolęd przyciągną tłumy. Hala sportowa, na której trwał przegląd była wypełniona po brzegi na tyle, że mieszkańcy zajmowali również miejsca na trybunach, aby podziwiać umiejętności prezentujących się artystów. Wszyscy zgodnie wyklaskiwali rytm śpiewanych kolęd i nagradzali artystów brawami na koniec występu. Gminne kolędowanie to początek planowanych dalszych wydarzeń kulturalnych.

-Oczywiście sukces i zainteresowanie mieszkańców stanowi motywacje do pracy i organizacji tego typu wydarzeń. Integracja i aktywizacja społeczna, wspólne spotkania są bardzo ważne. Na pewno będziemy organizować rożne spotkania i wydarzenia społeczne, kulturalne i sportowe. Mieszkańcy tego oczekują i potrzebują. Pierwszy Gminny Przegląd Kolęd i Pastorałek był bardzo udany i będziemy chcieli organizować go w kolejnych latach -mówi wójt **Tomasz Kwiatkowski**.

Po więcej zdjęć zapraszamy na nasz portal eGarwolin.pl

Urszula Jendrych

Na scenie zaprezentowali się:

- uczniowie kółka muzycznego Gminnego Ośrodka Kultury w Maciejowicach pod opieką Zbigniewa Jóźwika: Artur Duda, Kinga Drewnik, Lena Ścisło, Anna Pokorska, Kuba Szczepanik, Nina Kalinowska;
- Publiczne Przedszkole w Maciejowicach Grupa „Króliczki" klasa 0 oraz Grupa „Delfinki" 6-latki;
- „Wesołe Pierwszaki" z PSP w Samogoszczy;
- Weronika Szeląg – PSP w Samogoszczy;
- Klasa II b z PSP w Maciejowicach;
- PSP w Oronnem – klasa IV (Agnieszka Cichecka, Lena Krupa, Wiktoria Jaśkaczek);
- Paulina Kwaśniak – PSP w Oronnem;
- Aleksandra Łukiewicz - PSP w Antoniówce Świerżowskiej;
- Zespół „Obereczek" PSP w Antoniówce Świerżowskiej;
- Grupa z klasy V c PSP w Maciejowicach;
- Chór dziewcząt z Samogoszczy;
- Julia Pracz - PSP w Samogoszczy;
- Paziewski Patryk – PSP w Maciejowicach;
- Klaudia Chodyra - PSP w Antoniówce Świerżowskiej;
- Aleksandra Hacz – Publiczna Szkoła Podstawowa w Maciejowicach;
- Anna Nowakowska - PSP w Antoniówce Świerżowskiej;
- PSP w Oronnem klasa VI-VII (Natalia Rudzka, Oliwia Ostrowska, Nikola Pietryka, Monika Witek);
- Kinga Grzebalska – PSP w Oronnem;
- Chór PSP w Maciejowicach;
- lokalne KGW;
- Klub 50 +;
- Chór Parafialny w Maciejowicach.

Dzień Babci i Dziadka w Gończycach

Dziadkowie to wielki skarb dla wnuków, dlatego dzieci z przedszkola w Gończycach podziękowały im za ich wielkie serce

Tradycyjne uroczyste spotkania dla babć i dziadków odbyły się 21 i 22 stycznia. Dyrektor **Marcin Maraszek** witał gości ciepłymi słowami, składając im serdeczne życzenia.

-Babcie i dziadkowie zajmują szczególne miejsce w serduszku małego dziecka i są bardzo ważnymi osobami w jego życiu. Dlatego, Dzień Babci i Dziadka obchodzimy w naszym przedszkolu bardzo uroczyście -podkreślał.

Każda grupa przedszkolaków przedstawiła program artystyczny, w którym pokazała swoje umiejętności muzyczne, ruchowe oraz recytatorskie. Mali artyści z przejęciem odtwarzali swoje role, a goście ze wzruszeniem odbierali czułe słowa, kierowane pod ich adresem. Niejednej babci i dziadkowi zakręciła się łza w oku.

-Pełne radości i uśmiechu twarze zaproszonych gości pokazały nam, jak ważne są takie spotkania i wspólnie spędzony czas razem z wnukami. To były naprawdę wyjątkowe dni, pełne radości i dumy. Mamy nadzieję, że spędzone w naszej placówce chwile na długo pozostaną w pamięci zarówno dzieci jak i babć oraz dziadków -relacjonują nauczycielki z przedszkola w Gończycach.

Jarosław Staszczuk

ZSP Gończyce

Każda grupa przedszkolaków przedstawiła program artystyczny, w którym pokazała swoje umiejętności muzyczne, ruchowe oraz recytatorskie

eprasa.pl 1c9fb1e9de

ZDJĘCIA PRZEDWOJENNEGO GARWOLINA W ALBUMIE

W poniedziałkowy wieczór sala Miejsko-Powiatowej Biblioteki Publicznej w Garwolinie niemal pękała w szwach. Zainteresowanie promocją książki było ogromne. Około 120 osób przyszło na to wydarzenie

Sala biblioteczna nie pomieściła wszystkich osób, które przybyły na promocję albumu. Wiele osób stało w korytarzu i przy drzwiach wejściowych

Publikacja"Przedwojenny Garwolin z albumów mieszkańców" jest pierwszym albumem portalu Garwolin.org, który zawiera tak dużą liczbę zdjęć i do tego został wydany w większym nakładzie.
Album jest poświęcony miastu, a prezentowane w nim fotografie pozyskano dzięki uprzejmości i budowanemu przez siedem lat zaufaniu czytelników, współpracowników, darczyńców, sympatyków i przyjaciół portalu Garwolin.org.
-To oni są prawdziwymi autorami tej publikacji. To właśnie dzięki osobom, które zaufały portalowi. Śmiało można stwierdzić, że mieszkańcy Garwolina stworzyli publikację dla mieszkańców Garwolina oraz dla swoich potomnych -wyjaśniają założyciele Garwolin.org.
Po prezentacji albumu każdy mógł otrzymać publikację za datek do puszki pogorzelców Moniki i Marcina Grązka z Sulbin.

EK.

Odpowiedz na pytanie i wygraj album:

Redakcja Twojego Głosu ma do rozdania trzy albumy. Aby je otrzymać, wystarczy prawidłowo odpowiedzieć na pytanie. Jest ono nieco podchwytliwe. A brzmi: Kto jest autorem publikacji „Przedwojenny Garwolin z albumów mieszkańców"?
Odpowiedzi prosimy przesyłać na kartach pocztowych na adres redakcji w Garwolinie (patrz stopka redakcyjna na stronie 2.) do 7 lutego.

Nowe książki za 15 tys. zł

TROJANÓW Literatura piękna, fantastyka i historia już czekają na czytelników. Będzie też coś dla kobiet, mężczyzn i dzieci. W Gminnej Bibliotece Publicznej oraz jej filii przybyło nowości wydawniczych.
Do obu placówek trafiło łącznie kilkadziesiąt książek. Biblioteka w Trojanowie z własnego budżetu zrobiła zakupy za 5 tys. 581 zł 40 gr. Do tego doszły środki wydane z dotacji ministerstwa kultury i dziedzictwa narodowego w wysokości 5 tys. zł. Z kolei filia biblioteczna w Korytnicy nabyła z własnych pieniędzy książki na kwotę 2 tys. 498 zł 92 gr.
Dodatkowo zakup wsparła ministerialna dotacja celowa wynosząca 2,5 tys. zł. Oprócz tego Trojanów wzbogacił się także o jedną darowiznę. Emerytowany nauczyciel **Jan Zduniak** przekazał na rzecz książnicy biografię mjr Mariana Bernaciaka ps. „Orlik" autorstwa **Mirosława Suleja**.
Zdaniem dyrektor gminnej biblioteki dokonane zakupy powinny zadowolić każdą grupę społeczną.
-Zadbaliśmy o książki dla najmłodszych, a zwłaszcza lektury, bo one się często zmieniają. Mamy dużo czytelniczek, więc przybyło literatury dla pań. Panów i młodzież chcemy zachęcić kupując m.in. fantastykę (np. cała seria Ziemiańskiego), powieści o wojownikach i magii. Nabyliśmy też najnowszą książkę naszej noblistki -wylicza **Elżbieta Szlendak**.
Wszystkie zakupione pozycje systematycznie trafiają na półki i można już z nich korzystać.

TK.

Czytające przedszkolaki i uczniaki

Nauczycielki z SP nr 5 im. J. Korczaka w Garwolinie

Fundatorem nagród dla uczestników innowacji „Czytające przedszkolaki/czytające uczniaki" jest firma Lidl Polska sp. z. o. o, Spółka komandytowa z siedzibą w Tarnowo Podgórne. Dyrekcja, koordynatorki i cała społeczność szkolna serdecznie dziękują sponsorowi za otrzymane upominki

Głównym celem akcji prowadzonej w Szkole Podstawowej nr 5 im. Janusza Korczaka w Garwolinie jest rozwijanie czytelnictwa wśród dzieci poprzez liczne konkursy, działania i spotkania.

Koordynatorkami innowacji czytelniczej „Czytające przedszkolaki/czytające uczniaki" są nauczycielki **Weronika Ochnio– Bryzek**, **Katarzyna Szarek** i **Katarzyna Przybysz.**
Akcja skierowana jest do uczniów klas od zerówki do trzeciej.
W dzisiejszych czasach coraz częściej mówi się o potrzebie czytania dzieciom.
-W dobie gier komputerowych, płyt i telewizji zapominamy, jak ważnym elementem w życiu człowieka są książki. Czytanie tworzy relację między czytającym rodzicem lub nauczycielem, a słuchającym - dzieckiem. Rozwija myślenie, wyobraźnię, kreatywność oraz umiejętność radzenia sobie w życiu -przypominają koordynatorki akcji dodając, że zaproponowane działania w ramach innowacji pozytywnie wpłyną na wszechstronny rozwój dzieci.
Fundatorem nagród dla uczestników jest firma Lidl Polska sp. z. o. o, Spółka komandytowa z siedzibą w Tarnowo Podgórne. Dyrekcja, koordynatorki i cała społeczność szkolna serdecznie dziękują sponsorowi za otrzymane upominki.

EK.

Wielopokoleniowe kolędowanie

Rodzinne kolędowanie w żelechowskim kościele wpisało się już w tradycję obchodów okresu Bożego Narodzenia

Chwałę Narodzonemu wyśpiewywali soliści, zespoły i całe rodziny. W kościele Zwiastowania Najświętszej Maryi Panny w Żelechowie odbył się XIII koncert kolęd i pastorałek.

Cykliczna impreza wrosła już na stałe w kalendarz imprez parafialnych. Tak jak w poprzednich edycjach również i tym razem nie zabrakło chętnych, by podzielić się swoją wiarą i tradycją. Wszyscy wokaliści przybyli na zaproszenie organizatorów: **Krystyny Wieczorkiewicz**, **Pawła Parzyszka** i **Wojciecha Mosiora**. Uczestnikom przysłuchiwali się zaś mieszkańcy miasta i gospodarz miejsca, ks. prałat **Eugeniusz Filipiuk**.
W tegorocznym koncercie wystąpili przedstawiciele kilku grup wiekowych. Dzieci i młodzież wykonały najbardziej znane polskie kolędy, jak i nowe pastorałki. Kilkakrotnie można było usłyszeć głos duetów, choć solidną grupę stanowili też soliści. Wśród tych ostatnich publiczność zachwycił zwłaszcza najmłodszy uczestnik wydarzenia, sześcioletni **Tymon Dawidowski**, który zaprezentował pastorałkę „Była noc, ciemna noc". Równie ciepło zostali przyjęci stali bywalcy żelechowskich koncertów kolędowych, grupa muzyczna Warsztatów Terapii Zajęciowej. Niepełnosprawna młodzież przy akompaniamencie Pawła Parzyszka i **Agaty Seroczyńskiej** zaśpiewała „Pójdźmy wszyscy do stajenki". Z racji na charakterystyczne wykonanie, słuchaczom nie umknął też występ **Joanny Dunin**. Uczennica szkoły językowej „Omika School" zaśpiewała najbardziej znane kolędy anglojęzyczne.
Nie zabrakło również akcentu rodzinnego. Pod sam koniec koncertu przestrzeń kościoła przeszył bowiem głos umuzykalnionych rodzin **Parzyszków** i **Kamińskich**. Rozśpiewana atmosfera dała jednak w pełni o sobie znać w finale, gdy wszyscy zgromadzeni zaintonowali „Wśród nocnej ciszy".

Tomasz Kępka

eprasa.pl 1c0b21ddd

MŁODZI RADNI JUŻ PRACUJĄ

Przewodniczącym Młodzieżowej Rady Miasta został wybrany Antoni Kobus (w środku), wiceprzewodniczącym został Michał Lasocki (z prawej), a rzecznikiem prasowym Dominik Mikulski (na zdjęciu z lewej)

W pierwszych obradach wzięło udział 10 z 12 młodych radnych

Jest ich dwanaścioro. To uczniowie garwolińskich szkół i organizacji młodzieżowych, którzy chcą zwiększyć zainteresowanie i zaangażowanie młodych sprawami publicznymi

Radni zostali wybrani przez młodzież w demokratycznych wyborach na 2-letnią kadencję. To **Jan Garwoliński**, Okręg wyborczy nr 1 (Publiczna Szkoła Podstawowa Nr 1 im. Marii Konopnickiej w Garwolinie), **Weronika Mróz**, Okręg wyborczy nr 2 (Publiczna Szkoła Podstawowa Nr 2 im. 1 Pułku Strzelców Konnych w Garwolinie), **Oliwia Masny**, Okręg wyborczy nr 3 (Publiczna Szkoła Podstawowa Nr 5 im. Janusza Korczaka w Garwolinie), **Marcin Romanowski i Michał Lasocki** z Okręgu wyborczego nr 4 (Liceum Ogólnokształcące im. Marszałka Józefa Piłsudskiego w Garwolinie), **Antoni Kobus i Gracjan Cabański** z Okręgu wyborczego nr 5 (Katolickie Liceum Ogólnokształcące im. Cypriana Kamila Norwida w Garwolinie), **Julia Żak i Dominik Mikulski** z Okręgu wyborczego nr 6 (Zespół Szkół Nr 1 im. Bohaterów Westerplatte w Garwolinie), **Bartosz Piłka i Dawid Zawadka** z Okręgu wyborczego nr 7 (Zespół Szkół Nr 2 im. Tadeusza Kościuszki w Garwolinie) oraz **Paweł Skierkowski** z Okręgu wyborczego nr 8 (Ruch Światło – Życie w Garwolinie).

Młodzi radni po raz pierwszy spotkali się w czwartek, 23 stycznia. Po powołaniu komisji skrutacyjnej 10 obecnych na sesji zagłosowało. Przewodniczącym został wybrany Antoni Kobus, wiceprzewodniczącym Michał Lasocki, a rzecznikiem prasowym Dominik Mikulski.

Podczas posiedzenia określono składy i przewodniczących komisji stałych. Przewodniczącym Komisji Rewizyjnej został Marcin Romanowski. Komisji Oświaty i Spraw Społecznych będzie przewodniczył Gracjan Cabański. Przewodniczącą Komisji Bezpieczeństwa i Przeciwdziałania Patologiom została Oliwia Masny, a Weronika Mróz pokieruje pracami Komisji Kultury, Sportu i Rekreacji. Dominik Mikulski został Przewodniczącym Komisji Promocji i Współpracy Zagranicznej.

Działalność Młodzieżowej Rady Miasta ma szczególny wymiar nie tylko dla młodzieży, ale również dla całej lokalnej społeczności. Praca młodych radnych przyczynia się do upowszechniania idei samorządności wśród młodzieży z terenu miasta. Uczy świadomego uczestnictwa w życiu obywatelskim oraz ponoszenia odpowiedzialności za własne decyzje.

EK.

Elita w Miętnem

Gratulacje i życzenia złożyli wszystkim gościom - między innymi poseł Grzegorz Woźniak, radni sejmiku wojewódzkiego: Joanna Bala i Tomasz Śmietanka oraz Przemysław Owczarek, Dowódca 6. Mazowieckiej Brygady Obrony Terytorialnej. Podczas uroczystości odczytano także listy od ministra Jacka Sasina, senator Marii Koc oraz marszałka województwa Adama Struzika

Na zaproszenie starosty Mirosława Walickiego i wicestarosty Iwony Kurowskiej odpowiedziało wielu gości. Przybyli przedstawiciele współpracujących z powiatem jednostek samorządowych, urzędów, instytucji czy też przedsiębiorcy

Podsumowanie ubiegłego roku, życzenia oraz plany na przyszłość - tak wyglądało tradycyjne już spotkanie noworoczne zorganizowane przez Starostwo Powiatowe w Garwolinie

Na zaproszenie starosty Mirosława Walickiego i wicestarosty Iwony Kurowskiej odpowiedziało wielu gości. Przybyli przedstawiciele współpracujących samorządów powiatowych: starosta rycki Dariusz Szczygielski, starosta kozienicki Andrzej Jung, wicestarosta kozienicki Józef Małaśnicki, przedstawiciele sejmiku województwa mazowieckiego, komendanci i inspektorzy służb mundurowych, radni powiatowi, burmistrzowie i wójtowie z powiatu, radni rad gminnych, sekretarze miast i gmin, dyrektorzy instytucji oświatowych i placówek kulturalnych, dyrektorzy wydziału starostwa, związków zawodowych, przedstawiciele fundacji, stowarzyszeń i kościoła oraz przedsiębiorcy.

Zgromadzonych gości przywitali: Weronika Teperek-Duchna, dyrektor Wydziału Edukacji, Kultury i Sportu w garwolińskim starostwie oraz Robert Ochnio, dyrektor Wydziału Komunikacji w starostwie. Następnie głos zabrali gospodarze spotkania starosta Mirosław Walicki i wicestarosta Iwona Kurowska, którzy podsumowali miniony rok. Mówili o bezpieczeństwie, remontach dróg i chodników, transporcie publicznym, edukacji, szpitalu w Garwolinie, pomocy społecznej i efektach deklarowanej współpracy nie tylko z poszczególnymi samorządami, ale i przedsiębiorcami. Nie zabrakło przypomnienia najważniejszych wydarzeń kulturalnych oraz rocznic narodowych.

Gratulacje i życzenia złożyli wszystkim gościom - między innymi poseł Grzegorz Woźniak, radni sejmiku wojewódzkiego: Joanna Bala i Tomasz Śmietanka oraz Przemysław Owczarek, Dowódca 6. Mazowieckiej Brygady Obrony Terytorialnej. Podczas uroczystości odczytano także listy od ministra Jacka Sasina, senator Marii Koc oraz marszałka województwa Adama Struzika.

EK.

epaper.pl 1c9b12c3

10 NAJPOPULARNIEJSZYCH STACJI

TELE PANORAMA

Program telewizyjny 31.01. - 6.02.2020

FILM SF PIĄTEK POLSAT 20:00

Kapitan Ameryka: Wojna bohaterów

Dzielna drużyna Avengers pod wodzą Kapitana Ameryki (Chris Evans) i Czarnej Wdowy (Scarlett Johansson) wyrusza do Nigerii. Ich celem jest powstrzymanie niebezpiecznego kryminalisty Brocka Rumlowa (Frank Grillo). Mężczyzna razem ze swoimi współpracownikami atakuje laboratorium chemiczne w Lagos. Celem złoczyńców jest zdobycie groźnego wirusa. Avengersom udaje się udaremnić niecny plan. W efekcie ich akcji dochodzi jednak do poważnych zniszczeń i strat w cywilach. Zaniepokojone władze postanawiają wprowadzić ustawę, która umożliwi kontrolę działań superbohaterów. Rządowy projekt budzi obawy niektórych członków Avengers. Na tym tle dochodzi do rozłamu w grupie.
Widowiskowe kino akcji, inspirowane komiksem wydawnictwa Marvel i będące bezpośrednią kontynuacją kinowego hitu Avengers: Czas Ultrona. Twórcy filmu, bracia Anthony i Joe Russo („Ja, ty i on", „Kapitan Ameryka: Zimowy żołnierz"), zadbali o wciągającą intrygę, błyskotliwe dialogi, zapierające dech w piersiach efekty specjalne oraz emocjonujące sceny walk i pościgów.

FILM KRYMINALNY PIĄTEK TV PULS 22:00

Nienawistna ósemka

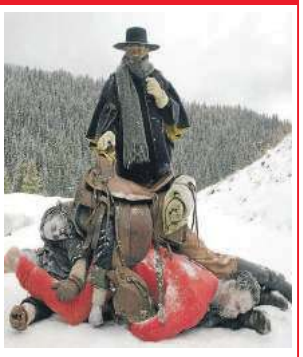

Wyoming, kilka lat po wojnie secesyjnej, lecz konflikt i podział na zwolenników Północy i Południa wciąż jest żywy. Do zajazdu o nazwie Pasmanteria Minnie przybywają łowcy głów John „Szubienica" Ruth (Kurt Russell) i Major Marquis Warren (Samuel L. Jackson), którzy chcą schronić się przed nadchodzącą zamiecią. Ten pierwszy nigdy nie pozbawia życia swoich więźniów, chcąc zobaczyć, jak zawisną, dlatego konwojuje do więzienia groźną Daisy Domergue (Jennifer Jason Leigh), natomiast Major Warren od razu woli wymierzyć sprawiedliwość. Wraz z tą trójką do pasmanterii przybywa, zabrany po drodze, nowy miejscowy szeryf (Walton Goggins). Na miejscu okazuje się, że Minnie (Dana Gourrier) wyjechała, a w Pasmanterii już zdążyli zadomowić się inni goście: Meksykanin Bob (Demián Bichir), Oswaldo Mobray (Tim Roth), Joe Gage (Michael Madsen) oraz generał Sandy Smithers (Bruce Dern). Czy tajemniczy przybysze chcą odbić Daisy Domergue z rąk „Szubienicy"? Czy naprawdę są tymi, za których się podają? Kto jest przyjacielem, a kto wrogiem? Jedno jest pewne, w tak napiętej atmosferze rewolwer w końcu wypali.

KOMEDIA SOBOTA TVP 2 22:15

Hiszpański temperament

Atrakcyjna Amaia (Clara Lago) została na kilka dni przed ślubem wystawiona przez narzeczonego, przez co wieczór panieński spędza na smutno, upijając się w jednej z knajp w Sewilli. Tam popada w konflikt w miejscowym macho Rafą (Dani Rovira), jednak od nienawiści do miłości droga bardzo krótka, więc... dziewczyna ląduje u niego na noc, aczkolwiek jest tak pijana, że zasypia zaraz po położeniu się. Rano niepostrzeżenie się wymyka i wraca do siebie... do Kraju Basków. I to dla Rafy, który natychmiastowo się zakochał, jest problem, gdyż Andaluzyjczycy i Baskowie się nienawidzą. Ci pierwsi widzą w Baskach zacofanych terrorystów, a drudzy w Andaluzyjczykach zapatrzonych w siebie leni. Mimo wszystko mężczyzna wsiada w autobus i jedzie do dziewczyny, do której w międzyczasie przyjeżdża także dawno niewidziany ojciec, który koniecznie chce poznać jej narzeczonego... Cóż, Andaluzyjczyk będzie udawał Baska i właśnie na tym skupi się humor komedii w reżyserii Emilio Martínezа Lázaro.

FILM SF PIĄTEK TVN 20:00

Godzilla

Najsłynniejszy potwór w historii powraca w wielkim stylu. „Godzilla" to pełna doskonałych efektów specjalnych, poruszająca historia o ludzkiej odwadze i pojednaniu w obliczu nieprzezwyciężonych sił natury. Budzące respekt radioaktywne monstrum wyłania się z głębin, by przywrócić światu równowagę, gdy ludzie okazują się bezbronni.

FILM SENSACYJNY PONIEDZIAŁEK POLSAT 20:10

xXx: Reaktywacja

Xander Cage (Vin Diesel), przez wielu uważany za martwego, powraca po latach dobrowolnego wygnania. Musi po raz kolejny zmierzyć się z Xiangiem (Donnie Yen), który jest w posiadaniu broni zagrażającej ludzkości. Bohater rekrutuje nową grupę, której zadaniem jest pokonanie wroga i uchronienie świata przed chaosem.

PIĄTEK 31 Stycznia

TVP 1

DVB T

6.20 Przysięga (98) **7.10** Elif (656) **8.00** Wiadomości **8.40** Korona królów (325) **9.15** Magazyn śledczy Anity Gargas **9.45** Okrasa łamie przepisy **10.20** Komisarz Alex (98) **11.10** Ojciec Mateusz (266) **12.00** Wiadomości **12.15** Agrobiznes **12.30** Agropogoda **12.35** Magazyn rolniczy **12.50** Tajemnicze żaby z Borneo **14.00** Elif (657)

15.00 Wiadomości
15.15 Alarm! – magazyn
15.35 Gra słów. Krzyżówka
16.05 Przysięga (99)
Emir zostaje na obserwacji w szpitalu. Reyhan jest przy nim. Pacjentka z sali flirtuje z Emirem, wywołując w jego żonie zazdrość.
17.00 Teleexpress
17.25 Jaka to melodia?
18.00 Klan (3601)
18.30 Korona królów – taka historia…
18.55 Jeden z dziesięciu
19.30 Wiadomości
20.10 Alarm! – magazyn
20.35 Blondynka (97)
21.30 Archiwista (4)
Henryk i Zuza interesują się sprawą zabójstwa prokuratora Dariusza Zwolińskiego. Z mieszkania zginął jedynie klaser ze starymi monetami. Może być to trop umożliwiający wykrycie sprawcy zbrodni.
22.30 Hans Kloss. Stawka większa niż śmierć (3)
23.15 Arktyczny podmuch
♦♦ – film katastroficzny Australia/Kanada 2010 Reż. Brian Trenchard-Smith

TVP 2

DVB T

6.05 Planeta lasów **6.40** Familiada **7.15** Pytanie na śniadanie **11.00** Panorama **11.10** Pytanie na śniadanie – ekstra **11.25** Rodzinka.pl (82) **11.55** Barwy szczęścia (2184) **12.30** Koło fortuny – program rozrywkowy **13.05** Va banque – teleturniej **13.35** Na sygnale (244) – serial obyczajowy Polska **14.05** Czterdziestolatek (3) – serial komediowy Polska

15.10 Doktor Kleist – lekarz rodzinny (57)
16.00 Koło fortuny – program rozrywkowy
16.35 Familiada – teleturniej
17.10 Więzień miłości (231)
18.00 Panorama
18.30 Va banque – teleturniej
18.55 Rodzinka.pl (188) – serial komediowy Polska
19.35 Barwy szczęścia (2184, 2185) – serial Polska
20.40 Igrzyska śmierci:
♦♦♦ **Kosogłos. Część I** – film sensacyjny USA 2014 Reż. Francis Lawrence, wyk. Jennifer Lawrence, Josh Hutcherson, Liam Hemsworth Katniss Everdeen przebywa w odizolowanym podziemnym Dystrykcie 13. Wraz z nią mieszkają tu jej matka i siostra Prim. Wbrew wrogiej propagandzie ten dystrykt przetrwał jednak zemstę Kapitolu.
22.55 Muzyka na weekend – program muzyczny
0.00 Ulotna nadzieja – dramat
♦♦♦ psychologiczny USA 1998r
2.00 Hiszpański temperament
♦♦♦ – komedia Hiszpania 2014

Polsat

DVB T

6.00 Nowy dzień z Polsat News **9.00** Malanowski i Partnerzy **10.00** Dzień, który zmienił moje życie **11.00** Dlaczego ja? **12.00** Gliniarze (358) **13.00** Trudne sprawy (854) – serial fabularno-dokumentalny Polska **14.00** Pierwsza miłość (3003) – serial obyczajowy Polska **14.45** Dlaczego ja? (940) – serial fabularno-dokumentalny Polska

15.50 Wydarzenia
16.15 Interwencja
16.30 Na ratunek 112 (283)
Grupa przyjaciół wraca z festiwalu. Na stacji benzynowej Kasia nie znajduje obsługi, więc postanawia samodzielnie zatankować auto. Ulega dotkliwemu oparzeniu.
17.00 Gliniarze (213)
18.00 Pierwsza miłość (3004) – serial Polska
18.50 Wydarzenia
19.30 Świat według Kiepskich (35) – serial komediowy
20.00 Kapitan Ameryka: Wojna
♦♦♦♦ **bohaterów** – film sf USA 2016 Reż. Anthony Russo, Joe Russo, wyk. Chris Evans, Robert Downey jr, Scarlett Johansson
23.10 Pakt milczenia
♦♦♦ – horror USA 2006 Reż. Renny Harlin, wyk. Steven Strait, Laura Ramsey W Spenser Academy uczą się potomkowie czterech rodzin, które przed laty zawarły tajemniczy pakt. Wkrótce pojawia się tam potomek piątego rodu, a jego powrót może mieć katastrofalne konsekwencje.

TVN

DVB T

5.15 Mango – Telezakupy **6.20** Kuchenne rewolucje: Restauracja „Helios", Czerwionka-Leszczyny **7.20** Doradca smaku **7.30** Dzień Dobry TVN **11.00** Ukryta prawda **12.00** Szkoła (382) – serial fabularno-dokumentalny **13.00** 19+ (467, 468) – serial fabularno-dokumentalny Polska **14.00** Detektywi (356, 357) – serial fabularno-dokumentalny Polska

15.00 Szpital (312)
16.00 Szkoła (383)
17.00 Kuchenne rewolucje: „Tawerna Dominikańska", Gdańsk – reality show
18.00 Ukryta prawda (749)
Zbigniew przyjechał do Polski zaalarmowany doniesieniami o stanie zdrowia córki. Teraz wyniki badań potwierdzają, że Justyna choruje na białaczkę.
19.00 Fakty
19.49 Raport smogowy
19.50 Uwaga! – magazyn
20.00 Godzilla
♦♦♦♦ – film sf USA/Japonia 2014 Reż. Gareth Edwards, wyk. Aaron Taylor-Johnson, Ken Watanabe, Elizabeth Olsen
22.40 Terminator II: Dzień sądu
♦♦♦♦ – film sf USA 1991 Reż. James Cameron, wyk. Arnold Schwarzenegger, Linda Hamilton Cyborg T-800 chroni Johna Connora przed prototypem nowoczesnego terminatora, T-1000, który czyha na życie chłopaka.
1.25 Kuba Wojewódzki
2.25 Kuchenne rewolucje

TVN 7

DVB T

8.35 Ukryta prawda **10.40** Mango – Telezakupy **11.00** Idealna niania **11.45** Zakochani po uszy (152) **12.20** Sąd rodzinny **13.20** Szpital **14.20** Sędzia Anna Maria Wesołowska **15.20** Ukryta prawda **16.20** Sąd rodzinny **17.20** SOS. Ekipy w akcji **18.20** Brzydula (118) **18.55** Kuchenne rewolucje **20.00** ♦♦♦ Listy do M. 2 – komedia romantyczna Polska 2015, reż. Maciej Dejczer, wyk. Piotr Adamczyk **22.15** ♦♦♦ Dziedzictwo Bourne'a – film sensacyjny USA 2012, reż. Tony Gilroy, wyk. Jeremy Renner **1.00** Druga strona medalu

TVP Kultura

DVB T

8.45 ♦♦♦♦ Księstwo – film biograficzny Polska 2011 **11.00** Królewskie sny (7, 8) **13.45** ♦♦♦♦ Joanna d'Arc – film historyczny Niemcy 2016 **16.00** Studio Kultura – rozmowy **16.20** ♦♦♦ Karczma na bagnach – film historyczny Polska 1982 reż. Zygmunt Lech wyk. Eugeniusz Kujawski **17.45** Czarna skrzynka **19.15** Tygodnik kulturalny **20.00** Informacje kulturalne **20.30** ♦♦♦♦ Sobowtór – dramat Japonia 1980, reż. Akira Kurosawa wyk. Tatsuya Nakadai **23.15** Fabryka hitów **0.15** Tygodnik kulturalny

TVP Sport

DVB T

6.10 Piłka nożna: Puchar Króla: 1/8 finału **14.25** Zawody siłaczy: Liga Mistrzów Strongman: Portugalia **15.25** Piłka nożna: Puchar Włoch **17.30** (L) Piłka ręczna – PGNiG Superliga Kobiet: Metraco Zagłębie Lubin – Eurobud JKS Jarosław **20.05** Gala boksu zawodowego: Demetrius Andrade – Maciej Sulęcki: walka w wadze średniej **21.00** Ring TVP Sport **22.00** Sportowy wieczór **22.40** MMA: ONE Championship **0.30** Hokej na lodzie: NHL **1.05** (L) Hokej na lodzie – NHL: Pittsburgh Penguis – Philadelphia Flyers

TV 4

DVB T

7.00 Anatomia głupoty według Richarda Hammonda **8.00** Nasz nowy dom **9.00** Strażnik Teksasu (64-66) **12.00** Septagon (79, 80) **14.00** STOP Drogówka **15.00** Policjantki i policjanci (602) **16.00** Sekrety sąsiadów (31, 34, 39-40) **18.00** Septagon (66) **19.00** Policjantki i policjanci (603) **20.00** Gwiazdy kabaretu **21.00** Sprawiedliwi – wydział kryminalny (344, 345) **23.05** ♦♦♦♦ Drive – film sensacyjny USA 2011, reż. Nicolas Winding Refn, wyk. Ryan Gosling, Carey Mulligan **1.15** STOP Drogówka

TV Trwam

DVB T

12.20♦♦♦AlbertSchweitzer–film2009**14.10** Piloci. Biało-czerwoni z Dęblina **15.00** Modlitwa w Godzinie Miłosierdzia **15.20** Mocni w wierze **15.50** Ma się rozumieć **16.10** Siódmy sakrament **16.35** Świat na wyciągnięcie ręki **17.00** Świętość w codzienności **17.30** Okiem kamery **18.15** Westerplatte młodych **19.00** Warto zauważyć... **19.30** Opowieści Theo **19.45** Modlitwa dzieci **20.00** Informacje **20.20** Różaniec **21.00** Apel Jasnogórski **21.40** Polski punkt widzenia **22.00** Ziemia obiecana (70) **22.50** Afonico Jan Kobylański

TV Puls

DVB T

6.00 Nash Bridges (20, 21) **8.00** Lombard. Życie pod zastaw (119) **9.00** Rodzinny interes (49) **10.00** Zaklinaczka duchów (4, 5) **12.00** Kobra – oddział specjalny (15, 16) **14.00** Agenci NCIS: Los Angeles (21) **15.00** Lombard. Życie pod zastaw (120) **16.00** Rodzinny interes (49, 50) **18.00** Lombard. Życie pod zastaw (215, 216) **20.00** ♦♦♦ Liberator – film sensacyjny USA 1992 **22.00** ♦♦♦♦ Nienawistna ósemka – film USA 2015, reż. Quentin Tarantino **1.20** ♦♦ Arena – thriller USA 2011 **3.20** Niesamowite! (20)

♦♦♦♦♦ koniecznie ♦♦♦♦ zdecydowanie tak ♦♦♦ możesz ♦♦ nie musisz ♦ zdecydowanie nie ● dla dorosłych (L) na żywo

DVB T stacje dostępne w naziemnej telewizji cyfrowej

eprasa.pl 1c9fb1e9de

SOBOTA 1 Lutego

TVP 1

5.15 Klan (3597-3599) **6.25** Sprawa dla reportera **7.20** Rok w ogrodzie **8.00** Pełnosprawni **8.30** (L) Skoki narciarskie: Puchar Świata – Konkurs indywidualny mężczyzn na skoczni HS 137 w Sapporo **12.00** Polskie ślady **12.40** Góry i ich mieszkańcy – serial dokumentalny **13.45** Okrasa łamie przepisy **14.15** Z pamięci **14.25** Przyrodnik na tropie

15.05 Sanatorium miłości
16.00 Młody Piłsudski (9)
17.00 Teleexpress
17.25 Jaka to melodia?
18.25 Postaw na milion
19.30 Wiadomości
20.10 Alarm! – magazyn
20.35 Komisarz Alex (148)
Brazylijczyk przebywający w Polsce zamierza wraz z dziewczyną wyjechać za granicę. Kilka dni przed podróżą zostaje zamordowany. Górski i Alex zaczynają śledztwo.
21.30 Saga wikingów
♦♦♦ – film przygodowy W. Bryt./Szwajc./Niem./RPA 2014
Reż. Claudio Fäh, wyk. Ed Skrein, James Norton
U wybrzeży Szkocji sztorm zatapia statek wikingów. Rozbitkowie porywają córkę króla Szkotów, a władca wzywa na pomoc owianych złą sławą najemników.
23.20 12 godzin – film USA 2012
♦♦♦ Reż. Simon West, wyk. Nicolas Cage, Josh Lucas
1.00 Jaka to melodia?
1.50 (L) **Skoki narciarskie: PŚ**: Konkurs indywidualny mężczyzn na skoczni w Sapporo

TVP 2

6.20 M jak miłość (1488) **7.15** Pytanie na śniadanie **11.00** Pytanie na śniadanie – ekstra **11.25** To je Borowicz. Podróże ze smakiem **11.55** Pasjonaci **12.30** Na sygnale (255) – serial obyczajowy Polska **13.05** Herbatka z kabaretem – program rozrywkowy **14.00** Familiada – teleturniej **14.35** Koło fortuny – program rozrywkowy

15.15 Szansa na sukces. Opole 2020
16.25 Rodzinka.pl (273) – serial komediowy Polska
16.55 The Wall. Wygraj marzenia – teleturniej
17.50 Słowo na niedzielę
18.00 Panorama
18.30 Lepsza połowa (7, 8) – serial komediowy Polska
Aleks coraz częściej nocuje u Weroniki. Ona narzuca mu coraz więcej ograniczeń i obowiązków. Filip zaprasza Julię na randkę. Kamil jest zazdrosny; dochodzi do gwałtownej kłótni.
19.35 Lajk! – magazyn
20.00 The Voice Kids: Bitwa – program rozrywkowy
22.15 Hiszpański temperament
♦♦♦ – komedia Hiszpania 2014
Reż. Emilio Martinez Lazaro, wyk. Clara Lago, Dani Rovira, Carmen Machi
0.00 Igrzyska śmierci: Kosogłos. Część I – film sensacyjny USA 2014
♦♦♦ Reż. Francis Lawrence
2.15 Śmiertelne wybawienie
♦♦♦ – thriller USA 2016
Reż. Colin Theys
4.30 Słowo na niedzielę

Polsat

5.40 Telezakupy TV Okazje **6.00** Nowy dzień z Polsat News **8.50** Scooby Doo i potwór z Loch Ness – film animowany USA 2004 **10.15** Ewa gotuje **10.50** SpongeBob: na suchym lądzie – film animowany USA/Korea Południowa/Australia 2015 **12.50** ♦♦♦♦♦ Sami swoi – komedia Polska 1967 **14.35** Cztery wesela – program rozrywkowy

15.45 Kabaret na żywo: Kabaretowy Koncert Życzeń
17.45 Chłopaki do wzięcia
Szukał dziewczyny Niuniuś Błażej przez wiele lat. Ona odnalazła go pierwsza. W Złotkach Andelek szykuje się na wielką imprezę, zabawę dla samotnych serc.
18.50 Wydarzenia
19.30 Świat według Kiepskich (250) – serial komediowy
20.05 Epoka lodowcowa II: Odwilż – film animowany USA 2006
Epoka lodowcowa ma się ku końcowi. Temperatura wzrasta, co grozi powodzią. Mamut, leniwiec i tygrys szablozębny wyruszają na poszukiwanie łodzi, która mogłaby uratować mieszkańców lodowej doliny.
22.00 X-Men: Ostatni bastion
♦♦♦ – film sf USA/Wielka Brytania/Kanada 2006
Reż. Brett Ratner, wyk. Hugh Jackman, Halle Berry, Ian McKellen
0.15 Ukryty wymiar
♦♦♦ – film sf USA/W. Bryt. 1997
2.30 Tajemnice losu

TVN

7.30 Dzień Dobry TVN **11.00** Na Wspólnej (3012-3015) – serial obyczajowy Polska **12.50** Top Model. Uczestnicy mają przygotować kolekcję pod hasłem zerowaste w największej sortowni ubrań w Polsce **14.35** ♦♦ Akademia policyjna IV: Patrol obywatelski – komedia USA 1987, reż. Jim Drake, wyk. Steve Guttenberg, Bubba Smith, Michael Winslow

16.20 Kobieta na krańcu świata
16.55 Klinika naturalnego piękna – serial dok. Polska
18.00 Kuchenne rewolucje: „Włoszczyzna", Łódź
19.00 Fakty
19.44 Raport smogowy
19.45 Uwaga! – magazyn
20.00 Polowanie na druhny
♦♦♦ – komedia romantyczna USA 2005
Reż. David Dobkin, wyk. Vince Vaughn, Owen Wilson, Christopher Walken
John i Jeremy wpraszają się na przyjęcia weselne, by uwodzić kobiety. Gdy Jeremy dowiaduje się, że córka ministra skarbu ma wyjść za mąż, obaj mężczyźni ruszają do akcji. Sprawa się komplikuje, gdy John się zakochuje...
22.35 Chłopaki też płaczą
♦♦♦ – komedia romantyczna USA 2008
Reż. Nicholas Stoller, wyk. Jason Segel, Kristen Bell, Mila Kunis
0.50 Kull Zdobywca
♦♦ – film fantasy USA 1997
Reż. John Nicolella
2.50 Uwaga!

TVN 7

5.55 Mango – Telezakupy **8.05** Ukryta prawda **10.15** My Way **10.50** Brzydula (110-114) **13.50** ♦♦ Inspektor Gadżet – komedia USA 1999 **15.35** ♦♦♦ Jack Frost – komedia USA 1998 **17.45** ♦♦♦ Listy do M. 2 – komedia romantyczna Polska 2015, reż. Maciej Dejczer, wyk. Piotr Adamczyk **20.00** ♦♦♦♦ Mumia – film przygodowy USA 1999, reż. Stephen Sommers, wyk. Brendan Fraser **22.40** ♦♦♦ Internat specjalnej troski – komedia USA 2015, reż. Ira Ungerleider, wyk. Andrew Bachelor **1.05** Kości (1) **2.05** Druga strona medalu

TV 4

6.00 Pan Peabody i Sherman Show **7.05** Kacze opowieści **8.55** Galileo **11.00** Policjantki i policjanci (599-601) **14.00** STOP Drogówka **15.05** ♦♦ Smak miłości – dramat miłosny Kolumbia/USA 2016 **17.05** ♦♦♦ Program ochrony księżniczek – komedia USA 2009, reż. Allison Liddi, wyk. Demi Lovato, Selena Gomez **19.00** Galileo **20.00** Policjantki i policjanci (602, 603) **22.00** Sprawiedliwi – wydział kryminalny (346, 347) **0.05** ♦♦♦ Czysty strzał – thriller USA/W. Bryt./Kanada 2013

TVP Kultura

10.30 Scena klasyczna **11.25** Plakat – narodziny nowoczesnej reklamy **12.30** ♦♦♦ Złoto dezerterów – kom. Pol. 1998 **14.40** Szlakiem Kolberga **15.10** Balet „Cracovia danza". Historia zespołu **15.35** ♦♦♦ Arabeska – film USA 1966 **17.35** ♦♦♦♦ Motyl. Still Alice – dramat USA/W. Bryt./Fr. 2014 **19.25** Muzyczny umysł **20.30** ♦♦♦♦ 500 dni miłości – komedia romant. USA 2009 **22.15** Amy Winehouse „I Told You I Was Trouble" Live from London **23.20** ♦♦♦ Czerwony pająk – film krym. Polska/Czechy/Słowacja 2016

TV Trwam

12.50 Porady bonifratrów **13.20** Siódmy sakrament **13.45** Ocalić od zapomnienia **14.00** ♦♦ Cena nadziei – film USA 2016 **15.30** Wierzę w Boga **16.10** Apokryfy **17.00** Z Parlamentu Europejskiego **17.30** Okiem kamery **18.15** Rozmowy niedokończone **19.30** Katecheza ks. bp. A. Długosza **19.45** Modlitwa dzieci **20.00** Informacje **20.20** Różaniec **21.00** Apel Jasnogórski **21.40** Polski punkt widzenia **22.00** ♦♦ Wyścig po marzenia – komedia USA 2008 **23.35** Narodzenie Chrystusa – nadzieja ludzkości

TVP Sport

7.45 (L) Skoki narciarskie: Puchar Świata **10.50** (L) Biegi narciarskie: Ski Classics **11.35** Stan futbolu **12.35** (L) Piłka ręczna – PGNiG Superliga: Orlen Wisła Płock – KPR Gwardia Opole **15.00** (L) Kolarstwo przełajowe: MŚ **16.05** Piłka nożna: Puchar Króla **18.15** Skoki narciarskie **20.05** Piłka nożna: Puchar Włoch **22.00** Sportowy wieczór **22.40** Piłka nożna: Puchar Króla **1.00** (L) Skoki narciarskie: Puchar Świata **4.05** (L) Hokej na lodzie – NHL: Calgary Flames – Edmonton Oilers

TV Puls

5.00 Dyżur **5.55** Pan wzywał, Milordzie? (3) **7.00** Taki jest świat **7.50** Bibliotekarze (3) **8.50** 13. posterunek (24, 25) **10.10** Rodzinny interes (41-45) **15.00** Lombard. Życie pod zastaw (187-191) **20.00** ♦♦♦ Ochroniarz – film akcji USA 2017, reż. Alain Desrochers, wyk. Antonio Banderas, Ben Kingsley **21.50** ♦♦ Polowanie na czarownice – film przygodowy USA 2010 **23.45** ♦♦♦ Złe mamuśki – komedia USA 2016 **1.40** Taki jest świat **2.20** Na jedwabnym szlaku

♦♦♦♦♦ koniecznie ♦♦♦♦ zdecydowanie tak ♦♦♦ możesz ♦♦ nie musisz ♦ zdecydowanie nie ● dla dorosłych (L) na żywo

DVB T stacje dostępne w naziemnej telewizji cyfrowej

NIEDZIELA 2 Lutego

TVP 1

7.00 Msza święta **8.00** Tydzień **8.30** Zakochaj się w Polsce **9.05** Ziarno **9.40** Las bliżej nas **10.10** Lalka (8) **11.45** Między ziemią a niebem **12.00** Anioł Pański **12.15** Między ziemią a niebem **12.45** Kapelani na służbie **13.20** Serengeti – serial dokumentalny W. Bryt. 2019 **14.25** Z pamięci – rozmowy z Andrzejem Doboszem **14.35** Weterynarze z sercem

15.05 Ojciec Mateusz (217)
16.05 Komisarz Alex (148)
17.00 Teleexpress
17.30 Blondynka (97)
18.30 Jaka to melodia?
19.30 Wiadomości
20.15 Młody Piłsudski (10)
Po powrocie z zagranicy Ziuk zastaje organizację w rozsypce. Coraz większe wpływy zdobywa Dmowski i jego Liga Narodowa. Kiedy wybucha wojna rosyjsko – japońska Ziuk wyrusza do Tokio, żeby szukać poparcia dla sprawy polskiej niedpodległości.
21.15 Sanatorium miłości – reality show
22.05 „Sanatorium miłości" – kulisy programu
22.15 Miłość na urodziny – komedia romant USA 2017
♦♦♦ Reż. Peter DeLuise, wyk. Jessy Schram, Luke Macfarlane, Marcus Rosner
23.55 Saga wikingów
♦♦♦ – film przygodowy W. Bryt./Szwajcaria/Niemcy/RPA 2014
Reż. Claudio Fäh, wyk. Ed Skrein, James Norton, Tom Hopper
1.40 Jaka to melodia?

TVP 2

5.15 Barwy szczęścia (2184, 2185) – serial obyczajowy Polska 2020 **6.20** M jak miłość (1489) – serial obyczajowy Polska 2020 **7.15** Pytanie na śniadanie – magazyn **11.45** The Voice Kids: Bitwa – program rozrywkowy Polska 2019 **14.00** Familiada – teleturniej Polska 2019 **14.35** Koło fortuny – program rozrywkowy Polska 2019

15.15 Szansa na sukces. Eurowizja 2020 – show
16.20 Rodzinka.pl (274) – serial komediowy Polska
16.55 Najgorszy kucharz
17.50 Zainwestuj w marzenia
18.00 Panorama
18.30 Na dobre i na złe (765)
19.25 Na sygnale (256) – serial obyczajowy Polska
20.00 Muzyka, taniec, zabawa – program muzyczny
21.00 Ślepy traf – dramat
♦♦♦ kryminalny USA 2013
Reż. Brad Furman, wyk. Justin Timberlake, Ben Affleck, Gemma Arterton
Były student Princeton Richie przegrywa wszystkie pieniądze w pokera internetowego. Postanawia spotkać się z właścicielem największego sieciowego imperium hazardowego. A on proponuje mu pracę dla kasyna...
22.40 Pokuta – melodramat
♦♦♦♦ W. Bryt./Francja/USA 2007
Reż. Joe Wright, wyk. Keira Knightley, James McAvoy, Romola Garai
0.50 Zemsta szeryfa – western
♦♦♦♦ USA 1968

Polsat

5.40 Telezakupy TV Okazje **6.00** Nowy dzień z Polsat News **8.40** ♦♦ Podróże Guliwera – film przygodowy USA 2010 **10.30** Epoka lodowcowa II: Odwilż – film animowany USA 2006 **12.30** ♦♦♦ X-Men: Ostatni bastion – film sf USA/W. Bryt./Kanada 2006, reż. Brett Ratner **14.40** ♦♦♦♦ Kapitan Ameryka: Wojna bohaterów – film sf USA 2016

17.50 Nasz nowy dom
Katarzyna Dowbor odwiedza Michała i jego młodsze rodzeństwo, którzy w pożarze stracili dach nad głową i dobytek. Ich największym marzeniem jest powrót do domu.
18.50 Wydarzenia
19.30 Państwo w państwie
20.00 Zielona Góra – Stolica Polskiego Kabaretu
wyk.: Paranienormalni, Nowaki, K2, Cezary Pazura, Marcin Daniec, Formacja Chatelet, Piotr Bałtroczyk, Kabaret Zachodni, Jerzy Kryszak, Kabaret pod Wyrwigroszem, Ciach
23.05 48 godzin – komedia
♦♦♦♦ sensacyjna USA 1982
Reż. Walter Hill, wyk. Nick Nolte, Eddie Murphy, Annette O'Toole
Detektyw i zwolniony warunkowo czarnoskóry więzień mają dwie doby na wytropienie groźnych bandytów, którzy zbiegli z aresztu i grasują w chińskiej dzielnicy San Francisco...
1.10 xXx: Reaktywacja – film
♦♦♦ USA/Chiny/Kanada 2016
Reż. D.J. Caruso

TVN

5.15 Mango – Telezakupy **7.30** Dzień Dobry TVN **11.00** Co za tydzień – magazyn **11.40** ♦ Dziedzic maski – komedia USA/Niemcy 2005, reż. Lawrence Guterman, wyk. Jamie Kennedy, Alan Cumming, Liam Falconer **13.45** ♦♦♦♦ Powrót Batmana – film fantasy USA/Wielka Brytania 1992, reż. Tim Burton, wyk. Michael Keaton, Michelle Pfeiffer, Michael Gough

16.30 Godzilla
♦♦♦♦ – film sf USA/Japonia 2014
Reż. Gareth Edwards, wyk. Aaron Taylor-Johnson, Ken Watanabe, Elizabeth Olsen
19.00 Fakty
19.44 Raport smogowy
19.45 Uwaga! – magazyn
20.00 Zbuntowana
♦♦♦ – film sensacyjny USA 2015
Reż. Robert Schwentke, wyk. Kate Winslet, Shailene Woodley, Jai Courtney
Kontynuacja „Niezgodnej". Po ucieczce z podzielonego świata Tris, przepełniona gniewem po śmierci rodziców, dąży do konfrontacji.
22.35 Śmiertelna wyliczanka
♦♦♦ – thriller USA 2002
Reż. Barbet Schroeder, wyk. Sandra Bullock, Ryan Gosling, Agnes Bruckner
Cassie Mayweather i Sam Kennedy prowadzą śledztwo w sprawie morderstwa. Trop prowadzi do dwóch nastolatków. Sam jest przekonany, że chłopcy są niewinni, ale Cassie czuje, że sprawa ma drugie dno.
1.00 MasterChef

TVN 7

8.25 Zakochani po uszy (149-152) **10.25** Brzydula (115-118) **12.45** ♦♦♦♦ Wyjęty spod prawa Josey Wales – western USA 1976 **15.35** ♦♦♦ Pajęczyna Charlotty – film fantasy USA/Niemcy/Australia 2006 **17.40** ♦♦♦♦ Niesamowity Hulk – film sf USA 2008, reż. Louis Leterrier, wyk. Edward Norton **20.00** ♦♦♦♦ Batman: Początek – film przygodowy USA/W. Bryt. 2005, reż. Christopher Nolan, wyk. Christian Bale **23.00** ♦♦♦ Człowiek-demolka – film sensacyjny USA 1993, reż. Marco Brambilla, wyk. Sylvester Stallone **1.25** Kości (2)

TV 4

5.45 Telezakupy TV Okazje **6.00** Pan Peabody i Sherman Show **6.30** Kacze opowieści **7.30** ♦♦♦ Program ochrony księżniczek – komedia USA 2009 **9.20** Galileo **11.20** Gwiazdy kabaretu **13.30** ♦♦♦ Trener – film obyczajowy Rosja 2018 **16.25** ♦♦♦♦ Siła i honor – dramat USA 2000, reż. George Tillman jr, wyk. Robert De Niro, Carl Brashear **19.00** Galileo **20.00** ♦♦ Córka wilka – thriller Kanada 2019 **21.55** ♦♦ Zwiastun zagłady – film sf Kanada 2011 **23.50** Ameryka pod ostrzałem

TVP Kultura

11.15 W samolocie **11.35** Trzeci punkt widzenia **12.15** ♦♦♦♦♦ Żywot Mateusza – dr. Polska 1968 **13.45** ♦♦♦♦ 500 dni miłości – kom. USA 2009 **15.30** Cnoty i grzechy. Anioły i demony w dziełach Claudia Monteverdiego **17.05** Szlakiem miejsc niezwykłych **17.15** Studio Kultura **18.10** Studio 2 – Ballady jazzowe śpiewa Andrzej Dąbrowski **18.40** Viva Maria **19.20** Studio Kultura – niedziela z... **20.20** ♦♦♦♦♦ 15.10 do Yumy – western USA 1957 **22.00** Scena alternatywna **22.35** Trzeci punkt widzenia **23.15** Werka

TV Trwam

9.30 Msza św. z Jasnej Góry **10.40** Cuda Jezusa **11.30** Narodzenie Chrystusa – nadzieja ludzkości **12.00** Anioł Pański z Ojcem Świętym **12.20** Wieś – to też Polska **13.30** Papież Polak do rodaków **14.00** Eksodus – Droga Narodu Wybranego **16.10** Koncert życzeń **17.00** Tam, gdzie Bóg płacze **17.30** Okiem kamery **18.15** Rozmowy niedokończone **19.30** Opowieści Starego Testamentu **20.00** Informacje **20.20** Różaniec **21.00** Apel Jasnogórski **21.45** Samson i Dalila (14) **22.30** Ojciec Klemens Vismara **23.00** Jak my to widzimy...

TVP Sport

9.00 Hokej na lodzie – NHL: Pittsburgh Penguis – Philadelphia Flyers **9.55** Hokej na lodzie – NHL: Calgary Flames – Edmonton Oilers **10.45** Drugi skok **11.40** (L) Jeździectwo: Cavaliada **14.30** (L) Kolarstwo przełajowe: MŚ **16.05** Skoki narciarskie: PŚ **17.55** Piłka nożna: Puchar Włoch **18.35** (L) Hokej na lodzie – NHL: Washington Capitals – Pittsburgh Penguis **21.20** Sportowy wieczór **22.00** Kolarstwo przełajowe: MŚ **23.00** MMA: ONE Championship **1.00** Piłka nożna: Puchar Króla

TV Puls

7.35 Lombard. Życie pod zastaw (116, 117) **9.35** ♦♦♦ Bibliotekarz: tajemnica włóczni – film USA/Niemcy 2004 **11.30** ♦♦♦ Biały Kieł – film przygodowy USA 1991 **13.40** ♦♦♦ Żelazny Jan – film fantasy Niemcy 2011 **15.25** ♦♦♦ Zakazany owoc – komedia USA 2000, reż. Edward Norton, wyk. Ben Stiller, Edward Norton **17.55** ♦♦ Blondynka w koszarach – komedia USA 2008 **20.00** ♦♦ Zabójcza przesyłka – film akcji USA 2019 **22.00** ♦♦♦ Liberator – film sensac. USA 1992 **0.05** ♦ Operacja Delta Force 2 – film USA 1997

♦♦♦♦♦ koniecznie ♦♦♦♦ zdecydowanie tak ♦♦♦ możesz ♦♦ nie musisz ♦ zdecydowanie nie ● dla dorosłych (L) na żywo

DVB T stacje dostępne w naziemnej telewizji cyfrowej

eprasa.pl 1c9fb1e9de

PONIEDZIAŁEK 3 Lutego

TVP 1

6.15 Przysięga (99) **7.10** Elif (657) **8.00** Wiadomości **8.10** Pogoda poranna **8.15** Kwadrans polityczny **8.40** Korona królów – taka historia… **9.20** Ranczo (97) **10.15** Komisarz Alex (99) **11.05** Ojciec Mateusz (267) **12.00** Wiadomości **12.15** Agrobiznes **12.35** Agropogoda **12.45** Serengeti – serial dokumentalny Wielka Brytania 2019 **14.00** Elif (658) – serial obyczajowy

15.00 Wiadomości
15.15 Alarm! – magazyn
15.35 Gra słów. Krzyżówka
16.05 Przysięga (100)
Emir jest wściekły na matkę, ponieważ dowiedział się, jak Reyhan została przez nią potraktowana. Mężczyzna zamierza się wyprowadzić z domu i zamieszkać tylko z żoną. Yonca chce odejść z pracy.
17.00 Teleexpress
17.25 Jaka to melodia?
18.00 Klan (3602) – telenowela
18.30 Korona królów (326)
18.55 Jeden z dziesięciu
19.30 Wiadomości
20.10 Alarm! – magazyn
20.30 Leśniczówka (189)
21.00 List z tamtego świata – spektakl teatralny Polska 2018
Reż. Anna Wieczur-Bluszcz, wyk. Wojciech Wysocki, Beata Fido, Monika Pikuła
22.30 75. rocznica wyzwolenia niemieckiego nazistowskiego obozu koncentracyjnego Auschwitz-Birkenau
23.10 Ballada o prawdziwym kłamstwie – film dokumentalny Polska 2007
0.35 Archiwista (4)

TVP 2

7.15 Pytanie na śniadanie **11.00** Panorama **11.10** Pytanie na śniadanie – ekstra **11.25** Rodzinka.pl (83) **11.55** Barwy szczęścia (2185) **12.30** Koło fortuny – program rozrywkowy **13.05** Va banque – teleturniej **13.35** Na sygnale (245) – serial obyczajowy Polska **14.05** Coś dla Ciebie – program publicystyczny **14.30** Operacja Zdrowie!

15.05 Doktor Kleist – lekarz rodzinny (58)
15.50 Zainwestuj w marzenia
16.00 Koło fortuny
16.35 Familiada – teleturniej
17.10 Więzień miłości (232)
Szukran usiłuje swatać Zehrę. Wyniki badań potwierdzają dobry stan zdrowia Ajsze. Sadi domaga się od Sabah zwrotu długów Mehtap.
18.00 Panorama
18.30 Va banque – teleturniej
18.55 Rodzinka.pl (189)
19.35 Barwy szczęścia (2185, 2186) – serial Polska
20.40 Kulisy serialu „M jak miłość”
20.55 M jak miłość (1490) – serial Polska
21.50 Lepsza połowa (9) – serial komediowy Polska
22.30 Młodzi lekarze – serial dokumentalny Polska 2019
23.30 Lato 1993
♦♦♦ – dramat Hiszpania 2017
Reż. Carla Simón, wyk. Paula Robles, Laia Artigas, Bruna Cusí
1.15 Głęboka woda (5)
2.15 Ślepy traf – dramat
♦♦♦ kryminalny USA 2013

Polsat

6.00 Nowy dzień z Polsat News **9.00** Malanowski i Partnerzy **10.00** Dzień, który zmienił moje życie **11.00** Dlaczego ja? **12.00** Gliniarze (359) – serial fabularno-dokumentalny **13.00** Trudne sprawy (855) – serial fabularno-dokumentalny Polska **14.00** Pierwsza miłość (3004) – serial obyczajowy Polska **14.45** Dlaczego ja? (941) – serial fabularno-dokumentalny Polska

15.50 Wydarzenia
16.15 Interwencja – magazyn
16.30 Na ratunek 112 (284) – serial fabularno-dokumentalny
17.00 Gliniarze (214) – serial fabularno-dokumentalny
18.00 Pierwsza miłość (3005) – serial obyczajowy
18.50 Wydarzenia
19.30 Świat według Kiepskich (251) – serial komediowy
20.10 xXx: Reaktywacja
♦♦♦ – film sensacyjny USA/Chiny/Kanada 2016
Reż. D.J. Caruso, wyk. Vin Diesel, Donnie Yen, Deepika Padukone
22.35 Ballistic – film sensacyjny
♦♦ USA/Niemcy 2002
Reż. Wych Kaosayananda, wyk. Antonio Banderas, Lucy Liu, Gregg Henry
Agent FBI Jeremiah Ecks ma wykonać wyjątkowo niebezpieczne zadanie. Ma powstrzymać pracownicę Agencji Bezpieczeństwa Narodowego, która wymknęła się spod kontroli zwierzchników.
0.15 Pamięć absolutna
♦♦♦ – film sf USA/Kanada 2012

TVN

5.20 Uwaga! **5.45** Mango – Telezakupy **6.50** Nowa Maja w ogrodzie **7.20** Akademia ogrodnika – magazyn poradnikowy **7.30** Dzień Dobry TVN **11.00** Ukryta prawda – serial fabularno-dokumentalny **12.00** Szkoła (383) **13.00** 19+ (469, 470) – serial fabularno-dokumentalny **14.00** Detektywi (358, 359) – serial fabularno-dokumentalny Polska

15.00 Szpital (313)
16.00 Szkoła (384) – serial fabularno-dokumentalny
17.00 Kuchenne rewolucje: „Obrochtówka”, Zakopane
18.00 Ukryta prawda (750)
19.00 Fakty
19.49 Raport smogowy
19.50 Uwaga! – magazyn
20.10 Doradca smaku
20.15 Na Wspólnej (3016) – serial Polska
20.55 Milionerzy – teleturniej
21.30 Klinika bez tajemnic – serial dokumentalny
22.35 W jak wendeta – film
♦♦♦♦ sensacyjny USA/ /W. Bryt./Niemcy 2005
Reż. James McTeigue, wyk. Natalie Portman, Hugo Weaving, Stephen Rea
Niedaleka przyszłość. Anglia znalazła się pod totalitarnymi rządami, mieszkańcy poddali się terrorowi. I tylko jedna osoba, mężczyzna ukrywający twarz pod maską, ma odwagę przeciwstawić się tyranii.
1.15 Co za tydzień
1.50 Stylowy projekt
2.25 Uwaga!

TVN 7

8.35 Ukryta prawda **10.40** Mango – Telezakupy **11.00** Idealna niania **11.45** Zakochani po uszy (152) **12.20** Sąd rodzinny **13.20** Szpital **14.20** Sędzia Anna Maria Wesołowska **15.20** Ukryta prawda **16.20** Sąd rodzinny **17.20** SOS. Ekipy w akcji **18.20** Brzydula (119, 120) **19.30** Zakochani po uszy (153) – serial obyczajowy Polska **20.00** Chyłka – Zaginięcie (1, 2) – serial kryminalny Polska **22.00** ♦♦♦♦ Mumia – film przygodowy USA 1999, reż. Stephen Sommers, wyk. Brendan Fraser **0.30** Kości (3) **1.35** Druga strona medalu

TV 4

6.00 Anatomia głupoty według Richarda Hammonda **8.00** Nasz nowy dom **9.00** Strażnik Teksasu (67-69) **12.00** Septagon (81, 82) **14.00** STOP Drogówka **15.00** Policjantki i policjanci (603) **16.00** Sekrety sąsiadów (33, 36, 41-42) **18.00** Septagon (67) **19.00** Policjantki i policjanci (604) **20.00** Sprawiedliwi – wydział kryminalny (348) **21.00** Gwiazdy kabaretu **22.10** Śmierć na 1000 sposobów **23.00** ♦♦ Istnienie – horror USA 2010, reż. Tom Provost, wyk. Mira Sorvino, Shane West

TVP Kultura

8.25 ♦♦♦♦ Gwiezdny pył – film Polska 1982 **9.35** ♦♦♦ Karczma na bagnach – film Polska 1982 **11.00** Droga (1,2) **13.20** Oh My Darling – anim. **13.40** Muzyczny umysł **14.35** Studio Kultura – rozmowy **14.50** Studio Kultura – niedziela z... **15.45** ♦♦♦♦ Wolne miasto – film Polska 1958 **17.35** Inny świat **19.15** Którędy po sztukę **19.25** Trzeci punkt widzenia **20.00** Informacje kulturalne **20.30** ♦♦♦♦ Piłkarski poker – kom. Polska 1989 **22.30** Antyfonie **23.05** Kraina Oświeconych **0.40** ♦♦♦♦ Nostalgia – dramat 1983

TV Trwam

11.35 Toliara **12.20** Opowieści Starego Testamentu **12.50** Antykultura **13.20** Koncert życzeń **14.10** Filmowe życiorysy **15.20** Mała Nellie od Świętego Boga **15.50** Ma się rozumieć **16.10** Sanktuaria polskie **16.30** Zew natury **16.55** Świadkowie **17.30** Okiem kamery **18.15** Rozmowy niedokończone **19.30** Przygody Monster Trucków **19.45** Modlitwa dzieci **20.00** Informacje **20.20** Różaniec **21.00** Apel Jasnogórski **21.40** Polski punkt widzenia **22.00** Stan bezpieczeństwa państwa **22.10** Dziesięć przykazań (160)

TVP Sport

6.10 Piłka nożna: Puchar Króla **8.25** Jeździectwo: Cavaliada: Zawody w Lublinie – Grand Prix **10.20** Piłka nożna: Puchar Włoch **14.45** Piłka nożna: Puchar Króla **17.00** Piłka nożna: Puchar Włoch: Podsumowanie ćwierćfinałów **19.00** 4-4-2 **20.00** Sportowy wieczór **20.35** Gol – magazyn piłkarski **22.30** Gol **23.10** Piłka nożna: Puchar Króla: Podsumowanie 1/8 finału **1.20** Piłka nożna: Eliminacje UEFA Euro 2020 **3.15** MMA: ONE Championship

TV Puls

8.00 Lombard. Życie pod zastaw (120) **9.00** Rodzinny interes (50) **10.00** Zaklinaczka duchów (5) **11.00** Castle (1) **12.00** Kobra – oddział specjalny (16, 4) **14.00** Agenci NCIS: Los Angeles (22) **15.00** Lombard. Życie pod zastaw (121) **16.00** Rodzinny interes (50, 51) **18.00** Lombard. Życie pod zastaw (217, 218) **20.00** Telekamery 2020 **22.45** ♦♦♦ Ochroniarz – film akcji USA 2017, reż. Alain Desrochers, wyk. Antonio Banderas **0.25** ♦♦♦ Hanna – film sensac. USA/W. Bryt./Niem. 2011

♦♦♦♦♦ koniecznie ♦♦♦♦ zdecydowanie tak ♦♦♦ możesz ♦♦ nie musisz ♦ zdecydowanie nie ● dla dorosłych (L) na żywo

DVB-T stacje dostępne w naziemnej telewizji cyfrowej

WTOREK 4 Lutego

TVP 1

7.05 Elif (658) **8.00** Wiadomości **8.15** Kwadrans polityczny **8.40** Korona królów (326) **9.20** Ranczo (98) **10.20** Komisarz Alex (100) **11.05** Ojciec Mateusz (268) **12.00** Wiadomości **12.15** Agrobiznes **12.30** Agropogoda **12.35** Magazyn rolniczy **12.50** Japonia z góry: Wspaniała dzika północ – serial dokumentalny Francja 2018 **14.00** Elif (659)

15.00 Wiadomości
15.15 Alarm! – magazyn
15.35 Gra słów. Krzyżówka
16.05 Przysięga (101)
Nigar odkrywa, że jest w ciąży. Cemre po raz kolejny wciąga Cavidan w intrygi. W domu, który Emir przygotowuje dla Reyhan, zjawia się nieznajoma kobieta
17.00 Teleexpress
17.25 Jaka to melodia?
18.00 Klan (3603) – telenowela
18.30 Korona królów (327)
18.55 Jeden z dziesięciu
19.30 Wiadomości
20.10 Alarm! – magazyn
20.30 Leśniczówka (190)
20.55 „Zniewolona”. Kulisy
21.05 Zniewolona (20)
Aleksiej sądzi, że Katerina została wychłostana. Młodzieniec pojawia się w domu Czerwińskich i wywołuje skandal. Grigorij jest zmuszony do wyzwania Aleksieja na pojedynek.
21.55 Magazyn Ekspresu Reporterów
23.00 Ocaleni – talk show
0.05 Głębia ostrości
0.35 Frontera
♦♦♦ – dramat USA 2014

TVP 2

6.15 Program ekumeniczny **6.40** Familiada **7.15** Pytanie na śniadanie **11.00** Panorama **11.10** Pytanie na śniadanie – ekstra **11.25** Rodzinka.pl (84) **11.55** Barwy szczęścia (2186) **12.30** Koło fortuny – program rozrywkowy **13.05** Va banque – teleturniej **13.35** Na sygnale (246) – serial obyczajowy Polska **14.10** M jak miłość (1490) – serial obyczajowy Polska

15.10 Doktor Kleist – lekarz rodzinny (59)
16.00 Koło fortuny
16.35 Familiada – teleturniej
17.10 Więzień miłości (233)
Sadi zabiera Sabah wszystkie oszczędności na poczet spłaty długów zaciągniętych przez Mehtap. Plany Szukran, zmierzające do wyswatania Zehry, kończą się klęską. Ömer chce wyznać Salimowi prawdę.
18.00 Panorama
18.30 Va banque – teleturniej
18.55 Rodzinka.pl (190) – serial komediowy Polska
19.35 Barwy szczęścia (2186, 2187)
20.40 Kulisy serialu „M jak miłość”
20.55 M jak miłość (1491) – serial Polska
21.50 Lepsza połowa (10) – serial komediowy Polska
22.20 Zainwestuj w marzenia
22.30 Młodzi lekarze – serial dokumentalny Polska 2019
23.30 Z pogranicza cudu – film dokumentalny Polska 2016
0.25 Rodzinka.pl (273)
0.55 Zaginiona (5)
2.00 Lato 1993 – dramat
♦♦♦ Hiszpania 2017

Polsat

6.00 Nowy dzień z Polsat News **9.00** Malanowski i Partnerzy **10.00** Dzień, który zmienił moje życie **11.00** Dlaczego ja? **12.00** Gliniarze (360) **13.00** Trudne sprawy (856) – serial fabularno-dokumentalny Polska **14.00** Pierwsza miłość (3005) – serial obyczajowy Polska **14.45** Dlaczego ja? (942) – serial fabularno-dokumentalny Polska

15.50 Wydarzenia
16.15 Interwencja
16.30 Na ratunek 112 (285)
17.00 Gliniarze (215)
W parku znaleziono zwłoki piętnastolatki. Detektywi podejrzewają napaść na tle seksualnym. Na komendę zgłasza się chłopiec z domu dziecka, który twierdzi, że w nocy zaginęła jego starsza siostra.
18.00 Pierwsza miłość (3006) – serial Polska
18.50 Wydarzenia
19.30 Świat według Kiepskich (252) – serial komediowy
20.10 Pamięć absolutna
♦♦♦ – film sf USA/Kanada 2012
Reż. Len Wiseman, wyk. Colin Farrell, Kate Beckinsale, Jessica Biel
Douglas Quaid poddaje się procedurze wszczepienia wspomnień. W efekcie staje się poszukiwanym przez policję renegatem.
22.45 Negocjator – film sensacyjny
♦♦♦♦ USA/Niemcy 1998
Reż. F. Gary Gray, wyk. Samuel L. Jackson, Kevin Spacey, David Morse
1.40 Nasz nowy dom

TVN

5.15 Mango – Telezakupy **6.20** Kuchenne rewolucje: Restauracja „Ibis”, Goszczanów **7.20** Doradca smaku – magazyn kulinarny **7.30** Dzień Dobry TVN **11.00** Ukryta prawda – serial fabularno-dokumentalny **12.00** Szkoła (384) **13.00** 19+ (471, 472) – serial fabularno-dokumentalnyPolska 2019 **14.00** Detektywi (360, 361) – serial fabularno-dokumentalny Polska

15.00 Szpital (314)
16.00 Szkoła (385)
17.00 Kuchenne rewolucje: „Colloseum”, Tychy
18.00 Ukryta prawda (751) – serial fabularno-dokumentalny
19.00 Fakty
19.49 Raport smogowy
19.50 Uwaga! – magazyn
20.10 Doradca smaku
20.15 Gala Bestsellery Empiku 2019
Relacja z kolejnej edycji nagród dla twórców najpopularniejszych w Polsce książek, płyt i filmów. W tym roku zostaną także wręczone wyróżnienia w kategorii „Odkrycia Empiku”.
22.15 Naciągacze
♦♦♦♦ – komedia USA 2003
Reż. Ridley Scott, wyk. Nicolas Cage, Sam Rockwell, Alison Lohman
Dwaj oszuści są o krok od sfinalizowania lukratywnego przekrętu. Jednak pojawienie się 14-letniej córki jednego z nich, o której istnieniu mężczyzna nie miał pojęcia, dezorganizuje ich życie i plany.
0.50 Superwizjer

TVN 7

7.30 Sędzia Anna Maria Wesołowska **8.35** Ukryta prawda **10.40** Mango – Telezakupy **11.00** Idealna niania **11.45** Zakochani po uszy (153) **12.20** Sąd rodzinny **13.20** Szpital **14.20** Sędzia Anna Maria Wesołowska **15.20** Ukryta prawda **16.20** Sąd rodzinny **17.20** SOS. Ekipy w akcji **18.20** Brzydula (121, 122) **19.30** Zakochani po uszy (154) **20.00** ♦♦♦♦ Teoria wszystkiego – film W. Bryt./USA/Japonia 2014, reż. James Marsh, wyk. Eddie Redmayne **22.40** ♦♦♦♦ Batman: Początek – film USA/W. Bryt. 2005, reż. Christopher Nolan, wyk. Christian Bale

TV 4

6.00 Anatomia głupoty według Richarda Hammonda **8.00** Nasz nowy dom **9.00** Strażnik Teksasu (70-72) **12.00** Septagon (83, 84) **14.00** STOP Drogówka **15.00** Policjantki i policjanci (604) **16.00** Sekrety sąsiadów (35, 38, 43-44) **18.00** Septagon (68) **19.00** Policjantki i policjanci (605) **20.00** Sprawiedliwi – wydział kryminalny (349) **21.00** ♦♦♦♦ Siła i honor – dramat USA 2000, reż. George Tillman jr, wyk. Robert De Niro, Carl Brashear **23.45** ♦ Mgła – horror USA/Kanada 2005

TVP Kultura

9.10 ♦♦♦♦ Wolne miasto – film wojenny Polska 1958 **11.00** Droga (3, 4) **13.10** Madame Tutli Putli **13.40** Sztuka Chin **14.50** Studio Kultura – rozmowy **15.05** Szlakiem Kolberga **15.30** Monolog trębacza **16.05** ♦♦♦♦ Męskie sprawy – film historyczny Polska 1988, reż. Jan Kidawa-Błoński, wyk. Karolina Czernicka, Jerzy Bińczycki **18.00** Werka **19.10** Powidoki **19.25** Antyfonie **20.00** Informacje kulturalne **20.30** Zbrodnia i kara **22.45** ♦♦♦♦ Fúsi – dramat Islandia 2015 **0.30** One. Kobiety kultury

TV Trwam

10.00 Audiencja Generalna Ojca Świętego **11.00** Świat na wyciągnięcie ręki **11.15** 100 cudownych... **11.40** Prosto o gospodarce **12.00** Anioł Pański **12.20** Filmowe życiorysy **14.10** Głos serca (55) **15.50** Ma się rozumieć **16.10** Na zdrowie **16.30** Regał **17.00** Po stronie prawdy **18.00** Anioł Pański **18.15** Rozmowy niedokończone **19.30** Brat Franciszek **20.00** Informacje **20.20** Różaniec **21.00** Apel Jasnogórski **21.40** Polski punkt widzenia **22.00** Ewolucja – nauka czy ślepa wiara? **23.40** Biegnę całym swoim sercem

TVP Sport

5.05 Gala boksu zawodowego: Artur Szpilka – Fabio Tuiach: walka w wadze ciężkiej **5.30** Sportowy wieczór **6.05** Piłka nożna: Puchar Króla **10.10** Piłka nożna: Puchar Włoch **12.20** Zawody siłaczy: Liga Mistrzów Strongman **13.20** 4-4-2 **14.20** Gol **16.25** Skoki narciarskie: Puchar Świata **18.05** (L) Piłka ręczna – PGNiG Superliga: PGE Vive Kielce – Orlen Wisła Płock **20.30** Sportowy wieczór **21.05** (L) Piłka nożna: Puchar Króla **0.05** MMA: ONE Championship **1.55** Boks

TV Puls

8.00 Lombard. Życie pod zastaw (121) **9.00** Rodzinny interes (51) **10.00** Castle (1, 2) **12.00** Kobra – oddział specjalny (4, 5) **14.00** Agenci NCIS: Los Angeles (23) **15.00** Lombard. Życie pod zastaw (122) **16.00** Rodzinny interes (51, 52) **18.00** Lombard. Życie pod zastaw (219, 220) **20.00** ♦♦♦ We krwi – film sensacyjny USA/W. Bryt./Puerto Rico 2014 **22.05** ♦♦ Najlepsi z najlepszych IV: Bez ostrzeżenia – film USA 1998 **0.00** ♦♦♦ Operacja Samum – film Polska 1999

♦♦♦♦♦ koniecznie ♦♦♦♦ zdecydowanie tak ♦♦♦ możesz ♦♦ nie musisz ♦ zdecydowanie nie ● dla dorosłych (L) na żywo

DVB-T stacje dostępne w naziemnej telewizji cyfrowej

eprasa.pl 1c9fb1e9de

ŚRODA 5 Lutego

TVP 1

5.40 Jaka to melodia? **6.15** Przysięga (101) **7.05** Elif (659) **8.00** Wiadomości **8.10** Pogoda poranna **8.15** Kwadrans polityczny **8.40** Korona królów (327) **9.20** Ranczo (99) **10.20** Komisarz Alex (101) **11.05** Ojciec Mateusz (269) **12.00** Wiadomości **12.15** Agrobiznes **12.33** Agropogoda **12.35** Rok w ogrodzie extra **12.50** Japonia z góry **14.00** Elif (660)

15.00 Wiadomości
15.15 Alarm! – magazyn
15.35 Gra słów. Krzyżówka
16.05 Przysięga (102)
Nigar zwierza się Melike, ale Seferowi nie chce powiedzieć o ciąży. Cemre jest przekonana, że wie, jak pozbyć się Reyhan. Emir zapewnia żonę, że za bardzo ją kocha, by dopuścić się zdrady.
17.00 Teleexpress
17.25 Jaka to melodia?
18.00 Klan (3604) – telenowela
18.30 Korona królów (328)
18.55 Jeden z dziesięciu
19.30 Wiadomości
20.10 Alarm! – magazyn
20.30 Leśniczówka (191)
21.00 Wielki test o języku polskim
22.25 Zmarłych pogrzebać
– film dok. Polska 2020
Wstrząsająca opowieść świadków ludobójstwa na Wołyniu i Małopolsce Wschodniej.
23.35 SEAL Team. Komando Foki (20) – serial USA
0.30 Kompania X (20)
1.15 Wojsko-polskie.pl
1.45 Warto rozmawiać
2.45 Frontera – dramat USA 2014
♦♦♦ Reż. Michael Berry

TVP 2

6.10 Pożyteczni.pl **6.40** Familiada **7.15** Pytanie na śniadanie **11.00** Panorama **11.10** Pytanie na śniadanie – ekstra **11.25** Rodzinka.pl (85) **11.55** Barwy szczęścia (2187) **12.30** Koło fortuny – program rozrywkowy **13.05** Va banque – teleturniej **13.35** Na sygnale (247) – serial obyczajowy Polska **14.10** M jak miłość (1491) – serial obyczajowy Polska

15.10 Doktor Kleist – lekarz rodzinny (60)
16.00 Koło fortuny
16.35 Familiada – teleturniej
17.10 Więzień miłości (234)
Sabah postanawia spędzić noc w jednym z domów przeznaczonych do sprzedaży. Tam zaskakuje ją syn właściciela. Sabah uderza go w głowę. Ömer wyznaje Salimowi prawdę o małżeństwie z Zehrą.
18.00 Panorama
18.30 Va banque – teleturniej
18.55 Rodzinka.pl (191)
19.35 Barwy szczęścia (2187, 2188)
20.40 Kulisy seriali „Na dobre i na złe" i „Na sygnale"
20.55 Na dobre i na złe (766)
21.55 Na sygnale (257)
22.35 Powrót do młodości
♦♦♦ – komedia Francja 2015
Reż. Dominique Farrugia, wyk. Franck Dubosc, Kad Merad, Alexandra Lamy
Eric i Patrice, przyjaciele ze szkolnej ławy, spotykają się, by wspominać dawne czasy. Niespodziewanie przenoszą się do 1986 roku, gdy mieli po 17 lat.
0.30 Geniusz (5)

Polsat

6.00 Nowy dzień z Polsat News **9.00** Malanowski i Partnerzy **10.00** Dzień, który zmienił moje życie **11.00** Dlaczego ja? **12.00** Gliniarze (361) **13.00** Trudne sprawy (857) – serial fabularno-dokumentalny Polska **14.00** Pierwsza miłość (3006) – serial obyczajowy Polska **14.45** Dlaczego ja? (943) – serial fabularno-dokumentalny Polska

15.50 Wydarzenia
16.30 Na ratunek 112 (286)
17.00 Gliniarze (216)
Przy drodze znaleziono zamordowanego dziennikarza śledczego. Detektywi ustalają, że zbierał dowody do artykułu na temat działań mafii paliwowej. Członkowie grupy próbują zmylić funkcjonariuszy.
18.00 Pierwsza miłość (3007)
– serial obyczajowy
18.50 Wydarzenia
19.30 Świat według Kiepskich (253) – serial komediowy
20.05 Nie ma mocnych
♦♦♦♦ – komedia Polska 1974
Reż. Sylwester Chęciński, wyk. Wacław Kowalski, Władysław Hańcza, Anna Dymna
22.10 Agent XXL – komedia sensacyjna Niemcy/USA 2000
♦♦ Reż. Raja Gosnell, wyk. Martin Lawrence, Paul Giamatti, Terrence Howard
Dwaj agenci FBI mają schwytać przestępcę, który uciekł z więzienia. Jeden znich jest zmuszony przebrać się za kobietę.
0.15 Nie kłam, kochanie
♦♦ – komedia Polska 2008

TVN

5.15 Mango – Telezakupy **6.20** Kuchenne rewolucje: Pizzeria „Famiglia per amici", Łódź **7.20** Doradca smaku **7.30** Dzień Dobry TVN **11.00** Ukryta prawda – serial fabularno-dokumentalny **12.00** Szkoła (385) **13.00** 19+ (473, 474)– serial fabularno-dokumentalny Polska 2019 **14.00** Detektywi (362, 363) – serial fabularno-dokumentalny Polska 2008

15.00 Szpital (315)
16.00 Szkoła (386)
17.00 Kuchenne rewolucje: „Peper's", Białystok
18.00 Ukryta prawda (752)
Chłopak Natalii nagle się z nią rozstaje. Dziewczyna niepokoi się, gdy w górach zostaje odnalezione ciało nastolatka. Okazuje się, że zginął kolega Filipa.
19.00 Fakty
19.49 Raport smogowy
19.50 Uwaga! – magazyn
20.10 Doradca smaku
20.15 Na Wspólnej (3017)
20.55 Milionerzy – teleturniej
21.35 60 sekund – film
♦♦♦ sensacyjny USA 2000
Reż. Dominic Sena, wyk. Nicolas Cage, Giovanni Ribisi, Angelina Jolie
Słynny niegdyś złodziej samochodów, aby ocalić swego brata Kipa z rąk mafii, musi w ciągu 96 godzin ukraść 50 aut.
23.50 Ze śmiercią jej do twarzy
♦♦♦ – komedia USA 1992
Reż. Robert Zemeckis, wyk. Meryl Streep, Goldie Hawn, Bruce Willis
2.00 Kości (8)

TVN 7

8.35 Ukryta prawda **10.40** Mango – Telezakupy **11.00** Idealna niania **11.45** Zakochani po uszy (154) **12.20** Sąd rodzinny **13.20** Szpital **14.20** Sędzia Anna Maria Wesołowska **15.20** Ukryta prawda **16.20** Sąd rodzinny **17.20** SOS. Ekipy w akcji **18.20** Brzydula (123, 124) – serial obyczajowy Polska **19.30** Zakochani po uszy (155) – serial obyczajowy Polska **20.00** ♦♦♦♦ Najpierw strzelaj, potem zwiedzaj – komedia sensac. W. Bryt./USA 2008, reż. Martin McDonagh, wyk. Colin Farrell **22.20** ♦ Szczęki: Zemsta – thriller USA 1987 **0.20** Kości (5)

TVP Kultura

8.40 ♦♦♦ Iluzja – film Polska 1966 **9.00** ♦♦♦♦ Męskie sprawy – film historyczny Polska 1988 **11.00** Droga (5, 6) **13.15** Więzi **13.40** Legendy rocka **14.30** Studio Kultura – rozmowy **14.45** Koło pióra **15.25** ♦♦♦ Autor wychodzi – dramat Polska 2006 **16.15** ♦♦♦♦ Cała zima bez ognia – dramat Szwajc./Belgia 2004 **18.00** Kalina **19.30** Videofan **19.45** Którędy po sztukę **20.00** Informacje kulturalne **20.30** ♦♦♦ Bliskość – dr. Rosja 2017 **22.40** Kwiaty w kosmosie **23.40** Współczesne inspiracje – Leszek Możdżer

TVP Sport

6.05 Piłka nożna: Puchar Króla **8.05** Gol–magazyn piłkarski **10.10** Skoki narciarskie: Puchar Świata **12.20** Pełnosprawni – magazyn sportowy **12.50** Skoki narciarskie: Puchar Świata: Podsumowanie konkursów w Zakopanem **14.20** Piłka ręczna – PGNiG Superliga: PGE Vive Kielce – Orlen Wisła Płock **16.10** Piłka nożna: Puchar Króla: 1. ćwierćfinał **18.10** (L) Piłka nożna: Puchar Króla – ćwierćfinały **23.45** Sportowy wieczór **0.30** Piłka nożna: Puchar Króla **2.30** Boks

TV 4

8.00 Nasz nowy dom **9.00** Strażnik Teksasu (73-75) **12.00** Septagon (85, 86) **14.00** STOP Drogówka **15.00** Policjantki i policjanci (605) **16.00** Sekrety sąsiadów (37, 40, 45-46) **18.00** Septagon (1) **19.00** Policjantki i policjanci (606) **20.00** Sprawiedliwi – wydział kryminalny (350) **21.00** ♦♦♦ Wściekły pies – film sensacyjny USA 2017, reż. Jesse V. Johnson, wyk. Scott Adkins, Marko Zaror **23.05** ♦♦♦♦ Wielka czerwona jedynka – film wojenny USA 1980, reż. Samuel Fuller, wyk. Lee Marvin **1.30** Czysta chata

TV Trwam

10.00 Audiencja Generalna Ojca św. **11.00** Świat na wyciągnięcie ręki **11.15** 100 cudownych... **11.40** Prosto o gospodarce **12.20** Filmowe życiorysy **14.10** Głos serca (55) **15.50** Ma się rozumieć **16.10** Na zdrowie **16.30** Regał **17.00** Po stronie prawdy **18.15** Rozmowy niedokończone **19.30** Brat Franciszek **20.00** Informacje **20.20** Różaniec **21.00** Apel Jasnogórski **21.40** Polski punkt widzenia **22.00** Ewolucja – nauka czy ślepa wiara? **23.40** Biegnę całym swoim sercem **23.50** 100 cudownych...

TV Puls

9.00 Rodzinny interes (52) **10.00** Castle (2, 3) **12.00** Kobra – oddział specjalny (5, 6) **14.00** Agenci NCIS: Los Angeles (24) **15.00** Lombard. Życie pod zastaw (123) **16.00** Rodzinny interes (52, 53) **18.00** Lombard. Życie pod zastaw (221, 222) **20.00** ♦♦ S.W.A.T.: Miasto w ogniu – film sensacyjny USA 2011 **21.50** ♦♦♦ Gunman: Odkupienie – film sensacyjny USA/Hiszpania/Francja/W. Bryt. 2015 **0.00** ♦ Zasady walki III: Odkupienie – film sensacyjny USA 2009 **2.00** Niesamowite!

♦♦♦♦♦ koniecznie ♦♦♦♦ zdecydowanie tak ♦♦♦ możesz ♦♦ nie musisz ♦ zdecydowanie nie ● dla dorosłych (L) na żywo

DVB T stacje dostępne w naziemnej telewizji cyfrowej

CZWARTEK 6 Lutego

TVP 1

7.05 Elif (660) **8.00** Wiadomości **8.10** Pogoda poranna **8.15** Kwadrans polityczny **8.40** Korona królów (328) **9.20** Ranczo (100) **10.15** Komisarz Alex (102) – serial kryminalny **11.05** Ojciec Mateusz (270) – serial kryminalny **12.00** Wiadomości **12.15** Agrobiznes **12.30** Agropogoda **12.35** Magazyn rolniczy **12.50** Japonia z góry **14.00** Elif (661)

15.00 Wiadomości
15.15 Alarm! – magazyn
15.35 Gra słów. Krzyżówka
16.05 Przysięga (103)
– serial obyczajowy
17.00 Teleexpress
17.25 Jaka to melodia?
18.00 Klan (3605) – telenowela
18.30 Korona królów (329)
– serial historyczny
18.55 Jeden z dziesięciu
19.30 Wiadomości
20.10 Alarm! – magazyn
20.35 Ojciec Mateusz (218)
Ktoś zastrzelił Marka Jarosza. Jeden z pracowników zeznaje, że szef często podwoził do więzienia Monikę Niewiadomską. Mateusz odwiedza zakład Jarosza. Jest świadkiem kłótni dwóch pracownic.
21.30 Sprawa dla reportera
22.25 Magazyn śledczy Anity Gargas
23.00 Magazyn kryminalny 997
– magazyn kryminalny
23.50 Magazyn Ekspresu Reporterów
0.55 Tanie dranie – Moroz i Kłopotowski komentują świat
1.35 Labirynt (6)

TVP 2

6.10 Operacja Zdrowie! **6.40** Familiada **7.15** Pytanie na śniadanie **11.00** Panorama **11.10** Pytanie na śniadanie – ekstra **11.25** Rodzinka.pl (86) **11.55** Barwy szczęścia (2188) **12.30** Koło fortuny **13.05** Va banque – teleturniej **13.35** Na sygnale (248) – serial obyczajowy Polska **14.10** Na dobre i na złe (766) – serial obyczajowy Polska

15.10 Doktor Kleist – lekarz rodzinny (61) – serial obyczajowy
16.00 Koło fortuny
16.35 Familiada – teleturniej
17.10 Więzień miłości (235)
Zehra chce wyznać ojcu prawdę o swoim małżeństwie, lecz nie zastaje go. Sabah wścieka się na Kerema, który źle ją traktuje. Ömer dowiaduje się, że ojciec Zehry jest w szpitalu.
18.00 Panorama
18.30 Va banque – teleturniej
18.55 Rodzinka.pl (192)
19.35 Barwy szczęścia (2188, 2189)
20.45 Złota dama
♦♦♦♦ – dramat W. Bryt. 2015
Reż. Simon Curtis, wyk. Helen Mirren, Ryan Reynolds
Oparta na prawdziwych wydarzeniach historia kobiety, która walczy z rządem Austrii o zwrot słynnego obrazu Gustava Klimta.
22.45 Muszę cię mieć
♦♦ – thriller Kanada 2017
Reż. David Langlois, wyk. Heather Morris, Fiona Vroom, Jason Cermak
0.30 Zwierciadło życia
♦♦♦♦ – melodramat USA 1959

Polsat

6.00 Nowy dzień z Polsat News **9.00** Malanowski i Partnerzy **10.00** Dzień, który zmienił moje życie **11.00** Dlaczego ja? **12.00** Gliniarze (362) **13.00** Trudne sprawy (858) – serial fabularno-dokumentalny Polska **14.00** Pierwsza miłość (3007) – serial obyczajowy Polska **14.45** Dlaczego ja? (944) – serial fabularno-dokumentalny Polska

15.50 Wydarzenia
16.15 Interwencja
16.30 Na ratunek 112 (287)
17.00 Gliniarze (217) – serial fabularno-dokumentalny
18.00 Pierwsza miłość (3008)
– serial Polska
18.50 Wydarzenia
19.30 Świat według Kiepskich (254) – serial komediowy
20.05 Cztery wesela
– program rozrywkowy
21.05 Nie kłam, kochanie
♦♦ – komedia romantyczna Polska 2008
Reż. Piotr Wereśniak, wyk. Piotr Adamczyk, Marta Żmuda-Trzebiatowska, Grażyna Szapołowska.
23.20 Różyczka
♦♦♦♦ – dramat Polska 2010
Reż. Jan Kidawa-Błoński, wyk. Andrzej Seweryn, Magdalena Boczarska, Robert Więckiewicz
Zainspirowany prawdziwą historią film rozgrywający się pod koniec lat 60. Podstawiona przez UB dziewczyna rozkochuje w sobie sporo starszego znanego pisarza.
2.00 Chirurdzy (223, 224)

TVN

5.15 Mango – Telezakupy **6.20** Kuchenne rewolucje **7.20** Doradca smaku – magazyn kulinarny **7.30** Dzień Dobry TVN **11.00** Ukryta prawda **12.00** Szkoła (386)– serial fabularno-dokumentalny **13.00** 19+ (475, 476) – serial fabularno-dokumentalny **14.00** Detektywi (364, 365) – serial fabularno-dokumentalny Polska

15.00 Szpital (316)
16.00 Szkoła (387)
17.00 Kuchenne rewolucje
18.00 Ukryta prawda (753)
Robert pragnie mieć dziecko, lecz jego żona uważa, że na to za wcześnie. Małżonkowie coraz częściej się kłócą. Wkrótce mężczyzna poznaje studentkę, z którą wdaje się w romans.
19.00 Fakty
19.30 365 dni – relacja z premiery
19.49 Raport smogowy
19.50 365 dni – relacja z premiery
19.55 Uwaga! – magazyn
20.10 Doradca smaku
20.15 Na Wspólnej (3018)
– serial Polska
20.55 Milionerzy – teleturniej
21.30 Kuchenne rewolucje
22.30 Agent i pół – komedia sensacyjna USA 2016
♦♦♦ Reż. Rawson Marshall Thurber, wyk. Dwayne Johnson
Księgowy odnawia kontakt z kolegą, który okazuje się agentem CIA. Od tego momentu nudne życie mężczyzny zmienia się nie do poznania: zwerbowany do wywiadu, trafia w środek strzelanin oraz pościgów.
0.50 MasterChef

TVN 7

8.35 Ukryta prawda **10.40** Mango – Telezakupy **11.00** Idealna niania **11.45** Zakochani po uszy (155) **12.20** Sąd rodzinny **13.20** Szpital **14.20** Sędzia Anna Maria Wesołowska **15.20** Ukryta prawda **16.20** Sąd rodzinny **17.20** SOS. Ekipy w akcji **18.20** Brzydula (125, 126) **19.30** Zakochani po uszy (156) **20.00** ♦♦ Nasze wielkie rodzinne wesele – komedia romant. USA 2010, reż. Rick Famuyiwa, wyk. America Ferrera **22.15** ♦♦♦ Ostatni bastion – film sensacyjny USA 2001, reż. Rod Lurie, wyk. Robert Redford **0.55** Kości (6)

TVP Kultura

8.40 ♦♦♦ Profesor Zazul **9.15** ♦♦♦♦ Cała zima bez ognia – dr. Szwajc./Belgia 2004 **11.00** Tajemnica Enigmy (1, 2) **12.50** Na kredyt **13.40** Wszystko jest możliwe **14.35** Studio Kultura **14.55** 100 lat polskiej muzyki filmowej **16.15** ♦♦♦ Hania – film Polska 1984 **18.00** Plakat – narodziny nowoczesnej reklamy **19.05** Szlakiem miejsc niezwykłych **19.15** Kronos **20.00** Informacje kulturalne **20.35** ♦♦♦♦ Zapomniani – dramat Meksyk 1950 **22.10** Koło pióra **22.40** Scena klasyczna **23.35** Historia Zlatana

TVP Sport

6.05 Piłka nożna: Puchar Króla **8.00** Piłka ręczna – PGNiG Superliga: PGE Vive Kielce – Orlen Wisła Płock **9.40** (L) Hokej na lodzie **12.45** Skoki narciarskie: Puchar Świata: Podsumowanie konkursów w Zakopanem **14.25** (L) Hokej na lodzie **16.50** Piłka nożna: Puchar Włoch **17.30** Hokej na lodzie **19.35** Ring TVP Sport **20.30** Sportowy wieczór **21.05** (L) Piłka nożna: Puchar Króla – 4. ćwierćfinał **0.00** Piłka parzy **0.20** Hokej na lodzie **1.05** (L) Hokej na lodzie: NHL

TV 4

6.00 Anatomia głupoty według Richarda Hammonda **8.00** Nasz nowy dom **9.00** Strażnik Teksasu (76-78) **12.00** Septagon (87, 88) **14.00** STOP Drogówka **15.00** Policjantki i policjanci (606) **16.00** Sekrety sąsiadów (39, 42, 47-48) **18.00** Septagon (2) **19.00** Policjantki i policjanci (607) **20.00** Sprawiedliwi – wydział kryminalny (351) **21.00** ♦♦♦♦ Mistrz kierownicy ucieka (2) – komedia sensacyjna USA 1977, reż. Hal Needham, wyk. Burt Reynolds, Sally Field **23.05** Ameryka pod ostrzałem **1.30** Czysta chata

TV Trwam

10.15 Rozmowy niedokończone **11.35** Przyroda i ludzie **12.20** Po stronie prawdy **13.20** Nieoczekiwana podróż **13.55** Niezwykłości przyrody Nowej Zelandii **14.05** Ewolucja – nauka czy ślepa wiara? **15.50** Ma się rozumieć **16.10** Z wędką nad wodę... **16.35** Porady bonifratrów **17.00** Modlitwa w intencji rodzin i obrony życia poczętego **19.30** Przyjaciele i bohaterowie **20.00** Informacje **20.20** Różaniec **20.50** Głos Polski **21.00** Apel Jasnogórski **21.40** Polski punkt widzenia **22.00** Przyroda i ludzie **22.30** Z wędką nad wodę...

TV Puls

8.00 Lombard. Życie pod zastaw (123) **9.00** Rodzinny interes (53) **10.00** Castle (3, 4) **12.00** Kobra – oddział specjalny (6, 7) **14.00** Łowcy skarbów (1) **15.00** Lombard. Życie pod zastaw (124) **16.00** Rodzinny interes (53, 54) **18.00** Lombard. Życie pod zastaw (223, 224) **20.00** ♦♦♦ Nowszy model – komedia romantyczna USA 2009, reż. Bart Freundlich, wyk. Catherine Zeta-Jones **22.00** ♦♦♦ Skok na kasę – komedia sensacyjna USA 2008 **0.00** ♦♦♦ Kocham Cię na zabój – komedia USA 1990 **2.00** Ojciec Ted (5, 6)

♦♦♦♦♦ koniecznie ♦♦♦♦ zdecydowanie tak ♦♦♦ możesz ♦♦ nie musisz ♦ zdecydowanie nie ● dla dorosłych (L) na żywo

DVB T stacje dostępne w naziemnej telewizji cyfrowej

eprasa.pl 1c9fb1e9de

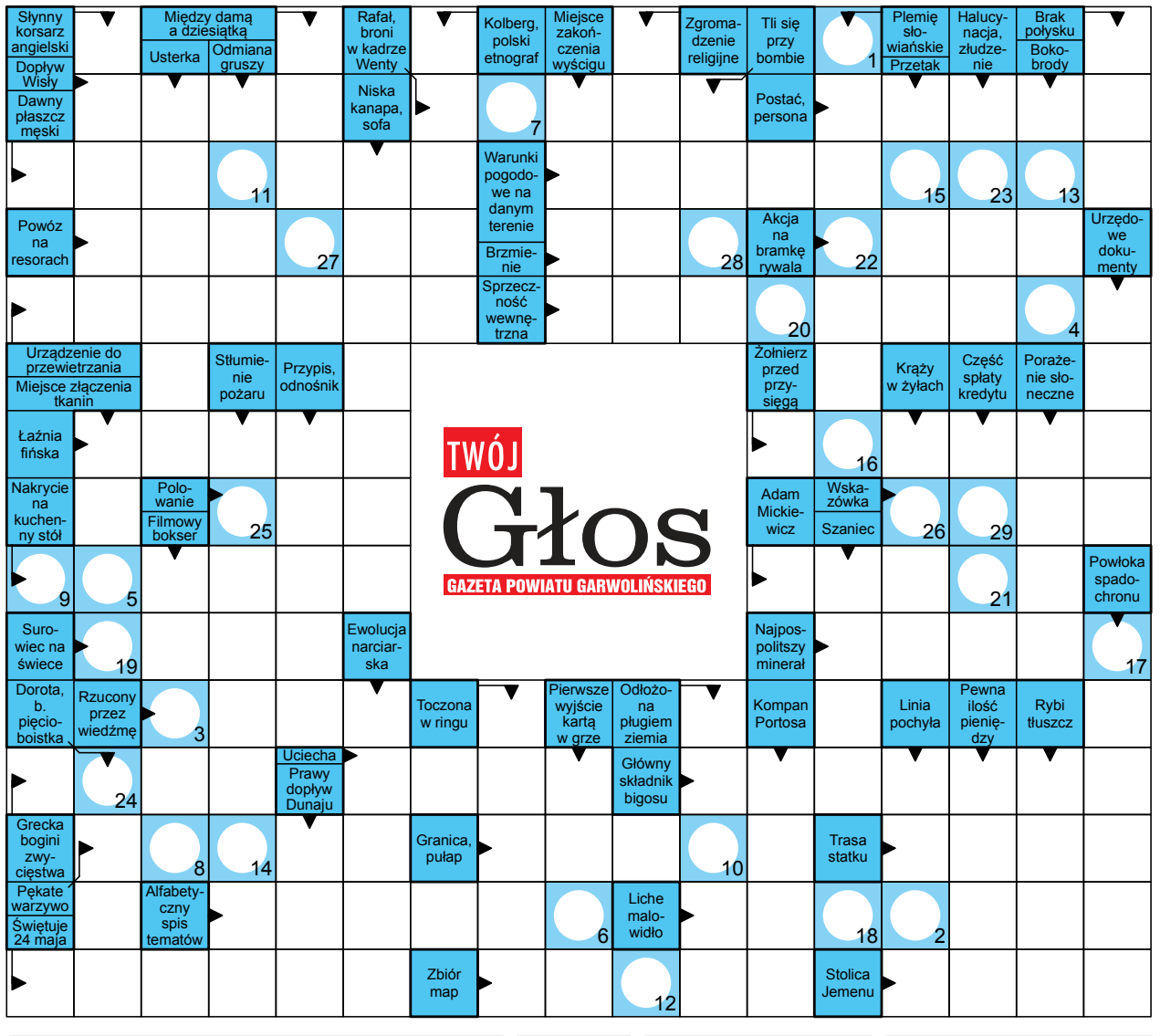

1	2	3	4	5	6	7	8	9	10	11	12	13	14	15	16	17	18	19	20	21	22	23	24	25	26	27	28	29

Rozwiąż krzyżówki i wygraj nagrodę

Wśród Czytelników, którzy poprawnie rozwiążą krzyżówki rozlosujemy nagrodę. Odpowiedzi należy dostarczyć do redakcji w terminie do 10 dni od daty ukazania się numeru wraz z wyciętym z gazety kuponem. Na kuponie należy zapisać hasła z obu krzyżówek.

Sponsorem nagrody jest Gazeta Twój Głos
tygodnik powiatu garwolińskiego

KUPON

Krzyżówka 4/2020

hasło 1: .....

.....

.....

hasło 2: .....

.....

.....

imię: .....

nazwisko: .....

adres: .....

dostarczenie kuponu do redakcji jest jednoznaczne z wyrażeniem zgody na przetwarzanie danych osobowych do celów związanych z przeprowadzeniem konkursu

1	2	3	4	5	6	7	8	9	10	11	12	13	14	15	16	17	18	19	20	21	22	23	24	25	26	27	28	29

Litery z pól ponumerowanych od 1 do 19 utworzą rozwiązanie które należy przesłać na adres redakcji. Na odpowiedzi czekamy 10 dni od daty ukazania się numeru.

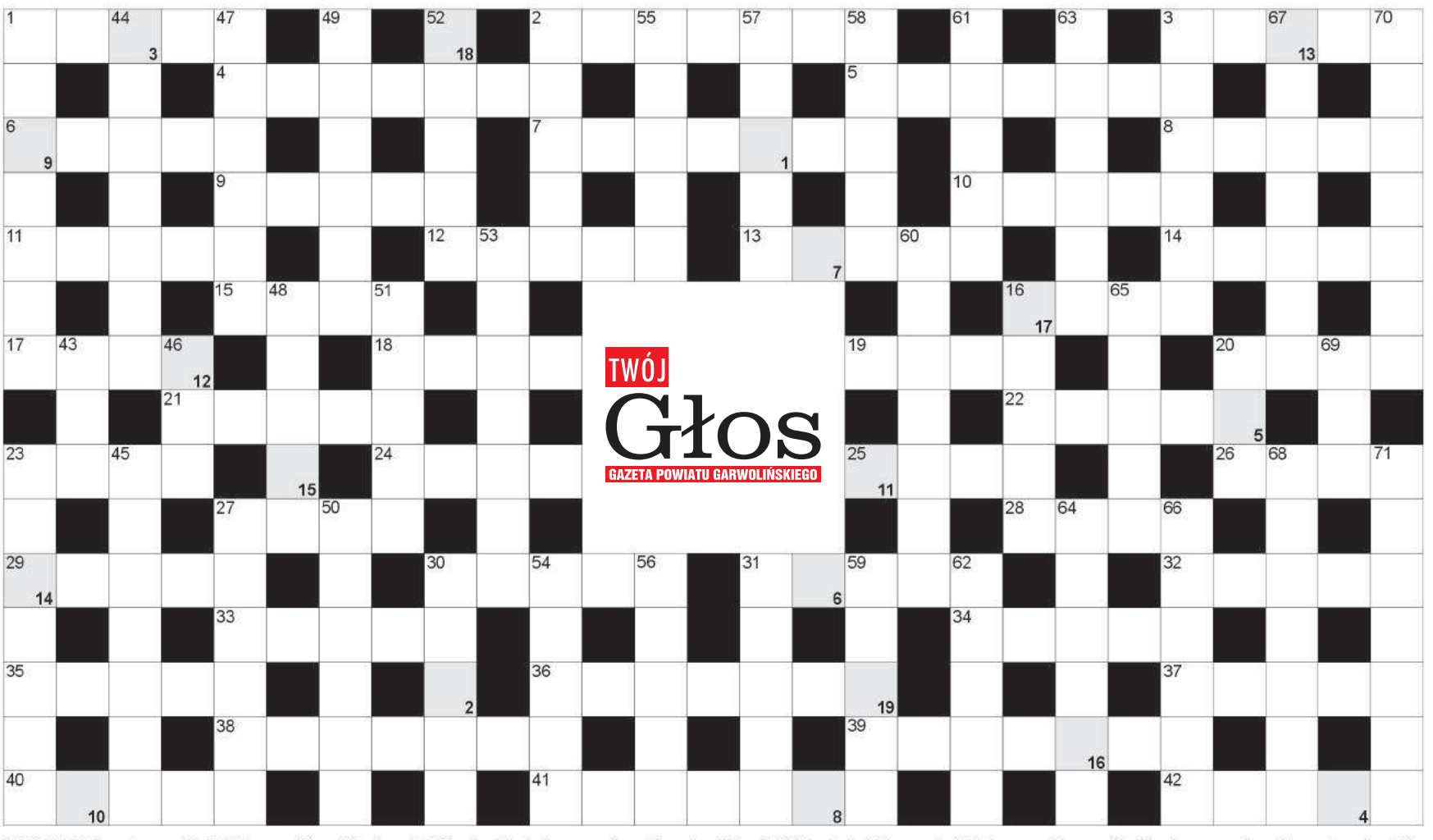

Krzyżówka 4/2020

Nagrodę za przesłanie poprawnych rozwiązań krzyżówek 2/2020 wygrywa **Tomasz Antonowicz z Łaskarzewa.**

POZIOMO: 1) następny dzień; 2) dawny chłopski budynek; 3) Przyjaciel Kubusia Puchatka; 4) podratujesz w uzdrowisku; 5) dawny dzwonek do drzwi; 6) filmowy jeździec w masce; 7) stolica Dolnego Śląska; 8) czubki butów; 9) alkoholowe odurzenie; 10) do pary z katodą; 11) błędny na bagnach; 12) halucynacje, przywidzenia; 13) przepływa przez Wiedeń; 14) pisze wiersze; 15) kawa rozpuszczalna; 16) szklana lub cukrowa; 17) nieduży torbacz z Ameryki, dydelf; 18) kurtyzana z powieści Emila Zoli; 19) "Zbrodnia i ..." Dostojewskiego; 20) rzemień do chłostania; 21) wojsko; 22) oznaka władzy królewskiej; 23) szkocki związek rodowy; 24) prawo sprzeciwu w sejmie; 25) czerwone kwiatki; 26) dyskiem lub oszczepem; 27) imię Gilowskiej byłej wicepremier; 28) drzewo kojarzące się z Kanadą; 29) z jej liści sizal; 30) wrzask; 31) dawne wystawne przyjęcie; 32) siła rozpędu; 33) tandetny, wadliwy produkt; 34) ludzie obserwujący wypadek; 35) obraz z cerkwi; 36) sypać iskrami; 37) tarta do panierki; 38) letni odpoczynek; 39) świecące ślady po meteroidach; 40) odprowadza wodę z dachu; 41) skupisko gwiazd lub zwierząt; 42) bujna na łące

PIONOWO: 1) zbiornik wodny; 2) i moczowa, i zapłonowa; 3) wypoczynkowy mebel; 16) piszczałka na łowy; 20) dentystyczne wiertło; 23) kot Gargamela; 27) huczna w karnawale; 30) gniada w stajni; 31) w barszczu wigilijnym; 43) Polska ludowa;44) duże miasto w Kanadzie; 45) rola Viggo Mortensena we "Władcy pierścieni"; 46) płynie przez Przemyśl; 47) wieprzowe języki w galarecie; 48) wodne boginki; 49) stolica obwodu irkuckiego; 50) tytoń do kichania; 51) zespół towarzyszący Grechucie; 52) wezwanie na pocztę; 53) ekran komputera; 54) uciekinier; 55) flirt, romans; 56) składnik czekolady; 57) choreograficzny w balecie; 58) obszar wodny; 59) choroba oczu; 60) odcień czerwieni; 61) azjatyckie góry ze szczytem Biełucha; 62) półszlachetne kamienie w paski; 63) zwrotka wiersza inaczej; 64) przenośny komputer; 65) rybie gody; 66) przeciwieństwo bytu; 67) wojskowe zapory z drutem kolczastym; 68) z siarkową główką w pudełku; 69) partia Konrada Adenauera; 70) potocznie o szybkim motorze; 71) rosyjskie imię żeńskie

Dodaj swoje ogłoszenie

Jak zamieścić ogłoszenie drobne w gazecie?
Wybierz jeden ze sposobów

SMS

Napisz w telefonie komórkowym dowolnej sieci SMS z treścią ogłoszenia (maksymalnie 160 znaków), zaczynając od skrótu TGO., np.: TGO.oddam szczeniaki w dobre ręce. Podaj miejscowość oraz numer telefonu kontaktowego. Wyślij SMS pod nr 72051. Koszt SMS-a wynosi 2,46 zł z VAT.
Ogłoszenie ukaże się w kolejnym wydaniu gazety. Serwis funkcjonuje we współpracy z firmą Bild Presse z siedzibą w Łodzi.
UWAGA! Zmiana cennika ogłoszeń. Od 1 lutego 2020 roku koszt SMS-a będzie wynosił 4,92 zł z podatkiem VAT.

KUPON

Napisz treść ogłoszenia na wyciętym z gazety, ważnym kuponie i dostarcz go do redakcji - osobiście lub wrzuć do skrzynki kontaktowej gazety.
Możesz także wysłać go pocztą. Ogłoszenie jest bezpłatne i ukaże się w kolejnym wydaniu gazety.

REDAKCJA

Przyjdź do redakcji i podaj treść ogłoszenia. Cena za jedną emisję wynosi 5,00 zł (z VAT).

UWAGA!

Zmiana cennika ogłoszeń drobnych. Cena ogłoszenia w biurze ogłoszeń: 5,00 zł. Cena ogłoszenia wysłanego SMS-em: 4,92 zł (od 1 lutego 2020 r.).

Ogłoszenie na ważnym kuponie wyciętym z gazety: BEZPŁATNE.

Ogłoszenie dostarczone do redakcji do poniedziałku do godz. 10:00 ukaże się w najbliższym środowym wydaniu. W przypadku wysłania kuponu pocztą lub wrzucenia do skrzynki kontaktowej o terminie publikacji decyduje data dotarcia kuponu do redakcji.

Redakcja zastrzega sobie prawo ingerencji w treść ogłoszenia w przypadku, gdy podana kategoria jest niezgodna z treścią ogłoszenia, lub gdy treść ogłoszenia zawiera błędy ortograficzne lub stylistyczne.
Redakcja nie odpowiada za treść ogłoszeń.

KUPON na bezpłatne ogłoszenie drobne

(kupon ważny do 10.02.2020)

TREŚĆ OGŁOSZENIA:

CENA:

MIEJSCOWOŚĆ:

TELEFON KONTAKTOWY:

TWÓJ Głos kupon ważny do 10 lutego 2020

OGŁOSZENIA

MIESZKANIE SPRZEDAM

MIESZKANIE 25 m2, parter, centrum Ryk, szczegóły na telefon Tel. 664 697 404.

MIESZKANIE 3-pokojowe w Podlodowie, 73 m2, wysoki parter. Balkon, 2 sypialnie, salon, kuchnia, łazienka, korytarz + garaż. Gotowe do zamieszkania od zaraz. Meble za dodatkową opłatą. Cena 114 000 zł do negocjacji Tel. 500 506 949.

MIESZKANIE spółdzielcze własnościowe pow. 50 m2, os. Kochanowskiego w Rykach Tel. 508 459 807.

Sprzedam mieszkanie w centrum Ryk, ok. 20 m2; garaż w podwórku. Może być na działalność gospodarczą. Cena do uzgodnienia. Tel. 603 998 939.

MIESZKANIE 68,74 m2, 4 pokoje, 4 piętro, winda, stan bardzo dobry, cena do uzgodnienia, os. Lotnisko - Dęblin. Tel. 692 432 437.

MIESZKANIE ZAMIENIĘ

Zamienię mieszkanie w bloku 53 m2 na I piętrze na mieszkanie 3-4 pokojowe na parterze lub I piętrze z dopłatą z mojej strony. Cena do uzgodnienia. ryki Tel. 728 330 782.

DOM SPRZEDAM

DOM murowany wolnostojący, około 170 m2 na działce około 30 ar, kryty blachą, woda, tynki, światło, garaż 9 x 16 m. Cena do uzgodnienia. Swaty Tel. 667 315 720.

DOM piętrowy w samym centrum Ryk, w ciągłej zabudowie, 95 m2, podwórko, 2 wyjścia, 5 pokoi, kuchnia, łazienka, komórka. Cena do uzgodnienia. Ryki, ul. Krótka 3. Tel. 502 554 765, 606 173 605.

DOM z cegły, lata 60., ok. 110 m2, w 1/2 powierzchni podpiwniczony, 4 pokoje (2 dół, 2 góra), kuchnia, łazienka, spiżarnia, hol, wiatrołap, poddasze, na działce 767 m2, bud. gosp., garaż. Wszystkie media. Nieruchomość na osiedlu domów jednorodzinnych w Rykach. W pobliżu szkoły, szpital, sklepy. Cena do negocjacji. Tel. 501 047 837.

DOM wolnostojący na os. Jagiellońska, piętrowy, podpiwniczony, z podwyższonym strychem, kuchnia, 4 pokoje, 2 łazienki, WC, spiżarka, garderoba i ganek. Garaż na dwa samochody pod budynkiem. Ogrzewanie gazowe, węglowe i kominkiem z rozprowadzeniem ciepła, na działce wiata na drewno i szklarenka. Budynek ocieplony. Dęblin. Cena do uzgodnienia Tel. 608 667 445.

SPRZEDAM dom parterowy do remontu, na działce 1025 m2, wraz z przyległą zadrzewioną łąką z jeziorkiem (pow. ok. 0,5 ha). Możliwość wykonania łowiska. Os. Lotnisko na Masowie. Dęblin, ul. Krasickiego. Cena do uzgodnienia. Tel. 606 550 542.

DOM jednorodzinny niedaleko centrum, 4 pokoje, salon, kuchnia z jadalnią, do zamieszkania. Cena do uzgodnienia. Dęblin. Tel. 662 388 689.

Sprzedam dom jednorodzinny z budynkami gospodarczymi na działce 50 arów, uzbrojona i pole 1,94 ha. Podebłocie. Cena do uzgodnienia. Tel. 667 495 008.

DOM murowany (cegła) 80 m2, komórki murowane (pustaki) 40 m2, na działce 770 m2. Cena do uzg. Położenie - Stężyca, ul Dęblińska. Tel. 600 762 567, 504 719 188.

Sprzedam siedlisko z polem 1,46 ha. Dom murowany, ocieplony o pow. 78 m2. Pole orne 1,09 ha. Cena do uzgodnienia. Kłoczew Tel. 606 776 537.

Sprzedam do mieszkalny po remoncie 131 m2, dwie łazienki plus garaż 30 m2 oraz działka 15 arów. Tel. 502 374 110.

Sprzedam siedlisko o pow. 0,38 ha. Budynki murowane, dom ocieplony, pod blachą. Sudoła i obora.Teren ogrodzony. Dodatkowe informacje telefonicznie. Cena do uzgodnienia. Czernic Tel. 724 988 325.

Sprzedam siedlisko z zabudowaniami 8,47 ha w tym las olszyna. dodatkowo sprzęty. Cena do uzgodnienia. Nowodwór Tel. 600 589 002.

DOM wolnostojący na działce 600 m2, dwa oddzielne wejścia, ok. 150 m2, 5 pokoi, 3 łazienki, 2 kuchnie, garderoba, pomieszczenie na 3 garaże. Cena do uzgodnienia. Ryki, ul. Żytnia. Tel. 509 158 001, 508 395 774.

LOKAL SPRZEDAM

BUDYNEK sklepowy 79 m2, wolnostojący na działce 1200 m2, cena do uzgodnienia, Stężyca. Tel. 818 663 620.

DO WYNAJĘCIA POSIADAM

Wynajmę lokal pod działalność gospodarczą. Ryki, ul. Słowackiego 18a. Tel. 607 084 093 Tel. 607 084 093.

DOM jednorodzinny dla pracowników lub rodziny, gm. Stężyca - Długowola, 75 m2, dwa pokoje, kuchnia, łazienka i korytarz, na działce 1500 m2. Cena do uzgodnienia Tel. 694 532 342.

WYNAJMĘ mieszkanie trzypokojowe w Rykach Tel. 508 010 770.

LOKAL pow. 40 m2, na działalność handlowo-usługową lub mieszkanie. Ogrzewanie gazowe, łazienka. Ryki, ul. Poniatowskiego 19 (w podwórku) Tel. 604 592 242.

LOKAL o pow. 40 m2, na działalność handlowo-usługową lub biurową, ogrzewanie gazowe, dostęp do łazienki. Tanio do uzgodnienia. Ryki, ul. Kościuszki 9 Tel. 503 850 235.

MIESZKANIE lub pokoje w Dęblinie przy ul. Urbanowicza (os. Lotnisko), do zamieszkania od zaraz. Pokoje w cenie 300 zł. Tel. 509 851 846, 607 597 048.

LOKAL usługowy w centrum Garwolina; biuro na pierwszym pietrze przy ulicy Kościuszki 22; bardzo widne pomieszczenie - okna na obie strony budynku; do wynajęcia od marca; więcej szczegółów telefonicznie Tel. 505 272 382.

POKÓJ w mieszkaniu dwupokojowym, mieszkanie umeblowane, po remoncie. Os. Lotnisko, blisko Uczelni. Wolny od zaraz. Cena do ustalenia. Dęblin. Tel. 724 512 220.

DOM w okolicy Ryk, z garażami, 4 pokoje, 2 kuchnie, 2 łazienki, dwa oddzielne wejścia. Umeblowane. Cena do uzgodnienia. Tel. 601 848 140.

MIESZKANIE w Rykach, w bloku na osiedlu Kochanowskiego, II piętro, 3 pokoje, korytarz, kuchnia, łazienka, WC. Mieszkanie umeblowane. Cena do uzgodnienia. Tel. 601 848 140.

MIESZKANIE 3-pokojowe, umeblowane, balkon, miejsce garażowe, centrum Ryk. Tel. 603 998 939.

Wynajmę murowany garaż w Dęblinie na ul. Jerzego Bajona (obok Podkówki). Tel. 501 324 088.

LOKALE do wynajęcia na działalność gospodarczą lekarz, fryzjer itp. Cena do uzgodnienia. Ryki, ul. Mickiewicza. Tel. tel. 601 818 990.

MIESZKANIE 2 pokoje, Dęblin - Wiślana, parter, umeblowane, AGD, cena 1300 zł Tel. 693 781 976.

WYNAJMĘ mieszkanie w Rykach, pokój z kuchnią, dla jednej osoby, umeblowane, wyposażone w lodówkę, mikrofalówkę, pralkę i kuchnię Tel. 693 483 414.

POKÓJ w domu jednorodzinnym w centrum Dęblina, od chwili obecnej, dla studentów lub pracowników. W pozostałych pokojach mieszkają: studentka oraz pracownik biurowy. Część wspólna to salon z aneksem kuchennym, umeblowane, AGD, przedpokój, łazienka, media, możliwość korzystania z podwórka, blisko Uczelni, ul. 1 Maja, cena 500 zł + prą i woda (ok. 50 zł). Ogrzewanie gazowe w czynszu. Tel. 665 511 770.

KAWALERKA 26 m2, umeblowana, ul. Podchorążych w Dęblinie, cena 500 zł. Tel. 509 851 846.

MIESZKANIE w Rykach - 36 m2, parter, umeblowane, do zamieszkania od zaraz. Tel. 532 308 842.

GARAŻ w Rykach, ul. Kochanowskiego. Tel. 662 995 759.

DO WYNAJĘCIA SZUKAM

MIESZKANIE (ok 60 m2) lub dom (ok. 100 m2) w Garwolinie lub w jego najbliższych okolicach Tel. 600 703 956.

Szukam do wynajęcia magazynu 30 - 40m2 w okolicach Ryki - Dęblin. Magazyn suchy, bez wilgoci i zapachów, do magazynowania mebli. Cena do uzgodnienia. Tel. 515 815 194.

DZIAŁKA POLE SPRZEDAM

DZIAŁKA budowlana nr 838/55, Ryki, os. Brzezinka, pow. 900 m2, media na granicy, 400 m od basenu. Cena do uzgodnienia. Tel. 730 407 309.

ŁĄKĘ 3 ha w Dęblinie Tel. 601 507 884.

DZIAŁKA rolna o łącznej pow. 2,4 ha, w jednym kawałku. W miejscowości Swaty. Cena 58 tys. zł do negocjacji Tel. 726 088 881, 693 226 577.

DZIAŁKA budowlana (zabudowa zagrodowa), 2300 m2 (szer. 23 m, dł. 100 m), gm. Stężyca - Długowola. Cena do uzgodnienia Tel. 694 532 342.

DZIAŁKI budowlane w Krasnoglinach, od 12 a do 30 a Tel. 782 208 312, +49 151 758 988 12.

DZIAŁKA budowlana o pow. 2100 m2, na osiedlu Rycice - Dęblin. Na działce są zabudowania: dom ok. 70 m2 oraz komórka. Cena do uzgodnienia Tel. 604 942 392.

DZIAŁKA pod inwestycję, przy trasie Dęblin-Moszczanka w Krasnoglinach, pow. 7100 m2, droga nr 48, przy zjeździe na Bobrowniki, możliwość wyjechania na dwie drogi Tel. 782 208 312, +49 151 758 988 12.

SIEDLISKO z polem o pow. 3 ha 40 a, dom o pow. 90 m2, obora i stodoła murowana. Media, prąd, siła, woda z wodociągu + studnia, kolektor słoneczny. Działka graniczy z rzeką. Cena do uzgodnienia. Kłoczew. Więcej informacji pod Tel. 668 929 321.

Sprzedam działkę budowlaną o nr 838/56 o pow. 787 m2, Ryli, ul. Brzezinka, media w pobliżu. Cena do uzgodnienia. Tel. 737 941 901.

POLE o pow. 1,39, w centrum Kazimierzyna. Tel. 662 208 541.

POLE orne 0,41 ha, 5 km od Ryk. Tel.

Jedno ogłoszenie = jedna oferta

UWAGA!!!

W jednym ogłoszeniu można podać tylko jedną ofertę sprzedaży, kupna, czynności. W przypadku, gdy w ogłoszeniu będzie więcej ofert, opublikowana zostanie pierwsza w kolejności, nawet, jeśli pozostałe dotyczą tej samej kategorii.

1. Z ogłoszenia: „Sprzedam kosiarkę rotacyjną, pługi czteroskibowe, kultywator...” opublikowana zostanie oferta sprzedaży kosiarki rotacyjnej. Pozostałe dwie rzeczy należy podać w kolejnych ogłoszeniach.

2. Z ogłoszenia: „Kupię samochód audi, seat, polonez...” opublikowana zostanie tylko oferta kupna samochodu audi. Pozostałe oferty kupna powinny znaleźć się w oddzielnych ogłoszeniach.

KUPON na bezpłatne ogłoszenie drobne

(kupon ważny do 10.02.2020)

TREŚĆ OGŁOSZENIA: Sprzedam kosiarkę rotacyjną, pługi czteroskibowe, kultywator...

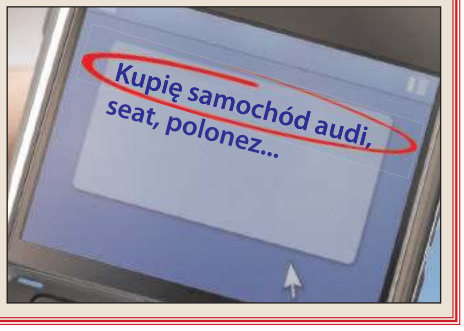

eprasa.pl 1c9fb1e9de

ATH auto.pl
Wypożyczalnia Samochodów
Już od 69 zł za dobę
Garwolin, Kościuszki 49D, lok. 11 ath.auto.pl Tel. 601 633 003

BETONIARNIA
502 685 351
502 442 873
betoniarniakamionka.garwolin@gmail.com
Kamionka, k/Borowia

INTERNET ŚWIATŁOWODOWY
KASY FISKALNE
KOMPUTERY
NET-komp
Krystian Kania
Żelechów ul. Chłopickiego 20
tel. 25 684 77 77
www.net-komp.eu

Marcin Paprota
Jakość usług na najwyższym poziomie!
INSTALACJE
kotłów gazowych
Doradztwo
Sprzedaż
Montaż
Serwis
VAT 8%
tel. 664 428 763
www.lider-instalacji.pl

782 158 774.

DZIAŁKI budowlane o pow. 0,22 ha i 0,15 ha w Nowodworze. Tel. 660 168 336.

DZIAŁKA 20 arów, cena 100 tys. zł. Gończyce. Tel. 512 668 191.

DZIAŁKA 1,3797 ha w Rykach, przy ul. Myśliwskiej. Tel. 602 408 921.

Sprzedam działkę nr 1311 pow. 1,19 ha obręb 14; działkę nr 1401 o pow. 0,56 ha obręb 14 gm. Stężyca. Cena do uzgodnienia. Tel. 602 290 412.

DZIAŁKA budowlana w miejscowości Kłoczew; cena do uzgodnienia Tel. 606 776 537.

Działka budowlana, odrolniona, 20 arów, dojazd utwardzony. Tel. 502 374 110.

Sprzedam działkę budowlaną 30 arów, wszystkie media w ulicy. Możliwość wykopania stawu.Cena do uzgodnienia. Dęblin, ul.Spacerowa Tel. 798 322 354.

DZIAŁKA rolna o pow. 0,95 ha, dojazd 500 m od drogi asfaltowej. Cena do uzgodnienia. Zalesie. Tel. 691 950 840.

LAS 0,33 a, w Jakubówce, gm. Nowodwór. Tel. 602 408 921.

DZIAŁKĘ budowlaną nr 23/2 tanio sprzedam, wielkość 6,5 ara, Ryki, ul. Słowackiego. Media: prąd, gaz, światło. Cena do uzgodnienia. Tel. 502 604 173.

DZIAŁKA 2800 lub 1400 m2, ul. Piaskowa, w bliskiej odl. Projektowanej, Sobolew, pod Garwolinem. Tel. 600 213 557.

DZIAŁKA w Rykach, przy ul. Swatowskiej. Tel. 665 215 128.

DZIAŁKA 774 m2, szerokość 9 m, wszystkie media w ulicy. Cena do uzgodnienia. Dęblin - Rycice. Tel. 667 775 517.

DZIAŁKA rolna nr 155/2 - 7500 m2, z możliwością przekształcenia na budowlaną; nr 155/1 - 40 ar, budowlano-rolna. Cena do uzgodnienia. Ryki, ul. Okopowa 77. Tel. 601 088 603.

DZIAŁKA nr 50 o pow. 6 a, woda i prąd w pasie drogowym, cena 19 tys. zł, Stawy, ul. Leśna 8. Tel. 694 523 483.

DZIAŁKA rolna o pow. 2,6 ha, w obrębie działki gaz i woda, cena do uzgodnienia, Zalesie Kolonia. Tel. 691 950 840.

SIEDLISKO 50 arów, zabudowane, położone 14 km od Ryk, gm. Trojanów. Idealne miejsce na działalność gospodarczą lub do zamieszkania. Tel. 600 931 201.

DZIAŁKA nr 30 na Fregacie, powierzchnia 3 ary, zadbana, Ryki. Tel. 784 010 810.

Sprzedam działkę 1,42 ha (działka budowlana+pole+las) nr. 345/1 Leopoldów ul Słoneczna, media w działce do podłączenia, szer.przy szosie 30 m. Cena od uzgodnienia. Tel. tel. 667 781 777.

SAMOCHÓD SPRZEDAM

SEAT Ibiza 1,9 TDI, 1998 r., zielony metalik, klimatyzacja, elektryczne szyby, centralny zamek, ABS, wspomaganie kierownicy, stan dobry. Cena 2200 zł Tel. 601 308 103.

SEAT Ibiza 1,9 TDI, 1998 r., zielony metalik, klimatyzacja, elektryczne szyby, centralny zamek, ABS, wspomaganie kierownicy, stan dobry. Cena 2200 zł Tel. 601 308 103.

RENAULT Scenic, 1,6 16v, 230 tys. km, B+G sekwencja, bordowy metalic, 99 r, w kraju od 2012 r, K, ABS, PP, Es, EL, CZ, czujnik parkowania, opony lato zima, nowy przegląd i OC, stan bdb. Cena 5600 zł Tel. 601 308 103.

HONDA Acord, 2000 r., 1,8 benzyna+gaz, czarny metalik, klimatyzacja, elektryczne szyby, lusterka, alufelgi, centralny zamek, stan bardzo dobry. Cena 4700 zł Tel. 601 308 103.

AUDI B4, 2.0 B+G, 90 KM, 93 r, sedan, czerwony, EL, CZ, ESD, EL, WK, H, AF, 291 tys.km. stan db. Cena 3400 zł Tel. 601 308 103.

PEUGEOT 5008, siedmiosobowy, 2010 rok, 213 tys. km, 1,6 B+G, 120 KM, manualna skrzynia biegów, zarejestrowany, ubezpieczony do września 2020 roku, średnie spalanie 9-10 l LPG, po wymianie olejów i filtrów, dwumiesięczny gaz. Cena 22.500 zł. Ryki Tel. 663 436 660.

MITSUBISHI Outlander Tel. 602 264 122.

CITROEN Xsara Picasso 1,8, rok produkcji 2000, Benzyna+Gaz, OC do maja 2020, przegląd do października 2020, w ciągłej eksploatacji, do naprawy progi, cena 2500 zł. Dudki, gm. Trojanów Tel. 502 037 929.

FIAT Seicento; 1.1 B+G; 2002 rok; pierwsza rejestracja w 2003 roku; I właściciel; srebrny metalic; z hakiem; cena do uzgodnienia; okolice Trojanowa Tel. 606 631 462.

TOYOTA RAV4 2.2 D4D Diesel, 150 KM, rok produkcji 2013, przebieg 79300 km, srebrny metalik, tempomat, wielofunkcyjna kierownica, kamera cofania, duży wyświetlacz multimedialny i wiele innych dodatków. Auto bardzo zadbane. Tel. 601388570.

OPEL Zafira 1.7 D, 2008 r, H, 7 os. Cena 13 500 zł. Ryki Tel. 669 447 659.

VW Golf 1,6, turbo diesel, 1992 rok. Okolice Maciejowic Tel. 668 856 197.

VW Polo 1998 r., 1.9 Diesel, 5- drzwiowy, kolor czarny, przebieg 182 tys.km., alufelgi, ABS, centralny zamek, elektryczne szyby, wspomaganie kierownicy, stan dobry. Cena 2200 zł Tel. 601 308 103.

MERCEDES C-250 TD kombi, rok 1999, stan bardzo dobry, z powodu wyjazdu pilnie sprzedam Tel. 600 035 841.

RENAULT Megane Scenic 1,9 DCI, 2002 rok. Cena 4500 zł do uzgodnienia. Dęblin Tel. 665 505 733.

Sprzedam Renault Megane Scenic 1,9 DCI, 2002 r. Cena 4,5 tys. do uzgodnienia. Dęblin Tel. 665 505 733.

VOLVO V40 1,9 TD, 2002 rok, przegląd i ubezpieczenie ważne do października 2020 roku, stan bardzo dobry, przebieg 370 tys. km, garażowany, cena 3200 zł. Ryki Tel. 724 101 128.

GOLF II, 1,6 Diesel Turbo, cena 1000 zł. Tel. 693 730 829.

OPEL Astra II, 1,4 16VB, 2001 rok, polski salon, CZ, ESZ, klimatyzacja, czujnik cofania, garażowany, 143 tys. km, oryginalny lakier, bez rdzy, stan bardzo dobry. Cena do uzgodnienia. Moszczanka. Tel. 721 382 036.

FORD Fiesta 1,3 benzyna, 5 drzwi, rok 1998, kolor zielony metalik, 98 tys. km, pierwszy właściciel, z salonu, cena 1300 zł do negocjacji. Ryki. Tel. 507 151 250.

AUDI A4 B6 2,0 benzyna, srebrny, sedan, 131 KM, 2001 rok, 260 tys. km przebiegu, stan dobry, przegląd i OC ważne do maja. Cena 9 000 zł do negocjacji. Ryki. Tel. 516 527 307.

MAZDA 626, 2,0 Diesel, rok 2000, stan bardzo dobry, hak, klima, elektryka, bez wkładu, cena 2 600 zł. Podebłocie. Tel. 604 946 457.

VW Golf IV, rok 2000, stan dobry, kolor szary metalik, benzyna, cena do negocjacji. Tel. 694 971 989.

SKODA Octavia 1,9 TDI, 2006 rok, cena 10 500 zł, przebieg 235 tys. km. Ryki. Tel. 512 102 553.

OPEL Astra; 99 r; 1.6 B+G; sedan; granatowy; z hakiem; idealny na dojazdy do pracy; okazyjna cena; okolice Garwolina Tel. 726 574 281.

TOYOTA Avensis III; 2010 rok; B+G; kolor grafit; kombi; cena do uzgodnienia; Wilga Tel. 509 716 638.

AUDI 100 na części, 2,5 TDI, felgi, silnik, skrzynia biegów. Tel. tel. 503 493 002.

Sprzedam Mitsubishi Colt, 2006 r., 5 drzwi, 1,5 B + Gaz; Zarejestrowany w Polsce, stan bdb, bordowy metalik. Czysty i zadbany. Cena 8.700 zł. Tel. 511 799 673.

Sprzedam Audi A4 B6, srebrny sedan, 2.0 benzyna 131 km, 2001 r.,przebieg 261 tys.km.. Przegląd i OC ważne do maja. Stan auta dobry. Cena 9 tys. do negocjacji. Tel. 516527 307.

VW T4 bus; 1.9 TD; 1997 r; biały; 249.000 km; 2-osobowy; cena 3.500 zł (do negocjacji); Garwolin Tel. 666 204 083.

AUDI 80, kolor biały. Tel. 785 089 599.

FIAT Panda 1,1 Benzyna, 2007 rok, 152 tys. km, biała, zadbana, wspomaganie City, 2 komplety opon, aktualne OC i badanie techniczne. Tel. 609 616 389.

TOYOTA Avensis, 2007 rok, diesel, super stan, gotowy do rejestracji, sprowadzony z Belgii. Tel. 664 495 174.

MERCEDES A 168, 1,6 Benzyna, rok 1998, srebrny metalik, stan dobry, cena 3 000 zł. Stężyca. Tel. 534 787 942.

POSADZKI
AGREGATEM
OCIEPLENIA PIANĄ PUR
ponad 10 lat na rynku
www.posadzki-mazowieckie.pl
696 463 784
BLIK-BET Adam Szostak
ul. Klonowa 61
05-300 Mińsk Mazowiecki

Wynajem:
- namiotów cateringowych
- zjeżdżalni i urządzeń rozrywkowych
namiocik 510 911 344 namiocik@onet.pl

KOMPLEKSOWE USŁUGI SPRZĄTAJĄCE
Sprzątanie:
- domów - hal
- biur, gabinetów - i innych obiektów
Garwolin i okolice Wystawiamy faktury VAT
tel. 507 720 193, e-mail: czystykat@wp.pl

SKUP BYDŁA I CIELĄT
KONKURENCYJNE CENY
- byki - jałówki - krowy
wysyłam na export
ODBIÓR Z GOSPODARSTWA W KAŻDEJ KONDYCJI
PŁATNOŚĆ GOTOWKĄ LUB SZYBKIM PRZELEWEM
tel. 506 385 510, 513 364 520

UWAGA!!! UWAGA!!! UWAGA!!!
Podpisujemy umowy z importerami pojazdów!
AUTO KASACJA
wydawanie zaświadczeń do wyrejestrowania pojazdu,
odbiór własny,
płatność gotówką,
wysokie ceny za pojazdy
tel. 781 200 418, Ryki ul. Kolejowa 14

Ogrzej dom wygodnie i ekologicznie

- Sprzedaż zbiorników gazowych na własność
- Kompleksowe wykonanie instalacji
- Dostawa gazu
- Porady, serwis, doradztwo

ul. Swatowska 1, 08-500 Ryki
tel. 692 439 702 tel. 602 798 341
www.traktus.pl

KLIMATYZACJA • WENTYLACJA
REKUPERACJA • POMPY CIEPŁA
WIERCENIE W BETONIE
(TECHNIKA DIAMENTOWA)

EUROCOLD SIENKIEWICZ
501 099 450
www.eurocold.pl

HONDA Accord 1,8 Benzyna, w bardzo dobrym stanie, nie wymaga napraw, opony zimowe, długie opłaty. Dęblin. Tel. 663 953 782.

VW Golf 1,6 TD, srebrny, trzydrzwiowy, cena 1 000 zł. Tel. 698 730 829.

VW Polo 1,4 TDI, 2003 rok, 5 drzwi, bezwypadkowy, serwisowany, bez wkładu, ubezpieczenie na rok, Puławy. Tel. 736 665 245.

RENAULT Master 2,8 1999 rok, cena do uzgodnienia. Tel. 505 013 033.

VW Golf 3 GTI, 1994 rok, cena do uzgodnienia. Tel. 505 013 033.

SEAT Altea 2005 rok, 1,9 TDI, 105 KM, czerwony, stan dobry, cena 9 500 zł do negocjacji. Tel. 504 714 348.

OPEL Combo 1,3 CDTI, 2005 rok, 2-osobowy, ciężarowy, spełnia warunki VAT, wystawiam faktury, cena 2 500 zł netto, Dęblin. Tel. 502 185 998.

OPEL Astra II, 2002 rok, przebieg 235 tys. km, pierwszy właściciel, B+G, butla ważna do 2025 roku, po wymianie rozrządu, technicznie do jazdy, wersja limitowana, klimatronik, cena 4 300 zł, Ryki. Tel. 692 168 605.

BMW X3 F25 suv, 2017 rok, brąz metalik, 2 litry benzyna, automat, 63 tys. km przebiegu, rejestracja w kraju, pierwszy właściciel, bogate wyposażenie, skóra krem, dach panorama, dużo innych, cena 95 tys. zł do negocjacji. Ryki. Tel. 797 992 557, 601 338 040.

CITROEN Berlingo Multispace 1,6 Hdi, wersja osobowa, 56 tys. km, 2017 rok, full opcja, nawigacja, najbogatsza wersja, cena 49 999 zł, Ryki. Tel. 600 449 265.

VW Golf V, 2005 rok, 1,9 TDI, 207 tys. km, 5 drzwi, szary metalik, 2 kluczyki, po wymianie oleju, filtrów, rozrządu, stan bardzo dobry, zarejestrowany, cena 12 700 zł, Ryki. Tel. 668 275 449.

RENAULT Megane; 2007 r; w całości lub na części; więcej informacji telefonicznie; okolice Łaskarzewa Tel. 506 530 044.

Volkswagen golf IV rocznik 2000, silnik 1,6, benzynowy, stan dobry, cena do negocjacji. Tel. tel. 694 971 989.

SAMOCHÓD
KUPIĘ

KUPIĘ Fiata 126p, tylko w bardzo dobrym stanie Tel. 514 633 149.

KUPIE SAMOCHODY do 5.000 zł; po cenie mniejszej niż rynkowa; w cenie złomu także; Żelechów Tel. 505 874 162.

MOTOCYKL
SPRZEDAM

Sprzedam motor Yamaha DT 50. Stan bardzo dobry, 6 biegowy. Zarejestrowany i ubezpieczony. Cena 3.650 zł. Tel. 511 548 087.

MOTOCYKL
KUPIĘ

KUPIĘ stare motocykle, części, dowody rejestracyjne typu WSK, MZ, Romet Tel. 514 633 149.

MOTO RÓŻNE
SPRZEDAM

INSTALACJE gazowe oraz butle używane, sekwencja Tel. 601 308 103.

HAKI holownicze nowe i używane, możliwość montażu. Cena do uzgodnienia Tel. 601 308 103.

FELGI stalowe do Mercedesa C-klasy; 4 sztuki; 112x5 R15; cena do uzgodnienia; okolice Garwolina Tel. 726 574 281.

CZĘŚCI do VW Transportera T4, blacharskie, mechaniczne i inne Tel. 601 308 103.

OPONY, felgi aluminiowe i stalowe . Więcej informacji pod nr Tel. 601 308 103.

CZĘŚCI używane do samochodów francuskich, części blacharskie, mechaniczne, oświetlenie, koła i inne Tel. 601 308 103.

CZĘŚCI używane do Audi, VW, Seat, Opel i Mercedes, blacharskie, mechaniczne, oświetlenie i inne. Cena do uzgodnienia Tel. 601 308 103.

CZĘŚCI używane do samochodów japońskich i koreańskich, części blacharskie, oświetlenie i inne. Cena od 20 zł. Okolice Trojanowa Tel. 601 308 103.

OSIE do przyczep, używane, różne, ładowność od 1 tony. Cena do uzgodnienia Tel. 601 308 103.

KOMPLET opon zimowych z felgami 155/80R 13q Continental oraz tłumik nowy do Forda Fiesty. Tel. 602 501 453.

FELGI stalowe 16 cali, do BMW, 4 sztuki. Cena 250 zł do negocjacji. Tel. 784 029 634.

SILNIKI ze skrzyniami biegów do Fiata Uno 1,1 oraz do Golfa II 1,8, B+G. Ceny do uzgodnienia. Tel. 693 548 491.

SKRZYNIE BIEGÓW do Żuka (4 do przodu + wsteczny), do Malucha oraz do Fiata Cinquecento. Ceny do uzgodnienia. Tel. 693 548 491.

Sprzedam chłodnicę do passata B-4. Cena 150 zł. Stężyca, Brzeziny 150 Tel. 609 588 101.

Sprzedam pompę wspomagania do passata. Cena 50 zł. Brzeziny Tel. 609 566 101.

Sprzedam maskę do passata i rozrusznik. Cena 150 zł. Brzeziny 150 Tel. 885 200 204.

VW Passat B 5, 1,9 TDI; 1997 r., kolor błękitny. Przebieg 390 tys. km. Stan dobry, komplet opon letnich i zimowych. Cena 2.700 do uzgodnienia. Rososz Tel. 790 362 685.

Sprzedam Felgi aluminiowe 14"" do Mitsubishi Space star . Ryki Tel. 665 446 855.

Sprzedam felgi stalowe 14" do Mitsubishi Space star. 5 szt. Tel. 665 446 855.

KOŁA zimowe do Toyoty Yaris. Tel. 664 495 174.

FELGI stalowe, komplet 4 sztuk, 14 cali, od Mazdy. Tel. 662 596 281.

OPONY 135x70x13, 2 sztuki, całoroczne oraz 175x70x13, 1 sztuka, letnia. Tel. 691 197 930.

PRZYCZEPKA samochodowa 205x125. Tel. 603 741 334.

SKUTER elektryczny dla osoby niepełnosprawnej, cena 1 800 zł do negocjacji. Tel. 504 714 348.

LAWETA do przewozu samochodów, holenderka, stan dobry, zarejestrowana, ważne OC, 2007 rok, dmc 1800 kg, cena 4 400 zł. Ryki. Tel. 511 799 673.

MASZYNY ROLNICZE
SPRZEDAM

PRZYCZEPA metalowa; 1-osiowa; przystosowana do wywrotu; cena 2.800 zł; okolice Żelechowa Tel. 605 188 275.

PRASA kostkująca; stan bdb; cena 9.000 zł; okolice Garwolina Tel. 515 073 247.

KROKODYL do obornika, na dwa siłowniki, szer. 1,2 m, solidny. Cena do uzgodnienia Tel. Tel. 693 743 177.

PRASA „rolka"; wielkość bel 120 x 120; stan bdb; cena do uzgodnienia; okolice Borowia Tel. 514 629 697.

WAŁ ŁĄKOWY gładki; szerokość 2,70 metra; średnica rury 1 cm; masywna rama z profila zamkniętego 100 x 100 x 5; łożyska wahliwe fi35; zaczepiany na podnośnik lub ciągany; możliwość zalania wodą; cena do uzgodnienia; Żelechów Tel. 664 625 816.

ROZSIEWACZ nawozowo-wapnowy KOS; stan bdb; w ciągłym użytkowaniu; cena do uzgodnienia; Żelechów Tel. 664 625 816.

WAŁEK uprawowy Unia Grudziądz; szerokość 2,70 metra; stan bdb; w komplecie z łącznikiem; gotowy do pracy; cena do uzgodnienia; Żelechów Tel. 664 625 816.

KULTYWATOR Unia Grudziądz; szerokość 2,10 metra; stan bdb; nowe redlice; bez pogięć i spawów; cena do uzgodnienia; Żelechów Tel. 664 625 816.

ROZRZUTNIK 3,5 t. Cena 2100 zł Tel. 602 874 052.

ROZRZUTNIK 4,5 t, dwuosiowy, stan bardzo dobry. Cena 4 200 zł. Tel. 602 874 052.

KOPACZKĘ do ziemniaków, dwurzędową, stan bardzo dobry, cena 1 800 zł. Tel. 602 874 052.

PRZYCZEPA wywrotka 4,5 t oraz wycinak do kukurydzy i sianokiszonki. Tel. 724 509 924.

LINY stalowe do zgarniaczy obornika, fi 10, 12, 13 mm oraz koła linowe Tel. 603 346 594.

PŁUG Kverneland 4 skibowy na zabezpieczeniu resorowym, stan bardzo dobry, nowe odkładnie. Tel. 517 676 145 .

ROZSIEWACZ nawozu KUHN MDS 921 stan bardzo dobry ładowność 1200 kg oryginalny nie malowany otwieranie hydrauliczne. Tel. 517 676 145.

ROZRZUTNIK jednoosiowy Czarna Białostocka, po remoncie, z burtami aluminiowymi, stan bardzo dobry, nieużywany. Cena do uzgodnienia. Ryki. Tel. 507 312 057.

SIECZKARNIA do kukurydzy jednorządkowa Mengele, w dobrym stanie, cena do uzgodnienia. Tel. 606 281 241.

PRZETRZĄSARKO-ZGRABIARKA pięciogwiazdowa do siana. Tel. 606 281 241.

PRASA rolująca Deutz Fahr GP230, stan dobry, cena do uzgodnienia. Tel. 600 343 124.

KOMBAJN Volvo Aktiv 800, stan dobry, cena do uzgodnienia. Tel. 600 343 124.

KOSIARKA rotacyjna szer. 165 cm, famarol słupsk. Tel. 669 432 215.

SIEWNIK 26 lei z bronami, ławka, zaczep. Tel. 669 432 215.

Sprzedam przyczepę ciągnikową 3,5 t sztywną, na niskich kołach. Bez dokumentów. cena do uzgodnienia. Przykwa Tel. 794 627499.

KROKODYL do obornika, na dwa siłowniki, szer. 1,2 m, solidny. Cena do uzgodnienia Tel. Tel. 693 743 177.

GRUBER agregat ścierniskowy Frost 2,4m szerokości posiada 13 łap, z tyłu wał rurkowy. Cena do uzgodnienia. Okolice Kłoczewa. Tel. tel. 693 743 177.

ZGRABIARKA, ograbiarka karuzelowa Deutz Fahr 2.33 DN w bardzo dobrym stanie, 10 ramion po 4 zęby. Cena do uzgodnienia. Okolice Kłoczewa. Tel. tel. 693 743 177.

URSUS 3512; 93 r.; stan bdb; więcej informacji telefonicznie; okolice Garwolina Tel. 516 685 997.

PŁUGI „czwórki" Unia Grudziądz; 4 x 35; stan bdb; cena do uzgodnienia; okolice Garwolina Tel. 516 685 997.

ROZRZUTNIK obornika; stan bdb; cena do uzgodnienia; okolice Garwolina Tel. 516 685 997.

OBSYPNIK do kopców i kiszonek typu Wulkan; fabryczny; stan idealny; cena do uzgodnienia; okolice Garwolina Tel. 516 685 997.

PŁUG 4-skibowy; cena do uzgodnienia; okolice Garwolina Tel. 506 668 445.

ROZRZUTNIK obornika Brimont; 7 ton; cena 6.800 zł (do negocjacji); okolice Garwolina Tel. 506 668 445.

PŁUG 2-skibowy; stan bdb; cena do uzgodnienia; okolice Garwolina Tel. 506 668 445.

PRZETRZĄSACZ taśmowy do siana; lubelski; na 3 zęby; cena 650 zł (do negocjacji); okolice Garwolina Tel. 506 668 445.

KOSIARKA rotacyjna; szerokość 1,65 metra; cena do uzgodnienia; okolice Garwolina Tel. 506 668 445.

Sprzedam ciągnik Władymirec T 25 A1. Rok produkcji 1977, zarejestrowany i ubezpieczony. Cena 7.500. Zielonka Tel. 661 742 712.

PŁUGI 3 Grudziądz z krojem, stan bardzo dobry, cena 1 200 zł. Tel. 692 290 910.

CIĄGNIK Władimirec, sprawny. Tel. 691 422 766.

KOMBAJN Ferguson, z sieczkarnią, sprawny. Tel. 691 422 766.

PRZYCZEPA do bel, na dwóch warstwach mieści 20 bel. Tel. 691 312 727.

ROZRZUTNIK prywatny, stan bardzo dobry, 1995 rok, cena 3 500 zł. Tel. 692 290 910.

PRASA kostka Claas, rok 1988, sprawna, cena 5 000 zł. Tel. 692 290 910.

TALERZÓWKA 2x8 firmowa, talerze ok, stan bardzo dobry. Tel. 505 900 999.

SIEWNIK Międzyrzec 30 redlic, oryginał, podest, grabki, tablica wysiewu, stan bardzo dobry. Tel. 505 900 999.

OWIJARKA Sipma Tekla 50x75, sprawna, mało używana, stan bardzo dobry. Tel. 505 900 999.

ROZRZUTNIK jednoosiowy, dwa wałki, oryginalny, sprawny, stan bardzo dobry. Tel. 505 900 999.

KOMBAJN zbożowy MF typ 87, bez sieczkarni, stan bardzo dobry, cena 4 300 zł do negocjacji. Tel. 785 197 412.

PŁUGI podorywkowe 5-skibowe, cena 1 050 zł oraz opryskiwacz 400 l, 12 metrów., cena 950 zł. Zbuczyn, ok. Ryk. Tel. 725 840 600.

KULTYWATOR 1,8/2,1/2,4 z pojedynczym wałkiem lub oddzielnie. Tel. 570 530 800.

PŁUGI 4 na wysokiej słupicy, stan bardzo dobry. Tel. 570 530 800.

BRONY talerzowe 2x9/2x8 talerzy, stan bardzo dobry. Tel. 570 530 800.

SIEWNIK Meprozet 23-lejowy i Poznaniak na docisku. Tel. 570 530 800.

KOŁA 1100 na 20r., 8 sztuk, od przyczepy d 55, cena 250 zł/szt. Tel. 726 449 797.

KOŁA 900 na 20r., 8 sztuk, od przyczepy d 55, cena 150 zł/szt. Tel. 726 449 797.

PRASA kostka Sipma, 2003 rok, pierwszy właściciel, ok. Maciejowic. Tel. 502 589 527.

URSUS 2812 z 1992 roku, stan bardzo dobry, cena 23 700 zł, gm. Ułęż. Tel. 728 308 960.

CIĄGNIK rolniczy MF-255 z turem i maszynami towarzyszącymi, cena do uzgodnienia na miejscu, okolice Ryk. Tel. 691 827 172.

SIEWNIK Poznaniak, skrzynia olejowa. Tel. 691 312 727.

MIESZALNIK do pasz na mokro, z silnikiem, cena do uzgodnienia, okolice Ryk. Tel. 609 334 333.

PRASA kostka Sipma 2002 rok, pierwszy właściciel, stan bardzo dobry oraz przyczepa zbierająca Jugosłowianka PRP-3, stan dobry, cena do uzgodnienia. Tel. 664 554 496.

CIĄGNIK Ursus 2812, rok 1996, oryginał, stan bardzo dobry, cena 29 500 zł, Ryki. Tel. 696 450 984.

SORTOWNIK do ziemniaków. Tel. 600 035 842.

ŚRUTOWNIK Bąk, 2 sztuki, Kłoczew. Tel. 600 035 842.

KOSIARKA rotacyjna; szerokość 1,65 metra; cena do uzgodnienia; okolice Garwolina Tel. 506 668 445.

OŚ do rozrzutnika; cena do uzgodnienia; okolice Garwolina Tel. 506 668 445.

PŁUG 2-skibowy; Unia Grudziądz; cena do uzgodnienia; okolice Garwolina Tel. 506 668 445.

PŁUG 4-skibowy; cena do uzgodnienia; okolice Garwolina Tel. 506 668 445.

CZĘŚCI do rozrzutnika Czarna Białostocka; cena do uzgodnienia; okolice Garwolina Tel. 506 668 445.

ROZSIEWACZ RCW 5; stan idealny; cena 12.000 zł; Żelechów Tel. 537 013 221.

SIEWNIK Poznaniak; nowy; cena 2.650 zł; Żelechów Tel. 537 013 221.

MASZYNY ROLNICZE
KUPIĘ

AGREGAT uprawowy 3.20 metra; 3.60 metra lub 4.20 metra i rozrzutnik obornika; mogą być do remontu Tel. 506 668 445.

KAŻDĄ maszynę rolnicza i ciągnik; stan obojętny; mogą być do remontu Tel. 506 668 445.

KUPIĘ maszyny sprawne i do remontu. Tel. 505 900 999.

KUPIĘ kabinę do C-360. Tel. 784 181 277.

KUPIĘ przyczepę wywrotkę trzystronną. Tel. 784 181 277.

KUPIĘ kosiarkę rotacyjną do poprawek, remontu. Tel. 570 530 800.

KAŻDĄ maszynę rolniczą i ciągnik; stan obojętny Tel. 506 668 445.

MASZYNY URZĄDZENIA
SPRZEDAM

PŁUG do śniegu, szer 2m., zaczepiany do Tura do euro ramki. Cena do uzgodnienia. Tel. Tel. 693 743 177.

PALECIAK do Tura, mocowanie euro ramka. Wspawane tulejki. Cena do uzgodnienia. Tel. Tel. 693 743 177.

WIERTARKI elektryczne, ręczne, różne, cena do uzgodnienia Tel. 787 168 260.

WENTYLATOR wyciągowy FK25PO, obroty 2900, silnik EX, cena do uzgodnienia. Puznów. Tel. 501 820 630.

KRAJZEGA z silnikiem jednofazowym, 2800 obrotów, moc 2,2 kW, cena do uzgodnienia. Puznów. Tel. 501 820 630.

PODGRZEWACZ wody o poj. 60 l, elektryczny, cena do uzgodnienia. Puznów. Tel. 501 820 630.

LINY stalowe różnej grubości i zakuwanie lin Tel. 603 346 594.

SILNIKI elektryczne 2,2 kW, 3 kW, 4 kW, 5 kW, 7 kW, 11 kW, 15 kW, różne obroty Tel. 603 346 594.

SILNIK 7,5 KW do Bąka, mało używany, cena do uzgodnienia. Ryki. Tel. 798 661 587.

Sprzedam agregat uprawowy wąskozębowy „Bometr"; szer. 2,70. Cena 2,5 tys. zł do uzgodnienia. Tel. 664 116 232.

PŁUG do śniegu, szer 2m., zaczepiany do Tura do euro ramki. Cena do uzgodnienia. Tel. Tel. 693 743 177.

PALECIAK do Tura, mocowanie euro ramka. Wspawane tulejki. Cena do uzgodnienia. Tel. Tel. 693 743 177.

Sprzedam piecyk dwustopniowy Protherm. Ryki Tel. 515 326 889.

MASZYNA do pisania Optima, cena 400 zł. Tel. 662 660 677.

KRAJZEGA 230 Volt. Tel. 724 075 083.

KRAJZEGA siłowa. Tel. 724 528 946.

BETONIARKA 150 l, siłowa, stan bardzo dobry, cena do uzgodnienia, okolice Ryk Tel. 604 788 882.

WENTYLATOR, wyciąg do trocin, ze stali, kompletny, gotowy do montażu, silnik 5,5 kW + turbina. Tel. 500 066 605.

ELEKTRYCZNY podgrzewacz wody 50-litrowy bosch, prawie nieużywany. Cena do uzgodnienia. Moszczanka. Tel. 662 062 159.

MASZYNY URZĄDZENIA
KUPIĘ

SKUP ZBOŻA
żyto
pszenżyto
owies
Magazyn Wola Żelechowska lub odbiór z gospodarstwa
tel. 507 663 425

SKUP ZBÓŻ
pszenica, pszenżyto, żyto, kukurydza sucha/mokra
Odbiór z gospodarstwa
tel. 503 043 868

epraSa.pl 1cm=1.00 zł

ZAKUP NIERUCHOMOŚCI ZA GOTÓWKĘ
- skomplikowane stany prawne
- również udziały
tel.: 664 366 995

DORABIANIE KLUCZY
- programowanie kart, kluczy, pilotów
- naprawa zamków, stacyjek
- konserwacja
- awaryjne otwieranie
Kamil Paziewski
tel. 502 438 016, Sobolew

Kupię ręczny wózek paletowy „paleciak" Tel. 604 154 734.

PRODUKTY I PŁODY ROLNE

SPRZEDAM

ZIEMNIAKI jadalne odm. Irga, Owacja, Bellarosa, Vineta, Tajfun. Cena 1,65 zł/kg. Możliwość dowozu Tel. 668 005 364.

SŁOMA w kostkach; większa ilość; cena do uzgodnienia; okolice Garwolina Tel. 515 073 247.

SIANO prasowane w kostkach i balotach, pierwszy i drugi pokos. Cena do uzgodnienia. Nowa Rokitnia 71 Tel. 818 663 668.

SOK z jabłek Koksa pomarańczowa i o smaku gruszkowym. Opakowania po 5 litrów. Ryki, ul. Graniczna Tel. tel. 660 518 369.

PSZENŻYTO workowane po 50 kg, wystawiam fakturę VAT Tel. 570 723 000.

KUKURYDZĘ sprzedam Tel. 791 966 354.

ZIEMNIAKI Vinieta; cena 1,20 zł/kg; większa ilość; okolice Maciejowic Tel. 519 454 620.

SŁOMA w belach 120, sztuk 25, cena 30 zł/belkę. Korzeniów. Tel. 665 249 940.

ZBOŻE sprzedam, cena do uzgodnienia. Tel. 723 534 062.

PSZENŻYTO ok. 1,5 tony, cena do uzgodnienia. Lendo. Tel. 798 441 910.

KAPUSTA biała, w główkach lub szatkowana na zamówienie. Tel. 608 887 301.

PSZENŻYTO czyste, około 20 ton, okolice Ryk, cena do uzgodnienia. Tel. Tel. 660 975 205.

Sprzedam pszenżyto, mieszankę zbożową. Kawęczyn/ Kłoczewa. Cena do uzgodnienia. Tel. 25 751 16 38, 502 037 768.

Sprzedam żyto, ok. 2 t i pszenżyto ok. 1,5 t. Tel. 504 265 432.

Sprzedam zboże: pszenica, żyto. Ryki Tel. 506 182 271.

Sprzedam pszenżyto. Ładne czyste. Cena 62 zł/m. Okolice Ryk Tel. 725 395 645.

PSZENICA jara; około 2 tony; cena 90 zł; okolice Garwolina Tel. 664 939 148.

PSZENŻYTO - 60 zł, żyto - 50 zł, Swaty, możliwość dowozu. Tel. 607 462 333.

SIANO w kostkach, cena do uzgodnienia. Tel. 694 673 493.

PSZENICA ozima, ok. 2 tony. Tel. 693 034 704.

PSZENŻYTO oraz owies. Tel. 721 377 503.

PSZENŻYTO oraz owies. Stara Dąbia. Tel. 783 755 301.

PSZENICĘ i pszenżyto sprzedam. Kośmin. Tel. 606 660 102.

ZBOŻE: żyto, owies. Brzeziny. Tel. 696 627 481.

ZBOŻE: pszenica i pszenżyto. Tel. 660 492 873.

ZBOŻE: żyto i pszenicę, cena do uzgodnienia. Tel. 691 667 255.

OWIES, ok. 3 tony, okolice Stężycy. Tel. 797 770 632.

ŻYTO oraz pszenżyto, okolice Ryk, cena do uzgodnienia. Tel. 664 554 496.

PSZENŻYTO, ok. 4 tony, cena 58 zł/metr, Ryki. Tel. 504 500 601.

ZBOŻE ; cena do uzgodnienia; Żelechów Tel. 507 337 921.

ZIEMNIAKI odm. Wineta, kapusta biała i czerwona. Tel. 737 406 312.

AGD RTV

SPRZEDAM

TELEWIZOR LCD 32 cale i 50 cali; niedrogo; z gwarancją; Garwolin. Tel. 25 682 35 33 lub 507 253 977.

PRALKA Frania Światowid. Stan bardzo dobry. Ryki Tel. 500 235 472.

Sprzedam dużą lodówkę. Może być przydatna na wędliny i mięso w sklepie spożywczym. Cena 3,5 tys. do negocjacji. Tel. 668 159 828.

Sprzedam dużą lodówkę z półkami. Cena 1 500 zł. Dęblin Tel. 668 159 828.

Sprzedam podwójną lodówkę z półkami. Cena 2000 zł. Dęblin Tel. 668 159 828.

TELEFON

SPRZEDAM

Sprzedam telefon dotykowy Alcatel one touch Pop C 7. Cena 120 zł. Kłoczew/ Ryk Tel. 693 854 752.

SAMSUNG Galaxy Young Gts 6310, stan bardzo dobry, cena do uzgodnienia. Tel. 792 886 931.

MEBLE

SPRZEDAM

KOMPLET drewnianych mebli, kolor ciemny: 3-drzwiowa szafa, wym. 212 x 200 x 57 cm; komoda z trzema szufladami 124 x 89 x 53 cm. Meble są w bardzo dobrym stanie, dębowe. Dęblin. Cena 1350 zł. Tel. 668 725 348.

KRZESŁA pojedyncze, powystawowe, 10 szt. Cena 70 zł/ szt. Tel. 606 141 210.

ŁÓŻKO z materacem podwójnym, podnoszonym. Wymiary 160x200 cm, stan dobry. Cena do uzgodnienia. Dęblin. Tel. 724 512 220.

KOMPLET mebli: kanapa + 2 fotele, kolor zielony, sprzedam tanio! Cena do uzgodnienia. Dęblin. Tel. 539 062 189.

REGAŁ kolor olcha, tanio, stan bardzo dobry. Dęblin. Tel. 539 062 189.

ŁÓŻE z materacem lub bez (180x200 cm). Cena do uzgodnienia. Dęblin. Tel. 539 062 189.

MEBLE holenderskie, cena do uzgodnienia. Tel. 799 252 832.

STOLIK RTV; biały z czarnymi frontami w połysku; 2 szuflady i wnęka na urządzenia RTV; cena 250 zł; Garwolin Tel. 502 987 109.

ŁÓŻKO drewniane 2-poziomowe, łóżko samochód ze stelażem i materacem, nowe szafki nocne, półki na książki, krzesła, fotele i foteliki. Tel. 507 533 143.

ZESTAW szafek z umywalką, lustrem z oświetleniem, kolor biały, cena 200 zł. Tel. 535 032 503.

SOFA 2-osobowa, rozkładana, Ikea, kolor biały, zdejmowane pokrowce, stan bardzo dobry, mało używana, cena 290 zł, Ryki. Tel. 733 986 960.

SZAFA ubraniowa z lustrem, drzwi na rolkach, stan bardzo dobry, możliwość dowozu, cena do uzgodnienia, Ryki. Tel. 662 271 795.

TAPCZAN 80x190, stan bardzo dobry, polecam, cena 250 zł, Ryki. Tel. 509 629 221.

ODDAM za symboliczną cenę regały i kanapy pokojowe 1+2+3, w dobrym stanie, cena do uzgodnienia. Tel. 818 654 543, 536 344 140.

BUDOWLANE

SPRZEDAM

STEMPLE sosnowe, świeżo cięte, dł. 3,02 m, cena 6 zł, gmina Trojanów Tel. 604 479 363.

OKRĄGLAKI sosnowe, 3,5 do 4 m, przekrój powyżej 12 cm, gmina Trojanów Tel. 604 479 363.

STEMPLE budowlane, długość 2,90 m, 250 sztuk, cena 5 zł/szt. do negocjacji. Tel. 784 029 634.

Rusztowania warszawskie 48 zł/szt. Ryki Tel. 888302303.

Profile stalowe różne. Tanio 3,50 zł/mb. Maciejowice Tel. 888 302 303.

Blacha akrylowa czerwona , różne rozmiary. Trapez T 18. 15,50 zł/m 2. Maciejowice Tel. 888 302 303.

Blacha na rozrzutniki 3mm x 4 mm. 660 zł/szt. Maciejowice Tel. 888 302 303.

Blacha akrykowa biała trapezowa nowa I gatunek. 13,30 zł/m 2. Maciejowice Tel. 888 302 303.

SŁUPKI ogrodzeniowe, długość 2 m i 2,20 m, cena do uzgodnienia. Ryki. Tel. Tel. 503 493 002.

DESKI 1,5 cal i calówki, sosnowe. Tel. 669 432 215.

Sprzedam kostkę brukową z rozbioru, k. 10 m2. Cena 10 zł za m2. Tel. 666 024 815.

BLACHA ocynkowana 1,5 mm; arkusze 1 x 2; cena 90 zł/szt; okolice Garwolina Tel. 22 614 50 69.

BRAMA metalowa z furtką; 2-skrzydłowa (4 x 1,70 metra); furtka (1 x 1,70 metra); cena do uzgodnienia; okolice Łaskarzewa; więcej informacji telefonicznie Tel. 506 530 044.

TOPOLE na pniu lub wycięte na celagier; materiał w okolicach Łaskarzewa; więcej informacji telefonicznie Tel. 506 530 044.

PROFIL stalowy 40x10x2, cena 5,50 zł/mb. Kozienice. Tel. 486 145 069.

DLA DZIECI

SPRZEDAM

WÓZEK spacerówka, kolor beżowy, cena do uzgodnienia. Tel. 601 314 747.

NAKŁADKA na sedes + stopień, cena do uzgodnienia. Tel. 601 314 747.

WÓZEK spacerówka firmy Nico + fotelik samochodowy Avionaut do 25 kg + wózek parasolka czerwony, stan wszystkiego bardzo dobry, cena do uzgodnienia, Ryki. Tel. 504 401 925.

ZWIERZĘTA

SPRZEDAM

PROSIĘTA sprzedam, odrobaczone i wykastrowane. Cena do uzgodnienia. Okolice Nowodworu Tel. 886 797 229.

JAŁÓWKA na wycieleniu, 8 miesięcy. Tel. 724 509 924.

KLACZ 19 miesięcy, obustronne pochodzenie śląskie, przyuczona do zaprzęgu, nie boi się ruchu ulicznego. Cena do uzgodnienia. Dęblin. Tel. 531 477 278.

TUCZNIK ok. 130 kg, karmiony własną paszą. Tel. 724 114 588.

BYCZKI tygodniowe, 2 szt. Tel. 514 287 523.

TUCZNIK ok. 130 kg, Ownia. Cena do uzgodnienia. Tel. 665 953 901.

Sprzedam 8 sztuk prosiąt do dalszego chowu. Tel. 726 736 560.

Sprzedam cielaka trzytygodniowego. Niska cena. Ryki Tel. 696 048 091.

Sprzedam tuczniki naturalnie pasione, 120 kg. Dobra cena. Ryki Tel. 697 204 910.

Sprzedam kozę z mlekiem. Tel. 504 265 432.

KURY i kogutki liliputki; z 2019 roku; cena 30 zł; okolice Sobolewa Tel. 735 266 005.

BYK HF; waga ok. 400 kg; czarny; cena do uzgodnienia; okolice Garwolina Tel. 573 173 811.

Jałówka mleczna, czerwona roczna. Okolice Kłoczewa. Tel. 886 088 682.

BYCZEK, dwa tygodnie. Tel. 602 891 979.

JAŁÓWKI cielne, termin wycielenia: marzec, maj. Tel. 600 365 940.

DWA byczki do dalszego chowu. Tel. 503 935 007.

KROWA pierwiastka. Tel. 600 365 940.

CIELAKI mięsne i HO, Kraski/Rokitnia. Tel. 727 431 684.

BYCZEK dwutygodniowy. Tel. 508 659 647.

KRÓLIKI sprzedam, Sobolew. Tel. 789 041 173.

KUCYKI sprzedam. Tel. 781 148 679.

KACZKI piżmowe czarno-białe, dobrze wysiadują młode, cena do uzgodnienia. Tel. 792 886 931.

KROWA 3-letnia, ręcznie dojona i jałówka 2-letnia, okolice Garwolina. Tel. 694 336 374.

RATLEREK - piesek, 6-miesięczny, posiada szczepienia i książeczkę zdrowia, 4 km od Ryk w stronę Lublina. Tel. 692 131 820, 818 653 915.

OWCZAREK niemiecki długowłosy, ciemny podpalany, 15-miesięczny, Trojanów. Tel. 609 753 758.

NIEPUBLICZNY ZAKŁAD
PIELĘGNACYJNO-OPIEKUŃCZY
BEATA
NOWY WŁAŚCICIEL
» POKOJE 1,2,3 OSOBOWE Z ŁAZIENKAMI
» OPIEKA LEKARSKA 24H
» OPIEKA PIELĘGNIARSKA 24H
» REHABILITACJA
» TERAPIA ZAJĘCIOWA
» MUZYKOTERAPIA
» SYSTEM PRZYWOŁAWCZY
TYLKO 2399 zł/miesiąc
W PRZYSZŁOŚCI ŚWIADCZENIA USŁUG W RAMACH NFZ
www.nzpo-beata.pl
TRZCIANKA 32, 08-470 WILGA
TEL. 797 844 168 / 509 057 520

eprasa.pl 1c9fb1e9de

OWCZARKI niemieckie 2-miesięczne z rodowodem. Rososz. Cena do uzgodnienia. Tel. 505 677 136.

ZWIERZĘTA
KUPIĘ

MACIORY knury i tuczniki, ważę na miejscu, daję fakturę i wyrejestrowanie, strefa biała żółta i czerwona, Tomek. Tel. 513 922 966, 513 922 966. p_odziemczyk@o2.pl.

Kupujemy maciory knury i tuczniki strefa biała żółta i czerwona, ważenie u gospodarza, daję wyrejestrowanie i fakturę, Tomek Tel. tel. 513 922 966.

ZWIERZĘTA
ODDAM

ODDAM kotki w dobre ręce. Nowodwór. Tel. 511 820 842.

RÓŻNOŚCI
SPRZEDAM

DYWAN z długim włosem, kolor kremowy. Wymiary 197 x 137 cm, stan bardzo dobry. Cena 50 zł. Dęblin. Tel. 724 512 220.

DESKI calówki Tel. 602 264 122.

KEY-BOARD; cena 400 zł; okolice Żelechowa Tel. 605 188 275.

DREWNO opałowe Tel. 602 264 122.

FUTRO damskie ze skór naturalnych, na wzrost 175 cm, cena do uzgodnienia. Dzwonić wieczorem Tel. 600 134 153.

NARTY zjazdowe, buty, deski snowboardowe, kaski, gogle, kije, ceny od 30 zł. Dęblin Tel. 794 350 040.

ROWERY Wigry 3, sprawne, cena do uzgodnienia. Ryki. Tel. 787 168 260.

DYWAN o wym. 2x3 m, beż z zielenią i bordem. Tanio! Cena do uzgodnienia. Dęblin. Tel. 539 062 189.

ROWER Batavus sprzedam ze wspomaganiem elektrycznym, silnik i bateria Bosch, osprzęt Shimano, 7 biegów, 4 zakresy wspomagania, stan techniczny bardzo dobry. Cena 3200 zł. Tel. 601 155 500.

PODJAZD stalowy dla wózka inwalidzkiego; bardzo solidny; długość zjazdu 11 metrów; cena 3,300 zł; okolice Miastkowa Tel. 784 411 942.

Sprzedam drzewo dębowe na opał. Cena do uzgodnienia. Podebłocie. Tel. 667 495 008.

UWIĘZIE do krów + poidełka. Tel. 606 281 241.

BECZKI 200 l, ocynk, nieużywane, 2 sztuki, cena do uzgodnienia, Ryki. Tel. 507 312 057.

AKORDEON Hohner Atlantic; 120 basów; czarny; stan super idealny; cena 2.700 zł (do uzgodnienia); Garwolin Tel. 600 947 074.

SOSNĘ na pniu. Tel. tel. 669 432 215.

Sprzedam olszynę tartaczną. Tel. 726 736 560.

Sprzedam rower elektryczny dla dorosłego, sprawny. W komplecie ładowarka i bateria. Swaty Cena 1.800 zł. Tel. 663 978 290.

KAMIENIE polne; duże i małe; około 5 ton; cena 150 zł; Sobolew Tel. 508 921 058.

ROWER Romet Gazela; na gwarancji; cena do uzgodnienia; Garwolin Tel. 502 438 054.

DYWAN brązowy, z długim włosem, tanio. Tel. 799 252 832.

GARAŻ drewniany, Swaty. Tel. 662 217 837.

SOK z malin i syrop z pigwowca. Ryki i okolice - dowóz gratis. Tel. 662 217 837.

ŻYRANDOL myśliwski, z poroży. Tel. 662 596 281.

ELEKTRODY do spawarki. Tel. 697 102 849.

KIEŁ tokarski pzzk 5. Tel. 697 102 849.

KOŁA pasowe, różne rozmiary. Tel. 697 102 849.

AKORDEON Lignalone, 32 basy, sprawny. Tel. 697 102 849.

NOŻE tokarskie. Tel. 697 102 849.

BLACHA stalowa 2x1 m, grubość 5 mm. Tel. 697 102 849.

DRZWI aluminiowe, z szybą mleczną, bezpieczną (3 komplety), zamek, klamka, wym. zewn. futryny 106x210, super stan, kolor szary, cena 400 zł/szt. Tel. 507 761 029.

LANSKY kombinerki, scyzoryk, klucze w jednym, składane, cena 110 zł. Ryki. Tel. 519 723 555.

DRZWI zewnętrzne nowe, 90, złoty dąb, lewe z szybką oraz drzwi zewnętrzne stalowe, pełne prawe, 80, nowe. Cena do uzgodnienia. Tel. 608 209 681.

DESKI szalunkowe, calówki, ok. 5 m3, cena 400 zł/m3. Ryki. Tel. 728 961 100.

DREWNO opałowe kominkowe, w metrach lub rąbane, sosna, brzoza, dąb, transport. Tel. 790 219 819.

DREWNO opałowe, obrzyny tartaczne, suche, transport. Tel. 790 219 819.

WANNA narożna z obudową o wym. 140x90, kolor biały, cena 100 zł. Tel. 535 032 503.

ROWER treningowy stacjonarny, rehabilitacyjny, idealny, cena 236 zł. Puławy. Tel. 736 665 245.

BUTLA gazowa - 11 kg. Cena do uzgodnienia. Dęblin. Tel. 602 179 419.

KURTKA skórzana męska, rozmiar M (175 cm), kolor beżowy, stan bardzo dobry, kurtka z podpinką, cena 40 zł, Dęblin. Tel. 723 096 656.

DREWNO opałowe w wałkach i rąbane, różne gatunki, możliwy transport. Tel. 691 312 727.

DRZWI wejściowe dwuskrzydłowe, 80 i 45 cm, metalowe, antywłamaniowe z futryną, cena 300 zł do uzgodnienia. Ryki. Tel. 784 455 560.

SKRZYNKI do taczek, kwietników, cena 12 zł/szt. Maciejowice. Tel. 888 302 303.

RUSZTOWANIA warszawskie, cena 48 zł/szt, Ryki. Tel. 502 375 285.

DRZWI nowe, kompletne, z szybką, LZ, 90x202, złoty dąb, okolice Ryk. Tel. 881 058 326.

STAWEX Kozienice sprzedaje blachy na rozrzutniki na podłogi o wymiarze 3 mm 2x4 m, w cenie 660 zł/szt. Tel. 888 302 303, 486 145 069.

STAWEX Maciejowice sprzedaje blachy trapezowe czerwone, po 15,90 zł/m2 oraz w kolorze białym po 13,50 zł/m2. Tel. 888 302 303, 256 825 794.

SŁUPKI z ceownika 50 mm, 2,5 m długości, po 24 zł/szt, ocynkowane. Tel. 888 302 303.

TORF ph 5,5-6,0 (lekkie zakwaszenie), humus. Garwolin. Tel. 502 690 419 .

RÓŻNOŚCI
KUPIĘ

DĘBINĘ na pniu lub ściętą. Tel. Tel. 503 493 002. Ryki.

KUPIĘ orzechy włoskie, całe i łuskane, każdą ilość. Możliwość odbioru od sprzedającego przy większej ilości. Dzwonić po 17-tej. Więcej info pod nr Tel. 693 982 648.

Kupię stelaż konstrukcji foliowej od 24 - 30 m 2. Brzeziny 150 Tel. 609 566 101, 885 200 204.

GARAŻ blaszany kupię, Ryki. Tel. 513 960 513.

KUPIĘ dęba, ścięty lub na pniu. Tel. 790 219 819.

RÓŻNE

ODDAM obrazy świętych, stare. Ryki Tel. 787 168 260.

Oddam gruz za darmo. Korzeniów Tel. 602 127 215.

PRACA
SZUKAM

Kierowca kat. C poszukuje pracy dodatkowej. Karta kierowcy, aktualne badania lekarskie, kurs na przewóz rzeczy. Prawo jazdy kod 95. Szukam pracy na weekendy lub dłuższe wyjazdy po wcześniejszym uzgodnieniu. Tel. 669 265 687.

MECHANIK szuka pracy. Tel. 504 225 744.

26-letni mężczyzna szuka pracy stałej z możliwością przyuczenia do zawodu, wyższe wykształcenie, prawo jazdy B, C, C+E. Rozważę każdą propozycje. Tel. 725 159 953.

POPRAWA prac dyplomowych - korekta językowa i stylistyczna - licencjat? Magisterka? TY piszesz, JA poprawiam! Cennik ustalamy indywidualnie. Więcej informacji udzielę telefonicznie. Tel. Tel. 882 719 620.

PRACA
DAM

KELNER/POMOC KELNERA poszukiwana do pracy w restauracji Jakubowa Izba k. Ryk. Praca stała lub na weekendy. Oferujemy konkurencyjne stawki, świadczenia, prywatną opiekę medyczną, obiad i nielimitowaną kawę. Nie wymagamy doświadczenia, wszystkiego nauczymy. Tel. Tel. 507 102 541. .

KUCHARZ / POMOC KUCHARZA poszukiwana do pracy na stałe w Jakubowej Izbie. Oferujemy atrakcyjne wynagrodzenie, świadczenia, prywatną opiekę medyczną, obiad i nielimitowaną kawę. Mile widziane doświadczenie w branży. Tel. Tel. 507 102 541.

PRACOWNIK do składania i montażu mebli. Tel Tel. 500 066 605.

ZATRUDNIĘ mechanika do pojazdów ciężarowych, może być emeryt, wysokie wynagrodzenie! Tel. 606 925 445. biuro@wielbet.com.pl.

Zatrudnię dorywczo („na skoczka") kierowcę. Zazwyczaj jest to trasa do Niemiec, samochodem ciężarowym MAN. Więcej informacji pod nr. Tel. tel. 507 140 882.

LEDRÓB Zakład rozbioru drobiu zatrudni rozbieracza / wykrawacza tuszek drobiowych. Umowa o prace w pełnym wymiarze. Tel. Tel.: 510 109 802.

LEDRÓB Zakład rozbioru drobiu zatrudni magazyniera. Umowa o prace w pełnym wymiarze. Tel. Tel.: 510 109 802.

PRACA na budowie, okolice Ryk i Dęblina. Tel. tel. 604 787 958.

PRZYJMĘ pracownika na budowę domu jednorodzinnego w Rykach. Tel. 791 803 298.

PRZYJMĘ pracownika do tartaku, z prawem jazdy. Tel. 790 219 819.

ZAKŁAD państwowy - budżetówka zatrudni na pełny etat pracownika z wykształceniem średnim, posiadającego kwalifikacje Technika telekomunikacji. Mile widziane doświadczenie w zawodzie. Zakład znajduje się na terenie powiatu ryckiego. Tel. 600 931 201.

ZATRUDNIĘ do pracy w stolarni pracownika z doświadczeniem, produkcja schodów, mebli, drzwi. Tel. 500 066 605.

NSP Kuźnia Talentów w Chotyni poszukuje nauczyciela j. hiszpańskiego z kwalifikacjami i doświadczeniem, komunikatywnego, otwartego, kreatywnego, lubiącego wyzwania i swoją pracę. Umowę o pracę, 8h/tyg. w kl. IV-VII. Tel. 604 377 786. szkola.chotynia@o2.pl. www.szkolachotynia.pl .

SZWALNIA z Garwolina zatrudni krawcowe, szwaczki, prasowaczki z doświadczeniem lub do przyuczenia. Oferujemy atrakcyjne warunki pracy. Tel. 502 676 046.

ZATRUDNIĘ prasowaczkę, szwalnia w Garwolinie zatrudni prasowaczkę z doświadczeniem lub do przyuczenia. Oferujemy atrakcyjne warunki pracy. Tel. 502 676 046.

26 letni mężczyzna szuka pracy stałej z możliwością przyuczenia do zawodu. Wyższe wykształcenie, prawo jazdy B, C, C+E. Rozważę każdą propozycje. Tel. Tel. 725 159 953.

SZUKAM kreatywnego fryzjera, do pracy w salonie fryzjerskim w Rykach. Tel. tel. 81 8654 425.

USŁUGI
ZLECĘ

DO UŁOŻENIA płytki w łazience, WC i przedpokoju - Warszawa, 16 m2 podłoga i 40 m2 ściany, tylko glazurnicy z z doświadczeniem. Tel. 607 094 250.

Poszukuję kreatywnego fryzjera do pracy w Rykach w salonie fryzjerskim. Tel. 81 86 54 426.

ZLECĘ FIRMIE WYKONANIE ELEWACJI na całym budynku przy ulicy Nadwodnej 13 w Garwolinie oraz remontu dwóch balkonów wraz ze sklepem w podwórku; więcej informacji telefonicznie Tel. 509 158 208.

USŁUGI

WYCINKA drzew, krzewów, itp., koszenie zieleni i nieużytków, wszelkiego rodzaju prace ogrodowo-podwórkowe, drobne naprawy i remonty Tel. 500 463 989.

NAPRAWA chłodnic, spawanie bloków, żeliwa, aluminium, stali nierdzewnej, zwykłej, lutowanie, Cyna, mosiądz, srebro, usługi tokarskie Tel. 609 648 431, 57 893 13 58 .

ZŁOTA RĄCZKA Artur - bieżące naprawy domowe, małe i duże remonty, podłączanie urządzeń elektrycznych, gazowych i sanitarnych, poddasza, elewacje, glazura, terakota, instalacje elektryczne i hydrauliczne, malowanie agregatem, uprawnienia SEP. Tel. 501 038 391.

POGOTOWIE Kanalizacyjne - czyszczenie, udrażnianie. Oferujemy kompleksową pomoc w udrażnianiu lub okresowym czyszczeniu rur kanalizacyjnych, sanitarnych oraz retencyjnych. Tel. 798 335 131.

TRANSPORT lawetą do 4 ton, przewóz maszyn rolniczych, przeprowadzki. Żelechów. Od 1 zł/km Tel. 537 013 221.

DOCIEPLANIE BUDYNKÓW. Szybko, tanio, solidnie. Tel. 502 053 214.

TYNKI cementowo-wapienne maszynowo, drobnoziarniste. Idealne pod malowanie! Tel. 512 512 076.

USŁUGI tokarskie i spawalnicze. Tel. 697 102 849.

USŁUGI elektryczne instalacji domowych oraz maszyn rolniczych, Ryki. Tel. 723 399 703.

USŁUGI elektryczne instalacji domowych oraz maszyn rolniczych, Garwolin. Tel. 723 399 703.

TOWARZYSKIE

JESTEM emerytem, wdowcem, mam dom, przyjmę do siebie Panią Tel. 792 259 367.

Hortex

Polski Ogród sp. z o.o.
Oddział Zakład Przetwórstwa Owocowo-Warzywnego w Rykach
poszukuje kandydatów na stanowisko:

Elektromonter

Miejsce pracy: Ryki, woj. lubelskie

Główne zadania:
- Utrzymywanie właściwych parametrów pracy urządzeń i instalacji elektroenergetycznych,
- Usuwanie awarii urządzeń i instalacji elektroenergetycznych,
- Wykonywanie okresowych przeglądów i remontów maszyn i urządzeń, technologicznych oraz instalacji elektroenergetycznej.

Oczekiwania wobec kandydata:
- Doświadczenie na podobnym stanowisku;
- Wykształcenie zawodowe lub średnie o kierunku elektrycznym lub pokrewnym;
- Uprawnienia SEP do 1kV – mile widziane;
- Samodzielność;
- Szybkość działania;
- Umiejętność radzenia sobie w nieoczekiwanych sytuacjach.

Oferujemy:
- Pracę w firmie produkcyjnej o ugruntowanej pozycji na rynku;
- Stabilne zatrudnienie na podstawie umowy o pracę;
- Prywatną opiekę medyczną;
- Pakiet świadczeń socjalnych.

Osoby zainteresowane proszone są o składanie ofert na adres: **Polski Ogród sp. z o.o. O/ZPOW Ryki ul. Przemysłowa 12, 08-500 Ryki** lub e-mail: **rekrutacja.ryki@hortex.pl**.

Prosimy o wpisanie klauzuli: *„Wyrażam zgodę na przetwarzanie moich danych osobowych przez Polski Ogród sp. z o.o. O/ZPOW Ryki w celu prowadzenia rekrutacji na aplikowane przeze mnie stanowisko".*

Aplikacje bez powyższej klauzuli nie będą rozpatrywane.

Uprzejmie informujemy, że skontaktujemy się z wybranymi kandydatami.

STUDNIE WIERCONE
głębinowe
odwodnienia, deszczownie
pompy ciepła
SOLIDNIE!!!
tel. 504 320 592, 608 046 239

ZATRUDNIĘ
Mechanika Samochodowego
Praca w Woli Duckiej k/Otwocka
tel: 795 583 442

ZATRUDNIĘ
Pomocnika Mechanika Samochodowego
Praca w Woli Duckiej k/Otwocka
tel: 795 583 442

Zatrudnię osobę do pracy na chlewni macior
Praca 8 godz na dobę. ZUS od pełnego wynagrodzenia.
Możliwość przyuczenia do zawodu.
Płaca od 2500-3000 zł netto.
Więcej informacji na tel.601 072 810

eprasa.pl 1c9f

REPERTUAR KINA WILGA

Garwolin, ul. Nadwodna 1

Szybcy i Śnieżni
31.01. - 4.02.g. 13:30, 15:40

Jumanji: Następny poziom
31.01. - 4.02. g. 17:50

The Grudge: Klątwa
31.01. - 4.02. g. 20:30

Błąd Systemu
5.02. g. 17:00, 19:15

Tani i Fajni
7 - 11.02. g 13:00

Ptaki nocy i fantastyczna emancypacja pewnej Harley Quinn
7 - 11.02. g. 15:20

365 Dni
7 - 11.02. g. 18:00, 20:30
14 - 18.02. g. 18:00, 20:30

KATARZYNA ŻAK Z „MIŁOSNĄ OSIECKĄ" – KONCERT

Liryczny, romantyczny, nostalgiczny. Po prostu miłosny. Taki jest najnowszy koncert Katarzyny Żak. Aktorka, która ma już na swoim koncie dwie płyty, tym razem sięgnęła po Osiecką. Koncert zatytułowany „Miłosna Osiecka" będzie można usłyszeć w Centrum Sportu i Kultury w Garwolinie 13 lutego

- Wybrałam utwory, które są mi najbliższe. I zaśpiewałam je w sposób osobisty, niemal intymny. Jakby to były moje historie - mówi Katarzyna Żak.

Wydarzeniem na pewno są dwa nowe teksty poetki, które zostały podarowane przez Fundację Okularnicy. Pierwszy to „Miłości potrzebna jest epika", do którego nikt dotąd nie napisał muzyki. Zrobił to teraz muzyk i kompozytor Witold Cisło. Drugi to tekst piosenki „Sprzedam cię" dawno wydany w tomiku poetyckim Agnieszki Osieckiej, a teraz Hadrian Tabęcki ozdobił go pięknymi nutami. Przepiękne aranżacje wszystkich 14 utworów koncertu stworzył świetny akordeonista Bartłomiej Krauz.

W koncercie usłyszymy również m.in: „Małgośkę", „Na całych jeziorach Ty", „Szpetni czterdziestoletni", „Okularnicy", „Weselne dzieci", „Siedzę w Mławie", „Wariatkę", „Balladę wagonową".

Katarzynie Żak towarzyszy zespół pod kierunkiem akordeonisty Bartłomieja Krauza w składzie: Hadrian Filip Tabęcki - piano, Witold Cisło - gitara basowa i Piotr Malicki - gitara.

Katarzyna Żak - koncert „Miłosna Osiecka"

13 lutego, godz. 19:00
bilety: 40 zł (w dniu koncertu 50 zł) do kupienia w sekretariacie CSiK, ul. Nadwodna 1 oraz online

Pokaz mody i piosenki o miłości w Muzeum Sił Powietrznych

W dzień św. Walentego Muzeum Sił Powietrznych w Dęblinie zaprasza na wieczór artystyczny „Miłość Ci wszystko wybaczy...", podczas którego przeniesiemy się w lata 20. i 30. XX wieku

W programie zobaczymy pokaz mody damskiej i męskiej z okresu dwudziestolecia międzywojennego. Komentarz historyczny do pokazu zaprezentują Małgorzata Retkowska i Michał Kępiński. Pokaz będzie przeplatany recitalem przedwojennych piosenek o miłości w wykonaniu Ewy Stabach.

Mottem spotkania z historią i kulturą II Rzeczypospolitej będzie piosenka skomponowana przez Henryka Warsa do słów Juliana Tuwima w 1933 roku. „Miłość Ci wszystko wybaczy…" została zapamiętana z wykonania Hanki Ordonówny.

Podczas wieczoru poznamy także kulisy organizowania widowisk historycznych, programów edukacyjnych i produkcji filmowych z udziałem grup rekonstrukcji historycznych.

„Miłość Ci wszystko wybaczy..."

Muzeum Sił Powietrznych - Dęblin, ul. Lotników Polskich 1
14 lutego, godz. 17.
Wstęp wolny

Oni wystąpią

Małgorzata Retkowska - menadżer kultury, animator, pedagog wykorzystujący w pracy formy art-terapii, plastyk, projektant, koordynator, rekonstruktor, scenarzysta i reżyser, twórca widowisk rekonstrukcyjnych i widowisk teatralno-historycznych, założyciel Grupy Rekonstrukcji Historycznych Ludności Cywilnej "Mława". Była konsultantem ds. ludności cywilnej na planie filmu Patryka Wegi „Stawka większa niż śmierć".

Michał Kępiński - rekonstruktor, epizodysta, scenarzysta, reżyser, aktor niezawodowy. Kolekcjoner militariów, ekspert ds. mundurowych. Pasjonat starej motoryzacji i techniki wojskowej. Współtwórca Grupy Historycznej „Zgrupowanie Radosław". Założyciel i dowódca pierwszej w Polsce Grupy Rekonstrukcji Historycznej Milicji Obywatelskiej i ZOMO. Jako aktor i rekonstruktor grał w wielu filmach i serialach: "Popiełuszko", „Czas Honoru", „Historia Roja", „Drugi Sztos", „Wałęsa".

Ewa Stabach - wokalistka, rekonstruktorka Grupy Rekonstrukcji Historycznych Ludności Cywilnej. Niezwykle silnym i pięknym głosem interpretuje piosenki m.in. Edith Piaf. Każdy jej koncert to duża dawka emocji. Dzięki polskiej interpretacji piosenek, wczuwaniu się w ich treść każdy słuchacz jest w stanie wczuć się w losy bohaterów utworu.

REPERTUAR KINA RENESANS

Ryki, ul. Warszawska

Tajni i Fajni
29 - 30.01. g. 14:00, 16:00

Psy 3. W imię zasad
29-30.01. g. 18:00, 20:15
31.01-6.02. g. 20:00

Boże Ciało
1-2.02. g. 16:00

Śnieżka i Fantastyczna Siódemka
31.01. g. 16:00
1-2.02. g. 14:00
3-6.02. g. 16:00

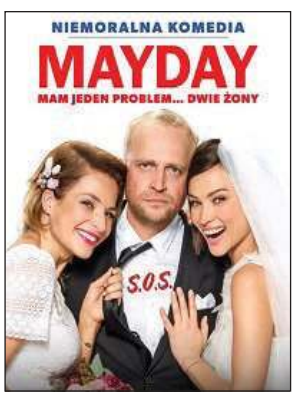

Mayday
31.01.-6.02. g. 18:00

365 Dni
7-16.02. g. 18:00, 20:15

» WSPOMNIENIA PŁK LUDWIKA ŻYCHLIŃSKIEGO Z BITWY POD ŻELAZNĄ - CZĘŚĆ 5 Z 5

Kula cudownym sposobem minęła serce

Przedstawiamy piątą - ostatnią - część zapisków płk Ludwika Żychlińskiego, które ukazały się w pamiętniku oficera dowodzącego oddziałami polskimi w czasie Bitwy pod Żelazną. Starcie z 25 sierpnia 1863 roku z jednostkami carskimi gen. Mullera von Zakomelskiego było jednym ze zbrojnych aktów Powstania Styczniowego

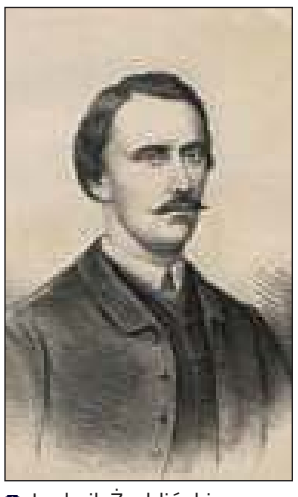

Ludwik Żychliński - francuska litografia z XIX wieku (powstanie1863.zsi.kielce.pl)

Fragment zapisków odnoszący się do zranienia polskiego dowódcy:

„Zaraz też staruszek, były żołnierz wojsk polskich obeznany z ranami, opatrzył takowe i oświadczył, że kula cudownym sposobem minęła serce i że jedynie pleura piersiowa sparaliżowaną została na razie, lecz rana nie jest śmiertelną; co zaś do ręki, tak samo oświadczył, że mam wprawdzie przestrzelone muszkuły, lecz kość nienaruszoną została, i że z czasem odzyskać mogę władzę w ręku, lecz potrzebuję spokoju zupełnego i dłuższego leczenia. Po opatrzeniu ran i zatamowaniu, krwi dano mi buljonu i potem starego wina, co mnie zupełnie do sił na nowo przyprowadziło i rozpocząłem dopytywać się o wynik bitwy”.

Karski zdał Żychlińskiemu sprawę, iż przysłano do niego kilkunastu rannych oraz, że nieprzyjaciel z powodu znacznych swoich strat nie wszczął pościgu. Moskale nocowali i obozowali na polu bitwy.

*„Co do naszych strat nie może nic pewnego powiedzieć, wić jednakże od rannych, że jedna część oddziału z furgonami cofnęła się ku Wiśle; druga zaś cofnęła się w lasy i o milę drogi od jego majątku w lesie obozuje i zgromadzają się tamże rozproszeni powstańcy, dokąd posłano żywność i furaż dla koni i fury po rannych, których rozwożą po dworach i do klasztoru pobliskiego ciężko rannych odsyłają. Niezadługo też przybył do tegoż dworu oficer od **Pawła Gąsowskiego**, który miał polecenie dowiedzieć się, gdzie się znajduję i zdać mi raport. Przyprowadzono go też zaraz do mnie i od tegoż dowiedziałem się, że prawe nasze skrzydło, centrum linii bojowej, konnica i kompania kosynierów znajdują się niedaleko w lesie i gromadzą się pod rozkazami Pawła Gąsowskiego i oficerów sztabu, lewe zaś nasze skrzydło z furgonami cofnęło się ku Wiśle; Moskale zaś poprzestali pogoni i obozują we wsi Żelazna nad szosą”* -pisał pułkownik.

KREWNIAK WIDZĄC CIERPIENIA DOWÓDCY POSŁAŁ PO LEKARZA DO KAŁUSZYNA

Żychliński wydał rozkaz Gąsowskiemu, aby zgromadził powstańców i broń - aby połączył się z konną jednostką ukrywającego się w okolicy lub powiecie łukowskim **Zielińskiego**. Temu też polecił objęcie tymczasowej komendy nad oddziałem i poprowadzenie jednostki nad Wisłę, tak aby mógł się cały ponownie połączyć oraz na nowo stanąć w powiatach warszawskim i rawskim.

Fragment pamiętników:

*„Posłałem też gońca z rozkazem cofania się za Wisłę do **Fabjaniego**, aby przeprawił lewe skrzydło, furgony i konnicę tam pozostałą za Wisłę i w czerskim okręgu czekał na dalsze rozkazy. Tak się skończyła owa wyprawa na pomoc wysłana jenerałowi **Krukowi**, a co każdy mógł przewidzieć; szczęściem jednakże, że przez cofanie się dwoma drogami każdej części oddziału w inną stronę, zmusiło się nieprzyjaciela do pozostania na placu bitwy 24 godziny, bo przez to mogli się powstańcy wycofać, każda część w inną stronę; nieprzyjaciel zaś nie mógł zaraz zdecydować się za którą częścią gonić, bo goniąc za jedną, mogła druga część na niego z tyłu napaść i klęskę mu zadać”.*

W godzinach nocnych stanęło w dworze wielu rannych oraz rozproszonych powstańców. Postanowiono dowódcę przetransportować do bezpiecznego miejsca, tak aby uniknąć jego aresztowania ze strony mogących nadejść od strony wsi Kozaków.

*„W tym celu też zajechał powóz i wraz z adjutantem odwieziono mnie do majątku, gdzie mieszkał krewny mój z Poznańskiego, staruszek **K. Bojanowski** i temuż mnie oddano, lecz i tam nie mogłem długo pozostać, gdyż z Kałuszyna kozaki częste oddawali mu wizyty, jako podejrzanemu o przynależenie do organizacyi cywilnej i robili tam częste rewizyje. Krewniak, widząc moje cierpienia, posłał zaraz po lekarza do Kałuszyna, który też przybył w południe i opatrzył rany, lecz powiedział, aby mnie zaraz przewieziono w takie miejsce, gdziebym mógł z tydzień spokojnie leżeć, rany bowiem mogą stać się śmiertelnemi, jeżeli nie zapobiegnie się zapaleniu błony piersiowej i w lewem ręku przy samem ramieniu zapaleniu żył, muszkułów i ściągaczy, które kulą poprzerywane lub naruszone zostały; ofiarował się też pozostać przy mnie do czasu aż niebezpieczeństwo minie i rany ropieć się zaczną”* -czytamy w zapiskach.

CARSKI GENERAŁ KAZAŁ ZABITYCH POCHOWAĆ W NOCY I KONNICĄ ZATRATOWAĆ MOGIŁY

W dworze stanął z raportem oficer **Lucjan Augustowski** z oddziału zawiadamiając, że prawe skrzydło powstańcze, środek i część konnicy w sile około 600 ludzi wycofało się w kierunku lasu. Lewe skrzydło z żandarmerią błońską oraz z furgonami dotarło do Wisły i po przeprawie stanęło w czerskim.

Fragment relacji:

*„Także doniósł mi, że dowódzca Zieliński przybył do obozu i Gąsowski doręczył mu moje zawezwanie, aby tymczasowo objął dowództwo i doprowadził oddział za Wisłę, co też tenże przyjął i wyruszył w powiat łukowski; nieprzyjaciel zaś mając znaczne straty i nie wiedząc, za którym oddziałem gonić, pozostał noc całą na placu boju pod Żelazną i w końcu ruszył ku Wiśle w pogoń za naszem lewem skrzydłem. Zawiadomił mnie także Augustowski, że o ile już wiadoma mu było od obywateli, to oddział stracił około 100 w zabitych i znaczną liczbę rannych; lecz i Moskale musieli ponieść znaczne straty, bo włościanie ze Żelazny mówili, że mieli śmiertelnie rannego pułkownika **Kurgaczewa** i więcej jak 40 oficerów zabitych; jenerał zaś dowodzący, baron Müller von Zakamelski, odesłał rannych zaraz w nocy z eskortą na wielu podwodach zgonionych z okolicznych wsi szosą ku Warszawie i zabitych też pochować kazał w nocy i konnicą zatratować mogiły, aby śladu nie pozostawało, ilu w tej bitwie padło sług cara”.*

„MOSKALE ZWYKLE W PIJANYM STANIE SIĘ BILI”

Żychliński podaje, że Moskale pośpiesznie chowali poległych, jeszcze w czasie bitwy, nie dopuszczając nawet włościan, tak aby nikt nie mógł zliczyć ilu bojowników poległo.

„Po powstaniu wprawdzie pisano, że przeszło 100,000 zginęło w zabitych i rannych w tem powstaniu, chociaż w gazetach zawsze tylko przyznawano się do kilku zabitych żołnierzy w bitwach; powstańców zaś na setki liczono pozostałych na placu boju i stosownie do wykazów carskich musiałyby w tym powstaniu krocie poledz powstańców. Zawsze jest rzeczą pewną, że w powstaniu tym poległo około 40,000 naszych wiernych synów Ojczyzny i że Moskali musiało poledz przeszło dwa razy więcej, nasi bowiem mieli wprawdzie broń o wiele gorszą, lecz walcząc u siebie i zawsze w zakryciu i w zasadzkach, musieli w każdej potyczce więcej wystrzelać lub wyrąbać wrogów, jak się do tego przyznali dowódzcy wojsk cara. Przy tym Moskale zwykle w pijanym stanie się bili i przewagą nas gnietli, przeto musieli mieć straty w zabitych o wiele znaczniejsze od naszych. Także jest to rzeczą pewną, że te pułki, które walczyły w powstaniu były do połowy w swej liczbie zmniejszone i musiały po powstaniu dość długo być rekrutami zapełniane, a do czego się przyznali sami Moskale opisujący potem owo powstanie dość zresztą bezparcyalnie, bo chwalili odwagę powstańców, a niektórym dowódzcom przyznali zdolności, odwagę i prawdziwe poświęcenie bez granic” -pisał oficer.

Analiza wydarzeń, jakie rozegrały się pod majątkiem Żelazna i poczynań Moskali na powstańczym placu boju, prowadzona przez polskiego dowódcę, zajmuje jeszcze wiele stron rękopisu. Stanowi ona skarbnicę wiedzy o dobie Powstania Styczniowego. Jej lektura jest dla miłośników polskiego oręża pasjonująca.

Michał Kurach

» TAK NASZA „MAŁA OJCZYZNA” WYGLĄDAŁA KILKADZIESIĄT LAT TEMU:

Powiat na starej fotografii

Szkolenie pracowników Fabryki Farb i Lakierów Polifarb-Pilawa. Próba obsługi gaśnicy. Pilawa. Lata 60.

Pilawa. Lata 60. XX wieku. Szkolenie sanitarno-pożarnicze pracowników Fabryki Farb i Lakierów Polifarb-Pilawa. Przerwa obiadowa. Zdjęcia ze zbiorów Piotra Rychlewskiego z Pilawy. Serdecznie dziękujemy

Wydział Prasowy e9de

Podziel się z nami starymi zdjęciami

Jeśli posiadacie w domowych archiwach stare fotografie, dokumentujące miejsca i ludzi z powiatu garwolińskiego, prosimy o przynoszenie ich do naszej redakcji w Garwolinie.

My je zeskanujemy i opublikujemy na łamach Twojego Głosu. Wszystko po to, by przypomnieć, jak kiedyś wyglądał nasz powiat i jego mieszkańcy.

Dla każdego, kto dostarczy takie zdjęcia, przewidziane są upominki w postaci gadżetów z logo Twojego Głosu-gazety powiatu garwolińskiego.

PIOTR ABAKANOWICZ - PPŁK PILOT WP, CZŁONEK NSZ:

NALEŻAŁ DO DOWÓDZTWA NARODOWYCH SIŁ ZBROJNYCH

Piotr Abakanowicz około 1936 roku został właścicielem majątku Krępa. Był bratem Konstantego Abakanowicza oraz stryjem Magdaleny Abakanowicz, wybitnej polskiej rzeźbiarki i malarki - Abakanowiczowie byli rodziną dziedziców w majątku w Krępie

Piotr Abakanowicz (prawy.pl - Polska, Rodzina, Tradycja)

Oficer przyszedł na świat 21 czerwca 1890 roku w Warszawie. Wywodził się z Tatarów polskich (termin wszedł do języka codziennego w okresie międzywojnia i oznaczał Tatarów zamieszkujących na dawnych terenach Rzeczypospolitej Obojga Narodów). Jego ojcem był **Piotr Abakanowicz** (starszy), oficer Gwardii Imperium Rosyjskiego– matką **Antonina z domu Zbykowska** (czasami jest podawane mylne nazwisko Zbyszewska). Jego familia tytułowała się herbem Awdaniec.

Będąc młodzieńcem przeszedł kurs w Korpusie Kadetów w Petersburgu. W wieku 22 lat jako podporucznik podjął służbę w Wołyńskim Pułku Gwardii. Brał udział w I Wojnie Światowej– razem ze swoim pułkiem walczył w Prusach Wschodnich. W sierpniu 1916 roku po złożeniu stosownego podania zasilił szeregi lotnictwa. Odbył szkolenie w Wyższej Szkole Pilotów. Na terenie Anglii przeszedł kurs pilotów instruktorów.

Wraz z nastaniem 1918 roku jako ochotnik trafił do służby w I Korpusie Polskim dowodzonym przez gen. **Józefa Dowbor-Muśnickiego**– kierował eskadrą samolotów „Awiacja I Korpusu". Po poddaniu jednostki wydał rozkaz spalenia maszyn, aby te nie trafiły w ręce niemieckie. Podjął próbę przedarcia się na teren Francji– trafił w ręce bolszewickie. Odzyskał wolność wstępując do sowieckiego lotniczego zgrupowania **Aleksieja Szyrinkina**.

ZASILIŁ SZEREGI ORGANIZACJI WOJSKOWEJ ZWIĄZEK JASZCZURCZY

Jego eskadra walczyła na froncie polskim. 1 maja 1920 roku w czasie jednego z lotów odłączył się od swojej grupy i myśliwcem Nieuport 24bis posadził maszynę na polskim lotnisku wojskowym w Żodzinie koło Borysowa na terenie dzisiejszej Białorusi. Trafił przed polski Oficerski Trybunał Orzekający, który uwolnił go od zarzutu zdrady, po czym przywrócił do służby w stopniu pułkownika.

Oficer był kierownikiem Wyższej Szkoły Lotniczej w Grudziądzu oraz zastępcą dowódcy 4. pułku lotniczego w Toruniu. 1 grudnia 1924 roku otrzymał awans na podpułkownika ze starszeństwem z 15 sierpnia 1924 roku oraz 5. lokatą w korpusie oficerów aeronautycznych. 1 kwietnia 1925 roku rozpoczął służbę w 3. pułku lotniczym w Poznaniu, gdzie był zastępcą dowódcy pułku.

Dowodził Oddziałem Służby Lotnictwa w Poznaniu-Sołaczu i 11. pułkiem myśliwskim w Lidzie / 5. pułkiem lotniczym. W 1929 roku objął dowództwo 5pl. Dowodził Batalionem Lotnictwa w Poznaniu. Uczestniczył w dwóch katastrofach lotniczych– w 1930 roku został przeniesiony do rezerwy. Był pomijany w wojskowych awansach, a to przez krytykę decyzji władz lotnictwa wojskowego.

W 1939 roku złączył się z Organizacją Wojskową Związek Jaszczurczy (konspiracyjna organizacja wojskowa obozu narodowego działająca w latach 1939-1942)– należał do dowództwa Narodowych Sił Zbrojnych. 1 czerwca 1944 roku używając pseudonimu „Antoni Grey" został komendantem Okręgu VI (Warszawa-powiaty)– 1 kwietnia 1945 roku objął Okręg III (Warszawa). 7 sierpnia 1944 roku uczestniczył w naradzie w Warszawie wyższych stopniem oficerów NSZ, na której powzięto decyzję o podporządkowaniu oddziałów NSZ dowództwu Powstania Warszawskiego– uczyniono to za pośrednictwem dowódcy „scalonych" oddziałów AK--NSZ, płk. **Spirydiona Koiszewskiego,** ps. „Topór".

Z UST STALINOWSKIEGO SĄDU USŁYSZAŁ WYROK KARY ŚMIERCI

Piotr Abakanowicz brał udział w Powstaniu Warszawskim– używając pseudonimu „Smuga" szefował sztabowi Zgrupowania „Sęp", którym dowodził ppłk. „Józef Kula". 20 grudnia 1944 roku używając pseudonimu „Barski" został przewodniczącym Sądu Oficerskiego przy Dowództwie NSZ.

W okresie od 18 października 1944 do sierpnia 1945 roku był p.o. szefa sztabu Dowództwa NSZ. Od sierpnia do października 1945 roku jako „Grządziel" objął komendanturę Obszaru Południe (Okręgi: VI - kielecki, VII - śląski, VIII - krakowski i Rejon Villa – Rzeszów).

W październiku 1945 roku został aresztowany przez komunistyczny Urząd Bezpieczeństwa– w procesie przed Wojskowym Sądem Rejonowym w więzieniu na Mokotowie został skazany na karę śmierci (wyrok zmieniony na dożywocie, a następnie na 15 lat pozbawienia wolności).

Piotr Abakanowicz zmarł 1 czerwca 1948 roku w więzieniu we Wronkach. Jako przyczynę zgonu uznaje się pobicie przez funkcjonariuszy UB lub też samobójstwo. W czerwcu 1991 roku jego prochy zostały ekshumowane. Powtórny pogrzeb oficera w asyście Kompanii Reprezentacyjnej Wojska Polskiego miał miejsce na Cmentarzu Wojskowym na Powązkach.

Oficer za oddaną służbę ojczyźnie został odznaczony Krzyżem Srebrnym Orderu Virtuti Militari (1921 rok), Krzyżem Komandorskim Orderu Odrodzenia Polski, Krzyżem Narodowego Czynu Zbrojnego (odznaczenie wojskowe honorujące członków organizacji niepodległościowych o charakterze narodowym) oraz Polową Odznaką Pilota (odznaka personelu latającego 1919-1939).

Michał Kurach

Oprac. pl 1c9fb1e9de

GARWOLACY HISTORYCZNIE ZNANI:

Stanisław Marian Jagielski

Stanisław Marian Jagielski urodził się 8 września 1919 roku w małopolskich Rozdzielach. Pobierał nauki w Państwowym Gimnazjum Męskim w Wieliczce. Przeszedł kurs szkolenia podchorążych rezerwy piechoty w Krakowie. Służył w 20. Pułku Piechoty Ziemi Krakowskiej.

Uczestniczył w kampanii wrześniowej- dowodził drużyną 20 pp. Trafił do niemieckiej niewoli- zbiegł z obozu i przez Rumunię dotarł do Francji, gdzie przeszedł kurs podchorążych.

W czasie kampanii francuskiej walczył w szeregach 8. pułku piechoty Polskich Sił Zbrojnych w 3. Dywizji Piechoty PSZ.

Przedostał się na Wyspy Brytyjskie, gdzie zasilił szeregi 1. Samodzielnej Brygady Strzelców. Ukończył szkolenie dla cichociemnych. Zgłosił się na ochotnika do służby w okupowanym kraju. Przeszedł przeszkolenie dywersyjne- został zaprzysiężony na rotę Armii Krajowej. Uczestniczył w zrzutach alianckim na teren okupowanej Polski. W nocy z 1 na 2 października 1942 roku w ramach operacji „Gimlet" został zrzucony na placówkę odbiorczą „Zamek" w okolicach Woli Życkiej.

Jako oficer dywersji trafił do Okręgu Lublin AK, gdzie odpowiadał za szkolenia dywersyjne i sabotażowe. Wykonywał zadania dywersyjne. Uczestniczył w likwidacji niemieckich agentów. Otrzymał nominację na szefa Kedywu Inspektoratów Rejonowych Lublin i Puławy. Objął dowództwo w oddziale dyspozycyjnym Kedywu.

Trafił w ręce gestapo- został osadzony w więzieniu na zamku lubelskim. W czasie przesłuchań był torturowany. Niepowodzeniem zakończyła się próba odbicia go z więzienia - nie był w stanie biec, gdyż oprawcy wyrwali mu pośladki.

6 marca 1944 roku został powieszony podczas publicznej egzekucji w Kurowie. Jego ciało spoczęło na cmentarzu parafialnym w Żyrzynie. Przez rząd na wychodźstwie został pośmiertnie odznaczony Krzyżem Srebrnym Orderu Wojennego Virtuti Militari.

M.Kurach

Z HISTORII GARWOLINA I OKOLIC:

Kalendarium historyczne

DYRYGOWAŁ PRZEZ PÓŁ ROKU

31 stycznia, 1968. Garwolin. Kierownikiem orkiestry dętej zorganizowanej przy miejscowej Ochotniczej Straży Pożarnej został **Izydor Gurtler**. Obowiązki kapelmistrza sprawował do 22 września tegoż roku. Po tym czasie w prowadzeniu zajęć instrumentalnych zastąpił go **Władysław Walenda**.

DZIAŁACZ USTĄPIŁ

1 lutego, 1910. Garwolin. Dobiegła końca kadencja **Antoniego Osmulskiego** na stanowisku burmistrza miasta. Zasiadał on na urzędzie od 20 kwietnia 1907 roku. Jego poprzednikiem w służbie publicznej był **Władysław Tessaro**.

BILANS WŚRÓD PARTYZANTÓW

1 lutego, 1942. Garwolin. Lokalne struktury Związku Walki Zbrojnej i Armii Krajowej operowały na terenie 30 wsi. W organizacji skupionych było blisko 500 żołnierzy walczących w 16 plutonach bojowych i 8 sekcjach specjalnych.

KSZTAŁCENIE TRWAŁO

1 lutego, 1944. Powiat. Zestawienie dotyczące tajnego nauczania w naszym regionie w czasie okupacji mówiło, że nauczanie takie odbywało się w 111 placówkach dydaktycznych i obejmowało blisko 3,5 tysiąca uczniów.

WYWIEŹLI ICH NA PAWIAK

1 lutego, 1944. Garwolin. Z niemieckiego więzienia w mieście przetransportowano do okupowanej stolicy 23 aresztantów zatrzymanych przez siły nieprzyjaciela pod zarzutem „działalności wywrotowej".

WNIOSEK O ZMIANĘ DECYZJI PRZEPADŁ

5 lutego, 1807. Powiat. Komórka cesarska nie przychyliła się do podania złożonego przez miasto w sprawie odwołania od decyzji władz wiedeńskich, dotyczącej zakazu powszechnego wyrębu surowca drzewnego. Postanowienie zaborczych władz austriackich fatalnie wpłynęło na sytuację ekonomiczną Garwolina.

UCZNIOWIE Z „EKONOMIKA" BAWILI SIĘ NA STUDNIÓWCE

Miniona sobota była świętem dla uczniów z klas maturalnych z techników: ekonomicznego, organizacji reklamy, informatycznego i cyfrowych procesów graficznych z Zespołu Szkół nr 1 im Bohaterów Westerplatte w Garwolinie

W wydarzeniu, które odbyło się w sali bankietowej Moderno w Górznie wzięli udział m.in starosta Mirosław Walicki, dyrektor Marzena Tudek wraz z wicedyrektorami i nauczycielami ze szkoły, a także najważniejsi tego dnia- uczniowie klas techników wraz z osobami towarzyszącymi. Zabawa studniówkowa tradycyjnie rozpoczęła się od poloneza w wykonaniu uczniów oraz walca profesorskiego i potrwała do białego rana.

Ewelina Karbowska

DAREX Studio Filmu i Fotografii

Na zdjęciu uczniowie z klasy IV b Technikum Ekonomicznego wraz z osobami towarzyszącymi i wychowawcą

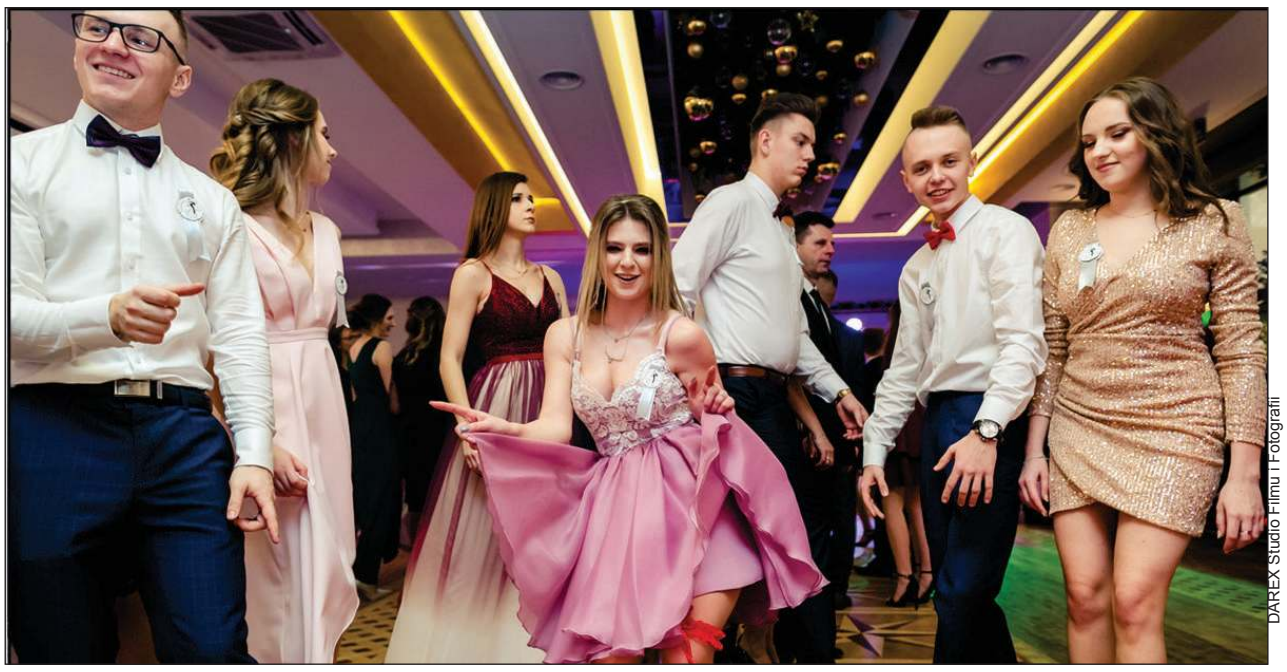

DAREX Studio Filmu i Fotografii

Uczniowie za około 100 dni przystąpią do jednego z najważniejszych egzaminów w ich życiu

DAREX Studio Filmu i Fotografii

Niezapomniana noc i szampańska zabawa w rytm najmodniejszych hitów- tak upłynęła uczniom sobota, 25 stycznia

DAREX Studio Filmu i Fotografii

Był czas na pląsy na parkiecie oraz na wiele zdjęć dla upamiętnienia tej niezapomnianej nocy

DAREX Studio Filmu i Fotografii

Uczennice nie zapomniały o czerwonych dodatkach takich jak podwiązki, które mają im przynieść szczęście na maturze. Tak samo było też z uczniami, którzy postawili na czerwone muchy i skarpetki

DAREX Studio Filmu i Fotografii

To była niezapomniana noc. Teraz jeszcze tylko egzaminy maturalne i uczniowie opuszczą mury szkoły

DAREX Studio Filmu i Fotografii

Studniówka rozpoczęła się od poloneza w wykonaniu uczniów z klas maturalnych

DAREX Studio Filmu i Fotografii

To była szampańska zabawa w rytm najmodniejszych hitów dla uczniów z klas techników ekonomicznego, organizacji reklamy, informatycznego i cyfrowych procesów graficznych

eprasa.pl 1c9f1e9de

PUBLIKUJEMY ZDJĘCIA NOWORODKÓW Z GARWOLIŃSKIEGO SZPITALA:

NASI NAJMŁODSI MIESZKAŃCY

Nadia urodziła się 10 stycznia. Ważyła 2850 gramów i mierzyła 50 centymetrów. Jest córeczką Katarzyny i Mariusza Zaczek z miejscowości Słup Pierwszy.

Emilia urodziła się 18 stycznia. Ważyła 3350 gramów i mierzyła 53 centymetry. Jest córeczką Moniki i Łukasza Beczek z miejscowości Gózd.

Kornelia urodziła się 19 stycznia. Ważyła 3000 gramów i mierzyła 50 centymetrów. Jest córeczką Wiolety i Kamila Zadrożnych z miejscowości Kolonia Unin.

Igor urodził się 18 stycznia. Ważył 3350 gramów i mierzył 53 centymetry. Jest synkiem Ewy i Marcina Domareckich z miejscowości Borowie.

Oliwia urodziła się 19 stycznia. Ważyła 3600 gramów i mierzyła 55 centymetrów. Jest córeczką Karoliny i Jarosława Andrzejewskich z miejscowości Potaszniki.

Łucja urodziła się 18 stycznia. Ważyła 3750 gramów i mierzyła 55 centymetrów. Jest córeczką Marty i Marcina Niewiadomskich z miejscowości Sobolew.

„Ekonomik" z awansem

GARWOLIN Uczniowie z Zespołu Szkół nr 1 znaleźli się wśród 20 zespołów, które zakwalifikowały się do wojewódzkiego etapu olimpiady ZUS. Najlepsi w kraju otrzymają indeksy na wyższe uczelnie.

ZUS ogłosił wyniki I etapu olimpiady wiedzy o ubezpieczeniach społecznych. Wśród najlepszych znaleźli się uczniowie z całego województwa. Garwoliński „Ekonomik" zdobył 58 punktów na 60 możliwych, dzięki temu awansował do II etapu.

Szkołę reprezentowali **Damian Piętka**, **Piotr Strachota** i **Anna Nowak.**

W pierwszym etapie olimpiady wszyscy uczniowie pisali testy samodzielnie, a dopiero po ich ocenie wybrano trzy najlepsze prace. Ich autorzy zmierzą się 20 marca w Warszawie w etapie wojewódzkim. Tym razem będą już działać jako zespół.

Olimpiada wiedzy o ubezpieczeniach społecznych to konkurs organizowany przez Zakład Ubezpieczeń Społecznych.

-Uczniowie rywalizują w nim wiedzą, którą zdobyli dzięki wzięciu udziału w projekcie „Lekcje z ZUS" - cyklu czterech zajęć o ubezpieczeniach, składkach, emeryturze i prowadzeniu firmy. Młodzież może wygrać w olimpiadzie wiele cennych nagród: laptopy, tablety i czytniki e-booków. Laureaci poziomu ogólnopolskiego konkursu mogą liczyć na coś dużo cenniejszego -przyrzeczenie indeksu lub dodatkowe punkty w rekrutacji na dobrą uczelnię np. Uniwersytet Gdański, Katolicki Uniwersytet Lubelski, Uniwersytet Warszawski, Szkołę Główną Gospodarstwa Wiejskiego i wiele innych -informuje **Piotr Olewiński**, regionalny rzecznik prasowy ZUS województwa mazowieckiego.

JS

O tradycjach ruchu ludowego na naszym terenie

Została wydana publikacja „Żywią i Bronią - tablica pamiątkowa na Kolegiacie Garwolińskiej i jej znaczenie". W najbliższym czasie odbędą się spotkania autorskie

Jak wspomina **Marek Chciałowski**, 9 czerwca 2019 roku (święto Zesłania Ducha Św. i jednocześnie Święto Ludowe), na ścianie garwolińskiej kolegiaty została odsłonięta tablica pamięci z hasłem przewodnim „Żywią i Bronią". Nawiązuje ona do „Członków Ruchu Ludowego, żołnierzy Czynu Chłopskiego 1920 roku oraz Batalionów Chłopskich -zmarłych, poległych i represjonowanych w walce o Niepodległość Ojczyzny". W trakcie uroczystości przypomniano wiele faktów z działalności ruchu ludowego, Batalionów Chłopskich czy żołnierzy „Czynu Chłopskiego 1920 roku" na terenie naszego powiatu.

-Uroczystości skłoniły nas do wydania publikacji, która przypomni naszym mieszkańcom działalność, walkę, heroizm czy tradycje ludowe na naszym terenie. Kilkakrotne spotkania z prof. ***Zbigniewem Gnatem Wieteską****, ks. prałatem* ***Ryszardem Andruszczakiem*** *dały owoc w postaci ciekawej publikacji. Do niej dołączyliśmy wiele fotografii, niektóre już historyczne, które pokazują zaangażowanie mieszkańców w kultywowanie historii i tradycji ruchu ludowego* -opowiada Chciałowski.

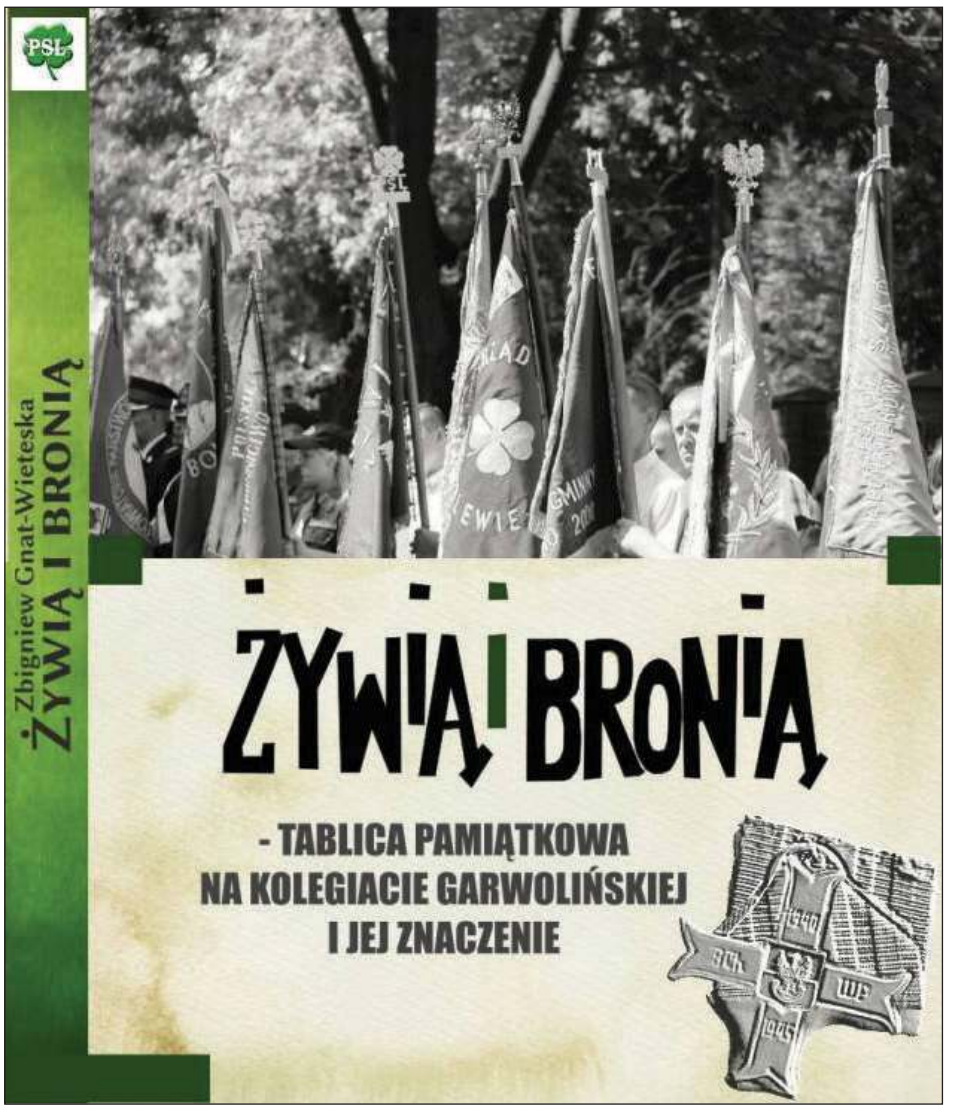

Okładka nowej publikacji

Autorem tekstu jest prof. Zbigniew Gnat Wieteska. M. Chciałowski dodał zdjęcia i całość złożył do druku.

-W imieniu swoim i pana profesora zapraszam na wieczory promocji publikacji -zachęca M. Chciałowski.

Spotkania autorskie, połączone z rozmową i możliwością pozyskania publikacji, zaplanowano w Garwolinie, Żelechowie i Wildze. Pierwsze z nich odbędzie się już w najbliższy czwartek, 30 stycznia,w kawiarence CSiK przy ul. Nadwodnej. Początek o godzinie 17:00. Kolejne w Żelechowie (11.02) i w Wildze (13.02). Wszystkie odbędą się w lokalach domów kultury.

JS

arch. M. Chciałowskiego

Marek Chciałowski przed tablicą upamiętniającą Członków Ruchu Ludowego, żołnierzy Czynu Chłopskiego 1920 roku oraz Batalionów Chłopskich - zmarłych, poległych i represjonowanych w walce o Niepodległość Ojczyzny

eprasa.pl 1c5fb1f9d8

ACH! CÓŻ TO BYŁ ZA BAL!

Tegoroczni maturzyści z pięciu klas czwartych: technikum żywienia i usług gastronomicznych; technikum pojazdów samochodowych; technikum urządzeń i systemów energetyki odnawialnej; technikum hotelarstwa i technikum spedycji; technikum mechanizacji rolnictwa i agrotroniki z Zespołu Szkół im. Stanisława Staszica w Miętnem w minioną sobotę bawili się na balu studniówkowym w sali bankietowej w Pilczynie

Dla każdego maturzysty studniówka jest jedną z najważniejszych uroczystości. Wyczekuje jej się w wielkim napięciu i pamięta się o niej przez całe życie. Swoją obecnością ten wyjątkowy wieczór uświetnili goście. Przybył poseł Grzegorz Woźniak, wicestarosta Iwona Kurowska, Weronika Teperek - Duchna, dyrektor Wydziału Edukacji starostwa powiatowego, Lilla Nawrocka, dyrektor Zespołu Szkół im. Stanisława Staszica i wicedyrektorzy: Hanna Pyza i Sławomir Więckowski, a także wychowawcy, nauczyciele oraz rodzice, którzy ten bal zorganizowali. Po okolicznościowych przemówieniach był czas na poloneza oraz walca nauczycielskiego. Zgodnie z hasłem „carpe diem", które przyświecało temu wieczorowi oraz przy dobrej muzyce zagranej przez zespół Luxus, tegoroczni maturzyści bawili się do białego rana.

Ewelina Karbowska

Pamiątkowym zdjęciom tej sobotniej nocy nie było końca. Przy dobrej muzyce, którą zapewnił zespół Luxus tegoroczni maturzyści bawili się do białego rana

Uczniowie podziękowali dyrekcji, nauczycielom i wychowawcom za cierpliwość i wsparcie oraz trud włożony w nauczanie ich przez cztery lata

Oficjalne rozpoczęcie studniówki i poloneza oglądali licznie zgromadzeni rodzice wraz z rodzeństwem uczniów

Poloneza wraz z uczniami rozpoczęli wicedyrektorzy szkoły- Hanna Pyza i Sławomir Więckowski

-Spotykamy się na balu wieńczącym czas, który spędziliście na edukacyjnych zmaganiach w szkole. Gdy zaczynaliście naukę byliście jeszcze dziećmi. Dziś stoicie tu jako ludzie dorośli, a studniówka i matura są pierwszym etapem dorosłości -powiedziała do uczniów dyrektor Lilla Nawrocka, życząc im dobrej zabawy i szczęścia na egzaminach

Młodzież rozpoczęła zabawę od pięknego wykonania poloneza

Dla każdego maturzysty studniówka jest jedną z najważniejszych uroczystości. Tegoroczny bal poprowadzili uczniowie kl. IV Technikum Żywienia: Weronika Kot i Paweł Wasążnik

Swoją obecnością ten wyjątkowy wieczór uświetnili goście. Przybył poseł Grzegorz Woźniak, wicestarosta Iwona Kurowska, Weronika Teperek- Duchna, dyrektor Wydziału Edukacji starostwa, Lilla Nawrocka, dyrektor Zespołu Szkół im. Stanisława Staszica, wicedyrektorzy: Hanna Pyza i Sławomir Więckowski, wychowawcy i nauczyciele oraz rodzice, którzy ten bal zorganizowali.

eprasa.pl 1cs

STUDNIÓWKOWA SPÓDNICA WYCHOWAWCZYNI ELEKTRYKÓW ZROBIŁA FURORĘ

Podbili serca internautów! Niezła faza i wyczuwalne napięcie! Elektrycy, ich wychowawczyni i historia powstania niezwykłej studniówkowej spódnicy, za którą kryje się wyjątkowa relacja!

Uszycia niezwykłej spódnicy podjęła się jedna z pań pracujących w garwolińskiej Dwójce. Oczywiście, do samej studniówki projekt był owiany tajemnicą!

Izabela Odziemczyk-Dadas pracuje w Zespole Szkół nr 2 im. Tadeusza Kościuszki w Garwolinie od 25 lat. Uczy języka polskiego, wiedzy o kulturze i filozofii. Jest wychowawcą w klasie IV technikum elektrycznego, do którego uczęszcza 25 uczniów. To jej szóste wychowawstwo. Nauczycielka przyznaje, zawsze miała w zwyczaju ofiarowywanie swoim wychowankom czegoś bardziej lub mniej materialnego na koniec szkoły. Na przestrzeni lat były to książeczki z sentencjami, uśmiechnięte dyplomy, personalizowane podziękowania, figurki aniołków. Spódnicy ze zdjęciami uczniów jeszcze nie było. Skąd wziął się taki pomysł i jak wyglądała jego realizacja?

WYJĄTKOWY STRÓJ I WYJĄTKOWA RELACJA

-Uczniowie klasy technikum elektrycznego, których jestem wychowawczynią, to nie tylko wyjątkowi uczniowie, ale także wyjątkowi ludzie. Już od jakiegoś czasu szukałam pomysłu, jak mogę po prostu podziękować im za te 4 wspólne lata. Przy realizacji zupełnie innego zadania wpadłam na pomysł, żeby mieć ich przy sobie w czasie studniówki. Przy okazji robienia zdjęć do portfolio prasowego, poprosiłam pana fotografa o zrobienie ich portretów, a następnie wywołanie ich na tkaninie. Później te portrety zostały umieszczone na tejże spódnicy. Ten strój miał przede wszystkim podkreślać to, że ci chłopcy są mi bardzo bliscy jako uczniowie, ale też jako ludzie i że w tym wyjątkowym dla mnie i dla nich momencie po prostu chcę mieć ich wszystkich przy sobie -o wyjątkowym pomyśle opowiada Izabela Odziemczyk-Dadas, wychowawczyni „Elektryków" z Dwójki.

Uszycia niezwykłej spódnicy podjęła się jedna z pań pracujących w garwolińskiej Dwójce. Oczywiście, do samej studniówki projekt był owiany tajemnicą! Krawcowa miała absolutny zakaz mówienia o tym pomyśle i o zadaniu, które realizuje. Uczniowie wyjątkową spódnicę zobaczyli dopiero na studniówce.

NIGDY NIE ZAWIEDLI, ANI JAKO UCZNIOWIE, ANI JAKO LUDZIE

-Na początku jeden drugiemu pokazywał, że coś jest chyba nie tak i nie takie jak powinno być. Dopiero jedna z mam powiedziała im, co tak naprawdę na tej spódnicy się znajduje. Wtedy był po prostu jeden wielki zachwyt i niedowierzanie. Wszyscy powtarzali, że nie wierzą w to, co widzą i nie myśleli, że ja na taki pomysł wpadnę. Było więc to dla nich bardzo duże zaskoczenie, ale widziałam też, że są z tego bardzo zadowoleni. Chyba też trochę wpisałam się w ich nastroje, bo chciałam przez ten strój pokazać to, co często im powtarzam, że ja z nich byłam i jestem bardzo dumna, bo nigdy mnie nie zawiedli, ani jako uczniowie, ani jako ludzie. Jest to grupa ludzi bardzo otwartych na drugiego człowieka, życzliwych, serdecznych i takich, którzy zawsze staną na wysokości zadania. To też miało podkreślić, że ja się nie wstydzę ich jako uczniów i jako ludzi i śmiało pokazuje ich twarze, że ja i oni to jakby jedno -mówi nauczycielka, której ze wzruszenia zaczyna łamać się głos.

PODBILI SERCA INTERNAUTÓW – NIEZŁA FAZA I WYCZUWALNE NAPIĘCIE

Na spódnicy pojawiły się zdjęcia wszystkich uczniów, chociaż nie wszyscy uczestniczyli w studniówkowym balu. Post ze zdjęciami niezwykłej spódnicy, jej właścicielki i uczniów podbił serca internautów. Szybko zgromadził ponad 650 reakcji. Pod postem pojawiły się także pozytywne komentarze, a wśród nich też te żartobliwe i „branżowe", np. o tym, że wychowawczyni Elektryków miała z nimi niezłą fazę i że wyczuwa się napięcie. Pytamy nauczycielkę, czy męska klasa jest trudniejsza i bardziej wymagająca, niż klasa mieszana?

-Wręcz przeciwnie. Łatwiej jest mi pracować i porozumieć się tam, gdzie są męskie klasy, a napięcie jest w pozytywnym tego słowa znaczeniu, że rozumiemy się bez słów. Potrafimy wyczuć swoje nastroje. Oni moje, ja ich i nadajemy na tej samej fali -podkreśla Izabela Odziemczyk-Dadas.

SORKA DADAS ZASKAKIWAŁA CZĘSTO

Jak na wyjątkową spódnicę zareagowali uczniowie, których portrety wirowały na ich wychowawczyni w tańcu?

-Byłem bardzo mile zaskoczony i wzruszony tym oryginalnym i dość szalonym pomysłem -przyznaje Paweł Łączyński.

-To było bardzo miłe, że nasza wychowawczyni poświęciła swój czas i że chciała zrobić coś takiego. Świadczy to o tym, że przez te 3,5 roku bardzo się zżyliśmy, polubiliśmy i aż szkoda będzie kończyć szkołę -stwierdza Piotr Pyzerski.

-Sorka Dadas dosyć często nas mile zaskakiwała. W 1 klasie, we wrześniu, gdy jeszcze mało się znaliśmy, przygotowała dla nas niespodziankę - mały poczęstunek na Dzień Chłopaka. Takie gesty zdarzały się dosyć często. Kiedyś planowaliśmy wyjechać na wycieczkę kilkudniową. Niestety sorka w ostatniej chwili dowiedziała się, że nie może jechać z nami i chciała nam dać innego nauczyciela na zastępstwo, ale stwierdziliśmy z chłopakami, że bez sorki nie chcemy jechać i nie pojechaliśmy na tę wycieczkę -wspomina uczeń.

ZASZCZYT BYCIA WYCHOWAWCĄ

Jakie uczucia towarzyszą wychowawczyni, gdy zbliża się czas rozstania z IV TE?

-Zawsze jest mi trudno rozstawać się ze swoimi uczniami, bo ja się po prostu z nimi zżywam, nie jako nauczyciel absolutnie! Zżywam się po prostu z nimi jako człowiek. Ja ich traktuje jako ludzi bardzo bliskich sobie, dlatego jest mi trudno z nimi się rozstawać. Dla mnie to jest przede wszystkim zaszczyt, że mogę być ich wychowawcą, bo nie chcę tego traktować absolutnie jako obowiązku -mówi ze łzami w oczach Izabela Odziemczyk-Dadas.

ur

W marcu nabór projektów do Budżetu Obywatelskiego Mazowsza

Prace nad Budżetem Obywatelskim Mazowsza (BOM) wchodzą na ostatnią prostą. Pod koniec stycznia ruszają spotkania z mieszkańcami. A już od początku marca mieszkańcy będą mogli zgłaszać swoje projekty. W puli jest 25 mln zł

Mazowsze jest wśród pierwszych województw, które zdecydowały się na wprowadzenie budżetu obywatelskiego. To pierwsza edycja BOM-u. Do rozdysponowania jest 25 mln zł, z czego 80 proc. (20 mln zł) na pulę podregionalną i 20 proc. (5 mln zł) na projekty ogólnowojewódzkie.

-Blisko 2,7 mln zł to pula, którą planujemy przeznaczyć na inicjatywy i projekty realizowane na terenie podregionu siedleckiego -podsumowuje członek zarządu województwa mazowieckiego **Janina Ewa Orzełowska**.

6 lutego (godz. 17.00) w Mazowieckim Samorządowym Centrum Doskonalenia Nauczycieli w Siedlcach odbędzie się spotkanie z mieszkańcami. Celem spotkań jest omówienie, jakie pomysły można zgłaszać i na co składający projekty muszą zwracać uwagę. W przypadku Budżetu Obywatelskiego Mazowsza inwestycja może być realizowana tylko na nieruchomościach, do których województwo ma tytuł prawny do dysponowania i musi dotyczyć zadań własnych województwa. Na bór rusza 2 marca i potrwa do końca miesiąca. Projekty wybrane przez mieszkańców zostaną zrealizowane przez samorząd województwa w 2021 r. Wszystkie informacje dotyczące BOM -wskazówki jak poprawnie przygotować projekt, wykaz zadań województwa, mapa miejsc, a także inspiracje dla projektodawców, dostępne będą na stronie internetowej bom.mazovia.pl.

JS

WARTO WIEDZIEĆ:

KTO MOŻE ZGŁASZAĆ PROJEKT?

Projekty mogą zgłaszać wszyscy mieszkańcy Mazowsza bez ograniczeń wiekowych

JAKIE PROJEKTY BĘDZIE MOŻNA ZGŁASZAĆ?

Projekty inwestycyjne, dotyczące np. budowy lub modernizacji placów zabaw, siłowni plenerowych, tężni, zakupu karetek czy mobilnych gabinetów lekarskich, jak i te nieinwestycyjne czyli np. warsztaty i zajęcia sportowe, rzemieślnicze dla dzieci, młodzieży czy seniorów, a także wydarzenia kulturalne. Maksymalna wartość projektu inwestycyjnego to 1 mln zł, a nieinwestycyjnego -200 tys. zł.

CZEGO MOGĄ DOTYCZYĆ PROJEKTY?

Muszą dotyczyć zadań własnych województwa -np. profilaktyki, promocji i ochrony zdrowia, bezpieczeństwa publicznego, a także infrastruktury społecznej czy drogowej. Poza tym muszą być zgodne z przepisami prawa i dokumentami strategicznymi województwa. Proponowane inwestycje bądź przedsięwzięcia mogą być realizowane wyłącznie na nieruchomościach województwa, a termin ich realizacji nie może przekroczyć jednego roku budżetowego.

JAK BĘDZIE MOŻNA ZGŁOSIĆ PROJEKT?

Projekty będzie można zgłaszać na odpowiednim formularzu online, za pomocą specjalnie do tego celu przeznaczonej platformy do obsługi BOM, osobiście lub za pośrednictwem poczty. Platforma będzie dostępna na stronie internetowej bom.mazovia.pl.

KTO OSTATECZNIE WYBIERZE PROJEKTY?

Ostatecznie o tym, które projekty zostaną zrealizowane, zadecydują mieszkańcy w drodze głosowania. Głosowanie potrwa od 20 lipca do 16 sierpnia. Każdy mieszkaniec będzie mógł oddać dwa głosy -jeden na projekt z puli ogólnowojewódzkiej i jeden z podregionalnej. Głosować można będzie wyłącznie internetowo za pośrednictwem platformy internetowej albo w siedzibie urzędu, lub w jego delegaturach.

eprasa.pl 1c9fb1e9de

Wiktor potwierdził panowanie

W minioną niedzielę miał miejsce ostatni akord sezonu pod dachem

Został rozegrany Puchar Ligi pod patronatem Posła na Sejm Grzegorza Woźniaka, zaś przed najważniejszymi meczami odbyła się uroczystość dekoracji najlepszych ekip w Sobolewskiej Lidze Piłki Halowej o Puchar Wójta Gminy Sobolew Macieja Błachnio

- *Dziękujemy panu Posłowi za ufundowanie pucharów, medali oraz statuetek dla najlepszego zawodnika, strzelca i bramkarza. Pojawił się osobiście i z przyjemnością obserwował poczynania zawodników w hali w Sobolewie* - mówi Piotr Szymański.

Jeden z organizatorów, a zarazem radny powiatu Krzysztof Łapacz podkreśla, iż swoją obecnością uroczystość uświetniła wicestarosta powiatu garwolińskiego Iwona Kurowska, która wręczała puchary wraz z dyrektorem Publicznej Szkoły Podstawowej im. Henryka Sienkiewicza w Sobolewie.

mp

Nagrodę dla najlepszego bramkarza zgarnął Maciej Lis (Lech-Bud)

Przemysław Alot (Wiktor) został królem strzelców ligi oraz pucharu ligi. W rozgrywkach o punkty zdobył 32 bramki, zaś w turnieju trafił pięciokrotnie

Najlepszym zawodnikiem rozgrywek został Bartłomiej Poświata (Snajper Sośninka)

WYNIKI GR. A

Sante - Snajper Sośninka 3:3, Selmar Polska - Sante 0:3, Sante - Wiktor 0:1, Snajper Sośninka - Selmar Polska 1:0, Wiktor - Snajper Sośninka 1:4, Wiktor - Selmar Polska 4:1.

WYNIKI GR. B

Lech-Bud - Sobolevia 3:0, Motor Leokadia - Masters 4:1, Sobolevia - Motor Leokadia 0:4, Pszczółka - Lech-Bud 0:1, Motor Leokadia - Pszczółka 2:0, Masters - Sobolevia 2:1, Pszczółka - Masters 1:3, Lech-Bud - Motor Leokadia 2:0, Masters - Lech-Bud 0:1, Sobolevia - Pszczółka 0:3.

MECZE PÓŁFINAŁOWE

Snajper - Motor	0:0, k. 5:6
Lech-Bud - Wiktor	0:2

MECZ O III MIEJSCE

Snajper - Lech-Bud	0:2

MECZ O I MIEJSCE

Motor - Wiktor	0:2

SKŁADY ZESPOŁÓW

Wiktor: Patryk Seroczyński, Przemysław Alot, Przemysław Galbarczyk, Wojciech Majsterek, Dominik Kiliszek, Konrad Więckowski, Cezary Błażejczyk, Krzysztof Kwaśniak.
Motor Leokadia: Szymon Świątek, Bartłomiej Cieślak, Tomasz Paciorek, Łukasz Paciorek, Damian Kulik, Wojciech Migas, Damian Szczęśniak.
Lech-Bud: Maciej Lis, Kacper Zalewski, Krzysztof Żołądek, Jakub Wągrodzki, Kacper Kowalczyk.
Pszczółka: Patryk Białecki, Paweł Michalik, Kamil Białecki, Patryk Woźniak, Marcin Papiernik, Michał Licbarski, Dawid Kasperczyk, Wojciech Zackiewicz, Maciej Paziewski.
Sobolevia: Maciej Bojanowski, Jakub Wiśnioch, Damian Bondel, Filip Banaszek, Grzegorz Kazimierak, Michał Kalinowski.
Sante: Damian Mirowski, Grzegorz Bieńko, Marek Górski, Mateusz Michalec, Mariusz Białapko.
Masters: Damian Baran, Piotr Cyrta, Przemysław Gazda, Albert Siembora, Marcel Paciorek, Rafał Rutkowski.
Snajper Sośninka: Emilian Choim, Piotr Długosz, Bartłomiej Poświata, Adam Paszkowski, Waldemar Paszkowski, Piotr Brzostowski, Grzegorz Korycki.
Selmar Polska: Jakub Michalczyk, Kamil Kosmala, Łukasz Paprota, Bartłomiej Boratyński, Robert Jaworski, Krzysztof Szewczyk, Radosław Szewczyk, Karol Sikorski, Bartosz Babik.

Wiktor triumfował również Pucharze Ligi pod patronatem Posła na Sejm Grzegorza Woźniaka

Motor Leokadia w finałowych rozgrywkach musiał uznać wyższość Wiktora

Lech-Bud wywalczył trzecią pozycję

Kwiatkowski w kadrze

Wychowanek Wilgi Garwolin będzie miał okazję po raz kolejny wystąpić w reprezentacji Polski do lat 17

Jakub Kwiatkowski znalazł się w gronie powołanych przez Marcina Dornę na towarzyski turniej w hiszpańskiej La Mandze. Biało-czerwoni zmierzą się z: Gruzją (6 lutego), Norwegią (8 lutego) oraz Chorwacją (10 lutego).

ROZMOWA Z Jakubem Kwiatkowskim, wychowankiem Wilgi, zawodnikiem Legii Warszawa

Po minuty i wygraną Kuba, spodziewałeś się powołania?

- *Powiem nieskromnie, że miałem taką nadzieję. Wiem, że pokazałem się z dobre strony podczas spotkań eliminacji do Mistrzostw Europy z Belgią i Liechtensteinem. Rozmawiałem o tym ze szkoleniowcem.*

Kto zakomunikował ci, że znalazłeś się w kadrze?

- *Trener klubowy. Zawsze miło słyszeć takie informacje. Cieszę się, że po raz kolejny będę mógł zagrać z orzełkiem na piersi.*

Piękne uczucie...

- *Dokładnie. To piękna rzecz, a do tego bardzo duża motywacja do dalszej pracy i rozwoju.*

Z tego co wiem, ponownie odwiedzisz Hiszpanię...

- *No właśnie. Tak się składa, że niedawno byłem w tym kraju. Półtora tygodnia temu byłem na zgrupowaniu w kraju Realu Madryt czy FC Barcelony. To było zgrupowanie reprezentacji Talent Pro. Graliśmy ze sobą gry wewnętrzne. Przebywaliśmy przez osiem dni w okolicach Alicante.*

Jaki masz plan na najbliższy wyjazd?

- *Chcę pokazać się z jak najlepszej strony. Liczę, że dostanę swoje minuty i przyczynię się do wygranej naszego zespołu w tym turnieju.*

O co powalczysz z zespołem Legii?

- *Wiosną chcemy wygrać ligę do lat 18 oraz z czasem chciałbym dostawać coraz więcej szans w zespole rezerw, który występuje na trzecioligowym poziomie.*

mp

Jakub Kwiatkowski po raz kolejny dostanie szansę gry w koszulce z orzełkiem na piersi (fot. archiwum zawodnika)

eprasa.pl 1c9fn1e9de

Puchary i nagrody mają nabywców

Przemysław Galbarczyk i spółka triumfowali w Sobolewskiej Lidze Piłki Halowej o puchar wójta gminy Sobolew Macieja Błachnio. W minioną niedzielę odbyło się uroczyste zakończenie oraz wręczenie nagród

Pamiątkowe zdjęcie drużyn z najwyższych miejsc, organizatorów, sędziów kilkutygodniowych zmagań

Mistrzowie rozgrywek - Wiktor

TABELA KOŃCOWA LIGI

1. Wiktor	8	24	82:18
2. Pszczółka	8	18	32:23
3. Lech Team	8	18	57:28
4. Królewski T.	8	10	37:46
5. Motor	8	10	43:53
6. Sante	8	9	38:46
7. Mastrs	8	9	31:54
8. Sobolevia	8	6	24:48
9. Selmar	8	2	26:54

Gracze Pszczółki musieli zadowolić się najniższym miejscem na podium

Kapitan Lech Teamu odebrał puchar, medale oraz pamiątkowy voucher

KLASYFIKACJE INDYWIDUALNE

NAJLEPSZY ZAWODNIK LIGI

Wojciech Majsterek (Wiktor)

NAJLEPSZY STRZELEC LIGI

32 gole - Przemysław Alot (Wiktor), 17 goli - Wojciech Migas (Motor Leokadia), Albert Siembora (Masters)

NAJLEPSZY BRAMKARZ LIGI

Patryk Seroczyński (Wiktor), Kamil Białecki (Pszczółka), Maciej Bojanowski (Sobolevia)

NAJLEPSZY ASYSTENT LIGI

10 asyst - Wojciech Majsterek (Wiktor), Krzysztof Kwaśniak (Wiktor), 9 asyst - Przemysław Alot (Wiktor)

OSOBOWOŚĆ LIGI

Piotr Długosz (Lech Team)

PIŁKARSKA NADZIEJA

Damian Kulik (Motor Leokadia)

WYRÓŻNIAJĄCY SIĘ ZAWODNIK DO 20 LAT

Patryk Woźniak (Pszczółka)

WYRÓŻNIAJĄCY SIĘ ZAWODNIK 20-30 LAT

Damian Matysiak (Lech Team)

WYRÓŻNIAJĄCY SIĘ ZAWODNIK POWYŻEJ 30 LAT

Krzysztof Kwaśniak (Wiktor)

NAJLEPSI ZAWODNICY POSZCZEGÓLNYCH DRUŻYN

Sebastian Papiernik (Lech Team), Marcin Cieśla (Wiktor), Wojciech Migas (Motor Leokadia), Jakub Wiśnioch (Sobolevia), Marek Górski (Sante), Dominik Soból (Królewski Team), Karol Sikorski (Selmar Polska), Patryk Białecki (Pszczółka), Albert Siembora (Masters)

PODZIĘKOWANIA DLA SĘDZIÓW i CAŁEGO SZTABU LIGI

Tomasza Talarka, Andrzeja Goliszewskiego, Rafała Rutkowskiego, Damiana Rutkowskiego, Szymona Szymańskiego, Grażyny Kołyski.

Wicemistrzowska Wilga

Dwie drużyny Wilgi Garwolin, Grom Trojanów, Burza Pilawa to przedstawiciele powiatu garwolińskiego, które wzięły udział w Halowym Turnieju Piłki Nożnej OKS Otwock 2007/2008

Najlepiej spisała się druga drużyna Wilgi. Podopieczni Karola Zawadki w spotkaniach grupowych wygrali wszystkie starcia i awansowali do półfinału, w którym w regulaminowym czasie był remis i do rozstrzygnięcia były potrzebne rzuty karne. Nasi gracze celniej strzelali i lepiej bronili, dzięki czemu mogli zagrać w najważniejszym starciu dnia. W nim prowadzili 1:0 z Mazurem Karczew. Niestety dali sobie strzelić gola i o końcowym triumfie ponownie musiała zdecydować seria „jedenastek". Tym razem górą byli rywale, którzy cieszyli się z pierwszego miejsca. Naszym pozostała radość przez łzy ze srebra.

Grom Trojanów uplasował się na siódmym miejscu, Burza Pilawa na ósmym, zaś Wilga I Garwolin zajęła dziewiątą pozycję.

mp

Wilgę II Garwolin reprezentowali: Mikołaj Szewczyk, Dawid Poreda, Mateusz Żak, Mateusz Szwed, Jakub Ochnio, Kacper Makaruk, Jakub Mianowski, Piotr Domański. Trener: Karol Zawadka

eprasa.pl

FC Ogólniak z kropką nad „i”

Dziesięć zespołów, wiele meczów, jeszcze więcej goli w Lidze Amatorskiej organizowanej przez Garwolińską Ligą Piłkarską i znamy mistrza. FC Ogólniak po triumfie nad Drukarnią Ragus zapewnił sobie tytuł najlepszych. Gracze Starych Wilków mieli nadzieję, jednak Patryk Lange i spółka nie zaprzepaścili szansy.

mp

WYNIKI 9. KOLEJKI

Piorun Lipówki	5 (2)
Akzonobel Pilawa	2 (2)

Bramki: Piotr Dróżdż 3', 12', 28', 30', 35' - Mateusz Jeleń 12', Patryk Kocyk 18'.
Piorun: Piotr Dąbrowski, Piotr Dróżdż, Piotr Dziedzic, BartłomiejJaroń, Damian Kiesiel, Cezary Wielgopolanin, Łukasz Korgul.
Akzonobel: Łukasz Adamowicz, Artur Aleksiński, Szymon Domarecki, Mateusz Jeleń, Piotr Kardyka, Patryk Kocyk.
ZAWODNIK MECZU: Piotr Dróżdż (Piorun).
NAJLEPSZY ZAWODNIK DRUŻYNY PRZECIWNEJ: Patryk Kocyk (Akzonobel).

Michałki	3 (1)
Radosny Futbol	7 (4)

Bramki: Adrian Żyłka 20', 24', Krzysztof Jaworski 33' - Karol Malitka 3', Adrian Szarek 4', 14', 40', Stanisław Targoński 20', Patryk Tobiasz 38', br. samobójcza 21'.
Michałki: Krzysztof Jaworski, Kacper Nogal, Daniel Poświata, Kamil Sosnowski, Adrian Żyłka.
Radosny F.: Grzegorz Kotlarski, Karol Malitka, Krzysztof Mikulski, Tomasz Piwoński, Jacek Stasiurka, Adrian Szarek, Stanisław Targoński, Patryk Tobiasz.
ZAWODNIK MECZU: Adrian Szarek (Radosny Futbol).
NAJLEPSZY ZAWODNIK DRUŻYNY PRZECIWNEJ: Adrian Żyłka (Michałki).

Stare Wilki	8 (3)
Kamar	3 (1)

Bramki: Daniel Adamczyk 4', 11', br. samobójcza 12', Bartłomiej Szostak 24', 31', 32' (k), Artur Pacek 25', Piotr Kościesza 40' (kp) - Jakub Godlewski 20', 39' Tomasz Kargol 40'.
Stare Wilki: Artur Krawczyk, Daniel Adamczyk, Piotr Kościesza, Jakub Kuszmierek, Jakub Majsterek, Marcin Michalak, Jakub Ostolski, Artur Pacek, Bartłomiej Szostak.
Kamar: Dawid Dybcio, Jakub Godlewski, Tomasz Kargol, Paweł Kołodziejczyk, Bartłomiej Kot, Jakub Kot, Adam Sobiech, Łukasz Talarek, Łukasz Trzciński, Paweł Witek.
ZAWODNIK MECZU: Bartłomiej Szostak (Stare Wilki).
NAJLEPSZY ZAWODNIK DRUŻYNY PRZECIWNEJ: Jakub Godlewski (Kamar).

FC Ogólniak	4 (2)
Drukarnia Ragus	2 (1)

Bramki: Patryk Lange 6', 33', Łukasz Trzmielewski 20', Piotr Rękawek 40' - Marcin Jarzyna 10', Artur Janisiewicz 40'.
FC Ogólniak: Łukasz Grązka, Patryk Lange, Adrian Majewski, Mateusz Nowicki, Michał Prożych, Piotr Rękawek, Karol Serżysko, Bartłomiej Świrk, Grzegorz Świrk, Łukasz Trzmielewski, Michał Wielgosz.
Drukarnia: Marcin Gawryś, Artur Janisiewicz, Marcin Jarzyna, Tomasz Jarzyna, Piotr Rosłaniec, Łukasz Śliwecki.
ZAWODNIK MECZU: Patryk Lange (FC Ogólniak).
NAJLEPSZY ZAWODNIK DRUŻYNY PRZECIWNEJ: Artur Janisiewicz (Drukarnia Ragus).

Górnik Górna M. K.	7 (3)
CPI Zawady	0 (0)

Bramki: Jarosław Zając 5', 34', Michał Szustek 18', 31', Maciej Belka 19', Mateusz Pałysa 22', 34'.
Górnik: Jarosław Zając, Maciej Belka, Michał Szustek, Szymon Smółka, Mariusz Lewicki, Mateusz Pałysa, Mateusz Biedrzycki, Łukasz Biedrzycki, Dariusz Bakiera.
CPI Zawady: Michał Wałecki, Marcin Zalewski, Mateusz Wiśniewski, Adrian Szarek, Jakub Mucha.
ZAWODNIK MECZU: Jarosław Zając (Górnik).
NAJLEPSZY ZAWODNIK DRUŻYNY PRZECIWNEJ: Marcin Zalewski (CPI Zawady).

MECZ 6 KOLEJKI

Michałki	5 (3)
Kamar	9 (2)

Bramki: Łukasz Widłak 8', 13', Grzegorz Abramowski 10', Adrian Żyłka 24', Jarosław Parol 38' - Łukasz Trzciński 13', Jakub Godlewski 18' (k), 37', 40', Paweł Kołodziejczyk 25', Paweł Witek 29', Łukasz Talarek 31', Dawid Dybcio 32', br. samobójcza 29'.
Michałki: Grzegorz Abramowski, Kacper Budyta, Mateusz Głowacki, Krzysztof Jaworski, Jarosław Parol, Kamil Sosnowski, Łukasz Widłak, Michał Wysokiński, Adrian Żyłka.
Kamar: Bartłomiej Kot, Dawid Dybcio, Jakub Godlewski, Paweł Kołodziejczyk, Adam Sobiech, Łukasz Talarek, Łukasz Trzciński, Paweł Witek.
ZAWODNIK MECZU: Jakub Godlewski (Kamar).
NAJLEPSZY ZAWODNIK DRUŻYNY PRZECIWNEJ: Łukasz Widłak (Michałki).

TABELA KOŃCOWA

1. FC Ogólniak	9	25	42:21
2. Stare Wilki	9	23	62:19
3. Kamar	9	18	42:35
4. Radosny Fut.	0	15	31:30
5. Drukarnia R.	9	15	37:32
6. Michałki	9	13	39:40
7. Piorun	9	12	40:31
8. CPI Zawady	9	4	24:60
9. Akzonobel	9	4	26:48
10. Górnik	9	3	28:55

NAJSKUTECZNIEJSI

19 goli- Daniel Adamczyk (Wilki Wilków)
18 goli - Piotr Dróżdż (Piorun Lipówki)
17 goli - Tomasz Jarzyna (Drukarnia Ragus)
16 goli - Adrian Żyłka (Michałki)
11 goli - Jakub Godlewski (Kamar)
10 goli - Łukasz Trzmielewski (FC Ogólniak), Adrian Szarek (Radosny Futbol), Artur Pacek (Stare Wilki)

FC OGÓLNIAK

STARE WILKI

W ZWIĄZKU Z DYNAMICZNYM ROZWOJEM, REDAKCJA TYGODNIKA „TWÓJ GŁOS-GAZETA POWIATU GARWOLIŃSKIEGO” POSZUKUJE OSÓB CHĘTNYCH DO PODJĘCIA WSPÓŁPRACY JAKO

DZIENNIKARZ - KORESPONDENT SPORTOWY

OSOBA ZATRUDNIONA NA TYM STANOWISKU BĘDZIE ODPOWIEDZIALNA ZA ZBIERANIE I REDAGOWANIE INFORMACJI O WYDARZENIACH SPORTOWYCH Z TERENU POWIATU GARWOLIŃSKIEGO.
OFERUJEMY PRACĘ W AMBITNYM, MŁODYM ZESPOLE REDAKCYJNYM, DUŻE MOŻLIWOŚCI ROZWOJU ZAWODOWEGO I ATRAKCYJNE WYNAGRODZENIE. OFERTĘ KIERUJEMY RÓWNIEŻ DO OSÓB POSZUKUJĄCYCH PRACY DODATKOWEJ. KONIECZNE JEST DOŚWIADCZENIE W PRACY NA PODOBNYM STANOWISKU.

ZAINTERESOWANYCH PROSIMY O NADSYŁANIE SWOJEGO CV I LISTU MOTYWACYJNEGO NA ADRES MAILOWY LUKASZ@TWOJGLOS.PL. W TYTULE WPISUJĄC „KORESPONDENT SPORTOWY”.
UPRZEJMIE INFORMUJEMY, ŻE SKONTAKTUJEMY SIĘ TYLKO Z WYBRANYMI OSOBAMI.

KAMAR

RADOSNY FUTBOL

DRUKARNIA RAGUS

MICHAŁKI

PIORUN LIPÓWKI

CPI ZAWADY

AKZONOBEL PILAWA

GÓRNIK GÓRNA MIASTKÓW KOŚCIELNY

eprasa.pl 1c9

TWÓJ Głos
GAZETA POWIATU GARWOLIŃSKIEGO
SPORT

Redaguje
Mateusz Połynka
e-mail: sport@twojglos.pl
511 199 671

Niespodziewana wpadka

Po przegranej z Legią z naszej ekipy zeszło powietrze. Pokazał to mecz z Podkową Teqball Club. Kontynuacją była sobotnia przegrana w Warszawie z AZS-em AWF. To druga porażka garwolinian w tym sezonie

Podopieczni Karola Kopcia wybrali się do stolicy w zaledwie siedmioosobowym składzie. Chcieli to wykorzystać gospodarze, którzy w razie zwycięstwa mogli wskoczyć na pozycję wicelidera. Niestety, sztuka się powiodła. - *Mecz był wyrównany od pierwszej do ostatniej minuty. Mieliśmy problemy kadrowe i to również miało wpływ na końcowy rezultat. Może porażka była dosyć niespodziewana, jednak możemy mieć pretensje tylko do siebie* - mówi Przemysław Alot.

Gracz Zdrowia podkreśla, że zespół po raz kolejny popełnił dziecinne błędy w obronie. - *Do tego nie wykorzystywaliśmy znakomitych sytuacji pod bramkę przeciwników. Chciałbym wspomnieć o poziomie sędziowania, ponieważ z meczu na mecz wygląda to coraz gorzej. Wysiłek kilku osób jest niweczony przez panów z gwizdkami* - dodaje.

Arkadiusz Zalewski (z lewej) i Przemysław Alot zdobyli po jednej bramce w Warszawie, jednak Zdrowie uległo AZS-owi AWF i straciło pozycję wicelidera

Alot nie ukrywa, że porażka z Legią Warszawa w meczu na szczycie miała duży wpływ na kolejne mecze o punkty. - *Wiedzieliśmy, że za chwilę opuszczą nas dwaj ważni ludzie: Sebastian Papiernik oraz Michał Zalewski. To z pewnością nam nie pomogło. Podświadomie zeszło z nas powietrze. Przed nami spotkanie z Drukarzem Warszawa i jeśli chcemy zająć drugie miejsce na koniec sezonu nie możemy pozwolić sobie na kolejne straty punktów* - mówi Alot.

mp

AZS AWF W-wa	**5 (2)**
Zdrowie Garw.	**4 (2)**

Bramki: Gac, A. Zalewski, Alot, Kopeć.
Zdrowie: Dominik Pusek - Arkadiusz Zalewski, Filip Gac, Karol Kopeć, Marcin Makulec, Paweł Pyra, Przemysław Alot.

II LIGA FUTSALU

WYNIK 11. KOLEJKI

AZS AWF - Zdrowie	5:4
Bór - Drukarz - przeł.	
Victoria - Podkowa - przeł.	

MECZ 10. KOLEJKI

AZS AWF - Bór	10:5

TABELA II LIGI

1. Legia	7	21	75:14
2. AZS AWF	9	19	62:54
3. Zdrowie	**8**	**16**	**83:35**
4. Podkowa	7	11	55:46
5. Bór	8	9	50:64
6. Drukarz	7	6	27:53
7. Victoria	7	3	28:67
8. LZS Rokola	7	3	26:73

NASTĘPNE KOLEJKI

01.12., godz. 18:00

Drukarz Warszawa - Zdrowie Garwolin, Legia Warszawa - AZS AWF Warszawa, LZS Rokola Otwock - Victoria Solec.

08.02.

LZS Rokola Otwock - Bór Regut, AZS AWF Warszawa - Podkowa Teqball Club, Legia Warszawa - Drukarz Warszawa.

15.02.

Zdrowie Garwolin - LZS Rokola Otwock, Podkowa Teqball Club - Drukarz Warszawa, Victoria Solec - Bór Regut.

Sebastian i Michał w Legii

Kilka dni po meczu na szczycie okazało się, że było to ostatnie spotkanie w tym sezonie dla Sebastiana Papiernika i Michała Zalewskiego w barwach Zdrowia. Obaj przenieśli się do Legii i będą reprezentować barwy warszawian. 23-letni „Papier" i o trzy lata starszy Michał byli wyróżniającymi się graczami zespołu prowadzonego przez Karola Kopcia

ROZMOWA Z Sebastianem Papiernikiem, byłym graczem Zdrowia Garwolin

Bez jazdy na „klacie"

Dlaczego przeniosłeś się do Legii?
- *Ze względu na to, że to najlepszy klub, by spróbować swoich sił i jeszcze się rozwinąć. Jak wiadomo, Legia to Legia. Z nowym klubem będziemy walczyć o awans, więc to też okazja, by poczuć coś innego.*

Nie szkoda zostawiać Zdrowia?
- *Jasne, że tak. Atmosfera, która panuje w tym zespole jest nie do opisania. Dzięki niej tą ekipę stań na naprawdę duże niespodzianki. Wielokrotnie to udowodniliśmy.*

W tym sezonie będziesz miał jeszcze okazję zagrać przeciwko Zdrowiu. Będzie to dziwne uczucie?
- *Raczej nie. Na dużym boisku gramy w różnych zespołach, więc rywalizacja między sobą nie jest nam obca. Zimą skrzykiwaliśmy i graliśmy na chwałę Zdrowia. Ponadto w rozgrywkach ligowych w naszym powiecie gramy w różnych drużynach, gdzie walczyli pomiędzy sobą.*

(fot. Legia Futsal)

A jak strzelisz gola?
- *Jeśli zagram i uda mi się strzelić gola to radość ze zdobyczy przeciwko Zdrowiu będzie stonowana ze względu na szacunek do chłopaków. Z pewnością nie będzie jazdy na „klacie".*

ROZMOWA Z Michałem Zalewskim, byłym graczem Zdrowia Garwolin

Miałbym „ciężary" z jedenastką

Kiedy pojawiła się oferta z Legii?
- *To nie tak. Było luźne zapytanie. Nie było kuszenia przed spotkaniem z warszawianami. Sprawa nabrała rozpędu tuż po starciu z Podkową. Karol Kopeć słyszałem, że jest taka możliwość, byśmy z „Papierem" przenieśli się do Legii. Nasz grający szkoleniowiec postawił sprawę jasno. Wówczas wiedzieliśmy, że uciekł nam awans i dostaliśmy zielone światło na to, by zagrać w innym klubie.*

Chyba każdy z powiatu garwolińskiego chciałby zagrać w Legii?
- *To największy klub w kraju. Jeździłem na mecze do stolicy, a teraz zagram w barwach warszawian. Kiedyś będzie możliwość powspominania, pokazania zdjęć dzieciom. Nie każdy może wystąpić w takim zespole. Lubię ten klub, ale gdybyś zapytał o pierwszą jedenastkę, miałbym „ciężary".*

(fot. Legia Futsal)

Zdrowie Garwolin...
- *Spotykaliśmy się od weekendu do weekendu i wychodziło super. Zanotowaliśmy kilka wygranych z rzędu. Passa skończyła się w najważniejszym boju. Trudno, takie jest życie. Wierzę, że w kolejnym sezonie koledzy skutecznie powalczą o pierwszą ligę, jeśli my oczywiście zdobędziemy tytuł najlepszych i „uciekniemy" z tej stawki. Najgroźniejsza będzie ekipa Teqball Podkowa Club.*

eprasa.pl 1c9fd2c3f