Najwięcej informacji z WŁODAWY i powiatu WŁODAWSKIEGO + PROGRAM TV telewidz

ISSN 1895-2992

nowy tydzień
tygodnik lokalny

nr 18(753)
4 - 10 maja 2020 r.
ISSN 1895-2992
Nr indeksu 00204684
Nakład 14999 egz.
CENA: 3,30 zł w tym VAT 5%

GMINA WŁODAWA.

Ulgi w Okunince

Drobne kłopoty techniczne nie miały wpływu na sprawność pierwszej sesji rady gminy Włodawa przeprowadzonej w trybie online. Najważniejszymi informacjami są te o zwolnieniach z opłat targowych oraz darmowych parkingach wokół Jeziora Białego. Str. 2

WŁODAWA. Hospicjum potrzebuje wsparcia

Seniorzy apelują o pomoc

Włodawska rada seniorów apeluje do instytucji i ludzi dobrej woli o pomoc w budowie hospicjum. Budowa znajduje się we Włodawie przy ul. Pancerniaków, a do ukończenia potrzeba jeszcze ok. 400 tys. zł. Str. 7

URSZULIN. To będzie smutny sezon

Ani imprez, ani kąpieli

Czwartkowa sesja rady gminy w Urszulinie została zwołana przede wszystkim ze względu na konieczność przesunięć w budżecie niezbędnych do realizacji dwóch inwestycji drogowych. Przy okazji zdecydowano też, że w tym sezonie nie będzie kąpielisk ani imprez cyklicznych. Str. 2

Rekrutacja inna niż do tej pory

Gotowi na nabór i egzaminy

Elektroniczny nabór do szkół działa już wszędzie. Jedyną niewiadomą będzie forma przeprowadzenia pisemnych matur i zasady organizacji egzaminu ósmoklasisty. Wszystkie szkoły powiatu włodawskiego deklarują gotowość do ich przeprowadzenia. Str. 17

WŁODAWA. Chciał zabić współpasażerkę

Dusił bez litości

To było jak zły sen. Zaczęło się od kłótni, a zakończyło próbą zabójstwa. 42-latek z Włodawy zatrzymał samochód i chwycił za szyję kobietę, z którą podróżował. Dusił bardzo mocno. Gdy kobieta straciła przytomność, opamiętał się. Następnie, jak gdyby nigdy nic, zawiózł ją do szpitala i wrócił do domu. Str. 4

WOLA UHRUSKA. Przypadek a może przygotowania do wyborów?

Rozkazu nie było

Żołnierze Wojsk Obrony Terytorialnej roznosili maseczki ochronne na terenie gminy Wola Uhruska, których zakup ufundowali wójt oraz starosta. Nie byłoby w tym nic nadzwyczajnego, bo takich akcji na terenie powiatu włodawskiego było więcej, np. w Wyrykach, gdyby nie fakt, że jeden z mieszkańców Uhruska zauważył, że terytorialsi robią zdjęcia jego posesji. Str. 2

GMINA WOLA UHRUSKA. Szosa już nie tak ładna

Zniszczyli przez niedbalstwo

W ubiegłym roku w Siedliszczu (gm. Wola Uhruska) gruntownie zmodernizowano szosę. Położono nowiutki asfalt, utwardzono pobocza, zbudowano przepusty i wjazdy. I jak to wszystko było już gotowe i ładne, ponownie wjechał ciężki sprzęt i asfalt na pewnym odcinku zniszczył. Str. 2

Włodawska kronika koronawirusa

Ciemność dla oszczędności, 3 Maja na balkonach

Str. 5

MAJSTER PLUS
handbud
DRZWI - PANELE - PODŁOGI
MATERIAŁY BUDOWLANE - FARBY
CHEMIA - ELEKTRYKA
ul. Lubelska 59, 22-200 Włodawa, tel. 508 264 311

eprasa.pl 1ca79637ea

GMINA WOLA UHRUSKA. Szosa już nie tak ładna

Zniszczyli przez niedbalstwo

W ubiegłym roku w Siedliszczu (gm. Wola Uhruska) gruntownie zmodernizowano szosę. Położono nowiutki asfalt, utwardzono pobocza, zbudowano przepusty i wjazdy. I jak to wszystko było już gotowe i ładne, ponownie wjechał ciężki sprzęt i asfalt na pewnym odcinku zniszczył.

Porysowana i powgniatana nawierzchnia, pokiereszowane lemieszem równiarki krawędzie szosy - taki widok na nowiutkiej drodze w Siedliszczu zostawiła firma, która właśnie zakończyła budowę kanalizacji. Według zachodnich i coraz częściej również krajowych standardów, takie obchodzenie się z cudzą własnością, bo taką jest droga, jest karygodne. W normalnych warunkach pod łapy ciężkiej koparki pracującej na asfalcie, czy kostce brukowej, powinno podkładać się drewniane lub kompozytowe belki chroniące powierzchnię przed uszkodzeniem. W Siedliszczu nikt o to nie dbał. W efekcie nowy asfalt, na który wieś czekała kilkadziesiąt lat, na odcinku ok. 300 metrów jest nie tylko mocno porysowany, ale też miejscami podziurawiony i pocięty. Wójt Woli Uhruskiej, **Jan Łukasik** obiecał sprawę zbadać. - Nie mieliśmy żadnych zgłoszeń o uszkodzeniach szosy - mówi. - Niezwłocznie przeprowadzimy wizję lokalną i jeśli to się potwierdzi, będziemy domagać się od wykonawcy tej inwestycji naprawy szkody - dodaje. **(bm)**

GMINA WŁODAWA. Darmowe parkingi i brak opłaty targowej

Ulgi w Okunince

Drobne kłopoty techniczne nie miały wpływu na sprawność pierwszej sesji rady gminy Włodawa przeprowadzonej w trybie online. Najważniejszymi informacjami są te o zwolnieniach z opłat targowych oraz darmowych parkingach wokół Jeziora Białego.

Czwartkowe posiedzenie odbyło się zdalnie za pomocą specjalnego programu zakupionego przez gminę. Program obrad był dość obszerny. Dla mieszkańców i przedsiębiorców działających na terenie gminy Włodawa najważniejszą informacją jest ta, że w tym sezonie gmina nie będzie pobierała opłaty targowej od przedsiębiorców i innych handlujących w Okunince. Na wniosek Zarządu Dróg Powiatowych we Włodawie radni uchylili też uchwałę, na mocy której była pobierana opłata za parkowanie na obwodnicy Jeziora Białego. Według wójta **Dariusza Semeniuka**, te dwie uchwały to ukłon w stronę przedsiębiorców, którzy zostali odcięci od środków ze wzgledu na epidemię. - W ten sposób dajemy nadzieję osobom prowadzącym firmy nad Jeziorem Białym, z których nie możemy wyciągać ostatnich złotówek w obecnej sytuacji - argumentował wójt. Na posiedzeniu przyjęto też uchwałę w sprawie gminnych kąpielisk - nie uległa ona zmianie wzgledem lat ubiegłych i gmina będzie miała dwa takie miejsca w Okunince. Na przełomie maja i czerwca będą prowadzone prace polegające na przesunięciu pływających pomostów na głównym kąpielisku w stronę środka jeziora, a to przez fakt, że wody w jeziorze ciągle ubywa. **(bm)**

URSZULIN. To będzie smutny sezon

Ani imprez, ani kąpieli

Czwartkowa sesja rady gminy w Urszulinie została zwołana przede wszystkim ze względu na konieczność przesunięć w budżecie niezbędnych do realizacji dwóch inwestycji drogowych. Przy okazji zdecydowano też, że w tym sezonie nie będzie kąpielisk ani imprez cyklicznych.

Pierwszym punktem obrad samorządowców z Uruszlina był ten o ustaleniu kąpielisk. W latach ubiegłych gmina urządzała dwa takie miejsca - w Suminie i Grabniaku. Ze względu na koronawirusa, w tym roku radni zdecydowali, że kąpielisk strzeżonych nie będzie. Z tego samego powodu odwołano też dwie cykliczne imprezy, które ściągały do Urszulina mnóstwo uczestników. Nie będzie ani Dni Gminy Urszulin, ani Biegów Ekologicznych. Zdecydowano natomiast o przesunięciu środków w budżecie i zaciągnięciu kredytu na zapewnienie wkładu własnego na dwie inwestycje drogowe, na które gmina dostała dofinansowanie ze środków Funduszu Dróg Samorządowych. Dzięki temu nowy asfalt pojawi się na drogach w Dębowcu i Grabniaku.

Na koniec stwierdzono, że dopuści się do użytku targowisko gminne w Urszulinie jako ważne miejsce dla całej społeczności lokalnej. Handel na nim ma się odbywać według zasad ustalonych przez rząd. **(bm)**

WOLA UHRUSKA. Przypadek a może przygotowania do wyborów?

Rozkazu nie było

Żołnierze Wojsk Obrony Terytorialnej roznosili maseczki ochronne na terenie gminy Wola Uhruska, których zakup ufundowali wójt oraz starosta. Nie byłoby w tym nic nadzwyczajnego, bo takich akcji na terenie powiatu włodawskiego było więcej, np. w Wyrykach, gdyby nie fakt, że jeden z mieszkańców Uhruska zauważył, że terytorialsi robią zdjęcia jego posesji.

- Nie wiem, czy tylko mojej, ale od razu przyszło mi na myśl, że może to być związane z nadchodzącymi wyborami prezydenckimi. Nie mam skrzynki na listy i boję się, że właśnie ten fakt został udokumentowany na fotografiach terytorialsów - tłumaczy zaniepokojony mężczyzna. Zleceniodawca dostarczenia maseczek, czyli wójt **Jan Łukasik** nic nie wie o tego typu działaniach ze strony żołnierzy WOT. - Początkowo chcieliśmy je rozdysponować wśród mieszkańców gminy za pośrednictwem Poczty Polskiej, ale okazało się, że będzie to kosztować tak jak za standardową przesyłkę - mówi wójt. - Dlatego pojawił się pomysł zwrócenia się z prośbą o pomoc do WOT. Otrzymaliśmy ją bez problemu, zupełnie bezpłatnie i w ten sposób maseczki w ciągu dwóch zaledwie dni dotarły do wszystkich odbiorców. Nie słyszałem nic, by żołnierze robili jakieś zdjęcia, być może któryś z nich zrobił je przypadkiem i zostało to źle zinterpretowane - dodaje Łukasik. Nic nie wie o takich rewelacjach również sztab główny Wojsk Obrony Terytorialnej. - Często pomagamy samorządom w tego typu akcjach - mówi **płk Marek Pietrzak**, rzecznik prasowy Dowództwa Wojsk Obrony Terytorialnej. - Nic mi natomiast nie wiadomo o wykonywaniu zdjęć. Powiem więcej, trudno mi nawet sobie wyobrazić, do czego miałyby one służyć. Taki rozkaz z pewnością nie wyszedł z dowództwa i na pewno sprawę trzeba zbadać. Myślę jednak, że taka sytuacja to dzieło przypadku - dodaje pułkownik. **(bm)**

DAŃCE. Dogaszali stodołę

W niedzielę (26 kwietnia) przed godziną 18. strażacy z OSP w Hannie zostali zadysponowani do miejscowości Dańce na teren posesji, gdzie dzień wcześniej miał miejsce jeden z większych pożarów w ostatnich latach na terenie gminy Hanna. Tym razem strażacy musieli dogasić wielkie ilości tlącego się siana i słomy. W akcji uczestniczyły dwa zastępy z Hanny, OSP z Dańc i JRG Włodawa. **(bm, fot. OSP Hanna)**

Zarząd Kółka Rolniczego we Włodawie ogłasza:

PRZETARG

ustny nieograniczony na sprzedaż:

Kombajn zbożowy Bizon-Z056/5 nr 6000, rok prod. 1988. Cena wywoławcza 15.000 zł (piętnaście tysięcy zł). Przetarg odbędzie się w dniu 21.05.2020 o godz. 11.00 w biurze Kółka Rolniczego we Włodawie przy ul. Żołnierzy WiN 25. Wadium w wysokości 10% ceny wywoławczej należy wpłacić do kasy KR Włodawa na dwie godziny przed przetargiem. Kombajn zgłoszony do przetargu można oglądać w każdy czwartek w godzinach 9 – 12. W tych też godzinach udzielamy informacji pod nr. tel. 82 5721 709. Przetarg może być odwołany bez podania przyczyny.

INFORMACJA

Zgodnie z art. 35 ust.1 ustawy z dnia 21 sierpnia 1997 r. o gospodarce nieruchomościami (Dz. U. z 2020 r. poz. 65 ze zm.) informuję, że na tablicy ogłoszeń Urzędu Gminy Włodawa (z siedzibą: 22-200 Włodawa, Al. J. Pawła II 22) zostały wywieszone na okres 21 dni poczynając od 04.05.2020r. wykazy nieruchomości przeznaczonych do wydzierżawienia na rzecz dotychczasowych dzierżawców.

nowy tydzień tygodnik lokalny

NOWY TYDZIEŃ. TYGODNIK LOKALNY Ukazuje się w poniedziałki na terenie powiatów: chełmskiego, krasnostawskiego i włodawskiego

WYDAWCA: Grupa Medialna ITM Sp. z o.o. ul. Bramowa 6, 20-111 Lublin, Prezes zarządu - Marcin Futyma

REDAGUJE ZESPÓŁ: redaktor naczelny - Marcin Futyma, zastępca redaktora naczelnego - Piotr Morlewski; dziennikarze - Paulina Ciesielska, Bogumił Fura, Magdalena Hawryluk,Karol Garbacz, Katarzyna Głaz, Bogumił Mikulski, Piotr Stępień. e-mail: redakcja@nowytydzien.pl

DZIAŁ REKLAM I OGŁOSZEŃ: Bożena Weremko - kierownik, Sebastian Janiszewski, e-mail: reklama@nowytydzien.pl

DRUK: Agora S.A., ul. Daniszewska 27, 03-230 Warszawa

Redakcja / Biuro reklam i ogłoszeń: 22-100 Chełm, ul. Lwowska 14 (II p.) tel. 82 565 44 44

/redakcja nie ponosi odpowiedzialności za treść ogłoszeń i reklam/

PRENUMERATA realizowana przez RUCH S. A.:

Zamówienia na prenumeratę można składać na stronie **www.prenumerata.ruch.com.pl**

Ewentualne pytania prosimy kierować na adres e-mail: **prenumerata@ruch.com.pl**

lub kontaktując się z Centrum Obsługi Klienta „RUCH" pod numerami: 22 693 70 00 lub 801 800 803

– w dni robocze w godzinach 7^{00} – 17^{00}. Koszt połączenia wg taryfy operatora.

PRENUMERATA realizowana przez POCZTĘ POLSKĄ S.A.:

Zamówienia prenumeraty „Nowego Tygodnia" można składać

– na stronie internetowej: prenumerata.poczta-polska.pl

– w każdym urzędzie pocztowym lub u listonosza.

Informacja dla Ogłoszeniodawców (osób fizycznych) i Uczestników konkursów

Administratorem Państwa danych osobowych jest Grupa Medialna ITM Sp. z.o.o. (adres: ul. Bramowa 6, 20-111 Lublin). Podanie danych osobowych jest dobrowolne. Celem przetwarzania danych osobowych jest realizacja świadczonych przez Administratora usług oraz cele marketingowe. Podstawą przetwarzania danych osobowych jest zgoda osoby, której dane dotyczą. Odbiorcami danych osobowych mogą być podmioty współpracujące z administratorem. Osoba, której dane osobowe dotyczą, ma prawo wycofania zgody w dowolnym momencie. Dane osobowe będą przetwarzane przez czas niezbędny do realizacji celu, w jakim są przetwarzane. Osoba, której dane osobowe dotyczą, ma prawo do żądania od Administratora dostępu do swoich danych osobowych, ich sprostowania, usunięcia lub ograniczenia przetwarzania, prawo przenoszenia danych osobowych oraz prawo wniesienia skargi do organu nadzorczego - Prezesa Urzędu Ochrony Danych Osobowych.

Szczegóły zamieszczone są w *Polityce prywatności* na stronie internetowej - www.nowytydzien.pl

eprasa.pl 1ca79637ea

Poczta dostała dane

Większość samorządów, w których rządzą prezydenci, burmistrzowie i wójtowie niezwiązani ze Zjednoczoną Prawicą, nie chce przekazywać danych osobowych wyborców Poczcie Polskiej. Miasto Chełm taki rejestr przesłało w ubiegłym tygodniu. Jak informuje Biuro Prasowe, pod decyzją nie podpisał się jednak prezydent Jakub Banaszek, a jego zastępczyni Agnieszka Kruk…

Nie ma podstaw prawnych - tak tłumaczą samorządowcy, którzy nie chcą przekazać Poczcie Polskiej danych osobowych wyborców do przeprowadzenia wyborów korespondencyjnych prezydenta kraju. Mało tego, Związek Miast Polskich zrzeszający ponad 300 miast, wydał opinię, w której informuje, że w obecnym stanie prawnym udostępnienie żądanych przez pocztę danych na potrzeby realizacji zadań związanych z organizacją wyborów Prezydenta Rzeczypospolitej Polskiej jest nielegalne. Czy dojdzie jednak do wyborów korespondencyjnych, wciąż nie wiadomo, bo ustawa w tej sprawie jest jeszcze w Senacie. Rządzący zagrozili, że tam, gdzie dane wyborców nie zostaną przesłane poczcie, zostaną wprowadzone zarządy komisaryczne.

Miasto Chełm, podobnie jak inne samorządy, w których władzę sprawują prezydenci, burmistrzowie i wójtowie związani ze Zjednoczoną Prawicą, przekazało poczcie dane osobowe wyborców. Prezydent **Jakub Banaszek**, powiązany z partią Porozumienie Jarosława Gowina, który nie jest zwolennikiem korespondencyjnych wyborów, we wtorek 28 kwietnia poszedł na urlop, a decyzję scedował na swoją zastępczynię, **Agnieszkę Kruk** z Prawa i Sprawiedliwości. Ostatecznie to ona postanowiła przekazać rejestr wyborców poczcie.

Urzędnicy tłumaczą, że samorząd przekazał dane wyborców po wcześniejszej analizie prawnej. Sama decyzja została podjęta w oparciu o pozytywną opinię Przewodniczącego Komisji Wyborczej, prezesa Urzędu Ochrony Danych Osobowych oraz stanowisko Wojewody Lubelskiego.

Tymczasem część mieszkańców Chełma na portalach społecznościowych zapowiedziała, że w przypadku przekazania przez miasto ich danych osobowych Poczcie Polskiej skieruje sprawę do sądu. W obawie, że poczta może nie otrzymać na czas rejestru wszystkich wyborców, dane osobowe postanowiło też przekazać ministerstwo cyfryzacji, co zresztą resort potwierdził w mediach ogólnopolskich. **(s)**

Zamknięta dobę ze zwłokami?

Na samą myśl o tym, że niesamodzielna 90-letnia kobieta ponad dobę mogła być uwięziona w pułapce, podczas gdy jej córka kilkanaście metrów dalej leżała martwa, włos jeży się na głowie.

Wracamy do dramatu, jaki rozegrał się w domu rodziny z Bezku-Kolonii w gminie Siedliszcze. Jak pisaliśmy, w niedzielne popołudnie (26 kwietnia) sąsiedzi zauważyli wystające z zsypu na węgiel ręce kobiety. Podejrzewając, że to córka sąsiadki - która opiekowała się starą i schorowaną matką - sama źle się poczuła i zasłabła, zadzwonili pod 112. Niestety, 60-latka była martwa, a w tym czasie w domu zamknięta była jej 90-letnia matka. Strażacy uwolnili starszą panią.

Po oględzinach zwłok i miejsca znalezienia ciała śledczy definitywnie wykluczyli udział osób trzecich w śmierci 60-latki. Ustalono, że zamek w drzwiach wejściowych do domu zepsuł się jakiś czas temu, więc kobieta wydostawała się na zewnątrz przez kotłownię. Prawdopodobnie właśnie w trakcie wychodzenia jej serce stanęło. Zmarła z przyczyn naturalnych, nie było podstaw do przeprowadzenia sekcji, więc ciało zostało wydane rodzinie. Śledczy przyjęli też, że śmierć mogła nastąpić dobę - jeśli nie ponad - wcześniej. Przerażające jest to, że 90-latka, która nie jest w stanie poruszać się i funkcjonować bez pomocy drugiej osoby, tyle czasu pozostawała sama w zamknięciu. **(pc)**

Siekiera, noga, palec

Ostrożnie z siekierą - upominają ratownicy. W ostatnich dniach dwukrotnie interweniowali do urazów powstałych podczas rąbania drewna. W przypadku 33-latka spod Chełma na szczęście wypadek w pracy skończył się jedynie założeniem szwów. Mężczyźnie siekiera wyślizgnęła się z rąk i uderzyła go w wewnętrzną część stopy. O wiele gorzej natomiast bliskie spotkanie z ostrym narzędziem zapamięta młody mieszkaniec Dubienki. W trakcie cięcia drzewa 26-latek prawie odrąbał sobie kciuk. Chłopak trafił na stół operacyjny, ale medycy byli bezradni - konieczna była amputacja palca. **(pc)**

Z niego już nic nie będzie…

Skazany za znęcanie się nad rodzicami wyszedł z więzienia i wrócił, by dalej gnębić staruszków. 55-letni recydywista z Chełma został zatrzymany w wyniku interwencji domowej policji w niedzielę (26 kwietnia), a dwa dni później, 28 kwietnia, został doprowadzony do prokuratury. Śledczy tym razem postawili mu zarzut znęcania się nad rodzicami od stycznia tego roku do momentu zatrzymania. Ustalono, że kryminalista m.in. groził ojcu zabójstwem i wyganiał oboje z ich domu. Sędzia przychylił się do wniosku policji i prokuratury i umieścił łotra ponownie za kratkami, w areszcie tymczasowym. **(pc)**

CHEŁMSKIE. Komunikat nastraszył

Zaraza wróciła?

Komunikat wojewody lubelskiego o nowych przypadkach koronawirusa wywołał spore poruszenie. Bo nowy przypadek zachorowania stwierdzono u młodego mężczyzny z powiatu chełmskiego. - Zaraza do nas wróciła? - zaczęli drżeć mieszkańcy. Ale zaskoczona dyrekcja chełmskiego szpitala mówi, że nie ma żadnych nowych pacjentów chorych na Covid-19. O co więc chodzi?

Wydawało się, że uporaliśmy się z ogniskiem pandemii koronawirusa, które wybuchło w Białopolu. Po stwierdzeniu choroby u proboszcza tamtejszej parafii i innych osób, które miały z nim kontakt, zastosowana izolacja przyniosła efekt. Po początkowym, szybkim wzroście zachorowania się zatrzymały a potem systematycznie pacjenci wracali do zdrowia i byli wypisywani ze szpitala. W minioną środę w szpitalu w Chełmie było jedynie ośmiu chorych na Covid-19. Ich stan jest stabilny, ale u niektórych wirus utrzymuje się wyjątkowo długo.

I wszyscy byli spokojni do minionego wtorku, kiedy pojawił się komunikat wojewody lubelskiego o trzech nowych zachorowaniach. Zgodnie z nim obecność wirusa potwierdzono także u jednego mieszkańca powiatu chełmskiego w wieku między 21 a 40 lat. Kiedy informacja, bez weryfikacji, rozeszła się w radio i internecie na mieszkańców padł strach. - Zaraza wróciła do nas? - zaczęli się bać i drążyć, skąd jest chory. - Czy to ktoś z miasta czy z powiatu chełmskiego? Widziałam w poniedziałek karetkę jadącą na sygnale z Kamienia. Ratownicy byli w ochronnych fartuchach i maskach. Może to stamtąd ten nowy chory? A może to mieszkaniec Białopola i wcale nie udało się zatrzymać ogniska pandemii?

A jeszcze większy niepokój pojawił się, kiedy w szpitalu w Chełmie, w którym teoretycznie powinien przebywać pacjent, o nowym przypadku… nikt nie słyszał.

- Nie przyjmowaliśmy w poniedziałek ani we wtorek żadnego nowego pacjenta i nie stwierdziliśmy u nikogo nowego koronawirusa - mówi zaskoczony **Lech Litwin**, zastępca dyrektora ds. medycznych w szpitalu w Chełmie. - Może chodzi o kogoś, kto już przebywa u nas od dłuższego czasu z potwierdzonym zachorowaniem i mimo leczenia kolejne badania dają wynik pozytywny?

Bo takiego pacjenta szpital rzeczywiście ma. Ale jest starszy niż ten wskazywany w komunikacie wojewody.

- Spośród osób z dodatnim wynikiem na obecność koronawirusa, które trafiły do naszego szpitala, większość pochodziła z Białopola i okolic, kilka przyjechało do nas z DPS z Zamościa i jedna z Krasnegostawu - mówi L. Litwin. - Od początku tej pandemii mamy 27 ozdrowieńców i codziennie wypisujemy kolejne osoby z oddziału. A nowych chorych nie ma.

Agnieszka Strzępka, rzecznik wojewody mówi, że komunikat powstał na bazie informacji z Wojewódzkiej Stacji Sanitarno-Epidemiologicznej. - Wskazujemy w nim miejsce pochodzenia pacjenta - mówi. - Być może chory jest mieszańcem powiatu chełmskiego, ale nie przebywa w szpitalu w Chełmie. Postaram się to zweryfikować.

Po weryfikacji urząd przekazał nam jedynie, że pacjent rzeczywiście jest w podanym przedziale wiekowym i faktycznie pochodzi z powiatu chełmskiego.

- Testy na obecność koronawirusa wykonano w laboratorium Regionalnego Centrum Krwiodawstwa i Krwiolecznictwa w Lublinie a pacjent przebywa na oddziale zakaźnym jednego ze szpitali w województwie lubelskim, ale nie jest to szpital w Chełmie - mówi rzecznik.

Nam udało się ustalić nieoficjalnie, że pacjent przebywa w szpitalu w Tomaszowie Lubelskim. Od dłuższego czasu opiekuje się tam swoim dzieckiem. Zaraził się, przebywając na tamtejszym oddziale zakaźnym, więc nie ma obaw o to, że pojawiło się u nas kolejne lub odżyło poprzednie ognisko pandemii. **(bf)**

Po rozmowie z Bogiem pocięła się nożem

Krew była wszędzie. Kobieta pocięła sobie piersi nożem i dźgnęła się w okolicę przedsercową. Twierdzi, że zrobiła to po rozmowie z Bogiem.

To jest tak szokujące, że aż trudno w to uwierzyć. Jednak ta historia wydarzyła się naprawdę we wsi leżącej mniej więcej pół godziny drogi od Chełma (ze względu na charakter sprawy celowo nie podajemy nazwy gminy). Prawdopodobnie leczona w przeszłości na schizofrenię 58-letnia kobieta okaleczyła się w swoim domu. Kobieta była przekonana, że przemówił do niej sam Bóg. Nie wiadomo, co dokładnie miał jej powiedzieć, ale po rozmowie ze Stwórcą szalona 58-latka sięgnęła po kuchenny nóż i zaczęła ranić się po piersiach. W pewnym momencie zachowująca się jakby była w transie kobieta wbiła sobie ostrze w okolicę przedsercową.

Gdy na miejsce przyjechał wezwany przez przerażonych świadków tej makabry zespół ratownictwa medycznego, uduchowiona pacjentka nieprzerwanie krwawiła. Medycy opatrzyli jej rany i przewieźli pacjentkę z zaburzeniami psychicznymi do szpitala. **(pc)**

Oszalał w alkoholowym widzie

Chwile grozy przeżyła późnym wieczorem we wtorek (28 kwietnia) mieszkanka ul. Skorupki w Chełmie. Jej pijany konkubent odgrażał się, że popełni samobójstwo. Zdesperowana kobieta zadzwoniła pod numer alarmowy, prosząc o pomoc i interwencję służb. Mniej więcej pół godziny przed 23 do uspokojenia nadużywającego alkoholu 42-latka przyjechali policjanci, a zaraz potem pogotowie ratunkowe. Mężczyzna został przewieziony do szpitala, ale ostatecznie trafił na noc do miejskiej wytrzeźwiałki, bo lekarz nie dopatrzył się podstaw do umieszczenia go na oddziale psychiatrycznym. **(pc)**

eprasa.pl 1ca79637ea

GMINA KRASNYSTAW

Pijany prawie rozjechał człowieka walcem

Prawie promil alkoholu w organizmie miał 40-latek, który podczas wykonywania prac remontowych na jednej z dróg w gminie Krasnystaw kierował walcem. Omal nie doszło do tragedii.

W środę (27 kwietnia) po godzinie 9.00 dyżurny krasnostawskiej komendy policji skierował funkcjonariuszy do jednej z miejscowości na terenie gminy Krasnystaw. - Zgodnie z otrzymanym zgłoszeniem, kierowca walca drogowego, który wykonuje tam prace remontowe na odcinku drogi w tej gminie, ma być nietrzeźwy i omal nie rozjechał zgłaszającego - opowiada **Jolanta Babicz**, rzecznik krasnostawskiej policji. Mundurowi na miejscu napotkali dwa pojazdy specjalistyczne, które równały nawierzchnię. Jak się okazało, jeden z operatorów walca miał w organizmie prawie promil alkoholu. - 40-latek został zatrzymany. Zgodnie z kodeksem karnym za prowadzenie pojazdu mechanicznego w stanie nietrzeźwości mężczyźnie grozi kara do 2 lat pozbawienia wolności - dodaje Babicz. **(k)**

GMINA DOROHUSK

Zmarł z twarzą w wodzie

Tragedia nad zalewem Husynne w gminie Dorohusk. W piątek o świcie (około godz. 4 rano, 1 maja) wędkarze znaleźli częściowo zanurzone w wodzie zwłoki innego pasjonata wędkarstwa. Obok leżały m.in. przewrócony rower i wędka.

Sprawę śmierci 65-letniego mieszkańca okolicy bada policja pod nadzorem prokuratury. Wiadomo, że mężczyzna miał problemy zdrowotne. Śledczy po oględzinach miejsca znalezienia zwłok definitywnie wykluczyli udział osób trzecich w śmierci 65-latka. Najprawdopodobniej jadący rowerem na ryby mężczyzna przewrócił się i wpadł do rowu tak nieszczęśliwie, że głowa znalazła się w wodzie. **(pc)**

WŁODAWA. Chciał zabić współpasażerkę

Dusił bez litości

To było jak zły sen. Zaczęło się od kłótni, a zakończyło próbą zabójstwa. 42-latek z Włodawy zatrzymał samochód i chwycił za szyję kobietę, z którą podróżował. Dusił bardzo mocno. Gdy kobieta straciła przytomność, opamiętał się. Następnie, jak gdyby nigdy nic, zawiózł ją do szpitala i wrócił do domu.

Do tych dramatycznych scen doszło w środę (29 kwietnia). - Włodawscy policjanci otrzymali zgłoszenie późnym wieczorem - opowiada **Elwira Tadyniewicz** z KPP we Włodawie. - Z przekazanej informacji wynikało, że kobieta, która podróżowała ze swoim znajomym, została przez niego zaatakowana. Samochód ze sprawcą i pokrzywdzoną miał przemieszczać się po trasie Włodawa - Okuninka. Zaraz po otrzymanym sygnale policjanci rozpoczęli poszukiwania auta, by udzielić pomocy pokrzywdzonej. Ustalili, że kobieta trafiła na izbę przyjęć do szpitala. Jak się okazało, miedzy pokrzywdzoną a sprawcą doszło do kłótni. W pewnym momencie mężczyzna zaczął grozić kobiecie, a później przeszedł do rękoczynów i zaczął ją dusić. Po odzyskaniu przez nią przytomności odwiózł ją na izbę przyjęć i oddalił się z miejsca. 42-letni mieszkaniec Włodawy w ręce policji trafił jeszcze tego samego dnia. Prokurator przedstawił mu zarzut usiłowania zabójstwa. Włodawska Policja i prokuratura wnioskowały o zastosowanie tymczasowego aresztu dla podejrzanego, do czego przychylił się Sąd Rejonowy we Włodawie. Mężczyzna najbliższe trzy miesiące spędzi w areszcie. Grozi mu kara dożywotniego pozbawienia wolności - dodaje pani rzecznik. **(bm)**

CHEŁM. **Mefedron zamiast maseczki**

W czwartek po południu (30 kwietnia) w centrum Chełma umundurowany patrol zwrócił uwagę na młodzieńca bez maseczki na twarzy. Podeszli do niezdyscyplinowanego nastolatka, którym okazał się 18-letni mieszkaniec miasta.

- Podczas rozmowy z policjantami zachowywał się nerwowo. Jak się zaraz okazało, powodem był fakt, że w saszetce posiadał środki odurzające. Policjanci znaleźli w niej i zabezpieczyli 270 gramów mefedronu - mówi podkom. **Ewa Czyż**, rzecznik prasowa Komendy Miejskiej Policji w Chełmie.

1 maja został doprowadzony do prokuratury, a następnie do sądu z wnioskiem o areszt tymczasowy na 3 miesiące. - Młodzieniec odpowie za posiadanie znacznych ilości środków odurzających. Zgodnie z ustawą o przeciwdziałaniu narkomanii czyn ten zagrożony jest karą pozbawienia wolności do lat 10 - dodaje rzecznik komendy. **(pc)**

CHEŁM. **Ukradł... chrupki**

W piątkowy ranek (1 maja) chełmscy policjanci dostali zgłoszenie o włamaniu do sklepu spożywczego przy ul. Wojsławickiej. Gdy przyjechali na miejsce, okazało się, że złodziej wybił szybę w drzwiach i tak wszedł do środka. Musiał być jednak mocno głodny albo pijany, bo ukradł... m.in. kilka paczek chrupków i butelek z sokami owocowymi. Ogółem koszt rozbitej szyby znacznie przewyższa wartość utraconego asortymentu. Nie zmienia to jednak faktu, że za kradzież z włamaniem poszukiwanemu delikwentowi grozi nawet 10 lat pozbawienia wolności. **(pc)**

Z GRANICY. Dronami i motolotniami - papierosy płyną górą

Podniebna kontrabanda

Praktycznie nie ma tygodnia, żeby funkcjonariusze z placówek Nadbużańskiego Oddziału Straży Granicznej nie notowali próby przemytu papierosów drogą powietrzną. Kontrabanda jest przerzucana za pomocą dużych dronów lub motolotni.

- Funkcjonariusze z placówki w Woli Uhruskiej po raz kolejny zapobiegli trafieniu do obiegu nielegalnych wyrobów tytoniowych, przemyconych przez granicę „drogą powietrzną" - mówi **por. SG Dariusz Sienicki z NOSG** w Chełmie. - W piątek (24 kwietnia), podczas działań związanych z ochroną granicy państwowej, zauważyli w przestrzeni powietrznej drony, które przemieszczały się z kierunku wschodniego. Dzięki urządzeniom obserwacyjnym, funkcjonariusze Straży Granicznej monitorowali trasę ich lotu. Okazało się, iż bezzałogowe statki powietrzne, miały podwieszone pakunki, które zostały zrzucone w pobliżu granicy. Po tej operacji drony wyleciały z terytorium naszego kraju. Funkcjonariusze sprawnie dotarli w miejsca, gdzie zrzucono pakunki. Okazało się, iż przelot dronów związany był z przemytem wyrobów akcyzowych. W zabezpieczonych pakietach, znajdowały się papierosy bez polskich znaków akcyzy w ilości ponad 130 tys. sztuk o szacunkowej wartości ponad 90 tys. zł. Do sprawy zatrzymano 28-letniego mieszkańca Chełma, który poniesie teraz odpowiedzialność karną z tytułu popełnienia przestępstwa skarbowego. Jest to już kolejny w tym miesiącu przypadek, w którym funkcjonariusze NOSG udaremnili przemyt papierosów „drogą powietrzną". Wcześniej w nocy z 8/9 kwietnia w okolicach Dorohuska zabezpieczyli papierosy przemycone przy użyciu motolotni - dodaje Sienicki.

Oczywiście wykryte przez pograniczników loty nie są wszystkimi próbami podejmowanymi przez przemytników. Szacuje się, że udanych przerzutów jest dużo więcej. W walce z nielegalnym procederem nie pomagają ani przepisy, ani ciągły rozwój technologii. Funkcjonariusze SG mogą jedynie obserwować i śledzić śmigające z kontrabandą drony i próbować zatrzymywać odbiorców papierosów zza Buga, co w trudnym lesistym terenie nie jest łatwe. W żadnym razie nie mogą niszczyć tych maszyn, nie mówiąc już o strzelaniu do dronów, co byłoby bardzo poważnym ciosem dla przemytniczego biznesu, ponieważ taki bezzałogowy statek powietrzny jest na ogół bardzo drogi, by mógł unieść ciężki ładunek. Drony z roku na rok są też coraz bardziej doskonałe: szybsze, o większym zasięgu i dużym udźwigu są coraz trudniejsze do wykrycia.

A o tym, jak bardzo opłaca się przemytnikom w nie inwestować, najlepiej świadczą liczby. Tylko w ubiegłym roku funkcjonariusze z Nadbużańskiego Oddziału Straży Granicznej nie dopuścili do wprowadzenia na krajowy rynek wyrobów akcyzowych o wartości ponad 17 mln zł. Ile papierosów popłynęło w głąb kraju, nie wie nikt, ale z pewnością były one warte o wiele więcej, niż wykryta kontrabanda. **(bm)**

Niebezpieczne spotkanie ze zwierzyną na drodze

Motocyklem w łosia

Włodawscy policjanci wyjaśniają okoliczności wypadku, do którego doszło na drodze Chełm-Włodawa. Ucierpiał w nim 39-letni motocyklista, który zderzył się z młodym łosiem. Poszkodowany trafił do szpitala, zwierzę spotkania z motocyklem nie przeżyło.

Do zdarzenia doszło w środę (29 kwietnia) około godziny 20. na drodze wojewódzkiej nr 812 w Macoszynie Dyżym (gm. Wola Uhruska). - Policjanci na miejscu ustalili, że doszło do zderzenia motocyklisty z łosiem - wyjaśnia **Elwira Tadyniewicz** z KPP we Włodawie. - 39-letni mieszkaniec Chełma jadący w kierunku rodzinnego miasta zderzył się ze zwierzęciem leśnym, które przechodziło przez jezdnię. Z obrażeniami ciała został zabrany do szpitala - dodaje pani rzecznik. Młody łoś zderzenia z motocyklem nie przeżył. Policjanci wyjaśniają szczegółowe okoliczności tego zdarzenia i apelują o ostrożność na drogach, zwłaszcza przy wjeżdżaniu na tereny leśne. - Kierowca powinien pamiętać, że w takich miejscach możemy spodziewać się dzikich zwierząt przekraczających pas drogowy. Spotkanie ze zwierzęciem może okazać się bardzo niebezpieczne dla poruszających się pojazdami. Dzikie zwierzęta są najbardziej aktywne o zmierzchu i świcie. Pamiętajmy o zachowaniu czujności i poruszaniu się z odpowiednią prędkością pozwalającą na właściwą reakcję w przypadku wystąpienia zagrożenia - uczula Tadyniewicz.

(bm, fot OSP Wola Uhruska)

eprasa.pl 1ca79637ea

CHEŁM. W PiS rzekomo wrze

Koalicja się posypie?

Między wywodzącym się z Porozumienia Jarosława Gowina prezydentem Jakubem Banaszkiem a radą miasta, w której Prawo i Sprawiedliwość ma siedmioro swoich przedstawicieli, zaczyna brakować chemii.

Na ten temat jeszcze głośno nikt nie mówi, ale w lokalnych strukturach Prawa i Sprawiedliwości - jak ustaliliśmy nieoficjalnie - lekko wrze. Czołowi politycy tej partii nie tak wyobrażali sobie rządy młodego prezydenta **Jakuba Banaszka**, który przed wyborami samorządowymi dostał poparcie ze strony PiS. Są już osoby mocno zawiedzione sposobem sprawowania władzy przez prezydenta. Lokalni działacze partii Jarosława Kaczyńskiego mieli nadzieje, że skoro Banaszek jest wspólnym kandydatem Zjednoczonej Prawicy, to po dwunastu latach siedzenia w opozycji przez najbliższe pięć lat będą mieli wpływ na podejmowanie ważnych dla miasta decyzji. W luźnych rozmowach nie zostawiają na Banaszku suchej nitki. O ile na samym początku obecnej kadencji wszystko wskazywało na to, że koalicja w każdej sprawie będzie mówiła jednym głosem, bo i Banaszek rzeczywiście dzielił się władzą, o tyle od kilku miesięcy podobno różowo już nie jest. Jakub Banaszek uprawiania polityki nauczył się w Warszawie. Wprowadzone przez niego standardy nie wszystkim jednak pasują. Tam gdzie są sukcesy, Banaszek pierwszy, albo jeden z pierwszych o nich informuje, natomiast sprawy, które wymagają trudnych decyzji, czasami nieakceptowanych społecznie, są cedowane na jego zastępców, bądź dyrektorów departamentów. Prezydent nie zabierając w nich głosu, zdaniem jednych daje przyzwolenie, tak jak na przeprowadzkę Zespołu do Obsługi PFRON do MOPR, a w opinii innych - umywa ręce.

Jak mówi jeden z polityków Prawa i Sprawiedliwości, Banaszek liczy się tylko z głosem europosłanki **Beaty Mazurek** i członka zarządu województwa lubelskiego, **Zdzisława Szweda.**

Nie bez kozery na samym początku kadencji powstał klub radnych Porozumienie dla Chełma, w skład którego weszły osoby startujące do rady z różnych komitetów wyborczych. Prezydentowi bardzo zależało na zbudowaniu zaplecza w radzie na wypadek, gdyby jakaś nieprzewidziana sytuacja zachwiała koalicją. Jeśli zajdzie taka potrzeba, klub w każdej chwili może urosnąć w siłę, choćby kosztem PiS. Banaszek może też liczyć na wsparcie innych radnych, w pewnym stopniu zależnych od samorządowych władz. Ci, w przeciwieństwie do rajców Prawa i Sprawiedliwości, nie będą za wszelką cenę zabiegać o to, by mieć wpływ na strategiczne dla miasta decyzje.

O tym, że w Zjednoczonej Prawicy nie ma już jednomyślności, najlepiej świadczy ostatnia sesja rady miasta. Radna **Edyta Rożek** z PiS, wspierana m.in. przez **Adama Kistera**, w mocnych słowach skrytykowała zamiar przeniesienia Zespołu do Obsługi PFRON z gmachu do budynku przy ul. Kolejowej. Pozostali radni PiS, zwłaszcza **Longin Bożeński** i **Mirosław Czech** - najbardziej doświadczeni samorządowcy w klubie, sprawiali wrażenie, jakby zgadzali się z opinią Rożek. Co prawda prezydenta Banaszka nie było na sesji, ale głos radnej był skierowany również pod jego adresem. Zauważył to w swoim wystąpieniu radny **Marek Sikora** z Koalicji Obywatelskiej, który dał jasno do zrozumienia, że koalicja w ważnej dla osób niepełnosprawnych sprawie, nie może się porozumieć.

W poprzednich kadencjach nie do pomyślenia było, aby ktokolwiek z radnych koalicji rządzącej na forum skrytykował urzędującą władzę. Takie dyskusje toczyły się w zaciszu gabinetów, tam osiągano kompromisowe rozwiązania, a na posiedzeniach czy to komisji, czy też sesji, radni z opcji sprawującej władzę w mieście mówili już jednym głosem. - Po dzisiejszej sesji chyba już nikt nie ma wątpliwości, że w koalicji rządzącej miastem nie dzieje się najlepiej - mówi jeden z radnych spoza Zjednoczonej Prawicy. - Jeśli prezydent Banaszek w szybkim czasie nie poprawi relacji z PiS, możemy być świadkami różnych scenariuszy. Nie mówię tutaj o jakimś przewrocie, ale na każdej sesji możemy być świadkami takich wystąpień, jak dzisiejsze radnej Rożek.

Działacze PiS, jak sami nieoficjalnie mówią, mają Banaszkowi za złe również to, że więcej czasu spędza poza Chełmem, a ostatnio coraz rzadziej uczestniczy w sesjach, nawet tych, które są zwołane w trybie nadzwyczajnym na jego wniosek. Rzekomo w ubiegłym roku jeden z radnych Prawa i Sprawiedliwości próbował kilka razy umówić się z prezydentem na spotkanie w ważnej dla mieszkańców sprawie, ale Banaszek nie znalazł dla niego czasu.

- Prezydent w ostatnim czasie nie jest też skory do odbierania telefonów, gdy dzwonią działacze PiS. Z oddzwanianiem również ma duży problem. Docierają do nas niepokojące sygnały od samych mieszkańców, którzy chcą bezpośrednio rozmawiać z prezydentem, ale nie mogą, bo nie ma go w urzędzie - mówi jeden z lokalnych polityków PiS.

Mimo że - jak mówią działacze PiS - w koalicji nie jest najlepiej, raczej mało prawdopodobne jest, że rządząca miastem koalicja może się rozpaść. No chyba, że doszłoby do rozpadu Zjednoczonej Prawicy w Warszawie. **(s)**

Ciemność dla oszczędności, 3 Maja na balkonach

Włodawska kronika koronawirusa

PONIEDZIAŁEK, 27 KWIETNIA. Burmistrz Włodawy ogłosił na stronie internetowej, że od północy będą gaszone latarnie w mieście - z powodu dziury w miejskim budżecie. Uroczystości 3-majowe we Włodawie urozmaicone będą występami muzycznego trio, które będzie m.in. grało hymn między blokami. Mieszkańcy będą mogli słuchać i podziwiać z balkonów. W ramach projektu „Nowoczesne kształcenie w Gminie Wyryki" kupiono 24 zestawy komputerowe z myślą o uczniach szkół w Kaplonosach i w Wyrykach.

WTOREK, 28 KWIETNIA. Oficjalnie i z tortem pożegnano po 20 latach pracy w starostwie kierownika Wydziału Rolnictwa i Środowiska - Franciszka Panasiuka. Legenda powiatowego przyrodnictwa, leśnictwa i myślistwa odszedł na zasłużoną emeryturę. Już tylko trzy osoby są poddane kwarantannie granicznej w jednym z hoteli w Okunince. Najwięcej jednocześnie było tam 9 osób, w tym dwaj obcokrajowcy. Ogółem kwarantannie poddanych jest w powiecie włodawskim 110 osób.

ŚRODA, 29 KWIETNIA. We włodawskim PUP podpisano już ponad 300 umów na 5-tysięczną bezzwrotną pożyczkę, następnych 260 umów czeka na podpisanie. W nowych przepisach jest możliwość dotacji także dla osób samozatrudnionych, w tym np. rolników, lekarzy, prawników. Urząd Gminy w Starym Brusie informuje, że 5, 6, 7 maja (wtorek, środa, czwartek) w godzinach 9:00 - 13:00 będzie wypłacany zwrot podatku akcyzowego osobom, które we wniosku nie podały numeru konta bankowego. Zorganizowano sesję nadzwyczajną Rady Miejskiej we Włodawie. Jej głównym punktem było przeznaczenie środków na ul. Suchawską, która uzyskała dofinansowanie w ramach Funduszu Dróg Samorządowych.

CZWARTEK, 30 KWIETNIA. Otwarto targowisko przy ul. Lubelskiej we Włodawie (w godzinach 6:00 - 14:30) dla wszystkich sprzedawców. Do tej pory było czynne tylko dla producentów rolnych. Odbyły się sesje rad gmin w gminach Włodawa (online) i Urszulin (tradycyjnie). W powiecie na szczęście nadal brak osób zarażonych. W kwarantannie granicznej znajduje się 116 osób, zaś w medycznej - 4. **(pk)**

Członkom Rady Osiedla Kościuszki

w kadencji 2016-2020, w osobach:

Baj Tomasz, Bartoszuk Ewa, Bielecka Joanna, Budzyński Marian, Ciepłowicz Renata, Godyńska Małgorzata, Goleniewska Jolanta, Grzesiak Monika, Hodała Sławomir, Jatczak Janina, Kaczor Kinga, Niewożewski Jan, Ochera Tomasz, Sarzyńska Teresa, Symoniuk Andrzej, Tywoniuk Dorota, Żołnierek Rafał, pragnę serdecznie podziękować za owocną i niezwykle satysfakcjonującą współpracę, która była inspiracją do wielu podjętych przez Radę Osiedla Kościuszki działań.

Życzliwość, kompetencje, aktywność i poświęcenie własnego czasu były nieocenione i wzmacniały przekonanie o zasadności wyznaczanych i realizowanych zadań w imieniu i na rzecz mieszkańców Osiedla Kościuszki i miasta.

Serdecznie dziękuję byłej Pani Prezydent **Agacie Fisz, Radzie Miasta kadencji 2014-2018, pracownikom Biura Rady** oraz **pracownikom Urzędu Miasta Chełm** za pomoc i determinację w realizacji wniosków i zadań na rzecz społeczności lokalnej.

Przewodnicząca Rady Osiedla Kościuszki
Elżbieta Kaszak

URSZULIN

Zapomniała, gdzie zaparkowała

W środę (29 kwietnia) o godzinie 13 włodawski dyżurny odebrał zgłoszenie, z którego treści wynikało, że doszło do kradzieży samochodu. - Do zdarzenia miało dojść we Włodawie na ul. Witosa - mówi **Elwira Tadyniewicz** z KPP we Włodawie. - Policjanci udali się na miejsce i po krótkich poszukiwaniach znaleźli auto, które po prostu było zaparkowane na sąsiedniej ulicy. Pojazd był zamknięty i nie posiadał żadnych śladów uszkodzeń. Wszystko wskazywało na to, że do żadnego przestępstwa nie doszło, a mieszkanka gminy Urszulin sama zaparkowała pojazd w innym miejscu, niż myślała. **(bm)**

Apel do ozdrowieńców.

Potrzebne osocze i krew

Pracownicy Regionalnego Centrum Krwiodawstwa i Krwiolecznictwa apelują do tych, którzy przeszli Covid-19 o oddawanie osocza. Żaden z ozdrowieńców z powiatu chełmskiego dotychczas tego nie zrobił. Ale ważne jest też oddawanie krwi, bo jednej z grup ostatnio zbrakło dla pacjenta wymagającego operacji.

W powiecie chełmskim rośnie liczba chorych na Covid-19, ale rośnie też liczba ozdrowieńców. Osocze jednego dawcy może pomóc trzem pacjentom w ciężkim stanie. Dotychczas nikt z ozdrowieńców z powiatu chełmskiego swojego osocza jeszcze nie oddał.

- Osoby, które spełniają kryteria, mogą zgłaszać się i oddawać osocze także w naszym oddziale - mówi **Tomasz Jankowski**, kierownik chełmskiego oddziału Regionalnego Centrum Krwiodawstwa i Krwiolecznictwa.

Ale w tym szczególnym czasie potrzebna jest też krew. Niedawno na Facebooku jeden z internautów apelował o oddawanie krwi 0 RH dla czekającego na operację znajomego.

- W tym przypadku zgłosiły się osoby, aby oddać grupę krwi dla tej konkretnej osoby, a dodatkowo jej zapas dostarczono też z Lublina - mówi kierownik Jankowski. - Oddana krew ma określony termin ważności, po którym musi zostać zniszczona. Zdarza się, że w takich sytuacjach jakiejś grupy krwi jest bardzo mało albo jej zabraknie. Ale mamy bazę krwiodawców, z którymi się wtedy kontaktujemy. W maju szykujemy akcje oddawania krwi i zachęcamy do udziału w nich.

Akcja oddawania krwi organizowana jest w niedzielę, 17 maja br. przy parkingu w pobliżu kościoła pw. Chrystusa Odkupiciela w Chełmie, a także w sobotę 9 maja w siedzibie chełmskiego Centrum Krwiodawstwa przy ul. Szpitalnej 53. Tam też swoją krew mają oddawać w sobotę 23 maja terytorialsi z Wojsk Obrony Terytorialnej. **(t)**

eprasa.pl 1ca79637ea

CHEŁM. Radni głosowali z domów

Pierwsza taka sesja

Po raz pierwszy w historii chełmskiego samorządu radni obradowali zdalnie. Siedząc w domach, dyskutowali przez kamery na swoich urządzeniach mobilnych, głosowanie również odbyło się za pomocą specjalnej aplikacji. Niestety, pod względem technicznym było sporo niedociągnięć. Oglądający w Internecie transmisję z obrad sesji nie widzieli i nie słyszeli wypowiedzi kilku radnych.

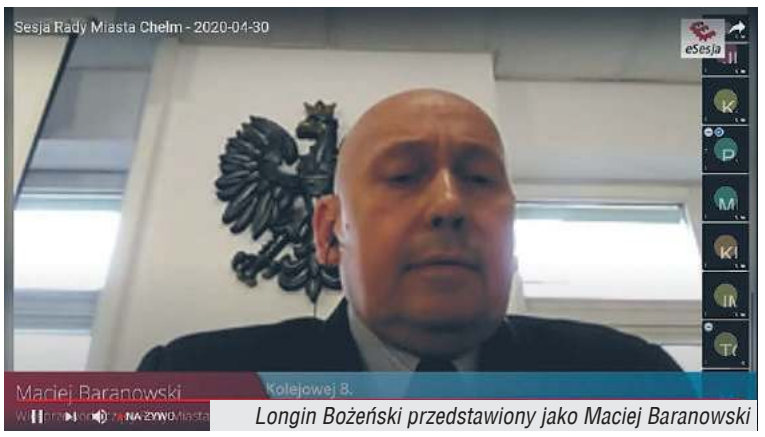

Longin Bożeński przedstawiony jako Maciej Baranowski

30 kwietnia br. odbyła się niecodzienna sesja rady miasta Chełm, a dzień wcześniej komisje stałe. Wszystkie obrady, dla bezpieczeństwa uczestników, zorganizowano zdalnie. W sali konferencyjnej chełmskiego magistratu znaleźli się jedynie przewodniczący komisji, a w dniu sesji przewodniczący rady **Longin Bożeński** oraz urzędnicy do obsługi technicznej. Dyrektorzy departamentów, zastępcy prezydenta projekty uchwał omawiali ze swoich gabinetów. Radni natomiast mieli możliwość zabrania głosu w dyskusji przez kamery na swoich urządzeniach mobilnych. Za pomocą tabletów głosowali nad projektami uchwał.

Na obrady nie zaproszono przedstawicieli instytucji, które przygotowały sprawozdania z działalności za ubiegły rok. Przedstawili je natomiast urzędnicy.

Niestety, pod względem technicznym sesja wypadła, mówiąc delikatnie, blado. Obrady na żywo na serwisie Youtube śledziło ponad 40 internautów, w tym dziennikarze. Kilkoro radnych, gdy zabierali głos, nie było ani widać, ani słychać. Chodzi o **Stanisława Mościckiego**, **Tomasza Otkałę**, **Agatę Fisz**, **Elżbietę Ćwir**, **Mariusza Kowalczuka**, **Joannę Lis** i **Ryszarda Dżamana**. Ze względu na brak dźwięku oglądający mogli stracić cierpliwość do dalszego śledzenia obrad. A dyskusja, zwłaszcza w sprawie przeniesienia Zespołu do Obsługi PFRON z gmachu do siedziby MOPR na ul. Kolejową, wydawała się dość interesująca. Mimo wysyłanych do przewodniczącego sygnałów, by obsługa techniczna popracowała nad jakością połączenia, część radnych do samego końca była niewidzialna. Miejscy informatycy nie zapanowali również nad napisami na ekranie. Gdy głos zabierał przewodniczący Bożeński, pojawiał się podpis „Maciej Baranowski -wiceprzewodniczący rady". A przecież nie wszyscy chełmianie wiedzą, jak wyglądają miejscy radni.

Wiele wskazuje na to, że nie była to ostatnia zdalna sesja rady miasta. Warto, wyciągnąć wnioski z czwartkowej mało udanej transmisji obrad i do czasu następnego posiedzenia poprawić wszystkie niedociągnięcia. **(s)**

CHEŁM. Krzysztof Białowicz odwołany

MOSiR bez dyrektora

Takiej decyzji mało kto się spodziewał. W czwartek 30 kwietnia br. ze stanowiska dyrektora Miejskiego Ośrodka Sportu i Rekreacji w Chełmie został odwołany Krzysztof Białowicz, z MOSiR-em związany od wielu lat. Jak ustaliliśmy, za jego zwolnieniem stoi wiceprezydent miasta Dorota Cieślik, której podlega sport.

Krzysztof Białowicz funkcję dyrektora MOSiR objął w lipcu 2013 roku po tym, jak jego poprzednik **Zbigniew Mazurek** został powołany na prezesa miejskiej spółki - Chełmski Park Wodny i Targowiska Miejskie. Przez pierwszych kilka lat pełnił obowiązki, aż w końcu była już prezydent Chełma **Agata Fisz** powołała go na dyrektora. Przed objęciem stanowiska pełnił kierowniczą funkcję w jednym z działów.

Białowicz, jako dyrektor MOSiR, starał się równo traktować wszystkie chełmskie kluby sportowe, ściśle współpracował z działaczami. W czwartek 30 kwietnia został zupełnie niespodziewanie odwołany ze stanowiska. Powód tej decyzji nie jest znany, ale jak dowiedzieliśmy się, stoi za nią wiceprezydent **Dorota Cieślik**, której podlega chełmski sport. Prezydent miasta **Jakub Banaszek** od wtorku 28 kwietnia przebywał na urlopie.

Krzysztof Białowicz, jak wynika z naszych informacji, dostał trzymiesięczne wypowiedzenie bez obowiązku świadczenia pracy. Nie wiadomo jeszcze, kto go zastąpi. Nieoficjalnie mówi się, że następcą Białowicza ma być nauczyciel wychowania fizycznego, pracujący w jednej z chełmskich szkół. Niewykluczone, że może chodzić o dawne Gimnazjum Publiczne nr 6, którym przez kilkanaście lat kierowała obecna wiceprezydent Cieślik. W budynku dawnej „Szóstki" obecnie mieści się Szkoła Podstawowa nr 11. **(s)**

CHEŁM. Dla zabudowań jednorodzinnych

MPGK rozda pojemniki

Właściciele domów jednorodzinnych z Chełma dostaną pojemniki na szkło. Miejskie Przedsiębiorstwo Gospodarki Komunalnej, które odbiera i wywozi śmieci z terenu miasta, będzie je wydawać w Punkcie Selektywnej Zbiórki Odpadów Komunalnych przy ul. Bieławin 5 już od poniedziałku 4 maja.

Zgodnie z podpisaną z miastem umową na odbiór i wywóz śmieci MPGK ma obowiązek dostarczenia właścicielom posesji pojemniki lub worki na trzy frakcje odpadów: szkło, papier oraz plastiki i metale. Spółka, odbierając śmieci z zabudowy jednorodzinnej, zostawia plastikowe worki w trzech kolorach: żółtym, zielonym i niebieskim. Już niedługo zielone worki zostaną zastąpione pojemnikami. Jak informuje MPGK, od poniedziałku 4 maja w Punkcie Selektywnej Zbiórki Odpadów Komunalnych przy ul. Bieławin, dla właścicieli domów jednorodzinnych, będą wydawane pojemniki na szkło. Mieszkańcy otrzymają je w użyczenie, nieodpłatnie. Odebrać mogą je wszyscy ci, którzy złożyli deklarację określającą wysokość opłaty za gospodarowanie odpadami i nie mają zaległości. Potrzebny będzie dokument tożsamości. PSZOK pracuje od poniedziałku do piątku w godz. 7.00 - 18.00 oraz w soboty od 7.00 do 15.00.

Według pracowników MPGK, gromadzenie szkła w pojemnikach poprawi zdecydowanie wygodę i estetykę segregowania oraz zwiększy bezpieczeństwo odbioru i zagospodarowania tego typu odpadów. W przyszłym roku, zgodnie z umową między miastem, a MPGK, właściciele zabudowań jednorodzinnych mają dostać pojemniki na papier. **(mas)**

Powoli ku normalności

Od 4 maja sporo się zmieni w naszej codzienności. Wkraczamy w drugi etap znoszenia ograniczeń związanych z epidemią.

Od poniedziałku 4 maja centra handlowe (o powierzchni sprzedaży powyżej 2000 m kw) i sklepy wielkopowierzchniowe mają być otwarte, ale z limitem osób (na 1 osobę musi przypadać 15 m kw.) i bez spożywania posiłków. Usługi hotelarskie i noclegowe będą mogły być świadczone pod warunkiem, że zachowane będą szczególne zasady bezpieczeństwa. Uchylony zostanie dotychczasowy zakaz handlu w weekendy dla wielkopowierzchniowych sklepów budowlanych. Otwierane mają być stopniowo i w różnym czasie biblioteki, muzea i instytucje kultury, ale o konkretnym terminie decydować ma organ prowadzący daną placówkę po konsultacji z sanepidem. Od 4 maja możliwa też będzie rehabilitacja lecznicza, ale salony masażu pozostają zamknięte.

Od 6 maja dzieci pracujących rodziców mogą wrócić do żłobków lub przedszkoli, przy uwzględnieniu wytycznych sanepidu, Ministerstwa Edukacji Narodowej oraz Ministerstwa Rodziny, Pracy i Polityki Społecznej. W Chełmie pracownicy przedszkoli i żłobków tuż przed majówką kontaktowali się z rodzicami dzieci w tej sprawie.

Wciąż obowiązują zasady bezpieczeństwa tj. 2-metrowa odległość od innych oraz zasłonięte nos i usta w miejscach publicznych, zdalna praca, gdzie to możliwe, zdalna nauka, kwarantanna i izolacja dla osób zarażonych lub potencjalnie zarażonych. **(opr. t)**

CHEŁM. Zespół do Obsługi PFRON w gmachu czy wróci do MOPR?

Radna broni niepełnosprawnych

Mimo sprzeciwu całego środowiska osób niepełnosprawnych dyrektor MOPR Katarzyna Sokołowska i urzędnicy chełmskiego magistratu z wiceprezydent Dorotą Cieślik na czele, za wszelką cenę starają się przenieść Zespół do Obsługi PFRON z budynku gmachu, do siedziby ośrodka na ul. Kolejową 8, m.in. z powodów ekonomicznych. Murem za niepełnosprawnymi stanęła radna miejska Edyta Rożek. Z jej inicjatywy rada miasta zaapelowała do prezydenta o wstrzymanie działań do czasu rozpatrzenia sprawy przez komisję rodziny, zdrowia i ochrony środowiska.

W ostatnich tygodniach tematem przewodnim w Chełmie, poza koronawirusem, jest przeniesienie Zespołu do Obsługi PFRON z budynku gmachu do siedziby MOPR przy ul. Kolejowej. Decyzja dyrektor ośrodka, **Katarzyny Sokołowskiej** i chełmskich urzędników w tej sprawie jest co najmniej dziwna, bo niespełna dwa lata temu zespół wyprowadził się właśnie z ul. Kolejowej do gmachu, ponieważ w budynku MOPR zrobiło się bardzo ciasno, a nie był on też przystosowany do obsługi osób niepełnosprawnych. Obecnie zwolniły się pomieszczenia na parterze, stąd też dyrektor Sokołowska m.in. z przyczyn oszczędnościowych dąży do powrotu zespołu na ul. Kolejową.

Temat, za sprawą koalicyjnej radnej **Edyty Rożek** z Prawa i Sprawiedliwości, a jednocześnie przewodniczącej powiatowego zespołu ds. orzekania o niepełnosprawności, trafił pod obrady sesji rady miasta. Radna od samego początku stoi murem za osobami niepełnosprawnymi, które nie chcą przeniesienia zespołu do budynku MOPR. Rożek zwróciła się do przewodniczącego rady o możliwość przedstawienia na plenarnym posiedzeniu opinii w tej sprawie Miejskiej Społecznej Rady do Spraw Osób Niepełnosprawnych w Chełmie oraz organizacji pozarządowych. Dyskusja trwała ponad dwie godziny, a zaangażowała się w nią niemal cała rada.

Radna przekonywała, że budynek przy ul. Kolejowej kompletnie nie nadaje się do obsługi osób niepełnosprawnych. Zdaniem Edyty Rożek, w gmachu warunki do obsługi interesantów są bardzo dobre, siedziba jest w pełni przystosowana do potrzeb niepełnosprawnych i znajduje się blisko parkingu. Radna do wniosku dołączyła też opinie kilku organizacji pozarządowych, działających na rzecz niepełnosprawnych, które również są przeciwne przeniesieniu zespołu do MOPR. **Katarzyna Stolarczuk**, prezes Fundacji Jest Otwarte, napisała m.in., że przeniesienie biura PFRON to cios skierowany w godność osób mających trudności z poruszaniem się, a dojazd komunikacją miejską do budynku przy ul. Kolejowej jest bardzo ograniczony, zaś warunki techniczne budynku i jego okolicy są dalekie od tych, które oferuje obecna siedziba zespołu.

Dyrektor MOPR Katarzyna Sokołowska oraz wiceprezydent Chełma, **Dorota Cieślik**, zapewniały radnych, że ośrodek jest dobrze przygotowany do obsługi osób niepełnosprawnych. - Wszystkie ciągi komunikacyjne, schody są odpowiednio oznakowane, do budynku jest specjalne wejście dedykowane osobom niepełnosprawnym, o odpowiednich wymiarach. Jest też usytuowana platforma przy schodach, z której korzystają osoby poruszające się na wózkach. Mamy przystosowaną dla osób niepełnosprawnych łazienkę. W jednym miejscu będzie można załatwić wszystkie sprawy - wymieniała argumenty dyrektor Sokołowska. W ostatnich dniach na parkingu wewnętrznym MOPR ekipy budowlane urządzały miejsca parkingowe dla osób z niepełnosprawnością.

Radni pytali również o kwestie ekonomiczne. Okazało się, że to jeden z głównych powodów przeniesienia zespołu z gmachu do MOPR. Utrzymanie zespołu rocznie kosztuje ponad 170 tys. zł. Pieniądze na ten cel miasto dostaje z PFRON, z budżetu natomiast dokłada około 83 tys. zł. Za wynajem lokali w gmachu płaci prawie 9 tys. zł za cały rok. powierzchni, z czego około 83 tys. zł to pieniądze z budżetu miasta. zł to czynsz, jaki ośrodek płaci za wynajem powierzchni w budynku przy pl. Niepodległości.

Na koniec dyskusji Edyta Rożek chciała usłyszeć deklarację skarbnik miasta Emilii Ignatowicz-Steć, czy miasto zawali się, gdy dołoży do utrzymania zespołu w obecnej siedzibie, ponad 80 tys. zł? Skarbnik zapewniła, że jeśli wola radnych, prezydenta i osób niepełnosprawnych będzie taka, by zespół pozostał w gmachu, to taką kwotę wygospodaruje w aktualnym budżecie miasta.

Ostatecznie radni zdecydowali, że punkt dotyczący wyrażenia opinii w sprawie przeniesienia zespołu do MOPR zostanie zdjęty z porządku obrad i postanowili wnioskiem intencyjnym zaapelować do prezydenta o wstrzymanie działań związanych z przeprowadzką do momentu zwołania posiedzenia komisji rodziny, zdrowia i ochrony środowiska, która merytorycznie rozpatrzy tę sprawę. **(s)**

eprasa.pl 1ca79637ea

KRASNYSTAW. Potrzebne pieniądze na drugą operację chłopca

Walka o życie Tymka trwa

Cierpiący na straszną chorobę serca Tymoteusz Skrajnowski z Krasnegostawu przyszedł na świat 18 lutego w Klinice Uniwersyteckiej w Munster w Niemczech. Jego rodzice wciąż potrzebują pomocy finansowej w leczeniu chłopca.

- Trwa walka o życie Tymusia! Nasz synek ma tylko pół serduszka… Za nami już jedna operacja, ale to nie koniec naszej walki… by serce mogło dalej bić, konieczna jest kolejna! - napisali na stronie siepomaga.pl rodzice Tymka **Joanna** i **Przemysław Skrajnowscy** z Krasnegostawu. - To, że nasz synek żyje, zawdzięczamy wspaniałym ludziom! Niestety, niebawem musimy znów stawić się w klinice w Munster. Teraz, w cieniu pandemii, nasza walka jest jeszcze trudniejsza, ale Tymuś nie może czekać! Bez kolejnej operacji jego serduszko może się zatrzymać - dodają.

Przypomnijmy. O dramacie rodziny Skrajnowskich pisaliśmy kilka razy. Pani Joanna w 22. tygodniu ciąży dowiedziała się, że chłopiec, którego nosi pod sercem, jest bardzo chory.

- Po kolejnych badaniach zapadła diagnoza: krytyczna wada serca - HLHS. Zespół niedorozwoju lewego serca (HLHS) ze skrajnie restrykcyjnym, praktycznie zamkniętym otworem owalnym. U Tymusia nie wykształciła się lewa komora serduszka i wszystkie jej struktury, zastawki, aorta… Było jeszcze gorzej niż przypuszczaliśmy. Pani Profesor poinformowała nas, że życie naszego dziecka jest mocno zagrożone, zdecydowanie bardziej niż innych dzieci z tą wadą, a rokowania są bardzo złe ze względu na praktycznie zamknięty otwór owalny. Jego całkowite zamknięcie będzie oznaczać najgorsze, śmierć - wspominają Joanna i Przemysław. Rodzicie nie poddali się. Udało się im zebrać pieniądze na operację Tymka. Chłopiec przyszedł na świat 18 lutego 2020 r. w Klinice Uniwersyteckiej w Munster. Dzięki pomocy wspaniałych ludzi Skrajnowscy trafili do profesora Malca i współpracujących z nim polskich kardiochirurgów, którzy razem osiągają najlepsze wyniki w leczeniu i korekcji tak poważnych wad. Dzień po porodzie, ze względu na pogarszający się stan Tymka, zdecydowano się na jego pierwszą operację. - Wylaliśmy morze łez. Widzieliśmy naszego małego synka w plątaninie kabli i rurek, z wielkim opatrunkiem na klatce piersiowej, w otoczeniu wielkich specjalistycznych maszyn. Nie było jednak innej drogi - tylko w ten sposób Tymuś mógł przeżyć! - piszą Skrajnowcy. W końcu nadszedł przełom. Z dnia na dzień stan zdrowia chłopca poprawiał się. Zaczął oddychać samodzielnie, bez wspomagania, jeść i przybierać na wadze. Saturacje diametralnie się poprawiły. - Niestety, za kilka tygodni musimy ponownie stawić się w klinice, ponieważ Tymcia czeka druga operacja ratująca życie. Na bieżąco monitorujemy stan serduszka. Wysyłamy wyniki echo do kliniki i czekamy na decyzję lekarzy, kiedy będziemy mogli przyjechać. Ta decyzja może zapaść z dnia na dzień, dlatego musimy mieć zabezpieczone środki na kolejną operację i transport medyczny, który jest konieczny ze względu na stan Tymusia i sytuację związaną z pandemią. By ratować nasze dziecko, raz jeszcze musimy poprosić o pomoc. Bądź z nami i pomóż nam ocalić najcenniejsze, co mamy - życie naszego dziecka! - apelują Joanna i Przemysław.

Zbiórka na rzecz Tymka trwa pod adresem:
www.siepomaga.pl/zbieramydlatymka
(k)

WŁODAWA. Hospicjum potrzebuje wsparcia

Seniorzy apelują o pomoc

Włodawska rada seniorów apeluje do instytucji i ludzi dobrej woli o pomoc w budowie hospicjum. Budowa znajduje się we Włodawie przy ul. Pancerniaków, a do ukończenia potrzeba jeszcze ok. 400 tys. zł.

Społeczny Zakład Opieki Hospicyjnej „Hospicjum" we Włodawie ma zapewnić opiekę dla 20 pensjonariuszy i ich najbliższych. Na razie budynek jest w stanie surowym zamkniętym, a wewnątrz prowadzone są już pierwsze prace instalacyjne i wykończeniowe. Niestety, do zakończenia projektu nadal brakuje mnóstwo pieniędzy. Na chwilę obecną szacuje się je na kwotę ok. 400 tys. zł. By wspomóc szlachetne dzieło, włodawska rada seniorów wystosowała pismo do samorządów, instytucji i osób prywatnych o wsparcie inwestycji. Można to zrobić na dwa sposoby: przekazać datek na konto Włodawskie Towarzystwo Przyjaciół Chorych „Hospicjum" Bank Santander nr: 68 1500 1373 1213 7003 8391 0000 lub przekazać 1% podatku dla wyżej wymienionego towarzystwa podając jego numer KRS: 0000181031. **(b)**

Sprawiedliwość w czasie pandemii

Sąd Rejonowy w Chełmie odwołuje kolejne rozprawy i posiedzenia jawne. Zgodnie z nowym zarządzeniem do 15 maja nie będą się tam odbywały żadne sprawy z wyjątkiem tzw. spraw pilnych, których listę ministerstwo sprawiedliwości rozesłało w marcu.

Prawnicy straszą olbrzymim opóźnieniem w wydawaniu wyroków, a ministerstwo usilnie pracuje nad „odmrożeniem" sądów. Tymczasem te przedłużają stosowanie ograniczeń wprowadzonych po wybuchu epidemii. Kolejne rozprawy są odwoływane i przenoszone na inne terminy. Tylko od początku obostrzeń, czyli 14 marca do 23 kwietnia, Sąd Rejonowy w Chełmie odwołał łącznie 204 wokandy.

- Sędziowie orzekają w sprawach pilnych, podejmują decyzje procesowe w sprawach, które odbywają się bez udziału stron, a także sporządzają uzasadnienia wyroków - mówi **Ewelina Lewczuk-Zembrzycka**, prezes SR w Chełmie.

Tzw. sprawy pilne, które rozpoznawane są bez opóźnień, to: sprawy aresztowe oraz w których stosowane jest zatrzymanie lub orzeczono środek zabezpieczający; związane z Europejskim Nakazem Aresztowania; pilne przesłuchania; umieszczenie lub przedłużenie pobytu cudzoziemca w strzeżonym ośrodku detencyjnym (rodzaj aresztu przed wydaleniem); o przymusowe umieszczenie w szpitalu psychiatrycznym; o odebranie dziecka czy umieszczenie nieletniego w placówce opiekuńczo-wychowawczej lub schronisku oraz ustanowienie dla niego kuratora.

Czy dana sprawa pozostała na wokandzie, możemy sprawdzić na stronie internetowej chełmskiego sądu. Informacji udzielają też pracownicy sekretariatów poszczególnych wydziałów. **(pc)**

eprasa.pl 1ca79637ea

CHEŁM. Kto w nich zasiada

Komisje skompletowane i powołane

Najbliższe wybory prezydenckie wciąż nie mają pewnej formuły. W dalszym ciągu nie wiadomo, czy dojdzie do głosowania korespondencyjnego, które forsuje Zjednoczona Prawica, bo ustawa w tej sprawie utknęła w senacie. Na wypadek gdyby coś nie zagrało, komisarz wyborczy w Chełmie powołał obwodowe komisje do przeprowadzenia tradycyjnego głosowania.

Wybory prezydenckie zostały zaplanowane na najbliższą niedzielę 10 maja. Wciąż jednak nie wiadomo czy będziemy głosować tradycyjnie, w lokalach wyborczych, czy korespondencyjnie. Pierwsza opcja, w czasie pandemii koronawirusa, odstrasza wielu wyborców przed pójściem na wybory, mimo że mają zostać zachowane wszelkie środki ostrożności. Bardziej prawdopodobne wydaje się drugie wyjście - głosowanie korespondencyjne, tyle że przepisy z tym związane jeszcze nie obowiązują. Ustawa trafiła do senatu, który zamierza się nią zająć na posiedzeniu w dniach 5 i 6 maja.

Zgodnie z obowiązującym prawem komisarz wyborczy miał za zadanie powołać obwodowe komisje wyborcze. W Chełmie jest ich 36 i wszystkie zostały utworzone, choć nie w maksymalnej liczbie, tak jak to bywało przy poprzednich wyborach. W komisjach zasiadają przede wszystkim przedstawiciele komitetów wyborczych, biorących udział w wyborach. Ale nie wszystkich. Nie ma ani jednego reprezentanta komitetu wyborczego kandydatki **Małgorzaty Kidawy-Błońskiej** oraz komitetu wyborczego kandydata **Władysława Kosiniaka-Kamysza**. Dieta dla członka komisji wynosi 350 zł, przewodniczącego - 500 zł, a wiceprzewodniczącego - 400 zł. Składy komisji przedstawiają się następująco:

Komisja obwodowa nr 1 (ul. Włodawska 5): Anna Kołodziejczyk (KWK Mirosława Piotrowskiego), Joanna Olejarska (KWK Stanisława Żółtka), Wojciech Ostrowski (KWK Andrzeja Dudy), Justyna Sawka (KWK Leszka Samborskiego), Bożena Szajowska (KWK Krzysztofa Bosaka).

Komisja obwodowa nr 2 (ul. Synów Pułku 7): Hanna Kaziura (KWK Andrzeja Dudy), Renata Koszałka (KWK Roberta Biedronia), Anna Mazur (KWK Krzysztofa Bosaka), Krzysztof Ostrowski (KWK Leszka Samborskiego), Elżbieta Rypin (KWK Mirosława Piotrowskiego).

Komisja obwodowa nr 3 (ul. Zachodnia 49): Monika Florek (KWK Stanisława Żółtka), Piotr Fornal (KWK Mirosława Piotrowskiego), Natalia Kowalska (KWK Andrzeja Dudy), Elżbieta Paszko (KWK Krzysztofa Bosaka), Ewelina Piskorska (KWK Roberta Biedronia), Katarzyna Półkośnik (KWK Leszka Samborskiego).

Komisja obwodowa nr 4 (ul. Rejowiecka 76): Adriana Gronczak (KWK Stanisława Żółktka), Małgorzata Jurek i Agnieszka Małysz (uzupełnienie składu przez Komisarza Wyborczego), Alicja Kowalska (KWK Andrzeja Dudy), Bartłomiej Paszko (KWK Krzysztofa Bosaka), Regina Półkośnik (KWK Leszka Samborskiego), Elżbieta Steciuk-Spiczyńska (KWK Mirosława Piotrowskiego), Alina Wikło (KWK Roberta Biedronia).

Komisja obwodowa nr 5 (ul. Szpitalna 50): Ewelina Dolińska (KWK Andrzeja Dudy), Dominika Dziekan (KWK Stanisława Żółtka), Paweł Fornal (KWK Mirosława Piotrowskiego), Renata Hutyra i Arkadiusz Kuchta (uzupełnienie składu przez Komisarza Wyborczego), Andrzej Prus (KWK Roberta Biedronia), Eliza Puk (KWK Krzysztofa Bosaka), Anna Zaręba (KWK Leszka Samborskiego).

Komisja obwodowa nr 6 (ul. Szpitalna 14): Dorota Joanna Binkiewicz (KWK Roberta Biedronia), Karolina Jasińska (KWK Andrzeja Dudy), Patryk Kloc (KWK Stanisława Żółtka), Piotr Kuchta (uzupełnienie składu przez Komisarza Wyborczego), Emilia Matysek (KWK Leszka Samborskiego), Beata Wilczyński (KWK Mirosława Piotrowskiego).

Komisja obwodowa nr 7 (ul. Trubakowska 59): Sylwia Brzozowska (KWK Krzysztofa Bosaka), Elżbieta Herda (KWK Mirosława Piotrowskiego), Magdalena Matysek (KWK Leszka Samborskiego), Magdalena Petryk (KWK Stanisława Żółtka), Adam Skrzydłowski (uzupełnienie składu przez Komisarza Wyborczego), Katarzyna Sztejn (KWK Andrzeja Dudy).

Komisja obwodowa nr 8 (al. Marszałka Józefa Piłsudskiego 25a): Iwona Aranowska (KWK Mirosława Piotrowskiego), Beata Bajkiewicz (KWK Krzysztofa Bosaka), Dorota Krzyżanowska (KWK Leszka Samborskiego), Kinga Michalczuk (KWK Stanisława Żółtka), Magdalena Nadolska, Karol Nadolski (uzupełnienie składu przez Komisarza Wyborczego), Teresa Prystupa (KWK Andrzeja Dudy), Ewelina Stałęga (KWK Roberta Biedronia).

Komisja obwodowa nr 9 (ul. Wołyńska 1): Natalia Aranowska (KWK Mirosława Piotrowskiego), Krystyna Kozula (KWK Andrzeja Dudy), Łukasz Łoza (KWK Krzysztofa Bosaka), Mirosław Michalczuk (KWK Stanisława Żółtka), Katarzyna Pawłowska (KWK Roberta Biedronia), Robert Wojtas (KWK Leszka Samborskiego).

Komisja obwodowa nr 10 (ul. Wołyńska 11): Beata Burian (KWK Andrzeja Dudy), Iwona Flis (KWK Roberta Biedronia), Tomasz Momot (KWK Krzysztofa Bosaka), Jadwiga Stachniuk (KWK Mirosława Piotrowskiego), Wioletta Teodorowicz (KWK Stanisława Żółtka).

Komisja obwodowa nr 11 (pl. Tysiąclecia 1): Katarzyna Dyńska (KWK Mirosława Piotrowskiego), Tomasz Jemielniak (KWK Roberta Biedronia), Adam Kister (KWK Andrzeja Dudy), Karolina Kraczkowska (KWK Leszka Samborskiego), Anna Suchań (KWK Stanisława Żółtka), Stanisław Sztuber (KWK Krzysztofa Bosaka).

Komisja obwodowa nr 12 (ul. Starościńska 4a): Łukasz Bryk (KWK Krzysztofa Bosaka), Grażyna Gajek (KWK Andrzeja Dudy), Dominika Madejska (KWK Leszka Samborskiego), Monika Olech (KWK Mirosława Piotrowskiego), Iwona Pradun (KWK Roberta Biedronia), Karol Skubij (KWK Stanisława Żółtka).

Komisja obwodowa nr 13 (ul. Lubelska 4): Adrian Czyżma (KWK Stanisława Żółtka), Monika Gałęza (KWK Leszka Samborskiego), Monika Kania (KWK Krzysztofa Bosaka), Iwona Leoniak (KWK Roberta Biedronia), Monika Posturzyńska (KWK Mirosława Piotrowskiego), Anna Stelmaszczuk (KWK Andrzeja Dudy).

Komisja obwodowa nr 14 (ul. Reformacka 13): Rafał Adamski (KWK Mirosława Piotrowskiego), Joanna Gościak (KWK Krzysztofa Bosaka), Roman Koniuszewski (KWK Roberta Biedronia), Martyna Radzikowska (KWK Leszka Samborskiego), Karol Stańkowski (KWK Stanisława Żółtka), Marek Tomaszewski (KWK Andrzeja Dudy).

Komisja obwodowa nr 15 (ul. Kwiatowa 1): Andrzej Czeran (KWK Krzysztofa Bosaka), Kamil Masiakiewicz (KWK Stanisława Żółtka), Stefania Matłocha (KWK Mirosława Piotrowskiego), Anna Olewińska (KWK Andrzeja Dudy), Wiktoria Rzesiowska (KWK Leszka Samborskiego), Sławomir Zaklika (KWK Roberta Biedronia).

Komisja obwodowa nr 16 (ul. Obłońska 51): Jadwiga Arciszewska (KWK Mirosława Piotrowskiego), Małgorzata Babiarz i Aneta Skoczylas (uzupełnienie składu przez Komisarza Wyborczego), Wiesława Kapica (KWK Andrzeja Dudy), Bartłomiej Kraczkowski (KWK Leszka Samborskiego), Marek Leoniak (KWK Roberta Biedronia), Agnieszka Pieniążek (KWK Krzysztofa Bosaka), Adrianna Stańkowska (KWK Stanisława Żółtka).

Komisja obwodowa nr 17 (ul. Czarnieckiego 8): Anna Ciejak (KWK Stanisława Żółtka), Wojciech Jusiak (uzupełnienie składu przez Komisarza Wyborczego), Wioletta Kraczkowska (KWK Roberta Biedronia), Mirosława Mazurek (KWK Andrzeja Dudy), Agnieszka Panas (KWK Krzysztofa Bosaka), Katarzyna Woch (KWK Leszka Samborskiego).

Komisja obwodowa nr 18 (ul. Batorego 1): Agnieszka Dyjak (KWK Stanisława Żółtka), Dominik Dzwonkowski (KWK Mirosława Piotrowskiego), Mariusz Kalita (KWK Krzysztofa Bosaka), Mikołaj Kuczer (KWK Andrzeja Dudy), Marta Łuszczyńska (KWK Roberta Biedronia), Ewa Przeor (uzupełnienie składu przez Komisarza Wyborczego).

Komisja obwodowa nr 19 (ul. Wołyńska 57): Katarzyna Dors (KWK Leszka Samborskiego), Gabriel Dyjak (KWK Stanisława Żółtka), Joanna Klimczuk (KWK Krzysztofa Bosaka), Monika Kozioł (KWK Mirosława Piotrowskiego), Kinga Matuszewska-Klasura (KWK Andrzeja Dudy), Monika Piskorska-Piłat (KWK Roberta Biedronia).

Komisja obwodowa nr 20 (ul. Jagiellońska 29): Marcin Majówka (KWK Roberta Biedronia), Grzegorz Okrasa (uzupełnienie składu przez Komisarza Wyborczego), Wiesława Rosińska (KWK Mirosława Piotrowskiego), Piotr Soczyński (KWK Stanisława Żółtka), Marta Szafran (KWK Andrzeja Dudy), Elżbieta Tomaszewska (KWK Krzysztofa Bosaka).

Komisja obwodowa nr 21 (ul. Botaniczna 16): Michał Bartoszuk i Kacper Bernacki (uzupełnienie składu przez Komisarza Wyborczego), Sławomir Chlebio (KWK Andrzeja Dudy), Aleksandra Klug (uzupełnienie składu przez Komisarza Wyborczego), Marcin Łopuszański (KWK Mirosława Piotrowskiego), Weronika Roman (KWK Krzysztofa Bosaka), Michał Wilk (KWK Roberta Biedronia).

Komisja obwodowa nr 22 (ul. Prymasa Stefana Wyszyńskiego 15): Tomasz Bornus (KWK Roberta Biedronia), Irena Dziurawiec (KWK Leszka Samborskiego), Tadeusz Fitz (KWK Andrzeja Dudy), Magdalena Kołodziejczyk (KWK Krzysztofa Bosaka), Mariusz Kuchta (uzupełnienie składu przez Komisarza Wyborczego), Zofia Malewicz (KWK Mirosława Piotrowskiego).

Komisja obwodowa nr 23 (ul. Hrubieszowska 102): Beata Bornus (KWK Roberta Biedronia), Paulina Bornus (KWK Andrzeja Dudy), Adrianna Dzimira (uzupełnienie składu przez Komisarza Wyborczego), Henryk Dziurawiec (KWK Leszka Samborskiego), Krystian Gajek (KWK Krzysztofa Bosaka), Monika Łopuszyńska (KWK Mirosława Piotrowskiego), Agnieszka Opas i Krzysztof Opas (uzupełnienie składu przez Komisarza Wyborczego), Sebastian Sarzyński (KWK Stanisława Żółtka).

Komisja obwodowa nr 24 (ul. Wojsławicka 8b): Wiesława Król (KWK Mirosława Piotrowskiego), Marzena Oleszczyńska (uzupełnienie składu przez Komisarza Wyborczego), Paulina Pasieczna (KWK Stanisława Żółtka), Paweł Pietrzykowski (KWK Krzysztofa Bosaka), Paulina Podkańska (KWK Andrzeja Dudy), Kamil Przybylski (KWK Leszka Samborskiego), Elżbieta Sochacka-Szachun (KWK Roberta Biedronia).

Komisja obwodowa nr 25 (ul. Powstańców Warszawy 10): Michał Gadzicki (KWK Roberta Biedronia), Agnieszka Głowacka (KWK Andrzeja Dudy), Grażyna Krupińska (KWK Leszka Samborskiego), Emilia Krzyżanowska i Paulina Wojcieszek (uzupełnienie składu przez Komisarza Wyborczego).

Komisja obwodowa nr 26 (ul. Grota-Roweckiego 4b): Monika Dondalska (KWK Leszka Samborskiego), Grzegorz Głowacki (KWK Andrzeja Dudy), Ewelina Kołodziejczyk (KWK Krzysztofa Bosaka), Joanna Kowalczuk (KWK Mirosława Piotrowskiego), Agnieszka Nowosad (KWK Roberta Biedronia), Daniel Szwed (uzupełnienie składu przez Komisarza Wyborczego).

Komisja obwodowa nr 27 (ul. Wieniawskiego 3): Andrzej Charuk (KWK Andrzeja Dudy), Małgorzata Grabowiec (KWK Roberta Biedronia), Angelika Kargol (KWK Krzysztofa Bosaka), Natalia Kozioł (KWK Mirosława Piotrowskiego), Elżbieta Ostapiuk (KWK Leszka Samborskiego), Jolanta Szwed (uzupełnienie składu przez Komisarza Wyborczego).

Komisja obwodowa nr 28 (ul. Wieniawskiego 15): Justyna Brodacka (KWK Krzysztofa Bosaka), Urszula Gralewicz (KWK Roberta Biedronia), Tomasz Kowalski (KWK Mirosława Piotrowskiego), Stanisław Mielniczuk (KWK Andrzeja Dudy), Paulina Przybylska (KWK Leszka Samborskiego), Barbara Wichrowska (KWK Stanisława Żółtka).

Komisja obwodowa nr 29 (ul. Szymanowskiego 8): Oliwia Giza, Monika Zielińska i Marzena Seniuk (uzupełnienie składu przez Komisarza Wyborczego), Ewa Kukla (KWK Andrzeja Dudy), Zbigniew Skolski (KWK Roberta Biedronia), Paweł Werema (KWK Krzysztofa Bosaka).

Komisja obwodowa nr 30 (ul. Połaniecka 5): Ewa Dyszewska (KWK Mirosława Piotrowskiego), Sylwia Dziadko (KWK Andrzeja Dudy), Monika Hawryluk (KWK Krzysztofa Bosaka), Grażyna Powaga (uzupełnienie składu przez Komisarza Wyborczego), Anna Przybylska (KWK Leszka Samborskiego), Przemysław Szajdziuk (KWK Roberta Biedronia).

Komisja obwodowa nr 31 (ul. Wolności 20): Małgorzata Czyżowska (KWK Krzysztofa Bosaka), Dawid Dyszewski (KWK Mirosława Piotrowskiego), Beata Jakubowska (KWK Roberta Biedronia), Natalia Przybylska (KWK Leszka Samborskiego), Urszula Szyszkowska (KWK Andrzeja Dudy).

Komisja obwodowa nr 32 (ul. Połaniecka 10): Ewa Bartoszuk (KWK Roberta Biedronia), Jacek Dyszewski (KWK Mirosława Piotrowskiego), Krystyna Jakubowska (KWK Andrzeja Dudy), Seweryn Jezierski (uzupełnienie składu przez Komisarza Wyborczego), Ewa Moradewicz-Paszko (KWK Leszka Samborskiego), Agata Woźniak (KWK Krzysztofa Bosaka).

Komisja obwodowa nr 33 (al. 3 Maja 6): Teresa Dudek (KWK Roberta Biedronia), Krystyna Grabińska (KWK Krzysztofa Bosaka), Grzegorz Radziszewski (KWK Leszka Samborskiego), Klaudia Szyszkowska (KWK Andrzeja Dudy), Joanna Ubermanowicz (KWK Mirosława Piotrowskiego).

Komisja obwodowa nr 34 (ul. Reja 54): Agnieszka Feliga (KWK Leszka Samborskiego), Mateusz Ożóg (KWK Krzysztofa Bosaka), Małgorzata Podgórska (KWK Andrzeja Dudy), Patrycja Podstawka (KWK Roberta Biedronia), Izabela Zając (uzupełnienie składu przez Komisarza Wyborczego).

Komisja obwodowa nr 35 (budynek Zakładu Karnego): Eryk Biernacki (KWK Roberta Biedronia), Agnieszka Kaszczuk i Zdzisława Kaszczuk (uzupełnienie składu przez Komisarza Wyborczego), Anna Podkańska (KWK Andrzeja Dudy), Monika Żołnacz (KWK Krzysztofa Bosaka).

Komisja obwodowa nr 36 (budynek szpitala): Julia Bałut (KWK Krzysztofa Bosaka), Danuta Długosz (KWK Andrzeja Dudy), Natalia Małysz i Agnieszka Struska (uzupełnienie składu przez Komisarza Wyborczego), Agnieszka Szafrańska-Czarnecka (KWK Leszka Samborskiego). **(s)**

CHEŁM. Pomaga przedsiębiorcom w kryzysie

Neckier w urzędzie pracy

Marek Neckier był dyrektorem szkoły w Kamieniu i kandydatem na wójta tej gminy. Dzięki poparciu PiS został prezesem Lubelskich Dworców, a po rezygnacji ze stanowiska został wicedyrektorem w Wojewódzkim Urzędzie Pracy w Lublinie.

Marek Neckier był dyrektorem Szkoły Podstawowej w Kamieniu. I to tam, za sprawą batalii z ówczesnym wójtem **Romanem Kandziorą**, zaczęła się jego polityczna kariera. W 2017 roku Neckierowi skończyła się kadencja na stanowisku dyrektora. Mimo dużego poparcia rodziców wójt nie skorzystał jednak z możliwości przedłużenia mu umowy na kolejne dwa lata. Rozpisał konkurs, w którym Neckier wystartował, ale wygrała **Dorota Adamczyk**. Po konkursie na budynku szkoły pojawił się transparent „Protest, dyrektora nie oddamy, szybciej wójta wysiudamy". A w gminie rozpisano nawet referendum w sprawie odwołania wójta, które się nie udało. Neckier nie dał za wygraną. Zaskarżył zarządzenie wójta zatwierdzające konkurs i sąd przyznał mu rację. A pod koniec 2018 roku, z poparciem PiS, wystartował w wyborach na wójta gminy. Przegrał, ale natychmiast pojawiły się spekulacje, gdzie znajdzie pracę. Mówiło się o kilku instytucjach kierowanych przez PiS. Plotkowano także, że podobnie jak inni kandydaci z poparciem PiS, którzy przegrali wybory na wójtów w swoich gminach, trafi do chełmskiego starostwa. Było tak z **Markiem Karczmarskim**, (nie wszedł do drugiej tury wyborów na wójta Wierzbicy i wsparł **Zdzisławę Deniszczuk**) oraz **Markiem Paradą** (przegrał wybory na burmistrza Rejowca Fabrycznego).

Ostateczne Neckier dostał o wiele bardziej intratne stanowisko prezesa Lubelskich Dworców. To spółka akcyjna podległa marszałkowi województwa lubelskiego. Ale kierował nią zaledwie przez rok. Na początku 2020 roku zrezygnował ze stanowiska. Tłumaczył, że kończy kolejny kierunek studiów i otwierają się przed nim nowe możliwości. Rezygnacja zbiegła się z zaplanowanym konkursem na dyrektora szkoły w Kamieniu. I chociaż były dyrektor nie wykluczał startu, to mówił, że to może być jedynie alternatywa dla jego innych planów. Te poznaliśmy niedawno. Okazało się, że M. Neckier trafił do Wojewódzkiego Urzędu Pracy w Lublinie. Jest tam zastępcą dyrektora ds. organizacji i funduszy.

- Zostałem powołany przez dyrektora Andrzeja Pruszkowskiego i zajmuję się m.in. zadaniami związanymi z pomocą dla przedsiębiorców w związku z kryzysem - mówi wicedyrektor. **(bf)**

eprasa.pl 1ca79637ea

Rok w gminie... LEŚNIOWICE

Joanna Jabłońska, wójt gminy Leśniowice:

Odbudować społeczne zaufanie

Leśniowice to kolejna gmina w powiecie chełmskim rządzona przez kobietę. Joanna Jabłońska, która blisko półtora roku temu została wójtem, z marszu wzięła się do pracy. Ubiegły rok pod względem inwestycyjnym dla gminy był bardzo udany.

- Pamięta pani pierwszą trudną decyzję po objęciu stanowiska wójta gminy?

- Gruntownej reformy wymagał system oświaty, co niestety wiązało się z podjęciem niepopularnych działań. Z perspektywy czasu wiem, że była to pilna, ale i trafna decyzja. Ostatecznie również mieszkańcy są z niej zadowoleni, a ich opinia jest dla mnie bardzo istotna. Od samego początku stawiam na otwartość, dialog i odrzucenie podziałów. Najważniejsze dla mnie jest działanie, poczucie wspólnoty i odpowiedzialności również w sferze politycznej i to jest to, do czego od objęcia funkcji wójta dążę.

- Z jakimi jeszcze problemami musiała pani zmierzyć się w pierwszych miesiącach swojego urzędowania?

- Niewątpliwie jednym z problemów pierwszego roku sprawowania urzędu była konieczność usystematyzowania priorytetów oraz określenie inwestycyjnych i finansowych możliwości gminy w odniesieniu do sformułowanych potrzeb. W gminie brakuje podstawowej infrastruktury m. in. wymiarowej sali gimnastycznej, domu kultury, ośrodka dla osób starszych. Inną kwestią nie mniej istotną jest odrzucenie walki partyjnej, która tak długo zatruwała naszą lokalną społeczność oraz odbudowanie dobrych relacji międzyludzkich.

- Czego Leśniowice potrzebują najbardziej?

- Jako gmina musimy wykorzystać szansę, którą dają nam inwestycje realizowane ze środków Unii Europejskiej i budżetu centralnego. Żeby je podjąć, trzeba mieć tzw. wkład własny, a to generuje deficyt. Warto w tym miejscu pamiętać, że muszą to być inwestycje bezpieczne z punktu widzenia finansów publicznych. Jako gmina aktywnie staramy się o pozyskanie dofinasowań, składamy wnioski niemalże we wszystkich dostępnych dla nas konkursach. Maksymalne wykorzystanie istniejących szans dla Leśniowic jest moim osobistym celem.

- Postawiła Pani na aktywizację społeczeństwa, stąd m.in. utworzenie w minionym roku spółdzielni socjalnej „Słowianka" z udziałem gminy. Jak jeszcze mieszkańcy angażują się w życie samorządu?

Z wielką radością obserwuję, jak nasi mieszkańcy angażują się w życie społeczne. W ubiegłym roku powstało 5 kół gospodyń wiejskich, w których Panie aktywnie uczestniczą w wydarzeniach kulturalnych w całym powiecie, reprezentując i promując naszą gminę. Znakomicie radzą sobie również nasze jednostki OSP, pozyskując środki zewnętrze na rozwój swojej działalności. Dziś mamy szanse na rozwój naszej gminy. Nie uda nam się tego dokonać, jeśli wrócimy do starego porządku. Musimy pracować i dbać o siebie nawzajem. Myślę, że dzisiaj potrzebujemy determinacji i wzajemnego zaufania. A reszta przy ciężkiej pracy wkrótce przyjdzie.

- Jaka będzie gmina Leśniowice po 2023 roku?

- Liczę na to, że przede wszystkim uda nam się zjednoczyć mieszkańców wokół wspólnego celu, jakim jest rozwój naszej gminy. Mam także nadzieję, że wszystkie zaplanowane inwestycje zostaną wykonane i będziemy mogli korzystać z nowej infrastruktury drogowej, sportowej i kulturalnej. Ponadto, że uda się zrealizować ambitny pomysł związany z utworzeniem produktu turystycznego wokół zbiornika wodnego Maczuły. Pracujemy nad wpisaniem do strategii rozwoju województwa lubelskiego pomysłu utworzenia Wioski Słowiańskiej, w miejscu unikalnych odkryć archeologicznych. To wprowadzi naszą gminę na turystyczną mapę województwa i przyciągnie turystów. Dziś życzę wszystkim i sobie, aby ten trudny czas związany z epidemią koronawirusa szybko się skończył, i aby pozostała w nas potrzeba wspólnoty i wiara w drugiego człowieka. Bądźmy mili i uśmiechajmy się do siebie. **(mas)**

Z myślą o bezpieczeństwie mieszkańców

Mając na uwadze poczucie odpowiedzialności za bezpieczeństwo mieszkańców, gmina Leśniowice postanowiła systematycznie doposażać i rozwijać jednostki Ochotniczych Straży Pożarnych.

Najlepszym przykładem takich działań jest wykonany remont budynku strażnicy OSP w Leśniowicach, który został dofinansowany z funduszy Komendy Głównej Państwowej Straży Pożarnej w kwocie 20 000 zł. Gmina dołożyła 3 000 zł. Z kolei na remont budynku OSP w Pliskowie pozyskano dotację z Ministerstwa Spraw Wewnętrznych I Administracji w wysokości 10 000 zł. Udział gminy to 5 000 zł.

Leśniowice otrzymały również 9 737 zł dotacji z Ministerstwa Sprawiedliwości w ramach Funduszu Pomocy Pokrzywdzonym oraz Pomocy Postpenitencjarnej Funduszu Sprawiedliwości z przeznaczeniem na zakup ubrań specjalnych oraz rękawic strażackich dla Ochotniczej Straży Pożarnej w Leśniowicach.

Oprócz tego OSP w Pliskowie otrzymała 5 250 zł w ramach Funduszu Składkowego Ubezpieczenia Społecznego Rolników na doposażenie jednostki.

Ponadto 4 jednostki OSP z terenu gminy: Alojzów, Horodysko, Plisków oraz Rakołupy Duże otrzymały po 5 000 zł dotacji na zakup niezbędnego sprzętu oraz wyposażenia osobistego strażaków w ramach naboru wniosków na zadanie publiczne pn. „Dofinansowanie jednostek Ochotniczych Straży Pożarnych w 2019 roku". Piąta jednostka OSP Leśniowice, będąca w KSRG, dostała łącznie 10 000 zł.

Gmina skutecznie ubiegała się też o środki finansowe dla Ochotniczej Straży Pożarnej w Leśniowicach z Fundacji PZU w ramach programu „PomocToMoc". Na zakup wyposażenia, które znacząco podniesie bezpieczeństwo osób korzystających z gminnego kąpieliska „Maczuły" tj. zakup łodzi ratowniczej wraz z osprzętem i przyczepką, torby WOPR, pasów ratowniczych, rzutek oraz kół ratunkowych, otrzymała 25 000 zł. Projekt ten poza zakupem sprzętu polega m.in. na zorganizowaniu szkoleń dla uczniów ze szkół z terenu gminy z zakresu udzielania pierwszej pomocy, a także bezpiecznych zachowań nad wodą oraz na zorganizowaniu przy współudziale ratowników i strażaków pokazów ratownictwa wodnego na rozpoczęcie sezonu na kąpielisku Maczuły. Projekt będzie realizowany w br.

Dodatkowo w ramach realizowanego przez Stowarzyszenie Samorządów Euroregion Bug projektu „Wzmocnienie potencjału OSP w ratowaniu ofiar wypadków na drogach województwa lubelskiego i obwodu wołyńskiego" gmina Leśniowice oddelegowała 10 druhów z OSP Leśniowice, Plisków i Majdan Leśniowski do odbycia kursu kwalifikowalnej pierwszej pomocy. W ramach projektu gmina dostała również zestaw ratowniczy PSP R-1 oraz kamizelkę dla ratownika. **(mas)**

Inwestycje 2019

2019 rok pod względem inwestycyjnym był dla gminy Leśniowice bardzo udany. Liczne remonty dróg, szkół, mała sportowa architektura w Majdanie Leśniowskim to najważniejsze przedsięwzięcia, jakie zostały zrealizowane.

2 km gminnej drogi

W 2017 roku w wyniku gwałtownego spływu wód opadowych została uszkodzona droga gminna w miejscowościach: Alojzów, Sarniak i Wygnańce. Cały odcinek liczący sobie 2 km w minionym roku gmina odbudowała. W ramach tej inwestycji wykonano podbudowę z kruszywa kamiennego, warstwę jezdną asfaltową, utwardzono pobocza, odmulono rowy i wyremontowano przepusty, a także wykonane zostały zjazdy i oznakowanie drogi.

Wykonawcą prac było Przedsiębiorstwo Robót Drogowych w Zamościu. Wartość całej inwestycji wyniosła 1 083 968 zł, a sam koszt robót drogowych - 1 046 013 zł w tym dofinansowanie z rezerwy celowej budżetu państwa będącej w dyspozycji Ministerstwa Spraw Wewnętrznych i Administracji w wysokości 836 810 zł.

Nowy dywanik w Wierzbicy,...

Kolejną infrastrukturalną inwestycją była przebudowa drogi w Wierzbicy o długości 595 metrów. W minionym roku miał miejsce pierwszy etap prac. W ramach realizacji zadania wykonano nawierzchnię asfaltową, zjazdy, przepusty oraz oznakowanie pionowe i poziome. Wykonawcą robót było B.G. Construction z Wólki Tarnowskiej. Wartość całej inwestycji wyniosła 349 954 zł, natomiast koszt robót drogowych pochłonął 329 863 zł, w tym dofinansowanie wojewody lubelskiego ze środków Funduszu Dróg Samorządowych w wysokości 197 918 zł tj. 60 proc. wartości robót budowlanych.

...Sielcu,

Po nowej, równiutkiej drodze jeżdżą również mieszkańcy Sielca. W ramach inwestycji wykonano nawierzchnię asfaltową, zjazdy, przepusty oraz oznakowanie pionowe i poziome. Wykonawcą prac było Przedsiębiorstwo Wielobranżowe „Sadex" z Kolonii Sitno. Inwestycja kosztowała 415 755 zł. Roboty drogowe pochłonęły 395 524,84 zł. Przedsięwzięcie było realizowane w ramach Funduszu Dróg Samorządowych, z którego gmina dostała wsparcie w wysokości 237 314 zł, co pokryło 60 proc. robót budowlanych.

Oddanie inwestycji do użytku przyczyniło się do poprawy bezpieczeństwa w ruchu drogowym, jak również umożliwiło mieszkańcom dojazd do posesji w różnych warunkach atmosferycznych.

... i Leśniowicach

W minionym roku zrealizowano też pierwszy etap budowy drogi gminnej w Leśniowicach. W wyniku remontu wykonano roboty ziemne oraz podbudowę z kruszywa kamiennego na odcinku o długości ponad 300 m. Tym samym podniesiono parametry techniczne drogi umożliwiające przejazd pojazdów wysokotonażowych do gruntów będących w zarządzie Nadleśnictwa Chełm. Wykonawcą prac było B.G. Construction z Wólki Tarnowskiej. Na realizację inwestycji gmina uzyskała dofinansowanie w wysokości 50 000 zł z funduszy Nadleśnictwa Chełm. Całkowity koszt zadania wyniósł 58 080 zł.

Szkolne remonty

W pierwszym roku kadencji wójt **Joanny Jabłońskiej** miały miejsce remonty dwóch budynków, Szkoły Podstawowej w Leśniowicach i po byłym Publicznym Gimnazjum w Sielcu. Prace wykonała lokalna firma „Sob-bud" Andrzej Sobczuk z Alojzowa. Roboty polegały na wykonaniu nowej łazienki w Szkole Podstawowej w Leśniowicach oraz wydzieleniu nowych sal lekcyjnych i zmodernizowaniu toalet w budynku po byłym Publicznym Gimnazjum w Sielcu, gdzie obecnie mieści się Szkoła Podstawowa.

Koszt prac w szkole w Leśniowicach nie przekroczył 50 000 zł, natomiast w szkole w Sielcu – wyniósł 39 980 zł.

Relaks w centrum Leśniowic

W centrum Leśniowic powstała Otwarta Strefa Aktywności Sportowej. Zadanie polegało na budowie ogólnodostępnej, bezpłatnej wielofunkcyjnej strefy sportowo-rekreacyjnej poprzez utworzenie placu zabaw o charakterze sprawnościowym, siłowni plenerowej i strefy relaxu. Wykonawcą prac była firma „Perfekt" w Chełmie. Strefa aktywności sportowej kosztowała 138 873 zł. Gmina na tę inwestycję pozyskała dofinansowanie z ministerstwa sportu i turystyki w wysokości 50 000 zł.

Nowe wiaty przystankowe

Gmina Leśniowice kupiła i ustawiła nową wiatę przystankową w Sielcu. Z kolei wiaty z centrum gminy trafiły do Kasiłanu Małego i Teresina. Chodzi o to, by dzieci mogły bezpiecznie oczekiwać na przyjazd szkolnego autobusu. Całość kosztowała 8 299 zł, a usługę zrealizowała firma „BIN" z Aleksandrowa Kujawskiego. Dodatkowo przy wiatach ułożono nawierzchnię z kostki brukowej. Prace wykonało Przedsiębiorstwo Handlowo-Usługowe „Avant" Tomasz Skubisz z Wiszenek Kolonii. Kosztowały one 7 380 zł. Całe zadanie pochłonęło 15 679 zł. **(mas)**

eprasa.pl 1ca79637ea

Jeden jedzie, drugi bije

Co takiego robił zamknięty w przyczepie koń, że co chwila stojący z tyłu mężczyzna okładał go pięścią po łbie? Czy na wsiach znęcanie się nad zwierzęciem jest... normalne? Policja prowadzi postępowanie sprawdzające.

Zwierzę jest po to, żeby służyć człowiekowi. Ma być uległe, bo jak nie, to dostanie w łeb - takie myślenie, mimo upływu lat i postępu cywilizacyjnego, jak widać ostało się w wielu wiejskich gospodarstwach. Koty topione w wiadrach czy chore, brudne i wygłodzone psy na łańcuchach to niestety nie przeszłość, a teraźniejszość. Niedawno (25 kwietnia) przejeżdżający przez powiat kierowcy byli świadkami innych szokujących scen.

- Jechałem od Nowin w stronę Rudy-Huty. Gość, stojąc na przyczepce, podczas jazdy bił konia - opowiada mężczyzna, który dzięki kamerce samochodowej zarejestrował całe zdarzenie.

Oszołomiony zatrzymał kierowcę samochodu z przyczepką do przewozu zwierząt. Ten był zaskoczony faktem, że jego kompan okłada konia po łbie, ale mimo wszystko prosił o wyrozumiałość i niewzywanie policji. Z kolei agresor, który bił unieruchomione i bezbronne zwierzę, nie wykazał ani krzty skruchy - z interweniującego świadka drwił, a kierowcy kazał czym prędzej odjeżdżać. - Nie było sensu szarpać się na miejscu, by ich zatrzymać, bo na filmie wszystko widać. Podejrzewam, że patrol, jeśli by dojechał, to zajęłoby z 15 minut, a kierowcy już dawno by nie było - tłumaczy świadek.

Owszem, na nagraniu doskonale widać, jak człowiek co chwilę bije konia, a biedne zwierzę nie może mu oddać ani w żaden sposób uciec przed wymierzonymi razami. Dzięki powiększeniu i wyostrzeniu obrazu można też odczytać tablicę rejestracyjną.

Podkom. **Ewa Czyż**, rzecznik prasowa Komendy Miejskiej Policji w Chełmie, potwierdza, że wideo dotarło do funkcjonariuszy. Prowadzą oni czynności sprawdzające czy jest dopuszczalne wszczęcie postępowania w sprawie o znęcanie się nad zwierzęciem, a co za tym idzie, czy zachodzi sytuacja „uzasadnionego podejrzenia popełnienia przestępstwa". **(pc)**

Kradną przez Facebooka

„Hej, mam prośbę" - z pozoru niewinna wiadomość od znajomego kończy się stratą kilkudziesięciu lub kilkuset złotych. Oszuści się cieszą, a pożyczki nie da się odzyskać, czyli oficjalnie pierwszy przypadek „na Blika" w Chełmie.

Blik to kolejne ułatwienie w codziennych zakupach. Umożliwia on użytkownikom smartfonów płacenie w sklepach stacjonarnych i internetowych, a także wypłatę gotówki z dowolnego bankomatu w kraju za pomocą sześciocyfrowego kodu wygenerowanego przez aplikację bankową. Problem w tym, że tę szybką i prostą formę płatności coraz częściej, o czym co rusz informuje policja, wykorzystują oszuści. Jak? Przez portale społecznościowe typu Facebook i komunikatory typu Messenger.

Najpierw wykradają dane do kont, logują się i piszą do potencjalnej ofiary z prośbą o podanie kodu Blik (często na pierwszy rzut idą osoby, z którymi właściciel konta najczęściej rozmawia). Pokrzywdzony nic nie podejrzewa, gdy „znajomy" wysyła mu wiadomość z prośbą o drobną pomoc finansową, bo np. właśnie robi zakupy przez Internet i może zapłacić tylko Blikiem, a jego bank go nie obsługuje. Ofiara ma zalogować się do swojego banku, wygenerować kod do płatności telefonem i podać go „znajomemu". Operacja zajmuje tylko kilka minut, a kod wystarczy, żeby oszust natychmiast wypłacił pieniądze z bankomatu. Jeśli „na Blika" nabierze się ileś osób, złodziej w zaledwie parę chwil ma w kieszeni ładną sumkę.

28 kwietnia do chełmskiej komendy wpłynął mail z informacją o tym, że jedna z mieszkanek miasta została wykorzystana w taki sposób. Oszust włamał się na jej konto na Facebooku i wyłudzał pieniądze od jej znajomych. Teraz policjanci dążą do tego, by kobieta złożyła oficjalne zawiadomienie o popełnieniu przestępstwa i apelują do wszystkich o ostrożność.

Miejmy świadomość, że przestępcy idą z duchem czasu i wykorzystują coraz nowsze sposoby, by oszukać ludzi - są sprytni, przeglądają wcześniejsze rozmowy właściciela konta, a potem naśladują jego sposób pisania, by nikt niczego nie podejrzewał. Dlatego jeśli znajomy nagle zapyta przez Internet o pożyczkę, zadzwońmy do niego i upewnijmy się, czy faktycznie jest w potrzebie. W przeciwnym razie możemy stracić pieniądze, bo transakcji w banku nie da się cofnąć. Warto też pamiętać o regularnej zmianie haseł do kont i wylogowywaniu się z nich w miejscach publicznych. **(pc)**

Omamiła starszą panią

Kobieta na oko w wieku mniej więcej 40-50 lat. Zaczepiła wracającą z zakupów starszą panią i perfidnie wykorzystała zdobyte w lot zaufanie i litość. Teraz policjanci szukają bezczelnej złodziejki.

Sytuacja miała miejsce we wtorkowe południe (28 kwietnia). Do wracającej z zakupami do domu 79-letniej mieszkanki os. Dyrekcja Dolna podeszła kobieta w średnim wieku. Z pozoru wyglądała niegroźnie, można by rzec, przeciętna kobieta po czterdziestce. Nieznajoma zagadnęła starszą panią, czy ta nie potrzebuje czasem opiekunki, kogoś do pomocy w codziennym życiu. Seniorka grzecznie odmówiła, próbując uciąć rozmowę i czym prędzej wrócić do domu.

- Nieznajoma poszła za nią. Poprosiła o szklankę wody, mówiąc, że bardzo chce jej się pić - tłumaczy podkom. **Ewa Czyż**, rzecznik prasowa Komendy Miejskiej Policji w Chełmie.

Starsza pani wpuściła do domu nieznajomą, odstawiła na bok siatkę z zakupami i poszła do kuchni, by nalać wody spragnionej kobiecie. W tym czasie perfidna oszustka wyjęła z torby z zakupami portfel 79-latki i uciekła z mieszkania.

W portfelu nie było pieniędzy, a dowód osobisty właścicielki i karta płatnicza. Tyle dobrego, że starsza pani w porę zorientowała się, że padła ofiarą złodziejki i zadzwoniła na policję oraz do banku, by zastrzec kartę.

Teraz policjanci poszukują oszustki i apelują o rozwagę w kontaktach z nieznajomymi. - Pamiętajmy, że należy zachować szczególną czujność i ostrożność, zanim wpuścimy kogoś nieznajomego do naszego mieszkania czy domu. Oszuści wykorzystują przeróżne metody, aby wyłudzić od nas pieniądze - uczula podkom. Czyż. **(pc)**

Kryjówka w centrum

Atak i znieważenie policjanta, kradzież i jazda samochodem pod wpływem alkoholu - oto, co ma na swoim koncie 35-letni przestępca z Lublina, który ukrywał się w Chełmie. Mężczyzna był ścigany trzema listami gończymi od blisko trzech lat. Wpadł w ostatni weekend kwietnia. Policjanci z wydziału patrolowo-interwencyjnego chełmskiej komendy zatrzymali go w jego kryjówce - w jednym z mieszkań w centrum miasta.

Zgodnie z wyrokiem sądu 35-letni zbieg ma do odbycia łączną karę ponad 2 lat pozbawienia wolności. **(pc)**

Kradzież „na jajka"

Dla złodzieja każda metoda jest dobra, nawet „na jajka". Pod takim właśnie pretekstem udał się pod koniec kwietnia do mieszkańca gminy Sawin nieznajomy mężczyzna. Oficjalnie zamierzał kupić od 65-latka świeże i smaczne jaja kurze, ale gdy ten zajął się szykowaniem towaru dla klienta, złodziejaszek wykorzystał chwilę nieuwagi gospodarza.

- Mężczyzna skradł z kieszeni jego marynarki pieniądze i dokumenty. Zaraz po tym opuścił mieszkanie. Pokrzywdzony oszacował wartość strat na trzy tysiące złotych, a o zdarzeniu powiadomił policjantów - mówi podkom. **Ewa Czyż**, rzecznik prasowa Komendy Miejskiej Policji w Chełmie.

Teraz chełmscy policjanci szukają jajecznego rabusia i apelują o ostrożność w kontaktach z obcymi. **(pc)**

CHEŁM / KRASNYSTAW. To się popisali…

To jest wschód, tu się pędzi, tu się gna!

Główny Inspektorat Transportu Drogowego podliczył pierwszy miesiąc pandemii koronawirusa na polskich drogach. Pozytywna informacja jest taka, że liczba wykroczeń zarejestrowanych przez system fotoradarowy CANARD spadła. Negatywna: cały kraj już wie, że rekordy w przekroczeniu prędkości padły przed Chełmem i Krasnymstawem.

- Od 14 marca, kiedy w Polsce ogłoszono stan zagrożenia epidemicznego, a później stan epidemii, w ciągu miesiąca 514 urządzeń CANARD zarejestrowało blisko 128,4 tys. naruszeń. To o 32,9 proc. mniej niż w analogicznym okresie ubiegłego roku - ocenia **Alvin Gajadhur**, Główny Inspektor Transportu Drogowego.

Połowa wszystkich zarejestrowanych naruszeń to przekroczenie dopuszczalnej prędkości o 10-20 km/h. Kolejne 33,5 proc. naruszeń to przekroczenia w przedziale 21- 30 km/h, zaś pozostałe 16,5 proc. to tzw. piraci drogowi.

Jest mniejszy ruch i mniej naruszeń, ale na tym kończą się powody do zadowolenia, bo na pustych drogach - o czym pisaliśmy również w ubiegłym wydaniu w kontekście samego Chełma - kierowcy szaleją. Oznacza to jedno: pada więcej niechlubnych rekordów prędkości. W ciągu zaledwie miesiąca fotoradary w całym kraju „wyłapały" aż 855 kierujących, którzy w obszarze zabudowanym jechali szybciej o ponad 50 km/h, niż mogli. Dla porównania w samym okresie ubiegłego roku odnotowano „tylko" 663 przypadki.

No i niestety, okazuje się, że niechlubny rekord w skali całego kraju padł na naszym podwórku. (18 marca) Fotoradar w Stołpiu wychwycił szaleńca za kierownicą renault, który miał na liczniku 160 km/h. Przekroczył więc prędkość o 110 km/h! Na drugim miejscu znalazł się z kolei kierowca BMW, który (9 kwietnia) jechał przez Łopiennik Górny z prędkością 153 km/h. Obaj mężczyźni muszą się liczyć nie tylko z grzywną, ale też z zatrzymaniem prawa jazdy. - Te dane budzą niepokój, dlatego apelujemy do kierowców o zachowanie rozwagi i rozsądku na drodze oraz zdjęcie nogi z gazu. Pamiętajmy, że jesteśmy odpowiedzialni nie tylko za własne bezpieczeństwo, ale również innych uczestników ruchu drogowego - podkreśla szef ITD. **(pc, fot. GITD)**

18-letni oszust internetowy

Szesnaście zarzutów usłyszał w poniedziałek (27 kwietnia) 18-latek z Chełma. Jak ustalili śledczy, chłopak od września 2019 roku do lutego tego roku „zarabiał" na oszustwach internetowych.

- Na portalach internetowych wystawiał ogłoszenia o sprzedaży konsoli do gier i telefonów komórkowych. Po wpłaceniu przez kupujących pieniędzy na podane rachunki bankowe - do tego celu wykorzystywał swój oraz prowadzony na rzecz innej osoby - nie wysyłał im zakupionych towarów. Pokrzywdzeni oszacowali łączną wartość strat na blisko cztery tysiące złotych - informuje podkom. **Ewa Czyż**, rzecznik prasowa Komendy Miejskiej Policji w Chełmie.

Młodego wyłudzacza namierzyli i zatrzymali funkcjonariusze z wydziału do walki z przestępczością gospodarczą chełmskiej komendy. Oszust został doprowadzony z wnioskiem o areszt tymczasowy do prokuratury, a następnie do sądu. Sędzia orzekł jednak wobec niego dozór policji - 18-latek wrócił do domu i ma we wskazane dni meldować się w komendzie. Grozi mu do 8 lat więzienia.

Policjanci tymczasem przypominają, żeby zachować wstrzemięźliwość podczas zakupów online. Tak jak w realnym świecie, tak i „w sieci" możemy łatwo paść ofiarą oszusta. Dlatego tak ważne jest kierowanie się zasadą ograniczonego zaufania: korzystanie tylko ze sprawdzonych portali aukcyjnych i czytanie regulaminu, weryfikacja rzetelności sprzedawców i sklepów internetowych (czytanie opinii na ich temat), niekupowanie kota w worku - wybieranie opcji „za pobraniem" (tym bardziej w przypadku większych kwot), sprawdzenie przesyłki przy kurierze, zachowanie całej korespondencji ze sprzedającym (może ona stać się dowodem w sprawie), uważanie na „niewiarygodnie niskie ceny", a także nieotwieranie otrzymanych w wiadomościach mailowych nieznanych nam linków, które mogą zawierać złośliwe oprogramowanie. **(pc)**

eprasa.pl 1ca79637ea

ODKRYCIA MEDYCZNE 2018:

Aparat słuchowy przeżytkiem? Przełomowe odkrycie naukowców z Wielkiej Brytanii rewolucją w walce ze wszelkimi wadami słuchu!

Przywracają 100% sprawności słuchowej, a ich technologia jest 88 razy tańsza, niż kupno większości aparatów słuchowych. **W 28-dni – bez operacji: ✓ wzmocnisz najważniejsze dźwięki i mowę ludzką, ✓ wyeliminujesz niechciany hałas i szumy uszne!**

Grupa brytyjskich naukowców poszła „na wojnę" z producentami aparatów słuchowych. Już ponad 300 tys. Europejczyków porzuciło drogie i nieskuteczne metody walki z niedosłuchem, korzystając tylko z tej metody. Ich badania kliniczne dowodzą, że w ciągu 4-tygodni przywraca ona słyszenie pełnego zakresu dźwięków – od szeptów po wysokie tony.

Siostra od lat mieszka w Anglii, plastry wysłała mi w prezencie. Mówi „Basiu weź ich spróbuj, tutaj większość moich znajomych już dawno odstawiła aparaty, wzmacniacze i inne cuda, korzystają tylko z nich. Jak nie zadziałają, to biorę to na siebie." Od aparatu miałam już rany na uszach, więc spróbowałam. Minęły 3-tyg. odkąd naklejam te dyskretne plastry. Zauważyłam, że stojąc tyłem do TV, słyszę wszystko głośno, a dźwięk jest czysty jak nigdy wcześniej. Nigdy bym nie pomyślała, że technologia tak poszła do przodu. **Barbara W. (71 l.) z Dąbrowy**

„Nie mamy najmniejszych wątpliwości – dzięki biomedycznym plastrom, znów usłyszysz wyraźną mowę ludzką, śpiew ptaków za oknem, dźwięki radia i tv, kwotę do zapłaty w sklepie i każde wypowiedziane przez księdza słowo. Będziesz doskonale rozumieć tych, którzy mówią cicho i niewyraźnie, usłyszysz wszystko i wszystkich wokół siebie, nawet z dalszej odległości. Masz dość tego, że nie słyszysz, co mówią do Ciebie inni?

Dzięki specjalnej formule plastrów – w sposób automatyczny i pozbawiony Twojego wysiłku zaczniesz słyszeć wyraźnie, a niepożądane szumy i trzaski w tle znikną bezpowrotnie! Inteligentne nanopolaryzatory wzmocnią bowiem dźwięki ważne, a wyeliminują zbędne, takie jak zgiełk uliczny, stukot obcasów sąsiadki za drzwiami mieszkania, szczęk sztućców w restauracji czy gwar ludzkich rozmów.

Aparat to istne dziadostwo! Wciąż wypadał mi z uszu, w dodatku te wszystkie trzaski i piski doprowadzały mnie do szału! Zaryzykowałam z plastrami i szczerze... Wygoda w noszeniu niesamowita, działają nawet gdy śpię, w tłumie znów słyszę wyraźnie, radio w kuchni też. To dopiero trzeci tydzień odkąd je noszę, a już jestem ciekawa, co będzie dalej. **Halina C. (62 l.) z Mrozów**

1 W odróżnieniu od doraźnych metod walki z ubytkami słuchu, takich jak wzmacniacze i drogie aparaty słuchowe, gdzie poprawiana jakość słyszanych dźwięków ma miejsce tylko w trakcie ich noszenia, ta innowacyjna metoda stanowi ogromny przełom. Przede wszystkim regeneracja uszkodzonych komórek słuchu odbywa się nawet kilkanaście godzin po zakończeniu aplikacji pojedynczego plastra, w tym także podczas snu.

2 Jest odpowiednia dla osób z każdą wadą, niezależnie od wieku czy płci. Została stworzona zarówno dla lekko, jak i mocno niedosłyszących, noszących aparaty i wzmacniacze słuchu, a także osób od dawna trapionych szumami usznymi.

3 Biomagnetyczne plastry potrafią usunąć nawet wieloletnie i bardzo poważne ubytki słuchu. Aktywizują system odnowy układu słuchowego, zmuszając organizm do rozpoczęcia procesu automatycznej regeneracji komórek. **Odczuwalna poprawa zauważalna jest już nawet po kilkudziesięciu godzinach od ich pierwszej aplikacji. Po upływie około 30 dni możliwe jest całkowite odzyskanie dawnej sprawności słuchu oraz przywrócenie mu ostrości i dokładności, porównywalnej do tej w wieku 25 lat.** Następuje zwiększenie komfortu słyszenia nawet o 53%, zregenerowanie komórek słuchowych oraz blisko 14-krotna poprawa wyłapywanych szeptów i głosów w tłumie."

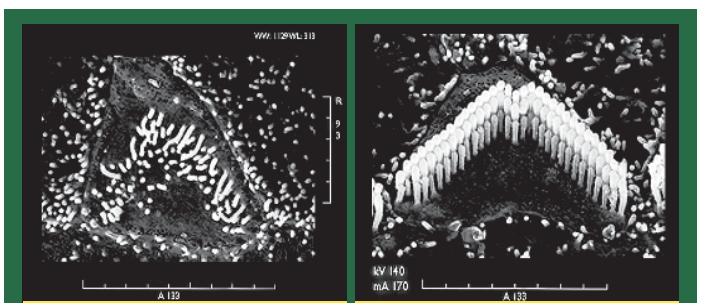

Na zdjęciu po lewej stronie widzimy znajdujące się w przewodzie ślimakowym uszkodzone komórki rzęsate skierowane w dół, powstałe na skutek zniszczenia komórek słuchowych. Tego typu uszkodzenie blokuje swobodny przepływ sygnałów dźwiękowych, powodując ich nieczytelny odbiór. Słyszymy słabo i niewyraźnie. Po kuracji struktura rzęs się odbudowała (zdjęcie po prawej), odzyskała swoje prawidłowe, pionowe ułożenie. Odbiór i rejestracja dźwięków przebiega w sposób prawidłowy, dźwięk jest mocny i czysty.

Czy to naprawdę tak działa, czy jest skuteczne?

Dzięki szeregowi badań udało się dowieść ponad wszelką wątpliwość skuteczność tej metody. Została opatentowana i do dziś jest wykorzystywana głównie przez prywatne ośrodki laryngologiczne dla zawodowych muzyków, na co dzień pracujących słuchem.

W przeprowadzonych testach klinicznych potwierdzono, że nowo odkryta biostymulująca aktywna formuła plastrów, ma blisko 97% skuteczności. Osoby między 39-94 rokiem życia, biorące udział w badaniach, potwierdziły redukcję szumienia (głównie spowodowanego wieloletnią pracą w hałasie) aż o 82% w porównaniu ze stanem sprzed rozpoczęcia badania, 14-krotną różnicę w wyłapywaniu szeptów i głosów w tłumie oraz bezsporną i radykalną poprawę słyszalności mowy ludzkiej, grającego radia i tv. Zapytani, kiedy ostatni raz słyszeli tak dobrze, w 95% przypadków odpowiadali – „między 24, a 35 rokiem życia".

Geniusz skuteczności nowej, biomedycznej formuły opisuje dyrektor ośrodka badawczego Christopher Washington:

Odkryliśmy, że spolaryzowanie siły elektromagnetycznej pozwala odbudować i zmusić do właściwego działania komórki rzęsate, odpowiedzialne za rejestrowanie i odbieranie docierających do nas dźw. Wyniki przeprowadzonych badań zszokowały nas samych, ale i jednoznacznie pokazały, że regularne noszenie „Neodymium2000" w zdecydowanej większości przypadków pozwala odzyskać nawet do 100% sprawności słuchowej w zaledwie kilka tygodni. To oznacza, że aż **98,2% przypadków zadeklarowało ich 14-krotnie wyższą skuteczność, niż w przypadku 88 razy droższego aparatu słuchowego, wzmacniacza słuchu, niewygodnych i trudnych w aplikacji olejków czy groźnych zastrzyków w bębenki.**

Biomagneto plastry przeznaczone są dla **osób z każdą wadą słuchu: lekko i mocno** niedosłyszących ▶ odczuwających **szumienie w uszach** ▶ **noszących aparaty** słuchowe, bądź **wzmacniacze słuchu** ▶ małe, cieliste i **niewidoczne za uchem** ▶ **idealne dla kobiet i mężczyzn** z niedosłuchem ▶ w 100% **bezpieczne, nie wywołują ran** i podrażnień uszu

Wystarczy, że nakleisz dyskretne plastry za uchem i będziesz je regularnie nosić. Fale rozpoczną proces intensywnej regeneracji kanału słuchowego oraz komórek rzęsatych. Zazwyczaj już po zaledwie kilku dniach następuje poprawa. Zaczniesz wyłapywać coraz więcej dźwięków, słyszeć ostrzej i wyraźniej. Nanotechnologia wykorzystywana m.in. do produkcji statków kosmicznych najnowszej generacji to dokładnie ta sama technologia, z której skorzystano przy produkcji „Neodymium2000". Dzięki temu problem niedosłyszenia nawet w najcięższych przypadkach przestaje istnieć. Pani Barbara z Dąbrowy, kierowniczka firmy zajmującej się produkcją części do samochodów oraz Pani Halina z Mrozów, kiedyś nauczycielka muzyki opowiadają o tym, jak biomedyczne plastry odmieniły ich życie **(patrz ramki).**

Odzyskaj słuch nawet o 88 razy taniej niż z aparatem słuchowym!

Biomedyczne plastry podbijają zagraniczne rynki. Zyskały ogromne uznanie aż 21 krajów, skradły serca m.in.: Brytyjczyków, Norwegów, Japończyków, Czechów, Finów, Szwedów i najbardziej wymagających Niemców! Długo oczekiwane są już dostępne również w Polsce. Małe, dyskretne, wygodne i przystępne cenowo dla wszystkich! Dzięki specjalnej refundacji możesz z nich skorzystać aż 72% taniej. „Neodymium2000" są dostępne tylko w sprzedaży tel. Klubu Seniora. **Nie kupisz ich w sklepach czy aptece. Ilość zestawów jest ograniczona – decyduje kolejność zgłoszeń.**

BEZPIECZNA I STERYLNA PRZESYŁKA ZAMÓW NIE WYCHODZĄC Z DOMU PŁAĆ KARTĄ PRZY ODBIORZE!

-72%

REFUNDACJA dla osób urodzonych w latach 1920-1985

Pierwszym 100 osobom, które zadzwonią do **11 maja 2020 r.,** przysługuje **refundacja!** Otrzymasz wówczas 20 plastrów biomagnetycznych, wspomagających eliminowanie procesów głuchoty i odbudowę komórek słuchowych **zamiast za ~~317zł~~ tylko za 87zł** (przesyłka GRATIS)!

REKLAMOWANE W TV

Zadzwoń: 81 300 32 07

Od poniedziałku do niedzieli: 8:00–20:00 (Zwykłe połączenie lokalne bez dodatkowych opłat)

eprasa.pl 1ca79637ea

RUDA-HUTA. ZDW blokuje

Droga urwana przez wirusa

Zarząd Dróg Wojewódzkich zawiesił wydawanie decyzji i zezwoleń, przez co gmina Ruda-Huta nie mogła dokończyć remontu drogi w Rudce. Kilometrowy odcinek kończy się przed skrzyżowaniem z wojewódzką „nadbużanką". Wykonawca będzie musiał zwieźć cały sprzęt, żeby położyć 50 metrów asfaltu. Oczywiście nikt mu za to dodatkowo nie zapłaci.

Gmina Ruda-Huta niemal zakończyła dwie drogowe inwestycje. 900-metrowy odcinek drogi w Hniszowie ma już nową nawierzchnię. - Kapitalny remont przeszedł także most przy tej drodze - mówi Kazimierz Smal, wójt Rudy-Huty.

Nowy asfalt leży też na prawie kilometrowym odcinku drogi w Rudce. Drugiej inwestycji gmina nie może jednak odebrać, bo lokalna droga nie została połączona z „nadbużanką".

- Wystąpiliśmy do Zarządu Dróg Wojewódzkich o wydanie zezwolenia na wejście w pas drogi wojewódzkiej w związku z naszą inwestycją, ale nie dostaliśmy decyzji, bo ZDW zawiesił ich wydawanie - mówi wójt Smal.

W minionym tygodniu ZDW poinformował o wznowieniu wydawania zezwoleń na zajmowanie pasa drogowego, ale wykonawca wcześniej zabrał swoje maszyny z placu budowy. Kiedy gmina uzyska zgodę, będzie musiał zwieźć sprzęt i dokończyć pracę.

- Z powodu nadzwyczajnych okoliczności zgodziliśmy się zmianę terminu zakończenia inwestycji - mówi K. Smal. - Do położenia zostało tylko 50 metrów asfaltu.

Dla wykonawcy to zapewne niewielkie pocieszenie. Za to, że przywiezie maszyny i asfalt, nikt mu dodatkowo nie zapłaci. **(bf, fot. UG Ruda-Huta)**

Rudka

Holeszów

SAWIN. Wieści z sesji

Radny wdzięczny za drogę

Tadeusz Starzyniec, radny gminy Sawin dziękował za powiatową inwestycję w Bukowie Wielkiej. - Dziękuję panu staroście, panu wicestaroście, radnym powiatu chełmskiego i wszystkim, którzy przyczynili się do budowy drogi - mówił podczas sesji, która odbyła się 29 kwietnia.

Radny przypomniał, że już w 2011 roku występował o remont drogi w Bukowie Wielkiej, ale z przyczyn finansowych nie było możliwe jego wykonanie. - Kończyło się jedynie łataniem dziur a droga budowana była jeszcze w latach 60.-70. ubiegłego wieku - mówił i cieszył się, że w końcu mieszkańcy doczekali się remontu. - Jezdnia została poszerzona do 6 metrów, jest nowa nakładka, zjazdy na posesje, usypano pobocza, wykonano rowy odwadniające, zatokę parkingową przy Szkole Podstawowej i bezpieczne przejście dla pieszych z oświetleniem i oznakowaniem przy szkole. Został przebudowany parking i chodnik przy kościele. Oznakowanie poziome i pionowe. Droga ma wysoki standard i zmieniła oblicze naszej miejscowości. Zachęcam do korzystania. A wyrazy podziękowania należą się też wykonawcy inwestycji za jakość i za to, że nie patrzył na zegarek, tylko firma pracowała od rana do wieczora.

Remont drogi w Bukowie Wielkiej to fragment, opisywanego przez nas przed tygodniem, remontu największej inwestycji powiatu chełmskiego finansowanego w ramach Fundusz Dróg Samorządowych. Za ponad 10 mln zł (przy 8,2 mln zł dotacji) zł powstał prawie dwudziestokilometrowy odcinek od skrzyżowania przy cmentarzu w Sawinie do mostu w Rudzie Wsi oraz odnoga drogi w stronę Bukowy Małej, Bukowy Wielkiej, Średniego Łanu aż do drogi włodawskiej. **(gk)**

Nie wiedzieli o kwarantannie

Sołtysi pytają, dlaczego nie powiadomiono ich o wyznaczonych na terenie gminy miejscach zbiorowej kwarantanny. Chcą też wiedzieć, kiedy do mieszkańców trafią maseczki ochronne.

Przez trwającą pandemię koronawirusa sesje rad gmin odbywają się bez udziału sołtysów. Ale w Sawinie przewodnicząca rady umożliwiła im zadawanie pytań drogą elektroniczną. - Sołtysi pytają, dlaczego gmina nie powiadomiła ich o wyznaczonych miejscach kwarantanny - czytała wiadomość Iwona Wołoszkiewicz. - Sołtys miał zapytanie od mieszkańców w tej sprawie, ale nie udzielił odpowiedzi, bo nie wiedział.

- Miejsca wyznaczyliśmy na wniosek wojewody i zarządzania kryzysowego. Budynek Środowiskowego Domu Samopomocy w Sawinie był oznakowany tabliczką informacyjną „Budynek przeznaczony pod kwarantannę zbiorową. Wstęp zabroniony" - wyjaśniał Dariusz Ćwir, wójt Sawina.

I. Wołoszkiewicz stwierdziła, że w trakcie pandemii mieszkańcy izolują się w domach a sołtysi nie spacerują po Sawinie i nie czytają tabliczek z ogłoszeniami.

Oprócz budynku ŚDS gmina wskazała budynek SP w Bukowie Wielkiej jako miejsce ewentualnej kwarantanny zbiorowej.

Sołtysów interesowało też, kiedy do mieszkańców trafią maseczki ochronne. - Sukcesywnie przekazywane są do wszystkich i o transporcie będziemy informować sołtysów - mówił wójt. - Ustaliliśmy, że dostarczymy po 2 sztuki na każdy dom w Sawinie i po 3 sztuki na każdy dom w pozostałych sołectwach. W razie potrzeby łatwiej nam będzie dowieźć kolejne maseczki mieszkańcom Sawina. Zamówiliśmy 1200 sztuk i szyjemy własnymi siłami. Dziękuję przy tej okazji m.in. paniom z Domu Seniora, GOPS i kół gospodyń wiejskich, które włączyły się do tej akcji. **(gk)**

Dzikie wysypisko

Nie wiadomo, kto wyrzucił około 50 opon przy lesie, niedaleko posesji sołtysa wsi Jagodne. Ale okazuje się, że to nie pierwsze takie dzikie składowisko opon na terenie gminy. Wcześniej ktoś podrzucił opony w Sawinie, przy drodze w kierunku Krobonoszy. - Tam udało się namierzyć sprawcę i policja wszczęła dochodzenie - mówił Dariusz Ćwir, wójt Sawina. - Opony z Jagodnego możemy oddać do naszego Punktu Selektywnej Zbiórki Odpadów Komunalnych w Malinówce. **(gk)**

SAWIN. Draka na sesji

Pokrzyżowali wójtowi szyki

Kolejna awantura na sesji rady gminy w Sawinie. Radni zdjęli z porządku obrad trzy projekty uchwał dotyczące złożenia wniosków do PROW o dofinansowanie budowy wodociągów w Czułczycach, Czułczycach Małych i Hredkowie. - O sprawie dowiedzieliśmy się w ostatniej chwili, a dołączone do dokumentów plany rozwoju sołectw, to jakaś kpina. W Czułczycach Małych zaplanowano wydatki w wysokości 6 mln zł na boisko oraz ciąg pieszo-rowerowy, podczas gdy miejscowość liczy kilka domów - tłumaczy radny Wojciech Adamowicz.

Wójtowi gminy Sawin Dariuszowi Ćwirowi zaczyna palić się grunt pod nogami. Jego decyzje coraz częściej nie idą w parze z oczekiwaniami gminnych radnych. Tym bardziej to dziwne, bo w skład rady poza Ryszardem Skiminą, wchodzą osoby, które w wyborach kandydowały z komitetu Prawa i Sprawiedliwości, tego samego co obecny wójt. Przypomnijmy, że przed rokiem Dariusz Ćwir nieoczekiwanie nie dostał od rady gminy wotum zaufania. Radni nie podjęli uchwały. Sesje powoli zaczynają przypominać posiedzenia z ubiegłej kadencji, kiedy to wójt Ćwir nie miał większości w radzie gminy. Jak mieszkańcy pamiętają, nie było obrad, aby komuś nie puściły nerwy, a posiedzenia plenarne bardzo często kończyły się awanturami.

Do kolejnej zupełnie niepotrzebnej draki doszło w środę 29 kwietnia. W porządku obrad znalazły się trzy projekty uchwał związane ze złożeniem wniosków do Programu Rozwoju Obszarów Wiejskich na dofinansowanie budowy sieci wodociągowej w trzech miejscowościach: Czułczycach, Czułczycach Małych i Hredkowie. Gmina liczy na pozyskanie prawie 2 mln zł dotacji.

- Mamy gotową dokumentację techniczną i pojawiła się okazja, w ramach funduszy na gospodarkę wodno-ściekowej, na dofinansowanie budowy wodociągu - opowiada wójt Ćwir. - Gmina musiałaby dołożyć 1 mln zł, a zadanie byłoby realizowane w 2021 i 2022 roku. W kolejnych latach wybudowalibyśmy sieć w Krobonoszy, Czułczycach Kolonii i Jagodnem. Do złożenia wniosku potrzebowaliśmy jednak intencyjnych uchwał rady gminy. Termin składania projektów upływa w połowie maja.

Rada gminy, zamiast przegłosować zaproponowane projekty uchwał, postanowiła zdjąć je z porządku obrad. Wniosek w tej sprawie złożył radny Wojciech Adamowicz. - Mieliśmy uzasadnione powody, by tak postąpić - mówi radny. - Dokumenty na sesję dotyczące tego konkretnego tematu dostaliśmy na kilka dni przed posiedzeniem, a nie w ustawowym terminie. Do projektów zostały dołączone trzy plany rozwoju sołectw i po przeczytaniu tych dokumentów, złapałem się za głowę. Wójt w ciągu 6 lat w Czułczycach, Czułczycach Małych i Hredkowie zaplanował inwestycje na kwotę 19 mln zł, w tym budowę trzech boisk!? W Czułczycach przekazujemy szkołę stowarzyszeniu, a rodzice mówią, że przepiszą dzieci do Okszowa i Stawu. Kto zatem z tego boiska ma korzystać? W Czułczycach Małych jest raptem kilka domów, a wójt planuje tam również ciąg pieszo-rowerowy, warty wraz z boiskiem 6 mln zł. Druga sprawa, dlaczego akurat wodociąg najpierw ma powstać w Czułczycach, a nie innych miejscowościach? Czemu ta kwestia nie została wcześniej omówiona z radnymi, sołtysami, mieszkańcami? Te strategie to jedna wielka fikcja. Takie są fakty. Serniawy też nie mają dostępu do sieci. Z tego co wiem, gmina Wierzbica w każdej chwili jest gotowa podłączyć tę miejscowość do własnej sieci - podkreśla radny.

Adamowiczowi wtóruje wiceprzewodniczący rady gminy Tadeusz Starzyniec. - Źle się stało, że jednego dnia odbyły się komisje stałe rady i sesja - mówi. - Spędziliśmy w urzędzie ponad dziewięć godzin. Było wiele ważnych spraw, które wymagały szczegółowych wyjaśnień. Pewnych kwestii nie da się omówić w krótkim czasie i przejść do kolejnych zagadnień. Tak jak temat dotyczący wniosku o dofinansowanie budowy sieci wodociągowej, który został ostatecznie zdjęty z porządku obrad sesji, bo radni mieli szereg wątpliwości. Materiały dostaliśmy zbyt późno, nie było czasu na szczegółowe zapoznanie się ze sprawą. Dlatego też wnioskowałem do przewodniczącej, by w przyszłości komisje odbywały się w innym terminie, niż sesja, najlepiej na kilka dni przed posiedzeniem plenarnym. Unikniemy wtedy takich sytuacji, jak w ubiegłą środę - twierdzi Starzyniec.

Wniosek Wojciecha Adamowicza poparło dziewięciu radnych, czterech wstrzymało się od głosu, a jeden był przeciwny. - W 2015 roku wygasła strategia rozwoju gminy Sawin. Do dziś wójt nie przedstawił radzie gminy nowej. Dlaczego w takim razie powstały plany rozwoju tylko trzech sołectw? A co z pozostałymi? W gminie jest ich aż 19. Rada nie jest od tego, by głosowała, co wójt zaproponuje, bez analizy projektów uchwał. Wójt już w marcu wiedział, że będzie możliwość pozyskania funduszy na budowę wodociągów. Czemu zatem z tą informacją zwlekał do ostatniej chwili? Całe szczęście, że sesja odbyła się bez udziału sołtysów, bo na pewno kilku osobom puściłyby nerwy - twierdzi Adamowicz.

Nie oznacza to jednak, że Sawin stracił szansę na dofinansowanie. - Mamy jeszcze trochę czasu, będę wnioskował o zwołanie jeszcze jednej sesji. Zależy nam na pozyskaniu tej dotacji, bo chcemy wybudować mieszkańcom wodociąg. Na tę inwestycję czekają Radny Adamowicz i pozostali muszą to zrozumieć. Z drugiej strony przewodnicząca mogła wcześniej zwołać komisje, jeśli radni mieli uwagi co do dostarczonych materiałów na sesje - dodaje Ćwir.

Zdaniem radnego Adamowicza przed sesją wójt powinien zorganizować robocze spotkanie z sołtysami i radnymi, by zapoznać wszystkich z planami budowy wodociągów i omówić strategię rozwoju, nie wybranych sołectw, a całej gminy. - Z tego co pamiętam, jakiś czas temu wybrano firmę, która miała opracować strategię, ale do dziś nie wiemy, jak ten dokument wygląda - zaznacza radny Adamowicz. **(s)**

eprasa.pl 1ca79637ea

CHEŁMSKIE. Strach przed nową technologią

Jeszcze nie 5G, ale już niepokoi

Operatorzy telefonii komórkowych zwiększają moc swoich nadajników w kilku chełmskich gminach. Akurat w czasie, gdy coraz więcej kontrowersji i protestów pojawia się wokół nowej technologii 5G, która ma m.in. znacznie przyspieszyć mobilny internet. - Czy operatorzy już szykują się na tę technologię, coś nam grozi? - dopytują mieszkańcy. Inni wywieszają transparenty na znak protestu przeciwko 5G.

Na stronach internetowych biuletynu informacji publicznej chełmskiego starostwa pojawiły się ogłoszenia o budowie nowych masztów telefonii komórkowych lub zwiększeniu mocy stojących już anten. Dotyczy to m.in. miasta Rejowiec Fabryczny, Żmudzi, Kumowa Plebańskiego w gminie Leśniowice, Busówna w gminie Wierzbica i Siedliszcza. Mieszkańcy, którzy od zawsze sprzeciwiali się stawianiu wielkich masztów telefonii komórkowych w sąsiedztwie domów, zaczęli dopytywać czy zapowiadane przez operatorów zmiany nie są związane z wprowadzeniem nowej technologii 5G. A budzi ona ogromne kontrowersje a nawet społeczne protesty, nie tylko w Polsce.

- Z informacji, które można wyczytać w Internecie wynika, że na razie to „tylko" zwiększenie mocy nadajników i że te moce mają się rzekomo mieścić w przyjętych przez ustawodawcę normach - mówi Artur Bonda z Siedliszcza, który na swoim ogrodzeniu wywiesił transparent STOP 5G. - Ludzie niestety mało wiedzą na temat nowej technologii i promieniowania elektromagnetycznego. Widzą tylko potencjał, jaki daje 5G i myślą że internet polepszy nam życie. A jest też druga strona medalu.

I rzeczywiście technologia 5G (sieć telekomunikacyjna piątej generacji) przedstawiana jest jako ta, która stukrotnie zwiększy transmisję danych w Internecie i otworzy nowe możliwości w strategicznych sektorach gospodarki jak energetyka i transport. Dzięki niej mobilny Internet wręcz „wystrzeli". Tylko dlaczego przeciwko jej wprowadzeniu protestują mieszkańcy Polski? A np. rząd Belgii w ubiegłym roku wycofał poparcie dla pilotażowych testów sieci 5G? Okazuje się, że nowa technologia wymaga zwiększenia dopuszczalnych obecnie norm natężenia pola elektromagnetycznego (PEM). A zdaniem naukowców PEM ma istotne znaczenie dla funkcjonowania organizmów żywych. A. Bonda przesłał nam

link filmu z konferencji prof. Henryka Banacha z Politechniki Lubelskiej zorganizowanej przed rokiem przez posła Jarosława Sachajko w budynku sejmu. Podczas debaty profesor mówił o ciemnych stronach nowej technologii. I pokazywał badania naukowców na temat skutków oddziaływania pola elektromagnetycznego na ludzi. A to, w nadmiarze, może prowadzić do licznych chorób układu krążenia, skóry, żołądka, dwunastnicy, układu kostnego, narządów płciowych, mózgu, powodując m.in. nowotwory. Ludzie nie zdają sobie sprawy z tego, jakie zagrożenie niesie za sobą częste korzystanie ze smartfonów i korzystanie z sieci Wi-Fi - wynika ze słów profesora.

- W instrukcji obsługi routera wi-fi na rynek niemiecki był zapis, że nie powinno się go ustawiać w sypialniach i pokojach dzieci w celu zminimalizowania skutków obciążenia polem elektromagnetycznym, ale w instrukcji dla polskiego użytkownika tej informacji już nie było - mówił prof. Banach. - Oddziaływanie PEM występuje na subtelnych poziomach. Nie wiadomo jak mózg zachowa się po dłuższej ekspozycji na PEM. To może prowadzić do spadku poziomu dopaminy, która odpowiada za zapamiętywanie. A to są przecież objawy jak u starzejącego się organizmu.

Zdaniem prof. Banacha nie powinno się pozwolić na zmianę przepisów dotyczących dopuszczalnych poziomów PEM i inwestować w bezpieczniejszą infrastrukturę światłowodową. - Powinno się opóźnić wprowadzenie w Polsce technologii 5G, żeby zobaczyć jak funkcjonuje on w innych krajach - mówił podczas konferencji i podał przykład Ravensburga, niemieckiego miasta, które chce wprowadzić technologię 5G, ale pod ścisłym nadzorem naukowym i medycznym, żeby badać skutki narażenia ludzi na PEM.

W Polsce, pod koniec października 2019 roku, Ministerstwo Cyfryzacji, Polski Fundusz Rozwoju i operatorzy telekomunikacyjni (Exatel, Orange, T-Mobile i Polkomtel wraz z Play) podpisali porozumienie w sprawie prac nad powołaniem spółki Polskie 5G do budowy wspólnej infrastruktury usług w tej technologii. Czy zwiększenie mocy i nowe maszty w naszych gminach będą temu służyć? Na razie nowa technologia ma być wprowadzana w kilku największych polskich miastach. **(bf)**

PRZEDSIĘBIORSTWO USŁUG MIESZKANIOWYCH SP. Z O.O.
Z SIEDZIBĄ W CHEŁMIE
OGŁASZA KONKURS OFERT NA SPRZEDAŻ RUCHOMOŚCI

Przedmiotem konkursu ofert jest sprzedaż ruchomości należących do Przedsiębiorstwa Usług Mieszkaniowych Sp. z o.o:
1. Samochód KIA K2700 LC 36859 z 2002 r. przebieg 149 446 km,
2. Samochód KIA Pregio LC 35178 z 2002r. przebieg 157 921 km,
3. Samochód IVECO DAILY 3510, LC 31942 z 1999r. przebieg 118553 km,
4. Samochód OPEL MOVANO, LC 50208 z 2001r. przebieg 293057 km,
5. Przyczepa kempingowa Home Care ADRIA, LC 1825P, z 1989 r.,
6. Nagrzewnica gazowa DEDRA DED 9941,moc 16,5kW,
7. Nagrzewnica gazowa DEDRA DED 9943, moc 30 kW,
8. Młot udarowy DEDRA DED 7840,
9. Mieszadło DEDRA DED 7928,
10. Mieszadło DEDRA DED 7929,
11. Nożyce do cięcia drutu (ręczne),

Oferty należy składać w zamkniętych kopertach oznaczonych „konkurs ofert na sprzedaż ruchomości" na adres Przedsiębiorstwa Usług Mieszkaniowych Sp. z o.o. ul. Bieławin 9, 22-100 Chełm. Termin składania ofert upływa w dniu 01 czerwca 2020 r. o godzinie 13.30 Oferty należy składać osobiście w dniach poniedziałek – piątek w godzinach 8:00-14:00 z wyłączeniem dni ustawowo wolnych od pracy lub za pośrednictwem poczty z zastrzeżeniem, że dla zachowania terminu istotna jest data wpływu. Otwarcie ofert nastąpi w dniu 03 czerwca 2020 r. o godz.12.00

Regulamin konkursu ofert na sprzedaż dostępny jest na stronie internetowej www.pum.chelm.pl oraz w siedzibie Przedsiębiorstwa Usług Mieszkaniowych Sp. z o.o. przy ul. Bieławin 9, 22-100 Chełm.

PRZEDSIĘBIORSTWO USŁUG MIESZKANIOWYCH SP. Z O.O.
Z SIEDZIBĄ W CHEŁMIE
OGŁASZA KONKURS OFERT NA SPRZEDAŻ LOKALU POŁOŻONEGO W CHEŁMIE

Przedmiotem konkursu ofert jest sprzedaż lokalu położonego w Chełmie:

Nieruchomość stanowiąca lokal niemieszkalny nr 26 o pow. 80,61 mkw położony w Chełmie przy ul. Wiejskiej 26 w Chełmie, składający się z 6 pomieszczeń biurowych, pomieszczenia magazynowego, łazienki, korytarza, piwnicy nr 2 oraz piwnicy nr 3 KW LU1C/00075391/5,wartość z operatu szacunkowego 310 700,00 zł (słownie: trzysta dziesięć tysięcy siedemset złotych 00/100)

Oferty należy składać w zamkniętych kopertach oznaczonych „konkurs ofert na sprzedaż" na adres Przedsiębiorstwa Usług Mieszkaniowych Sp. z o.o. ul. Bieławin 9, 22-100 Chełm. Termin składania ofert upływa w dniu 01 czerwca 2020 r. o godzinie 13:30. Oferty należy składać osobiście w dniach poniedziałek – piątek w godzinach 8:00-14:00 z wyłączeniem dni ustawowo wolnych od pracy lub za pośrednictwem poczty z zastrzeżeniem, że dla zachowania terminu istotna jest data wpływu. Otwarcie ofert nastąpi w dniu 03 czerwca 2020 r. o godzinie 11:00.

Regulamin konkursu ofert na sprzedaż dostępny jest na stronie internetowej www.pum.chelm.pl oraz w siedzibie Przedsiębiorstwa Usług Mieszkaniowych Sp. z o.o. przy ul. Bieławin 9, 22-100 Chełm.

Wznawiamy Plebiscyt „Nowego Tygodnia"

Samorządowiec 2019 Roku!

Głosowanie do 29 maja

Po ponad miesięcznej przerwie, spowodowanej koronawirusem, wznawiamy plebiscyt „Samorządowiec 2019 Roku". Głosujemy na prezydenta, burmistrzów, wójtów i radnych każdego szczebla. Ostateczny termin przyjmowania kuponów minie 29 maja.

Zgodnie z zapowiedzią wracamy do piątego już plebiscytu redakcji Nowy Tydzień „Samorządowiec 2019 Roku". Przez cztery kolejne tygodnie będziemy zamieszczać kupon do głosowania, a z początkiem czerwca ogłosimy nazwiska laureatów. Na kupony redakcja czeka do piątku 29 maja. Przypomnijmy, najlepszego samorządowca wybieramy spośród prezydenta, burmistrzów, starosty, wójtów, ich zastępców i radnych każdego szczebla. Przed nikim nie zamykamy drzwi do udziału w Plebiscycie.

Podobnie jak w latach ubiegłych, nasi czytelnicy wybiorą dziesięciu najlepszych samorządowców z Chełma oraz powiatu chełmskiego oraz oddzielnie po trzech z Krasnegostawu i powiatu krasnostawskiego, a także z Włodawy i powiatu włodawskiego. Ale tytuł „Samorządowiec 2019 Roku" może przypaść tylko zwycięzcy rankingu!

Zasady udziału w Plebiscycie „Samorządowiec 2019 Roku" są proste. Czytelnicy wypełniają drukowany w gazecie kupon, na którym należy podać imię i nazwisko kandydata do tytułu „Samorządowiec 2019 Roku" oraz funkcję, jaką sprawuje i samorząd, w którym działa. Poniżej podajemy wyniki po podliczeniu wszystkich kuponów nadesłanych do redakcji również tych w kwietniu, kiedy nie ukazywała się informacja o plebiscycie.

CHEŁM

A tak oto przedstawia się aktualna klasyfikacja rankingu w Chełmie i powiecie chełmskim: **Tadeusz Górski** - 408, **Henryk Gołębiowski** - 259, **Dariusz Stocki** - 194, **Ireneusz Czmuda** - 178, **Tomasz Szczepaniak** - 176, **Agata Fisz** - 172, **Jolanta Popek** - 170, **Agnieszka Dąbrowska** - 124, **Hieronim Zonik** - 122, **Zdzisław Szwed** - 115, **Jakub Banaszek** - 96, **Artur Kubacki** - 87, **Mariusz Kowalczuk** - 84, **Krystyna Deniusz-Rosiak** - 81, **Wiesław Kociuba** - 78, **Robert Szwed** - 56, **Zdzisław Krupa** - 46, **Henryk Maruszewski** - 42, **Marek Sikora** - 41, **Bogusław Kudyba** - 40, **Joanna Jabłońska** - 35, **Stanisław Bodys** - 35, **Tadeusz Starzyniec** - 31, **Wojciech Wójcik** - 28, **Maciej Baranowski** - 26, **Jerzy Kwiatkowski** - 26, **Tomasz Kazimierczak** - 25, **Lucjan Piotrowski** - 24, **Jarosław Walczuk** - 22, **Agnieszka Ostrowska** - 19, **Tomasz Otkała** - 19, **Piotr Deniszczuk** - 19, **Edyta Niezgoda** - 16, **Piotr Malinowski** - 16, **Stefan Prokop** - 15, **Monika Mazur** - 14, **Dariusz Ćwir** - 14, **Andrzej Derlak** - 14, **Leszek Nowakowski** - 13, **Katarzyna Janicka** - 12, **Edyta Rożek** - 12, **Paulina Suchań** - 12, **Radosław Rakowiecki** - 11, **Beata Augustynek** - 9, **Iwona Wołoszkiewicz** - 8, **Andrzej Lewczuk** - 8, **Longin Bożeński** - 6, **Wojciech Sawa** - 5, **Wiesław Wierzchoś** - 2, **Joanna Lis** - 1.

KRASNYSTAW

A oto klasyfikacja rankingu w Krasnymstawie i powiecie krasnostawskim: **Jerzy Lewczuk** - 227, **Marcin Zając** - 168, **Paweł Kucharczyk** - 165, **Marcin Wilkołazki** - 68, **Anita Sokół** - 46, **Agnieszka Pocińska-Bartnik** - 40, **Edyta Gajowiak-Powroźnik** - 39, **Monika Grzesiuk** - 34, **Artur Sawa** - 31, **Mirosław Księżuk** - 29, **Andrzej Smorga** - 28, **Marek Kasprzak** - 26, **Robert Kościuk** - 22, **Marek Nowosadzki** - 21, **Jacek Lis** - 15, **Mirosław Berbeć** - 14, **Andrzej Jakubiec** - 14, **Andrzej Leńczuk** - 12, **Grzegorz Brodzik** - 9, **Janusz Rzepka** - 8, **Dariusz Turzyniecki** - 7, **Grzegorz Mróz** - 7, **Edyta Pawelczyk** - 2.

WŁODAWA

Tak natomiast wygląda aktualna klasyfikacja rankingu we Włodawie i powiecie włodawskim: **Tadeusz Pawłowski** - 194, **Andrzej Romańczuk** - 134, **Jan Łukasik** - 98, **Piotr Gorgol** - 63, **Wiesław Muszyński** - 54, **Edward Łągwa** - 38, **Grażyna Kowalik** - 26, **Krzysztof Flis** - 21, **Paweł Kołtun** - 18, **Tomasz Antoniuk** - 18, **Mariusz Czuj** - 17, **Dariusz Semeniuk** - 16, **Wojciech Grunwald** - 14, **Łucja Pamulska** - 11, **Mirosława Dynkiewicz** - 7, **Mirosław Torbicz** - 6, **Mariusz Zańko** - 6, **Radosław Dąbrowski** - 6, **Piotr Horszczaruk** - 6, **Kamila Grzywaczewska** - 4, **Joanna Szczepańska** - 2.

Moim zdaniem, na tytuł nowy tydzień powiat włodawski

Samorządowiec 2019 Roku

zasłużył: .....

Funkcja: ..... Samorząd: .....

Imię i nazwisko głosującego: .....

Adres zamieszkania: .....

eprasa.pl 1ca79637ea

Co włożymy do garnka i za ile

Zapaść gospodarki, drożyzna i głód - w dobie koronawirusa takie czarne scenariusze przychodzą do głowy nie tylko pesymistom. Wzrost cen żywności już wyraźnie odczuwamy. Będzie jeszcze drożej. - Straty w uprawach ze względu na suszę są pewne i mogą sięgnąć nawet do pięćdziesięciu procent. Mniej żywności oznacza podwyżki cen. Przed nami wielkie wyzwanie w dobie kryzysu - mówi Gustaw Jędrejek, prezes Lubelskiej Izby Rolniczej.

Załamanie w handlu i rosnące ceny żywności

Nasi Czytelnicy dzwonią do redakcji z różnymi problemami i prośbami o interwencję. Coraz częściej mówią o swoich obawach dotyczących kosztów utrzymania. Niepokoi ich zwłaszcza wyraźna i systematyczna podwyżka cen żywności. A na domiar złego ze świata napływają niepokojące informacje, jak np. ostrzeżenia ONZ, że w związku z koronawirusem i jego skutkami gospodarczymi świat stoi na skraju „pandemii głodu". Bo epidemia COVID-19 może przerodzić się w klęskę żywnościową. To szacunki w skali globalnej, a najbardziej, co zrozumiałe, zagrożeni są mieszkańcy najbiedniejszych państw świata, do których Polska - na szczęście - nie należy. Jednak sytuacja jest nadzwyczajna, dynamiczna i nie napawa optymizmem, a długofalowe jej skutki są trudne do przewidzenia. W Chełmie i powiecie chełmskim z dnia na dzień rośnie bezrobocie i przybywa osób z obniżonymi pensjami. Wielu mieszkańców regionu obawia się utraty pracy. Zamiera handel i rynek usług w wielu dziedzinach. Ludzie nie wydają pieniędzy na „kaprysy", tylko oszczędzają na czarną godzinę, myśląc przede wszystkim o tym, aby wystarczyło im na jedzenie, opłaty i bieżące utrzymanie. Załamanie w niektórych branżach handlu odzwierciedlają najnowsze dane Głównego Urzędu Statystycznego. Przed kilkunastoma dniami GUS wydał komunikat dotyczący handlu w marcu br. Wynika z niego, że sprzedaż detaliczna była niższa o 9 proc. w porównaniu z analogicznym okresem przed rokiem. W komunikacie czytamy, że epidemia i związane z nią „znaczne ograniczenia w handlu detalicznym w niektórych obiektach handlowych istotnie wpłynęły na wielkość dokonywanych zakupów i realizowaną sprzedaż detaliczną". W marcu br. sprzedaż ta spadła w większości grup. Handel pojazdami samochodowymi, motocyklami i częściami do nich zmniejszył się o 30,9 proc., a paliwami stałymi, ciekłymi i gazowymi o 12,5 proc. (w porównaniu z marcem 2019 r.). Największy spadek sprzedaży odnotowano w grupie „tekstylia, odzież, obuwie" - o 49,6 proc. Z kolei wzrost sprzedaży odnotowały podmioty sprzedające farmaceutyki, kosmetyki i sprzęt ortopedyczny (o 8,8 proc.), a także żywność, napoje i wyroby tytoniowe (o 2,5 proc.). Niestety, w ciągu roku odnotowano też wzrost cen żywności o 8,6 proc. Najbardziej podrożały papryka czerwona - aż o 85 procent, mięso wieprzowe o ponad 27 procent, owoce - 19 procent. W dalszej kolejności podrożały też: wędliny, pieczywo, drób, warzywa, mleko i cukier. Ale to ponoć dopiero początek podwyżek cen żywności, spowodowanych nie tylko epidemią, ale przede wszystkim suszą. Te dwie plagi kumulują się, powodując wielkie obawy o przyszłość. Niektórzy producenci żywności załamują ręce, zapowiadając, że - aby przetrwać na rynku - będą zmuszeni podnieść ceny.

- W branży, w której działamy, kluczowa jest cena mąki i niestety już wiadomo, że ona pójdzie w górę, a wraz z nią i my zmuszeni będziemy podnieść ceny naszych produktów - mówi jeden z naszych rozmówców.

Będzie drożej

Minister rolnictwa zapowiadał ostatnio, że rozległa susza w kraju, sygnalizowana przez meteorologów, może zmniejszyć produkcję żywności. Zapewniał jednak, że w Polsce jej nie zabraknie, ale ceny mogą wrosnąć. **Gustaw Jędrejek**, prezes Lubelskiej Izby Rolniczej, mówi o tym wprost.

- Żywność będzie droższa, trzeba być tego świadomym - mówi prezes LIR. - Susza jest już faktem i wybrała na to najgorszy czas, zasiewów. Nie da się już tego nadrobić i plony będą niższe. Deszczu nie ma, jest słoneczna pogoda, do tego wiatr i jeszcze przymrozki. Rzepaki już są przez nie uszkodzone. Trochę lepsza sytuacja może być tam, gdzie zastosowano nawodnienie - na przykład tereny jagodowe, truskawki. Ale to nie dotyczy głównych upraw: zbóż, ziemniaków, kukurydzy. Jeśli one nie powschodzą albo powschodzą w niewystarczającej ilości, to tegoroczne straty w plonach mogą sięgać od dwudziestu pięciu - trzydziestu do nawet pięćdziesięciu procent. Trudno to jeszcze dokładnie oszacować. Dla rolników te straty będą dotkliwe. Ale mniej żywności oznacza, że stracą też konsumenci. W dobie tego kryzysu ważne jest współdziałanie i formy sprzedaży bezpośredniej. Mówię na przykład o sprzedaży na bazarach, targach, ale także sprzedaży przez internet. Wtedy ta cena dla konsumenta nie jest tak wygórowana. Ważne, aby rolnik miał zbyt, ale im więcej pośredników, tym droższy produkt dla konsumenta. Nie może być tak, że pośrednicy, sklepy wielkopowierzchniowe, nakładają tak wysokie marże. Chcemy, aby ta sprzedaż bezpośrednia z pominięciem łańcucha pośredników, odgrywała większą rolę, aby uprościć tego typu działania. Konsumenci nie mogą też w tej trudnej sytuacji pogardzić polskim produktem. Powinno im zależeć na tym, aby naszym rolnikom opłaciła się produkcja. Stoimy przed ogromnym wyzwaniem.

Ta beczka w jednym z chełmskich ogrodów czeka na deszczówkę - w myśl zasady „łapiemy każdą kroplę". Oby deszcz spadł jak najprędzej…

Czasy pandemiczne

Hydrolodzy z Instytutu Meteorologii i Gospodarki Wodnej prognozują, że do końca czerwca br. opadów będzie niewiele, a temperatury powietrza będą powyżej normy dla tej pory roku. To nie napawa optymizmem, podobnie, jak fakt, że - jak mówi **Sergiusz Kieruzal**, rzecznik prasowy Wód Polskich - marzec br. był miesiącem o najniższej średniej opadów od kilkudziesięciu lat. Odnotowano pod tym względem niepokojący rekord.

- Żyjemy w czasach pandemicznych - mówi rzecznik S. Kieruzal. - Trzeba pamiętać, że susze były, są i będą. W trakcie badań zdiagnozowano występowanie okresów suchych i mokrych. Teraz tendencja jest taka, że okresy suche przedłużają się - kiedyś obejmowały one 2-3 lata, a obecnie 5-6 lat. Powoduje to, że susza jest teraz bardziej dotkliwa. Z drugiej strony dochodzą bezśnieżne, ciepłe zimy, które utrzymują się u nas też od kilku lat. Powoduje to tzw. suszę na starcie, czyli wiosną, w okresie wegetacji, gdy roślinom potrzeba najwięcej wody. Realizujemy program „Stop suszy", który składa się z trzech elementów: badań naukowych, o których wspomniałem, rekomendacji oraz inwestycji. Rekomendacje zawierają cenne wskazówki o tym, co każdy z nas powinien robić, aby oszczędzać wodę. To teraz szczególnie ważne.

Łapać każdą kroplę

W ramach kampanii „Stop suszy" ruszyła nowa kampania, w której Wody Polskie zachęcają do wspierania retencji i zagospodarowania wody deszczowej. Wody Polskie zwracają uwagę, że zmienia się klimat i trzeba *łapać każdą kroplę wody*. Zalecają, aby siać kwietne łąki zamiast wodolubnych trawników, bo kolorowe i pachnące kwiaty oraz zioła doskonale utrzymują wilgoć w glebie, a dodatkowo wabią pszczoły oraz ptaki. Przede wszystkim jednak kwietne łąki nie wymagają intensywnego podlewania. Rolnicy są zachęcani do korzystania z programów, których celem jest przeciwdziałanie skutkom suszy, zwłaszcza obejmującego nowatorskie podejście do zarządzania retencją korytową: odtworzenia przybrzeżnych rozlewisk rzecznych, budowy lub odbudowy zastawek na rowach melioracyjnych, a także korzystania z krajowego programu nawadniania pól (w tej kwestii prezes Jędrejek i Lubelska Izba Rolnicza wnioskują do polityków o uproszczenie procedur). Rusza też program kształtowania zasobów wodnych na terenach rolniczych i Wody Polskie ogłaszają kolejne przetargi na inwestycje retencji korytowej, której zadaniem jest poprawa bilansu wodnego na terenach rolniczych. **(t)**

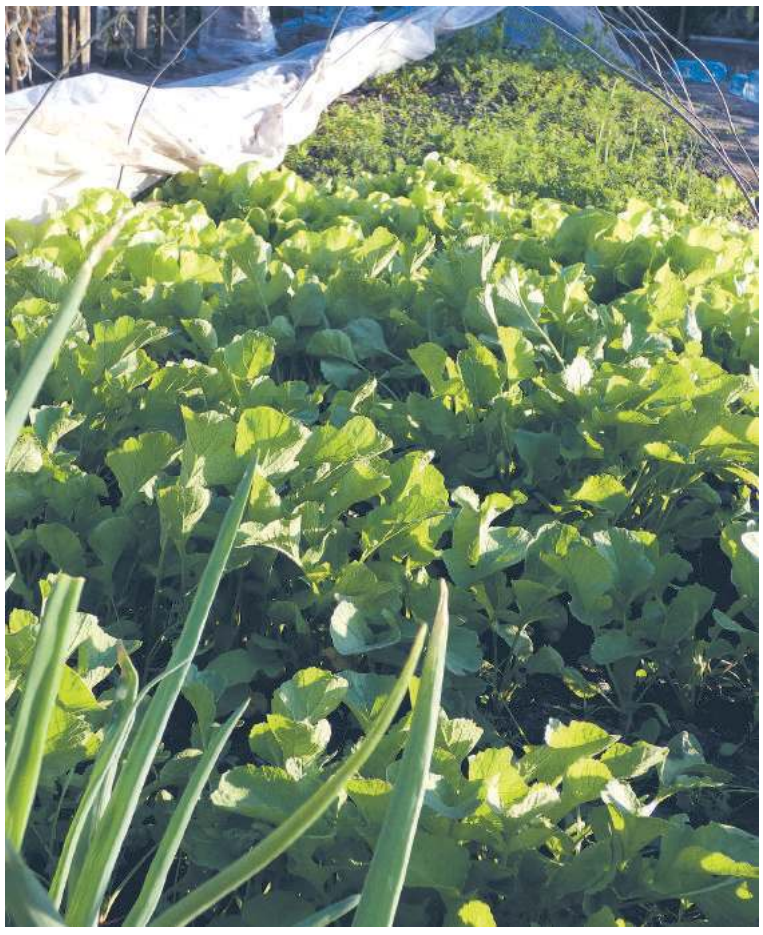

Każda grządka i każde warzywo w niej może być na wagę złota

Bez nich nie ma życia

Nie szkodzić pszczołom!

Rodzin pszczelich jest coraz mniej. Opryskiwanie upraw w porze lotów pszczół zatruwa je. O ostrożność i rozwagę w stosowaniu środków ochrony roślin apelują do rolników, sadowników i ogrodników pszczelarze i samorządowcy w ramach akcji „Lubelskie - wspólnie dla pszczół".

Trwa kampania edukacyjno-informacyjna, którą na początku br. zainicjował Urząd Marszałkowski w Lublinie. Samorządowcy i przedstawiciele różnych stowarzyszeń, instytucji na rzecz ochrony środowiska, pszczelarstwa, rolnictwa, podpisali wtedy list intencyjny dotyczący wspólnych działań na rzecz propagowania wiedzy o roli pszczół, najważniejszych zapylaczy w uprawach roślin rolniczych, warzywnych, sadowniczych. Informacje o konieczności ochrony pszczół, bez których nie ma życia na Ziemi, zamieszczają wszystkie samorządy. Ostatnio partnerzy kampanii „Lubelskie - wspólnie dla pszczół" wystosowali apel do rolników, sadowników o zachowanie szczególnych środków ostrożności podczas prac polowych, zwłaszcza przy stosowaniu środków ochrony roślin. Sygnatariusze listu intencyjnego zwracają też uwagę rolnikom i sadownikom, że w obecnej sytuacji epidemiologicznej każde osłabienie organizmu może narazić na niebezpieczeństwo. W liście czytamy m.in., że pomimo trudnych warunków „życie na polskiej wsi musi przebiegać w wyznaczonym rytmie, aby zapewnić wszystkim dostęp do zdrowej żywności".

Pszczelarze przypominają, że opryski z wykorzystaniem środków ochrony roślin, zwłaszcza owadobójczych, zagrażają pszczołom. Zabiegi takie należy wykonywać w godzinach wieczornych, po tzw. oblocie pszczół. Nieprzestrzeganie tych zasad jest wykroczeniem, zagrożonym karą grzywny.

- Zdarza się, że niestosowanie się do tych zasad powoduje wytrucie rodzin pszczelich - mówi **Marek Słupczyński**, wiceprezes Nadbużańskiego Związku Pszczelarzy w Chełmie. - Do tego nie można dopuszczać, dlatego apelujemy o rozwagę. Wytrucie rodzin pszczelich powoduje materialne straty dla hodowców, ale pamiętajmy przede wszystkim, że liczba rodzin pszczelich zmniejsza się. Jesienią znów zaobserwowaliśmy ich ubytek spowodowany warozą, jedną z groźniejszych chorób pszczół. Osłabia ona rodziny pszczele i doprowadza do ich wyginięcia. Każda akcja na rzecz zwiększenia liczby rodzin pszczelich, poprawy ich warunków jest cenna. Pamiętajmy o pszczołach i o tym, że teraz wiosną wylatują one do pracy i zapylają rośliny. **(t)**

eprasa.pl 1ca79637ea

Szkoły muszą sobie radzić…

Egzaminy i rekrutacja w czasie epidemii

Zdalna nauka, zmiana terminów egzaminów maturalnych i ósmoklasistów, rekrutacja w nowych, nadzwyczajnych warunkach. Tak ze względu na zagrożenie epidemią wygląda końcówka roku szkolnego. W chełmskich szkołach mówią, że w tych trudnych warunkach sobie radzą. Nie mają wyjścia.

Zespół Szkół Centrum Kształcenia Rolniczego w Okszowie

Przez chaos spowodowany epidemią największy stres przeżywają maturzyści i ósmoklasiści, a także ich rodzice i nauczyciele, niespokojni o wyniki swoich podopiecznych w tak trudnych okolicznościach. Przez wiele tygodni nikt nie wiedział, kiedy egzaminy się odbędą. Jakiś czas temu podano terminy. Matury i egzaminy ósmoklasistów przełożono na czerwiec. Niepokój przed tymi ważnymi sprawdzianami, rzutującymi na przyszłość młodych chełmian, jest duży. Uczniowie klas maturalnych w chełmskich szkołach średnich zakończyli już swoje zajęcia. Uroczystej akademii z tej okazji nie mieli. **Zbigniew Niderla**, dyrektor II LO w Chełmie, tak napisał na stronie internetowej szkoły do trzecioklasistów: „Kochani! Z pewnością nie tak wszyscy wyobrażaliśmy sobie zakończenie roku szkolnego 2019/2020 i koniec Waszej edukacji w II Liceum Ogólnokształcącym w Chełmie. Chcieliśmy Was pożegnać tak, jak zawsze miało to miejsce w naszej szkole - uroczyście i godnie. Na razie nie wiemy, kiedy będzie możliwe zorganizowanie uroczystości Pożegnania Maturzystów. Jest nam przykro, że teraz nie możemy świętować z Wami tego ważnego dnia. Obiecujemy, że jeżeli będzie to tylko możliwe, zaprosimy Was do szkoły raz jeszcze, żeby podziękować za 3-letnią obecność w szkole i za wszystko, co dla szkoły zrobiliście…”. Wychowawcy klas mają informować uczniów o harmonogramie odbioru świadectw. Dyrektor Niderla przyznaje, że sytuacja jest trudna i ciągle należy śledzić wytyczne odnośnie organizacji matur, a wkrótce rozpocznie się także rekrutacja do klas pierwszych (zgodnie z zarządzeniem Lubelskiego Kuratora Oświaty od 11 maja do 23 czerwca jest czas na złożenie wniosków o przyjęcie do szkół średnich).

- Na początku epidemii widać było wielkie zaangażowanie maturzystów, ich dużą aktywność na platformie, na której łączyli się z nauczycielami - mówi dyrektor Niderla. - Gdy przedłużała się niepewność związana z brakiem informacji o terminie matury, sytuacja stawała się dla maturzystów coraz bardziej niekomfortowa. Dla nas też. Teraz znamy już terminy i komfort na pewno jest większy. Ale sytuacja wciąż się zmienia. Na bieżąco śledzimy, jakie rozporządzenia są wydawane. Wkrótce rozpoczynamy rekrutację do klas pierwszych. Nie mogliśmy w tej sytuacji prowadzić takiej promocji szkoły, jak byśmy chcieli. Ale zainteresowanie naborem do naszego liceum już obserwujemy. Kandydaci dzwonią i pytają o terminy rekrutacji, o profile klas. Jednocześnie cały czas trwa zdalna nauka.

W II LO w Chełmie, tak jak w poprzednich latach, nabór prowadzony jest do klas o profilach: politechnicznym, menadżerskim, humanistyczno-lingwistycznym, prawniczym i medycznym.

Profile klas pierwszych planowanych w roku szkolnym 2020/2021 nie zmieniły się też w porównaniu z rokiem poprzednim w I LO w Chełmie. Ma być to również pięć klas: biologiczno-chemiczna, prawnicza, dziennikarska, ekonomiczna, politechniczna. Abiturienci I LO w Chełmie, tak jak pozostali, również nie mieli uroczystego zakończenia roku szkolnego. Będą im wydawane świadectwa ukończenia szkoły, „Karty Czarniecczyka”, nagrody za wyniki w nauce i zaangażowanie w pracę na rzecz szkoły czy środowiska lokalnego. Wszyscy trzecioklasiści I LO, a było ich 217, zostali sklasyfikowani i mogą przystąpić do matury. Średnia ich ocen w klasyfikacji końcowej wyniosła 4,41.

- Czekamy na szczegółowe wytyczne odnośnie organizacji egzaminów maturalnych i zachęcamy kandydatów do klas pierwszych do zapoznania się z naszą ofertą edukacyjną - mówi **Teresa Mościcka**, dyrektor I LO w Chełmie. - Tymczasem nauka trwa zdalnie, sprawdzamy obecność, realizujemy podstawę programową. Rodzice nie zgłaszają uwag.

O ile w mieście uczniowie raczej nie mają problemów z dostępem do internetu, to na wsi jest z tym różnie. Na ten problem zwraca uwagę **Wojciech Dyczko**, zastępca dyrektora Zespołu Szkół Centrum Kształcenia Rolniczego w Okszowie. W przypadku absolwentów szkoły w Okszowie, ważne jest to, że będą oni mieli fach w ręku. To szczególnie ważne zwłaszcza obecnie, gdy sytuacja na rynku pracy ze względu na epidemię, jest coraz trudniejsza.

■ ciąg dalszy na str. 16

OFERTA EDUKACYJNA

INNOWACYJNE
Liceum Ogólnokształcące
im. Romualda Traugutta
w Siedliszczu

- klasa mundurowa
- klasa sportowa
- klasa pedagogiczna

STYPENDIA ZA WYNIKI W NAUCE
INTERNAT

klasa wielozawodowa
Branżowa Szkoła Rzemieślnicza
kucharz, cukiernik, sprzedawca, piekarz, wędliniarz, murarz-tynkarz, monter zabudowy i robót wykończeniowych, stolarz, ślusarz, elektryk, mechanik pojazdów samochodowych, lakiernik, blacharz

zaoczne
Liceum Ogólnokształcące Dla Dorosłych

WWW.SIEDLISZCZE.LUBLIN.PL
SIEDLISZCZE UL.SZKOLNA 64 TEL. 82 5692270 E-MAIL: ZS_SIEDLISZCZE@POCZTA.FM

ZESPÓŁ SZKÓŁ
CENTRUM KSZTAŁCENIA ROLNICZEGO
W OKSZOWIE

Sieć Szkół Rolniczych MRiRW

ATRAKCYJNE KIERUNKI KSZTAŁCENIA 2020/2021

TECHNIKUM (5-letnie)
- technik rolnik
- technik turystyki wiejskiej
- technik weterynarii
- technik mechanizacji rolnictwa i agrotroniki
- technik żywienia i usług gastronomicznych

BRANŻOWA SZKOŁA I stopnia (3-letnia)
- mechanik - operator pojazdów i maszyn rolniczych
- kucharz
- operator maszyn i urządzeń przemysłu spożywczego

w porozumieniu z SM „BIELUCH” w Chełmie

BRANŻOWA SZKOŁA II stopnia (2-letnia)
- technik mechanizacji rolnictwa i agrotroniki

KWALIFIKACYJNE KURSY ZAWODOWE
- ROL. 03. Prowadzenie produkcji pszczelarskiej
- ROL. 04. Prowadzenie produkcji rolniczej
- ROL. 10. Organizacja i nadzorowanie produkcji rolniczej

Dla chętnych uczniów oferujemy kształcenia w klasach mundurowych (w ramach innowacji)
- POŻARNICZO - RATOWNICZEJ
- WOJSKOWEJ - OBRONY TERYTORIALNEJ

TO CO NAS WYRÓŻNIA:
• bezpłatny kurs prawa jazdy B i T (w określonych zawodach) • bezpłatny kurs obsługi kombajnów zbożowych (w określonych zawodach) • bezpłatny dowóz uczniów z Chełma do szkoły • bezpłatne podręczniki szkolne dla uczniów klas pierwszych • opłata tylko za wyżywienie dla uczniów mieszkających w internacie • oferujemy pokoje 2- i 3-osobowe, świetlice, WiFi • stypendia dla najzdolniejszej młodzieży • dwie pracownie komputerowe • dwie sale gimnastyczne i siłownia • nowoczesna pracownia językowa • dwie nowoczesne pracownie gastronomiczne • internetowe Centrum Informacji Multimedialnej • gospodarstwo szkolne • nowa hala na sprzęt rolniczy • Zespół Pieśni i Tańca „Okszowiacy” • nauka jazdy konnej dla uczniów Technikum Weterynarii

ul. Szkolna 2, 22-105 Okszów tel. 82 569 07 22 e-mail: zsckr@okszow.edu.pl, www.zsckr.okszow.edu.pl

eprasa.pl 1ca79637ea

Szkoły muszą sobie radzić…

Egzaminy i rekrutacja w czasie epidemii

■ dokończenie ze str. 15

W ZSCKR w Okszowie też przygotowują się do rozpoczęcia rekrutacji do klas pierwszych na rok 2020/2021. W 5-letnim technikum planowane jest utworzenie jednej klasy o profilu technik mechanizacji rolnictwa i agrotroniki, a także po połowie oddziałów na kierunkach: technik weterynarii oraz technik żywienia i usług gastronomicznych. Jeśli chodzi o branżową szkołę I stopnia ZSCKR w Okszowie planuje utworzenie jednego oddziału na kierunku mechanik - operator pojazdów rolniczych, a także po połowie oddziału na kierunkach: operator maszyn i urządzeń przemysłu spożywczego, a także - kucharz. Z kolei w branżowej szkole II stopnia w systemie zaocznym (zajęcia w soboty i niedziele) planowane jest kształcenie na kierunku technik mechanizacji rolnictwa i agrotroniki skierowane do absolwentów ostatnich 5 lat szkoły zawodowej w zawodzie mechanik i operator pojazdów i maszyn rolniczych.

Do przeprowadzenia rekrutacji przygotowują się też w Zespole Szkół w Siedliszczu. Planowana jest jedna klasa liceum o profilu ogólnym (rozszerzone przedmioty: język angielski, geografia, biologia) oraz jedna klasa technikum w zawodzie: technik informatyk lub technik programista. **Wiesław Prażnowski**, dyrektor placówki, informuje, że świadectwa ukończenia szkoły uczniom ostatnich klas mają być wręczone 5 czerwca, przed maturami. Taki jest plan.

- Wykupiliśmy platformę i za jej pośrednictwem prowadzimy naukę zdalnie - mówi dyrektor Prażnowski. - Co tydzień nauczyciele informują nas o postępach uczniów w realizacji podstawy programowej. Prowadzimy w międzyczasie prace remontowe w szkole, malujemy sale, urządzamy pracownię, aby uczniowie po powrocie czuli się bardziej komfortowo.

Marta Mazurek, dyrektor Zespołu Szkół Gastronomicznych i Hotelarskich w Chełmie, przyznaje, że promocja szkoły w związku z epidemią była utrudniona. Niemożliwy był bezpośredni kontakt z kandydatami do szkół. Ale przygotowania do przeprowadzenia naboru trwają pełną parą. „Gastronomy" planują utworzenie dwóch klas pierwszych w zawodach technik hotelarstwa, a także technik usług fryzjerskich oraz technik żywienia i usług gastronomicznych. W planach jest też jedna klasa łączona w branżowej szkole I stopnia w zawodach kucharz oraz cukiernik. W ZSGiH chcą też uruchomić kształcenie w branżowej szkole II stopnia w zawodach kucharz oraz cukiernik (rekrutacja dla absolwentów branżowej szkoły I stopnia oraz dla tych, którzy ukończyli szkołę zawodową w ciągu ostatnich pięciu lat).

Zespół Szkół Budowlanych i Geodezyjnych w Chełmie oferuje kandydatom sprawdzone kierunki kształcenia z poprzednich lat, ale są też pewne nowości. W roku szkolnym 2020/2021 w „Budowlance" planowane są klasy w zawodach: technik budownictwa, zabudowy i robót wykończeniowych, technik architektury krajobrazu, technik geodezji, a także technik inżynierii sanitarnej.

Zespół Szkół Budowlanych i Geodezyjnych w Chełmie ma też propozycje dla kandydatów do szkoły branżowej I stopnia: murarz-tynkarz, monter zabudowy i robót wykończeniowych w budownictwie, monter sieci instalacji sanitarnych, a także nowość - na którą jest olbrzymie zapotrzebowanie na rynku pracy - stolarz. W przypadku planowanej szkoły branżowej II stopnia - dla absolwentów - planowany kierunek to technik robót wykończeniowych w budownictwie.

- Nauczyciele wypracowali sobie system komunikacji z uczniami - mówi **Dorota Michalska**, dyrektor ZSBiG w Chełmie, odnosząc się do nauczania zdalnego w placówce. - Pracują za pomocą platformy internetowej, poprzez komunikatory. Uczniowie mogą też liczyć na pomoc psychologiczno-pedagogiczną.

W chełmskich szkołach podstawowych też sobie radzą. W tym przypadku uczniowie są młodsi i zwłaszcza dzieciom z klas 1-3 przy nauczaniu zdalnym konieczna jest pomoc rodziców. Zdarzało się, że nie wszyscy mieli w domu tablety czy laptopy potrzebne do nauki zdalnej. **Magdalena Nowakowska**, zastępca dyrektora Szkoły Podstawowej nr 1 z Oddziałami Integracyjnymi w Chełmie, mówi, że w takich sytuacjach placówka zaopatrzyła swoich uczniów w niezbędny sprzęt. Wicedyrektor „Jedynki" informuje, że uczniowie i nauczyciele korzystają z internetowej platformy, która umożliwia prowadzenie lekcji online, przesyłanie prac domowych, wymianę spostrzeżeń między rodzicami uczniów a pedagogami. W tym jednym, wirtualnym miejscu uczniowie i ich rodzice łączą się z nauczycielami od wielu tygodni.

- Nauczyciele wciąż przechodzą szkolenia, ale system działa sprawnie - mówi wicedyrektor Nowakowska. - W ten sposób - zdalnie - nasi ósmoklasiści przygotowują się też do swoich egzaminów. Mają dodatkowe zajęcia online z przedmiotów egzaminacyjnych. Na egzaminie próbnym wypadli dobrze. Czekamy na szczegółowe wytyczne odnośnie organizacji i przebiegu egzaminu ósmoklasistów, planowanego w czerwcu. Chodzi między innymi o kwestie dotyczące usadzania uczniów w określonych odstępach. Mamy do dyspozycji sale gimnastyczne, szerokie korytarze. Sytuacja jest nadzwyczajna, ale radzimy sobie. Bez problemów przebiegła też rekrutacja do klas pierwszych. Planujemy dwie klasy pierwsze. **(t)**

Dlaczego warto uczyć się w ZSBiG w Chełmie?

Rekrutacja w Budowlance

Zespół Szkół Budowlanych i Geodezyjnych w Chełmie to szkoła, która oferuje naukę w zawodach deficytowych, tzn. zawodach szczególnie poszukiwanych na rynku pracy. Według danych zawartych w „Barometrze zawodów 2020" we wszystkich powiatach w Polsce brakuje wykwalifikowanych pracowników budowlanych.

Murarze i tynkarze, pracownicy robót wykończeniowych w budownictwie, dekarz, stolarze, monterzy instalacji budowlanych oraz brukarze to specjaliści, którzy bez wątpienia mają duże szanse na stabilną, dobrze płatna pracę.

Dodatkowym atutem kształcenia w Zespole Szkół Budowlanych i Geodezyjnych w Chełmie jest możliwość zdobycia innych kwalifikacji poprzez udział w projektach unijnych oraz praktykach zagranicznych

W związku z dużym zainteresowaniem młodzieży klasami mundurowymi (topografia wojskowa, inżynieria wojskowa, edukacja leśna) szkoła dba, aby zajęcia ciągle uatrakcyjniać. W ramach lekcji w klasach mundurowych prowadzonych przez wykwalifikowaną kadrę wojskową oraz żołnierzy zawodowych młodzież bierze udział w zajęciach z podstaw szkolenia wojskowego oraz obozach. Jest to możliwe dzięki podjętej współpracy z Jednostką Wojskową w Żaganiu, – której to przedstawiciele prowadzą zajęcia terenowe oraz obozy szkoleniowe dla naszych uczniów. W ramach działań innowacyjnych szkoła proponuje także bogatą ofertę zajęć podnoszących sprawność fizyczną. Wszyscy, którzy wyrażą chęć będą mogli uczestniczyć w zajęciach z wychowania fizycznego przygotowujących do sprawnościowych egzaminów na wyższe uczelnie.

Budowlanka jest bezpieczna i przyjazna uczniom. Lekcje odbywają się na jedną zmianę w godzinach 8:00 – 15:00. Uczniowie naszej szkoły mają do dyspozycji: nowoczesną bazę dydaktyczną, dobrze wyposażone zaplecze sportowe, internat, stołówkę.

Jako placówka nowoczesna szkoła umożliwia młodzieży zdobycie kilku zawodów jednocześnie, dzięki kursom kwalifikacyjnym. Uzyskane kwalifikacje zawodowe są potwierdzone świadectwem EUROPASS – honorowanym we wszystkich krajach Unii Europejskiej. Absolwent kończący naszą szkołę ma ogromne możliwości dalszej kariery zawodowej – może kontynuować naukę na studiach wyższych, podjąć pracę w wyuczonym zawodzie lub założyć własną firmę.

Pamiętaj! Wybierając szkołę średnią, wybierz mądrze i... Buduj z nami swoją przyszłość!

eprasa.pl 1ca79637ea

WŁODAWSKIE

Rekrutacja inna niż do tej pory

Gotowi na nabór i egzaminy

Elektroniczny nabór do szkół działa już wszędzie. Jedyną niewiadomą będzie forma przeprowadzenia pisemnych matur i zasady organizacji egzaminu ósmoklasisty. Wszystkie szkoły powiatu włodawskiego deklarują gotowość do ich przeprowadzenia.

- Obecny proces rekrutacji to dla nas bardzo trudny temat - mówi **Leszek Młynarczyk**, dyrektor Zespołu Szkół Centrum Kształcenia Rolniczego im. Ireny Kosmowskiej w Korolówce Osadzie w powiecie włodawskim. - Wydłuża się ten okres niepewności, kiedy uczniowie wrócą do szkoły. Nie możemy liczyć na ten najlepszy kontakt z rodzicami i naszymi potencjalnymi uczniami, czyli na spotkania twarzą w twarz, więc cały czas szukamy dotarcia do naszych potencjalnych „klientów" innymi niż tradycyjne drogami. Więcej działamy w mediach społecznościowych i na stronie internetowej szkoły, gdzie - mam nadzieję - już wkrótce pojawi się zakładka z możliwością tzw. wirtualnego spaceru po naszej szkole. W planach mamy też inne metody zaprezentowania naszej placówki, ale na chwilę obecną nie mogę jeszcze o nich mówić. Jako dyrekcja działamy i myślimy nad sposobami ulepszenia naszej pracy i sposobów dotarcia do obecnych ósmoklasistów i już nie możemy się doczekać powrotu do normalności, bo szkoła bez uczniów to tylko puste i smutne mury - dodaje.

W nieco lepszym nastroju jest **Mieczysław Omelczuk**, który zarządza Zespołem Szkół nr 1 i II LO we Włodawie. - Wszystkie szkoły, dla których organem prowadzącym jest powiat włodawski, stosują nabór elektroniczny w systemie Vulcan. Terminy egzaminów wstępnych w szkołach podstawowych są przesunięte i na razie nie znamy dokładnie, kiedy się odbędą - ogłosi to lubelski kurator oświaty. Jesteśmy spokojni o nabór, bo z naszą ofertą w tradycyjnej formie dotarliśmy do wszystkich szkół podstawowych z terenu powiatu jeszcze przed epidemią. Spotkaliśmy się z ósmoklasistami, pokazaliśmy im prezentacje multimedialne, przekazaliśmy materiały papierowe, zorganizowaliśmy tzw. dzień zawodowca. Z oczywistych względów odwołaliśmy jedynie dzień otawrty, ale myślę, że nie będzie to miało wielkiego wpływu na zainteresowanie naszą szkołą. Na razie jednak skupiamy się na rozdaniu świadectw i przygotowaniach do matury - dodaje Omelczuk.

Praktycznie żadnego wpływu koronawirus nie będzie miał na przebieg egzaminu ósmoklasistów. - Mamy około 35 takich uczniów, co w zasadzie nie sprawia żadnego problemu przy organizacji egzaminu - wyjaśnia **Mirosław Konieczny,** dyrektor Zespołu Szkół w Woli Uhruskiej. - Mamy odpowiednie warunki, czekamy tylko na ostateczne wytyczne co do przebiegu tego procesu - dodaje. Podobnego zdania jest też **Marta Baj,** dyrektor Katolickiej Szkoły Podstawoej im. św. Teresy w Holeszowie (gm. Hanna). - U nas do egzaminu przystąpi pięciu uczniów, więc nie przewiduję żadnych trudności - mówi. - Nie znamy tylko dokładnych procedur, poza tym nie zmienia się dla nas nic. Oczywiście nabór organizujemy drogą elektroniczną, ale ze względu na to, że wszyscy się tu znamy, to ze wszystkimi rodzicami potencjalnych uczniów romawiamy indywidualnie zachęcając ich do wyboru naszej placówki - przyznaje Baj. **(bm)**

KRASNYSTAW / SIENNICA RÓŻANA

Szkoły średnie czekają na nowych uczniów

Dyrektorzy szkół ponadpodstawowych z powiatu krasnostawskiego robią co mogą, by zdobyć nowych uczniów. Stawiają na nowoczesne kierunki kształcenia i praktykę. Niepewna sytuacja panuje w szkołach podstawowych. Wciąż nie ma bowiem wytycznych, jak ma wyglądać egzamin ósmoklasisty.

Zespół Szkół Centrum Kształcenia Rolniczego w Siennicy Różanej to szkoła, której organem prowadzącym jest Ministerstwo Rolnictwa i Rozwoju Wsi. - Kształcimy na miarę XXI wieku - zapewnia **Stanisław Buk**, dyrektor ZS CKR. - Posługujemy się nowoczesnymi zdobyczami techniki. Mamy bogatą bazę dydaktyczną, którą stale uzupełniamy. Pracują u nas nauczyciele z pasją, dbający o całościowy rozwój osobowości ucznia. Każdy uczeń traktowany jest indywidualnie, nie może być anonimowy i odnajduje się w zespole klasowym - dodaje. Co ważne klasy w siennickim Zespole nie są przepełnione. - Dbamy o higienę pracy i estetykę otoczenia. W szkole istnieje spójny system motywujący ucznia do podejmowania intelektualnego wysiłku, fundujemy stypendia udzielane dwa razy w roku uczniom osiągającym najwyższe wyniki, najlepsi biorą udział w Rejsie Bałtyckim - opowiada Buk. Uczniowie z najwyższą frekwencją, a więc najbardziej systematyczni oraz w sposób szczególny angażujący się w prace na rzecz społeczności szkolnej, uczestniczą w bezpłatnej 3-dniowej wycieczce szkolnej, funduje się również dla nich nagrody rzeczowe. Za sprawą wysiłku dyrekcji i nauczycieli w ZS CKR w Siennicy Różanej realizowane są różne projekty edukacyjne. - Dzięki temu uczniowie mogą uczestniczyć w atrakcyjnych stażach zawodowych w kraju i poza jego granicami, np. w Irlandii czy Hiszpanii. Poszerzają bezpłatnie swoje kwalifikacje zawodowe uczestnicząc w kursach i szkoleniach, np. z zakresu spawania MAG, obsługi wózków widłowych, bukieciarstwa, carvingu, czy umożliwiających zdobycie uprawnień, kelnera, barmana, baristy. Począwszy od 2020 r. uczniowie będą mogli także uczestniczyć w kursie obsługi dronów - zapowiada Buk.

W szkole realizowane są również innowacje pedagogiczne, np. z zakresu edukacji wojskowej w ramach programu MON - Certyfikowane Klasy Wojskowe. - Podejmujemy wiele przedsięwzięć, by rozwijać indywidualne pasje i zainteresowania uczniów, np. założyliśmy pasiekę, powstał u nas tradycyjny sad, stworzono pracownię muzyczną. Uczeń ma pełny dostęp do źródeł informacji, może wypożyczyć podręczniki, skorzystać z sal komputerowych, pracowni multimedialnej i pokoi informatycznych - podkreśla Buk.

Na nowych uczniów z niecierpliwością czeka też I LO w Krasnymstawie. - Do końca nie wiemy jeszcze, jak będzie przebiegać tegoroczna rekrutacja i kiedy się ona odbędzie, obawiam się, że może to nawet być sierpień - mówi **Anna Patejuk**, dyrektor I LO. - Jestem natomiast przekonana, że z uwagi na pandemię rekrutacja odbywać się będzie jedynie drogą elektroniczną - dodaje. I LO przygotowane jest na utworzenie czterech nowych klas pierwszych, wszystkie o konkretnym profilu. - Pierwszy to profil politechniczny z elementami informatyki, matematyki i fizyki, także z fizyką w praktyce - mówi Patejuk. - Drugi to profil typowo humanistyczny z rozszerzonym językiem polskim, historią i wiedzą o społeczeństwie, trzeci to biologia z językiem angielskim, a czwarty ekonomia z matematyką i geografią - wylicza dyrektor I LO.

Trochę inne profile nauki w klasach pierwszych obowiązywać będą od września w II LO w Krasnymstawie. - W roku szkolnym 2020/2021 proponujemy przyszłym naszym uczniom następujące klasy: dziennikarsko - prawniczą z rozszerzonym językiem polskim, angielskim i historią, klasę europejską z rozszerzonym językiem angielskim, wiedzą o społeczeństwie i geografią, klasę biologiczno - chemiczną z elementami psychologii, biologią i chemią oraz klasę geoinformatyczną z geografią, matematyką i informatyką - mówi **Anna Antyga**, dyrektor II LO. Antyga podkreśla, że II LO im. Cypriana Kamila Norwida to szkoła kształcąca kolejne pokolenia młodych ludzi, otwartych, kreatywnych, a przede wszystkim angażujących się w życie społeczne. - Nasi absolwenci kontynuują naukę na wszystkich kierunkach studiów uniwersyteckich i politechnicznych. Są to ludzie, którzy mogą swobodnie porozumiewać się w różnych językach obcych, spełniać i realizować swoje pasje, zainteresowania oraz życiowe cele. Uczniowie „Norwida" biorą udział w licznych konkursach, w których osiągają sukcesy. Zdawalność matury od lat przekracza średnie krajowe - mówi dyrektor II LO. Od wielu lat Liceum im. Norwida współpracuje z uczelniami lubelskimi, dzięki czemu uczniowie mogą uczestniczyć w zajęciach prowadzonych przez pracowników naukowych. Warto też dodać, że szkoła realizuje wyjazdy edukacyjne w ramach programu Erasmus+, działa tu Pracownia Filmoteki Szkolnej (centrum edukacji filmowej w powiecie krasnostawskim), czy Klub Sportowy „Norwid".

W niepewności pozostawieni są dyrektorzy szkół podstawowych. **Alicja Kasprzak-Żeżuła**, dyrektor SP nr 4 w Krasnymstawie, przyznaje, że nie ma wytycznych, co do tego jak przeprowadzić egzamin ósmoklasisty. - Mogę jedynie przypuszczać, że uczniowie na egzaminie będą znajdować się w sporej odległości od siebie, będą mieć maseczki, rękawiczki, dostęp do środków odkażających. Z niecierpliwością czekamy na konkretne wytyczne - mówi Kasprzak-Żeżuła. **(kg)**

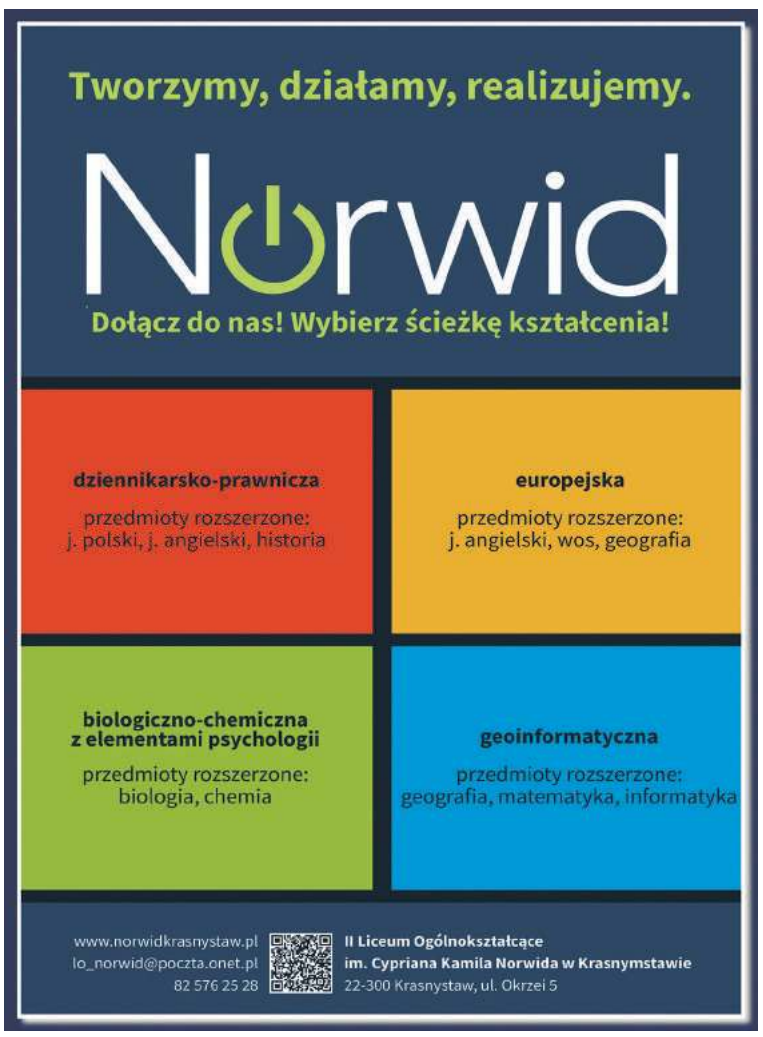

eprasa.pl 1ca79637ea

CHEŁM. „Arka” czeka na dzieci, „Razem” wciąż zamknięte, miejskie placówki - niewiadoma

Otworzą przedszkola?

Zdecydowana większość rodziców nie pośle swoich pociech do żłobków i przedszkoli od 6 maja. Decyzja o tym, czy miejskie placówki zostaną otwarte, ma zapaść w ostatniej chwili. Wiadomo już, że w dalszym ciągu będzie zamknięte niepubliczne przedszkole „Razem” i najprawdopodobniej „W Kasztanowym Parku”.

Dzieci pracujących rodziców będą mogły wrócić do żłobków lub przedszkoli. Od środy 6 maja organy prowadzące te placówki mogą je otworzyć, mając na uwadze wytyczne Głównego Inspektoratu Sanitarnego, a także Ministerstwa Edukacji Narodowej oraz Ministerstwa Rodziny, Pracy i Polityki Społecznej. Taka jest decyzja rządu.

Ze względu na sytuację epidemiologiczną gmina może ograniczyć liczbę dzieci czy to w grupie przedszkolnej, czy też objętych opieką w żłobkach do 12 osób. Co ważne, samorząd na podstawie dotychczasowych przepisów ogólnych może też zamknąć wszystkie żłobki i przedszkola na swoim terenie.

Chełmski magistrat nie podjął jeszcze decyzji o ewentualnym otwarciu czy to przedszkoli czy też obu miejskim żłobków. Jak informuje Biuro Prasowe Prezydenta, Departament Edukacji i Sportu zalecił dyrektorom placówek szczegółowe zapoznanie się z wytycznymi Ministerstwa Zdrowia i Głównego Inspektoratu Sanitarnego. - Sytuacja jest dynamiczna, ale już dziś możemy zapewnić rodziców, że wszelkie decyzje związane z powrotem dzieci do przedszkoli będą podejmowane przede wszystkim z myślą o ich bezpieczeństwie - zapewniają urzędnicy.

Departament zalecił dyrektorom placówek opracowanie wewnętrznych procedur zasad przywracania funkcjonalności przedszkoli. Dyrektorzy obecnie przygotowują plan ich działalności w obliczu pandemii koronawirusa oraz związanego z nią odpowiedniego reżimu sanitarnego, tj. dostosowania możliwości jednostek do obecnych zasad bezpieczeństwa oraz możliwości organizacyjnych. - Podobna sytuacja ma miejsce w przypadku Departamentu Spraw Obywatelskich, który sprawuje nadzór nad miejskimi żłobkami - podkreśla Biuro Prasowe.

Po przygotowaniu planu oraz procedur funkcjonowania, dyrektorzy na początku bieżącego tygodnia przedstawią je miastu. - W całym procesie niezbędny jest również bezpośredni i szybki kontakt z rodzicami, by poznać ich stanowisko co do powrotu dzieci do placówek - twierdzą urzędnicy. - Nie możemy obecnie mówić o ograniczaniu liczebności grup i oddziałów, gdyż w tym momencie nie znamy ilości osób, które zgłoszą chęć powrotu swoich pociech do przedszkoli oraz żłobków.

Zdecydowana większość rodziców nie zamierza posyłać swoich dzieci czy to do przedszkoli, czy żłobków. - Na pierwszym miejscu stawiamy bezpieczeństwo naszych dzieci. W moim odczuciu placówki nie są odpowiednio przygotowane na przyjęcie maluchów. Mam dwoje dzieci w wieku przedszkolnym, zostaną jeszcze w domu. Rozmawiałam ze znajomymi,

ich decyzja jest taka sama - mówi mama dwójki przedszkolaków, uczęszczających do jednej z miejskich placówek.

Decyzję podjęła natomiast dyrekcja Niepublicznego Przedszkola z Oddziałami Integracyjnymi „Razem”. - Po analizie, rozmowie z rodzicami, uznaliśmy, że nasze przedszkole będzie zamknięte co najmniej do 24 maja. Na palcach jednej ręki możemy policzyć rodziców, którzy wyrazili chęć przyprowadzenia dzieci do przedszkola. Naszym zdaniem, jest za wcześnie, by dzieci mogły wrócić do zajęć przedszkolnych. Bezpieczeństwo maluchów jest dla nas najważniejsze - mówi Anna Gębal, założycielka „Razem” i dyrektor ds. kształcenia integracyjnego w placówce.

Decyzji nie podjęła jeszcze spółka „Ewa” prowadząca niepubliczne przedszkole „W Kasztanowym Parku”. Jak ustaliliśmy, będzie ona uzależniona od opinii rodziców. Z kolei do przyjęcia dzieci szykuje się prywatne przedszkole i żłobek „Arka”, które w mediach społecznościowych już ogłosiło, że od 6 maja czeka na dzieci. **(s)**

CEMEX Polska wspiera szkoły w zdalnej edukacji

Wirtualna Klasa CEMEX

CEMEX w Polsce realizuje projekt „Wirtualna Klasa CEMEX”, którego celem jest wsparcie zdalnych metod nauczania w szkołach zlokalizowanych w okolicach zakładów CEMEX. To odpowiedź firmy na wyzwania edukacyjne, które pojawiły się w obliczu trwającej pandemii COVID-19. Do tej pory, w ramach projektu, w który zaangażowani są również wolontariusze CEMEX, zorganizowano wirtualne klasy dla prawie 2000 uczniów oraz 291 nauczycieli w szkołach podstawowych i średnich w ośmiu lokalizacjach.

Celem realizowanego projektu jest stworzenie środowiska zdalnej nauki w aplikacji Microsoft Teams dla wszystkich uczniów oraz nauczycieli w szkołach objętych projektem. Prace projektowe, realizowane przez eksperta-informatyka oraz kilkunastu wolontariuszy CEMEX Polska, obejmują m.in. konfigurację konta szkoły w aplikacji Office 365 Teams, konfigurację kont nauczycieli oraz uczniów, założenie loginów oraz haseł dla wszystkich nauczycieli oraz uczniów, przeszkolenie nauczycieli z obsługi narzędzia, przygotowanie instrukcji obsługi dla uczniów, przeprowadzenie lekcji testowych oraz nagranie filmików instruktażowych dla uczniów i nauczycieli o tym, jak obsługiwać narzędzie. Po wdrożeniu aplikacji, szkoły mogą również liczyć na wsparcie techniczne dotyczące użytkowania narzędzia.

CEMEX rozpoczął realizację projektu na początku marca br. i realizuje go w miejscowościach, w których prowadzi działalność biznesową. Do tej pory, wsparciem informatycznym w formie interaktywnych warsztatów zostało objętych siedem szkół podstawowych i jedna szkoła średnia, w tym dwie szkoły w sąsiedztwie Cementowni CEMEX w Chełmie: Zespół Szkół Energetycznych i Transportowych w Chełmie oraz Szkoła Podstawowa nr 7 w Chełmie. W sumie, wsparciem zostało objętych 903 uczniów oraz 108 nauczycieli w Chełmie.

Projekt CEMEX jest alternatywą dla nauczania stacjonarnego w okresie przejściowym pandemii koronawirusa, jednak wolontariusze CEMEX mają nadzieję, że wypracowane rozwiązania umożliwią wykorzystanie tego narzędzia do koordynacji współpracy między uczniami a nauczycielami w zakresie chociażby prac domowych, także poza okresem przejściowym.

– Wprowadzone nauczanie zdalne w formie lekcji online było wyzwaniem dla naszej szkoły. Ze strony CEMEX otrzymaliśmy pełne wsparcie wolontariuszy oraz zewnętrznego eksperta Office 365, który nie tylko przeprowadził szkolenie, ale i przygotował pełny dostęp do aplikacji m.in. wygenerował loginy i hasła dla uczniów i nauczycieli. Aplikację wdrożyliśmy i korzystamy z niej, na bieżąco prowadząc zajęcia zdalne. Dzięki temu mogliśmy po dłuższym czasie “spotkać się” wirtualnie – zobaczyć twarze uczniów na ekranach naszych komputerów i porozmawiać z nimi – mówi **Katarzyna Karamać**, Dyrektorka ZSEiT w Chełmie.

Projekt „Wirtualna Klasa CEMEX” to nowa inicjatywa, która spotkała się z bardzo pozytywną reakcją pracowników firmy, co zaowocowało zaangażowaniem wielu z nich w inicjatywę w charakterze wolontariuszy. W ramach projektu, mogą oni wykorzystać swoje kompetencje cyfrowe w służbie społecznościom lokalnym w obliczu wyzwań edukacyjnych związanych z pandemią koronawirusa. Co ważne, dzięki nowej platformie wolontariackiej, wolontariusze mogą angażować się w sposób bezpieczny, bez wychodzenia z domu, stosując się do obowiązujących zasad dystansowania fizycznego. CEMEX opracowuje kontynuację projektu w kolejnych lokalizacjach, w których znajdują się zakłady produkujące beton oraz kopalnie kruszyw, aby włączyć do programu wolontariatu kompetencyjnego kolejne szkoły.

MS Teams to usługa internetowa oparta na chmurze zawierająca zestaw narzędzi i usług służących współpracy zespołowej: połączenia wideo, wymiany plików, sprawdzania obecności, wysyłania komunikatów do uczestników, przydzielanie zadań, itd.

eprasa.pl 1ca79637ea

CHEŁM. Pobiorą krew i sprawdzą

Test na koronawirusa

W Chełmie można już prywatnie wykonać badania na obecność wirusa SARS-CoV-2, powodującego chorobę Covid 19. Badania, wykonywane przez firmę ALAB, cieszą się dużym zainteresowaniem. A ponieważ chorobę można przejść bezobjawowo, ludzie chcą wiedzieć czy nie złapali koronawirusa.

ALAB Laboratoria to pierwsza firma w Chełmie, która wykonuje diagnostykę w kierunku obecności wirusa SARS-CoV-2. Dzięki temu można już prywatnie zbadać czy „złapało się" koronawirusa, sprawcę trwającej od tygodni światowej pandemii.

- Badania dostępne są od miesiąca. Wykonywane są metodą ELISA i obejmują wykrywanie dwóch klas przeciwciał przeciwko wirusowi SARS-CoV-2: IgG oraz IgM. Koszt pakietu to 220 zł a pojedynczej klasy 120 zł - mówi **Agata Strukow**, dyrektor ds. marketingu medycznego w ALAB Laboratoria.

O co chodzi z klasami? Najprościej ujmując, badanie na obecność przeciwciał IgG daje wynik, który pokaże czy przeszliśmy chorobę i nabyliśmy odporność.

- Przeciwciała IgG mogą zostać wykryte po upływie co najmniej 11-14 dni od wystąpienia objawów choroby. Ich poziom z czasem rośnie. Badanie to jest optymalnym wyborem u pacjentów, którzy podejrzewają, że mogli przejść COVID-19, a nie mieli wykonanych testów genetycznych - mów Agata Strukow.

Natomiast badanie w kierunku IgM pokaże czy w tej chwili wirus jest w naszym organizmie, czyli czy jesteśmy w aktywnym stadium zakażenia. Przeciwciała IgM mogą zostać wykryte po upływie co najmniej 7-10 dni (średnio w 8 dniu) od wystąpienia objawów choroby. Ich poziom z czasem spada i z reguły po około miesiącu przeciwciała przestają być wykrywane.

- To badanie jest optymalnym wyborem u pacjentów bez objawów, którzy podejrzewają, że mieli kontakt z osobą zakażoną - mówi A. Strukow. - Wynik dodatni, tj. przeciwciała IgM obecne, nie jest równoznaczny z rozpoznaniem. Wymaga dalszej diagnostyki.

Badania cieszą się dużym zainteresowaniem, bo wiele osób podejrzewa, że mogło przejść chorobę bezobjawowo. Niektórzy podejrzewają też, że wcześniej zlekceważone objawy, tj. kilkudniowe osłabienie, delikatnie podwyższona temperatura czy uporczywy kaszel, mogły być oznaką przejścia Covid-19. I teraz chcą się przekonać czy mieli rację.

- Materiał do badań pobieramy na miejscu. Nie jest to wymaz tylko test z krwi. Próbki trafiają do akredytowanego laboratorium. Na wynik czeka się do pięciu dni roboczych. Co istotne pobieramy krew do badania wyłącznie od osób bez żadnych objawów chorobowych, np. kaszlu, kataru i innych infekcji. **(bf)**

Badania laboratoryjne w kierunku wirusa SARS-CoV-2 metodą ELISA
wykrywanie dwóch klas przeciwciał IgM i IgG.
1. Przeciwciała anty SARS -CoV-2-IgG - 120 zł
2. Przeciwciała anty SARS -CoV-2-IgM - 120 zł
3. Pakiet Przeciwciała anty SARS -CoV-2-IgG / IgM - 220 zł
Kontakt:
email: covid19@alab.com.pl, tel. 22 349 11 97 czynny od pon. do pt. w godz. 8:00-16:00.
Wyniki badania online
Badania bez skierowań
ALAB laboratoria oznacza wiarygodność
www.alablaboratoria.pl
LABORATORIUM ANALIZ MEDYCZNYCH
Laboratorium i punkt pobrań, ul Słowackiego 33 Chełm tel.: 82 565 51 06 Pon.- Pt. 7:00-11:00
ul. Szymanowskiego 4 (wkrótce ponowne otwarcie) tel.: 506 682 410 Pon.- Pt. 8:00 - 11:00

PRYWATNY GABINET NEUROLOGOPEDYCZNY
Ada Wróblewska
PRZYCHODNIA NR 1 W CHEŁMIE
UL. WOŁYŃSKA 11, ✆ 661 418 886

TESSA
www.rtg-usg.com.pl
Spec. radiolog Anna Hryszko
Cyfrowy Aparat RTG
Nowoczesny aparat USG, Doppler
GABINET GINEKOLOGICZNO-POŁOŻNICZY
USG 4D
lek. spec. ginekolog-położnik
Marek Lipiec
CZYNNE PN-PT 8.00-18.00
SOBOTY 9.00-12.00
Chełm, ul. Kolejowa 94
tel. 82/ 565-40-68, 549-19-09
(DAWNA SPÓŁDZIELNIA INWALIDÓW - CUKIERNIA)

AOB medycyna estetyczna
dr Alicja Ożóg Brzozowiec
drobna zmiana WIELKIE EFEKTY
• LECZENIE TRĄDZIKU
• ZABIEGI ODMŁADZAJĄCE
• USUWANIE ZMIAN
• BIOREWITALIZACJA
• MIKRODERMABRAZJA
• MEZOTERAPIA
• LIPOSONIX • ULTHERAPY
• ZABIEGI LASEREM FRAKCYJNYM
• OSOCZE BOGATOPŁYTKOWE
rejestracja telefoniczna: 501 188 060
Chełm: ul. Zachodnia 37
Lublin: ul. Strzembosza 11
www.aobmedycynaestetyczna.pl

KANA Katarzyna Kołodyńska
Pobieranie badań laboratoryjnych w domu pacjenta
- podstawowe badania krwi i moczu
- hormony, markery
- autoimmunologia, testy alergiczne
tel. 607 572 909
BADANIA WYKONYWANE W LABORATORIUM LUXMED W LUBLINIE

Novena Clínica
lek. med. Piotr Kiwiński specjalista chirurg-onkolog
lek. med. Rafał Domagała specjalista chirurgii ogólnej
lek. med. Mariusz Nieróbca specjalista chirurgii ogólnej
lek. med. Maciej Siembida lekarz medycyny estetycznej
lek. med. Andrei Elikau otolaryngolog
CHIRURGIA
➤ OPERACJE PRZEPUKLIN
➤ OPERACJE STULEJKI, PLASTYKA NAPLETKA
➤ OPERACJE WODNIAKA JĄDRA
➤ OPERACJE GUZKÓW PIERSI
➤ USUWANIE ZNAMION I NOWOTWORÓW SKÓRY
➤ WYCINANIE WRASTAJĄCYCH PAZNOKCI
➤ USUWANIE BRODAWEK, ODCISKÓW
➤ USUWANIE KASZAKÓW, TŁUSZCZAKÓW
➤ KOREKTA BLIZN, „WSZYWKI"
➤ I WIELE INNYCH...
PROKTOLOGIA
➤ LASEROWE USUWANIE ŻYLAKÓW ODBYTU (HEMOROIDÓW)
➤ SZCZELINY ODBYTU
➤ „GUMKOWANIE" ŻYLAKÓW ODBYTU
CHOROBY ŻYŁ
➤ OPERACJE ŻYLAKÓW KOŃCZYN DOLNYCH - SYSTEM FLEBOGRIF, LASER CELON
➤ NIEWYDOLNOŚĆ ŻYLNA
➤ OWRZODZENIA KOŃCZYN
➤ SKLEROTERAPIA - ZAMYKANIE ŻYLAKÓW, NACZYNEK
LARYNGOLOGIA
➤ LECZENIE CHRAPANIA
➤ LECZENIE KRWAWIENIA NOSOWEGO
➤ USUWANIE ZMIAN SKÓRNYCH ORAZ ZMIAN ŚLUZÓWKI JAMY USTNEJ, GARDŁA, NOSA
➤ PLASTYKA WĘDZIDEŁKA JĘZYKA/ WARGI GÓRNEJ
➤ NASTAWIANIE ZWICHNIĘCIA ŻUCHWY
➤ PUNKCJA ZATOKI SZCZĘKOWEJ
➤ NACINANIE ROPNIA, KRWIAKA UCHA, GARDŁA, NOSA
➤ USUWANIE CIAŁA OBCEGO UCHA, GARDŁA, NOSA
➤ ZDEJMOWANIE SZWÓW Z RAN POOPERACYJNYCH LARYNGOLOGICZNYCH ORAZ STOMATOLOGICZNYCH
➤ USUWANIE WOSKOWINY Z USZU
MEDYCYNA ESTETYCZNA
➤ TOKSYNA BOTULINOWA „BOTOX"
➤ KWAS HIALURONOWY „RESTYLANE" – POWIEKSZANIE UST, KOREKTA ZMARSZCZEK
➤ OSOCZE BOGATOPŁYTKOWE – „WAMPIRZY LIFTING"
➤ MEZOTERAPIA I MIKRONAKŁUWANIE
➤ AUTOLOGICZNY PRZESZCZEP TŁUSZCZU I KOMÓREK MACIERZYSTYCH
➤ LASER FRAKCYJNY CO2 – KOREKTA ZMARSZCZEK, BLIZN, ROZSTĘPÓW
➤ NICI LIFTINGUJĄCE, PEELINGI MEDYCZNE
➤ LECZENIE NADPOTLIWOŚCI
➤ I WIELE INNYCH...
KOSMETOLOGIA
➤ DEPILACJA LASEROWA – LASER LIGHT SHEER
➤ ZABIEGI PIELĘGNACYJNE, ODMŁADZAJĄCE, OCZYSZCZAJĄCE
➤ OCZYSZCZANIE MANUALNE TWARZY
➤ MEZOTERAPIA BEZIGŁOWA I MIKROIGŁOWA
➤ PEELING KAWITACYJNY, KWASY
➤ MANICURE, PEDICURE
➤ STYLIZACJA RZĘS I BRWI
www.novenaclinica.pl
rejestracja@novenaclinica.pl
ul. Szpitalna 37 22-100 Chełm
691 98 45 45
Zapraszamy pon.- pt. 10:00 -18:00

GABINET ZDROWIA PSYCHICZNEGO
Lek. med. Piotr Skubis
Specjalista psychiatra
Specjalista terapii środowiskowej
Psychoterapeuta
Chełm, ul. Mickiewicza 41
tel. 606 255 456
przyjmuje w poniedziałki od godz. 15⁰⁰
(także wizyty domowe)

Gabinet Chirurgii Ogólnej i Proktologicznej
lek. Rafał Domagała
SPECJALISTA CHIRURG
Chełm, ul. Szpitalna 37/ Novena Clinica
Czynny w środy 15.30 - 19.30
Rejestracja tel.: 691 984 545
www.chirurg-chelm.pl

LEK. TOMASZ WOJEWODA
SPEC. GINEKOLOG - POŁOŻNIK
KOMPLEKSOWA OPIEKA POŁOŻNICZA-GINEKOLOGICZNA
USG, KTG, cytologia
Przyjmuje poniedziałek 16.00-18.00
Chełm, ul. Wołyńska 32
REJESTRACJA
tel. 82 563 13 53, 82 565 13 53

GABINET ZDROWIA PSYCHICZNEGO
Przychodnia Centrum
Dr n. med. Marek Daniłosio
specjalista psychiatra, psychoterapeuta
22-100 Chełm, ul. Szpitalna 47, tel. 82 569 90 10, 82 569 90 11
www.przychodniacentrum.com

PROTEZY ZĘBOWE ELASTYCZNE obecnie tylko naprawy
NAPRAWY - NOWE ZASADY!
1 DZWONISZ NA TELEFON
2 NAPRAWĘ ZOSTAWIASZ W SKRZYNCE PRZED DRZWIAMI od godz. 9:30 do 16:00
500 338 200 tech. Tomasz JANIAK
Chełm, Lutosławskiego 4/16 Demos / obok antyków

DIAGNOSTYKA laboratoria medyczne ...więcej niż wynik
www.diagnostyka.pl
Największa sieć laboratoriów medycznych w Polsce ...blisko Ciebie
Zapraszamy do Punktów Pobrań w Chełmie:
Al. 3-go Maja 22 (lok. 3) godz. pracy pn-pt 7.30-11.00 sob. 8.00-11.00
ul. Lubelska 66 godz. pracy pn-pt 7.30-11 oraz 15.00-17.00

PRACOWNIA PROTETYCZNA
tech. dent. Jadwiga Branecka-Kania
WYKONAWSTWO I NAPRAWA PROTEZ
poniedziałek – piątek 10.00 -16.00
Chełm, Plac Kupiecki 10 (II piętro)
tel. 606-902-148

Bezpieczna konsultacja z lekarzem
Zamów Teleporadę
CENTRUM LUXMED MEDYCZNE
luxmedlublin.pl 81 532 37 11
• Lekarz udzieli porady
• Skonsultuje wyniki badań - także z przychodni poza Luxmed
• Może wystawić e-Receptę, e-Zwolnienie lub e-Skierowanie

Indywidualna Specjalistyczna Praktyka Ortodontyczna
lek. stom. Paweł Maciejczak
specjalista ortodonta
Nowoczesne metody leczenia wad zgryzu
Chełm, ul. Piłsudskiego 11a
poniedziałek-środa-piątek
tel. 082 / 563 02 71

eprasa.pl 1ca79637ea

Rocznica powstania Oddziału PTTK im. Kazimierza Janczykowskiego w Chełmie

28 kwietnia br. minęła rocznica powstania Oddziału PTTK im. Kazimierza Janczykowskiego, jednej z najstarszych organizacji społecznych działających w Chełmie.

110 lat temu, z inicjatywy chełmskiego społecznika dr. Edwarda Łuczkowskiego, powstał Oddział Polskiego Towarzystwa Krajoznawczego, którego tradycje dziedziczny obecny Oddział Polskiego Towarzystwa Turystyczno-Krajoznawczego im. Kazimierza Janczykowskiego.

Chełmska organizacja skupiająca turystów i krajoznawców powstała cztery lata po powołaniu w Warszawie Polskiego Towarzystwa Krajoznawczego, które w realiach podzielonych granicami zaborów ziem polskich, wychodząc od rozumianego szeroko patriotyzmu, skupiło swoją uwagę na kształtowaniu przywiązania do kraju ojczystego i jego dziedzictwa kulturowego, wpisując się w aktywność „pokolenia niepokornych", walczącego w różnorodny sposób o utrzymanie tożsamości narodowej i odbudowę niepodległego państwa polskiego. Dr Edward Łuczkowski zdołał zainspirować do takich działań szerokie grono chełmskiej inteligencji, duchowieństwa oraz okolicznego ziemiaństwa (wśród założycieli organizacji byli między innymi aptekarz Józef Papużyński, właściciel Uhra Bronisław Fudakowski i przyszły wieloletni burmistrz Chełma Aleksander Hilgier). Licząca początkowo 118 członków organizacja dosyć szybko rozpoczęła aktywne działanie, skupiając uwagę na rozwijaniu krajoznawstwa oraz popularyzowaniu przyrodniczych i historycznych walorów regionu. Takim celom służyły pionierskie penetracje chełmskich podziemi i pierwsze wędrówki po ziemi chełmskiej, a także liczne prelekcje i akcja gromadzenia materiałów historycznych i przyrodniczych w ramach sekcji muzealnej i bibliotecznej.

Po przerwie wywołanej I wojną światową, ludzie skupieni w Oddziale PTK, kierowanym do 1932 r. przez założyciela i pierwszego prezesa dr. Edwarda Łuczkowskiego, kontynuowali działalność w okresie międzywojennym, znajdując oparcie w chełmskich szkołach. Wśród placówek szczególnie aktywnych na polu turystyki i krajoznawstwa poczesne miejsce zajmowało Państwowe Gimnazjum im. Stefana Czarnieckiego, przekształcone po II wojnie światowej w I Liceum Ogólnokształcące. Dzięki zaangażowaniu takich nauczycieli, jak Wiktor Ambroziewicz, Kazimierz Janczykowski, Marian Jumborski, Helena Zajdlerowa, Jadwiga Jędrzejewska, penetrowano ziemię chełmską i rozwijano badania nad walorami historycznymi, kulturowymi i przyrodniczymi ziemi chełmskiej. Gromadzenie śladów przeszłości ogniskowało wokół utworzonego przy wymienionej placówce oświatowej Muzeum Ziemi Chełmskiej, noszącego od 1930 r. imię wspomnianego Wiktora Ambroziewicza. Rozwój krajoznawstwa zaowocował już w latach 30. pierwszymi przewodnikami po Chełmie i ziemi chełmskiej, autorstwa Kazimierza Janczykowskiego i Kazimierza Czernickiego.

Po kolejnej wojnie organizacja została odbudowana dzięki działalności Kazimierza Janczykowskiego. W odrodzonym 4 grudnia 1948 r. Oddziale PTK wybitną rolę odgrywali ponownie nauczyciele i chełmska inteligencja. Na prezesa Zarządu wybrano Kazimierza Janczykowskiego, którego wspierał dyrektor Liceum im. Stefana Czarnieckiego Marian Lipski oraz Janusz Papużyński. W 1950 r. Oddział PTK w Chełmie, w związku z połączeniem Polskiego Towarzystwa Krajoznawczego z Polskim Towarzystwem Tatrzańskim, przekształcił się w Oddział Polskiego Towarzystwo Turystyczno-Krajoznawczego. Kolejne lata przyniosły rozwój działalności Oddziału, który podejmował nowe zadania i obejmował swoją aktywnością nowe dziedziny. Na początku kat 60. przystąpiono do organizacji rajdów turystycznych. 10 grudnia 1960 r. został przeprowadzony pierwszy „Rajd po Ziemi Chełmskiej", przekształcony w 1972 r. w „Rajd Jesienny". Zapoczątkowało to tworzenie stałych imprez turystyki kwalifikowanej, przede wszystkim na obszarze szeroko rozumianej ziemi chełmskiej, ale również na terenie Lubelszczyzny i Polski. Szczególnie istotną rolę w tej działalności zajmowała Komisja Turystyki Pieszej, działająca przez wiele lat pod kierownictwem Stanisława Stecko. W październiku 1963 r. zorganizowano pierwszy Rajd „Parasolowy", a w czerwcu 1965 r. pierwszy Rajd „Słowików". Podstawowy zestaw imprez uzupełniono w 1967 r. Rajdem „Kościuszkowskim" (w 150. rocznicę śmierci Tadeusza Kościuszki). Stałym elementem tych organizowanych do dzisiaj imprez były odznaki rajdowe, plakietki i stemple okolicznościowe. Również w tym czasie, dokładnie 14 września 1961 r., zainaugurowało działalność Koło Przewodników Terenowych, co zapoczątkowało proces szkolenia społecznej kadry turystycznej. Obok przewodników turystycznych w Oddziale wkrótce pojawili się przodownicy turystyczni, opiekunowie przyrody i zabytków oraz instruktorzy krajoznawstwa i przewodnictwa. Społeczna kadra PTTK była szczególnie aktywna na polu krajoznawstwa, wydając szereg publikacji dotyczących walorów historycznych i przyrodniczych regionu. Obok Kazimierza Janczykowskiego, kierującego również upaństwowionym Muzeum Ziemi Chełmskiej, szczególnie aktywną na polu krajoznawstwa osobą był Stanisław Skibiński, autor pierwszego powojennego przewodnika po mieście pt. *Chełm*, wydanego w 1959 r. przez Komisję Krajoznawczą przy Zarządzie Okręgu PTTK w Lublinie. Z czasem działacze organizacji zaangażowali się w tworzenie Wojewódzkiego Ośrodka Informacji Turystycznej oraz publikowali szereg wydawnictw i materiałów krajoznawczych. Obok Kazimierza Janczykowskiego i Stanisława Skibińskiego, do najbardziej zasłużonych w tego rodzaju aktywności należeli: Konstanty Prożogo, Zenon Cisło, Tadeusz Sławiński, Jan Antoni Paszkiewicz, Sławomir Korpysz i Zbigniew Lubaszewski. W ramach działalności wydawniczej działacze Oddziału przygotowali w sumie ponad 50 publikacji, poświęconych walorom krajoznawczym Chełma i okolic. Wśród ostatnio wydanych pozycji znajdują się między innymi przewodniki: „*W stronę Chełma…* (2000), *Weekend w Chełmie* (2014), *Wędrówki po Chełmie i ziemi chełmskiej* (2018), publikacje poświęcone parkom podworskim, rezerwatom przyrody, pomnikom przyrody powiatu chełmskiego, obiektom zabytkowym Chełma i powiatu chełmskiego oraz albumy fotograficzne *Chełmskie krajobrazy* (2008) *Chełmskie – ścieżkami pogranicza* (2009), *Chełmskie parki* (2010), *Chełm w fotografii 3D* (2013) i *Chełmskie Osiedle Dyrekcja i inne obiekty zabytkowe Chełma z okresu międzywojennego* (2018) (dwie ostatnie pozycje ze zdjęciami fotografika Pawła Klajnerta). Dosyć niezwykłą formą propagowania treści krajoznawczych było również emitowanie medali pamiątkowych, zapoczątkowane w 1970 r. emisją medalu z wizerunkiem Kazimierza Janczykowskiego. Ten zasłużony działacz, kierujący Oddziałem do 1960 roku i następnie mimo podeszłego wieku wspierający organizację na wielu polach do śmierci w 1972 r., stał się również patronem Oddziału. Imię Kazimierza Janczykowskiego otrzymał Oddział w 1979 r.

Rajd Mikołajkowy (2019)

Rajd Parasolowy (2019)

Od lat 70. podstawowym obszarem działania Oddziału stały się szkoły, na terenie których tworzono Szkolne Kluby Krajoznawczo-Turystyczne. Obok SKKT powstały struktury specjalistyczne, takie jak: Klub Piosenki Turystycznej „Bard", Klub Turystyki Kolarskiej „Konus", Kluby Turystyki Kajakowej „Delfin" i „Rumpel", Klub Turystyczny „MłoDziK" przy Młodzieżowym Domu Kultury w Chełmie oraz Klub Górski „Watra". Po 1989 r. mimo narastających trudności organizacyjnych, spowodowanych problemami finansowymi, spadkiem ilości kadry (szczególnie opiekunów SKKT) oraz znacznym zmniejszeniem członkostwa, Oddział nadal rozwijał działalność turystyczną. Dzięki zaangażowaniu wielu działaczy zainicjowano nowe imprezy turystyczne, takie jak: cykl rajdów „Blask Watry" w Góry Świętokrzyskie, górskie obozy wędrowne (20 edycji) oraz kolejne rajdy piesze po ziemi chełmskiej („Mikołajkowy", „Pierwszy Krok"). Po 2000 r. do programu imprez turystycznych wprowadzono kolejne imprezy, takie jak rajdy „Szlakami Jury" i „Śladami Powstania Styczniowego", wycieczki z cyklu „Polskie Parki Narodowe" i „Parki Krajobrazowe Województwa Lubelskiego" oraz w ostatnich latach liczne imprezy kolarskie, takie jak: „Chełmska Wiosna Turystyczna Rowerkiem po Chełmie", „Rajd Papieski" i „Rowerowy Dzień Dziecka". Powstały również nowe struktury, takie jak Klub Turystyczny „Bieluchy", Klub Turystyczny GOT INO przy Gminnej Bibliotece Publicznej w Moniatyczach, Klub Turystyki Rowerowej „Ruda Team" w Rudzie Hucie i Chełmski Klub Cyklistów PTTK. Bardzo istotne miejsce w działalności Oddziału zajęła również organizacja eliminacji wojewódzkich i powiatowych Ogólnopolskiego Młodzieżowego Turnieju Turystyczno-Krajoznawczego. Wyłonione podczas tych eliminacji drużyny często zajmowały wysokie miejsca w finałach centralnych i wojewódzkich turnieju. Dużą uwagę zwracano również na propagowanie odznak turystyki kwalifikowanej. Przy Oddziale działają referaty weryfikacyjne Odznaki Turystyki Pieszej, Górskiej Odznaki Turystycznej, Kolarskiej Odznaki Turystycznej oraz Odznaki „Turysta-Przyrodnik". W ramach Oddziału działa również szereg komisji programowych, z których szczególna aktywność przejawiała Komisja Ochrony Przyrody, kierowana od wielu lat przez Tadeusza Suskiego. Obok opieki nad obiektami przyrodniczymi, Komisja organizuje cykliczne spotkania seminaryjne, poświęcone walorom przyrodniczym regionu i problematyce ochrony przyrody, a także liczne wycieczki przyrodnicze po ziemi chełmskiej i Lubelszczyźnie.

Różnorodna działalność Oddziału PTTK im. Kazimierza Janczykowskiego zajmuje istotne miejsce w promocji walorów turystycznych Chełma i regionu. Obecnie organizacja nadal skupia liczną społeczną kadrę, złożoną z pilotów turystycznych, przodowników turystyki pieszej, kolarskiej i górskiej, przewodników terenowych, instruktorów krajoznawstwa, przewodnictwa i ochrony przyrody, społecznych opiekunów zabytków i przyrody, organizatorów turystyki i młodzieżowych organizatorów turystyki, która kontynuuje działania swoich poprzedników, prowadząc badania historyczne, penetracje krajoznawcze oraz popularyzując walory historyczno-kulturowe i przyrodnicze Chełma i ziemi chełmskiej.

W ramach obchodów 110. rocznicy powstania Oddziału, działacze organizacji zaplanowali szereg działań, które niestety z powodu sytuacji epidemiologicznej w kraju zostały odwołane. Wypada jedynie mieć nadzieję, że zostaną przeprowadzone w drugiej połowie roku. Rocznica powstania organizacji ma być uczczona uroczystym spotkaniem w Muzeum Ziemi Chełmskiej im. Wiktora Ambroziewicza, renowacją tablicy poświęconej założycielowi Oddziału dr. Edwardowi Łuczkowskiemu, okolicznościowym numerem pisma „Egeria" oraz publikacją albumową poświęconą rajdom turystycznym. Komitet redakcyjny ostatniego z wymienionych wydawnictw jest obecnie na etapie kompletowania materiałów, toteż zwraca się z gorącym apelem do uczestników organizowanych od pięćdziesięciu lat imprez o udostępnienie archiwalnych zdjęć. Wszyscy, którzy mogą wesprzeć w ten sposób publikację, proszeni są o kontakt z Zarządem Oddziału (22-100 Chełm, ul. Narutowicza 14, e-mail pttkchelm@wp.pl, telefon 600419664).

Zbigniew Lubaszewski
Prezes ZO PTTK
im. Kazimierza Janczykowskiego
w Chełmie

eprasa.pl 1ca79637ea

Technologia G5 pod Krasnymstawem?

Nowy maszt wystraszył mieszkańców

Na niektórych mieszkańców powiatu krasnostawskiego padł blady strach. Kilka dni temu pod Krasnymstawem pojawił się nowy, sporej wielkości maszt. - Czy to aby nie technologia G5, wokół której jest tyle kontrowersji? - zastanawia się nasz Czytelnik. Starostwo powiatowe i inwestor zapewniają, że ludziom nic nie grozi.

W połowie ubiegłego tygodnia w Krupcu (gmina Krasnystaw) stanął maszt o wysokości kilkudziesięciu metrów. Jeszcze gdy leżał, wzbudzał kontrowersje.

- Tyle się teraz słyszy, że na całym świecie stawiają maszty z nową technologią, tzw. G5, która jest ponoć niebezpieczna dla ludzi. Mało kto protestuje i interesuje się tym tematem, bo wszyscy żyją pandemią koronawirusa - mówi nam mieszkaniec gminy Krasnystaw. Mało tego. Pojawiły się teorie spiskowe, że koronawirus i G5 są ze sobą ściśle powiązane, a ich cel to powszechna inwigilacja.

- Jeden z najbogatszych ludzi na świecie pracuje nad szczepionką na koronawirusa. W niej ma się znajdować czip, każdy człowiek go otrzyma wraz z tą szczepionką. A maszty G5 mają się z tymi czipami łączyć. W ten sposób każdego człowieka na ziemi będzie można inwigilować - opowiada mieszkaniec powiatu krasnostawskiego. Co ciekawe w ostatnim czasie na biurko wojewody lubelskiego trafiła petycja podpisana przez członków tzw. Koalicji Polska Wolna od G5, której członkiem jest np. dr **Barbara Gałdzińska-Calik** - ekspert ds. pól elektromagentycznych czy mgr **Jadwiga Łopata**, laureat nagrody Goldmana (tzw. ekologiczny Nobel). Autorzy petycji apelują do rad gmin województwa lubelskiego o podjęcie uchwały w sprawie ochrony zdrowia mieszkańców przed elektroskażeniem. Przekonują, że technologia G5 jest niezdrowa, uszkadza DNA, wywołuje nowotwory, autyzm, ADHD czy chorobę Alzheimiera. Na prośbę Czytelników postanowiliśmy więc zbadać czy aby w Krupcu nie staje właśnie masz z taką technologią.

- W odpowiedzi na pytanie informuję, że zgodnie z obowiązującymi przepisami prawa Starostwo Powiatowe w Krasnymstawie wydało decyzję o pozwoleniu na budowę stacji bazowej telefonii komórkowej PLAY, wraz z wewnętrzną linią zasilającą i niezbędną infrastrukturą techniczną na działkach znajdujących się w obrębie ewidencyjnym Krupiec - powiedział nam **Tomasz Kliszcz** ze starostwa. - Zgodnie z decyzją właściwego organu, wójta gminy Krasnystaw, planowana inwestycja spełnia wszystkie wymogi techniczne, łącznie z dopuszczalną emitowaną mocą i częstotliwością i nie kwalifikuje się do przedsięwzięć mogących zawsze znacząco oddziaływać na środowisko ani przedsięwzięć mogących potencjalnie znacząco oddziaływać na środowisko. Od wyżej wymienionej decyzji strony postępowania administracyjnego nie złożyły odwołania w określonym terminie - dodał.

Co więcej, inwestor zapewnia, że zgodnie z ze złożonym projektem technicznym na pozwolenie na budowę, nie przewiduje instalacji urządzeń obsługujących pasmo 5G. - Wspomniana inwestycja ma służyć polepszeniu zasięgu i dostępności usług dla użytkowników sieci inwestora - zapewnia Kliszcz. **(kg)**

Oczyszczają Kraśniczyn

- Pomimo panującej w kraju epidemii koronawirusa rozpoczynamy realizację zaplanowanych zadań zgłoszonych podczas corocznych zebrań sprawozdawczych w sołectwach - informuje Monika Grzesiuk, wójt gminy Kraśniczyn.

- Korzystając ze sprzyjającej aury w ubiegłym tygodniu wykonane zostały prace na drodze gminnej przebiegającej przez część sołectwa Zastawie stanowiącej jednocześnie drogę dojazdową do gruntów rolnych - informuje wójt. W ramach tego zadania pracownicy referatu infrastruktury urzędu gminy Kraśniczyn wykonali podcięcie zakrzaczeń w pasie drogi, oczyszczenie poboczy oraz utwardzenie fragmentu drogi kruszywem. - W tym miejscu pragnę serdecznie podziękować wszystkim sołtysom, radnym oraz mieszkańcom za okazaną pomoc w realizacji zaplanowanych zadań. O postępach w ich realizacji będę informować na bieżąco dodaje Grzesiuk. **(k)**

ŁOPIENNIK GÓRNY

Urząd gminy w byłym komisariacie

Od 4 maja urząd gminy Łopiennik Górny ma nową siedzibę. Ze starego budynku przeprowadził się do wyremontowanego obiektu pod adresem Łopiennik Nadrzeczny 3A, w którym kiedyś mieściła się policja.

30 kwietnia urząd gminy oraz Gminny Ośrodek Pomocy Społecznej w Łopienniku Górnym były nieczynne. - W tym dniu odbyły się przenosiny do nowej siedziby urzędu gminy i GOPS do budynku po byłym komisariacie policji - mówi **Karol Stęplowski**, wicewójt gminy Łopiennik Górny. - Z uwagi na zaangażowanie pracowników w przeprowadzkę oraz przełączanie całej infrastruktury teletechnicznej utrudniony mógł być także kontakt telefoniczny z urzędem. Za utrudnienia przepraszamy - dodaje.

Od poniedziałku (04 maja) urząd gminy Łopiennik Górny i GOPS funkcjonują w nowej siedzibie, pod adresem Łopiennik Nadrzeczny 3A. - Jednocześnie, mając na uwadze zagrożenie epidemiczne, przypominamy o obowiązujących ograniczeniach w bezpośredniej obsłudze interesantów. Zgodnie z komunikatem wójta z dnia 21 kwietnia 2020 r. od 22 kwietnia 2020 r. do odwołania gmina prowadzi bezpośrednią obsługę zadań wyłącznie niezbędnych do zapewnienia pomocy obywatelom, do których zalicza się w szczególności sprawy z zakresu: rejestracja stanu cywilnego, ewidencja i wydawanie dowodów osobistych, pomoc społeczna, świadczenie usług komunalnych, decyzje środowiskowe oraz związane z inwestycjami - wylicza wicewójt. Powyższe sprawy można załatwić po uprzednim telefonicznym uzgodnieniu z pracownikiem merytorycznym daty i godziny osobistej wizyty (z zachowaniem podstawowych zasad bezpieczeństwa - stosowanie maseczek i rękawiczek) oraz zachowania odpowiedniej odległości pomiędzy osobami. Załatwianie spraw i udzielanie informacji, poza ww. zadaniami odbywać się będzie telefonicznie, za pośrednictwem środków komunikacji elektronicznej, e-puap oraz za pośrednictwem operatora pocztowego. **(k)**

GMINA KRASNYSTAW

Zmiany w śmieciach, ulgi dla przedsiębiorców

Gmina Krasnystaw zmieniła regulamin utrzymania czystości i porządku, wprowadziła też uchwałę mającą przynieść ulgę przedsiębiorcom liczącym straty z powodu koronawirusa.

Zmiany w uchwale śmieciowej dotyczą m.in. częstotliwości odbioru odpadów biodegradowalnych w zabudowie wielorodzinnej. - Zamiast dwóch razy w miesiącu takie odpady będą odbierane raz na tydzień. W przypadku zabudowy jednorodzinnej dotychczasowe zasady nie zmienią się, ponieważ w naszej gminie już wcześniej wprowadziliśmy rozwiązania zgodne z nowymi przepisami - powiedziała Informacyjnej Agencji Samorządowej wójt gminy Krasnystaw **Edyta Gajowiak-Powroźnik**. W zmienionym regulaminie znalazły się również zapisy umożliwiające wprowadzenie ulg dla właścicieli nieruchomości, którzy zamiast oddawać, będą składować odpady biodegradowalne w kompostownikach. - Obecna umowa na odbiór i zagospodarowanie śmieci kończy się 30 czerwca. Nowa będzie obowiązywać od 1 lipca i dopiero po rozstrzygnięciu przetargu będziemy wiedzieć, ile kosztuje obsługa całego systemu śmieciowego. Na tej podstawie będziemy ustalać wysokość opłat śmieciowych dla mieszkańców, którzy będą mogli skorzystać z ulg jeśli będą mieć kompostowniki - dodaje Gajowiak-Powroźnik.

Podczas czwartkowej sesji radni postanowili również, że przedsiębiorcy, ale nie osoby prawne, którzy z powodu pandemii koronawirusa nie mogą prowadzić działalności gospodarczej, będą zwolnieni z drugiej raty podatku od nieruchomości. Dotyczy to m.in. branży hotelarskiej i gastronomicznej. Rada gminy Krasnystaw zwiększyła również pomoc finansową dla samorządu wojewódzkiego na wspólną przebudowę drogi wojewódzkiej 842 Rudnik Szlachecki - Wysokie - Krasnystaw (chodzi o odcinek Rońsko-Żażółkiew-Białka). Wcześniej samorząd gminny przeznaczył na ten cel 200 tys. zł, ale na ostatniej sesji zwiększył tę kwotę o ponad 500 tys. zł. **(k)**

GMINA KRASNYSTAW

Psiakom pomogą, kotom nie

- Nie karmić i przegonić! - taką odpowiedź w gminie Krasnystaw miała usłyszeć jedna z mieszkanek, gdy zwróciła się do samorządu z prośbą o pomoc w sprawie chorej kotki. Urzędnicy przyznają, że pomagają tylko wtedy gdy chodzi o psy. - Koty dobrze radzą sobie w życiu na wolności - zauważa Krzysztof Gałan, sekretarz gminy Krasnystaw.

27 kwietnia na profilu Krasnostawskiej Grypy Viva! pojawił się następujący wpis: - *„Nie karmić i przegonić" - taką odpowiedź usłyszała kobieta w gminie Krasnystaw gdy zwróciła się o pomoc, bo przy jej posesji pojawiła się chora kotka. To już kolejny raz mieszkańcy tej gminy słyszą takie właśnie słowa* - czytamy. - Panie *urzędniku, tak się pomaga zwierzętom?* - pytają dalej wolontariuszki i zapewniają, że nie mogły zostać obojętne i pomogły, by kotka trafiła do przychodni weterynaryjnej. - *Kicia ma chore, zaniedbane i zniekształcone uszka, w których jest świerzb. Ma braki w uzębieniu i ranę w pyszczku oraz ślad po śrucie. Nie wiadomo jeszcze czy jest w ciąży. Kotka wymaga wzmocnienia i dobrej jakościowo karmy. Dziś dostała zastrzyk i preparat od pcheł, robaków i świerzbu. Miejmy nadzieję, że szybko stanie na łapki, a wtedy zabierzemy ją do domu tymczasowego, gdzie będziemy jej szukać odpowiedzialnych opiekunów* - czytamy na stronie Vivy!

Krzysztof Gałan, sekretarz gminy Krasnystaw, przyznaje, że samorząd koncentruje się na pomocy przy psach, nie kotach. - Koty to z natury zwierzęta wolno żyjące, w przeciwieństwie do psów. Bezdomnymi psami musimy się też zająć, bo mogą kogoś pogryźć - mówi Gałan.

Sekretarz podkreśla, że kiedyś tak nie było, gmina pomagała w sprawie kotów, np. ponosiła koszty ich sterylizacji. Mieszkańcy nadużywali jednak tej formy pomocy. - Co do zachowania naszej urzędniczki nie słyszałem, by taka sytuacja miała miejsce, porozmawiam jednak z pracownikami na ten temat - obiecał Gałan.

Każdy kto chce pomóc w sfinansowaniu leczenia opisanej kotki może wpłacić dowolną kwotę na konto: 09 1600 1462 1030 9079 0000 0011, Fundacja Międzynarodowy Ruch na Rzecz Zwierząt Viva!, ul. Kawęczyńska 16/39, 03-772 Warszawa, z dopiskiem: kotka Zyta. **(kg)**

eprasa.pl 1ca79637ea

W DPS pobierają wymazy

Terytorialsi rozpoczęli w piątek pobieranie wymazów od 155 pracowników Domu Pomocy Społecznej w Nowinach. W placówce czekali na to od dawna. Z jednej strony jest ulga, że wymazy w końcu są pobierane, z drugiej - nerwówka przed wynikami.

30 kwietnia br. mobilne zespoły 2 Lubelskiej Brygady Obrony Terytorialnej rozpoczęły akcję pobierania wymazów od pracowników domów pomocy społecznej w województwie lubelskim. Terytorialsi z chełmskiego batalionu też uczestniczą w tej akcji. W piątek rozpoczęto pobieranie wymazów od pracowników DPS w Nowinach (gmina Chełm), którzy tego dnia mieli dyżur. W następnych dniach terytorialsi pobierali wymazy od kolejnych zatrudnionych. W DPS w Nowinach pracuje 155 osób. To największa tego typu placówka w powiecie chełmskim. Przebywa tam 210 pensjonariuszy.

- Miesiąc temu zgłaszałem służbom taką konieczność - mówi **Marcin Kopciewicz**, dyrektor DPS w Nowinach. - W ubiegłym tygodniu wysłałem zestawienia pracowników naszego DPS-u do chełmskiego sanepidu, który miał je przekazać do Wojewódzkiej Stacji Sanitarno-Epidemiologicznej w Lublinie. W czwartkowy wieczór dostałem informację, że następnego dnia rozpocznie się pobieranie wymazów u naszych pracowników.

Kpt. **Damian Stanula**, oficer prasowy 2. Lubelskiej Brygady Obrony Terytorialnej, informuje, że wymazy w DPS w Nowinach pobierają chełmscy terytorialsi zgodnie z zasadą, że każdy batalion działa w swoim stałym rejonie odpowiedzialności.

- Wnioski o przeprowadzenie wymazów spływają do nas na bieżąco i równolegle tworzony jest harmonogram pracy - mówi kpt. Stanula. - Działania prowadzone są na wniosek wojewody lubelskiego oraz w koordynacji z Wojewódzkim Inspektorem Sanitarnym w Lublinie. W sumie wymazy zostaną pobrane od personelu 58 placówek w naszym województwie. Akcja potrwa do końca maja br. Do zadania oddelegowani zostali żołnierze posiadający kompetencje co najmniej ratownika medycznego i ukończone specjalistyczne szkolenie w zakresie pobierania wymazów na obecność COVID-19.

W piątek terytorialsi pobierali też wymazy od pracowników Hospicjum we Włodawie oraz DPS w Świdniku. **(t)**

Już nie ma pierwszych komunii świętych w maju…

Komunie w wakacje, albo po

Z powodu epidemii pierwsze komunie święte i bierzmowania nie odbędą się w zaplanowanych wcześniej terminach. To nerwówka zwłaszcza dla rodziców uczniów. Przed nimi ustalanie z proboszczami nowych terminów ceremonii, które w znacznej mierze uzależnione są od powrotu uczniów do szkół. Komunie w wakacje albo jesienią?

Przygotowania do organizacji pierwszych komunii świętych trwały od początku roku szkolnego. Sporo tego: wybór alb, składki na modlitewniki, różańce, zaliczanie modlitw na lekcjach religii w szkołach, osobne zajęcia i spotkania „dzieci pierwszokomunijnych" i ich rodziców z księżmi i katechetami w parafiach. Do tego jeszcze dochodziło zarezerwowanie, z co najmniej rocznym wyprzedzeniem, terminów przyjęć w restauracjach i domach weselnych. Wszystko to kosztowało sporo czasu i wysiłku, zwłaszcza rodziców dzieci przystępujących do pierwszej komunii św. Ale uroczystości te ze względu na epidemię nie odbędą się w wyznaczonych wcześniej terminach. Ostatnie tygodnie dla wielu rodziców były z tego powodu nerwówką. Nasz Czytelnik opowiada rozgoryczony, że w jednej z chełmskich parafii jeszcze przed Wielkanocą zapowiadano, że komunia odbędzie się w planowanym terminie, tj. na początku maja. Rodzice byli zdezorientowani, bo obowiązywały przecież obostrzenia dotyczące limitu wiernych w kościołach, zakazie zgromadzeń itd. Dopiero w połowie kwietnia w parafii, o której mowa, ogłoszono, że komunia zostaje odłożona w czasie. To nie koniec zamieszania związanego z organizacją uroczystości, ale rodzice na chwilę odetchnęli z ulgą. Podobnie jak goście, którzy niekoniecznie chcieliby być w takiej sytuacji stawiani „pod ścianą" i dostawać w szczycie epidemii zaproszenia na uroczystość. Przedstawiciele restauracji i domów weselnych w Chełmie i okolicy informują, że w ostatnich tygodniach rodzice odwołali zarezerwowane wcześniej terminy przyjęć. Teraz pozostaje im wsłuchać się w kolejny komunikat Archidiecezji Lubelskiej w tej sprawie (pierwszy publikowano przed Wielkanocą).

- Wyszedł nowy komunikat, który uzależnia organizowanie pierwszych komunii świętych w parafiach od tego, czy dzieci wrócą do szkół - mówi ks. **Adam Jaszcz**, rzecznik prasowy Archidiecezji Lubelskiej. - Jeżeli stałoby się to przed wakacjami, to możliwe jest zorganizowanie pierwszej komunii świętej - jeśli taką decyzję podejmą rodzice i proboszcz. Jeżeli jednak tak się nie stanie, komunia może odbyć się w okresie wakacyjnym lub powakacyjnym. Mamy nadzieję, że stan epidemiologiczny pozwoli, aby te uroczystości się odbyły.

W Parafii pw. Chrystusa Odkupiciela w Chełmie pierwsze komunie święte były zaplanowane na 26 kwietnia. Ks. **Piotr Stasieczek** mówi, że na razie nie zdecydowano o nowym terminie, a może to być dopiero jesienią. Zwraca uwagę, że będzie to zależne m.in. od powrotu dzieci do szkół.

Podobnie informują w Parafii pw. Rozesłania św. Apostołów w Chełmie, gdzie - gdy będzie to możliwe - planują spotkania z rodzicami i ustalenie terminów pierwszej komunii świętej.

W Sanktuarium NNMP w Chełmie planowane w maju br. uroczystości pierwszokomunijne też się nie odbędą.

- Pod uwagę bierzemy albo uroczystość jesienią albo - jeśli rodzice będą tego chcieli - pierwsze komunie święte organizowane będą osobno dla poszczególnych klas - mówi ks. **Andrzej Sternik**, proboszcz Sanktuarium NNMP w Chełmie. - Obecnie w bazylice może przebywać maksymalnie sześćdziesiąt osób. Byłaby to tylko uroczystość w małych grupach, z udziałem najbliższej rodziny, a nie wielu gości. Prawda jest taka, że to nie jest odpowiedni czas na przeżywanie takich uroczystości w dużym gronie. Przyjęcia też można zorganizować w późniejszych terminach. W tym czasie tego typu wydarzenia powinny mieć bardziej wymiar wewnętrzny, duchowny.

Ks. Sternik poinformował też o planowanym pod koniec czerwca terminie bierzmowania ósmoklasistów w chełmskiej bazylice. W kwestii bierzmowania (przygotowań nie jest tu już tak wiele jak w przypadku pierwszych komunii świętych) Archidiecezja Lubelska też ma zalecenia, do których proboszczom, bierzmowanym uczniom i ich rodzicom, pozostaje się dostosować.

- Organizowanie bierzmowań również uzależniamy od powrotu młodzieży do szkół - mówi ks. Jaszcz. - Proboszczowie będą ustalali nowe terminy w porozumieniu z księżmi biskupami, kiedy wkroczymy w taki etap znoszenia ograniczeń, gdy szkoły rozpoczną swoją pracę. Nie wykluczamy też terminów wakacyjnych. **(t)**

REJOWIEC. Mozolnie budowane miejsce pracy spłonęło

Zbiórka na odbudowę warsztatu

Na portalu Pomagam.pl trwa zbiórka pieniędzy na odbudowę warsztatu samochodowego pana Roberta z Rejowca. Miesiąc temu jego warsztat, spełnienie marzeń i jedyne źródło utrzymania rodziny, spłonął.

Do wycieku gazu i wybuchu pożaru doszło 30 marca br. Pan Robert Kasperek pracował wtedy w warsztacie. O tym dramacie informowaliśmy w „Nowym Tygodniu", ale wówczas nie prowadzono jeszcze zbiórki pieniędzy na odbudowę warsztatu. Pan Robert, mechanik samochodowy otworzył działalność - Auto - Serwis Robi Car - zaledwie kilka miesięcy przed pożarem. Teraz on i jego rodzina jest pozbawiona źródła utrzymania.

- Warsztat udało mi się otworzyć po latach ciężkiej pracy i staraniach o dofinansowanie z projektu unijnego - pisze pan Robert na portalu Pomagam.pl, gdzie pod hasłem „Pożar Apel o pomoc" prowadzona jest zbiórka. - Sam nie jestem w stanie pokryć kosztów związanych z odbudową i wyposażeniem warsztatu, ze względu na wyjątkowo ciężką sytuację. Bardzo zależy mi na odbudowaniu mojego miejsca pracy. Niezbędna jest każda pomoc. Każde udostępnienie i nawet najmniejsza kwota ma wielkie znaczenie. Będę ogromnie wdzięczny za jakiekolwiek wsparcie.

W internetową zbiórkę włączyło się niecałe dwieście osób. Udało się zebrać 16 354 zł (na dzień 30 kwietnia br. - przyp. red.), ale to wciąż za mało, aby odbudować warsztat. Oprócz pomocy finansowej wielu internautów - znajomi, przyjaciele, ale też obcy ludzie - wspierają pana Roberta dobrym słowem. **(t)**

LEŚNIOWICE. Druhowie - bohaterowie

Ugasili pożar i uratowali kota radnej

Kolejny przykład ludzkiej bezmyślności, czyli wypalanie traw. Tym razem w płomieniach stanęło pół hektara suchych traw i krzaków w Leśniowicach. Akcją druhów dowodził Kacper Jabłoński, syn wójt gminy Leśniowice. Wcześniej druhowie ratowali kota gminnej radnej, który utknął na drzewie.

Pożar w Leśniowicach wybuchł w okolicy znanego okolicznym mieszkańcom „jeziorka". Sytuacja była dość niebezpieczna, bo w pobliżu są budynki mieszkalne. Akcję trzeba było przeprowadzić szybko, aby ogień się nie rozprzestrzenił. Pożar gasili druhowie z OSP Leśniowice. Akcji przewodniczył druh **Kacper Jabłoński**, naczelnik OSP w Leśniowicach, syn **Joanny Jabłońskiej**, wójt gminy Leśniowice.

- Pożar wybuchł blisko zabudowań, dlatego proszę mieszkańców o rozwagę, niewypalanie traw i ostrożność ze względu na suszę - apeluje wójt Jabłońska.

Niedawno druhowie OSP Leśniowice uczestniczyli też w innej akcji - ratowali kota gminnej radnej. Kot utknął na drzewie. Przestraszone zwierzę nie potrafiło samo zejść. Druhowie rozłożyli drabinę, a jeden z nich wspiął się po niej i zniósł kota na ziemię. Zwierzątko musiało czuć, że druh był jego wybawcą. Długo się w niego wtulało, nawet po tym, gdy już było bezpieczne. Właścicielka kota była wdzięczna druhom za ocalenie jej pupila z opresji, a internauci nie kryli podziwu w komentarzach na FB – „nasi bohaterowie pomogą w każdych okolicznościach - pisali mieszkańcy gminy Leśniowice. **(t)**

CHEŁM. Od 4 maja

Zmiany w rozkładzie jazdy CLA

Z uwagi na rozluźnienie obostrzeń nałożonych w związku z rozprzestrzenianiem się koronawirusa, od 4 maja zostanie zwiększona - od poniedziałku do piątku - częstotliwość kursowania autobusów linii nr 1, 2, 9 oraz 11.

Ponadto na wybranych kursach niektórych linii nastąpi niewielka korekta godzin odjazdów. Szczegóły na stronie: **www.cla.net.pl**. **(-)**

RUDA-HUTA / SAWIN.

Jechał i gubił

Sterty starych ubrań, szmat i butów leżały w kilku miejscach drogi z Rudki (gm. Ruda-Huta) do Sawina. Porozrywane worki z taką zawartością pradopodobnie wypadły z jakiejś przyczepy, najpewniej w niedzielę (26 kwietnia). Nie wiadomo, kto je zgubił, ale gmina szybko stanęła na wysokości zadania i już w poniedziałek zrobiła z tym porządek. **(bm)**

eprasa.pl 1ca79637ea

NIERUCHOMOŚCI

Biuro Obsługi Prawnej „VETO”

Chełm, ul. Lwowska 59 (koło ChSM),
tel. 82 562 11 46, 609 44 70 80, godz. 9⁰⁰-17⁰⁰
www.nieruchomosci-veto.gratka.pl e-mail:nieruchomosci-veto_xl@wp.pl

OPINIE O WARTOŚCI – WYCENY

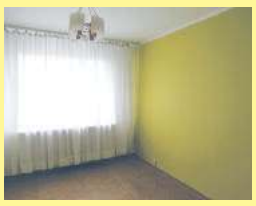

Lokal mieszkalny 3- pokojowy o pow. 56m2, IV piętro. W lokalu wymienione okna, glazura i terakota. Mieszkanie wolne – do zamieszkania od zaraz, osiedle XXX-lecia, **c: 187.000**;

Wybrane oferty:

1.M-3, 37m2, 4 piętro, ciemna kuchnia, os. Dyrekcja, c: 120.000; możliwa zamiana na M-2, parter – 2 piętro

2.Mieszkanie w bloku kolejowym 49m2, 1 piętro, media miejskie, nowe okna, wolne, os. Dyrekcja Górna, c: 185.000;

3.Lokal mieszkalny w budynku wolno stojącym wielorodzinnym 56m2 (3 pokoje) + przynależna piwnica 15,80m2, oddzielne wejście, wydzielona działka gruntu, , os. Lubelska, c: 149.000; - do negocjacji

4.M-4, 61,50m2, 4 piętro. Wspólnota mieszkaniowa – niskie koszty utrzymania. Mieszkanie wolne, do zamieszkania od zaraz, os. Zachód, c: 240.000;

5.M-4, 62m2, 4 piętro, os. Kościuszki, c: 150.000; - możliwa zamiana na M-3

6.M-4, 62m2, 4 piętro, wolne, ul. Droga Męczenników, c: 215.000 – do neg.

7.Mieszkanie w bloku kolejowym 77m2 (2 pokoje, kuchnia, łazienka z wc i pom. gosp.) 1 piętro, działka 400m2 – altanka, garaż blaszak, os. Dyrekcja Dolna, c: 285.000;

8.Mieszkanie 65m2 położone na parterze domu wolno stojącego (3 pokoje, kuchnia, łazienka z wc, oranżeria). Wejście z oddzielnej klatki schodowej, garaż w bryle budynku, działka, os. Hrubieszowska, c: 215.000; - do negocjacji

9.Dom wolno stojący, piętrowy 144m2, rok bud. 1986, działka 550m2, ogrodzona, osiedle Hrubieszowska, c: 239.000;

10.Dom 1/2 bliźniaka parterowy z poddaszem użytkowym, ocieplony 140m2, kryty blachą, nowe okna pcv. Działka gruntu 404m2 ogrodzona, oficyna mieszkalna 35m2, os. Rejowiecka-Włodawska, c: 340.000;

11.Dom 1/2 bliźniaka 120m2, piętrowy, po remoncie, działka 348m2, bud. gospodarczy, os. Rejowiecka, c: 375.000;

12.Budynek mieszkalny, wolno stojący, piętrowy o pow. 126m2 + dodatkowo na parterze – pomieszczenie przystosowane na dział. usługową o pow. 25m2 z oddzielnym wejściem, działka 670m2, Centrum Chełma, c: 395.000; - do negocjacji

13.Dom wolno stojący piętrowy 140m2, ocieplony, nowe okna, meble kuchenne w zabudowie w cenie, po remoncie, działka 512m2, os. Hrubieszowska, c: 439.000;

14.Dom 1/2 bliźniaka parterowy z poddaszem użytkowym, o pow. 165m2, podpiwniczenie mieszkalne, garaż w bryle budynku. Działka pow. 653m2 ogrodzona, zagospodarowana, osiedle Cementownia, c: 475.000;

15.Dom piętrowy, ocieplony 160m2, + podpiwniczenie 60m2. Możliwość zamieszkania 2-óch rodzin. Działka gruntu 726m2 ogrodzona, zagospodarowana. Na działce budynek gosp. 60m2 połączony z bud. mieszkalnym. Możliwość prowadzenia działalności gosp. os. Rejowiecka-Włodawska, c: 490.000;

16.Dom wolno stojący piętrowy 400m2, możliwość zamieszkania dwóch rodzin (dwa niezależne wejścia), doskonały na działalność, działka 1500m2, dużo nasadzeń, basen, os. Hrubieszowska, c: 495.000;

17.Dom wolno stojący piętrowy 180m2, działka 3655m2 os. Zachód, możliwość prowadzenia działalności gosp., c: 500.000; - możliwość podziału

18.Dom wolno stojący parterowy z poddaszem użytkowym 223m2, rok bud. 2004, działka 2059m2 c: 546.000;

19.Dom wolno stojący parterowy z poddaszem użytkowym 165m2, garaż 1- stan w bryle budynku, rok bud. 2008, działka 750m2 zagospodarowana, kostka brukowa, okolice ul. Metalowej, c: 610.000;

20.Nieruchomość: działka gruntu o pow. 3600m2, budynek mieszkalny piętrowy 224m2, budynki użytkowe, murowane o łącznej pow. 300m2, przystosowane do prowadzenia działalności gospodarczej, os. Bazylany, c: 1.500.000;

21.Lokal użytkowy 60m2 w piwnicy, Centrum Chełma, Al. Żołnierzy I AWP, c: 39.500;- do neg

22.Lokal użytkowy 66m2, parter, szyby antywłamaniowe, alarm, Centrum handlowe, c: 365.000;

23.Lokal biurowo - usługowy 137m2 (4 pomieszczenia, wc z łazienką, odrębne wc) 1 piętro, po remoncie, pełne media (c.o. miejskie). Doskonała lokalizacja na biura, kancelarie, Centrum Chełma c: 595.000zł - możliwość wynajmu w cenie 3000zł /m-c

24.Budynek wolno stojący użytkowy 90m2 na całości podpiwniczony, działka 180m2, c: 70.000;

25.Budynek użytkowy, piętrowy 360m2, działka 364m2, dzielnica przemysłowa Chełma, c: 165.000;

26.Budynek parterowy, murowany w centrum Chełma 400m2, działka 600m2, c: 425.000;

27.Budynek komercyjny parterowy murowany z cegły 953m2, działka 4289m2, piękne starodrzewy, w cenie projekt bud. przebudowy i zmiany sposobu użytkowania budynku na niepubliczny zakład opieki zdrowotnej, zakład odnowy biologicznej oraz mieszkanie, Chełm, c: 590.000;

28.Budynek komercyjny, parterowy na wysokim podpiwniczeniu mieszkalnym z możliwością adaptacji poddasza o łącznej pow. 220m2, działka 781m2, Centrum Chełma, doskonała lokalizacja - możliwość prowadzenia działalności gospodarczej, c: 540.000;

29.Budynek komercyjny, murowany składający się z 6 segmentów po 130m2 każdy, sala sprzedażowa, monitoring, działka 0,25ha. Na działce drugi budynek murowany 200m2, doskonała lokalizacja, Chełm, c: do uzgodnienia

30.Budynek mieszkalno - usługowy o łącznej 780m2, 3- kondygnacyjny, położony w samym centrum Chełma, działka 550m2, doskonała oferta dla inwestorów.

31.Działka usługowa o pow. 1,003ha, w planie - pod składy i magazyny, dzielnica przemysłowa Chełma, przy asfalcie, media, ul. Okszowska, c: 500.000;

32.Działka komercyjna o pow. 3000m2 położona przy głównej ulicy miasta o natężonym ruchu, zabudowana budynkami usługowo-handlowymi o łącznej pow. 456m2, doskonała lokalizacja dla potencjalnego inwestora na prowadzenie działalności gospodarczej, c: 1.230.000;

33.Działka usługowa 7000m2, ogrodzona siatką, brama wjazdowa, przeznaczona pod usługi, składy, zabudowa przemysłowa, c: 40zł/m2

34.Działka budowlano-usługowa 3064m2, możliwość podziału, doskonała lokalizacja, os. Rejowiecka, c: 140zł/m2

35.Działka usługowa 3259m2, ul. Szklana, c: 210.000; - możliwość podziału

36.Działka budowlana 1714m2, ul. Wygon, c: 50.000;

37.Działka budowlana 1600m2, ul. Jarzębinowa, c: 104.000;

38.Działka budowlana 1599m2, ul. Wygon, c: 36.000;

39.Działka budowlana 1506m2 (szer. 24m), ul. Młynarska, c: 55.000;

40.Działka budowalana 1434m2, ul. Wiercieńskiego, os. Bazylany, c: 85zł/m2

41.Działka usługowa 1127m2 wg planu pod składy, magazyny, hurtownie, ul. Wygon, c: 30.000;

42.Działka budowlana 1092m2 (szer. 26,50m) lub pow. 1314m2 (szer. 22,50m) położone obok siebie, media, ul. Wygon, c: 65zł/m2

43.Działka budowlana 1089m2, projekt w cenie, ul. Majdan – Zawadówka, c: 50.000;

44.Działka budowlana 1082m2, ul. Prusa, c: 75.700;

45.Działki budowlane od 1000m2 media: woda, prąd, Wolwinów, c: 85zł/m2

46.Atrakcyjne działki budowlane o pow. po 940m2, kształt zbliżony do kwadratu, media w ulicy Antonin, ul. Wolwinów, c: 65zł/m2

47.Działka budowlana 908m2 ogrodzona siatką, zadrzewiona, woda na działce, pozostałe media w pasie drogowym, nowo powstałe osiedle domków jednorodzinnych, Wolwinów, c: 89.000;

48.Działka budowlana 900m2, asfalt, os. Bazylany, c: 150zł/m2

49.Dzialka budowlana 800m2 (szer. 17m), Wolwinów, c: 55.000;

50.Działka budowlana 429m2, os. Zachód, c: 40.000;

51.Działka komercyjna – pod budownictwo wielorodzinne 5200m2, media przy działce, os. Zachód, c: 550.000;

gmina Chełm

1.Dom parterowy murowany 50m2 do rozbiórki lub generalnego remontu, działka 6600m2, c: 100.000;

2.Dom parterowy z poddaszem, drewniany 110m2, garaż 3- bramy wjazdowe o pow. 200m2, działka 20a, c: 268.000;

3. Dom piętrowy, wolno stojący 120m2, działka 4400m2, przy drodze asfaltowej, 2km od Chełma, c: 375.000;

4.Komfortowy dom wolno stojący parterowy z poddaszem użytkowym 260m2, garaż 2- stan, działka 2400m2, ogrodzona, c: 630.000;

5.Dom wolno stojący parterowy z poddaszem użytkowym 260m2 w pełni wykończony, rok budowy 2001, działka 3000m2 ogrodzona, komfortowo zagospodarowana, liczne nasadzenia, dzielnica willowa, c: 1.100.000;

6.Działka komercyjna przy głównej drodze wylotowej na Lublin o pow. 1,33ha (szer. 86m) Doskonała oferta dla inwestora, c: 74zł/m2

7.Dwie działki usługowe o pow. po 3500m2 położone obok siebie. Trasa Chełm – Lublin, Janów, c: 74zł/m2

8.Działka budowlana o pow. 3,30ha, doskonała lokalizacja na osiedle domków jednorodzinnych, ul. Balladyny Janów I, c: 43zł/m2 – możliwość podziału

9.Działka gruntu z prawem zabudowy 3100m2, Wojniaki, c: 49.000;

10.Działka gruntu 2400m2, malowniczo położona z widokiem na panoramę Chełma, możliwość rekreacji, blisko las, budynek, gosp., obrzeża Chełma, c: 49.000;

11.Działka budowlana 2400m2, przy lesie, Podgórze k. Janowa, c: 90.000;

12.Działka budowlana 2000m2 (szer. 30m), media, liczne nasadzenia, Srebrzyszcze, c: 60.000;

13.Działka budowlana 2000m2, asfalt, media, Janów I , c: 150.000;

14.Działka budowlana 1500m2, Okszów, asfalt, media, c: 75.000;

15.Dzialki budowlane o pow po 1260m2, Strupin Duży, c: 40zł/m2

16.Działka budowlana 1225m2, wśród zabudowy, Janów I, c: 65.000;

17.Działka budowlana 1064m2 ul. Bazylany, Pokrówka, c: 82zł/m2

18.Działki budowlane od 1000m2, Żółtańce Kol., c: 75.000; /działka

19.Atrakcyjne działki budowlane o pow. od 1000m2, ul. Pana Tadeusza, ul. A. Mickiewicza - Janów I, cena od 43zł/m2

20.Działki budowlane o pow. od 892m2, położone na nowo powstałym osiedlu domków jednorodzinnych, media, Okszów, ul. Jaśminowa, ul. Topolowa, c: od 60zł/m2

21.Działki budowlane od 722m2, Staw, c: 25zł/m2

gmina Dorohusk

1. Grunt rolny o łącznej pow. 2,25ha (przeliczeniowych 1,53ha) w 3 kawałkach, c: 18.000;

2. Dom wolno stojący parterowy z poddaszem użytkowym o pow. 135m2, rok budowy 2008, działka 1600m2 ogrodzona, c: 285.000;- do negocjacji

gmina Dubienka

1. Dom parterowy drewniany 70m2, działka 6000m2, ogrodzona, c: 85.000;

2. Dom murowano-drewniany 55m2, działka 2600m2, ogrodzona, c: 110.000;

3. Grunt rolny 13,29ha w jednym kawałku, położony na terenie Strzeleckiego Parku Krajobrazowego, c: 15.000zł/ha - do neg.

gmina Gorzków

1. Działka rolno-budowlana 4700m2, media, asfalt, Wielkopole, c: 60.000;

Krasnystaw

1.Budynek wolno stojący o funkcji komercyjnej 350m2, parter na całości przeznaczony pod usługi i handel, na piętrze zlokalizowane są 2 lokale mieszkalne o łącznej pow. 150m2, działka gruntu z możliwością rozbudowy, Centrum Krasnegostawu, c: 1.340.000;

2.Dom wolno stojący parterowy 73m2 (salon połączony z kuchnią, 2 sypialnie, łazienka z wc) stan deweloperski, żaluzje antywłamaniowe, działa 1900m2 częściowo ogrodzona, c: 370.000;

gmina Kamień

1.Trzy działki budowlane po 1500m2, blisko las, zalew, Natalin, c: 42.000;/ działka;

2.Działka rolno - budowlana 8600m2 przy drodze asfaltowej, c: 79.900;

3.Działka budowlana 1,40ha położona przy głównej drodze, wszystkie media w drodze, c: 18zł/m2 – możliwy podziału;

gmina Kraśniczyn

1. Działka komercyjna o pow. 2,16ha, w części wybetonowana, stacja trafo w odległości ok. 100m, przy drodze asfaltowej, c: 200.000;

gmina Rejowiec

1. Gospodarstwo rolne 4,76ha: dom parterowy, murowany 100m2, garaż w bryle budynku, c: 230.000;

2. Dom wolno stojący parterowy, murowany 120m2, działka 1 ha, przy drodze asfaltowej, c: 197.000;

3. Atrakcyjne działki budowlane o pow. od 826m2 – 991m2 położone na nowo powstałym osiedlu domków jednorodzinnych, media, ul. Polna / Wschodnia, Rejowiec Fabryczny, c: 32zł/m2

4. Grunt rolny o łącznej pow. 2,94ha, Wólka Kańska, c: 35.000;

gmina Ruda Huta

1. Działka gruntu z prawem zabudowy 1,25ha, przy drodze asfaltowej, media przy działce, okolice Okszowa, c: 59.000;

2. Grunt leśny 0,74ha (sosna, brzoza, olsza) wiek 55 lat, c: 25.000;

Siennica Różana,

1. Działka budowlana 4700m2, przy drodze asfaltowej, wkoło zabudowa jednorodzinna, c: 85.000;

2. Las mieszany o pow. 2800m2, wiek ok. 100 lat, Kozienice, c: 5.500;

gmina Sawin

1. Dom parterowy murowany 100m2, budynki gospodarcze, działka 1,93ha, przy drodze asfaltowej, doskonała lokalizacja na hodowlę koni i pszczół, c: 145.000;

gmina Wola Uhruska

1. Działka gruntu z prawem zabudowy 3200m2 (szer. 30m), przy drodze asfaltowej, 300 do rzeki Bug, końcem dotyka ściany lasu, przepiękna okolica, Zbereże, c: 65.000;

2. Dom wolno stojący murowany, parterowy 100m2, działka 1000m2, malownicza okolica, blisko rzeka Bug, c: 180.000; - do neg

3. Dom wolno stojący parterowy 90m2 (2 p, salon z aneksem kuchennym, ł z wc) po remoncie, działka 2600m2, ogrodzona, kostka brukowa, bud. gosp. 45m2, c: 240.000;

4. Dom wolno stojący piętrowy 170m2, garaż w bryle budynku, rok budowy 1998, działka 785m2, budynek gosp., c: 285.000; - do negocjacji

gmina Żmudź

1. Dom parterowy drewniany 120m2, działka 1,20ha, budynki gospodarcze: obora, stodoła, przy drodze asfaltowej, c: 150.000; - do neg.

2. Dom wolno stojący drewniany, parterowy 136,50m2, działka 0,40ha ogrodzona siatką, końcem styka się z lasem, 2km od zalewu, c: 75.000;

gmina Włodawa

1. M-4, 50m2, 3 piętro, Włodawa c: 145.000;

DO WYNAJĘCIA:

1.Magazyn 420m2, dzielnica przemysłowa, c: 4.000zł netto

2.Budynek użytkowy 400m2 w tym magazyn 130m2 wszelkie media, monitoring, plac ogrodzony, Chełm, c: 7.000zl netto

3.Budynek użytkowy parterowy z poddaszem 250m2, os. Dyrekcja, c: 5000zł + media

4.Lokal handlowy 56m2, parter, ul. Lubelska, c: 2600zł netto + media

5.Lokal użytkowy 60m2, 1 piętro, Centrum Chełma, c: 1200zł netto + media

6.Lokal użytkowy 60m2, parter, w nowo odrestaurowanej kamienicy w Centrum Chełma, możliwość regulacji powierzchni, c: 60zł/m2

8. Lokal użytkowy 70m2, parter, po remoncie, własny parking, wejście dla niepełnosprawnych, do niedawna prowadzona działalność handlowa, doskonała lokalizacja na gabinety lekarskie, os. Szpitalna, c: 2000zł (odstępne) + media

9. Lokale użytkowe od 80m2 - 130m2 1 piętro w odrestaurowanej kamienicy, Centrum Chełma, doskonałe na dział. biurową, ul. Lubelska, c: od 20zł netto/m2 + media

11. Lokal użytkowy 90m2, parter, wejście bezpośrednio z chodnika, Chełm, c: 800zł + media

12. Lokal użytkowy 128m2, parter, centrum Chełma;

13. Lokal użytkowy na parterze kamienicy 204m2, możliwość adaptacji na gab. lekarskie, Centrum Chełma, c: 2800zł + media

U nas kupisz projekt budowlany
taniej niż przez internet

Poszukujemy współpracowników do obsługi rynku nieruchomości na terenie miasta Chełm oraz powiatu krasnostawskiego i włodawskiego

TŁUMACZENIA PRZYSIĘGŁE
- języki świata -

Nie znasz wartości rynkowej?
ZADZWOŃ
Pomyłki są zbyt drogie!

Ogłoszenia drobne

AUTO KOMIS HIT
CHEŁM, UL. CHEMICZNA 11B
TEL: 505-379-192
www.hit-chelm.otomoto.pl

- FORD FOCUS 1.0 B 2014r, Wersja Titanium, Salon PL, Asystent Parkowania, c.31.900zł
- VW JETTA 1.6 TDI 105KM HIGHLINE, Salon PL, Bogata Opcja, Śliczna! c. 27.900zł
- MITSUBISHI LANCER 1.5 B 109KM 2010r, Pełen Serwis, Salon PL, c. 21.900zł
- FORD MONDEO 2.0 TDCi 150KM 2015r, Salon PL, Serwis, cena netto 36.300zł
- RENAULT MEGANE 1.5 dCi 90KM 2010r, NAVI, SalonPL, Ciekawa Opcja! c.17.900zł
- KIA RIO 1.4 CRDi 90KM 2015r, Salon PL, Ekonomiczny, Serwisowany, c.21.900zł
- RENAULT THALIA 1.2B 75KM, Salon PL, Bogata Opcja, Klima, Ekonomiczny, c.11.900zł
- VOLVO S60 2.4 GAZ CNG, Navi, Ciekawa Opcja, Gwarancja, Świetny Stan!, c.19.900zł
- BMW 320D 2.0D 143KM 2010r, Pełen Serwis, Perfekcyjny, Gwarancja, c.34.900zł
- AUDI A4 2.0 D 140KM 2008r, NAVI, Serwisowany, Ładne wnętrze, c.18.900zł
- MAZDA 6 2.0 D 140KM 2008r, Super Stan, Ciekawa Opcja, c.24.400zł

oraz 200 innych aut w ofercie - również z Importu
Codziennie nowe auta na placu

SPRZEDAM AUTO-MOTO

- Audi 80, 2,0b+g 1.900zł, tel. 574 334 460
- Audi A4 B6, 1,9tdi 04r. kombi srebrny 14.500zł, tel. 600 355 894
- Audi A4 B8, 10r. 2,0tdi common rail kombi 120KM 197000km 31.500zł, tel. 506 085 362
- Audi A6 avant 02r. 1,9tdi 130KM skóra klima 2 kpl. kół 2af 2x kluczyk 13.000zł, tel. 512 083 775
- Citroen C3, 02r. 1,4b zielony wk cz klim. el es 2 kpl. opon 136000km 6.400zł, tel. 514 724 661
- Citroen C3, 07r. 1,1b+g 143000km szary opony nowe 10.600zł, tel. 794 433 510
- Citroen C5 kombi 2,0b hak 03r. 2.200zł, tel. 608 109 567
- Citroen C8, 140KM b+g 07r. exclusive srebrny 7os. webasto temp. hak 11.500zł, tel. 515 862 550
- Daewoo Lanos 1,5b st. bdb., tel. 727 390 795
- Daewoo Matiz 99r. czerwony garażowany bezwypadkowy 126000km st. bdb. 1.900zł, tel. 786 024 320
- Daihatsu Feroza 91r. 1,6b 95KM 7.500zł, tel. 605 829 549
- Fiat Croma II, 08r. 1,9, 120KM 196000km dynamic af temp. hak 8pp es kl 11.900zł, tel. 515 862 550
- Ford Cmax 04r. 1,6d po wymianie oleju i paska rozrządu 7.000zł, tel. 504 364 830
- Ford C-max 04r. 1,6tdi po przeglądzie bogate wyposażenie 7.000zł, tel. 504 364 830
- Ford Focus 05r. 1,6tdci kombi srebrny st. bdb. klimatyzacja 6.500zł, tel. 786 968 819
- Ford Focus kombi 05r. srebrny 1,6d st. bdb. 6.400zł, tel. 786 968 819
- Ford Mondeo MK3 kombi czarny 2,0d 02r. st. db. 2.750zł, tel. 603 453 156
- Ford Mondeo MK-4, 08r. 1,8tdci 125KM 233000km salonowy 13.500zł, tel. 603 376 572
- Honda Civic 05r. 1,3 klima i inne 8.000zł, tel. 508 089 731
- Hyundai Matrix 07r. metalik 1,6b 197000km 9.800zł, tel. 604 559 744
- Kia Sephia 00r. 1,6b+g opłaty ważne, butla ważna 10 lat, 1.600zł, tel. 798 664 271
- Kia Venga b. ładny 10r. biały af, tel. 503 998 358

KUPIĘ ZABYTKOWE
MOTOCYKLE SAMOCHODY
LATA 1900-1990
SPRAWNE DO REMONTU
TEL. 505 379 192

KUPIĘ KOSZTORYSY
WYCENY SZKÓD KOMUNIKACYJNYCH
SZKODY Z OC
ZADZWOŃ
513 010 121, 505 379 192

Skup Aut
OSOBOWE - BUSY - całe, jeżdżące, uszkodzone, bez prawa rejestracji
CAŁE WOJ. LUBELSKIE
TRANSPORT - GOTÓWKA
Włodawa - tel. 727 563 368

KUPIĘ SAMOCHODY
- osobowe
- dostawcze
- roczniki 2005-2019
- bezpłatna wycena

GOTÓWKA OD RĘKI
Chełm, ul. Chemiczna 11B
tel. 505379192, 513010121

eprasa.pl 1ca79637ea

Toyota Yaris 1.3 sol, niebieski metalik, 2004 r., klimatyzacja, alufelgi, dwa komplety opon, 9200 zł tel. 604 904 466

Konstal PRODUCENT
GARAŻE Blaszane
BRAMY Garażowe
KOJCE dla Psów
Najniższe CENY
Różne wymiary
Transport i montaż
GRATIS cały KRAJ
Automatyka do bram!
GARAŻE WZMOCNIONE
781-088-977 604-397-105
81-440-51-08 82-592-28-44
84-539-81-91 25-740-57-38
www.konstal-garaze.pl

OPRÓŻNIANIE SZAMB
WYWÓZ NIECZYSTOŚCI PŁYNNYCH
EKO-WÓZ Chełm, ul. Ceramiczna 18 ✆ 512 132 276

•Land Rover Freelander 2,0td4, 03r. 5d granatowy 14.500zł, tel. 600 355 894

•Laweta sam. 4,3x2,2m 2 osie; rozrzutnik obor.; koła 900x20; pompa wtrysk. SW400, tel. 512 111 926

•Mazda MX5, 1,8b 150KM cabrio 02r. 176000km tył napęd st. db. 12.000zł, tel. 507 032 361

•Mitsubishi Lancer 2,0tdi 10r. zarejestrowany czarny, tel. 509 063 790

•Motocykl Honda CBR 125, 04r. st. db. 3.800zł, tel. 795 825 811

•Motocykl Honda NT Deauvill 700, 06r. 68000km trzy kufry 15.000zł, tel. 665 612 760

•Motorower Simson „skuter" 2.600zł, tel. 825 671 662

•Nissan X-trail 05r. 2,0b sprawny technicznie zadbany 12.800zł, tel. 668 433 166

•Opel Astra 1,4b+g 00r. granatowy 1.500zł, tel. 535 752 487

•Opel Astra Classic 1,4 99r., sedan, 1.200zł, tel. 532 676 075

•Opel Astra III, 08r. 1,7cdti kombi granatowy 200000km salon Polska 12.900zł, tel. 505 725 074

Opel Corsa 2005r. stan bdb 1,4b dobrze wyposażony 7.500zł, tel. 600 077 521

•Opel Corsa 1,4b+g 98r. 800zł, tel. 502 683 716

•Opel Corsa D, 14r. 1,3cdti kolor morski 5d 150000km salon Polska 21.900zł, tel. 505 725 074

•Opel Corsa E, 15r. 1,4b+g 5d srebrny 170000km ekonomiczny 26.900zł, tel. 505 725 074

•Opel Meriva 06r. 1,4b 153000km bordo rozrząd (łańcuszek) 2 miesiące w kraju, tel. 725 507 799

•Opel Meriva 1,6b+g 07r. dobrze wyposażony klima pilot 2 kluczyki +opony 12.500zł, tel. 509 498 970

•Opel Vectra 02r. opłacony sprawny st. bdb. 6.500zł, tel. 516 635 576

•Opel Vectra kombi 05r. 1,9cdti skrzynia „6", 4.700zł, tel. 515 703 308

•Przyczepka lekka zabudowana 05r. 210x120 koło zapasowe zarej. opłacona 2.550zł, tel. 604 554 570

•Przyczepka lekka zabudowana 05r. 210x210 zarej. opłacona koło zapasowe 2.550zł, tel. 604 554 570

•Przyczepka sam. 140x110x40cm, alternator, tel. 507 377 277

•Przyczepka zabud. blachą zamykana kluczem zarej. dł.1,6m w.1,2m sz.1m 1.350zł, tel. 507 333 637

•Renault Clio 1,2, 96r. ubezpieczony na chodzie sprawny opony nowe 1.000zł, tel. 500 565 490

•Renault Clio 1,2b 06r. 3d srebrny klimatyzacja mały przebieg st. bdb. 6.700zł, tel. 786 968 819

•Renault Megane 1,5; 07r., tel. 515 032 202

•Renault Megane 1,6b 00r. abs 4pp cz es el k h 200000km 1.300zł, tel. 501 145 332

•Renault Scenic 03r. b+g granat nowe sprzęgło, amort., akumul., gaz do 26r. 7.900zł, tel. 781 242 851

•Renault Scenic 08r. 1,6b+g sekwencja nowy, zarejestrowany st. bdb., tel. 509 063 790

•Renault Scenic 1,6b 03r. automat, sprawny garażowany zarej. 6.200zł, tel. 793 735 144

•Rover 45, 2,0tdi 101KM 02r. drugi komplet kół 2.000zł, tel. 600 366 155

•Saab 93, 01r. 2,2tdi 125KM 254000km klima opłaty aktualne Chełm 2.500zł, tel. 601 696 976

•Samochód ciężarowy Lublin 99r. 2,5tdi blaszak oszklony 3-osob. z hakiem 2.000zł, tel. 605 055 521

•Seat Alhambra 03r. 1,9tdi zadbany kolor granatowy 8.200zł, tel. 668 433 166

•Seat Alhambra 1,9tdi 03r. 115KM 300000km cz zarej. ubezp. 6.500zł, tel. 502 846 914

•Seat Mii (Skoda Citigo) 16/17r. 5d 1,0b czerwony krajowy 20000km 25.900zł, tel. 505 725 074

•Skoda Fabia 02r. 1,4mpi st. bdb. klimatyzacja 6.500zł, tel. 786 968 819

•Skoda Octavia 1,8, 4x4 kombi czarny (1 rej. w kraju 19r.) automat benz. 33.000zł, tel. 505 175 806

•Skuter 125cm3 5,2kW 07r. kask ładowarka pokrowiec 2.250zł, tel. 604 554 570

•Skuter 50cm3, 08r. PT do 22r. OC do 07.20r. nowe amortyzatory 14000km 950zł, tel. 882 484 941

•Toyota Corolla E15 Premium 1,6b 09r. 191000km salon PL st. bdb. 23.900zł, tel. 502 561 707

•Toyota Corolla Verso 2,0 d4d 02r. hak gotowy do jazdy wygodny dynamiczny 5.800zł, tel. 606 113 795

•Volvo V50, 1,6d 06r. st. db. czarny garażowany 11.000zł, tel. 605 963 912

•VT Touran 1,9tdi 04r., tel. 515 308 807

•VW Jetta 16r. 2,0tdi 110KM czarny bezwypadkowy salon Polska 120000km 40.900zł, tel. 505 725 074

•VW New Beetle 2,0b+g sekwencja 01r. czarny 9.500zł, tel. 691 742 826

•VW New Beetle 2,0b+g sekwencja 01r. czarny st. bdb. 9.500zł, tel. 691 742 826

•VW Passat kombi 01r. 1,9tdi srebrny zadbany, tel. 512 267 720

•VW Passat kombi 03r. 1,9tdi 130KM 6-bieg. szary 3.000zł, tel. 518 440 516

•VW Polo 1,4tdi 02r. srebrny 2d bogato wyposażony zadbany oszczędny 5.990zł, tel. 791 523 730

•VW Touran 1,9, 07r. 13.500zł, tel. 697 641 574

•VW Touran 1,9, 08r. 168000km; Seicento 08r. 27000km; Skuter Kymco 10r. 820km, tel. 606 909 311

•VW Touran 1,9tdi 04r. 240300km garaż. bogato wyposażony 12.000zł, tel. 510 667 916

AUTO-CZĘŚCI I AKCESORIA

•Alternator do Toyoty Corolli E11-12, 99r. oryginalny st. bdb. wysyłka 110zł, tel. 881 666 099

•Alufelgi 15 - 4szt. do Renault Megane 550zł, tel. 501 145 332

•Alufelgi 17" 4x100 Autec +opony letnie Nexan 205/50 bież. 6mm 900zł, tel. 665 208 768

•Alufelgi z oponami Michelin do samochodu terenowego 245/70/16, tel. 503 634 381

•Amortyzatory kyb Opel Vectra nowe 600zł szczęki hamulc. Vectra 50zł Krasnystaw, tel. 501 619 963

•Bagażnik dachowy, zaczep, zderzak do Malucha, tel. 512 495 004

•Felgi stal. 15", 4 śruby st. bdb., tel. 509 945 209

•Klocki hamulcowe Volvo 740 760 Escort Mitsubishi Colt Galant Lancer Xsantia 50zł, tel. 501 619 963

•Łyżka skarpówka do koparko-ładowarki 175cm mało używane 1.900zł, tel. 605 055 521

•Obrót kpl. - wieniec i silnik hydrauliczny do koparki MPS-2 st. bdb. Chełm, tel. 604 318 210

•Opony całoroczne Michelin 215/60/17, 2012r. st. db. 4szt., 100zł/kpl., tel. 504 375 579

•Opony letnie 4szt. 145/70/13 Dębica Passio 150zł, tel. 501 145 332

•Opony letnie Continental 2szt. 155/70/13 bież. 5mm 20zł/szt., tel. 505 996 061

•Opony letnie i zimowe używane różne rozmiary 50zł/szt., tel. 530 468 600

•Opony letnie używane 195/65/14, 4szt. st.bdb., tel. 603 128 494

•Opony używane bardzo duży wybór od 30zł Żółtańce-Kolonia, tel. 663 502 292

•Opony używane letnie st. bdb. 175/65/14, 2szt. 25zł/szt., tel. 519 724 725

•Pompa wtryskowa Renault Megane silnik 1,9tdi +wtryski 300zł, tel. 697 143 080

•Reflektor prawy Passat B5; sprężyny Audi B4; pompka paliwa nowa VW benzyna, tel. 518 935 177

•Rura wydech. Renault Clio 50zł, przegub nap. Golf Audi Skoda, klocki Astra Vectra, tel. 501 619 963

•Skrzynia bieg., most tył do Jelcza, skrz. bieg. z przystawką do Mana st. bdb. Chełm, tel. 604 318 210

•Tarcze sprzęgłowe okładziny hamul. przeguby komplet naprawczy pompy hamul., tel. 609 153 721

SPRZEDAM NIERUCHOMOŚCI

•11 Listopada 2 pokoje 47,60m2 IVp. balkon 219.000zł, tel. 729 871 068

•11 Listopada mieszkanie 23m2 nowa łazienka podłogi, czynsz ok. 200zł, 142.000zł, tel. 729 871 068

•2-pokojowe mieszkanie wspólnota Ip. przy PWSZ, tel. 605 211 221

•Budynek 100m2 pod działalność, produkcję i usługi 92.000zł, tel. 605 211 221

•Budynek 220m2 centrum pod kancelarię, biura itp. 490.000zł, tel. 605 211 221

•Budynek 80m2 na dz. 770 m2 pod działalność, usługi ul. Lubelska, tel. 605 211 221

•Budynek komercyjno-mieszkalny 350m2 ul. Powstańców W-wy, tel. 605 211 221

•Chełm dom do wykończenia 95m2 dz. 2600m2 ul. Hrubieszowska 215.000zł, tel. 517 577 827

•Chełm duża kawalerka 36,6m2 Ip. os. Dyrekcja do zamieszkania, tel. 517 577 827

Dom z bud. gosp. w stanie surowym dz. 16a Okszów ul. Chabrowa, tel. 518 938 242

•Dom - siedlisko 63m2 z dz. 3146m2, 16km od Chełma, tel. 605 211 221

•Dom 130m2 budynki gosp. 4ha ziemi Strachosław 3km od Chełma, tel. 502 847 029

•Dom 1rodz. mieszk.-użytkowy 160m2 dz. 668m2 Chełm os. Słoneczne ul. Wirskiego, tel. 603 110 682

•Dom 220m2, 2 garaże, solary, dz. 22a zagosp., Chełm ul. Rejowiecka, tel. 509 080 877

•Dom budynki gosp. 1,93ha ziemi Łowcza 130.000zł; dz. bud. 18a Świerże 20.000zł, tel. 518 420 439

•Dom c.o. woda kanalizacja stodoła garaż sadzawka dz. 58a gm. Wierzbica 99.000zł, tel. 507 032 151

•Dom dz. 33a zab. gosp. garaż ogrodz. sad starodrzew - lub zam. na małe M. w bloku, tel. 724 064 998

•Dom mur. 40m2 dz. 6,22a Dorohusk - pilne 59.000zł, tel. 694 501 736

•Dom mur. budynki gosp. mur. dz. 36a Horodyszcze, tel. 693 344 060

•Dom mur. piętrowy 140m2 +garaż dz. 485m2 ul. Miernicza Chełm, tel. 607 666 338

•Dom nowy 115m2 szeregowy, blisko centrum - lub zamiana na mieszkanie z dopłatą, tel. 605 211 221

•Dom piętrowy 150m2 Chełm oficyna 80m2 garaż 30m2 dz. 900m2, 350.000zł, tel. 661 780 142

•Dom po remoncie zab. gosp. dz. 33a ogrodz. sad lekko na uboczu blisko las zalew, tel. 724 064 998

•Dom wolnost. piętr. 110m2 dz. 609m2 garaż b.gosp. ul. Chomentowskiego 400.000zł, tel. 508 168 138

•Dom z oborą 1,22ha, dz. 0,87ha, dz. 0,29ha (całość lub na działki) Strupin Mały, tel. 668 528 068

•Dom zab. szer. 168m2 piwnica 60m2 garaż 68m2 dz. 738m2 media Sawin 220.000zł, tel. 505 280 226

•Domek letniskowy 58m2 w Okunince nad Jez. Białym, tel. 605 211 221

Pilnie sprzedam działkę budowlaną 8,4a Krasnystaw ul. Miodowa, tel. 603 933 038

•Dz. 20a rekreacyjna staw domek prąd woda zagospodar. 8km od Chełma 55.000zł, tel. 697 497 817

•Dz. 3900m2 w Chełmie przy ul. Bieławin 72.000zł, tel. 505 379 192

KUPIĘ NIERUCHOMOŚĆ W CHEŁMIE
może być z nieuregulowanym stanem prawnym
telefon: 505 379 192 513 010 121

•Dz. 60a 2km od Chełma, tel. 725 001 780

•Dz. 9990m2 Srebrzyszcze przy krzyżówce dostęp do drogi asf. z 2 stron 25zł/m2 tel. 505 379 192

•Dz. 9a uzbrojona budynek gosp. ok. 35m2 Okszów ul. Sosnowa, tel. 696 894 511

•Dz. bud. 0,5ha uzbr. bud. gosp. szosa chodnik Kamień ul. Szlachecka, tel. 825 630 053

•Dz. bud. 1092m2 Pokrówka 600m od Chełma, tel. 605 211 221

•Dz. bud. 10a Okszów, tel. 504 770 664

•Dz. bud. 13a uzbrojona, tel. 691 895 800

•Dz. bud. 15a uzbrojona asfalt ośw. uliczne dojazd boczna ul. Metalowej 85.000zł, tel. 505 509 626

•Dz. bud. 17a garaż budynek gosp. Horodyszcze, tel. 512 267 690

•Dz. bud. 1ha Żółtańce, tel. 797 282 848

•Dz. bud. 20a z oczkiem wodnym, dz. rolno-bud. 60a Stołpie, tel. 513 099 215

•Dz. bud. 23,5a wszystkie media Chełm ul. Pszenna, tel. 666 714 337

•Dz. bud. 23a +dz. rolna 1,06ha Weremowice 90.000zł, tel. 699 712 652

•Dz. bud. 23a, 19a, 19a, pełny dostęp do mediów, Janów I, tel. 506 516 355

•Dz. bud. 31a Chełm ul. Poleska, tel. 600 074 386

•Dz. bud. 3szt. 11a gaz prąd woda gm. Chełm dom mur. obora mur. gr. rolne 10ha, tel. 605 490 938

•Dz. bud. 50a media Kol. Marysin 6km od Chełma gm. Rejowiec 75.000zł, tel. 604 406 442

•Dz. bud. 5a wszystkie media przy działce ul. Medyńskiej 110zł/m2, tel. 795 821 149

•Dz. bud. 5a wszystkie media przy działce ul. Medyńskiej, tel. 795 821 149

•Dz. bud. 6000m2 ze stawem w Nowinach 3km od Chełma, tel. 605 211 221

•Dz. bud. 926m2 Chełm ul. Muzyki, tel. 502 645 118

•Dz. bud. 9a Okuninka nad J. Białym blisko kościoła, dom drew., uzbrojona 180.000zł, tel. 695 174 562

•Dz. bud. ogrodz. 4200m2 uzbrojona Wyryki centrum, droga woj., asfalt, chodnik, tel. 501 505 044

•Dz. bud. Strupin Mały 1,5km od granic miasta możliwość podziału 28zł/m2, tel. 512 396 556

•Dz. bud. uzbr. 140a Kamień ul. Hrubieszowska 18zł/m2, tel. 600 431 519

•Dz. bud. uzbr. 16a i 19a Józefin gm. Kamień blisko głównej drogi, tel. 508 238 014

•Dz. bud. uzbr. 16a i 19a Józefin gm. Kamień, tel. 508 238 014

•Dz. bud.-rol. 0,74ha Strupin Duży gm. Chełm (wodociąg, przy szosie) + 0,05ha lasu, tel. 510 122 377

•Dz. bud.-rolna 1,29ha Weremowice 90.000zł, tel. 699 7112 652

•Dz. letniskowa 621m2 +domek +media zalew Dębowy Las gm. Żmudź, tel. 508 934 246

•Dz. przemysłowa Rejowiec Osada ul. Przemysłowa 12000m2 190.000zł tel. 511 218 024

Gminna Spółdzielnia „SCH" w Chełmie
SPRZEDA
DZIAŁKA USŁUGOWA
Chełm, ul. Kolejowa 55, pow. 1736 m2; 220 zł/m2
MEDIA: PRĄD - WODA - KANALIZACJA
tel. 82 565 20 06, 604 770 223

•Dz. rekreacyjna staw domek 20a zagospodarowana prąd woda 55.000zł, tel. 697 497 817

•Dz. rolna 10a Ostrów Kolonia 5.000zł, tel. 505 379 192

•Dz. rolna łączna powierzchnia 1,37ha nr 750/2 nr 166/1 Strupin Duży 79.000zł, tel. 505 379 192

•Dz. rolno-bud. 28a przy asfaltowej szosie Majdan Borowski I gm. Rudnik, tel. 500 773 546

•Dz. siedliskowa 0,26ha Husynne gm. Hrubieszów uzbrojona atrakcyjna 62.000zł, tel. 798 489 082

•Dz. usługowo-bud. 11200m2 ze stawem Okszów ul. Kwiatowa 120.000zł, tel. 605 211 221

•Działka w Janowie, tel. 605 211 221

•Działki bud. o łącznej pow. 1800m2 prąd woda, Staw gm. Chełm 50zł/m2, tel. 512 453 413

•Działki bud. przy lesie Borek, os. zamknięte, Chełm, tel. 795 402 818

•Działki bud. uzbrojone prąd woda, 8a i 28a, tel. 727 390 795

•Garaż murowany nowy ul. Hrubieszowska obok Auto-Gaz ogrodzony zespół garaży, tel. 508 209 568

•Grunt rolny 1,22 ha nr 152 nr 153 Podgórze gm. Chełm 79.000zł, tel. 513 010 121

•Hala stalowa, tel. 609 150 543

•Kawalerka 1 pokój +kuchnia os. Dyrekcja 120.000zł. tel. 729 877 812

•Kawalerka 28m2 Ip. os. Dyrekcja blisko przychodnia rynek sklepy przystanek, tel. 695 652 951

•Kawalerka 28m2 na IIp. ul. Szwoleżerów do remontu 127.000zł, tel. 729 871 068

•Kawalerka 36,5m2 ul. Połaniecka IVp. niski czynsz 149.000zł, tel. 729 874 514

•Kawalerka 38m2 w centrum 149.000zł, tel. 729 871 068

•Las 1,26ha Rakołupy Duże, sosna, grab, dąb, ok. 80 lat, 52.000zł, tel. 504 375 579

•Lokal 50m2 ul. Wojsławicka parter 220.000zł, tel. 605 211 221

•Lokal 54m2 parter SM Demos ul. Lutosławskiego, tel. 609 320 232

•Lokal 78m2 gastronomia, handel, usługi, produkcja os. Gwarek 56.000zł, tel. 605 211 221

•Ładne pokoje 18m2 z łazienkami i balkonami 30m od plaży Okuninka 78.000zł, tel. 502 312 008

•Łąka 0,6ha Ochoża-Kol. gm. Wierzbica - pilnie, tanio, tel. 504 597 144

•M-1 kawalerka 34m2 Gen. Maczka umeblowana IIIp. - pilnie 158.000zł, tel. 515 959 229

•M-1 kawalerka Gen. Maczka 34m2 z meblami IIIp., tel. 515 959 229

eprasa.pl 1ca79637ea

SZUKAM DOMU DO WYNAJĘCIA na dłużej, w gminie Wojsławice, Żmudź, Ruda-Huta lub Urszulin, 2-3 pokoje + K+Ł tel. 502 621 296 (po godz. 16)

SPRZEDAŻ
- piasek płukany do mixokreta
- piasek budowlany, podsypkowy
- kruszywa drogowe
- żwir płukany, pospółka
- ziemia czarna ogrodowa

Transport na terenie Chełma GRATIS!
AS-TRANS Chełm
ul. Zielna 14
tel. 782 748 918
509 727 383

Powiat chełmski, krasnostawski i włodawski
DOCIEPLENIE BUDYNKÓW
MALOWANIE ELEWACJI
KONKURENCYJNE CENY ☎ 607 452 099

- M-2 koło Gmachu 46m2 IIIp. umeblowane 2 pokoje księga wieczysta czynsz 350zł, tel. 515 959 229
- M-2 koło Gmachu 46m2 KW czynsz 350zł IIIp., tel. 515 959 229
- M-2, 2 pokoje P. Skargi po remoncie puste księga wieczysta IVp. 180.000zł, tel. 515 959 229
- M-3 IIp. 52m2 w centrum, tel. 664 861 021
- M-3 Ip. 42m2 os. Zielone Zacisze ul. Przemysłowa wspólnota +ew. garaż 260.000zł, tel. 516 627 184
- M-3 Ip. 45m2 duży balkon +garaż osiedle zamknięte ul. Przemysłowa 260.000zł, tel. 516 627 184
- M-3 Ip. 50m2 z balkonem os. Dyrekcja 200.000zł, tel. 729 874 514
- M-3, 50m2, 2p+k+ł nowe okna domofon słoneczne duży parking, tel. 516 142 522
- M-4 Al. Piłsudskiego piękne mieszkanie gotowe do zamieszkania 235.000zł, tel. 605 211 221
- M-4 IIIp. 63m2 ul. Droga Męczenników 259.000zł, tel. 729 874 514
- M-4 Ip. 76m2 pięknie wykończone cz. umebl. blok nowy Rejowiec czynsz 180zł, tel. 503 566 436
- M-4 IVp. 63,8m2 Al. Armii Krajowej - sprzedam lub zamienię na mniejsze parter - Ip., tel. 600 952 914
- M-4 os. Tuzinek 70m2 parter 2 balkony 3p+k+ł+pp 4.000zł/m2, tel. 695 038 187
- M-4, 64m2, 3 pokoje IIIp. os. Słoneczne spokojna okolica, tel. 605 211 221
- M-4, 76m2 Ip, po kapitalnym remoncie, blok nowy, cisza, spokój, tel. 503 566 436
- M-4, 76m2 os. Dyrekcja IIp. wspólnota niski czynsz 255.000zł, tel. 605 211 221
- Magazyn z zapleczem biurowo-socjalnym 268m2, 217.000zł, tel. 605 211 221
- Mieszk. 67m2 bezczynsz. dz. 236m2 Różanka 59.000zł, tel. 508 266 152
- Mieszkanie 2 pokoje 49m2 IIp. os. Demos ul. Kolejowa, tel. 511 466 508
- Mieszkanie 2p+k+ł+pp spółdzielnia ChSM ul. Wojsławicka parter 180.000zł, tel. 503 847 499
- Mieszkanie 2-pokojowe ścisłe centrum 32,9m2, 160.000zł, tel. 729 874 514.
- Mieszkanie 50,35m2 parter czynsz 218zł os. Bazylany, tel. 605 211 221
- Mieszkanie 54m2 parter 3 pokoje Chełm ul. 3 Maja wspólnota niski czynsz, tel. 600 968 677
- Mieszkanie 58,2m2 3pok. Ip. w bloku ul. Słowackiego do remontu 225.000zł, tel. 601 508 613
- Mieszkanie 58,2m2 IIp. 3 pokoje do remontu w bloku ul. Słowackiego 225.000zł, tel. 601 508 613
- Mieszkanie parter 50m2 os. Słowackiego po remoncie umeblowane 239.000zł, tel. 602 329 530
- Mieszkanie w centrum miasta 35m2 IIIp. 149.000zł, tel. 511 218 024
- Mieszkanie w kamienicy 24m2, tel. 500 124 898
- Mieszkanie w Żmudzi 2p+k+ł 50m2 +przynależna działka, do zamieszkania od zaraz, tel. 513 243 135
- Mieszkanie wolnostojące 3p+k+ł centralne 9a ogrodzone, tel. 669 311 110
- Okazja - Mieszkanie 2-pokojowe 32,9m2 ścisłe centrum 145.000zł, tel. 729 874 514
- Pilnie - dom parterowy 96m2 centrum Żmudzi 3p+k+ł c.o. garaż b.gosp. dz. 9a tanio, tel. 608 610 454
- Pokoje 18m2 w Okunince przy samym jeziorze na dużej ogrodz. działce z KW, tel. 502 312 008
- Posiadłość - siedlisko 1100m2 dz. 2,4ha 555.000zł, tel. 605 211 221
- Siedlisko 0,5ha Teresin dom b.gosp. sad, 200m od trasy Chełm-Wojsławice 59.000zł, tel. 505 379 192
- Siedlisko 30a dom drew. obora i garaż mur. spokojna okolica gm. Białopole 40.000zł, tel. 500 122 881
- Siedlisko na dz. 33a dom po remoncie zab. gosp. ogrodzone sad lekko na uboczu, tel. 724 064 998
- Wolnostojący dom 1rodz. Chełm ul. Wirskiego możl. prowadzenia działalności gosp., tel. 603 110 682

USŁUGI

KOMPLEKSOWE USŁUGI
Z.P.H.U MAREX
- siatka ogrodzeniowa
- słupki, bramy i kraty
- drut ocynkowany
Chełm, ul. Łanowa 29 (Bazylany)
tel. 082 563-82-92, 0 692 136 022

- Alarmy, Monitoring, Kontrola dostępu, Serwis, Naprawa komputerów i laptopów, tel. 606 784 123
- Instalacje elektryczne, tel. 518 706 480

Bramex
KOWALSTWO
ARTYSTYCZNE I NOWOCZESNE
OGRODZENIA
BALUSTRADY
BRAMY
skrzydłowe i przesuwne
• KLASYCZNE
• NOWOCZESNE
PRODUKCJA MONTAŻ
Chełm
ul.Wiercieńskiego 42
BAZYLANY
tel. 886 156 745

NAJTAŃSZE DREWNO OPAŁOWE I KOMINKOWE
DĄB od 110 zł/mp
DREWNO ŁUPANE: GRAB, BRZOZA, OLCHA
Dowozimy
Szeroki wybór
Zapraszamy na plac
Nie przebije nikt!
PALIMY CENY!
TARTAK ZOLD WOOD, Rakołupy Duże
tel. 513-303-650 514-725-380

SCHODY, PODŁOGI, PARAPETY, BLATY, STOŁY, SZTACHETY, DESKI ELEWACYJNE, kantówki, listwy wykończeniowe
PRODUCENT tel. 609 413 767, 82 563 74 62

BHP Ppoż. SZKOLENIA USŁUGI, tel. 603 120 075

Cyklinowanie bezpyłowe, parkiety, panele, tel. 602 324 113

Cyklinowanie bezpyłowe, tel. 503 685 890

Cyklinowanie bezpyłowe, tel. 668 575 224

Dachy - konstrukcje, krycie blachą i papą, tel. 502 826 685

INSTALACJE ELEKTRYCZNE, TEL. 663 012 799

KOMINKI, TEL. 607 924 151

- Kompleksowe remonty od A - Z, glazura, szpachlowanie, malowanie, panele, tel. 500 616 728

MALOWANIE DACHÓW, TEL. 604 217 219

Organizacja eventów, imprez integracyjnych, przejażdżki quadem. NST Sp. z o.o., tel. 691 170 170

Posadzki mixokretem, tel. 600 120 907

- Pozycjonowanie - www.neo-seo.pl tel. 512 392 940
- Profesjonalne remonty łazienek - glazura, elektryka, hydraulika, gładź, malowanie, armatura (również przez PFRON za pośrednictwem MOPR), tel. 784 828 000
- Remonty mieszkań kompleksowo, tel. 729 270 258

Rusztowania wynajmę, tel. 795 204 150

TŁUMACZENIA PRZYSIĘGŁE
jęz. francuski i włoski
tel. 511 805 187

Tłumacz przysięgły j. niemieckiego, tel. 604 210 111

TYNKI MASZYNOWE – gipsowe, cementowo-wapienne, elewacje, wykończenia wnętrz, posadzki mixokretem, tel. 506 396 999

PRZEPROWADZKI TRANSPORT
P.K.TRANS TEL: 500-152-192

- Usługi koparko-ładowarką, tel. 605 906 350
- Usługi remontowo-budowlane, remonty łazienek pod klucz, montaż k-g, szpachlowanie, malowanie, glazura, terakota, tel. 730 366 026

BUDOWA I NAPRAWA

- 4szt. drzwi 70, 2szt. drzwi 80 wewnętrzne st. bdb.; oddam gruz betonowy ok. 1 tony, tel. 512 495 004
- Bojler do wody 100l mało używany, kuchnia gazowa do zabudowy, tel. 725 001 780
- Brama garażowa uchylna do góry podnoszona używana ocieplona Krasnystaw 550zł, tel. 501 619 963
- Całe wyposażenie łazienki: kabina 80cm, umywalka z szafką oraz inne, tel. 725 001 780
- Drzwi kolor olcha szyba ornamentowa 1x 70cm lewe łaz., 2x 80L, 2x 80P, 1x 90L, tel. 602 632 505
- Gruz betonowy ok. 1 tony oddam, tel. 512 495 004
- Gruz betonowy, kruszony - sprzedam, tel. 609 150 543
- Heblarka siłowa 3kW masywna metalowa wał 40 przystawka do piły i frezów 1.700zł, tel. 697 130 249
- Heblarka z piłą z boku silnik 4,5kW cała metalowa 550zł, tel. 501 619 963
- Kamień biały (opoka) ok. 1m3, tel. 721 784 181
- Kamień polny duży, średni ok. 1 tony 150zł, tel. 782 673 210
- Kuchnia węglowa typ westfalka sprawna st. bdb. 650zł, tel. 726 383 753
- Maszyny stolarskie fabryczne krajzega prasa SAM, tel. 607 694 114
- Piec c.o. na ekogroszek z podajnikiem 35kW prod. 2016r., tel. 513 099 215
- Piła tarczowa Reszel, heblarka Żnin, wiertarko-frezarka Malbork, frezarka dol. wrzec., tel. 505 175 806
- Płyty drogowe - sprzedam, tel. 609 150 543
- Słupki ogrodz. 2mb kompletne malowane; siatka leśna zagęszcz. 150-160cm, 6zł/mb, tel. 501 505 044
- Spawarka 2-fazowa mocna i sprawdzona 350zł, tel. 723 049 820
- Strugarko-wyrównarka Żnin, pilarka tarczowa Reszel, wiertarko-frezarka Malbork, tel. 505 175 806
- Sztachety dębowe suche 150cm gr.3cm szer.8,2cm możliwość transportu, 5,50zł, tel. 501 505 044
- Szyby 126x116x4mm - 7szt., 125x39x4mm - 4szt., tel. 507 377 277

MIELNICZENKO
TRANS-AGRO
SKUP ZŁOMU
• KONKURENCYJNE CENY
• WAGA ELEKTRONICZNA
• ODBIÓR WŁASNYM TRANSPORTEM
Chełm, ul. Kolejowa 45A
tel. 502 268 706, 82 56 55 943

Ryszard Czarnecki - USŁUGI
Remontowo Budowlane
534 272 556

USŁUGI BRUKARSKIE
• parkingi
• podjazdy
• odwodnienia
• tarasy
• schody
od 95 zł/m²
(cena zawiera wszystkie niezbędne materiały)
tel. 782 130 635

MARIUSZ USYDUS
usługi remontowo-budowlane
IZOLACJE NATRYSKOWE PIANKĄ POLIURETANOWĄ
TYNKI CEMENTOWO-WAPIENNE, GIPSOWE
PODŁOŻA Z MIXOKRETA
ELEWACJE
501 145 125
usydus@gazeta.pl
www.usydusm.pl

MEBLE, AGD, RTV

- AGD RTV najtaniej nowe na gwarancji lodówki pralki zabudowa telewizory, tel. 534 470 994
- Kanapa narożna nowa (używana miesiąc) 750zł, tel. 533 411 337
- Komplet kanapa +2 fotele dwustronne skóra (podobne z drugiej strony materiał), tel. 513 266 255
- Komplet mebli jasne szer. 3,4m komoda ława, tel. 725 001 780
- Kuchenka mikrofalowa Lady Delux st. db. 80zł, tel. 692 342 502
- Kuchnia gaz.-elektr. Mastercook z odcięciem prądu st. db. 300zł, tel. 692 342 502
- Meble kuchenne 2 regały duże 80 i 1 mały 200zł, tel. 503 847 499
- Meble młodzieżowe nowe 70zł, tel. 508 133 713
- Meble niemieckie, regały, biurka, materace, szafy, łóżka, tel. 506 094 800
- Narożnik pokojowy rozkładany kolor jasny brąz st. bdb., tel. 664 770 391
- Pralka Elektrolux automat st. bdb. 400zł, tel. 600 355 894
- Pralka półautomat typ Frania, tel. 696 894 511
- Telewizory sprawne i radia 15zł, tel. 508 133 713
- TV Thomson led 29", kuchnia Mastercook 4 palniki, agregat Honda 9500, tel. 507 377 277
- Wersalka nowa 2 fotele używane st. bdb., tel. 513 266 255
- Wersalka st. db. 150zł lodówka 400zł, tel. 503 847 499
- Wyposażenie sklepu spoż.: regały, zamrażarki, wagi, drukarki - „Chrobry" Chełm, tel. 508 209 568
- Zamrażarka skrzyniowa Gorenye 80x65, zlew granatowy, umywalka biała 40x35, tel. 781 074 488

SPORT, ZDROWIE I URODA

- Chcesz przestać pić? Anonimowi Alkoholicy mogą Ci pomóc, zadzwoń, tel. 518 757 967
- Elektryczny wózek inwalidzki max udźwig 140kg +ładowarka do akumulatora 2.500zł, tel. 720 773 501
- Nowy wózek inwalidzki, tel. 504 467 897
- Rower BMX dziewczęcy koła 20" biało-różowy, tel. 790 311 196

ŚWIAT OKIEN I DRZWI
Chełm, ul. Okszowska 39
tel./fax 82 562 10 98
ROK ZAŁ. 1997
OKNA DRZWI
SZEROKI ASORTYMENT
ATRAKCYJNE CENY
OKNA PCV, PARAPETY
DRZWI WEWNĘTRZNE, ZEWNĘTRZNE
POMIAR • DORADZTWO • MONTAŻ

OLEK TRANS
HOLANDIA - BELGIA - NIEMCY
+48 698 613 642
+48 82 575 72 69
PRZEWÓZ OSÓB i PACZEK
www.olek-trans.pl

eprasa.pl 1ca79637ea

•Rower damka niemiecki koła 28” st. idealny (nie z marketów) 650zł, tel. 519 105 232

•Rower dla dziewczynki biało-fioletowy koła 16” st. bdb. 220zł, tel. 505 996 061

•Rower dziecięcy b’Twin 14” Pampa z tyłu 3 kółka nieużywany tanio, tel. 506 399 831

•Rower dziecięcy BMX koła 12” fioletowo stalowy, boczne kółka, poręcz do nauki, tel. 790 311 196

•Rower dziecięcy z bocznymi kółkami 40zł, tel. 517 328 909

•Rower dziewczęcy koła 16” st. bdb. biało-fioletowy 220zł, tel. 505 996 061

•Rower górski 2szt., tel. 514 770 386

•Rower górski Grimper 26”; okna 140x56cm 52szt. po 5zł; ława; 2x fotel, tapczan 1os., tel. 508 901 693

•Rower górski mało używany tanio, tel. 519 724 725

•Rower górski z ramą koła 28”, komputer +biurko, lornetki, płyty winyl. porcelana, inne, tel. 518 935 177

•Rower męski 200zł, tel. 784 846 219

•Rower młodzieżowy st. bdb. tanio, tel. 506 399 831

•Rower Romet 3-letni koła 26”, 750zł, tel. 504 061 048

•Rowery damskie męskie dziecięce używane, tel. 507 788 879

•Spotkania Dorosłych Dzieci Alkoholików, poniedziałek godz. 18:00, ul. Reformacka 24, Chełm. Zapraszamy. tel. 606 588 208

•Trampolina nowa FT-10 z siatką zewnętrzną śr. 304x64 sprężyny podwójne nogi, tel. 666 714 337

SPRZEDAM INNE

•2 liny stalowe z hakami mocne 9m i 4m, 140zł, tel. 723 049 820

•Automat do lodów 2 smaki Stoelding po kapitalnym serwisie z gwarancją 26.000zł, tel. 602 100 201

•Bagnety zegary starocia, tel. 505 240 794

•Beczki emal. 200l 30zł, tel. 694 729 722

Deski dębowe, jesionowe, bukowe, sosnowe, tel. 609 413 767

•Drewno kominkowe i c.o. transport gratis 130zł, tel. 607 803 931

•Drewno opałowe kominkowe c.o. pocięte porąbane transport gratis od 120zł, tel. 667 690 075

•Drewno opałowe kominkowe rozpałkowe c.o. pocięte i porąbane od 110zł/m3 transp., tel. 724 484 445

•Drewno sosnowe suche drobne krótko cięte na rozpałkę w workach po 50kg dowóz, tel. 512 358 959

•Gołębnik „barakowóz” dł. 6m szer. 2,7m wys. 2,3m, tel. 517 637 170

•Huśtawka do ogrodu drew. pomalowana brąz z dod. siedzeniem dla dziecka 600zł, tel. 507 581 360

•Koła pasowe na pasy klinowe płaskie oraz paski różne wymiary, tel. 609 153 721

•Książki nowe, tanio, całe kolekcje: Historia Polski, II WŚ, Encyklopedie, tel. 604 577 065

•Maszyna do szycia Łucznik z szafką st. db. 150zł, tel. 692 342 502

•Miejsce na duży rodzinny grobowiec, cmentarz parafialny w Krasnymstawie 9.300zł, tel. 507 333 637

•Mocna wiatrówka z dolnym naciągiem Kandar cal.5,5mm z lunetą i amunicją 230zł, tel. 515 517 055

•Narzędzia i części mech.-elektr. łożyska różne piły itp. „1001 drobiazgów” tanio, tel. 509 380 591

•Nowa karuzelka do łóżeczka, otulak, mata kolorowa niemowlęca, materac 60x120, tel. 785 462 775

•Obrazy haftowane obrusy chusty bieżniki szydełkowe skóry królicze 10szt., tel. 607 569 810

•Ogrodowe akcesoria stół 1,5x1m +parasol fotel bujak i leżak 570zł razem lub osobno, tel. 507 333 637

•Palma pokojowa wys. 2m, kanapa skaj dł. 2m brąz tanio, tel. 512 929 220

•Piecyk gaz. pilarka antena pokoj. kuchnia gaz. bojler wózek do przewozu zwierząt, tel. 723 502 702

•Piła motorowa Husqvarna 40, agregat prądotw. Honda 9500, alternator Citroen, tel. 507 377 277

•Saksofon tenor Weltlang 1.050zł, tel. 518 616 550

•Stanowiska fryzjerskie (konsole) 2szt., suszarki na statywie nowe i inny sprzęt, tel. 784 846 219

•Stare meble, zastawy i inne z lat 50 i 60-tych, tel. 511 218 024

•Wałki fi.25 do 80 oraz rury grubościenne pod obudowy łożysk różne rozmiary, tel. 609 153 721

•Wózek dziec. 3w1 fotelik 0-13kg, wanienka, stolik do karmienia, chodzik, łóżeczko, tel. 606 880 240

•Zasobnik - plecak desantowca ze stelażem nieużywany; stary solidny okuty kufer, tel. 530 096 356

•Zegary radia inne starocia, tel. 511 551 570

KUPIĘ

•Antyki artefakty monety odznaki obraz zegar porcelana inne starocia, tel. 781 943 519

•Antyki monety militaria znaczki pocztówki płyty medale, tel. 605 541 416

•Aparaty foto bagnety hełmy wojskowe strażackie zegarki medale znaczki pocztowe, tel. 796 273 327

•Apartament, mieszkanie (blok, kamienica) w Chełmie, może być do remontu, tel. 511 218 024

•Bagnety pamiątki wojskowe monety złote srebrne zegar obraz inne starocia, tel. 796 273 327

•Brony lekkie 2-polowe nowe lub używane - kupię, tel. 663 494 500

•Ciągnik C-360, C-330 lub inny - kupię, tel. 781 270 206

•Dom w Chełmie lub okolicy do 10km - kupię, 400.000zł, tel. 518 353 404

•Działkę w Chełmie lub okolicy do 15km, ok. 5000m2, najchętniej w pobliżu lasu, tel. 505 379 192

•Fiat 125p, Polonez, Fiat 126p Maluch, Skoda, Łada i inne z lat 80-tych i starsze, tel. 500 200 066

•Halę, magazyn w Chełmie lub bliskiej okolicy na działce do 4000m2, tel. 505 379 192

•Hełmy bagnety pamiątki wojskowe, tel. 515 541 641

•Kawalerkę w Chełmie blok lub kamienica (parter, I, II, III piętro) - zdecydowanie, tel. 505 379 192

•Kawalerkę w Chełmie może być do kapitalnego remontu, tel. 511 218 024

•Konstrukcję hali stalowej (kompletną) wymiary 30 x 12 x 5m lub podobne, tel. 505 379 192

•Koparko-ładowarkę Ostrówek i łąkę do 1ha w gm. Chełm, tel. 722 176 574

•Kosiarkę typy różne uszkodzone i całe, dojazd do klienta, tel. 781 270 206

•Kowadło kupię, tel. 508 983 050

Kupię mieszkanie w centrum Chełma, tel. 511 218 024

•Mieszkanie do 200.000zł w Chełmie, tel. 507 982 778

•Mieszkanie kupię, tel. 515 959 229

•Mieszkanie w Chełmie 20-70m2 może być do remontu, tel. 511 218 024

•Mieszkanie w Chełmie do 200.000zł także do remon. Centrum Bazylany Koniczynka, tel. 515 959 229

•Mieszkanie w Chełmie o dowolnej powierzchni - zdecydowanie, tel. 505 379 192

•Monety do kolekcji: 1964 Kazimierz Wielki, 1968. 200 lat mennicy, 1972. Port Gdynia, tel. 530 096 356

•Motocykle, samochody zabytkowe polskie i zagraniczne - gotówka od ręki, własny transport, tel. 505 379 192

•Niewielką działkę w Chełmie do 5.000zł, tel. 513 405 498

•Skupujemy motocykle, antyki, starocie, pamiątki z PRL, tel. 698 693 846

•Słupki ogrodzeniowe żelazne z rozbiórki lub nowe ok. 60szt., tel. 516 182 404

•Stare motocykle części pozostałości, tel. 515 541 641

•Tapczan 1-osobowy, tel. 605 230 057

•Uszkodzony sprzęt elektryczny, piłę spalinową, elektryczną, wiertarkę, do 30zł, tel. 608 800 380

•Zdecydowanie kupię garaż murowany przy ul. Zachodniej 23-25 w rozsądnej cenie, tel. 664 770 391

WYNAJMĘ

•1os. pokój studentce, kobiecie pracującej - wifi, osobna łazienka, tel. 698 607 603

•3 sypialnie salon 58m2 IIIp. cz. umebl. w pobliżu akademika PWSZ 1.200zł +czynsz, tel. 508 849 135

•4ha - poszukuję do wydzierżawienia grunt rolny lub gospodarstwo w okolicy Chełma, tel. 505 468 817

SPOŁEM CHEŁM Sp. z o.o. OFERUJE;

DO WYNAJĘCIA LOKALE

- ul. Rejowiecka 181 - powierzchnia 80 m/2
- al. M. J. Piłsudskiego 14 - powierzchnia 95 m/2
- al. M. J. Piłsudskiego 26 - powierzchnia 4,5 m2 - boks na usługi w pawilonie handlowym GAMA

DO SPRZEDAŻY: nieruchomość przy ul. Rejtana 8; budynek 197m kw, działka gruntu 637 m kw.

Więcej informacji tel. 660 - 547 - 709.

•Dam w dzierżawę grunty rolne, tel. 505 379 192

•Do wynajęcia działka w dzielnicy przemysłowej Chełma 1.900zł, tel. 513 010 121

•Duży plac z budynkami na działalność, okolice Chełma, tel. 504 728 866

•Dz. 1ha w dzielnicy przemysłowej Chełma, tel. 513 010 121

•Działka 1000m2 +bud. 170m2 media dojazd z 2 stron np. na skład drewna 2.200zł, tel. 511 218 024

•Działka 2000m2 w przemysłowej dzielnicy Chełma np. na skład mat. sypkich, 1.100zł, tel. 505 379 192

•Działka 3000m2 vis-a-vis McDonald’s przy samym rondzie 2.900zł, tel. 513 010 121

•Kawalerka Chełm ul. Słowackiego 850zł, tel. 794 051 632

•Kawalerka IVp. os. XXX-lecia umebl. +AGD planowana klimatyzacja 900zł +opł., tel. 600 216 105

•Kawalerka os. Słoneczne umebl. +AGD osobie pracującej 600zł +kaucja +media, tel. 515 193 952

•Kawalerka pokój z kuchnią 33m2 parter balkon ul. Siedlecka, tel. 825 650 059

•Kawalerka w Chełmie w pełni wyposażona, super lokalizacja 1.100zł +opłaty 250zł, tel. 511 218 024

•Lokal 170m2 dz. 900m2 ogrodz. utwardzona przy ul. Okszowskiej dojazd z 2 stron, tel. 513 010 121

•Lokal 40m2 Chełm dobra lokalizacja, tel. 501 590 880

•Lokal 40m2 Chełm pl. Kupiecki vis-a-vis Luxmed Empik PKS na każdą działalność, tel. 510 949 054

•Lokal 40m2 po Eurosłuchu Pl. Kupiecki, tel. 502 363 740

•Lokal 54m2 parter SM „Demos” ul. Lutosławskiego 1.600zł +opłaty, tel. 609 320 232

•Lokal 54m2 parter SM Demos ul. Lutosławskiego, tel. 609 320 232

•Lokal do prowadzenia apteki przy NZOZ w okolicach Chełma, tel. 794 363 378

•Lokal handlowy 30m2 ul. Lwowska 43, c. 1.200zł, tel. 608 457 590

•M-3 parter 2 pokoje Bazylany po remoncie 700zł +opłaty, tel. 607 821 044

•M-3 umeblowane +AGD +TV ul. Wolności od czerwca (mile widziani studenci), tel. 515 124 998

•Miejsce na reklamę w b. atrakcyjnym miejscu w Sawinie przy trasie Chełm-Włodawa, tel. 789 250 227

•Mieszkanie 2p+k+ł+pp ul. Lutosławskiego wspólnota częściowo umeblowane 1.000zł, tel. 505 034 129

•Mieszkanie 50m2 c. Chełma dwupoziomowe wyposaż. bdb. lokaliz. 1.300zł +opłaty, tel. 511 218 024

•Mieszkanie 56m2 IIp. po remoncie os. Dyrekcja, tel. 608 625 488

•Mieszkanie 56m2 IIp. po remoncie os. Dyrekcja, tel. 608 625 488

•Mieszkanie 70m2 centrum obok PKS 1.000zł prąd i woda kaucja, tel. 510 708 951

•Oficyna 2p+k+ł +c.o. dla pracujących lub emerytów, tel. 692 533 277

•Podpiwniczenie i IIp. usługowo-handlowy lokal ul. Lwowska, tel. 513 266 255

Kupon ogłoszeniowy

nowy tydzień tygodnik lokalny

- ❑ SPRZEDAM AUTO-MOTO
- ❑ AUTO-CZĘŚCI I AKCESORIA
- ❑ SPRZEDAM NIERUCHOMOŚCI
- ❑ BUDOWA I NAPRAWA
- ❑ MEBLE, AGD, RTV
- ❑ SPORT, ZDROWIE I URODA
- ❑ SPRZEDAM INNE
- ❑ KUPIĘ
- ❑ WYNAJMĘ
- ❑ ZAMIENIĘ
- ❑ INNE
- ❑ ROLNICTWO I OGRODNICTWO
- ❑ ZWIERZĘTA
- ❑ NAUKA
- ❑ SZUKAM PRACY

TREŚĆ OGŁOSZENIA (należy wypełnić DRUKOWANYMI literami)

CENA TELEFON

Imię, nazwisko, adres ogłoszeniodawcy (do wiadomości redakcji):

JEDEN KUPON = JEDNA EMISJA OGŁOSZENIA

Ogłoszenie drobne – korzyść duża!

INFORMACJE dla ogłoszeniodawców!

- Ogłoszenia dotyczące usług SĄ PŁATNE
- Ogłoszenia towarzyskie są płatne.
- Ogłoszenia drobne „dam pracę” przyjmujemy w redakcji (bezpłatnie)
- Anonse matrymonialne są bezpłatne (przyjmujemy je tylko w redakcji - nie należy ich składać na kuponach).

Adresy skrzynek:

CHEŁM: · market Carrefour · targowisko przy Al. Armii Krajowej, Al. Piłsudskiego, Pl. Kupieckim · Dom Handlowy CRS · Urząd Pocztowy przy ul. Hrubieszowskiej · ul. Trubakowska (sklep GAZDA);
KRASNYSTAW: · ul. Zawieprze 1; Plac 3 Maja 25 (Alior Bank), sklep Gama przy ul. Królowej Sońki
REJOWIEC: · Budynek przedszkola miejskiego; sklep Gama ul. Słoneczna
WŁODAWA: · Apteka naprzeciwko Urzędu Miasta.
LEŚNIOWICE: sklep Groszek **ŻMUDŹ:** sklep Lewiatan
BIAŁOPOLE: sklep Lewiatan**KAMIEŃ:** sklep Gama
DOROHUSK: sklep Lewiatan**RUDA-HUTA:** sklep Gama
WOLA UHRUSKA: sklep ABC**WIERZBICA:** sklep ABC Basia
SIEDLISZCZE: sklep Delikatesy Centrum
SIENNICA RÓŻANA: sklep Groszek

Kupony wybieramy ze skrzynek w poniedziałki (gminy) i czwartki (Chełm).

eprasa.pl 1ca79637ea

PRACA Piekarnia Grela Witold poszukuje osoby bezrobotnej, zarejestrowanej do pracy na stanowisku sprzedawca. Kontakt: 501 563 626

- Pokój +kuchnia +łazienka w domu jednorodzinnym, osobne wejście, tel. 508 681 913
- Pokój 1os. w mieszkaniu 3-pokojowym parter centrum umeblowane, od zaraz 490zł, tel. 690 855 337
- Pokój dla studentki /kobiety pracującej (int. TV) ul. Połaniecka, tel. 660 449 588
- Pokój ul. Wieniawskiego 300zł, tel. 796 394 173
- Powierzchnia reklamowa na terenie Chełma w bdb. lokalizacji 400zł/m-c, tel. 505 379 192
- Powierzchnia reklamowa w bdb. lokalizacji rondo przy McDonald's 400zł/m-c, tel. 511 218 024
- Siedlisko 0,5ha Teresin-Kol. gm. Leśniowice. do remontu i uporządkowania 700zł, tel. 505 379 192
- Stancja 2p+k+ł ogrzew. gazowe w oficynie umeblowana (preferowane pary) 500zł, tel. 695 632 491

ZAMIENIĘ

- M. kamienica os. Dyrekcja 74m2 lp. 3p+k+ł - zamienię na mniejsze do 45m2 parter lub sprzedam, tel. 501 187 201

MATRYMONIALNE

- Wdowiec 63 lata pozna panią do stałego związku, tel. 661 887 745

INNE

- Bezpłatnie odbiorę każdy złom akumulatory inne, tel. 781 458 991
- Całkowite opróżnianie domów mieszkań inne, odbiorę każdy złom bezpłatnie, tel. 781 458 991
- Odbiorę regały, drzwi, krzesła, wanny, zlewy, gruz, terakotę, tel. 695 662 795

Przyjmę ziemię z wykopów na działkę w Chełmie, tel. 511 218 024

- Przyjmę bezpłatnie zbędny opał (drewno, węgiel) palety inne, tel. 518 088 550
- Przyjmę ziemię na działkę w Ochoża-Kolonia, tel. 660 375 645
- Przyjmę ziemię z wykopów na działkę w Janowie, tel. 887 807 222

ROLNICTWO I OGRODNICTWO

- 4ha - poszukuje do wydzierżawienia grunt rolny lub gospodarstwo w okolicy Chełma, tel. 505 468 817
- 5 ule z pszczołami warszawskie poszerzane, tel. 517 676 950
- Berberys czerwony w doniczkach wys. 30-35cm 3,50zł, tel. 601 324 529
- Bizon 84r. 24.000zł; C360, 16.000zł; siewnik nawozowy 2.600zł; pług 4skib. 5.500zł, tel. 519 467 226
- Bizon Z0-56 85r. 17.000zł opryskiwacz 1200l 4.500zł pług 4sk. wysoka stopica, tel. 519 111 369
- Brony 5-3 pługi 3-2 wóz do ciągnika 2 osie przyczepy 3,5t 1.000zł, tel. 691 742 826
- Ciągnik rolniczy Deutz-Fahr DX6.10, tel. 725 105 111
- Ciągnik SAM 18 podnośnik brony +przyczepka 2.500zł, tel. 516 635 576
- Ciągnik SAM bez silnika z podnośnikiem, rozrzutnik 2oś. wóz platf. ze światłami, Kos, tel. 574 650 975
- Ciągnik SAM podnośnik światła wóz platforma rozrzutnik 2-osiowy siewnik Kos, tel. 574 650 975
- Ciągnik Zetor 86r. i inne sprzęty rolnicze, tel. 601 071 812
- Części do C-330, siewnik zbożowy, pług 5skib., zgrabiarka, tel. 787 498 304
- Deski jesionowe suche 30mm i 50mm; wózek do przewozu zwierząt koła 16, tel. 722 131 508
- Działka ogrodowa 0,338ha domek woda ROD im. H. Jordana w Chełmie, tel. 508 588 007
- Działka ogrodowa 4a z domkiem ROD ul. Jedność, tel. 503 998 358
- Gryka - sprzedam większa ilość 100zł/kwintal, tel. 533 330 805
- Gryka ładna 1zł/kg, tel. 533 330 805

Grzyby marynowane i suszone - możliwość wysyłki, tel. 794 294 252

- Kombajn buraczany Kleine-5500, tel. 511 719 749
- Kombajn zbożowy Bizon Z056, 84r. st.bdb, żniwa wykonał bezawaryjnie, 27.000zł, tel. 782 387 060, 669 603 896
- Kombajn zbożowy Sampo 2020 kombajn buraczany 32.000zł, tel. 785 406 284
- Koniczyna czerwona nasiona, tel. 721 067 727
- Koniowóz, brony 5polowe, sieczkarnia 2noż. +silnik, tel. 795 402 818
- Kosiarka rotacyjna zgrabiarka 5gw. parnik drzewny mało używany, tel. 500 220 284
- Kosiarka spalinowa sprawna - tanio, tel. 697 143 080
- Krajzega, silnik 7,5kW, wicherek, kultywator, wóz 1oś, tel. 833 796 036
- Kukurydza - sprzedam, tel. 505 530 740
- Kultywator 13łap. pług 2skib. brona ciężka 4, tel. 694 045 998
- Kultywator ciągnikowy 13łap. st. bdb. - sprzedam, tel. 798 692 262
- Kultywator szer. 1,6m st. bdb. - tanio, tel. 724 064 998
- Kupię fasolę tyczną +Jaś, pestki dyni, grykę, facelię, tel. 500 717 972
- Lejek do rozsiewania nawozów st. bdb. 350zł, tel. 601 071 812
- Lucerna siewna 7-letnia 10zł/kg, tel. 502 846 914
- Maszt widlaka przyst. do ciągnika z widłami do obornika, tel. 534 110 743
- Maszyny rolnicze sprzedam, tel. 504 728 866
- Mleko kozie (kozy zdrowe przebadane przez weterynarza), tel. 663 056 589
- Okna drewniane z demontażu 133x90, 133x50, 100x70 i inne na inspekty 200zł, tel. 720 485 556
- Opielacz do buraków, śrutownik kamieniowy fi.50, 1.600zł, tel. 518 361 382
- Opryskiwacz 1000l, stół do rzepaku, widły do tura, tel. 600 990 899
- Opryskiwacz do zboża st. bdb., tel. 601 071 812
- Pasza dla bydła lucerka siano kosiarka konna z zacz. do ciągnika grabiarka 5gw., tel. 727 390 795
- Pług 7skib. PHX-7 odkładnie hydrauliczne zabezpieczone, sprawny 3.500zł, tel. 605 055 521
- Prasa Z224, 3.500zł; siano bele 40zł/szt.; sieczkarnia 500zł; opryskiw. 3200l 9.000zł, tel. 609 093 356
- Przepusty drogowe, beczki na paliwo, rozsiewacz nawozu, tel. 787 498 304
- Przewracacz do siana, 2 lata, używany, na paski klinowe, 500zł, tel. 739 482 740
- Przyczepa D-47B po odbudowie wysokie burty wywrot 3 strony 18.700zł, tel. 661 534 277
- Przyczepa drewniana 3,5t bez rejestracji 2.500zł, tel. 509 048 990
- Przyczepa wywrotka 12TR wywrot na boki 2 siłowniki, sprawna 15.000zł, tel. 605 055 521
- Pszczoły 5 rodzin bez uli, 350zł, tel. 607 227 946
- Reduktor kątowy, wózek pod silnik, wałek heblarki, imadło kowalskie i ślusarskie, beczki na paliwo 200l, motoreduktor, tel. 694 521 003
- Rozrzutnik obornika 1oś Czarna Białostocka kompletny st. bdb. 4.300zł, tel. 500 200 066
- Rozrzutnik obornika 1oś. na 2 wałki wóz platforma cały metalowy, tel. 665 180 227
- Rozrzutnik obornika, rozsiewacz nawozów, siewnik zbożowy 3m Amazone D9, tel. 507 312 242
- Sadzonka leszczyny odmiana katalońska 2-3 letnia dowiozę większą ilość 6zł, tel. 504 035 108
- Sadzonki brzozy, olchy, sosny, żarnowca, malin, śliwy węgierki i żółte, tel. 731 452 737
- Sadzonki olchy, sosny, brzozy, osiki, śliwy węgierki, malin, tel. 731 452 737
- Siano kostka, wóz platforma z zaczepem, kombajn buraczany Neptun, młocarnia 4, tel. 825 671 662
- Siewnik poznaniak opryskiw. 300l silnik 4kW krajzega metal. przyczepa sam. zarej., tel. 691 742 826
- Siewnik poznaniak opryskiwacz 300l lej. naw. przyczepka sam silnik 4kW krajzega, tel. 691 742 826
- Siewnik zboż. Amazone 1.850zł, rozsiew. nawozu 400kg 830zł, brony 4 ciąg. 730zł, tel. 782 811 047
- Silnik 380V 5,5kW 2,2kW 1,1kW 230V, pompa 1stop. do wody, sprężarka powietrza, szlifierka stołowa 380V, rębak do gałęzi, tel. 694 521 003
- Soja, agregat uprawowy 2,4m, tel. 608 176 874
- Śrutownik na kamienie 150zł, tel. 504 375 579
- Świerk srebrny pospolity tuje brabant szmaragd kosodrzewina sosna zwykła czarna, tel. 511 275 733
- Talerzówka szer. 3m, 4.500zł, tel. 502 846 914
- Traktorek do koszenia trawy, opony 225/16C, tel. 504 133 396
- Ule warszawskie poszerzane 15-ramkowe korpusowe i ramki z suszem 150zł/szt., tel. 885 837 858
- Ursus 902 sprzedam lub zamienię, tel. 728 794 720
- Ursus C360 po kapitalnym rem. zarej, opłacony bez kabiny 14.700zł, tel. 661 534 277
- Ursus C-360, 85r. - sprzedam, tel. 735 449 249
- Waga do ważenia zwierząt do 1000kg, wóz konny, wózek do przewozu tuczników, tel. 518 729 997
- Waga towarowa odważnikowa rolnicza sprawna 120zł, tel. 723 049 820
- Wałek piły, silnik Frani, piła spal., okna autobusowe, wirówka do mleka, sieczkarnia, tel. 693 368 357
- Wirówka do mleka, tel. 514 376 399
- Wóz konny 16 z zaczepem, śrutownik, krajzega, kierat, beczki metalowe 200l nowe, tel. 883 813 032
- Wóz ład. 2t przystos. do ciągnika metalowy na skręcie nowy z oświetleniem 3.000zł, tel. 509 499 968
- Wózek do przewozu zwierząt dł. 210cm szer. 105cm wys. 130cm koła 14" 300zł, tel. 792 894 263

Zakupię ciągniki, przyczepy, tel. 669 681 711

- Zetor 6711 z kabiną 75r. 17.500zł; Toyota Carina 96r. 1,6b+g 3.300zł; Matiz 1.800zł, tel. 502 858 956
- Ziemia ogrodowa z wykopu stawu mieszana 45zł/m3 +transport min. 3m3 jednoraz., tel. 888 866 953
- Ziemniaki drobne 1zł, tel. 506 678 513
- Ziemniaki jadalne i sadzeniaki, tel. 519 382 471
- Ziemniaki sadzeniaki i jadalne, Srebrzyszcze, tel. 603 361 642
- Ziemniaki sadzeniaki żółte jadalne 150zł/metr, tel. 731 452 737

ZWIERZĘTA

- 2 parki papug falistych oswojone niebieskie i żółto-zielone odbiór osobisty 180zł, tel. 731 781 764
- Boki żółte szaryki siwe czerwone czarne górniaki gładkie budapeszty, tel. 511 726 923
- Drób - sprzedaż: kurczęta gęsi kaczki perliczki (hodowla Wereszcze Duże), tel. 793 012 567
- Gołębie garbonosy pawiki króle olbrzym belg. nowozel. gołębnik brachma +kogut, tel. 505 395 686
- Kanarki białe i pomarańczowe, tel. 512 893 056
- Klacz gniada 6l. zimnokrwista KG licencja 82P +źrebak 2tyg., tel. 695 645 932
- Klacz ze źróbką sprzedam, Białopole, tel. 669 311 110
- Kozy z mlekiem i kotne (duże i łagodne) - sprzedam, tel. 731 452 737
- Krowa - sprzedam, tel. 502 134 425
- Krowa 8-letnia termin wycielenia 28 kwiecień - sprzedam, tel. 733 889 056
- Krowa czarna 5l. do chowu okol. Chełma, tel. 501 590 880
- Krowa młoda z cielaczkiem i jałówki cielne; sieczkarnia do kukurydzy Mengele, tel. 518 532 133
- Król olbrzym belgijski samiec roczny waga 8,5kg kolor biały 160zł, tel. 781 789 685

PRACA W NIEMCZECH
DLA:
- Kierowców z C i E
- Mechanika do ciężarówek
- Lakiernika
- Budowlańca z doświadczeniem

+49 163 4338030

- Kupię lub przyjmę dwa kanarki lub papugi dla wnuka, tel. 661 665 231
- Legbar kury oraz pisklę 11zł, oraz z zielonych jaj pisklę - Krasnystaw, tel. 505 465 434
- Młoda krowa z cielęciem i jałówki cielne, sieczkarnia do kukurydzy, tel. 505 536 190
- Oddam koty, tel. 516 261 115
- Oddam suczkę, wiek 3 miesiące, odrobaczona, tel. 602 576 385
- Oddam w dobre ręce psy i koty, tel. 508 570 153
- Oddam w dobre ręce psy, suczki po sterylizacji i koty, tel. 508 570 153
- Para kogut i kura jersy rasa amerykańska, tel. 509 619 839
- Para pawi indyjskich 2019 r. kaczorek mandaryn 2-letni, tel. 669 157 221 (wieczorem)
- Parka kogut i kura rasa amerykańska 200zł; sofa - ława dębowa 1.350zł, tel. 509 619 839

NAUKA

- Matematyka - matura, nauczyciel LO, egzaminator, tel. 503 029 730
- Angielski dla każdego (tych zdolnych i opornych) - nauczyciel z wielolet. dośw. 35zł/h, tel. 661 323 565
- Angielski - n-l z cert. z Cambridge, z 20-letnim stażem, przygot. do matury, 25zł/h, tel. 797 423 541

DAM PRACĘ

- Zatrudnię młodzieńca do prac porządkowych na sezon Jezioro Białe k/ Włodawy, zakw. +wyżyw. +3.000zł/m, tel. 602 100 201
- Przyjmę do pracy w pasiece, tel. 509 101 674
- Przyjmę do pracy stolarzy i pomocników stolarzy, tel. 609 413 767
- Praca w zakładzie drzewnym, tel. 691 610 719

SZUKAM PRACY

Emeryt - w sile wieku, pracowity, solidny - podejmie pracę dodatkową, tel. 604 294 321

Praca w Holandii
PRODUKCJA ■ ROLNICTWO ■ OGRODNICTWO
☎ 533 111 037 533 966 678
www.workcentre.com.pl

- Cięcie drewna koszenie działek malowanie mieszkań spawanie - własne narzędzia, tel. 608 800 380
- Informatyk serwisant z wieloletnim doświadczeniem i wyższym wykształceniem szuka pracy, tel. 570 701 051
- Jako opiekunka do dziecka os. starszej pomoc w domu sprzątanie itp. posiadam referencje, tel. 516 998 421
- Kobieta 52l. podejmie zatrudnienie - uczciwa, ze stopniem umiarkowanym, sprzątanie biura lub gabinetów, dyspozycyjna, tel. 698 082 531
- Koszenie traw i zarośli kosą spalinową, rowy, bagna i działki, trudne miejsca, tel. 600 857 328
- Murarz tynkarz docieplenowiec szuka pracy, tel. 511 681 542
- Pielęgnacja i wycinka drzew i krzewów, tel. 508 912 215
- Pilnie szukam pracy chałupniczej jakiejkolwiek lub każda inna fizyczna, remontowo-budowlana, tel. 515 819 764
- Pilnie szukam pracy jako pomoc domowa sprzątanie mycie okien opieka do dziecka pomoc osobie starszej - od zaraz, tel. 732 346 662
- Pilnie szukam pracy remontowo-budowlanej lub każdej innej fizycznej, tel. 515 819 764
- Podejmę pracę jako opiekunka osoby starszej, Chełm, tel. 729 894 743
- Poszukuję pracy przy sprzątaniu posesji, cięciu drewna, rąbaniu, jako pomocnik na budowach lub innej pracy fizycznej - pilnie, tel. 503 668 910
- Sprzątanie mycie okien pomogę w ogrodzie koszenie gracowanie sianie, tel. 798 738 106
- Szukam pracy jako opiekunka osoby starszej, tel. 510 455 818
- Wycinka drzew w trudnych miejscach zarośli pielęgnacja żywopłotów lasów, tel. 791 958 504

Zakład Doskonalenia Zawodowego w Lublinie - Oddział w Chełmie
CENTRUM KSZTAŁCENIA
tel./fax 82 564 22 69 www.zdz.chelm.pl e-mail: ck@zdz.chelm.pl

Agent celny
Obsługa komputera Word, Excel, Internet
Budowlane – różne zawody (glazurnik, malarz, brukarz, itp.)
Szkolenia okresowe dla wszystkich grup zawodowych
Pierwsza pomoc przedmedyczna
Fryzjerski z egzaminem czeladniczym
Kadrowo – płacowy z obsługą sekretariatu
Kasjer walutowy
Kierowca wózków jezdniowych
Kucharz małej gastronomii
Kurs kroju i szycia
Księgowość z obsługą komputera
Obsługa kas fiskalnych
Opiekunka osób starszych i niepełnosprawnych
Obsługa pił spalinowych i kosiarek
Palacz kotłów wodnych i parowych opalanych węglem, koksem, olejem i gazem - kolejne zajęcia
Pedagogiczny dla instruktorów praktycznej nauki zawodu
Kurs przyuczający do zawodu elektryka i przygotowujący do egzaminu na uprawnienia SEP
Spawanie E,G, MAG, MIG,TIG
Ślusarz/Tokarz/Frezer
Diagnosta samochodowy

eprasa.pl 1ca79637ea

100 lat od narodzin krasnostawskiej poetki

12 kwietnia 1920 r. urodziła się Anna Kamieńska, najbardziej znana poetka, pisarka i krytyk literacki pochodząca z Krasnegostawu. Pamięć o niej przywracają tutejsze Muzeum Regionalne i Urząd Miasta.

- Posługując się platońską myślą, że najważniejszy w każdym działaniu jest początek, i korzystając z okazji, że dziś jest Światowy Dzień Książki i Praw Autorskich, chcielibyśmy przypomnieć Państwu, że w naszym mieście 12 kwietnia 1920 roku urodziła się niezwykła poetka, pisarka, krytyk literacki, **Anna Kamieńska** - informuje Muzeum Regionalne w Krasnymstawie. Wiek później to właśnie Krasnystaw stał się miejscem inauguracji 100-lecia urodzin A. Kamieńskiej. - Niestety, w związku z dynamiczną sytuacją epidemiologiczną obchody zostały przełożone na bezpieczny czas. Należy podkreślić, że to dzięki staraniom i pomysłom **Marzeny Marioli Podkościelnej** miasto Krasnystaw otworzyło się na różne działania związane z rokiem jubileuszowym - czytamy. W związku ze stuleciem urodzin poetki w Muzeum Regionalnym w Krasnymstawie planowana jest również wystawa poświęcona poetce pt. „Urodziło mnie miasteczko o dzikiej nazwie półruskiej" - miasto spięte w klamrę w setną rocznicę urodzin Anny Kamieńskiej". Wystawa będzie bazowała na materiale fotograficznym z lat 20. XX wieku i porównaniu go ze współczesnością. Dodatkowo na wystawie będzie można usłyszeć archiwalne nagrania czytanych wierszy przez Kamieńską. Poetka odwiedzała Krasnystaw kilkakrotnie. - W Muzeum posiadamy m.in. wpis Anny Kamieńskiej do księgi pamiątkowej. Wiemy również, że autorka w roku 1974 odbyła spotkanie autorskie w Bibliotece Gminnej w Izbicy - informuje Muzeum (zdjęcie zamieszczone obok pochodzi właśnie ze spotkania w Izbicy).

O setnych urodzinach poetki pamięta też Urząd Miasta Krasnystaw. Z okazji rocznicy miasto przypomina na swojej stronie internetowej wiersz „Krasnystaw me genuit", napisany przez Kamieńską w 1957 r., dedykowany właśnie miastu Krasnystaw. **(k)**

KRASNYSTAW

Urodziło mnie miasteczko o dzikiej nazwie półruskiej -
Krasnystaw odbijał zachody jarzębinowym pluskiem.
Szli zakurzeni żołnierze i chcieli się napić i umyć.
Zmienić zawszoną koszulę, a potem choćby umrzeć.
Ciągnęły drogą wozów uciekinierskich pochody
I nie dojone krowy ryczały. A ojciec jeszcze młody
Miał dziką brew jak drzewo osmalone burzami
I gniewał się, i jego gniew jak wojna szedł nad nami.
A matka moja z twarzą ciemną niby Maria Częstochowska
Siedziała na tobołach, podróżna jak Polska.
I szedł nasz wóz z innymi i szkrzypiał, i zgrzytał,
I krzykiem niemowlęcym Niepodległą witał.
Lubelszczyzna - najbardziej polska z ziem ojczystych -
Podawała łagodne piersi wzgórz i mlekiem czystym
Płynęły jej rzeczułki mroczne, dziś odarte
Z trzepotu gęsich skrzydeł. Przez wrota otwarte
Patrzał pies zapomniany w budzie przez człowieka
I boki wpadłe lizał i nie miał siły szczekać.
Urodził mnie ten rok wojenny. Bujne chwasty
Wyrosły wyżej okien, a lęk - w posąg zastygł.

DUBIENKA

Chusteczka Matki Bożej przez lata była niewidoczna

Obraz skrywał sensację

Niezwykłe odkrycie podczas renowacji XVII-wiecznego obrazu Matki Bożej z Dzieciątkiem z kościoła w Dubience. Zabytek skrywał niezwykłą tajemnicę. Matka Boża trzymała w ręku chusteczkę, o której nikt nie miał pojęcia.

Binduga to nazwa nieistniejącej już miejscowości, która do 1939 r. znajdowała się w Polsce, w województwie wołyńskim. Binduha była dawniej wsią starostwa dubieńskiego. Mieszkańcy tej wsi zostali w 1940 roku wysiedleni przez Sowietów. Wieś zniszczono w wyniku działań wojennych. Niektórzy mieszkańcy tej małej wioski po drugiej stronie Bugu znaleźli schronienie w Dubience. Z kościoła parafialnego w Bindudze zdążyli ocalić i zabrać ze sobą zabytkowy, XVII-wieczny i - jak piszą w źródłach - „łaskami słynący" obraz Najświętszej Marii Panny z Dzieciątkiem. Trafił on do kościoła parafialnego w Dubience i przez te wszystkie lata był tam czczony. Był pamiątką po nieistniejącej już świątyni w Bindudze o ciekawej, ale dramatycznej historii. Półtora roku temu przodkowie mieszkańców Bindugi na swoim zjeździe postanowili odsłonić tablicę upamiętniającą nieistniejącą wieś. Była to też forma podziękowania dla mieszkańców Dubienki za ocalenie i pomoc ich przodkom. Wtedy też zapadła decyzja o potrzebie konserwacji obrazu przyniesionego ze świątyni w Bindudze do kościoła w Dubience. Podczas tych prac dokonano niezwykłego odkrycia. Obraz był zniszczony, wiele jego szczegółów było niewidocznych. W trakcie renowacji ujawniono detale, o których nikt wcześniej nie miał pojęcia.

- Podczas tych prac renowacyjnych odkryto między innymi, że Matka Boska trzyma w dłoni chusteczkę, co wcześniej było niewidoczne - mówi **Paweł Wira**, dyrektor chełmskiej delegatury Wojewódzkiego Urzędu Ochrony Zabytków w Lublinie. - To atrybut Matki Bożej Śnieżnej. Obrazy z tego typu przedstawieniem Matki Bożej i Dzieciątka były w XVII wieku częste, ale taki zabytek w naszej okolicy to rzadkość. Obraz ma bardzo dużą wartość historyczną.

Sprawa wywołuje spore emocje wśród mieszkańców gminy Dubienka, którzy z niecierpliwością czekają aż obraz powróci do parafii. **Krystyna Deniusz-Rosiak**, wójt gminy Dubienka, nie kryje, że dla niej również odkrycie dokonane podczas konserwacji robi ogromne wrażenie.

- Nikt nie miał pojęcia, że Matka Boska może trzymać w ręku chusteczkę i cieszymy się, że ta tajemnica została odkryta - mówi wójt Deniusz-Rosiak. - To była duża niespodzianka, gdy pani, która zajmuje się renowacją przysłała nam zdjęcia. Obraz jest już po konserwacji. Wygląda przepięknie. To prawdziwe arcydzieło. Okazało się, że w przeszłości obraz był większy. Planowaliśmy, że powróci do naszego kościoła w kwietniu, ale ze względu na epidemię to nie będzie możliwe. Planowaliśmy też z tej okazji wielką uroczystość. Odbędzie się ona, gdy tylko będzie to możliwe. Nie chcielibyśmy ujawniać, jak wygląda obecnie obraz do czasu aż wróci na swoje miejsce. Niech parafianie mają okazję zobaczyć go pierwsi w kościele.

Fotografie zabytku po konserwacji są „strzeżone", ale - jak mówią, ci którzy je widzieli - warto poczekać na ujrzenie tej sensacji. **(t)**

Ołtarz boczny z około 1950 r. w kościele w Dubience, po prawej stronie nawy głównej

Tak przed konserwacją wyglądał obraz „Matka Boża z Dzieciątkiem" u zwieńczenia ołtarza bocznego

eprasa.pl 1ca79637ea

KRASNYSTAW
Inne spojrzenie na matematykę

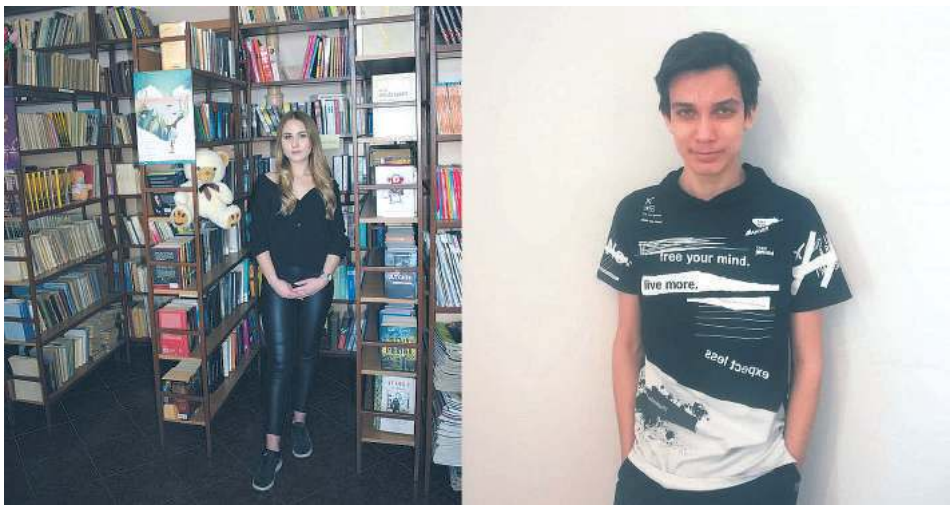

Dwoje uczniów I LO w Krasnymstawie znalazło się wśród finalistów ogólnopolskiego konkursu „Zobaczyć matematykę".

Dwunasta edycja konkursu „Zobaczyć Matematykę", zorganizowana przez Akademię Górniczo-Hutniczą w Krakowie, adresowana była do uczniów szkół ponadpodstawowych z całej Polski, a jej celem było propagowanie matematyki za pomocą szeroko dostępnych metod komputerowych, jakimi są przeglądarki internetowe i oprogramowanie niekomercyjne. Prace można było wykonać w dowolnej technice plastycznej tj. grafika, rysunek, pastel, czy fotografia. - Nasi uczniowie wzięli udział w przeprowadzonej po raz pierwszy edycji artystycznej tegoż konkursu. Przygotowali zadanie w różnorodnych technikach: rysunku, malarstwa i fotografii. Istotnym warunkiem zakwalifikowania się była inspiracja matematyką. Przygotowana praca miała w artystycznej formie przekazywać zawarte w niej treści i w niekonwencjonalny sposób propagować matematykę – informuje **Anna Patejuk**, dyrektor I LO w Krasnymstawie. 15 kwietnia zostały ogłoszone wyniki. Wśród 9 finalistów z całej Polski znalazło się aż dwoje uczniów krasnostawskiego liceum. Są to: **Martyna Szumska** z klasy 3a, która namalowała obraz pt. Artystyczny ciąg Fibonacciego oraz **Michał Nowacki** z 1Ag, który wykonał fotografię pt. Ulotna Geometria. - Uczniowie pokazali, że zainteresowania matematyką mają bardzo duży związek z pasjami artystycznymi, a matematyka może pobudzać wyobraźnię i być inspiracją dla twórczości – mówi Patejuk. Opiekunem Martyny i Michała była **Katarzyna Nowacka**. **(k)**

CHEŁM. Chrońmy naszą planetę

Dzień Ziemi jest doskonałą okazją do popularyzowania wiedzy o przyrodzie i ochronie środowiska naturalnego. Co roku to okazja do plenerowych zajęć, jednak zagrożenie koronawirusem przerwało tę tradycję. Dzień Ziemi 2020 uczniowie wielu placówek spędzili przy biurkach lub komputerach, uczestnicząc w e-zajęciach. Tak było także w niepublicznej szkole specjalnej Arka Nasz Dom - dzieci z okazji Dnia Ziemi wykonały plakaty o tematyce ekologicznej. **(gkj)**

Małgorzata Cuper
Studio fotografii artystycznej
m.cuperstudio@gmail.com
+48 504 878 644

FOTOGRAFIA OKOLICZNOŚCIOWA
Rafał Jonak
Znajdź nas na Facebooku
600 206 792
FOTOPLUSBLUE@WP.PL
- ŚLUBY, WESELA, STUDNIÓWKI
- KOMUNIE, CHRZCINY

POKUSA PRESTIGE
ul. Okszowska 39 | al. I Armii WP (róg Lwowskiej)
Nowe godziny otwarcia Galerii: pn-pt:8-18, sobota 9-15
PROMOCJA
zabawki Hasbro do 20% Taniej
Dodatkowe
5% RABATU
za zakupy w sklepie przy
Żołnierzy 1 AWP

Co miesiąc rozdajemy wyprawkę
Dwa razy w roku wózek dziecięcy
Wystarczy w jednym z salonów Pokusa zostawić drukowany przez nas kupon, który będzie brał udział w losowaniu.
IMIĘ I NAZWISKO
ADRES
TELEFON
DATA PODPIS PRACOWNIKA SKLEPU
Nagrodę można odbierać w terminie do dwóch tygodni od ukazania się wyników losowania.
Już jeden kupon bierze udział w losowaniu

DOM WESELNY DAPEX
"U TERESY SZELEST"
WESELA, PRZYJĘCIA OKOLICZNOŚCIOWE
Chełm
Rampa Brzeska 15
tel. 82 560 38 72
601 34 24 25
www.dapex.pl

DOM WESELNY ZA BORKIEM
www.zaborkiem.pl
WOLNE TERMINY
Na miejscu pokoje 2 i 3-osobowe
Zawsze udane bale, wesela i bankiety. Wykwintna kuchnia i fachowa organizacja
Chełm, ul. Hrubieszowska 135, tel. 82/ 560 32 71, 785 701 066

STUDIO FILMU I FOTOGRAFII CYFROWEJ
www.studiovideo.info.pl
tel. 608629490 kita.andrzej@wp.pl

StudioPIX
film i fotografia
tel. 607 160 861
info@fotovideo-studio.pl
filmowanie, fotografia, fotoksiążki, fotoalbumy
archiwizacja kaset i materiału HD na płyty DVD i Blu-ray Disc
www.fotovideo-studio.pl

Imprezy od A do Z
TERAZ PRZY DEPTAKU!
■ doradztwo i organizacja imprez (wesela, komunie, eventy)
■ fotobudka
■ dekoracje kościołów, sal weselnych i innych
Świat imprez
tel. 782 700 037
ul. Lwowska 11 www.swiatimprezchelm.pl

Studio Video - Foto
Marek i Paweł Bzdeń
0696-442-890
082-576-12-73
www.mpbvideo.pl

Full HD 1080p
Studio FOTO VIDEO
Zadzwoń! Przyjdź! Zobacz!! To nic nie kosztuje
Filmowanie i fotografia
Zapis 16:9 SD lub HD
Archiwizacja na DVD i Blu-ray Disc
MARIO MIX
Mariusz Matysek
tel. 82 562 02 60
kom. 604 85 77 97
www.mariomix.pl

eprasa.pl 1ca79637ea

WĘDKARSKI KOŁOWROTEK

Zalew dotknięty katastrofą. Znowu

Tysiące martwych ryb na Żółtańcach

Choroba lub zatrucie - te dwie możliwości bierze się pod uwagę jako przyczyny katastrofy ekologicznej, do której doszło w zalewie w Żółtańcach. Do czwartku (30 kwietnia) z wody wyłowiono aż 1,5 tony martwych ryb. Nie wiadomo, ile truchła zalega na dnie.

W piątek (24 kwietnia) wędkarze zauważyli, że w południowej części zalewu Żółtańce dziubkują drobne ryby. Przez weekend sytuacja rozwinęła się na tyle, że śnięte ryby zaczęły wypływać już na całym zbiorniku. Początkowo były to przeważnie drobne leszcze, potem większe, w końcu nawet bardzo duże okazy praktycznie wszystkich gatunków występujących w zalewie. W poniedziałek (27 kwietnia) Okręg PZW w Chełmie wraz z wędkarzami i pracownikami Urzędu Gminy w Chełmie wyłowił z wody ok. 100 kilogramów ryb. We wtorek było ich już ponad 300 kg, a w środę i czwartek (29 i 30 kwietnia) do utylizacji wywieziono ok. 1 tony śniętych ryb, w tym sandaczy, szczupaków czy niemal 30-kilogramowych amurów. Wszystkie zdechłe ryby miały charakterystyczny biały śluz i obrzydliwe pęcherze na powierzchni całego ciała. Do ludzi zbierających ryby przyszedł mieszkający nieopodal właściciel stawu hodowlanego, który stwierdził, że u niego również wypłynęły martwe karpie, a stało się to po dopuszczeniu wody do stawu. Na miejscu katastrofy ekologicznej pojawił się Wojewódzki Inspektorat Ochrony Środowiska, którego pracownicy pobrali próbki wody i przekazali je do zbadania. Wyniki mają być znane w tym tygodniu i to od nich mają być uzależnione dalsze działania ochronne, jak np. wapnowanie zbiornika i jego ewentualne zamknięcie dla wędkujących. W piątek (1 maja) żadna instytucja nie była w stanie stwierdzić, co jest przyczyną tego masowego śnięcia ryb. Na pierwszy plan wychodzą dwie teorie. Pierwsza, do której przychyla się okręg PZW, mówi o przypadkowym lub celowym zatruciu zbiornika pestycydami. Jest to możliwe, ale raczej mało prawdopodobne, bo do spowodowania takich zniszczeń w ichtiofaunie trzeba by użyć wielkich ilości takich środków. Druga hipoteza, ku której skłaniają się wędkarze i WIOŚ, mówi, że choroba być może przywleczona została do zalewu wraz z zarybieniami. I tu objawy występujące u ryb z grubsza by się zgadzały. Teorii tej przeczy jednak pewien istotny fakt: żadna choroba nie spowodowałaby tak szybkiego i zmasowanego śnięcia u tak wielu różnych gatunków.

Przypominamy, że do podobnej sytuacji na tym zalewie doszło dwa lata temu. Wtedy wyniki próbek wody nie wykazały niczego podejrzanego i winę zrzucono na okolicznych rolników, którzy masowo stosowali środki ochrony roślin, które spłynęły do Uherki i zalewu i zatruły ryby. Obecnie jest to wykluczone, bo mamy suszę i żadne zanieczyszczenie z pól nie mogło spłynąć np. wraz z wodami gruntowymi.

Przy okazji warto wspomnieć o kilkunastu osobach prywatnych, które nie czekając na wyniki badań wzięły sprawy w swoje ręce i skrzyknęły się, by ratować ryby. Powstała nawet idea zbiórki wapna, które można wrzucić do zalewu, ale te plany spaliły na panewce ze względów formalnych (utrzymanie zalewu należy do jego właściciela). - Pozostaje nam wzywać odpowiednie instytucje do jak najszybszego działania. Niech aktywność zwykłych wędkarzy sprawi, że znajdzie się prawdziwa przyczyna tego kryzysu, bo bez tego sytuacja może się powtórzyć, a każdemu moczykijowi kraje się serce na widok tylu martwych ryb - mówi jeden ze społeczników.

W tym tygodniu władze związku zapewne zdecydują o wapnowaniu zalewu. Czy zostanie on zamknięty dla wędkarzy? Czas pokaże, ale raczej wszystko na to wskazuje. **(bm)**

W oczekiwaniu na wyniki badań

Gdy w piątek 24 kwietnia br. Biuro Okręgu PZW w Chełmie otrzymało sygnały od wędkarzy, że w okolicach wejścia wody do zbiornika pojawiły się stada „dziubkujących" ryb, zwrócono się do Gminy Chełm o zamknięcie dopływu wody, lecz pomimo to zaczęły pokazywać się martwe ryby. Powiadomiono chełmską delegaturę Wojewódzkiego Inspektoratu Ochrony Środowiska, który pobrał próbki wody do badań ze zbiornika oraz doprowadzalnika wody. Wyniki tych badań nie są jeszcze znane, ale martwe ryby ciągle wypływają na powierzchnię i są sukcesywnie zbierane przez pracowników Okręgu oraz wędkarzy z kół: Wojskowego, Chełmskiej Spółdzielni Mieszkaniowej oraz Brzana. Ryby są przewożone do zakładu utylizacyjnego k/Puław. Do godzin południowych w piątek straty wynoszą około 1,5 tony ryb. Najwięcej jest drobnych leszczy i płoci (ok. 70%), szczupaka (ok. 20%), a reszta ryb to sandacze, amury, klenie, bolenie oraz liny i karpie. Krążą nieuzasadnione podejrzenia wędkarzy, że Okręg wpuścił w czasie wiosennego zarybienia chore ryby. Wyjaśniamy, że faktycznie Żółtańce były zarybiane karpiem oraz rybami tzw. dzikimi z odłowów. Podobnie były zarybiane w tym samym czasie, tymi samymi rybami inne łowiska, jak Stańków, Staw, glinianki Horodyszcze, glinianka w Pawłowie, Jezioro Krychowskie oraz zbiornik mały Żółtańce. Jednak na tych wodach śnięcia nie wystąpiły. Poza tym według informacji przekazanej przez jednego z gospodarzy z Weremowic wystąpiły śnięcia na prywatnym stawie, który był uzupełniany wodą w tym samym czasie z doprowadzalnika wody zasilającego zbiornik Żółtańce. **(kd)**

Rzadkie przynęty haczykowe

Larwy z łopianu wędkarze pozyskują zimą z łodyg tej rośliny. Są one szczególnie skuteczne w wędkowaniu podlodowym na płotki.

Larwy chruścika to popularne kiedyś „kłódki". Są możliwe do pozyskania wiosną z dna zbiorników wodnych oraz strefy przybrzeżnej rzek. Larwy znajdują się w domkach budowanych ze szczątków roślinnych, a nawet drobnego żwirku. Przed założeniem na haczyk należy je delikatnie wyciągnąć. Jest to przynęta bardzo skuteczna, lecz od czasu, gdy w sklepach wędkarskich pojawiły się w ciągłej ofercie różnego rodzaju robaki i odpowiednio spreparowane przynęty roślinne większość wędkarzy ich nie stosuje. Niektórzy wędkarze kiedyś wzbogacali zanętę chruścikami przecierając je na sicie lub ręcznie np. w bułce tartej.

Korniki to larwy chrząszczy żerujących w drewnie, z których najbardziej popularnym jest kornik drukarz. Jest ich kilkanaście gatunków, wędkarze pozyskują larwy znajdujące się pod korą drzew. Nie są popularną przynętą, lecz naprawdę skuteczną. Ich wielkość może być różna - od kilku milimetrów do kilku centymetrów. Dawniej często stosowałem korniki z dobrym skutkiem w zimie oraz wczesną wiosną. Na larwy większych rozmiarów można łowić naprawdę okazałe ryby, a przy tym przynęta jest dość trwała i niełatwo ściągnąć ją z haczyka.

Pędraki chrabąszcza majowego będące zmorą ogródków działkowych, podobnie jak korniki, mogą stanowić skuteczną przynętę na ryby. Wielkość podobna do larw korników. Postać dorosła tego chrząszcza, która powoduje znaczne szkody niszcząc części zielone roślin do dzisiaj jest stosowana do połowu powierzchniowego takich ryb, jak klenie i jazie. Chrabąszcz doczekał się nawet swojej imitacji wśród przynęt używanych przez spinningistów.

Niewątpliwie jest wiele innych gatunków świata zwierzęcego, które można z powodzeniem stosować w wędkarstwie, ale omówiliśmy tylko te najbardziej popularne. **(kd)**

Nowy Golf tańszy

Nowy Golf będzie dostępny już od 69 490 złotych. W podstawowej wersji modelu standardowo są dostępne takie systemy, jak Lane Assist utrzymujący samochód na wybranym pasie ruchu, Front Assist monitorujący przestrzeń przed autem z funkcjami hamowania awaryjnego w mieście i rozpoznawania pieszych, cyfrowy zestaw wskaźników, system multimedialny z łącznością internetową i 8,25-calowym ekranem, wielofunkcyjna kierownica oraz LED-owe reflektory i lampy z tyłu.

Aktualnie cennik modelu otwiera wersja w cenie 75 490 zł – po uwzględnieniu obecnego upustu, nowy Golf będzie dostępny już od 69 490 złotych. Już w podstawowej wersji model wyposażony jest standardowo w szereg zaawansowanych rozwiązań, m.in. cyfrowy zestaw wskaźników. Golf ósmej generacji poza nowoczesnym wyposażeniem i rozwiązaniami technologicznymi zaskakuje atrakcyjną ceną w relacji do swojego poprzednika. Bazowy wariant modelu kosztuje o 4000 złotych mniej, niż wersja otwierająca cennik Golfa siódmej generacji z roku produkcji 2020 (bez uwzględnienia aktualnych rabatów). Co warto podkreślić, w poszczególnych wersjach wyposażenia nowy Golf oferuje znacznie bardziej rozbudowany wachlarz rozwiązań z zakresu komfortu i bezpieczeństwa, niż jego poprzednik. Do nowego Golfa są oferowane silniki benzynowe (TSI), Diesla (TDI) i układy napędowe typu mild hybrid (eTSI) – wkrótce ofertę uzupełnią hybrydy typu plug-in. Wszystkie silniki benzynowe i Diesla wyposażono w bezpośredni wtrysk paliwa oraz w turbosprężarki. Nowością są dwa trzycylindrowe silniki benzynowe o mocy 66 kW/90 KM i 81 kW/110 KM oraz dwa czterocylindrowe diesle osiągające moc 85 kW/115 KM i 110 kW/150 KM. Nowe jednostki benzynowe działają w innowacyjnym cyklu Millera dla silników TSI, wykazując bardzo niskie zużycie paliwa i niską emisję szkodliwych substancji. Z kolei w jednostkach TDI Volkswagen, jako nowość, zastosował dwukrotny wtrysk czynnika AdBlue (Twindosing), przez co znacznie zmniejszono emisję tlenków azotu. W porównaniu z tradycyjnymi silnikami wysokoprężnymi nowe TDI zużywają nawet o 17 procent mniej paliwa.

CHEŁM Baza OPON SERWIS
OPONY CAŁOROCZNE
82/565-18-95
Dembowskiego 1/2

Akumulatory
SPRZEDAŻ - SERWIS
Do samochodów, ciągników, motocykli, skuterów.
Montaż oraz sprawdzenie alternatora GRATIS
Chełm, ul. Spółdzielcza 17
(boczna ul. Starościńskiej)
tel. 609 844 744

eprasa.pl 1ca79637ea

17 lat temu chełmianin został mistrzem świata

Jak Dariusz Jabłoński zdobywał złoto

21 kwietnia minęło już 17 lat od czasu, gdy chełmianin, Dariusz Jabłoński, zdobył tytuł mistrza świata w zapasach. To jeden z największych sportowych sukcesów w historii Chełma.

- Gdy w 1988 roku **Andrzej Głąb** zdobył srebrny medal na igrzyskach olimpijskich w Seulu, moja przygoda z zapasami właśnie się rozpoczynała - wspomina w rozmowie z „Nowym Tygodniem" **Dariusz Jabłoński**. - Powitanie Andrzeja przy kinie „Zorza" po powrocie z igrzysk było niesamowite. Obserwowałem całą sytuację z balkonu na rogu budynku, żeby lepiej widzieć. Tłum ludzi, gratulacje, kwiaty, wiwaty, to było wielkie przeżycie widzieć olimpijczyka, który spełnia swoje marzenia. Myślę, że w tamtym czasie dokonanie Andrzeja dało mi dodatkowy wiatr w żagle - dodaje.

Pan Darek miał wówczas 15 lat. Sukces innego chełmianina, Andrzeja Głąba, pozwolił mu uwierzyć, że też może w zapasach sporo osiągnąć, że warto walczyć o realizację swoich marzeń. Ze zdwojoną siłą wziął się za treningi i już w 1996 r. po raz pierwszy pojechał na igrzyska. W Atlancie zajął 8. miejsce. Startował też w Sydney (2000) i Atenach (2004). Medalu nie przywiózł, choć należał do grona faworytów. Na koncie miał medale mistrzostw Europy, w tym złoto. Największy sukces odniósł jednak na mistrzostwach świata w Creteil we Francji, które odbyły się w kwietniu 2003 r.

- Do turnieju byłem bardzo dobrze przygotowany. Przeszedłem cykl obozów, na których zresztą jak zawsze solidnie trenowałem. Zauważyłem jednak, że coś było inaczej. Trudno to wyrazić słowami, nazwałbym to przeczuciem, przekonaniem, pewnością, że będzie dobrze. Trenowałem z tym przeświadczeniem ciężej niż zwykle, czyli - jak to mówią - wyciągałem z siebie kolejny procent niemożliwego - opowiada Jabłoński.

Na wspomnianych mistrzostwach pan Darek pierwszą walkę przegrał z reprezentantem Kazachstanu 2:3. Później było już tylko lepiej. - W drugiej walce pokonałam zawodnika z Armenii 3:0. Tu znów ciekawostka, ten pojedynek musiałem wygrać do zera! Jeśli bym stracił choć jeden punkt, odpadłbym z turnieju! - wspomina. W ćwierćfinale chełmianin pokonał Duńczyka 5:0, a w półfinale Czecha 3:0. W walce o złoto zmierzył się z Koreańczykiem **Im Dae-Won**. - Wygrałem 6:5, ale warto zauważyć, że po pierwszej rundzie przegrywałem 2:5! Jednak w mojej głowie tkwiło to samo przeświadczenie, co podczas przygotowań na obozach, że będzie dobrze, powiedziałbym taka nie arogancka pewność, że wygram. Patrzyłem na zegar punktowy i ja tam nie widziałem, że przegrywam, tylko to, że ta walka jest moja. Tak się stało, sędzia podniósł moja rękę, the dream came true - mówi pan Dariusz.

Chełmianin podkreśla, że mistrzostwo świata było spełnieniem marzeń, ale zauważa, że marzenia się same nie spełniają, trzeba na to pracować latami. - Ciekawostka odnośnie Andrzeja Głąba. Gdy awansowałem do grupy zaawansowanej trenującej w klubie, obecnie MKS Cement Gryf Chełm, często prosiłem Andrzeja, żeby ze mną trenował. Śmieszne było to, że bez żadnego wysiłku rzucał mną jak workiem. Jednak ja ciągle wstawałem mając nadzieje, że kiedyś się obronię. To kiedyś trwało bardzo długo, aż któregoś razu spadłem jak kot na cztery łapy. Dlaczego o tym wspominam? Ponieważ jestem bardzo mu wdzięczny, że mną tak rzucał - śmieje się mistrz. - Pomagał mi w rozwoju jako zawodnik, a potem jako mój trener. W tym momencie muszę wspomnieć też mojego brata **Piotrka**, byliśmy jak dwie papużki nierozłączki. Cieszę się, że nadal mamy super relacje. Co do niego, to był jeden z najbardziej wymagających przeciwników i zawodników na treningu. Przewyższał mnie wytrzymałością i był nieustępliwy jak na mistrza świata kadetów przystało - zwierza się.

Dariusz Jabłoński (z lewej) - mistrz świata i Andrzej Głąb - wicemistrz olimpijski z Seulu

Dariusz Jabłoński podkreśla, że mistrzostwo świata wywalczone w kwietniu 2003 r. to dzieło wielu ludzi. - Długo by ich wymieniać, choć wspomnę na koniec jeszcze jedną osobę, jest nią moja żona **Beata**, która była i jest na pierwszym miejscu, zaraz po Bogu - opowiada. **(kg)**

Wirtualna piłka o Puchar Marszałka

Najpierw zagrają w FIFA 2020

11 maja dowiemy się, czy i kiedy wrócą na boiska piłkarze III ligi. Wykorzystując przerwę w rozgrywkach, z ciekawą inicjatywą do klubów wystąpił Urząd Marszałkowski Województwa Lubelskiego. Urzędnicy organizują pierwsze mistrzostwa województwa w wirtualnej piłce nożnej, a konkretnie w grze „FIFA 2020" o Puchar Marszałka Jarosława Stawiarskiego. W imprezie nie zabraknie Chełmianki!

W poniedziałek, 11 maja, prezesi szesnastu związków wojewódzkich ustalą czy i kiedy na boiska wrócą piłkarze III ligi. Kluby chcą grać, choć zdają sobie sprawę, że wszystkich kolejek nie rozegrają. Dla klubów brak udziału w rozgrywkach to ogromne straty finansowe. Wiele wskazuje na to, że sezon zostanie wznowiony najprawdopodobniej z początkiem czerwca i potrwa do końca lipca br.

Wykorzystując przerwę w rozgrywkach z interesującą inicjatywą wyszedł Marszałek Województwa Lubelskiego **Jarosław Stawiarski**. Zaproponował klubom z Lubelszczyzny, grającym w III lidze, udział w pierwszych mistrzostwach województwa w grze „FIFA 2020" na konsoli xbox. Podobne rozgrywki obecnie trwają w Ekstraklasie, a ich organizatorem jest Canal Plus.

Do turnieju przystąpi wszystkie osiem drużyn z województwa, które występują w III lidze, w tym także Chełmianka (poza tym: Motor Lublin, Wisła Puławy, Avia Świdnik, Stal Kraśnik, Hetman Zamość, Orlęta Radzyń Podlaski i Podlasie Biała Podlaska). Każdy klub miał wytypować zawodnika z kadry pierwszego zespołu, który będzie reprezentował go w mistrzostwach. Trener chełmskiej drużyny **Jan Konojacki**, po konsultacji z piłkarzami, do tej roli wyznaczył **Rafała Dobrzyńskiego**, który w Chełmiance gra od lipca ubiegłego roku. Rywalizacja ma przebiegać w dwóch grupach. Losowanie grup zostało zaplanowane na 11 maja, a odbędzie się ono podczas specjalnie zwołanej konferencji prasowej z udziałem marszałka Stawiarskiego. Mecze będą rozgrywane w Centrum Konferencyjnym w Lublinie 13 i 14 maja. Do strefy medalowej zakwalifikują się po dwie najlepsze drużyny. Zwycięzca otrzyma Puchar Marszałka Województwa Lubelskiego. Co ciekawe, kibice będą mogli śledzić rywalizację na żywo w Internecie. Będziemy o niej również informować na łamach „Nowego Tygodnia". **(r)**

Rafał Dobrzyński

Będą trenować po sześciu

Od poniedziałku 4 maja będzie można znów korzystać z piłkarskich boisk na powietrzu. Na początek grupy mają liczyć maksymalnie po 6 zawodników. Do treningów powoli wraca trzecioligowa Chełmianka.

- Mimo że od 10 marca nie odbyliśmy w zasadzie ani jednego treningu w grupie, moi zawodnicy systematycznie codziennie pracowali, wykonując ćwiczenia, które zaleciliśmy im z trenerem **Radkiem Leonowiczem** - mówi **Jan Konojacki**, pierwszy trener trzecioligowej Chełmianki. - Jesteśmy w stałym codziennym kontakcie z każdym z piłkarzy. Wszyscy mają obowiązek informowania nas o tym, jak wykonali zadane ćwiczenia, w jakim tempie i czasie. Musimy być jak najlepiej przygotowani, gdy wrócimy na boisko. Jestem przekonany, że liga zostanie wznowiona, to jest kwestia czasu. Rozmawiam z kolegami po fachu, oni też chcą grać, trzymając się kurczowo wszystkich obowiązujących obostrzeń. Czekamy niecierpliwie, kiedy wrócimy do zajęć w pełnej grupie. Moi zawodnicy są głodni piłki, zresztą ja też.

Ponieważ 4 maja zostaną otwarte boiska, Chełmianka planuje wrócić do treningów. - Będziemy sztywno trzymać się zaleceń, czyli w jednym czasie trenująca grupa może składać się maksymalnie z sześciu piłkarzy. Skoro jest zezwolenie na wyjście na boisko, zamierzamy z tego korzystać. Będziemy trenować w kilku grupach, pod moim okiem i Radka Leonowicza oraz trenera przygotowania fizycznego - **Zbigniewa Kiryka**. W pierwszym tygodniu zależy nam na tym, by troszkę pobyć ze sobą, wprowadzić chłopaków do cięższych treningów, w drugim tygodniu natomiast zorganizujemy testy sprawnościowe, oczywiście w podziale na grupy. Zobaczymy, jak chłopcy pracowali przez ostatnie dwa miesiące zdalnie - opowiada trener Konojacki.

Decyzja co do powrotu piłkarzy na boisko ma zapaść 11 maja. Wiele wskazuje na to, że liga ruszy, nie wiadomo natomiast w jakiej formule, ile meczów rozegra każdy z zespołów, czy będą spadki do czwartej ligi. Pod znakiem zapytania natomiast stoją rozgrywki Pucharu Polski. By je dokończyć w całym województwie, potrzebne są aż cztery wolne terminy. W okręgu chełmskim i bialskim do rozegrania pozostały jeszcze półfinały, a następnie finały. W zamojskim i lubelskim finaliści już dawno zostali wyłonieni. Zwycięzcy na szczeblu okręgu mieliby zagrać w półfinale wojewódzkim, a triumfatorzy tych pojedynków - spotkać się w finale LZPN. **(r)**

Z zapaśniczej maty

Nowi trenerzy zapasów

Zawodniczki Cementu Gryf Chełm **Alicja Piersa**, **Maria Świeczak** i **Karina Konarska** oraz czołowy zapaśnik **Piotr Główka** uzyskali szkoleniowe uprawnienia w zapasach. Mimo pandemii koronawirusa reprezentanci chełmskiego klubu pozytywnie zdali egzamin prowadzony przez wykładowców Akademii Wychowania Fizycznego w Białej Podlaskiej, który odbył się zdalnie. Kilkunastoletni staż treningowy nowych trenerów Cementu Gryf Chełm, ich sukcesy sportowe (medale mistrzostw Polski oraz występy w reprezentacji naszego kraju podczas mistrzostw świata i Europy) z pewnością zaowocują w pracy szkoleniowej z młodymi adeptami zapasów.

Finał OOM jesienią

W dniach 6-8 maja w Miejskiej Hali Sportowej miały odbyć się finały Ogólnopolskiej Olimpiady Młodzieży w zapasach dziewcząt. Na matach w Chełmie do rywalizacji miały przystąpić najlepsze kadetki w Polsce. Z powodu koronawirusa zawody zostały przełożone na jesień br. Wszystko wskazuje na to, że odbędą się na przełomie września i października. Przełożone zostały także mistrzostwa Europy kadetek w zapasach, które w czerwcu miały odbyć się w Katowicach. Finał OOM miał być generalnym sprawdzianem przed tymi zawodami. **(r)**

MMA w telewizyjnym studiu

13 czerwca do rywalizacji w MMA wraca chełmianin Rafał Kijańczuk! Wystąpi w Gali Fight Exclusive Night, która odbędzie się w... telewizyjnym studio, bez udziału publiczności. Imprezę będzie można obejrzeć na żywo w Polsacie w systemie pay-per-view.

Gala MMA Fight Exclusive Night miała odbyć się pod koniec marca w Lublinie. Jednym z bohaterów imprezy miał być **Rafał Kijańczuk**, którego walka z **Marcinem Wójcikiem** była uważana za jeden z najciekawiej zapowiadających się pojedynków. Do Gali nie doszło przez koronawirusa. Zamknięte zostały wszystkie obiekty sportowe i zaplanowane imprezy należało odwołać.

Gala FEN 28 odbędzie się jednak w nietypowych warunkach. Organizatorzy postanowili w studiu telewizyjnym ustawić oktagon i przeprowadzić imprezę, oczywiście bez udziału publiczności. Galę można jednak zobaczyć na żywo w telewizji Polsat. Transmisja będzie jednak zakodowana. By obejrzeć zmagania zawodników, należy wykupić kod, bo impreza będzie transmitowana w systemie pay-per-view. Opłata wynosi 40 zł. Gala odbędzie się 13 czerwca. **(r)**

eprasa.pl 1ca79637ea

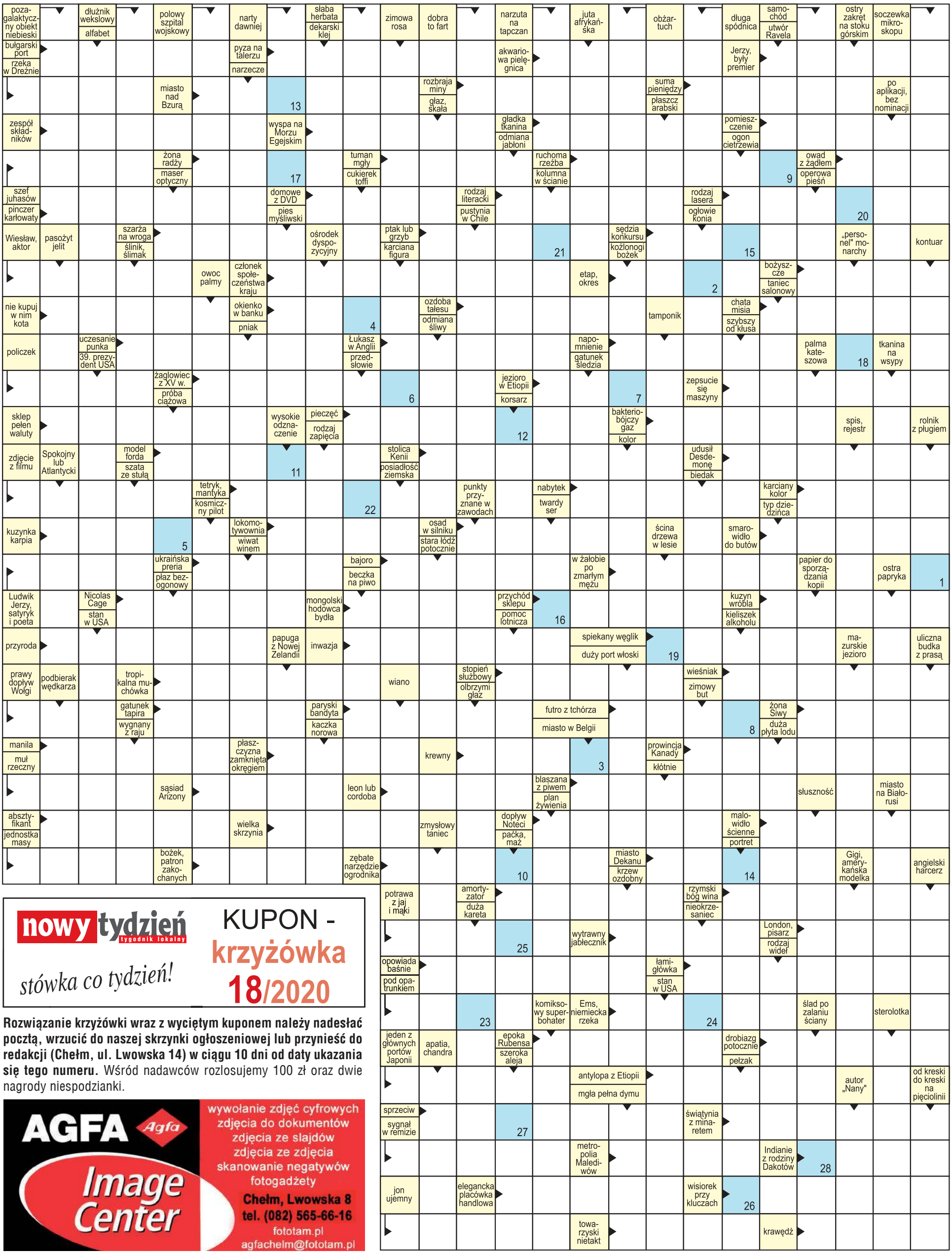

nowy tydzień tygodnik lokalny

stówka co tydzień!

KUPON - krzyżówka 18/2020

Rozwiązanie krzyżówki wraz z wyciętym kuponem należy nadesłać pocztą, wrzucić do naszej skrzynki ogłoszeniowej lub przynieść do redakcji (Chełm, ul. Lwowska 14) w ciągu 10 dni od daty ukazania się tego numeru. Wśród nadawców rozlosujemy 100 zł oraz dwie nagrody niespodzianki.

AGFA Agfa Image Center
wywołanie zdjęć cyfrowych
zdjęcia do dokumentów
zdjęcia ze slajdów
zdjęcia ze zdjęcia
skanowanie negatywów
fotogadżety
Chełm, Lwowska 8
tel. (082) 565-66-16
fototam.pl
agfachelm@fototam.pl

Litery z pól ponumerowanych od 1 do 28 utworzą rozwiązanie - przysłowie.

1	2	3	4	5	6	7	8	9	10	11	12	13	14	15	16	17	18	19	20	21	22	23	24	25	26	27	28

100 zł za rozwiązanie krzyżówki z wydania nr 16/2020 otrzymuje **Elżbieta Kosarska** (Chełm), a nagrody niespodzianki - **Magdalena Jans** (Chełm) i **Przemek Łuć** (Michałówka)

MASZ NAGRODĘ? Nie musisz się ruszać z domu.
Okres odbioru nagród przedłużamy do końca stanu epidemii plus 60 dni.

eprasa.pl 1ca79637ea