Czwartek–niedziela, 30.04–3.05.2026 | Nr 35 (2546) | Cena 7,00 zł (w tym 8% VAT) | www.i.pl | Nr ISSN 1898-3081 | Nr indeksu 349-682

POLSKA

METROPOLIA WARSZAWSKA

● **Na czym polega fenomen Łatwoganga** str. 14

● **To kosmici? Nie, to tylko złudzenie** str. 20

Zanurz się w majówkę.
Piszą i mówią dla Was:
Prof. Antoni Dudek o konstytucji,
Andrzej Sadowski o zondacrypto,
Katarzyna Grochola o bohaterce
swoich książek Judycie,
Jack Weatherford o Rosji

9 771898 308059 18

BT

eprasa.pl 1cf4a46470

AUTOPROMOCJA 0210987190

Zamów **prenumeratę**
Polska Metropolia Warszawa 12 312 53 88
prenumerata@polskapress.pl
prenumerata.polskatimes.pl

W poniedziałek **magazyn**

● 5 maja 1921 r., nieco ponad wiek temu, narodziły się legendarne perfumy Chanel nr 5. ● Jak II Rzeczpospolita śniła o własnej broni biologicznej

Janusz Michalczyk
publicysta

ZONDACRYPTO? ŚMIECH NA SALI

Kryptowaluty są dla cwaniaków, ale potrzebnych jest też wielu frajerów. To moja lapidarna ocena afery rozgrzewającej internet i paradującej od kilku tygodni przez tradycyjne media pod hasłem: Zondacrypto. Właściwie najbardziej zdumiewające jest zaskoczenie, z jakim publiczność przyjmuje informacje o kryptowalutach. Przecież od momentu powstania 17 lat temu pierwszej z nich, czyli bitcoina, mieliśmy już wiele skandali, również z innymi kryptowalutami, bo powstało ich zatrzęsienie. Mechanizm jest prosty do bólu: skuszeni obietnicą wielkich zysków ludzie przestają trzeźwo myśleć i powierzają blagierom swoje pieniądze, a często też pożyczone. A potem bardzo się dziwią, że zostali bezczelnie oszukani.

Wokół kryptowalut roztoczono legendę, zgodnie z którą są one poza kontrolą jakichkolwiek struktur państwowych. To ma być raj dla tych, którzy cenią sobie nieograniczoną wolność. W istocie powstało środowisko, w którym najlepiej czują się handlarze narkotyków, sprzedawcy nielegalnej broni, a także specjaliści od łupienia naiwnych na ogromną skalę.

Chcesz zarobić na inwestycji w kryptowaluty? Najpierw postaw sobie pytanie: od czego zależy zmiana ich wartości? Jeśli nie znasz odpowiedzi, to lepiej kup los na loterię albo zagraj w kasynie. Legendarny inwestor amerykański Warren Buffett mawiał, że kupuje akcje tylko tych firm, których model biznesowy rozumie, czyli potrafi pojąć, w jaki sposób czerpią zyski. Ta zasada ma charakter uniwersalny.

Od 1989 r., gdy zmienił się w Polsce ustrój, mieliśmy sporo finansowych afer, więc przypomnę tylko najgłośniejsze: Lech Grobelny i jego Bezpieczna Kasa Oszczędności, Art-B, WGI, Amber Gold. Na ich tle Zondacrypto niczym specjalnym się nie wyróżnia. Za każdym razem pojawiają się pretensje, że przedstawiciele władz w porę nie ostrzegli ludzi, że będą okradzeni. To przejaw naiwności lub złej woli. Jeżeli mamy wolność gospodarczą, to nikomu nie można zabronić obiecywania innym gruszek na wierzbie. Dopóki ktoś jawnie i bezdyskusyjnie nie złamie umowy z tymi, którzy świadomie przekazali mu pieniądze, to może bezkarnie ogłaszać dostarczenie gwiazdki z nieba.

Z kryptowalutą nie pójdziesz do sklepu po chleb i jajka. To mi wystarczy, by trzymać się od niej z daleka.

Z CZEGO JUTRO...? NFI IM. ZONDAGETCRYPTOBACK, CZYLI SYSTEMOWA KRUCHOŚĆ SPRAWIEDLIWOŚCI

Andrzej Sadowski
Centrum Adama Smitha

O ile cykle koniunktury i dekoniunktury w gospodarce są uważnie badane wraz z wielokrotnymi i ponownymi analizami chociażby tzw. wielkiego kryzysu przełomu lat 20 i 30 wieku XX próbującymi dojść do ustalenia ich źródeł oraz przyczyn, to nad powodami nawracających zapaści instytucji państwa przechodzi się do porządku dziennego. Jeżeli nie ma dramatycznych wydarzeń będących zewnętrznym już objawem zaawansowanej choroby ustrojowej, jak w przypadku strajków w Ursusie i Radomiu, do których doszło w Polsce pół wieku temu, a w ich następstwie do powstania Komitetu Obrony Robotników i innych organizacji opozycyjnych wobec systemu, to przechodzą one do annałów bez poświęcania im należytej wagi oraz uwagi.

W cieniu rocznic strajków w ówczesnej dziesiątej według reżimowej propagandy gospodarce świata, która miała umożliwić zbudowanie „drugiej Polski" oraz rocznicy powstania KOR na uwagę zasługuje pomijana rocznica dekonstrukcji instytucji państwa polskiego i deformacja kapitalizmu wolnokonkurencyjnego przywróconego w takim wymiarze ustawą Wilczka, a nie istniejącego de facto w Polsce od roku 1918. Druga Rzeczpospolita była tak zetatyzowanym w tamtym czasie państwem, że tylko Związek Sowiecki wyprzedzał ją pod tym względem. Moment porzucenia dopiero co wprowadzonego wolnokonkurencyjnego kapitalizmu, za który przyjmuje się zaordynowanie pierwszej koncesji na obrót paliwami o takiej transparentności przepisów, jak kolor atramentu, którym widnieje na podpisie ministra był początkiem szeregu zmian prowadzących do zmiany funkcjonalności demokratycznie formalnych instytucji państwa. Jedną z najważniejszych „krytycznych aktualizacji" w powstającym demokratycznym państwie polskim od roku 1918 było wprowadzenie w roku 1993 ustawy o Programie Powszechnej Prywatyzacji z centralną rolą tzw. Narodowych Funduszy Inwestycyjnych. Przeforsowano przepisy, które czyniły legalnymi działania prowadzące w konsekwencjach do masowych upadków przedsiębiorstw oraz całych branż bez konsekwencji dla firm zarządzających, którym w ramach programu NFI je powierzono. Przenicowano wolnorynkową zasadę ustawy Wilczka, że „co nie jest zakazane, jest dozwolone" na etatystyczną wolną od odpowiedzialności, że „za zarządzanie należą się stałe pieniądze, bez względu na jego wyniki". Na skutki tak „skalibrowanego" systemu zarządzania długo nie trzeba było czekać. Nawet spektakularne sztucznie wywołane bankructwa, jak producenta „Kamy" z 30 procentowym udziałem w rynku, z którego kasy firma zarządzająca czerpała zgodnie z prawem pieniądze pełnymi garściami, nie doprowadziły do przerwania tej jawnie urągającej zasadom kodeksu handlowego patologii. Program Powszechnej Prywatyzacji i Narodowych Funduszy Inwestycyjnych skutecznie skompromitował w oczach obywateli prywatyzację, która nie prowadziła jak wówczas w Zachodniej Europie do spadku cen i poprawy jakości usług, jak m.in. w wyniku likwidacji różnego rodzaju rządowych monopoli telekomunikacyjnych. W Polsce za to pod zasłoną prywatyzacji dokonano sprzedaży monopolu telekomunikacyjnego państwa polskiego przedsiębiorstwu państwowemu innego państwa. W latach 90 wieku XX procesy od momentu Programu Powszechnej Prywatyzacji, która była przyśpieszonym transferem własności o skali nieporównywalnej z tzw. uwłaszczeniem peerelowskiej nomenklatury. Sprzedaż całych rynków pod pozorem prywatyzacji przedsiębiorstw państwowych, które miały monopole jak w przypadku telekomunikacji na rzecz obcych przedsiębiorstw państwowych wymagały takiej modyfikacji instytucji wymiaru sprawiedliwości, który wykazywałby daleko posuniętą wstrzemięźliwość w ich ocenie i zachowywałby się w praktyce jak Szwajcaria, która nie wnika w szczegóły pochodzenia dysponowania własnością i pieniędzmi. Za symboliczny moment tego procesu nadawania statusu szwajcarskiej neutralności wymiarowi sprawiedliwości jest likwidacja już w roku 1990 pionów do walki z przestępczością gospodarczą w strukturach milicji na kilka miesięcy przed przekształceniem jej w policję.

Cykliczność jak w koniunkturze kolejnych „narodowych" wariantów funduszy inwestycyjnych występujących pod kolejnymi zmieniającymi się nazwami jak FRI Dom, Amber Gold, GetBack czy ZONDACRYPTO jest konsekwencją systemowej kruchości wymiaru sprawiedliwości, który miał zachować obojętność w czasach tzw. prywatyzacji nie mającej wiele wspólnego z przeprowadzaną wówczas m.in. w Wielkiej Brytanii. Sprawiedliwość w Polsce instytucjonalnie nigdy nie wykształciła się na tyle, aby poza dbaniem o przywileje prawne i emerytalne sędziów stać się prawdziwą tzw. jedną z trzech władz, choć jest to przykład fałszywie odczytanej zasady o podziale władz Monteskiusza.

Wymiar sprawiedliwości jest obszarem znacznie większych patologii i destabilizacji społecznej niż tzw. służba zdrowia. Cykliczność afer o znaczących rozmiarach jest konsekwencją kruchości tej części państwa od lat 90 wieku XX, która jest ostatnią linią de facto obrony obywateli przed niesprawnymi i nie działającymi instytucjami państwa. W tym systemie możliwe jest prowadzenie od roku 1993 nieprzerwanie do tej pory likwidacji przedsiębiorstwa „ART-B", jakby było nie wiadomo jakim międzynarodowych kartelem narkotykowym, a z drugiej przewlekane w nieskończoność procesów przedsiębiorców poszkodowanych przez instytucje państwa jak Marka Isańskiego i tysięcy innych. Zatrzymanie i skazanie w USA Bernarda Madoffa zajęło ok. 200 dni, a zwrot pieniędzy poszkodowanym jest na ukończeniu.

Wybór prokuratorów i sędziów w wyborach bezpośrednich jak parlamentarzystów jest jedynym skutecznym i realnym sposobem na początek zmiany funkcjonowania wymiaru sprawiedliwości i niedopuszczenia do recydywy narodowych funduszy inwestycyjnych im. Zondagetcryptoback.

SPRAWIEDLIWOŚCI JEST OBSZAREM ZNACZNIE WIĘKSZYCH PATOLOGII NIŻ TZW. SŁUŻBA ZDROWIA. POTWIERDZA TO CYKLICZNOŚĆ AFER

Andrzej Sadowski, założyciel i prezydent Centrum im. Adama Smitha - pierwszego w Polsce think tanku, działającego od 16 września 1989 r.

eprasa.pl 1cf4a46470

REKLAMA 0011509576

JUŻ TERAZ ZRÓB ZAPASY OPAŁU NA ZIMĘ!

TANIEJ O 20ZŁ Z KODEM: BARTEX2026

www.BARTEX-WEGIEL.pl

ZADZWOŃ! 666 102 222

ORYGINALNE PRODUKTY!

Z DOSTAWĄ PROSTO DO TWOJEGO DOMU!

SERDECZNIE ZAPRASZAMY DO WSPÓŁPRACY HURTOWEJ OD 24 TON! W OFERCIE: GROSZKI, MIAŁY, ORZECHY, KOSTKI

ZADZWOŃ! 795 437 619

DZIENNIKARZ, WIĘZIEŃ REŻIMU ŁUKASZENKI, ANDRZEJ POCZOBUT, ODZYSKAŁ WOLNOŚĆ

Andrzej Poczobut, białoruski dziennikarz i działacz polskiej mniejszości, po latach więzienia i represji wyszedł na wolność. Był skazany na 8 lat kolonii karnej za działalność uznaną przez władze w Mińsku za „antypaństwową"

Marcin Koziestański, Grzegorz Kuczyński

Na granicy polsko-białoruskiej na Andrzeja Poczobuta czekał dziennikarz „Gazety Wyborczej" Bartosz Wieliński, który przez wszystkie te lata nie pozwalał zapomnieć o koledze-dziennikarzu. A jedną z pierwszych osób, które miały okazję przywitać uwolnionego dziennikarza, był premier Donald Tusk.

Szef rządu nieco później relacjonował również swoją rozmowę z Poczobutem i przyznał, że był bardzo poruszony jego pierwszymi słowami.

- Kiedy go uściskałem, to on pytał wprost i właściwie, to było coś niesamowitego, kiedy mówi: „no, ale powiedz, będę mógł wrócić, jak będę chciał?" - mówił.

Podkreślił, że zapewnił Poczobuta o tym, że od wtorku jest on „w pełni wolnym człowiekiem" i to on sam zadecyduje o swojej przyszłości.

- Od nas masz pełną pomoc, wszystko, co tylko będzie ci potrzebne. Ale każdą twoją decyzję uszanujemy - dodał.

Premier podkreślił, że Poczobut jest człowiekiem bardzo zdeterminowanym, który „najwyraźniej nie ma zamiaru odpuścić tej sprawy, dla której poświęcił tyle lat wolności i właściwie całe swoje życie".

Tusk przekazał, że - chociaż Poczobut jest „bardzo wyniszczony więzieniem fizycznie" - to jest „psychicznie w świetnej formie".

Kulisy uwolnienia

Jak zaznaczył premier, uwolnienie dziennikarza nie byłoby możliwe, gdyby nie udział polskich służb, w tym Agencji Wywiadu, ABW czy ministra Tomasza Siemoniaka. Zdaniem Tuska, kluczową rolę odegrały też Stany Zjednoczone. Wyróżnił również Rumunię, Mołdawię oraz polskich dyplomatów.

Andrzej Poczobut został wymieniony na zasadzie „pięciu za pięciu", w ramach której władze w Mińsku zwolniły - jak wcześniej informowano - trzech Polaków i dwóch obywateli Mołdawii. Premier Tusk poinformował podczas wtorkowej konferencji, że drugim uwolnionym Polakiem jest duchowny Grzegorz Gaweł. Trzecią przekazaną na polską stronę osobą jest jeden z obywateli białoruskich, którzy współpracowali z polskimi służbami - podał szef rządu. - Jego nazwisko pojawiło się w mediach, ale na jego prośbę nie będę go wymieniał - dodał premier.

- Wreszcie uzyskaliśmy to, do czego zmierzaliśmy przez ostatnie dwa lata (...). Było to możliwe dzięki temu, że w naszych więzieniach przebywali ważni - z punktu widzenia Białorusi, Rosji, Kazachstanu - zatrzymani w Polsce obywatele - podkreślił szef rządu.

Zdaniem Tuska wymiana więźniów nie doszłaby do skutku, gdyby polskie służby nie zatrzymały w odpowiednim momencie „obywateli państw obcych". Dodał, że wśród nich znalazły się osoby zatrzymane w związku „z zarzutami o działania przeciwko Rumunii i Mołdawii". - Rozmawiałem z władzami Mołdawii i Rumunii, trzeba było ich przekonać, aby dołączyli do tej wymiany - przyznał premier.

- To są wszystko bardzo skomplikowane kwestie, ale udało mi się przekonać Rumunię i Mołdawię, że zbudowaliśmy ten pakiet pięciu osób do wymiany, dzięki czemu Andrzej Poczobut trafił na polską stronę - powiedział.

W ocenie szefa rządu kluczową rolę w uwolnieniu Poczobuta odegrały Agencja Wywiadu oraz Agencja Bezpieczeństwa Wewnętrznego. Wyróżnił też działania Tomasza Siemoniaka (wcześniej szefa MSWiA, a obecnie ministra-koordynatora służb specjalnych), który - jak ocenił premier - „od kilkunastu miesięcy poświęcił bardzo dużo wysiłków, starań i pomysłów, kreatywności, żeby do tego szczęśliwego finału doszło".

Tusk zaznaczył też rolę polskich dyplomatów, w tym wicepremiera, szefa MSZ Radosława Sikorskiego. Ponadto premier podkreślił wsparcie ze strony sojuszników. - Słowa uznania należą się także naszym rumuńskim i mołdawskim przyjaciołom, bo dzięki ich decyzjom możliwe było skomponowanie tej piątki do wymiany. Kluczową rolę odegrały Stany Zjednoczone. Tutaj wsparcie Amerykanów, nasza współpraca z amerykańskimi służbami, aktywne działanie specjalnego wysłannika do spraw Białorusi, którego prezydent Donald Trump desygnował do tej roli. To wszystko umożliwiło sfinalizowanie tego trudnego procesu - powiedział premier. Dodał, że już kilka razy było blisko uwolnienia Poczobuta, „a później druga strona zawodziła albo celowo wycofywała się w ostatniej chwili z tego przedsięwzięcia". Jak zaznaczył, tym razem jednak udało się doprowadzić do szczęśliwego finału dzięki zaangażowaniu wielu osób. - Wszyscy przyłożyli się tutaj z jak najlepszą wolą do uwolnienia Andrzeja Poczobuta - zauważył szef rządu.

FOT. X.COM/DONALDTUSK

Kiedy go uściskałem, to on pytał wprost i właściwie, to było coś niesamowitego, kiedy mówi: „no, ale powiedz, będę mógł wrócić, jak będę chciał?" - mówił premier

- Wszyscy powinniśmy się cieszyć. Ja nie akceptuję żadnej formy wyścigu po brawa za tę akcję. Wszyscy, którzy się do tego przyłożyli, wszyscy, którzy mają jakiekolwiek zasługi, naprawdę mogą liczyć na moją autentyczną wdzięczność i takie autentyczne: dziękuję - powiedział Tusk.

Kogo oddaliśmy za Andrzeja Poczobuta

„W wyniku wymiany, która miała miejsce na białorusko-polskim odcinku granicy, do ojczyzny powróciło dwóch obywateli naszego kraju - rosyjski naukowiec Aleksander Butiagin oraz żona rosyjskiego żołnierza pełniącego służbę w rosyjskim kontyngencie pokojowym w Naddniestrzańskiej Republice Mołdawskiej, wcześniej nielegalnie przetrzymywani w państwach nieprzyjaznych Rosji" - oświadczyła FSB. O udziale rosyjskiej służby specjalnej w wymianie informowało wcześniej białoruskie KGB.

Zgodnie z oświadczeniem FSB dwoje Rosjan zostało wymienionych na „dwóch kadrowych oficerów mołdawskich służb specjalnych".

Aleksandr Butiagin to kierownik sektora archeologii północnego wybrzeża Morza Czarnego w dziale świata starożytnego muzeum Ermitażu. Od 1999 roku kieruje ekspedycją Ermitażu, która prowadzi badania na terenie starożytnego greckiego miasta Myrmekion na Krymie. Po aneksji półwyspu przez Rosję w 2014 roku ekspedycja działała bez zgody Ukrainy i kontynuowała wykopaliska po inwazji w 2022 roku.

Archeolog został zatrzymany w Warszawie na początku grudnia 2025 roku. Znajdował się tam w drodze z Amsterdamu do Belgradu. W tych miastach wygłaszał popularnonaukowe wykłady w języku rosyjskim. Ukraina, zwracając się do władz polskich z wnioskiem o ekstradycję Butiagina, oskarżyła naukowca o „umyślne nielegalne zniszczenie, zburzenie lub uszkodzenie" zabytku archeologicznego na Krymie. Nakaz jego aresztowania wydał sąd w Kijowie w kwietniu 2025 roku.

18 marca sąd w Warszawie zatwierdził wniosek władz Ukrainy o ekstradycję rosyjskiego archeologa.

Na razie w szpitalu

Andrzej Poczobut z granicy polsko-białoruskiej został przewieziony do szpitala MSWiA w Warszawie. W drodze do stolicy towarzyszył mu wicenaczelny „Gazety Wyborczej" Bartosz Wieliński. Wieliński powiedział dziennikarzom, że Poczobut jest zdeterminowany, by wrócić na Białoruś, kiedy przejdzie badania i kiedy się okaże, że z jego zdrowiem jest wszystko w porządku. - Mówi, że ma obowiązek wobec Polaków białoruskich, których niejako zostawił - dodał wicenaczelny „GW".

Poczobut został zatrzymany przez reżim w Mińsku w marcu 2021 r. Przez wiele lat współpracował z polskimi mediami, relacjonując sytuację na Białorusi. Za krytyczne wypowiedzi na temat Alaksandra Łukaszenki trafił do aresztu i stawał przed sądem. Został zatrzymany przez białoruski reżim 25 marca 2021 r. i od tamtej pory przebywał za kratami. 8 lutego 2023 r. Poczobuta skazano na osiem lat kolonii karnej o zaostrzonym rygorze za „wzniecanie nienawiści" oraz „wezwania do działań przeciwko bezpieczeństwu państwa". Białoruski Sąd Najwyższy odrzucił apelację. Dziennikarz przebywał w kolonii karnej w Nowopołocku na północy Białorusi.

Organizacje praw człowieka uznały Poczobuta za więźnia politycznego. Polskie władze domagały się uwolnienia go i oczyszczenia z politycznie motywowanych, nieprawdziwych zarzutów. Wielokrotnie podejmowane były próby uwolnienia Poczobuta. PAP

eprasa.pl 1cf4a46470

Karolina Wrońska

Ostatnie pożegnanie posła Łukasza Litewki

Łukasz Litewka spoczął na cmentarzu parafialnym w Sosnowcu. Tragicznie zmarłego posła Lewicy w kondukcie żałobnym odprowadziła rodzina, bliscy, przyjaciele, współpracownicy z #TeamLitewka i liczni politycy Lewicy. Polityka pożegnano salwą honorową. W ceremonii uczestniczyli m.in. prezydent Karol Nawrocki, marszałek Sejmu Włodzimierz Czarzasty i premier Donald Tusk

Uroczystości pogrzebowe posła Łukasza Litewki rozpoczęły się dziś o godzinie 13.30 w kościele pw. św. Joachima w Sosnowcu. Wydarzenie miało charakter państwowy. Tysiące ludzi żegnały tragicznie zmarłego społecznika i polityka. Po mszy kondukt żałobny ruszył na cmentarz parafialny przy ul. Zuzanny w Sosnowcu.

Zgodnie z wyraźną wolą rodziny zmarłego posła, ostatnia część ceremonii na cmentarzu odbyła się już w ścisłym gronie prywatnym, bez udziału mediów. Bliscy apelowali o uszanowanie tej prośby w tym trudnym momencie.

Ceremonia miała charakter państwowy. We mszy św., która poprzedziła uroczystości na cmentarzu, udział wzięli m.in. prezydent Karol Nawrocki z małżonką Martą Nawrocką i premier Donald Tusk. Mszy przewodniczył biskup sosnowiecki Artur Ważny, który wygłosił homilię, będącą też pożegnaniem i hołdem dla zmarłego.

Zgodnie z wolą rodziny uroczystości w kościele zostały ograniczone do osób zaproszonych. Po mszy zmarłego żegnali w krótkich wystąpieniach m.in. marszałek Sejmu Włodzimierz Czarzasty, przyjaciele z #TeamLitewka i w odczytanym oświadczeniu - najbliżsi. - Przyszliśmy pożegnać człowieka, który pokazał, że autentyczne dobro nie potrzebuje legitymacji, wielkich haseł ani określonych barw - mówił biskup sosnowiecki Artur Ważny w homilii podczas mszy św. za zmarłego.

Bp Ważny, witając zebranych, zaznaczył, że przynoszą oni złość, gniew, ból, bezradność do tego, który jako jedyny potrafi leczyć rany, jakie nie dają się zszywać słowami. Prosił, aby ta modlitwa była nie tylko pożegnaniem, ale czułym przytuleniem Boga do wszystkiego, co teraz płacze i nie rozumie. - Niech Boże miłosierdzie, które nie boi się naszych pytań, stanie się dla Łukasza bezpiecznym domem, a dla nas światłem w tym gęstym mroku oraz obietnicą, że jedyne, co naprawdę zabieramy ze sobą na drugą stronę, to to, co zdążyliśmy tutaj rozdać - podkreślił bp Ważny.

FOT. PAP/ŁUKASZ GĄGULSKI

Ceremonia pogrzebowa Łukasza Litewki miała charakter państwowy

W krótkim przemówieniu po zakończeniu mszy w sosnowieckim kościele św. Joachima marszałek Sejmu i lider Lewicy nazwał Litewkę dobrym człowiekiem. - Kochał ludzi, żył w swoim życiem, był niezależny, żył dla innych, dla ludzi, dla zwierząt, pomagał. Pamiętam Wielkanoc 2021 r., dzwoni, mówi: w Warszawie jest pies, dla którego znalazłem dom w Sosnowcu, przywieź go. Przywiozłem, bo to było dla niego ważne - zaznaczył Czarzasty.

- Dawałeś i zauważałeś dobro, radość i nadzieję tam, gdzie inni ich nie widzieli - m.in. takimi słowami Łukasza Litewkę pożegnali w środę jego przyjaciele. Osoby związane fundacją #TeamLitewka odczytały list po mszy św. za tragicznie zmarłego posła.- „Będzie nam Cię brakowało. Dzisiaj wszyscy jesteśmy Twoim »teamem Litewka«. Twoimi przyjaciółmi i bliskimi - mówili.

PAP

MATERIAŁ INFORMACYJNY ORLEN 0011515375

Local content, czyli „polskie, dobre i rozsądne cenowo"

Nowa inicjatywa rządu – „local content" – ma zmienić sposób myślenia o zamówieniach publicznych i dużych inwestycjach. Kluczowe znaczenie zyskują nie tylko cena, lecz także jakość oraz realny wkład krajowych firm w realizację projektów..

„Local content" realizowany przez Ministerstwo Aktywów Państwowych jest ważną częścią rządowej strategii gospodarczej. Jego głównym celem, zwłaszcza w inwestycjach realizowanych przez spółki z udziałem Skarbu Państwa, jest możliwie jak największe polonizowanie łańcuchów dostaw. O szczegółach nowej inicjatywy, w środę 22 kwietnia podczas pierwszego dnia tegorocznego EKG, opowiedział Wojciech Balczun, Minister Aktywów Państwowych.

-Inicjatywa „local content" to jest zmiana mentalności, to jest coś, co wykracza poza horyzont najbliższych kilku lat, tylko coś, co powinniśmy zaszczepiać w rzeczywistości spółek skarbu państwa, w całym sektorze publicznym i nie tylko, bo przecież przetargi i zamówienia realizowane są również w firmach prywatnych – podkreśla Wojciech Balczun.

Zmiana jest fundamentalna, ponieważ jak dotąd przy zamówieniach publicznych najczęściej o wyborze oferty decydowała najniższa zaproponowana cena, co nie zawsze wpływało na sukces danego przedsięwzięcia. Teraz o wyborze najkorzystniejszej oferty mają decydować też „elementy badania krajowości podmiotu", czyli np. to, gdzie dany podmiot płaci podatki, ile tworzy miejsc pracy, gdzie znajduje się jego rezydencja itd.

Minister aktywów podkreślił, że „local content" ma pomóc odwrócić trend, w którym to największe podmioty otrzymują największe kontrakty. W ramach tej inicjatywy przedsiębiorcy mają mieć ułatwiony dostęp do instrumentów finansowych takich jak np. gwarancje i pożyczki certyfikacyjne. W MAP powołany został już w tym celu specjalny zespół.

W pierwszych projektach realizowanych w ramach inicjatywy „local content" udział polskiego komponentu ma wynieść około 21 proc., a w kolejnych inwestycjach wzrosnąć do blisko 40 proc. Mowa o projektach w sektorze energetycznym, a dokładniej offshore, czyli związanych z farmami wiatrowymi. Liderem w tym obszarze jest ORLEN.

Prezes Ireneusz Fąfara wyjaśnił, że udział polskich firm w projektach offshore będzie stopniowo zwiększany. Podkreślił, że rola krajowych dostawców nie ogranicza się jedynie do etapu budowy – kluczowe znaczenie będą mieć również w fazie eksploatacji, odpowiadając za utrzymanie i obsługę inwestycji.

Zaznaczył również, że ORLEN od kilku lat przygotowywał się do wdrożenia modelu „local content", rozwijając wiedzę na temat potencjału polskiego przemysłu oraz budując relacje z partnerami. Dzięki temu możliwe jest dziś realne zwiększanie udziału krajowych firm w dużych projektach energetycznych.

– Budowaliśmy od podstaw wiedzę na temat możliwości wykorzystania polskiego przemysłu oraz krajowej myśli technologicznej i naukowej w projektach offshore. Wymagało to zbudowania relacji i współpracy z podmiotami, które mogłyby w nich uczestniczyć – a więc także jasnego komunikowania, co robimy, jak pracujemy, jakie mamy wymagania technologiczne i harmonogramy dostaw. Ten proces trwa od kilku lat, dlatego zaczynamy od obecnego poziomu, a w kolejnych projektach zakładamy już wyraźnie większy udział – podkreśla szef ORLENU.

Dodał, że inicjatywa ta nie opiera się wyłącznie na patriotyzmie gospodarczym – jej celem jest współpraca z firmami, które są konkurencyjne jakościowo i cenowo.

Prelegenci podczas panelu na EKG zwracali również uwagę na potrzebę ochrony własnego rynku i krajowy udział w inwestycjach.

Inicjatywa „local content. Z korzyścią dla Polski" została wypracowana w ramach zespołu powołanego przez ministra aktywów, z udziałem przedstawicieli innych resortów, a także Urzędu Zamówień Publicznych, Głównego Urzędu Statystycznego oraz Korporacji Ubezpieczeń Kredytów Eksportowych.

- Dementuję plotki: nie musimy zmieniać prawa zamówień publicznych. Poruszamy się w rzeczywistości prawnej, która funkcjonuje. Te sygnały, które będą z naszej strony szły, będą bardzo konsekwentne. W najbliższym czasie zostanie podpisany przez premiera kodeks dobrych praktyk, który będzie w szerszej formule określał, jak rozumiemy komponent krajowości – mówi Wojciech Balczun.

Eksperci w Katowicach podkreślali także, że „local content" może wywołać „efekt mnożnikowy" oraz synergię między krajowymi podmiotami. Budowanie wewnętrznych, lokalnych łańcuchów dostaw dodatkowo zapewni krajowej gospodarce bezpieczeństwo i większą odporność na globalne kryzysy.

eprasa.pl 1cf4a46470

– Są ustroje mniej czy bardziej funkcjonalne. W Polsce ten system, który mamy, system mieszany: ni to prezydencki, ni to parlamentarno-gabinetowy, jest coraz mniej funkcjonalny i w którymś momencie, moim zdaniem, załamie się i zostanie zastąpiony, obawiam się, że przez system prezydencki – mówi prof. Antoni Dudek, politolog

Dorota Kowalska

FOT. KAROLINA MISZTAL

Prof. Dudek: W polskich realiach system prezydencki może pójść w złym kierunku

PROF. DUDEK: Systemy prezydenckie prowadzą do rządów autorytarnych

Panie profesorze, mamy dobrą konstytucję?
Moim zdaniem, niestety, w wielu punktach ona jest niedobra. Najgorsza oczywiście jest kwestia konstrukcji władzy wykonawczej, dlatego że mamy permanentne konflikty kolejnych rządów i premierów z kolejnymi prezydentami. W tej chwili obserwujemy kolejną burzliwą kohabitację i nie zapowiada się, że ona złagodnieje w przyszłości; raczej się zaostrzy. Poza tym jest wiele innych dość nieprecyzyjnych zapisów. Moim ulubionym przykładem jest ten, który dotyczy Trybunału Konstytucyjnego, bo tam ma pani bardzo słuszny zapis, że Trybunał Konstytucyjny jest całkowicie niezawisły od innych organów władzy państwowej. I gdyby konstytucja na tym się kończyła w sprawie Trybunału, byłoby dobrze. Tylko że zaraz potem jest artykuł, który mówi, że szczegóły działania Trybunału określa ustawa uchwalana przez Sejm. Ten artykuł posłużył PiS-owi do, że tak powiem, włamania się do Trybunału i rozwalenia go od środka. Jeżeli jest niezawisły, to sam sobie powinien określać zasady swojego działania. To jest przykład całego szeregu niekonsekwencji w konstytucji, stworzenia takich furtek, które później były forsowane przez różnych polityków, bo duch konstytucji nie był przestrzegany.

Na tamte czasy, kiedy powstawała, to było wszystko, co można było stworzyć?
To była konstytucja, która była dziełem kompromisu ugrupowań centro-lewicowych, bo to był Sejm wybrany w 1993 roku, gdzie prawica – zresztą na własne życzenie, bo się tak podzieliła, że padła ofiarą progów wyborczych. W praktyce to cztery partie uchwaliły tę konstytucję: SLD, PSL, Unia Wolności i Unia Pracy. Od biedy można PSL i Unię Wolności uznać za partie centrowe. Natomiast Unia Pracy i SLD były ewidentnie lewicowe. Prawicy tam nie było i to było powodem ataków, bo konstytucja właściwie od początku była obiektem bardzo ostrej krytyki. W referendum cała prawica wzywała do jej odrzucenia. Ona wprawdzie przeszła, jak wiemy, w referendum w 1997 roku, ale krytycy podnoszą, że to jest kolejny paradoks konstytucji.

Dlaczego?
W referendum w maju 1997 roku brało udział czterdzieści kilka procent uprawnionych. Tymczasem ta konstytucja mówi, że za wiążące uważa się tylko te referenda, w których bierze udział co najmniej połowa uprawnionych. Czyli paradoks konstytucji polega na tym, że przyjęto ją w referendum, które nie spełnia warunku referendalnego określonego przez tę konstytucję, co też jest przedmiotem krytyki.

Więc ta konstytucja od początku miała problemy!
Dokładnie. Natomiast, żeby była jasność, ja dzisiaj jestem i tak o niej lepszego zdania niż byłem pod koniec lat 90., bo wtedy wydawało mi się, że Polska może sobie zafundować lepszą ustawę zasadniczą. Ale dziś widzę, że to było maksimum tego, na co nas było wtedy stać. Bo gdyby układ sił w tamtym Sejmie był inny, czyli była tam silniejsza prawica, to prawdopodobnie w ogóle żadnej konstytucji byśmy nie mieli. Mielibyśmy konstytucję z 1952 roku, z kolejnymi poprawkami. Przecież widać wyraźnie, że konflikt polityczny od tamtego czasu tylko się nasila i niezdolność do jakiegokolwiek porozumienia jest coraz głębsza.

Prezydent chciałby zmiany konstytucji. To chyba w tym momencie jest niemożliwe, prawda?
W tej chwili nie. I to mnie bardzo cieszy. Nie kryję, że ten kierunek zmian, który chciałby Karol Nawrocki, zmartwiłby mnie, bo to byłaby próba ustanowienia w Polsce systemu prezydenckiego. Natomiast nie wiemy, jak się dalej sytuacja potoczy. Jeśli dojdzie do wyraźnej zmiany w nastrojach społecznych na przykład wskutek pogorszenia sytuacji gospodarczej, to wtedy ugrupowania prawicowe mogą zyskać większość bliską konstytucyjnej, co przy pewnych chwytach, które już dzisiaj zostały zastosowane na małą skalę, a w następnym Sejmie mogą zostać zastosowane przez większość na dużo większą skalę, to wszystko jest możliwe. Powiem, o co chodzi. Dziś mamy dwóch posłów na trwałe poza granicami Polski, obaj uciekli z obawy przed uwięzieniem. Gdyby ich zamiast dwóch było na przykład dwudziestu kilku albo trzydziestu kilku, to wtedy większość niezbędna do uchwalenia zmiany konstytucji znacząco się obniża. A przecież nie wiemy, jak się zachowa następna hipotetyczna prawicowa większość w Sejmie. Kiedy słucha się polityków PiS-u, to oni właśnie cały czas grożą członkom rządu Tuska, potencjalnym przyszłym posłom opozycji, że ci będą siedzieć. Tym bardziej że ta konstytucja – i to jest jej kolejna wada – do pewnego stopnia jest słabo zabezpieczona przed zmianą.

To znaczy?
Mianowicie ta konstytucja jest podzielona, jeśli chodzi o zmiany, na dwie części. To znaczy na te części, które można zmienić wyłącznie z udziałem parlamentu, i na tę część, do której, żeby ją zmienić, potrzebne jest referendum. Ale jeśli chodzi o tę część konstytucji, do której nie trzeba referendum, to jest powiedziane, że musi być to większość dwóch trzecich. I wszyscy o tych dwóch trzecich mówią, ale zapominają, od jakiej liczby posłów to się liczy. Otóż jest to większość dwóch trzecich od dwustu trzydziestu jeden posłów. Czyli na sali nie musi być czterystu sześćdziesięciu posłów, żeby zmieniać konstytucję, wystarczy dwustu trzydziestu jeden. I jak z tych dwustu trzydziestu jeden będzie się miało dwie trzecie, to można konstytucję w znaczącym stopniu zmienić. Nie w całości. Więc reasumując: sprawa jest dość skomplikowana i może pójść w kierunku takim jak powiedziałem, czyli przy pewnym wahnięciu nastrojów i pewnej jeszcze większej brutalizacji polityki niż ta, z którą mamy dzisiaj do czynienia, to taka zmiana w kierunku systemu prezydenckiego jest możliwa. PiS kiedyś otwarcie mówił, że jest za systemem prezydenckim, później zamilkł w tej kwestii. I właściwie nie ma jasnego stanowiska PiS-u w sprawie ustroju politycznego, bo PiS usunął swój projekt konstytucji, który miał jeszcze do 2015 roku na stronie internetowej. Prezes Kaczyński w tej sprawie, delikatnie mówiąc, niejasno zaczął się wyrażać. Natomiast obie Konfederacje, czyli Konfederacja Mentzena i Bosaka, i Korona, są wyraźnie zwolennikami systemu prezydenckiego.

Panu się system prezydencki nie podoba?
Tak, mnie się nie podoba. Uważam, że w realiach większości krajów systemy prezydenckie szybko prowadzą do rządów autorytarnych. Doświadczyły tego liczne kraje Ameryki Południowej czy Łacińskiej, także Afryki czy Azji. W Europie to może nie było tak oczywiste, ale też w Europie nie ma w ogóle klasycznego systemu prezydenckiego. Najbardziej znany model francuski to tak zwany model półprezydencki, gdzie władza prezydenta jest mniejsza niż w klasycznym systemie prezydenckim, za jakiego ojczyznę uchodzą Stany Zjednoczone. Tam władza prezydenta jest większa. Myśmy zresztą mieli system prezydencki już raz w Polsce, tylko on się nie zdołał w pełni rozwinąć. Ustanowiła go konstytucja kwietniowa z 1935 roku. To był system ultraprezydencki, bo tam władza prezydenta była jeszcze większa niż w systemie amerykańskim. Było jasno powiedziane, że prezydent stoi ponad wszyst-

eprasa.pl 1cf4a46470

kimi rodzajami władzy, a więc także ponad parlamentem. W systemie amerykańskim, tym klasycznym prezydenckim, jest równoważenie się trzech rodzajów władzy, równoważenie i separacja, czyli władzy ustawodawczej, wykonawczej i sądowniczej. Natomiast w polskich realiach system prezydencki może pójść w złym kierunku, co dowodzi ewolucja ustrojów choćby w sąsiedniej Białorusi, gdzie bardzo szybko system prezydencki Łukaszenko zamienił w swoją dyktaturę. Takie próby były też podejmowane w Ukrainie. I de facto kolejne rewolucje w Ukrainie, poczynając od pomarańczowej, miały także i ten kontekst. Już nie chcę mówić o Rosji, bo to jest klasyczny przykład pozornego systemu prezydenckiego, który w praktyce jest dyktaturą jednego człowieka – Putina.

Właśnie, ten system jest o tyle niebezpieczny, że prezydentem może zostać po prostu szaleniec. I co wtedy?
Wie pani, szaleniec jak szaleniec, ale przede wszystkim może nim zostać jakiś człowiek o dyktatorskich skłonnościach. I tu jest główny problem. Jeśli mamy przypadek szaleńca, czyli osoby stuprocentowo chorej psychicznie, to są różne procedury umożliwiające usunięcie jej z urzędu. Chociaż pojęcie choroby psychicznej też jest, delikatnie mówiąc, mocno nieostre. To jest oczywiście kazus obecnego prezydenta Stanów Zjednoczonych. Wszyscy się zastanawiają, czy on jest człowiekiem w pełni władz umysłowych, czy nie jest. Zdania są w tej kwestii podzielone. Natomiast na razie sytuacja w Kongresie jest dla niego korzystna. Zobaczymy, jaka będzie po półmetkowych wyborach, które odbędą się w listopadzie. Być może republikanie stracą większość w obu izbach Kongresu i wtedy może się rozpocząć próba usunięcia prezydenta Trumpa z urzędu. Ale to może nie być proste, dlatego że tam trzeba mieć określoną kwalifikowaną większość w Izbie Reprezentantów i w Senacie.

System parlamentarno-gabinetowy, jaki obowiązuje u nas, też nie jest dobry, bo – wspomniał Pan o tym – nie ma żadnej współpracy między parlamentem a prezydentem, jeżeli reprezentują inne środowiska polityczne.
Tak, to prawda, ale to wynika z tego, że my nie mamy klasycznego systemu parlamentarno-gabinetowego, jaki jest na przykład w Niemczech. Mamy prezydenta wybieranego w wyborach powszechnych, co mu daje ogromne uprawnienia politycznie, pozakonstytucyjnie – to jest niezwykle silny mandat. Po drugie, mamy cały szereg sformułowań w konstytucji, które są niejednoznaczne i które już były przedmiotem sporów i rozstrzygnięć przez Trybunał Konstytucyjny. Klasyczna kohabitacja Lecha Kaczyńskiego z Donaldem Tuskiem i spór o to, kto ma reprezentować Polskę na szczytach Rady Europejskiej. Kaczyński chciał jechać zamiast Tuska, a Tusk się na to nie zgadzał i oddał sprawę do TK. I Trybunał Konstytucyjny, który jeszcze wtedy nie był tak kontrowersyjny, jak obecnie, czyli uznawały go zasadniczo obie strony, wydał wyrok, który jest dla mnie kwintesencją problemu, który mamy. Powiedział tak, że ilekroć pan prezydent chce jechać na szczyt Rady Europejskiej, ma prawo tam jechać, bo jest najwyższym reprezentantem, zgodnie z Konstytucją Rzeczpospolitej Polskiej za granicą, ale ma przedstawiać stanowisko, które mu przygotuje rząd, bo to rząd kieruje polityką zagraniczną. A w ogóle, stwierdził Trybunał, obie strony powinny ze sobą współpracować. Finał tego orzeczenia jest taki oto, że prezydent teoretycznie może jechać, ale ma mówić to, co mu rząd każe, a jak prezydent nie chce tego mówić, to właściwie nie powinien jechać, ale on i tak może pojechać i mówić różne rzeczy. W efekcie mamy de facto dwie polityki zagraniczne. I moim zdaniem na to niestety w tym układzie sił nie ma rady. Natomiast prawda jest taka, że gdyby prezydent był wybierany w systemie niemieckim, zwanym kanclerskim, przez rodzaj zgromadzenia narodowego, to nie byłoby tego sformułowania, że jest najwyższym reprezentantem. Wtedy pozycja prezydenta byłaby de facto czysto symboliczna. Trochę tak jak jest w Wielkiej Brytanii, w krajach skandynawskich, bo o tym warto wspomnieć, jak sobie mądrzy Skandynawowie tę sprawę rozwiązali.

Właśnie, jak?
Oni mają monarchię. Właściwie wszystkie kraje skandynawskie, a więc mówię o Szwecji, mówię o Norwegii, mówię o Danii, ale też przy okazji Holandii. To wszystko są kraje, które są monarchiami i mają problem głowy państwa rozwiązany, bo ten monarcha jest tam dziedziczny, nie ma żadnej realnej władzy. To są klasyczne systemy parlamentarno-gabinetowe. Naród sobie wybiera parlament, parlament wybiera rząd i ten rząd ma pełną władzę, jeśli ma poparcie w parlamencie. Głowa państwa, czyli monarcha, nie może odmówić podpisania ustawy, bo byłby złożony z urzędu na mocy konstytucji. Natomiast my mamy prezydenta z prawem weta, które paraliżuje bardzo często pracę rządu, co dzisiaj widzimy w wielu obszarach. I mamy permanentny konflikt polityczny. Nie mówię, że powinniśmy wrócić do monarchii, bo jestem republikaninem, ale mamy postępujący paraliż państwa; mówiąc szczerze, nie widzę szans na wyjście z tej sytuacji. Zwłaszcza od momentu, jak wymontowaliśmy teoretycznie organ, który mógłby być, hipotetycznie, arbitrem, czyli Trybunał Konstytucyjny. Bo w założeniu autorów obecnej konstytucji wszystkie spory między innymi organami władzy ma rozstrzygać Trybunał Konstytucyjny. I to, co do zasady, jest fajna reguła, tylko pod jednym warunkiem: mianowicie wszystkie strony liczące się w polskiej polityce muszą uznawać wyroki tego Trybunału i przy nim nie grzebać.

A tak nie jest!
Nie mamy tego bezpiecznika. Wszystko koroduje i próchnieje coraz bardziej. Pozostaje pytanie, jak się to wszystko potoczy w sytuacji krytycznej, której na szczęście ciągle nie mamy, bo nie mamy na przykład Putina najeżdżającego Polskę, ani nie mamy czegoś, co nam grozi przy okazji każdych kolejnych wyborów, a mianowicie sytuacji, w której ktoś musi rozstrzygnąć, czy wybory były rzetelne, czy nie. Teoretycznie jest Państwowa Komisja Wyborcza, ale ona też jest dzisiaj coraz bardziej atakowana, tym razem przez PiS, które zresztą zreformowało PKW, które było kiedyś złożone wyłącznie z sędziów. PiS uznało, że to jest przejaw sędziokracji, więc zmienił sposób wybierania PKW i de facto dzisiaj PKW jest odzwierciedleniem większości parlamentarnej. Niby są tam prawnicy, ale wybierani już z klucza nie sędziowskiego, tylko politycznego. I przewagę ma dzisiaj w PKW koalicja rządząca. Natomiast co będzie się działo po wyborach w przyszłym roku, czas pokaże. Myślę, że jeśli w ogóle dojdzie do uznania wyników wyborów, to nowa większość, jeśli się taka uformuje, natychmiast tę PKW wymieni na taką, która będzie odzwierciedlała jej interesy.

Ale mówi Pan tak, jakby był pewny, że w przyszłym roku władza przejdzie w ręce pranicy.
Nie, nie jestem pewny, bo widać wyraźnie, że efekt Nawrockiego, którego się spodziewałem w postaci jakichś bardzo

MATERIAŁ INFORMACYJNY TOTALIZATORA SPORTOWEGO 0011513740

Szara strefa kasyn internetowych tematem debaty na EKG. „Tłumaczenie, że możliwe są wyższe dochody państwa dzięki prywatnym firmom, to fikcja"

Podczas EKG w Katowicach Radosław Kietliński, Doradca Zarządu Totalizatora Sportowego odniósł się do postulatów otwarcia rynku kasyn online. Przedstawiciel spółki nazwał wizję wyższych wpływów z demonopolizacji „fikcją". Podkreślił, że obecny system gwarantuje bezpieczeństwo graczy.

Hazard w szarej strefie tematem EKG. Radosław Kietliński z Totalizatora Sportowego o przyszłości kasyn online

W Katowicach zakończył się Europejski Kongres Gospodarczy (EKG 2026). To wielowymiarowe wydarzenie co roku gromadzi tysiące uczestników, a harmonogram debat wypełniają setki tematów. Wśród wielu równolegle toczących się dyskusji, jedna z sal konferencyjnych stała się miejscem wymiany opinii na temat szarej strefy w branży hazardowej. W obliczu głosów branży bukmacherskiej, sugerujących otwarcie rynku, mocny głos w obronie obecnego status quo zabrał Radosław Kietliński, Doradca Zarządu Totalizatora Sportowego.

Szara strefa w liczbach – miliardowe straty czy bezpieczny monopol?

Debata o monopolu państwa toczy się wśród różnego rodzaju prób oszacowania skali nielegalnego hazardu. Niewątpliwie pozostaje on wyzwaniem dla państwa i jego instytucji. Szacuje się, że w latach 2026–2030 budżet państwa może stracić kilka miliardów złotych z **tytułu nieodprowadzonego podatku od gier.** Estymowana wartość hazardowej szarej strefy wciąż rośnie, a z nielegalnych serwisów miałoby korzystać nawet **3,1 mln użytkowników.**
Dane te jednak stoją w sprzeczności z analizami uczestników rynku (m.in. Totalizatora Sportowego), ale również z publikacjami Ministerstwa Finansów. Ogólnopolski Panel Badawczy Ariadna liczbę użytkowników nielegalnych kasyn szacuje natomiast na kilkaset tysięcy, a więc mniej niż zarejestrowało się w jedynym legalnym kasynie internetowym w Polsce.
– System, który wymyślił legislator przed laty, jest systemem spójnym, bezpiecznym i racjonalnym. Przede wszystkim tłumaczenie, że możliwe są wyższe dochody państwa dzięki wprowadzeniu na polski rynek legalnych, kolejnych, prywatnych kasyn internetowych, to jest fikcja i to jest taka propaganda. Ten rynek nie opiera się na maksymalnych wpływach do budżetu, ale na równowadze między zyskiem a bezpieczeństwem graczy – podkreślił Radosław Kietliński.

Miliardy na sport i kulturę. Rola monopolisty w finansowaniu celów społecznych

Przedstawiciel Totalizatora Sportowego zwrócił uwagę, że choć szara strefa istnieje, to obecny monopol gwarantuje realne wsparcie dla kluczowych obszarów życia społecznego, których prywatne firmy mogłyby nie finansować w tak dużym stopniu.
– Do budżetu państwa poza podatkami płyną także dopłaty na istotne cele społeczne. Dwa najpoważniejsze to wsparcie sportu i wsparcie kultury. W tych obszarach w zeszłym roku przeznaczyliśmy na ten cel półtora miliarda złotych. To są nieprawdopodobne pieniądze. Nie widzimy powodu, żeby niszczyć sprawny system – wyjaśniał Doradca Zarządu.

Dostępność kasyn online powinna być niewielka

Sceptycyzm wobec liberalizacji potwierdzają wyniki badania opinii publicznej przeprowadzonego przez Centrum im. Adama Smitha za pośrednictwem panelu Ariadna (metoda CAWI). 71 proc. respondentów odpowiedziało, że dostępność do kasyn internetowych w Polsce powinna być niewielka, a 62 proc. wskazuje na ryzyko uzależnień młodych dorosłych w wieku 18-25 lat jako jeden z głównych problemów związanych z ewentualnym upowszechnieniem kasyn online. Jednocześnie ponad trzykrotnie więcej badanych Polaków popiera monopol niż jest mu przeciwnych.

Radosław Kietliński odniósł się także sceptycznie do pomysłów kopiowania rozwiązań z zagranicy, takich jak model fiński czy holenderski.
– Holendrzy dzisiaj płaczą z powodu demonopolizacji. Szara strefa wcale nie spadła, a wzrosła liczba osób uzależnionych od hazardu. Z kolei w Finlandii, na którą często powołują się przeciwnicy monopolu, gra w nielegalnych kasynach nie jest przestępstwem, a wygrane zostają w kieszeni gracza. W Polsce jest odwrotnie – gra u nielegalnych operatorów to przestępstwo, a środki przepadają. Traktowanie rynku fińskiego jako wzór jest błędem – podkreślił Kietliński.

Bezpieczeństwo gracza ponad zysk budżetowy

Podsumowując swoje wystąpienie, Radosław Kietliński zaznaczył, że monopol zapewnia to, czego inne modele mogą nie posiadać: pełne bezpieczeństwo transakcji i odpowiedzialność za gracza.

- Droga do demonopolizacji jest drogą w jedną stronę, nie da się z niej zawrócić – ostrzegł Kietliński.

eprasa.pl 1cf4a46470

wysokich notowań PiS-u, się nie sprawdził. Paradoksalnie głównymi beneficjentami zwycięstwa Nawrockiego okazali się, z jednej strony Korona Brauna, a z drugiej strony Donald Tusk, który teoretycznie powinien być w tarapatach, a przeciwnie, ze strachu cała antyprawicowa część wyborców skupiła się wokół Koalicji Obywatelskiej, która ma rekordowo wysokie poparcie. Pamiętajmy jednak, że świat dzisiaj wisi na krawędzi recesji. Jeżeli ta awantura, którą Trump rozpętał na Bliskim Wschodzie, będzie trwała dłużej, to po prostu dojdzie do recesji, ale w każdym bądź razie do bardzo dużego załamania gospodarczego, które tym razem już Polski na pewno nie ominie. Nam się udało wskutek splotu okoliczności w 2008 roku uniknąć skutków ostatniego wielkiego kryzysu finansowego na świecie. Ale tym razem nam się już nie uda. I siłą rzeczy może dojść do znaczącego pogorszenia sytuacji gospodarczej na przestrzeni najbliższego półtora roku, co oczywiście głównie odczuje rząd. Dlatego że w Polsce, co do zasady wszystkie wybory, nie tylko parlamentarne, także i prezydenckie, co pokazał los Trzaskowskiego w ubiegłym roku, są w dużym stopniu sposobem oceny rządu. Jak rząd jest dobry, to kandydat rządowy wygrywa, jak ludzie są niezadowoleni z rządu, a mogą być niezadowoleni, bo jak im się sytuacja materialna pogarsza, to głosują przeciw rządowi. I w tym momencie wkracza prawica. Jak pani spojrzy dzisiaj na sondaże, to z większości z nich wynika sytuacja, która przypomina nam trochę rok 2023. PiS wygrało wybory, ale nie miał, z kim zrobić koalicji. Więc Koalicja Obywatelska może wygrać wybory, tylko nie będzie miała z kim zrobić koalicji i w efekcie będziemy mieli koalicję trzech formacji prawicowych. Więc w tym sensie to jest bardziej prawdopodobne, ale na pewno nie jest przesądzone.

A wracając do systemów politycznych – który jest najlepszy?

Jestem zwolennikiem systemu zbliżonego do systemu niemieckiego, czyli tak zwanego systemu parlamentarno-gabinetowego, ale w tej wersji bardzo wyraziście wzmacniającej szefa rządu, czyli systemu kanclerskiego, w którym prezydent jest człowiekiem o bardzo słabym mandacie politycznym, bo nie pochodzi z wyborów powszechnych. Natomiast jest zarazem politykiem, który jest wybierany na przykład przez rodzaj zgromadzenia narodowego poszerzonego o przedstawicieli samorządów. Wyobraźmy sobie, że dzisiaj zgromadzenie narodowe to czterystu sześćdziesięciu posłów, stu senatorów i podwajamy to o pięćset sześćdziesiąt przedstawicieli sejmików i ta ponad tysiącosobowa grupa wybiera trzema piątymi prezydenta. To człowiek, który musi być w efekcie postacią kompromisową, bo szansa, żeby jedna partia polityczna zdominowała tak bardzo sejmiki, Sejm i Senat, jest znikoma. Więc jest to kandydatura kompromisowa. Ten polityk konstytucyjnie nie ma istotniejszych uprawnień, nie ma prawa weta. Natomiast może być mediatorem, to znaczy z racji tego, że ma pozycję głowy państwa, a zarazem jest osobą wybraną na zasadzie kompromisu w wypadku jakichś ostrych konfliktów politycznych między opozycją a większością rządową, staje się mediatorem, prawda? Taki ustrój, moim zdaniem, miałby sens. Tylko że większość Polaków go nie chce, bo stale słyszę, jak o tym mówię, że to będzie mniej demokratyczne, bo naród nie będzie sobie wybierał głowy państwa. Rzeczywiście, w tym sensie to będzie mniej demokratyczne. Tyle tylko, że dzisiaj demokracja przedstawicielska i tak jest kulawa. Natomiast ja mówię o systemie bardziej funkcjonalnym, a nie o systemie idealnym. Ludzie wierzą, że demokracja może działać jako ustrój idealny. Nie ma ustrojów idealnych, są po prostu ustroje mniej czy bardziej funkcjonalne. W Polsce ten system, który mamy, system mieszany: ni to prezydencki, ni to parlamentarno-gabinetowy, jest coraz mniej funkcjonalny i w którymś momencie, moim zdaniem, załamie się i zostanie zastąpiony, obawiam się, że przez system prezydencki, a nie ten, o którym ja mówię.

Co Pana zdaniem może doprowadzić do takiego załamania?

Dojście do sytuacji totalnego konfliktu między prezydentem a rządem, dlatego że to wszystko coraz bardziej wzbiera. Natomiast jeszcze nie przybrało form, powiedziałbym, ostatecznych w rodzaju prezydenta, który udaje się – jak to kiedyś próbował robić de Gaulle – do jednostki wojskowej i mówi, że właściwie nie uznaje już tego rządu i wzywa armię, żeby położyła kres. To jest trochę to, co robił Piłsudski. Tylko on nie był urzędującym prezydentem. Dzisiaj mamy do czynienia z sytuacją postępującego konfliktu, możliwe są różne scenariusze. Najprostszy to weto permanentne. Prezydent w pewnym momencie powie, że uważa ten rząd za nielegalny, antypaństwowy, działający na szkodę Rzeczpospolitej i w związku z tym nie poprze żadnej ustawy. Można sobie wyobrazić takie zachowanie. To byłoby oczywiste złamanie przez prezydenta konstytucji, ale w parlamencie nie ma większości dwóch trzecich w Zgromadzeniu Narodowym, żeby prezydenta usunąć z urzędu. I mamy de facto sytuację, w której pewnie rząd uznałby wtedy, że skoro prezydent odmawia pełnienia tej roli, to się de facto sam pozbawia urzędu. I w jego miejsce wchodzi zgodnie z konstytucją marszałek Sejmu. Tyle tylko, że to jest absurdalne, bo tak naprawdę powinno się wtedy zorganizować nowe wybory prezydenckie. Ilość scenariuszy jest bardzo różna. Natomiast generalnie widzę, że system funkcjonuje mimo postępującego paraliżu. Przypominamy państwo, w którym ten paraliż nie jest gwałtowny. Tak stopniowo, miesiąc po miesiącu, rok po roku widzimy coraz większy bezwład w różnych obszarach, stan permanentnego chaosu. Więc w którymś momencie, zakładam, dojdzie do przesilenia, bo nie jest możliwe, żeby taki postępujący paraliż trwał w nieskończoność. Natomiast kiedy to będzie, jak się to odbędzie, nie mam pojęcia.

JESTEM ZWOLENNIKIEM SYSTEMU ZBLIŻONEGO DO SYSTEMU NIEMIECKIEGO, CZYLI TAK ZWANEGO SYSTEMU PARLAMENTARNO-GABINETOWEGO

Prezydent idzie do wojskowych i każe im obalić rząd? Nie wierzę, że to się wydarzy w XXI wieku!

Wielu ludzi uważało, że nie jest możliwa pełnoskalowa wojna w Europie w XXI wieku i ma pani tą wojnę, prawda? Wierzyła pani, że taki człowiek jak Donald Trump ponownie zostanie prezydentem Stanów Zjednoczonych? Żyjemy w rzeczywistości coraz bardziej nieprzewidywalnej. Nie twierdzę, że moje prognozy muszą się zrealizować, natomiast nie widzę powodów, dla których miałbym je uznać za wykluczone.

REKLAMA 0011509798

eprasa.pl 1cf4a46470

Ważą się losy minister klimatu i całej koalicji

Głosowanie nad wotum nieufności wobec minister klimatu i środowiska Pauliny Hennig-Kloski i minister zdrowia Jolanty Sobierańskiej-Grendy to będzie ważny test dla koalicji rządzącej. Jak mówi premier Donald Tusk - test lojalności i solidarności

Dorota Kowalska

FOT. ADAM JANKOWSKI

We wtorek wieczorem minister Hennig-Kloska spotkała się z politykami Polski 2050

W czwartek Sejm ma zająć się wnioskami opozycji o wyrażenie wotum nieufności wobec minister klimatu i środowiska Pauliny Hennig-Kloski oraz wobec minister zdrowia Jolanty Sobierańskiej-Grendy.

I jeśli sytuacja tej drugiej - chociaż kondycja polskiej służby zdrowia jest gorzej niż kiepska – wydaje się klarowna, wiadomo, że posłowie koalicji 15 października udzielą jej swojego wsparcia, to postać Pauliny Hennig-Kloski budzi kontrowersje nawet w obozie rządzącym.

Przed głosowaniem nad wotum nieufności spotkania z minister środowiska domagali się i ludowcy i politycy Polski 2050.

„Zaprosiliśmy panią minister Hennig-Kloskę na posiedzenie klubu parlamentarnego. Jeżeli przyjdzie, będzie odpowiadała na pytania polityków PSL o program czyste powietrze i zarządzanie obszarami łowiectwa oraz lasów państwowych" - napisał wicemarszałek Sejmu Piotr Zgorzelski z PSL.

Z kolei przewodniczący klubu Polska 2050 Paweł Śliz tłumaczył, że chcą poruszyć kwestie funkcjonowania programu Czyste Powietrze, planów związanych z wdrożeniem systemu kaucyjnego oraz ostatnich decyzji podejmowanych w Banku Ochrony Środowiska.

Za kulisami mówiło się, że chodzi o coś więcej: 18 lutego doszło do rozłamu w Polsce 2050, część parlamentarzystów pod wodzą właśnie Pauliny Hennig-Kloski opuściła ugrupowanie. Rozłamowcy ogłosili powstanie nowego klubu Centrum. Według niektórych, wezwanie do spotkania i tłumaczenia się ze swojej pracy miało być swego rodzaju odegraniem się na byłej koleżance. Tym bardziej, że posłowie Polski 2050 głośno mówili o tym, iż rozważają poparcie wniosku opozycji o jej odwołanie. Inna rzecz, że nie wszystkie decyzje minister Pauliny Hennig-Kloski podobają się koalicjantom, ostatnio w ministerstwie pojawili się nawet funkcjonariusze CBA. Potem okazało się, że działają na polecenie Prokuratury Europejskiej i zabezpieczają dokumentację z okresu od 1 czerwca 2021 roku dotyczącą programu Czyste Powietrze. Program ten jest współfinansowany ze środków unijnych.

Sytuacja wokół minister Hennig-Kloski była tak napięta, że głos zabrał premier Donald Tusk. Uznał czwartkowe głosowanie za test lojalności i solidarności koalicji. - Jeśli chcemy szkodzić, to znaczy, że stajemy się opozycją - ostrzegł.

Do sytuacji odniósł się także wicepremier Władysław Kopsiniak-Kamysz.

- Nawet jeżeli ktoś ma wątpliwości, to najgorszym miejscem do ich wyrażania jest głosowanie za wnioskami opozycji. To zawsze kończy współpracę koalicyjną, takie głosowanie za wnioskami opozycji i w sprawach personalnych - podkreślił szef MON. Dodał, że nie zna koalicji, która przetrwałaby taki test.

Ostre słowa szefa rządu i jego zastępcy chyba podziałały. W poniedziałek minister klimatu i środowiska Paulina Hennig-Kloska skorzystała z, jak to powiedziała, „zaproszenia na kawę" wystosowanego przez PSL i spotkała się z przedstawicielami klubu ludowców.

- To było bardzo dobre spotkanie - oceniła potem minister.- Nigdy rozmów nie odmawiam, natomiast musi być wola do rozmowy, a nie tylko robienia aktów politycznych i ponieważ Polskie Stronnictwo Ludowe dokładnie w ten sposób działa, bo to doświadczeni politycy i koalicjanci odpowiedzialni, to te rozmowy zawsze są dobre - dodała.

Po spotkaniu z Hennig-Kloską szef klubu PSL Krzysztof Paszyk stwierdził, że „każda szanująca się koalicja musi być oparta o dialog", a podczas rozmów omówiono „kilka ważnych tematów z puentą pozytywną".

- Będę na posiedzeniu klubu parlamentarnego poprzedzającego to posiedzenie Sejmu rekomendował koleżankom i kolegom z klubu parlamentarnego, aby odrzucić ten wniosek, który dotyczy pani ministry - oświadczył.

Z kolei wicemarszałek Sejmu Piotr Zgorzelski powiedział, że „opozycja nie będzie meblowała rządu" koalicji 15 października. - Parlamentaryzm, czyli rozmowa, dzisiaj króluje - podkreślił.

We wtorek wieczorem minister Hennig-Kloska spotkała się też z politykami Polski 2050. „Nocne rozmowy polityków najlepiej się sprawdzają"- podsumował w serwisie X poseł Polski 2050 Adam Gomoła, jeden z parlamentarzystów, którzy grozili, że zagłosują za wnioskiem o odwołanie henninh-Kloski.

Szefowa Polski 2050 Katarzyna Pełczyńska-Nałęcz poinformowała z kolei, że tematem spotkania była m.in. naprawa systemu kaucyjnego i Czystego Powietrza. „Dziękuję Pani Minister za przyjęcie naszego zaproszenia" - napisała w serwisie X.

Wniosek o wotum nieufności wobec minister klimatu złożyły PiS i Konfederacja. We wniosku minister zarzucono m.in. brak działań na rzecz ograniczenia negatywnych skutków unijnej polityki klimatycznej dla Polski, szczególnie w zakresie systemu ETS, chaos wokół programu Czyste Powietrze, a także zaniedbania w przygotowaniu sektora energetycznego i drzewnego, jeśli chodzi o dostępność pelletu w sezonie grzewczym 2025/26, czy „sabotaż państwa" przez próbę oparcia suwerenności energetycznej na odnawialnych źródłach energii.

- To jest zawsze sprawdzian dla dwóch rzeczy: dla dojrzałości i jednolitości. Dlatego w takiej sytuacji to będzie polityczny sprawdzian dla wszystkich, którzy dzisiaj mają jakieś wątpliwości, pytania, zastanawiają się, co zrobić. Na końcu wszyscy będziemy głosować tak samo – mówił mi ostatnio o tym głosowaniu Grzegorz Schetyna, były wicepremier, były szef MSZ. - Tutaj trzeba pokazać polityczną dojrzałość i skuteczność. To absolutnie niezbędne, żebyśmy mówili o tym, że koalicja dalej ma parlamentarną większość – dodał.

Dokładnie tak. I wydaje się, że, póki co, żadnemu z koalicjantów nie zależy na tym, aby zmieniać ten stan rzeczy.

REKLAMA 0111461412

REKLAMA 0011516271

BALNEA
MEDICAL SPA

Sanatorium nowej generacji w Inowrocławiu

REZERWACJE
POBYTÓW STACJONARNYCH
52 357 30 84
recepcja@balneamed.pl

Balnea Medical SPA, wcześniej Sanatorium Modrzew, to miejsce, w którym tradycja uzdrowiskowa spotyka się z nowoczesną rehabilitacją, a każdy pobyt staje się realną inwestycją w zdrowie i samopoczucie: łączymy doświadczenie zespołu medycznego, diagnostykę oraz naturalne zasoby uzdrowiska, aby pomagać naszym Gościom wracać do formy.

NASZE PROFILE LECZNICZE
- Narządy ruchu i schorzenia reumatyczne
- Choroby dróg oddechowych
- Krążenie i profilaktyka kardiologiczna
- Rehabilitacja pourazowa i pooperacyjna
- Stres, napięcie i zaburzenia snu.

ul. Macieja Wierzbińskiego 50A
88-100 Inowrocław

www.balneamed.pl

eprasa.pl 1cf4a46470

FOT. PIXABAY

Wojciech Jankowski, rzecznik Nadleśnictwa Lesko: – Z dużą dozą prawdopodobieństwa wiemy, że był to pojedynczy, duży samiec, który był widywany na tamtym terenie

NIE KRZYCZAŁA. NIEDŹWIEDŹ MUSIAŁ JĄ SZYBKO ZABIĆ

Przy ofierze nie znaleziono butli z gazem, służącej do obrony przed niedźwiedziami, choć niedługo przed śmiercią, na szkoleniu z pierwszej pomocy, miała powiedzieć, że takową posiada

Dorota Mękarska

Edyta K. miał 58 lat. Pochodziła z Komańczy, ale jako młoda dziewczyna wydała się do Mokrego w gminie Zagórz. Urodziła troje dzieci. Pracowała na kolei, ale gdy kolej na linii 108 padła, 4pozostała bez roboty. Wraz z mężem udała się na emigrację i przez wiele lat mieszkała w Grecji. Przed kilkunastoma latami wróciła do Polski, na stare śmieci. Imała się różnych zajęć, pracowała przy sadzeniu lasów, przy zabezpieczaniu sadzonek przez zwierzyną, aż wreszcie na stałe znalazła zatrudnienie w MOPS. Pomagała seniorom i chorym.

Nie miała łatwego życia. Małżeństwo nie było jak z bajki i w domu nie przelewało się, ale starała się dbać o rodzinę. Dorabiała do domowego budżetu, zbierając grzyby i poroże.

Zbieranie zrzutów ma długą tradycję. Kiedyś było to hobby i współzawodnictwo.

- Z biegiem czasu to się zmieniło - mówi Mirek Piela, przewodnik bieszczadzki. - Przede wszystkim z powodu wilków, ale także człowieka zmniejszyła się znacznie populacja jelenia i zrodziła się nowa forma zbieractwa. W tej chwili, oprócz kolekcjonerów za zrzutami chodzą ludzie niezamożni, którzy chcą zarobić dodatkowy grosz, bo las jest często ich jedynym źródłem utrzymania, oprócz zasiłków. To wynika z potężnej desperacji. Ludzie mają świadomość, że w lesie jest obecnie niebezpiecznie, ale idą i zbierają zrzuty, bo co mają robić? Kraść? Na tym terenie jest duże bezrobocie i ta grupa społeczna jest niejako życiowo zmuszona do zbierania.

Miejsce

W zeszły czwartek Edyta ostatni raz poszła do lasu. Razem z synem zapuścili się w okolice leżącej po sąsiedzku Płonnej. To sołectwo położone na pograniczu Beskidu Niskiego i Pogórza Bukowskiego. Przed II wojną światową była to duża i zamożna wieś - liczyła ponad 1000 mieszkańców. Po akcji „Wisła" w 1947 r. niemal przestała istnieć. W PRL na jej terenach utworzono Państwowe Gospodarstwo Rolne. Dzisiaj mieszka w niej 7 mieszkańców.

Asp. sztab. Anna Oleniacz, rzecznik prasowy policji w Sanoku, określiła teren, w którym doszło do ataku jako trudny, i tak jest w istocie, ale w wielu przekazach zrobiono z tego miejsca „królestwo zwierząt", choć leży ono zaledwie 2 km od najbliższych zabudowań.

Do ataku doszło w lesie użytkowanym gospodarczo. Jest to teren Nadleśnictwa Lesko, leśnictwo Mokre. Oddział leśny ma numer 151 i leży w kompleksie leśnym zwanym Żurawinka. Jak tłumaczy Wojciech Jankowski, rzecznik prasowy Nadleśnictwa Lesko, tamtejszy las stanowi drzewostan na gruntach porolnych, czyli założony na dawnych polach.

- Wspominanie o „rzadkich wizytach, w miejscu, gdzie znajdują się wieże nadajnikowe, składy drewna, tereny rolnicze oraz liczne szlaki turystyczne i pielgrzymkowe, jest zwyczajnie niepoważne. To miejsce stałej aktywności ludzi - pracowników, rolników i turystów. Ten las ma ograniczoną powierzchnię. Dla niedźwiedzia przejście z jednego końca tego „kompleksu" na drugi to krótki spacer, a nie wyprawa w dzicz. Fakt, że las można dosłownie objechać główną drogą, najlepiej świadczy o jego skali. Nazywanie tego obszaru „miejscem stałego występowania niedźwiedzi" i sugerowanie, że człowiek jest tam intruzem, brzmi jak próba zrzucenia odpowiedzialności na ofiarę i mieszkańców - zauważa autor listu, który trafił do redakcji „Nowin".

W mediach społecznościowych pojawiły się natychmiast informacje, że kobieta weszła na teren młodnika, że jest to matecznik niedźwiedzia i ostoja zwierzyny.

Zaprzecza temu Wojciech Jankowski.

- Nie ma żadnych przeciwwskazań, ani żadnych zakazów zabraniających ludziom wchodzić do lasu, czy to na spacery, czy w celu zbierania grzybów, poroży czy jagód - podkreśla.

Wszystko też wskazuje na to, że do ataku doszło poza terenem młodnika.

- Wiemy, że niedźwiedź zaatakował ofiarę i wciągnął ją do młodnika. Świadkowie, którzy byli na miejscu, mówili, że widzieli buty wystające poza jego obszar - podkreśla rzecznik Nadleśnictwa Lesko.

Z kolei dr Wojciech Śmietana, badacz drapieżników, prezes Fundacji Przyroda i Nauka, który był na miejscu tragedii, nie stwierdził śladów walki, ani wleczenia ofiary. Jak zaznacza, obecne były natomiast ślady silnego krwotoku. Ze względu na suche podłoże nie znalazł tropów bezpośrednio w miejscu zdarzenia. Około 15 m dalej znalazł miejsce mogące stanowić legowisko niedźwiedzia.

Drapieżnik

Pierwsze informacje, które dotarły do mediów, mówiły, że ataku mogła dokonać niedźwiedzica z trójką młodych. Tym opinia publiczna zaczęła tłumaczyć agresję zwierzęcia. Późniejsze ustalenia wskazują raczej na samotnego osobnika.

Dr Śmietana pojedyncze odciski łap odnalazł w odległości około 0,5 km.

- Ich wielkość wskazuje na młodocianego samca lub dorosłą samicę - uważa badacz.

28 kwietnia w Zakładzie Patomorfologii Szpitala Wojewódzkiego w Przemyślu przeprowadzono oględziny oraz sekcję zwłok 58-letniej kobiety.

- Szczegółowe oględziny ran wykazały ponad wszelką wątpliwość, że kobieta padła ofiarą ataku niedźwiedzia. Świadczą o tym zarówno ślady pazurów, jak i zębów. Na podstawie rozstawu kłów należy stwierdzić, że ataku dokonał dorosły samiec - informuje dr Śmietana. - W związku z tym tropy odnalezione około 0,5 km od miejsca zdarzenia prawdopodobnie należały do innego, mniejszego osobnika.

Atak

- Mam nadzieję, że siostra długo się nie męczyła, ale wszystko wskazuje na to, że niedźwiedź musiał ją szybko zabić, dlatego że nie krzyczała. Gdyby nie telefon do syna, to Dawid by nawet nie wiedział, gdzie jest mama - mówi Paweł Winkowski, brat ofiary.

Edyta i Dawid rozdzielili się w lesie. Każde poszło inną ścieżką, ale nie dzielił ich szmat drogi. Z relacji rodziny wynika, że kobieta zauważyła młode zwierzę - prawdopodobnie jelenia - i chwilę później doszło do dramatycznych wydarzeń. Akurat w tym czasie rozmawiała przez telefon z synem, który usłyszał tylko krzyk: „Niedźwiedź!". Następnego telefonu kobieta już nie odebrała.

Brat odpiera pogłoski, że siostra musiała zachowywać się bezgłośnie. Nie należała do takich.

- Ona nigdy nie była cicho - mówi Paweł. - Mówiłem nawet na nią „rozwrzeszczana Jadźka".

Po dramatycznym krzyku matki Dawid natychmiast rozpoczął poszukiwania. Po krótkim czasie odnalazł ją. Miała rozległe obrażenia i nie dawała już oznak życia.

Przy ofierze nie znaleziono butli z gazem, służącej do obrony przed niedźwiedziami, choć niedługo przed śmiercią, na szkoleniu z pierwszej pomocy, Edyta miała powiedzieć, że takową posiada. Trudno jednak dzisiaj dywagować, czy gaz uchroniłby ją przed tragicznym końcem.

- To jest taki moment i taka siła, że człowiek nawet nie wie, co ma ze sobą zrobić. Sam byłem w takiej sytuacji, i gdyby nie koledzy, może już by mnie nie było na świecie - przyznaje się Paweł.

W zeszły czwartek mężczyzna pracował, jak zwykle, na składzie drewna. Pierwsza zadzwoniła siostra. Paweł usłyszał płacz. Potem zobaczył, że dobija się do niego Dawid. Młody mężczyzna przekazał bratu straszny komunikat.

Paweł wsiadł w auto i razem z kolegą pojechał do Płonnej.

- Na ciele były ewidentne ślady ataku niedźwiedzia - nie kryje strasznych szczegółów. - Przede wszystkim na głowie. Gdy niedźwiedź obalił ją na ziemię, stanął na jej plecach, gryzł i szarpał pazurami czaszkę.

Informacja o śmierci kobiety lotem o błyskawicy obiegła krajowe i zagraniczne media. Do tragedii odniósł się Związek Leśników Polskich RP.

- Musimy to sobie powiedzieć otwarcie - pogłowie niedźwiedzi, wilków, żubrów czy łosi w Polsce wymknęło się spod jakiejkolwiek kontroli. Niestety, każde bicie na alarm w tej sprawie od lat spotyka się z histerią i agresją. To właśnie ta ideologia, blokująca racjonalną regulację populacji dzikich zwierząt, jest pośrednią przyczyną tragicznej śmierci kobiety w Płonnej. Tyle jeśli chodzi o brutalną prawdę.

System

Do redakcji „Nowin" dotarło pismo, którego autor wskazuje ma wysokie prawdopodobieństwo niedopełnienia obowiązków oraz narażenie na niebezpieczeństwo przez funkcjonariuszy publicznych odpowiedzialnych za bezpieczeństwo publiczne oraz ochronę przyrody w regionie Pogórza Bukowskiego.

- Tragedia w Płonnej nie była „lekcją pokory wobec natury", lecz skutkiem urzędniczego zaniechania - czytamy. - Instytucje ochrony przyrody przedłożyły ideologię ochrony drapieżnika nad konstytucyjny obowiązek ochrony życia ludzkiego. Brak realnych działań, odłowów, płoszenia, eliminacji osobników konfliktowych, w sytuacji lawinowo rosnącej liczby incydentów medialnych jest dowodem na paraliż decyzyjny i brak profesjonalizmu. Mieszkańcy Pogórza zostali de facto wykluczeni z systemu bezpieczeństwa państwa, stając się zakładnikami we własnych domach. Domagamy się pełnego wyjaśnienia, dlaczego głosy społeczności i dowody medialne były ignorowane aż do momentu, gdy doszło do rozlewu krwi.

Bieszczadnik Mirek Piela zwraca uwagę na ograniczenie praw mieszkańców Bieszczad i Pogórza. Formalnie są to co prawda tylko zalecenia i rekomendacje, ale presja społeczna nie pozostawia złudzeń.

- Nie chcę być złośliwy, ale w rezerwacie Indianie mieli większe prawa niż my obecnie - uważa radny gminy Lutowiska. - Nie możemy chodzić do lasu, bo zaraz podnosi się krzyk. Mieszkamy więc wśród lasów, ale z powodu drapieżników mamy siedzieć uwięzieni w domach.

eprasa.pl 1cf4a46470

#214
PULS

Dobra sieć.

BT

eprasa.pl 1cf4a46470

Polska
Czwartek–niedziela, 30.04–3.05.2026

Marek Twaróg

AKCJA JAK MEMENTO DLA STAREGO PORZĄDKU

Zbiórka Łatwoganga pięknie podsumowała rewolucję w mediach i szerzej w komunikowaniu, z którą mamy do czynienia od co najmniej kilku lat. Dla nowych mediów to wyzwanie i odpowiedzialność, dla starych – wezwanie do bycia bliżej ludzi.

Nie wiem, czy zbiórka Łatwoganga zmieniła internet. Chyba nie. Może tylko w mniemaniu tych, którzy uważają, że internet to tylko zło. A jeśli tak uważają, to nie mają pojęcia, o czym mówią, i dają się nabrać przekonaniu, że wszędzie rządzi jutubowa patologia, dziennikarskie zera i polityczni spece od majstrowania w mózgach, krótko mówiąc: ludzie i zjawiska moralnie podejrzani. Tak oczywiście nie jest, niezależnie od tego, ile razy słyszymy o przygłupie z YouTube i ile razy nie słyszymy o znakomitych treściach, wspaniałych ludziach i krzepiących akcjach, które w internecie dzieją się na co dzień.

Natomiast zbiórka Łatwoganga z pewnością pięknie podsumowała rewolucję w mediach i szerzej w komunikowaniu, z którą mamy do czynienia od co najmniej kilku lat. Akcja zarządzana w zwykłym mieszkaniu przez zasadniczo zwykłych ludzi – choć rozpoznawalnych bardziej niż średnia, rzecz jasna – przyciągnęła gigantyczne zainteresowanie najważniejszych ludzi w kraju i gigantyczne pieniądze. Częściowo od najbogatszych, którzy chcieli po prostu pomóc, częściowo od celebrytów, którzy bardziej chcieli się pokazać, a częściowo od każdego z nas, którzy dzięki skali zebrali ponad 200 milionów. Ostatecznie intencje możemy pominąć – liczy się efekt.

Efekt, który został osiągnięty bez tradycyjnych mediów, bez tradycyjnych kampanii reklamowych i PR-owych, bez polityków i całej mechaniki państwa. Liczyli się tylko internetowi twórcy, internetowa wiarygodność i internetowa społeczność. Najpewniej wszystko to zadziałało właśnie dlatego, że było poza systemem – autentyczność od dawna stoi w kontrze do starej struktury funkcjonowania mediów.

Akcja Łatwoganga w najbardziej wyrazisty sposób zamknęła dominację starego porządku. Dla przedstawicieli nowego świata mediów to ogromne wyzwanie i odpowiedzialność. Tak łatwo zjechać z drogi i podążyć w stronę głupoty, nienawiści, demagogii i ekstremizmów. Dla starego świata niech będzie to źródło ostatecznej refleksji: nigdy nie będzie jak dawniej, ale bez autentycznego zaangażowania i rozumienia odbiorców coraz szybciej będziemy spychani na margines.

Adam Buła

O SZTUCE WALENIA SIĘ W ŁEB WŁASNYM BEJSBOLEM

To zdarza się od czasu do czasu, że zwykła-niezwykła większość, pod wpływem jakiegoś, przypadkowego zwykle impulsu, otrzepuje się nagle z codziennego zabiegania i dokonuje rzeczy wielkiej, która, choć na chwilę, zmienia klimat. Albo przynajmniej zmiata na bok, na jakiś czas, tony kłamstw, obłudy i zwykłej małości, która z góry sypie się nam na głowy codziennie. Do ceny wraca naturalność, wiarygodność, dobre intencje i przyzwoitość.

Nie wiem, ilu polskich polityków, jeśli ktoś w ogóle, rozumie, co się wydarzyło i jaką powinni odrobić lekcję z największego w historii ŚWIATA charytatywnego streamu internetowego. Który, nie chwaląc się, MYŚMY uczynili. Mam tu refleksję gorzko-słodką, który to skład bierze się z przekonania, że ludzie z telewizyjnych okienek nic nie zrozumieją. Ku własnej zgubie, na szczęście.

To nie jest tak, że zbudujemy sobie teraz nieskazitelną ikonkę z akcji „Łatwoganga" – jacy to jesteśmy fajni. Z tłumu internetowych celebrytów, którzy tłoczyli się na blokowym korytarzu przed jego mieszkaniem, nie każdy przecież był tam po to, by pomagać, tylko żeby się pokazać, gdy już było wiadomo, jak to w sieci „zażarło". Z 5 dużych firm, które wpłaciły najwięcej kasy na zbiórkę, trzy są w ostrym trybie charytatywnego prania (*charity washing*) – techniki marketingowej, w której aktywność sponsorska ma przykryć realne kłopoty wizerunkowe (XTB, ZEN.com i Kuchnia Wikinga).

Ale jedno zauważy nawet największy gapa: przez dziewięć dni tam było zero polityki i polityków! Podobnie, już po zakończeniu streamu, wszystkie próby ubierania tego wydarzenia w polityczny kontekst, były natychmiast zmiatane z planszy setkami prostych komentarzy w tonie: „wyp… z tą polityką". Przekonał się o tym choćby prezydencki minister Marcin Przydacz, który zaczął tydzień od wrzucenia w sieć obrazka z Tuskiem i kolegami, i podpisem: „Trudnogang".

Jakby ten kontrast nie był dość oczywisty, politycy wzięli się ostro do pracy, by go jeszcze podkreślić. Zresztą, porównajcie jakikolwiek filmik ze streamu z chorymi na raka dzieciakami z takimi obrazkami.

Prezydent Karol Nawrocki, któremu w twarz coraz bardziej wybuchają weta do ustaw o kryptowalutach, wypuszcza nagle całkowicie niekontrolowane oświadczenie, w którym w tonie ciężkich pretensji, dowodzi: No ale przecież ten zły rząd o tym, że z giełdą Zondacrypto jest coś nie tak, poinformował prezydenta już po moim wecie do ustawy, regulującej rynek kryptowalut.

Patrzę i nie wierzę. Przecież mistrz Macierewicz latami nauczał: kłamstwo nie może być na trochę. Musi być na maksa, absurdalne i powtarzane non stop bez cienia wahania, niezależnie od tego, jak tam parówki wybuchają. A tu nagle Nawrocki pęka i sugeruje, że gdyby wiedział, co rząd wiedział o Zondacrypto, to może zachowałby się inaczej. Luz gościu, tylko właśnie się walnąłeś własnym kibolskim bejsbolem centralnie w łeb. Bo jak teraz wyjaśnisz drugie weto do tej samej ustawy, gdy już wszystko formalnie od rządu wiedziałeś?

Prezes Jarosław Kaczyński ma łatwiej, bo on to w ogóle tych kryptowalut by zakazał, a że jego partia wspierała weta Nawrockiego, no to akurat tak wyszło. Ale patrzę i nie wierze: prezes został zapytany o prawicową TV Republika, którą oszust z Zondacrypto w zasadzie utrzymywał (37 mln na reklamy w okresie marzec 2024 – marzec 2026, Instytut Monitorowania Mediów). I Kaczyński wyjaśnia na pełnym luzie: „PiS z tą telewizją nie jest związany, a nawet się z nią różni (mówiąc delikatnie)".

Rozumiecie: PiS nie ma nic z telewizją Sakiewicza wspólnego – zapodaje gościu zasiadający we władzach fundacji „Instytut Lecha Kaczyńskiego". Który nie ma nic wspólnego z TV Republika, bo jest własnością spółki Srebrna i to dopiero on ma udziały w spółce „Słowo Niezależne", która ma 23,2 proc. udziałów w Republice.

Furda tam zresztą kapitałowe sznureczki. Próbując ogarnąć wypowiedź prezesa, wyobraziłem sobie, jak wpadam z moją małżonką, po ponad 20 latach w związku, do mojej białostockiej teściowej i walę od drzwi: proszę pani, ja nie znam tej kobiety.

To tylko dwa ostatnie przykłady, ale łapiecie, o co mi chodzi. Akcja „Łatwoganga" to nie tylko erupcja prawdziwej, sieciowej aktywności Polaków, w kontrze do coraz bardziej sztucznego i wykreowanego, mainstreamowego świata. Ostatecznie „na koniec dnia", dotarła ona i poruszyła niemal wszystkich, nawet tych, którzy nie mają pojęcia, o co poszła inba z laskami z DRE$$CODE i kim one w ogóle są.

Ta akcja to też jedno wielkie ostrzeżenie dla polityków: przestańcie pie…

Wszyscy powinniśmy się cieszyć. Ja nie akceptuję żadnej formy wyścigu po brawa za te akcje. Wszyscy, którzy się do tego przyłożyli, wszyscy, którzy mają jakiekolwiek zasługi, naprawdę mogą liczyć na moją autentyczną wdzięczność i takie autentyczne: dziękuję

PREMIER DONALD TUSK PO UWOLNIENIU PRZEZ BIAŁORUŚI ANDRZEJA POCZOBUTA

eprasa.pl 1cf4a46470

FOTOkomentarz tygodnia

FOT. SUZANNE PLUNKETT/PRESS ASSOCIATION/EAST NEWS

28 KWIETNIA, USA. **Trwa wizyta Karola III w Waszyngtonie. Brytyjski monarcha spędził prawie cały dzień z Donaldem Trumpem, wygłosił też mocne przemówienie w Kongresie. Nie brakowało żartów, widać było nić porozumienia między przywódcami. I być może tą nicią udało się też znów zszyć NATO**

FOT. MEDIA SPOŁECZNOŚCIOWE ADAM GOMOŁA

28 KWIETNIA, WARSZAWA. **Paulina Hennig-Kloska spotkała się jednak z posłami Polski 2050. Wygląda na to, że jest kompromis, który pozwoli minister klimatu wyjść z twarzą z głosowania nad wotum nieufności**

FOT. PAP/DAREK DELMANOWICZ

29 KWIETNIA, KROSNO. **Ruszyło nowe muzeum Fabryka Zegarów Wieżowych ulokowane w przedwojennej fabryce czasomierzy. W środku 280 eksponatów. Dla osób szukających pomysłu na majówkę**

MATERIAŁ INFORMACYJNY PFR

0011513005

„Unia Europejska jest drugą największą gospodarką na świecie" – Mikołaj Raczyński, wiceprezes PFR o globalnym wyścigu z USA i Chinami

Podczas Europejskiego Kongresu Gospodarczego w Katowicach odbył się panel „Gospodarcza siła Europy", poświęcony pozycji Unii Europejskiej w globalnej gospodarce oraz jej konkurencyjności wobec Stanów Zjednoczonych i Chin. Uczestnicy dyskusji rozmawiali o barierach rozwoju, dostępie do kapitału i warunkach, które mogą przyspieszyć skalowanie europejskich firm na rynkach międzynarodowych.

Od 22 do 24 kwietnia Międzynarodowe Centrum Kongresowe w Katowicach ponownie stało się jednym z najważniejszych miejsc debaty o przyszłości europejskiej gospodarki. XVIII edycja Europejskiego Kongresu Gospodarczego zgromadziła przedstawicieli biznesu, administracji, instytucji publicznych i świata eksperckiego. W agendzie wydarzenia, którego po raz kolejny partnerem był PFR znalazły się tematy dotyczące przemysłu, polityki gospodarczej, transformacji energetycznej, nowych technologii oraz społecznych wyzwań stojących przed Europą.

Europa w globalnej konkurencji

Jednym z tematów pierwszego dnia wydarzenia była prelekcja „Gospodarcza siła Europy". Rozmowa przedstawicieli biznesu, wśród których był Mikołaj Raczyński, wiceprezes PFR ds. inwestycji koncentrowała się na tym, jaką pozycję zajmuje dziś Europa w światowej gospodarce i co musi zrobić, aby skutecznie konkurować z największymi graczami.

– To był bardzo ważny panel dotyczący siły gospodarczej Europy, ale także wyzwań, przed którymi stoi cały kontynent. Jako Polska i inne kraje europejskie, funkcjonujące w ramach wspólnego rynku, mierzymy się z silną konkurencją ze strony Stanów Zjednoczonych i Chin. Rozmawialiśmy o tym, co zrobić, aby polskie i europejskie firmy nie pozostawały w tyle, lecz wysuwały się na prowadzenie, zdobywając nowe rynki i kontrakty – mówił Mikołaj Raczyński.

Europa od lat pozostaje jednym z filarów światowej gospodarki. Jej siłą są duży rynek wewnętrzny, rozwinięte zaplecze przemysłowe, stabilne instytucje oraz wysoki potencjał innowacyjny. Jednocześnie kontynent mierzy się z presją konkurencyjną, transformacją energetyczną, cyfryzacją i potrzebą zwiększania produktywności.

Zdaniem Mikołaja Raczyńskiego Europa ma mocne fundamenty, ale musi lepiej wykorzystywać własny potencjał.

– Według danych IMF z 2024 roku handel wewnątrz UE obciążony jest ekwiwalentem barier odpowiadających ok. 40% cła dla towarów i nawet 100% dla usług, co wynika m.in. z różnic kulturowych i językowych, ale także regulacyjnych i prawnych oraz fragmentacji rynków – kapitałowego, pracy i usług. W efekcie wymiana wewnątrz Unii jest słabsza niż między stanami w USA, a firmy skalują się wolniej i drożej – zauważył.

Kapitał jako warunek wzrostu

W trakcie dyskusji wielokrotnie powracał temat globalnego wyścigu gospodarczego, w którym głównymi punktami odniesienia dla Europy pozostają Stany Zjednoczone i Chiny. To one w dużej mierze wyznaczają tempo rozwoju technologicznego, skalę inwestycji i kierunki międzynarodowej ekspansji.

Jednym z kluczowych wyzwań dla europejskich firm jest dostęp do kapitału. Bez niego trudno mówić o szybkim skalowaniu działalności, inwestycjach w innowacje czy skutecznej rywalizacji na globalnych rynkach.

Jak podkreślił, odpowiedzią powinno być dokończenie budowy jednolitego rynku oraz usuwanie barier i fragmentacji przy jednoczesnym zapewnieniu równych warunków konkurencji dla wszystkich państw członkowskich. Wiceprezes PFR wskazał także na znaczenie inicjatyw wspierających rozwój innowacyjnych firm.

– Jako Polski Fundusz Rozwoju staramy się mobilizować dostępny kapitał dla polskich przedsiębiorstw. Uruchomiliśmy takie inicjatywy jak Innovate Poland i PFR DeepTech, aby pobudzić prywatny rynek kapitałowy i przyspieszyć rozwój innowacyjnych firm. Kluczowe jest jednak tempo – w obszarach takich jak AI każdy dzień ma znaczenie – dodał Raczyński.

W perspektywie najbliższych 10–15 lat Europa będzie musiała zmierzyć się z istotnymi wyzwaniami strukturalnymi. Jednym z nich jest demografia, która będzie wpływać na wielkość gospodarek, rynek pracy i tempo wzrostu. Jednocześnie — jak wskazywał wiceprezes PFR — nie przekreśla to szans na dalszy wzrost zamożności, szczególnie jeśli Europa skutecznie wykorzysta potencjał nowych technologii.

Europa ma fundamenty, ale potrzebuje większego tempa

Wnioski z panelu są jednoznaczne: Europa wciąż dysponuje ogromnym potencjałem gospodarczym, ale aby utrzymać pozycję jednego z globalnych liderów, musi działać szybciej i bardziej zdecydowanie. Kluczowe znaczenie będą miały pogłębienie wspólnego rynku, usuwanie barier regulacyjnych, zwiększenie dostępu do kapitału oraz skuteczne wykorzystanie nowych technologii.

To od tempa tych zmian zależy, czy europejskie firmy będą jedynie uczestnikami globalnej konkurencji, czy też staną się jej aktywnymi liderami.

eprasa.pl 1cf4a46470

Polska
Czwartek–niedziela, 30.04–3.05.2026

Akcja Łatwoganga i efekt kuli śnieżnej

Stream Łatwoganga pokazał, że bez wsparcia mediów, sponsorów, polityki można robić wielkie rzeczy. Liczy się autentyczność

Dorota Kowalska

FOT. PAP/LESZEK SZYMAŃSKI

eprasa.pl 1cf4a46470

To miała być zwykła internetowa zbiórka. Raper Bedoes 2115 i 11-letnia Maja Mecan, podopieczna fundacji Cancer Fighters, nagrali poruszający utwór „Diss na raka". Kawałek zainspirował youtubera Łatwoganga do uruchomienia największego charytatywnego streamu ostatnich lat. Piotr Garkowski, bo o nim mowa, postanowił przez dziewięć dni słuchać „Diss na raka" i zbierać w tym czasie pieniądze dla dzieci chorych onkologicznie.

Pewnie do głowy mu nie przyszło, że jego akcję zauważą nie tylko polskie, ale i zagraniczne media.

Reuters pisze o „maratonie charytatywnym z małego mieszkania w Warszawie", dziennikarze „The Independent" w artykule „Dziewięciodniowy stream polskiego influencera bije rekordy, zbierając ponad 50 mln funtów dla dzieci chorych na raka", wyliczają, że uzbierana suma – 250 mln zł (52 mln funtów) – ponad trzykrotnie przebiła poprzedni rekord Guinnessa, ustanowiony we Francji w 2025 roku. Brytyjski „The Guardian" zwraca uwagę na fakt, że akcja zaczęła się niepozornie, w warszawskiej kawalerce, a z czasem włączyły się w nią światowe gwiazdy sportu i muzyki. Zagraniczni komentatorzy nie mają wątpliwości: to, co wydarzyło się w polskim internecie w kwietniu 2026 roku, przejdzie do historii.

Ale też w ciągu tych dziewięciu dni przez małą kawalerkę Łatwoganga na warszawskiej Pradze przewinęły się tłumy. Byli celebryci, artyści, muzycy, piosenkarze, sportowcy, dziennikarze, influencerzy, raperzy. Nie tylko wpłacali pieniądze. Katarzyna Nosowska obiecała, że zgoli głowę, jeśli licznik pokaże 55 mln zł. Gdy tak się stało, za maszynkę chwyciła aktorka Agata Kulesza. Edyta Pazura, Maffashion, Blanka Lipińska i streamerka Kasix też dały się ogolić. To wszystko w ramach solidarności z chorymi na raka.

W trakcie streamu pogodziło się dwóch zwaśnionych przez 17 lat raperów – Tede i Peja. Także Marcin Gortat i Mateusz Ponitka symbolicznie podali sobie dłonie. Ponitka zapowiedział, że jeśli zbiórka do końca dnia, a to był czwartek, osiągnie 9,2 miliona złotych, to w piątek zadzwoni do Gortata, z którym nie rozmawiał od wielu, wielu lat. I tak się właśnie stało. Panowie „zakopali wojenny topór".

W piątek z Łatwogangiem połączył się Robert Lewandowski. Razem z żoną przekazali milion złotych na zbiórkę.

Na streamie zagościł Chris Martin z zespołu Coldplay, zachęcił do wsparcia zbiórki. Kilkukrotnie łamaną polszczyzną zaśpiewał słowo „śrubujemy".

Maciej Musiał, nawiązując do zeszłorocznej aukcji na WOŚP, na której wystawił sprzątanie w rytm muzyki utworu „Explosion" Kalwi i Remi, chwycił za odkurzacz i zaczął sprzątać mieszkanie Łatwoganga.

Były wspólne występy, goście uczcili urodziny zmarłego niespełna rok temu Stanisława Sojki, śpiewając jeden z jego hitów, spontaniczne pełne emocji rozmowy, łzy, dopingowanie i zachęcanie do kolejnych wpłat.

Małgorzata Kożuchowska wpadła w kartony ustawione w kawalerce Łatwoganga przy progu 163 mln zł. Stwierdziła przy tym: „Warto było czekać 15 lat, żeby to powtórzyć", a powtarzała słynną scenę wypadku i śmierci Hanki Mostowiak, którą grała w serialu „M jak Miłość". U Piotra Garkowskiego pojawili się: Borys Szyc, Monika Olejnik, Michał Pol, Wojciech Szczęsny.

Wpłaty zaczęły spływać lawinowo, do akcji włączyli się zwykli ludzie, firmy, znane marki. W ciągu tych dziewięciu dni ekipa Łatwoganga zebrała prawie 250 milionów złotych, ale pieniędzy wciąż przybywa. Szok!

Nie stała za nimi żadna instytucja, nie było sponsorów, wielkiej polityki, tradycyjnych mediów. Ot, zwyczajny „chłopak z internetu", popularny, ale nie wśród szerokiej masy Polaków, poruszył ludzkie serca.

– Mobilizacja kryzysowa jest naszą narodową specjalnością – mówił w rozmowie z Onetem psycholog społeczny Konrad Maj. Podobnie było w 2022 roku, kiedy ponad 70 proc. Polaków angażowało się w pomoc Ukrainie. Zdaniem Konrada Maja, działa tu mechanizm, który w Polsce jest wyjątkowo silny: nieufność połączona z potrzebą potwierdzenia społecznego. – My na ogół nie ufamy i żeby zaufać, potrzebny jest efekt skali. Dlatego tak dobrze działają akcje masowe, widoczne, głośne, z ogromną liczbą uczestników. WOŚP jest tu modelowym przykładem – im większa widoczność, tym większa gotowość do włączenia się – wyjaśnił psycholog. I tłumaczył, że udział w takich akcjach jak WOŚP czy stream Łatwoganga, zaspokaja kilka kluczowych potrzeb psychologicznych. – To jest uczestnictwo w zbiorowym rytuale. Czujemy się częścią wspólnoty, która coś dokłada. Do tego dochodzi poczucie sprawstwa: widzimy licznik, widzimy efekt, mamy dowód, że nasz gest ma sens. Pomaganie komuś jest w istocie pomaganiem sobie. Wpływa na poczucie szczęścia – dodał, przywołując badania korelacyjne z USA, które pokazują, że darczyńcy i wolontariusze deklarują wyższy poziom dobrostanu.

To także sposób na symboliczne „wyzerowanie licznika". Mamy poczucie, że pomimo błędów jesteśmy dobrymi ludźmi.

Konrad Maj podkreślił w rozmowie z Onetem, że podczas tej dziewięciodniowej akcji pojawił się pozytywny konformizm, efekt śnieżnej kuli. Wszyscy zaczęli się nawzajem nakręcać. Znane osoby dzwoniły do innych znanych osób.

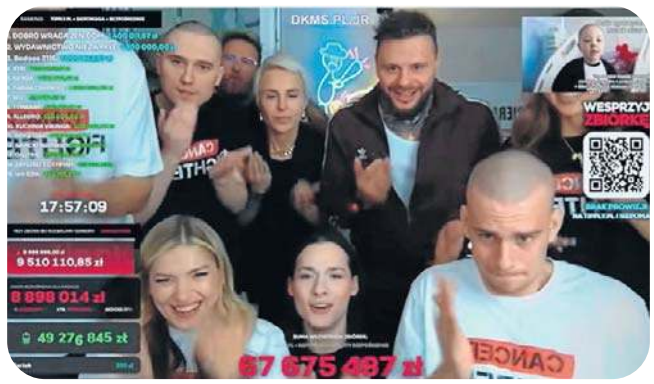

– Reagujemy na sytuacje, kiedy widzimy, że bez nas może się nie udać. To przeciwieństwo WOŚP, gdzie wielu myśli: „i tak zbiorą". Tutaj, przeciwnie, początkowy cel 500 tys. zł wydawał się wręcz nieosiągalny. Było poczucie, że każda wpłata naprawdę może zdecydować o powodzeniu akcji – mówi.

„Barometr Humanitarny 2026" pokazuje, że aż 85 proc. Polaków w ciągu ostatniego roku zaangażowało się w co najmniej jedną formę pomocy innym, a większość badanych uważa wspieranie potrzebujących za ważny element życia społecznego. Maleje liczba osób przekonanych, iż pomoc powinna trafiać wyłącznie do rodaków, co świadczy o rosnącej otwartości na wsparcie osób spoza Polski.

– Niezmiennie dużo osób na pierwszym miejscu stawia dzieci. Jest to grupa, której powinniśmy pomagać w pierwszej kolejności – tłumaczyła Draginja Nadażdin ze stowarzyszenia Lekarze Bez Granic. I dodała, że ważnym pytaniem było to dotyczące migrantów, a jest ono zadawane w każdym roku. – W 2025 roku odsetek osób gotowych wesprzeć finansowo uchodźców i migrantów był najniższy. Natomiast w tym roku jest nieco lepiej. Wniosek, który z tego płynie, jest taki, że przez ostatnie 12 miesięcy było o wiele mniej agresywnych wypowiedzi, w tym także polityków, skierowanych do tych grup – mówiła.

Najczęściej wybieranymi obszarami wsparcia są zdrowie i leczenie oraz pomoc dla osób z krajów dotkniętych klęskami żywiołowymi.

Dlaczego pomagamy? Z potrzeby dzielenia się z innymi, którą deklaruje 56 proc. respondentów. Niewiele mniej, bo 50 proc., wierzy, że „dobro wraca".

Istotną rolę odgrywa także wychowanie – wskazywane przez 37 proc. badanych – co pokazuje, że postawy pomocowe są zakorzenione nie tylko w emocji, ale również w strukturze norm społecznych.

Polacy pomagają, są pod tym względem w czołówce Europy.

Ale akcja Łatwoganga zwraca uwagę na jeszcze dwie rzeczy: przede wszystkim siłę internetu. Zbiórka odbyła się z dala od tradycyjnych mediów, które z czasem zaczęły o niej pisać, nagłaśniać ją, ale pomysł zrodził się w sieci. To tu młodzi prowadzą życie towarzyskie, dowiadują się tego, co na świecie. Niepotrzebne im do tego radio, telewizja, nie mówiąc o gazetach.

I kolejna sprawa: największy charytatywny stream ostatnich lat połączył pokolenia. Pozwolił temu starszemu przyjść do kawalerki tego młodszego, albo przynajmniej spojrzeć przez dziurkę od klucza, co się w niej dzieje. Zobaczyć inny świat i, być może, zmienić o nim zdanie.

„Myślę, że wszyscy, którzy korzystają z wiadomości medialnych, śledzą fenomen Łatwogang. To jest zjawisko, które ma wymiar większy niż sama zbiórka, chociaż oczywiście od ratowania życia nie ma nic ważniejszego. (…) Podjęłam ten wysiłek i sama rejestrując się na TikToka, obejrzałam filmiki, jakie Łatwogang nagrywał zyskując miliony obserwujących. No więc dawniej na zjawisko TikToka łapałam się za głowę. Rodzinne nastolatki pokazywały mi to czasem. To są jakieś niewyobrażalnie głupie filmiki, a im głupsze, tym więcej pieniędzy generują. Zjawisko z cyklu świat zwariował. Na Łatwoganga nigdy się nie natknęłam, ale pewnie też wzruszyłabym ramionami, chociaż on przynajmniej za cenę ilości obserwujących robił rzeczy pomysłowe, odjazdowe, albo naprawdę trudne, jak na przykład przejazd rowerem z Polski do Afryki. Ma jeszcze tę zaletę, że jest naturalny i inteligentny, ale bez zadęcia. Tak czy inaczej wzruszyłabym ramionami. I nagle… taka historia. Chłopak staje się Centrum pomocy. (…)" – pisze na Facebooku Joanna Szczepkowska.

Młodzi influencerzy, którzy pojawili się w kawalerce Łatwoganga, wcale nie kryli, że nie znali wszystkich, zwłaszcza z tego starszego pokolenia, którzy do nich dołączyli. – Kiedy pomagamy, wiek nie ma znaczenia. Byliśmy w tym wszyscy razem – mówili potem goście Łatwoganga. Ale podobnie działo się w polskich domach. Wnukowie pokazywali na telefonach charytatywny stream Garkowskiego swoim dziadkom i prosili o wpłatę pieniędzy. Ci wpłacali, a przy okazji dowiadywali się, co to stream i TikTok.

„Dzięki tej transmisji można uświadomić sobie, że kiedy ludzie się zjednoczą, mogą wiele osiągnąć" – napisał potem portal gazety „The Times of India".

Zbiórka pieniędzy wciąż trwa, chociaż kawalerka Piotra Garkowskiego opustoszała. Ten musiał się wyspać, a potem w niej posprzątać.

Po akcji w mediach społecznościowych pojawiło się wspólne oświadczenie rapera Bedoesa i Łatwoganga, sprawców całego zamieszania.

„W pierwszej kolejności – dziękujemy za wszystko, co zrobiliście. Nie przyjmujemy gratulacji ani podziękowań. To jest wspólne dzieło nas wszystkich i to my gratulujemy Wam tego, co zrobiliście dla dzieciaków i jak poruszyliście cały kraj" – napisali. I dalej: „Jeżeli chodzi o wywiady, telewizję, media – nasz komentarz jest absolutnie zbędny. Przez te 9 dni powiedzieliśmy wystarczająco. Media, którym zależy, prosimy o nagłaśnianie zbiórki i świadomości o tym, że RAK TO NIE WYROK. Bo tylko na tym nam zależy".

Panowie nie chcą orderów. Najważniejsze w tym wszystkim są przecież chore dzieci.

eprasa.pl 1cf4a46470

Polska
Czwartek–niedziela, 30.04–3.05.2026

Łatwogang, Maja i Bedoes 2115. To oni byli bohaterami streamu

Jazda rowerem do Maroka, nagranie piosenki z Edem Sheeranem – z takimi wyzwaniami może się kojarzyć kariera Łatwoganga w sieci. Za sprawą akcji okrzyknięto go „internetowym Jurkiem Owsiakiem”

Anna Ciastoń, Michał Perzanowski, Paweł Relikowski

Łatwogang to pseudonim Piotra Garkowskiego, jednego z najpopularniejszych polskich influencerów młodego pokolenia. - Dużo mediów pisze, że mam na imię Patryk i jestem z Radomia, a mam na imię Piotrek i jestem z Warszawy. Ale mnie to w ogóle nie przeszkadza, może nawet i lepiej. Bo im bardziej jestem ukryty, tym łatwiej pokazać, że wszyscy razem zbieramy pieniądze dla dzieciaków - powiedział Łatwogang podczas transmisji ze zbiórki dla podopiecznych Fundacji Cancer Fighters.

Kariera Łatwoganga rozpoczęła się na TikToku, gdzie w 2021 roku opublikował pierwsze materiały pod chwytliwym pseudonimem. Z czasem zaczął się udzielać również na YouTubie. Jego znakiem rozpoznawczym stało się hasło „Łatwo!” wypowiadane po wykonaniu jakiegoś zadania - challange'u lub triku. Dużą wagę przykładał do budowania zasięgów poprzez interakcję z widzami.

Jednym z pierwszych wyzwań był pomysł, by słowo „gilbert” zaistniało wśród 10 nominowanych do Młodzieżowego Słowa Roku 2022. Według Łatwoganga „gilbert” miał być synonimem geniusza. Pomysł się spodobał - internauci masowo wpisywali to słowo w formularzu zgłoszeniowym PWN i cel osiągnęli. Ostatecznie wygrała „essa” - okrzyk radości po tym, jak coś nam się udało.

Influencerowi nie brakowało fantazji. W 2024 r. przejechał na rowerze trasę z Polski do Maroka. Był to efekt obietnicy, którą złożył swoim obserwatorom. Zakład polegał na tym, żeby zdjęcie jego stopy stało się najbardziej lajkowaną fotografią na polskim Instagramie. Zdobyło ponad 1,2 miliona polubień.

Popularność twórcy wzrosła także dzięki współpracy z piosenkarzem Edem Sheeranem. Przy okazji koncertów we Wrocławiu w 2025 r. Brytyjczyk na zaproszenie Łatwoganga przejechał na trójkołowym tandemie po Placu Solnym. W trakcie przejażdżki influencer postawił kolejne wyzwanie odbiorcom. Jeśli tiktokowy filmik zbierze milion polubień, powstanie wspólny kawałek z Sheeranem - po polsku. Tym razem również internauci nie zawiedli Łatwoganga. W październiku 2025 premierę miała polska wersja hitu Sheerana „Azizam”.

17 kwietnia Łatwogang, uruchomił na platformie YouTube nieprzerwany stream pt. „Słucham 9 dni dissu na raka, żeby pomóc dzieciom z Fundacji Cancer Fighters”. Punktem wyjścia była piosenka „Ciągle tutaj jestem (diss na raka)” - utwór rapera Bedoesa 2115 nagrany wspólnie z 11-letnią Mają Mecan, podopieczną fundacji, która zmaga się już z trzecią wznową nowotworu. Tym razem ostra białaczka szpikowa zaatakowała jej narządy wewnętrzne, w tym płuca.

Bedoes 2115 to znany bydgoski raper (naprawdę nazywa się Borys Piotr Przybylski, rocznik 1998) i założyciel zespołu 2115. Znany jest z przebojów takich jak „05:05” oraz multiplatynowych albumów. Zyskał miano „głosu pokolenia Z”.

Bedoes od dawna angażuje się w różne akcje społeczne, m.in. pomaga młodzieży zmagającej się z problemami psychicznymi, od lat angażuje się w różne kampanie społeczne.

Pretekstem do zbiórki Łatwoganga na rzecz fundacji Cancer Fighters był opublikowany 14 kwietnia utwór „Ciągle tutaj jestem (diss na raka)” Bedoesa 2115 oraz podopiecznej fundacji Mai Mecan, chorującej na nowotwór. Diss, czyli charakterystyczny dla muzyki rap utwór oparty na słownym ataku, tym razem został skierowany przeciwko rakowi. Artysta zapowiedział, że cały dochód z utworu zostanie przeznaczony na Fundację Cancer Fighters, która od 2015 r. pomaga osobom chorym na raka. Oprócz pomocy materialnej fundacja zapewnia także pomoc medyczną, psychologiczną oraz motywujące wydarzenia dla dzieci, młodzieży i dorosłych.

A 11-letnia Maja Mecan z Oławy to iskierka, która rozpaliła akcję Łatwoganga i całą Polskę. Maja ma 11 lat, same piątki i szóstki oraz... trzecią wznowę nowotworu. Ze swojego okna w bloku widzi szkołę, do której chce wrócić. Na razie codziennie jeździ na chemioterapię. Wieczorami robi bransoletki z koralików, które dała wszystkim nauczycielom, którzy przychodzą do niej do domu na lekcje. Polska poznała ją przez internet za sprawą rapera Bedoesa i twórcy internetowego Łatwoganga.

FOT. PAWEŁ RELIKOWSKI

A 11-letnia Maja Mecan z Oławy to iskierka, która rozpaliła akcję Łatwoganga i całą Polskę. Tutaj ze swoją mamą

FOT. YOUTUBE

Łatwogang to pseudonim Piotra Garkowskiego, zaś Bedoes 2115 to znany bydgoski raper (naprawdę nazywa się Borys Piotr Przybylski)

W rogu ekranu streamu przez całe 9 dni mogliśmy oglądać jedną z głównych bohaterek teledysku Bedoesa Maję Mecan, 11-latkę, chodzącą do 5 klasy Szkoły Podstawowej nr 8 w Oławie. Maja walczy z rakiem po raz trzeci, ale nie może się już doczekać, by wrócić do swoich rówieśników. Kiedy pojawiła się trzecia wznowa, trzeba było znów zacząć walczyć. Dziś dziewczynka niemal codziennie jeździ z mamą na chemioterapię i rehabilitację. Wraca do domu późnym popołudniem.

Mama Mai nie kryje wzruszenia, gdy opowiada nam, jak w ogóle powstał utwór, który poruszył całą Polskę.

- Wszystko zaczęło się od tego, że pani Aleksandra Kopyść, znana z TikToka Ciocia Ola, zaproponowała Majeczce, czy zechciałaby zaśpiewać piosenkę. Ona napisała zwrotkę, którą śpiewa Maja i tak się zaczęło. Potem z inicjatywą wyszedł Borys (raper Bedoes - red.), że dogra kawałek do Majeczki, co ją jeszcze bardziej zmobilizowało i ucieszyło, że będzie mogła nagrać utwór z kimś znanym - opowiada nam mama Mai Katarzyna Mecan.

Jak słyszymy, Maja bardzo się ekscytowała, bo było to dla niej coś nowego, co wywołało w niej ogromną energię i radość, że ktoś chciał przyjechać i poświęcić dla niej czas.

Kiedy Łatwogang uruchomił swojego streama, rodzina Mai śledziła go od samego początku. Codziennie, kiedy tylko mogła.

- Oglądałyśmy razem z mężem i podziwiałyśmy. Wszyscy zresztą podziwiali, co tam się po prostu dzieje, bo to jest coś niemożliwego - przyznaje mama.

Maja oglądała transmisję ze świadomością, co zbiórka oznacza dla niej i innych dzieci. Szczególnie jeden element ją poruszył.

- Ja jej pokazywałam zwłaszcza te momenty, kiedy ludzie golili włosy. Majeczka bardzo to przeżyła, pozytywnie. Jest świadoma tego, co się dzieje i taka wdzięczna, że ludzie potrafią się tak zjednoczyć i robić tyle dobrego - mówi nam pani Katarzyna, dla której cała akcja ma jednak wymiar, który wykracza daleko poza samą zbiórkę. - Chciałam, żeby te dzieci wiedziały, że może się udać, że trzeba walczyć, że nie można się poddawać. Mamy nadzieję, że wszystkie dzieciaczki, które walczą z nowotworami, na podstawie tej piosenki będą tę walkę miały tak jak ona. Bo tego my, jako rodzice, chyba najbardziej chcemy.

Bedoes do dziś jest z Mają w kontakcie. Pisze jej, że jest z niej dumny.

- Borys jest bardzo fajnym człowiekiem - mówi krótko mama. I więcej nie trzeba.

Tok nauczania Mai był przez lata dopasowywany do jej stanu zdrowia. Przez długie okresy nauka odbywała się w szpitalu lub w domu. Kiedy Maja mogła wrócić do szkoły, szkoła wyszła jej naprzeciw - dosłownie.

- Był przygotowany specjalny gabinet, w którym cała klasa miała zajęcia, żeby Maja nie musiała z plecakiem chodzić po naszej dużej szkole. Wszyscy nauczyciele przychodzili do tego gabinetu. Trwało to, niestety, dość krótko, bo potem nastąpiła wznowa - wspomina Wioletta Frischmann, wychowawczyni Mai.

Dziś nauczanie znów odbywa się w domu. Nauczyciele regularnie odwiedzają Maję. Każdemu z nich wręczyła już własnoręcznie wykonaną bransoletkę z koralików.

- Ubieram ją na wyjątkowe okazje - dodaje Wioletta Frischmann.

Maja jest też świetną uczennicą. Jak słyszymy, ma same piątki i szóstki. Klasy zdaje z czerwonym paskiem. - Majeczka to bardzo miła, sympatyczna dziewczynka. Ona ma w sobie takie naturalne ciepło, naturalną dobroć. Kojarzę ją właśnie z takim ciepłem... i z pięknym uśmiechem - opowiada nam Wioletta Frischmann, wychowawczyni Mai.

Dwie koleżanki z klasy regularnie do niej jeżdżą. Robiły to, kiedy leżała w szpitalu, robią to nadal.

- Czekamy, kiedy wróci do nas i będzie z nami cały czas już na stałe - przyznaje wychowawczyni.

eprasa.pl 1cf4a46470

MATERIAŁ INFORMACYJNY PGE

0011502157

Local content wzmocni polskie firmy

Europejski Kongres Gospodarczy w Katowicach to wydarzenie, podczas którego często zapadają decyzje wpływające na kierunki rozwoju gospodarki. Nie inaczej było podczas tegorocznej edycji, gdzie szeroko zaprezentowano nową rządową inicjatywę „Local content. Z korzyścią dla Polski".

Jest ona elementem filozofii gospodarczej rządu oraz realizacją priorytetów Ministerstwa Aktywów Państwowych. Jej głównym celem jest zwiększanie udziału krajowych firm w łańcuchach dostaw, zwłaszcza przy inwestycjach realizowanych przez spółki z udziałem Skarbu Państwa. O szczegółach projektu podczas otwarcia stoiska „Local content" mówił Wojciech Balczun.

– Stworzyliśmy ideę, która stanowi element budowy nowego systemu gospodarczego i ekosystemu na kolejne lata. To jeden z priorytetów rządu – podkreśla minister. – Zadaniem tej inicjatywy jest maksymalne wsparcie krajowego komponentu w inwestycjach realizowanych w nadchodzących dekadach – dodawał.

Wspólna agenda spółek Skarbu Państwa

W realizację inicjatywy zaangażowały się największe spółki z udziałem Skarbu Państwa, m.in. KGHM, ORLEN, Tauron, Enea oraz PGE Polska Grupa Energetyczna. Otwarcie wspólnego stoiska podczas kongresu było kolejnym etapem wdrażania projektu „Local content" w Polsce. Jak podkreśla Dariusz Lubera, prezes zarządu PGE, inicjatywa ma charakter długofalowy i została zaprojektowana jako przedsięwzięcie rozpisane na dekady, a nie krótkoterminowe działanie. Z perspektywy PGE projekt wpisuje się bezpośrednio w strategię spółki.

– Już w ubiegłym roku zaplanowaliśmy udział polskich przedsiębiorców w realizacji naszych inwestycji w perspektywie 10 lat na poziomie 150 mld zł. Obecnie w obszarze dystrybucji udział krajowych firm przekracza 85% – wyjaśniał Dariusz Lubera.

Transformacja i nowe podejście do inwestycji

Inicjatywa została wypracowana w ramach zespołu powołanego przez MAP, z udziałem przedstawicieli innych resortów oraz instytucji, takich jak Urząd Zamówień Publicznych czy Główny Urząd Statystyczny.

Zakłada ona nie tylko zwiększenie udziału krajowego komponentu w inwestycjach, lecz także jego systematyczne wzmacnianie w największych projektach infrastrukturalnych. W nadchodzącej dekadzie sama polska energetyka może przeznaczyć na inwestycje ponad bilion złotych.

– Polska znajduje się dziś w wyjątkowym momencie swojej historii. Okres transformacji gospodarczej po 1989 roku dobiegł końca. Jesteśmy jedną z największych gospodarek świata i chcemy dalej wzmacniać potencjał krajowych firm – zaznaczał minister Balczun.

Do doświadczeń transformacji nawiązywał również Dariusz Lubera.

– Nigdy wcześniej sektor nie dysponował tak dużymi środkami inwestycyjnymi. Zawsze zależało mi, aby jak największa ich część trafiała do polskich firm – podkreślał.

Local content a przyszłość polskiej energetyki

Strategia PGE do 2035 roku zakłada nakłady inwestycyjne rzędu 235 mld zł, z czego około 150 mld zł ma trafić do krajowych przedsiębiorstw. Udział lokalnego komponentu różni się jednak w zależności od projektu. W przypadku morskiej farmy wiatrowej Baltica 2 planowany poziom wynosi 25–30%.

– W tym roku ogłosimy około 40 postępowań związanych z projektem Baltica 2. Pomagają w tym zmiany w prawie zamówień publicznych, które sprzyjają uwzględnianiu szerszych kryteriów niż tylko cena – zaznacza Dariusz Lubera.

Znaczenie inicjatywy „Local content" wykracza poza sam etap realizacji inwestycji. Jak podkreśla prezes PGE Dariusz Lubera, udział polskich firm w projektach przekłada się na budowanie kompetencji, które w kolejnych latach pozwalają im świadczyć usługi serwisowe i remontowe.

Na znaczenie systemowego podejścia do projektu zwraca uwagę również Wojciech Balczun. Minister wskazuje, że inicjatywa opiera się na analizie najlepszych praktyk stosowanych w Unii Europejskiej, w tym koncepcji „Buy European", i jest powiązana z dokumentem „Polityka zakupowa państwa". W jego ocenie w przetargach kluczowe znaczenie powinna mieć najkorzystniejsza oferta, a nie wyłącznie najniższa cena, która powinna stanowić jedynie jeden z elementów oceny.

Z punktu widzenia PGE inicjatywa „Local content" stanowi narzędzie wzmacniania krajowego łańcucha dostaw oraz budowy długoterminowej wartości dla gospodarki. Spółka traktuje ją jako integralny element realizacji swojej strategii inwestycyjnej i transformacji energetycznej. Włączenie polskich firm w realizację kluczowych projektów ma nie tylko zwiększyć ich udział w rynku, ale także podnieść kompetencje całego sektora i wzmocnić bezpieczeństwo energetyczne kraju.

eprasa.pl 1cf4a46470

Polska
Czwartek–niedziela, 30.04–3.05.2026

KATARZYNA GROCHOLA: JUDYTA SIĘ ZESTARZAŁA. ALE TO NIE ZNACZY, ŻE ZDZIADZIAŁA

– Po sześćdziesiątce kocha się przyjemniej, bo człowiek nie jest już taki głupi. Dzisiaj wiem: albo racja, albo związek. To dotyczy wszystkich moich relacji. Z córką, z wnukami, z mężem. Ze wszystkimi – mówi Katarzyna Grochola

Anita Czupryn

FOT. ADAM JASTRZĘBOWSKI

Katarzyna Grochola: Warto budzić się każdego dnia z wdzięcznością za to, co się stało. I z nadzieją, że dziś będzie wspaniały dzień

Kiedy ostatnio pomyślała pani sobie: „A właśnie, że tak!”?
Robię to z pewną konsekwencją od lat.

W najnowszej pani książce „Właśnie, że tak! Nigdy w życiu! 20 lat później” wraca Judyta, bohaterka, którą pokochały miliony kobiet. Bała się pani tego powrotu?
Nie. Zupełnie nie. W ogóle już nie zmuszam się do robienia rzeczy, których nie chcę robić. Po prostu pomyślałam, że jeśli ona wróci, to wróci. I wtedy będę wiedziała, co zapisać.

Kogo pani spotkała, pisząc tę książkę: Judytę czy dawną siebie?
Myślę, że nie tylko dawną siebie, ale też siebie teraźniejszą. Spotkałam też mnóstwo sytuacji, które dotyczą nas wszystkich. Wydaje mi się, że niektóre rzeczy, które przydarzają się Judycie, są tak zwyczajne, tak powszednie, że właśnie w nich warto szukać czegoś dobrego.

„Chleba naszego powszedniego daj nam dzisiaj”. O te powszednie rzeczy też powinniśmy się modlić?
Bardzo. Najbardziej o te powszednie.

Przeczytałam pani książkę i pomyślałam: Judyta się nie zestarzała. Jak ona to robi?
Judyta się zestarzała. Ale mam nadzieję, że nie zestarzała się w moich oczach. To, że ma więcej lat, a nawet dużo więcej niż „nieco”, nie znaczy przecież, że zdziadziała albo siedzi na werandzie i wyłącznie robi swetry z włóczki. Czego ja, nawiasem mówiąc, bardzo zazdroszczę tym, którzy to robią. Mam kuzynkę, która tak spędza emeryturę i to jest cudowne, bo robi naprawdę przepiękne rzeczy. Ale Judyta dalej idzie przez życie z pewną odwagą. Zupełnie jak jej autorka, Grochola.

Wyobraźmy sobie taką scenę: siedzi pani w kuchni, wchodzi Judyta, siada przy stole, naprzeciwko pani i pyta: „Kasiu, no to co myśmy przez te dwadzieścia lat zrozumiały?”. Co by jej pani odpowiedziała?
Że prawie wszystko już zrozumiałyśmy. Ale jeszcze nieco zostało nam do zrozumienia. Poza tym zrozumienie nie wyklucza popełniania tych samych błędów. Judyta jest mądra, jeśli chodzi o innych, a trochę mniej – nie chcę powiedzieć, że mniej mądra, może bardziej zapominalska – jeśli chodzi o własne sprawy.

Co Judyta już umie, a czego nadal nie umie? Osobiście mam wrażenie, że nadal nie potrafi nie wkręcać się w sprawy córki.
Tak. Ona wie, że jej wyobraźnia pracuje na pełnych obrotach i że to nie zawsze dobrze jej robi. Wyciąga niewłaściwe wnioski już po paru zdaniach. Jest jak błyskawica: zanim coś się wyjaśni, ona ma już swoją teorię. I chyba tak działa, nie chcę powiedzieć, że jak pistolet automatyczny, ale ona najpierw działa, opanowuje sytuację, wydaje jej się, że wszystko jest ogarnięte, a potem wyciąga wnioski. Które często okazują się kompletnie niesłuszne.

Ponad dwadzieścia lat temu książką „Nigdy w życiu!”, dała pani kobietom prawo do niedoskonałości. I Judyta nadal z tego prawa korzysta?
Tak. I myślę, że to jest jej wielka siła. Ona nie jest bez wad. Może się mylić i nic nie szkodzi, że się myli. Jesteśmy tylko ludźmi. A jednocześnie Judyta w dalszym ciągu szuka dobrych rzeczy we Wszechświecie i dobrych rzeczy w swoim życiu. Jest otoczona przyjaciółmi, rodziną i tym, co naprawdę ważne. Proszę zauważyć, że w mojej książce prawie nie ma mediów społecznościowych i telefonów komórkowych. Komputer pojawia się właściwie jako maszyna do pisania.

Nie ma też portali randkowych. Jest za to zwykłe, tradycyjne biuro matrymonialne. Mam wrażenie, że część ludzi nadal tęskni za takim sposobem poznawania się, bardziej ludzkim, mniej algorytmicznym.
Wiem, że na Zachodzie, w czasie największego wzmożenia portalami randkowymi, zaczęły powstawać takie miejsca i cieszyły się powodzeniem. Nie wiem, jak jest dzisiaj w Polsce, bo tego nie sprawdzałam, ale myślę, że część ludzi tęskni za osobistym spotkaniem. Za tym, żeby kogoś zobaczyć, sprawdzić, z kim naprawdę ma się do czynienia. A nie tylko lecieć za błękitną poświatą, nie wiedząc w ogóle, co jest po drugiej stronie. Miałam kiedyś koleżankę, która bardzo dawno temu zabawiała się udawaniem mężczyzny w internecie. Była niezwykle zadowolona, że spędza czas z jakimiś kobietami, odciągając je od mężów. To dużo łatwiej przychodzi kobiecie, bo my znamy swoje potrzeby i wiemy, gdzie mamy braki. Pamiętam, że pomyślałam wtedy: to jest straszne świństwo. Takie robienie zła na świecie po nic. I ja się na to nie godzę.

Lubię pani książki także za to, że jest w nich konkret życia. Nie pisze pani z wydumania, tylko z doświadczenia. Pracowała pani przecież kiedyś w biurze matrymonialnym. Tyle że było to bardzo dawno temu.
Tak, ale postanowiłam przenieść tamtą dawną energię do dzisiejszego świata. Nie wiem, na ile mi się to udało, ale mam wrażenie, że świat wirtualny nie powinien być zastępstwem naszego świata. Bardzo podziwiam osoby, które znają się na sztucznej inteligencji, komputerach, grają po dwadzieścia cztery godziny w jakieś gry i zdobywają nagrody, bo są podobno takie zawody. Ale jednak myślę, że wszyscy coś tracimy, kiedy posługujemy się krótkim SMS-em, zamiast sprawdzić, czy ktoś ma co jeść.

Na ile biuro matrymonialne z pani najnowszej książki różni się od tego, które zna pani sprzed lat?
Jest bardzo podobne. To biuro w starym mieszkaniu, ze starymi meblami. Nie ma tam nowoczesności, plastiku, przezroczystości, tej współczesnej sterylności, która czasem zabija ducha, którego wszyscy w sobie mamy. Ja bardzo często mam tak, że wchodzę do jakiegoś mieszkania i od razu czuję się jak w domu. A wchodzę do innego i czuję się jak na wystawie Ikei albo innego, droższego sklepu. Jednak wolę być zapraszana do domu, a nie do mieszkania.

W najnowszej książce wnuczka Judyty nosi to samo imię co pani wnuczka.

eprasa.pl 1cf4a46470

Bo ona tego zażądała. Zapytałam ją, czy mogę użyć pewnej sceny, która jest autentyczna i dotyczy naszego życia. Zapytałam porządnie: czy mogę? Wanda powiedziała: „No możesz, babciu, ale przecież ona ma zupełnie inaczej na imię niż ja. A ja tak nie chcę". Więc po raz pierwszy w życiu zrobiłam coś takiego, że wpuściłam do książki prawdziwą osobę. Tosia też była wzorowana na mojej córce i mogła przecież w „Nigdy w życiu!" nazywać się Dorota. A jednak to, że była wzorowana na zachowaniach mojej córki, nie upoważniało mnie do nadania jej prawdziwego imienia.

Dopowiedzmy, o jaką scenę chodzi. Wnuczka weszła do kuchni i zażądała, że potrzebuje dorosłej osoby. Pani się zgłosiła, ale niestety…
Tak. Ona wyraźnie powiedziała, że chce osoby dorosłej, a nie starej (śmiech).

Kiedy patrzy pani na swoje wnuki, widzi czasem siebie małą? Jaką dziewczynkę nosi pani w sobie do dziś?
Myślę, że siedzi we mnie to małe dziecko, które czasami kompletnie nie zdaje sobie sprawy z powagi sytuacji. Trochę jak córka mojej przyjaciółki, która w Niedzielę Palmową podczas długiej mszy nudziła się i zaczęła zamiatać kościół palemką. Po prostu zaczęła sprzątać. Myślę, że tak bywa z dziećmi i nie należy się tego specjalnie wstydzić; byliśmy dziećmi. A to spojrzenie na siebie pozwala mi teraz patrzeć na dzieci i wnuki z zupełnie innej perspektywy niż kiedyś patrzyłam na własne dziecko. Z dużo bliższej, dużo bardziej pogodnej, z większym dystansem, także wobec złości czy zachowań, których może bym nie chciała. Dziecko krzyczy? Myślę sobie: bardzo dobrze krzyczy, niech pokrzyczy. To znaczy, że jest zdenerwowane.

Pani była dzieckiem, które przeszkadzało dorosłym?
Oj, myślę, że tak. Niekoniecznie musiałam być niegrzeczna, ale się wtrącałam. Siedziałam pod stołem, kiedy dorośli grali w brydża. W wieku dwóch i pół roku podnosiłam karty i mówiłam: „Brydż ci upadł". Oczywiście czytałam książki pod kołdrą, przy latarce, bo mieliśmy bardzo sztywno wyznaczony czas wchodzenia do łóżka. Czas spania w ogóle nie był dla mnie czasem spania, tylko czasem rozrabiania. Podchodziło się pod drzwi, kiedy rodzice mieli gości, i na przykład się ich straszyło.

Czego wtedy dziecku nie wolno było mówić ani robić?
O matko, prawie wszystkiego, jak patrzę z perspektywy czasu. Dzieci głosu nie miały. „Nie dotykaj", „Nie przynoś", „Nie podnoś", „Nie…". Głównie pamiętam te słowa na „nie". Ale to nie znaczy, że byliśmy całkowicie ubezwłasnowolnieni. Łaziliśmy z bratem po kanałach, po drzewach, robiliśmy mnóstwo różnych rzeczy. „Nie liż łyżwy!" – słyszałam. Oczywiście, że polizałam. I oczywiście, że przyczepił mi się kawałek języka, bo chciałam wiedzieć, dlaczego się nie liże łyżwy. Trzeba było sprawdzić, czy uczucie zimna i gorąca jest takie samo. I owszem, jest takie samo. To wszystko trzeba było sprawdzać. Byliśmy niepokornymi dzieciakami. Wracaliśmy z rozwalonymi kolanami, które zresztą się ukrywało, bo przecież było: „Nie zrób sobie krzywdy".

W pani domu częściej się chwaliło czy poprawiało?
Chyba jednak poprawiało.

Pani mama, nauczycielka, lubiła poprawiać. Miała czerwony długopis i poprawiała pani teksty.
Ale to już wtedy, kiedy byłam dorosła. Jako dzieci byliśmy poprawiani inaczej. Mieliśmy mówić poprawnie po polsku. Czasami rodzice się z nami wygłupiali i używali jakichś słów z gwary poznańskiej, ale to było w ramach żartów. My mieliśmy mówić poprawnie. A gwara poznańska pojawiała się dlatego, że pierwsze dziesięć lat mieszkaliśmy w Poznaniu. Kiedy przyjechałam do Warszawy, nie miałam jednak nawet poznańskiego zaśpiewu, bo w domu mówiło się inaczej.

Jakie zdanie pani mamy zostało w pani najdłużej?
Chyba to, że słowo „nie" jest jednym z ważniejszych słów i że trzeba go używać z wielką mądrością. Nie na wszystko, nie zawsze, nie jako opór, tylko jako decyzję, że czegoś nie zrobię.

A zdanie taty?
Że wszyscy mężczyźni są beznadziejni. I żebym uważała. Byłam na tyle młoda, że nie zapytałam: „A ty?" (Śmiech).

To zdanie nadal w pani siedzi? Mężczyźni są beznadziejni i trzeba uważać?Przyjęła je pani jako swoje przekonanie?
Nie, oczywiście, że nie jest moim przekonaniem. Ale jakoś je zapamiętałam. Byłam wychowywana w czasach, kiedy troska i martwienie się były objawem miłości. Dużo większym niż przytulenie czy powiedzenie: „Kocham cię", czy „Dasz sobie radę". Teraz wiem, że to był objaw miłości. Znaczy: wiem to od jakichś dziesięciu lat. Wtedy bardzo się buntowałam przeciwko tym wszystkim ograniczeniom, które miały mnie chronić. „Nie wracaj późno", „nie wracaj sama". Dzisiaj wiem, że to nie były zdania po to, żebym w ogóle nie ruszała się po świecie. Tylko po to, żebym uważała. Bardzo.

W wywiadach często mówi pani o odwadze. Mnie ciekawi ta pierwsza, dziecięca odwaga. Pamięta pani moment, kiedy po raz pierwszy pomyślała: „Nie zrobię tak, jak każą"?
Wie pani co? To była głupia sytuacja, ale bardzo dobrze ją pamiętam. Byliśmy w szkole podstawowej. Ktoś w naszej klasie rzucił w nauczycielkę matematyki papierową kulką. Myśmy się tymi kulkami przerzucali między sobą, ale nigdy w nauczyciela. To nie były czasy, kiedy nauczyciela się zaczepiało, a już na pewno nie czasy, kiedy można było być wobec niego chamskim. Tego w ogóle nie było. Ta kulka jakoś uderzyła ją w policzek. Nauczycielka odwróciła się do nas i powiedziała, żeby winny się przyznał. Że nie będzie kary. Ale dopóki ktoś się nie przyzna, nie będzie lekcji. I myśmy siedzieli w milczeniu. Z takim poczuciem, że stało się coś bardzo złego. Nie wiedzieliśmy, kto rzucił, bo kiedy nauczycielka była odwrócona do tablicy, te kulki po prostu latały. W którymś momencie pomyślałam: przyznam się. Już dosyć tego. Wtedy wydawało mi się, że to był akt odwagi. Że wzięłam to na siebie. Dzisiaj myślę, że tak naprawdę to nie była odwaga, tylko pewien niepokój. Napięcie, które pojawiło się w klasie, było dla mnie nie do wytrzymania. Bardzo dokładnie to pamiętam. Oczywiście żadnych konsekwencji nie było. Nauczycielka spojrzała na mnie z takim trochę politowaniem, bo chyba wiedziała, kto to zrobił i że to nie byłam ja. Ale pamiętam, że nogi się pode mną ugięły, kiedy wstałam i powiedziałam, że to ja. Wtedy traktowałam to jako akt odwagi. Dzisiaj wiem, że to było raczej niewytrzymywanie pewnych emocji.

Dzieciństwo dało pani skrzydła czy ubrało panią w pancerz?
Zdecydowanie dało mi skrzydła. Pancerz zrzucałam bardzo szybko. To był właściwie taki półpancerzyk. Mogłam się za nim schować albo próbować różnych wyjść z drugiej strony. I ja tych wyjść szukałam. Byłam dzieckiem sprawiającym kłopoty. Musiałam wszystko sprawdzić, zjeść, zrobić, wylizać. Wyssać krew z własnych ran. Nie mówić o tym, że się pokaleczyłam, bo być może wtedy coś zostałoby mi zabronione. Stąd jestem pełna drobnych blizn.

Teraz rozumiem, dlaczego mój syn, kiedy miał siedem lat, nie powiedział mi, że rozbił sobie głowę, jadąc na rowerze. Dopiero wieczorem, przy kąpieli, zobaczyłam krew. Pewnie myślał, że jeśli się przyzna, zabronię mu jeździć.
Oczywiście. A poza tym jesteśmy dzielni. Jesteśmy dzielnymi dziećmi, które dadzą sobie radę, nawet jeśli się potłuką.

Czekała pani na pochwały od rodziców? To było dla pani ważne, żeby w końcu usłyszeć, że są z pani dumni?
Nie pamiętam, niestety, czy jako dziecko czekałam, więc prawdopodobnie czekałam i się nie doczekałam. Wtedy. Bo myślę, że gdyby tak było, to jakoś by mi to w pamięci zagrało. Natomiast pamiętam moment, kiedy po raz pierwszy zrozumiałam, że rodzice otaczają mnie opieką i że są ze mnie dumni. Ojciec zobaczył raz w metrze kobietę, która czytała moją książkę. Podszedł do niej i powiedział: „To moja córka napisała". I ta pani się uśmiechnęła. Moja matka po pierwszej książce powiedziała mi, żebym się nie podniecała, bo właściwie każdy jest autorem jednej dobrej książki, o swoim życiu. I że dopiero następne pokażą, czy naprawdę jestem pisarką. Ale przy którejś kolejnej książce, kiedy zapytałam ją, czy redaktor miał rację, coś mi zmieniając, powiedziała: „Nie. Nie daj sobie nic zniszczyć. Dobrze piszesz". Pamiętam te rzeczy, które może z boku wydają się nieważne. Kiedy rozmawiałam z rodzicami przed ich śmiercią i pytałam, czy nas chwalili, oni mówili, że tak. Że również chwalili. Że mówili, że coś jest ładne, że mój brat pięknie rysuje. Ale to nie zostawiło we mnie jakiegoś szczególnego śladu. Z drugiej strony nie byłam też specjalnie gnębiona. Nie słyszałam, że się do niczego nie nadaję. Myślę więc, że to było jakoś wyważone. Natomiast wtedy naprawdę to poczułam, kiedy ojciec podszedł do obcej osoby w metrze i chwalił się, że autorka jest jego córką, i kiedy matka powiedziała: „Nie pozwól sobie nic zniszczyć". Zrozumiałam, że to jest ta właściwa, dobra podpora.

Pierwszą książkę napisała pani jako jedenastoletnia dziewczynka. Pamięta pani, nie tyle temat, ile uczucie, które temu towarzyszyło?
Temat pamiętam doskonale, bo byłam siostrą Old Shatterhanda i kochałam się w Winnetou. Byłam przebrana za mężczyznę, żeby Winnetou mnie zaakceptował i żeby wiedział, że jestem jego białym przyjacielem. Moim zdaniem to była zdecydowanie książka o miłości. Nie była długa, bo mieściła się w szesnastokartkowym zeszycie. I kończyła się chyba w momencie, kiedy już nie wiedziałam, czym może się skończyć.

To było odkrycie, że może pani stwarzać świat?
To było znakomite, że mogę tworzyć historię. Że to jest coś, na co moje koleżanki z klasy czekają, bo czytałam im te kawałki. U mnie w Dolinie Śmierci rosły piękne drzewa. Potem byłam w Dolinie Śmierci i tam nie ma ani jednego źdźbła trawy. Jest wyłącznie sól. Ale w mojej Dolinie Śmierci drzewa rosły. Z tego wynika, że w szkole zajmowałam się innymi rzeczami niż nauka.

Jak jest dzisiaj? Pisze pani bardziej z radości czy wtedy, kiedy pani cierpi?
Bardzo różnie. Kiedy jestem smutna, piszę wesołe rzeczy. Kiedy jestem w dobrej formie, piszę rzeczy poważne. Jakoś tak mi się to układa.

Jest w pani pisaniu potrzeba ratowania ludzi przed rozpaczą?
Myślę, że jest w nim potrzeba ratowania siebie przed tym nieustannym karmieniem nas niepokojem. Aferami, które wydają się nieprawdopodobne, a okazują się prawdziwe. Wzajemnym straszeniem się. Manipulacją, która się odbywa. Myślę, że w ten sposób ratuję siebie. Pokazuję taki kawałek świata, w którym chcę żyć. I w tym świecie umieszczam swoich bohaterów. Tam nie ma zagrożenia wojną, zagrożenia epidemią, zagrożenia tym, że elity żywią się krwią i tak dalej.

Kiedy dzisiaj słyszy pani o sobie: „królowa polskiej literatury popularnej", co pani myśli?
Rzadko słyszę to w odniesieniu do siebie. Natomiast bardzo mi się robi dobrze, kiedy spotykają mnie na ulicy ludzie i mówią: „Pani Kasiu, dzięki pani wyszłam z depresji". Albo: „Po porodzie leżałam w szpitalu i przynosili mi pani książki, dzięki temu życie było łatwiejsze". Albo: „W czasie zagrożonej ciąży czytałam pani książki". Albo: „Psychiatra kazał mi czytać „Nigdy w życiu!" na oddziale dziennym". Albo: „Po pani książce zgłosiłam się na terapię". To są rzeczy niezwykle dla mnie przyjemne, budujące i chyba potrzebne.

Przez lata mówiono: skoro kobiety masowo czytają „Nigdy w życiu!", to nie może to być dobre.
Tak, ale wie pani co? W ogóle każda popularna książka nie może być dobra. Książka, sztuka teatralna i tak dalej muszą być trudne, niesamowicie wydumane i przeznaczone dla maleńkiej cząstki ludzkości. Dopiero kiedy mają ograniczony zasięg, uznaje się, że są dobre. No ale co wtedy zrobimy z Biblią, która ma największe nakłady na świecie? Broń Boże, nie porównuję się. Natomiast nie jest tak, że coś, co jest popularne, automatycznie staje się złe.

Pani książki dają czytelniczkom i czytelnikom też, pocieszenie. Miłość w pani powieściach ma zwykle ostatnie słowo. Czym dzisiaj jest dla pani miłość? Nadal przygodą czy już spokojem, spełnieniem?
Raczej spokojem, spełnieniem, harmonią i możliwością porozumienia się w każdej sytuacji. Niekoniecznie kłótnią, niekoniecznie zwarciem, czyli czymś, co kiedyś uważałam za rodzaj napędu. Poza tym naprawdę już dzisiaj wiem: albo racja, albo związek. I to dotyczy wszystkich moich relacji. Z córką, z wnukami, z mężem. Ze wszystkimi.

To znaczy, że zrezygnowała pani ze swojej racji?
Bardzo często rezygnuję. W ogóle nie ma czegoś takiego jak moja racja.

Po sześćdziesiątce łatwiej jest kochać?
Myślę, że tak. I że przyjemniej. Bo człowiek nie jest już taki głupi.

A czy w miłości nadal jest pani hazardzistką?
Nie. Myślę, że przy moim mężu czuję się w miłości na tyle bezpieczna, że hazard uprawiamy już w domu, przy grze w kości. Mój mąż strasznie się denerwuje, kiedy przegrywa. A ja mu mówię, że dzisiaj nie wygra i pozwalam mu się denerwować. Oczywiście to jest nieprawda, bo kości to głupia gra losowa, od której nic nie zależy.

Co dzisiaj wie pani o życiu, czego nie wiedziała kobieta, która pisała „Nigdy w życiu!"?
Po pierwsze, że ono jest bardzo, bardzo krótkie. Po drugie, że jest niezwykle piękne. Ale ja jako Grochola mam trudność z pogodzeniem się z rozstawaniem. Nie wiedziałam, że tak dużo rozstań jest przede mną. Umierają przyjaciele, umiera rodzina, umierają rodzice. Niewielu sześćdziesięciolatków ma jeszcze rodziców, ale jednak jakoś nie przyjmowałam do wiadomości, że odchodzą te istoty, które kochamy. I że to się bardzo zagęszcza. To jest smutne.

Po tych wszystkich latach wierzy pani w kobiecą zdolność zaczynania od nowa?
Absolutnie wierzę. Wiadomo, że życie jest ciągiem. Nie kończymy życia dzisiaj po to, żeby jutro zacząć zupełnie od nowa. Ale wierzę, że można zmienić wszystko. Patrzę na przykład na Ulę Dudziak z ogromną przyjemnością. Ja ją tak bardzo lubię. Ona po siedemdziesiątce zbudowała dom. Po siedemdziesiątce, jak sama mówi, znalazła sobie chłopaka. To, co nas dotyka dzisiaj, naprawdę jutro nie będzie miało takiego znaczenia, jakie dziś temu nadajemy. Dlatego warto budzić się każdego dnia z wdzięcznością za to, co się stało. I z nadzieją, że dziś będzie wspaniały dzień.

eprasa.pl 1cf4a46470

Polska
Czwartek–niedziela, 30.04–3.05.2026

TO NIE KOSMICI. TO ZŁUDZENIE OPTYCZNE

Samochody na jałowym biegu i butelki toczące się pod górę, fatamorgana, obraz, na którym jedni widzą dwie czarne twarze, a inni biały wazon – to nie cuda czy działanie sił nadprzyrodzonych. To nasz mózg stara się przewidzieć, co zobaczymy za chwilę, i „dorysowuje" sobie odpowiedni obraz, bazując na własnym doświadczeniu i percepcji otaczającego świata

Dorota Kowalska

Jedni nazywają ją diabelską albo piekielną górą, inni - magiczną górką. Ale też na Górze Żar dzieje się coś, co trudno pojąć. To szczyt Beskidu Małego nad Jeziorem Międzybrodzkim, jakieś 12 kilometrów od Żywca.

Z Markiem i Julią, znajomymi znajomych, Bielszczanami, a oprócz tego miłośnikami Beskidów, spotykamy się u podnóża góry. Od 1979 roku można na nią wjechać asfaltową drogą, od 2004 roku koleją linowo-terenową z Międzybrodzia Żywieckiego, zimą działają tu dwa wyciągi i trasy narciarskie. Na szczycie góry znajduje się potężny zbiornik wodny elektrowni szczytowo-pompowej, u podnóża lotnisko szybowcowe - ale nie to, albo nie tylko to przyciąga na Górę Żar turystów.

- O dziwnych zjawiskach, które dzieją się w tym miejscu, mówi się nie tylko w Polsce, ale na całym świecie - tłumaczy Marek, informatyk, który o Górze Żar wie wszystko. Maszerujemy asfaltową drogą na jej szczyt.

- Bo samochody same jadą tu pod górę, tak? - dopytuję.

- Zaraz to zobaczysz, na pewnym odcinku drogi wydaje się, że siła grawitacji działa dokładnie w przeciwnym kierunku i, rzeczywiście, butelki, różne przedmioty, także samochody same przesuwają się w stronę szczytu - wchodzi mu w słowo Julia, umysł ścisły, księgowa.

- Ludzie różnie to sobie tłumaczyli: mówiło się o anomalii magnetycznej, silnym cieku wodnym, mniejszym przyciąganiu ziemskim, byli i tacy, którzy sugerowali działanie sił nadprzyrodzonych albo kosmitów - wybucha śmiechem Marek.

- Wszystko po to, by przyciągnąć turystów - dodaje Julia.

Powoli wspinamy się na szczyt. Ale dziwne historie, które dzieją się na Górze Żar, to jedna sprawa, bo legend związanych z tym szczytem jest więcej.

- Podobno po lasach, które okalają górę, przechadzają się duchy górników, którzy kiedyś wydobywali ruchy żelaza w pobliskich kopalniach. Ciężko pracowali, często ginęli w tragicznych wypadkach. Ponoć teraz przemykają nocami wśród drzew, szukając spokoju - opowiada Julia.

Kolejna historia mówi o dzwonie, który jest ukryty gdzieś na zboczach Góry Żar. Miejscowi mieli zakopać go w czasie najazdów tatarskich, bali się, że ci dzwon ukradną. W ciche noce można usłyszeć jego dźwięk, tak przynajmniej głosi legenda. To, według górali z Beskidu Małego, zwiastuje nieszczęście lub zmianę pogody.

- Kiedyś tymi drogami po Górze Żar wędrowali drobni handlarze i podróżnicy. Niektórzy z nich zaginęli bez śladu, oni też gdzieś tu krążą - to Marek.

Rzeczywiście, na Górze Żar pełno kapliczek i krzyży. Mają chronić przed złymi mocami, duchami, które czają się w ciemności.

Prawdziwe czary

Idziemy w górę. W pewnym miejscu dwóch mężczyzn pokazuje coś grupce dzieci. Jeden kładzie plastikową butelkę na asfalcie i wyraźnie widać, że ta sama toczy się pod górę. Dzieciaki szeroko otwierają buzie.

- Zobaczcie teraz na samochód! - instruuje drugi z mężczyzn. Wsiada do wozu, wyłącza silnik. I znowu: samochód sam jedzie pod górę!

- Czary! - rzuca Marek.

Ludzie przez lata wierzyli, że to magiczne miejsce. Samochodami i pieszo na Górę Żar przybywały dziesiątki ciekawskich, robili zdjęcia, nagrywali filmiki, ale sprawą zainteresowali się eksperci i czar prysnął. Naukowcy z University of California czy Institut für Gravitationsforschung stwierdzili, że żadnych kosmitów w Beskidzie Małym nie było, że to jedynie złudzenie optyczne. Brak punktów odniesienia na horyzoncie, drzewa pochylone nieco ku ziemi sprawiają, że człowiek postrzega drogę jako idącą pod górę, choć w rzeczywistości ta nieznacznie opada w dół.

FOT. CC

Słynny rysunek psychologa Edgara Rubina z 1915 roku. Niektórzy widzą na nim dwie czarne, patrzące na siebie głowy, inni – biały wazon

- Nie jest to kwestia magnetyzmu wzgórza, bo przecież plastikowe butelki także toczą się tam pod górę. Nie jest to też kwestia zmiany grawitacji, choć technicznie byłoby to możliwe. To kwestia złudzenia optycznego, a wszystko zależy od tego, jak z perspektywy człowieka układa się horyzont. Dopiero precyzyjne pomiary naukowe pokazują, że widzimy go inaczej niż wygląda on w rzeczywistości - tłumaczył kilka lat temu na antenie radiowej „Czwórki" w audycji „Stacja Nauka" Piotr Stanisławski, dziennikarz naukowy, i przekonywał, że „całe nasze widzenie jest jednym wielkim oszustwem".

To prawda. Okazuje się zresztą, że takich magicznych górek jest w Polsce znacznie więcej. Weźmy wieś Strączno w gminie Wałcz. Jadąc stąd w kierunku Rutwicy, trafimy na kolejny diabelski szczyt. Jak na Górze Żar, woda nie spływa w dół, a płynie w górę. O tym, że dzieje się tu coś dziwnego, przekonał się już ponad 30 lat temu pewien turysta, który upuścił butelkę z wodą i zauważył, że ta porusza się nie tak jak powinna.

Tyle tylko, że - jak zauważają naukowcy - także w tym miejscu na horyzoncie nie ma punktów odniesienia. Wydaje nam się, że droga biegnie w górę. W rzeczywistości opada w dół. Potwierdzają to pomiary przeprowadzone w tym miejscu. Wynika z nich, że szczyt wzniesienia jest w rzeczywistości położony niżej niż punkt brany za jego podnóże.

Podobnie jest w Karpaczu na ulicy Strażackiej.

„Według przeprowadzonych w tym miejscu badań istnieje strefa anomalii, w której grawitacja jest mniejsza o 4 proc." - możemy przeczytać na stronie Karpacz.pl, oficjalnej stronie miasta.

Miasto zrobi wszystko, żeby ściągnąć turystów. Na tablicy postawionej w miejscu dziwnych „anomalii" pisze dokładnie to samo. Włodarze zachęcają kierowców, żeby zatrzymali samochód, wrzucili jałowy bieg i obserwowali, co dzieje się z pojazdem. Cuda!

Niestety, kiedy przeczytać badania naukowców z Instytutu Badań Grawitacyjnych w niemieckim Waldaschaff, wszystko wydaje się banalnie rzeczywiste. Byli w Karpaczu, robili pomiary i wyszło im, że to nic innego jak właśnie złudzenie optyczne. Po prostu - mózg, kiedy asfaltowa, wyrównana droga znajduje się na linii naszego wzroku, mylnie interpretuje to, co widzi. Tracimy punkt odniesienia i zaczynamy mylić wznoszenie z opadaniem.

I tak mamy magiczną górkę w Zubowicach w gminie Komarów w województwie lubelskim, „dziwne miejsce" na drodze w kierunku Starych Dzieduszyc w województwie lubuskim, piekielną górkę w Otominie niedaleko Gdańska.

Magiczne górki są zresztą nie tylko w naszym kraju. Jest góra Argac w Armenii, droga Spook Hill w Lake Wales na Florydzie czy wzgórze Electric Brae w Szkocji. Magiczne miejsca znajdują się też w Indiach, Australii i w Kanadzie.

Szybowiec na furmance

Wchodzimy dalej na Górę Żar. Miejscowi różnie tłumaczą sobie jej nazwę.

Jedni mówią, że pochodzi od słowa „żarzyć się", bo zachody słońca są tu fascynujące; inni, że od lat wypalano na zboczach góry lasy, aby wypasać bydło, więc od zawsze było tu jasno od ognia.

eprasa.pl 1cf4a46470

FOT. WŁADYSŁAW MORAWSKI

Widok zbiornika na Górze Żar. W oddali widać Jezioro Żywieckie, pasmo Magurki Wilkowickiej i Hrobaczą Łąkę

W górę razem z nami ciągną inni turyści.

– Pod koniec lat 20. przez szczyt góry wytyczono zielony szlak, który prowadził od Międzybrodzia Bialskiego, przechodził przez drewniany most, wspinał się ostro w górę, potem skręcał w prawo, przecinał Żar, biegł poniżej stoku Kiczery i kierował się na przełęcz Kocierską – opowiada Marek.

I tak to się zaczęło. W 1927 roku, nieco poniżej szczytu, powstała malutka stacja turystyczna. Tak naprawdę powiększono troszkę dom Magdaleny Pszczółkowskiej. Biednie było, czy raczej surowo, turyści spali na gołej ziemi. Rok później w stacji postawiono pięć łóżek, stół z krzesłami, wieszak i umywalkę. W schronisku można było zjeść ciepły posiłek. Członkowie PTT płacili za nocleg 1,50 zł, osoby niezrzeszone w PTT 2 złote. Stacja przetrwała II wojnę światową, działa w ramach PTT, potem PTTK. Nowym właścicielem domu została Franciszka Lotek, ale budynek stacji turystycznej rozebrano w latach 70., by postawić tu zbiornik elektrowni – sporą atrakcję dla turystów. Podobnie jak szybowce latające nad głowami.

– W latach 30. pasjonaci szybownictwa szukali miejsca, na którym mogliby wybudować lotnisko, i padło na Górę Żar. W 1935 roku z Lipnika przywieziono tu nawet na furmance szybowiec i ściągnięto pilota Piotra Młynarskiego, który cztery godziny latał szybowcem nad Beskidami – opowiada Julia.

Dwa lata później wystartowała tu słynna Szkoła Szybowcowa. I tak Góra Żar stała się jednym z głównych ośrodków szybownictwa w Polsce. Po wojnie szybownictwem zainteresowali się harcerze, u podnóża szczytu powstał Centralny Ośrodek Szybowcowy Harcerstwa Polskiego. W czerwcu 1949 zorganizowano nawet w Beskidzie Małym Międzynarodowe Zawody Szybowcowe Państw Demokracji Ludowej. Nie wiedzieć czemu, dwa lata później zapada decyzja o zamknięciu szkoły. Ale w 1954 roku na Górę Żar znowu wróciły szybowce, lotnisko działa pod skrzydłami Ligi Przyjaciół Żołnierza.

– W latach 50. na Górze Żar pojawili się filmowcy, kręcili tu film „Pierwszy start” ze Stanisławem Mikulskim i Teresą Lipowską, potem robili tu zdjęcia do „Przygody na Mariensztacie”, latem 1990 na Górze Żar pojawili się aktorzy z filmu „Latające Machiny kontra Pan Samochodzik” – wylicza Marek.

Dochodzimy na szczyt. Widok powala. W oddali widać Jezioro Żywieckie, pasmo Magurki Wilkowickiej i Hrobaczą Łąkę.

Mowy nie ma o złudzeniu optycznym!

Kultura i środowisko

Właśnie, wróćmy do czarów, a raczej do naszego mózgu.

Złudzenie optyczne, bo z nim mamy do czynienia w różnych magicznych miejscach na świecie, to błędna interpretacja obrazu przez mózg pod wpływem kontrastu, cieni, użycia kolorów, które automatycznie wprowadzają mózg w błędny tok myślenia.

Wszystko za sprawą opóźnienia w przetwarzaniu bodźców, które trwa około jednej dziesiątej sekundy – w tym czasie nasz mózg stara się przewidzieć, co zobaczymy za chwilę, „dorysowuje” sobie odpowiedni obraz. Bazuje przy tym na swoim własnym doświadczeniu i podstawowych zasadach percepcji otaczającego świata.

I tak mamy złudzenia deformujące kształt, wielkość i długość. Jest ich wiele, ale zatrzymajmy się przy złudzeniu Mullera-Lyera. Wyobraźmy sobie dwie linie tej samej długości zakończone strzałkami do wewnątrz lub na zewnątrz linii. Kiedy na nie spojrzymy, wydaje nam się, że linia ze strzałkami do wewnątrz jest dłuższa, ale to tylko złudzenie. Linie są dokładnie takie same.

Są złudzenia powodowane fizjologią układu wzrokowego, choćby znikanie przedmiotów spowodowane istnieniem tak zwanej plamki ślepej. Kiedy zamkniemy jedno oko, obraz widziany drugim okiem jest niekompletny.

Mamy złudzenia jasności i barwy, złudzenia percepcji, mamy figury dwuznaczne.

O co w nich chodzi? W pewnych przypadkach mózg zmuszony jest do zinterpretowania sceny czy ruchu, którego nie można postrzegać jednoznacznie. Takim przykładem może być obraz, w którym ukryte są tak naprawdę dwa obrazy. Jedni z nas zobaczą jeden, inni drugi.

I tu można przywołać słynny rysunek psychologa Edgara Rubina z 1915 roku. Podczas gdy niektórzy widzą na nim dwie czarne, patrzące na siebie głowy, inni – biały wazon.

Tak, ludzie odbierają świat różnie. Naukowcy od lat zastanawiali się, dlaczego tak się dzieje. Myśleli, że największy wpływ na to odmienne postrzeganie tego, co wokół nas mają kultura i środowisko, w którym dorastaliśmy. Najnowsze badania wskazują, że sytuacja jest dużo bardziej złożona.

Wrócimy więc do złudzenie Mullera-Lyera i jego innej iluzji, iluzji kasetonów. Na czym ona polega? Otóż obraz składa się z serii pionowych i poziomych linii. Nasz mózg może interpretować kształty jako serie wklęsłych prostokątów, kasetonów właśnie, albo jako szesnaście kół.

Ivan Kroupin z London School of Economics przeprowadził ostatnio badanie, które wykazało, że większość badanych osób z Wielkiej Brytanii i USA widziała w tym złudzeniu prostokąty, ale już ankietowani mieszkańcy wiejskich obszarów Namibii dostrzegali w obrazie koła.

Kroupin doszedł więc do wniosku, że powodem takiego stanu rzeczy może być fakt, iż obywatele Wielkiej Brytanii i Stanów Zjednoczonych żyją w zindustrializowanym świecie pełnym linii i kątów prostych – poruszają się przecież wśród biurowców i bloków. Mieszkańców Namibii otacza zupełnie inna architektura, przede wszystkim chaty o okrągłych kształtach.

Badacze Dorsa Amir i Chaz Firestone, którzy analizowali złudzenie Mullera-Lyera, doszli jednak do innych wniosków, w każdym razie nie zgadzają się w pełni z Ivanem Kroupinem.

Skupili się na iluzji, o której już było – mowa o liniach prostych zakończonych strzałkami do wewnątrz i na zewnątrz. Dowiedli, że temu złudzeniu ulegają nawet zwierzęta, w tym gołębie, gupiki czy agamy brodate, ale też dzieci z wrodzoną ślepotą, którym, w wyniku operacji, przywrócono wzrok. Amir i Firestone dowiedli, że w przypadku tej iluzji żadne czynniki kulturalne ani wcześniejszy kontakt z geometrycznym otoczeniem nie miał w ogóle znaczenia.

– Trudno powiedzieć definitywnie, skąd się biorą te różnice – zauważył profesor nauk kognitywnych i neuronauk Anil Seth na łamach „The Guardian”.

Seth nie wyklucza oczywiście, że otoczenie może mieć w pewnym stopniu wpływ. Uważa jednak, że potrzeba w tym temacie więcej badań. Pracuje więc nad projektem Perception Census z grupą badawczą Uniwersytetu Sussex z profesor Fioną Macpherson z uniwersytetu w Glasgow. Ich badanie to projekt na ogromną skalę. Naukowcy prześledzą reakcje ponad 40 tysięcy osób z ponad 100 krajów na ponad 50 eksperymentów związanych z badaniem postrzegania wizualnego.

Kwestia neuronów

Za to dzięki badaniom prowadzonym na muszkach owocówkach naukowcy z Uniwersytetu Yale odkryli podstawy neuronalne postrzegania iluzji optycznych. Okazuje się, że muchy równie łatwo ulegają złudzeniom optycznym, co ludzie.

Dzięki małym rozmiarom mózgów owadów łatwiej jest śledzić aktywność neuronów w ich układzie wzrokowym. W ramach eksperymentów badacze zaprezentowali muchom ilustracje wywołujące iluzje optyczne – statyczne koła dające złudzenie kręcenia się. Następnie obserwowali zachowanie much, aby sprawdzić, czy owady postrzegają ruch w tej iluzji optycznej.

Muchy instynktownie zwracają swoje ciała w kierunku każdego postrzeganego ruchu. Gdy przedstawiono im złudzenie optyczne, obróciły się w tym samym kierunku, co ruch, który dostrzegały we wzorze. Tak więc owady, podobnie jak ludzie, ulegają złudzeniom optycznym.

W czasie gdy prezentowano muchom owocówkom obrazy wywołujące złudzenie ruchu, naukowcy skupili się na zbadaniu i obserwacji określonych typów neuronów odpowiedzialnych za wykrywanie ruchu. Obserwacje przyniosły zamierzony efekt – odkryto, w jaki sposób odbierana jest iluzja. Aktywując lub dezaktywując te same neurony, badacze byli w stanie zmienić postrzeganie iluzorycznego ruchu przez owady. Wyłączając dwa typy neuronów wykrywających ruch, całkowicie wyeliminowano postrzeganie iluzji. Gdy wyłączono tylko jeden z badanych dwóch typów neuronów, muchy dostrzegały złudzenie ruchu w przeciwnym kierunku niż przy aktywnych obu neuronach. Na podstawie tych danych naukowcy wysnuli teorię, że złudzenie optyczne jest wynikiem niewielkich zaburzeń równowagi w działaniu różnych typów detektorów ruchu. Te z kolei przyczyniają się do tego, jak muchy reagują lub nie reagują na złudzenia.

Ponieważ przetwarzanie wzrokowe u much i ludzi jest podobne, naukowcy zdecydowali się na przeprowadzenie podobnego eksperymentu na ludziach. Poproszono 11 chętnych, aby opowiedzieli, co widzą na prezentowanych ilustracjach. Zaprezentowano im statyczne obrazy, które wywoływały iluzję poruszania się. Ludzki układ wzrokowy jest bardziej skomplikowany od układu wzrokowego owadów, ale obserwacje potwierdziły, że mechanizm odpowiadający za widzenie iluzji ruchu jest podobny.

– Ostatni wspólny przodek much i ludzi żył pół miliarda lat temu, ale oba gatunki rozwinęły podobne strategie postrzegania ruchu – skomentował prof. Damon Clark z Uniwersytetu Yale. – Zrozumienie tych wspólnych strategii może pomóc nam w pełniejszym zrozumieniu ludzkiego układu wzrokowego – dodał.

Zjawiska i przesądy

Schodzimy w dół. W miejscu, w którym na Górze Żar samochody same jadą na szczyt, ktoś znowu kręci filmik telefonem komórkowym. Ale tak naprawdę złudzeń optycznych natura funduje nam znacznie więcej. Kiedy gorące powietrze tuż nad powierzchnią ziemi, zwłaszcza na pustyniach, odbija światło, może nam się wydawać, że widzimy nie piasek, a wodę. Czasami promienie światła załamują się w warstwach powietrza o różnej temperaturze i gęstości. Wówczas dostrzegamy w oddali pozorne, zniekształcone obrazy, choćby statki albo oazy. To fotomorgana.

– No i w górach, skoro w nich jesteśmy, mamy zjawisko Brockenu – zauważa Julia.

– A co to takiego? – dopytuję.

– Mówi się też o nim widmo Brockenu albo mamidło górskie. Musisz stać między słońcem, które będzie za tobą, a warstwą chmur lub mgły, która znajduje się niżej, przed tobą. Promienie słoneczne rzucają wtedy twój cień na chmury. Wydaje się ogromny i często otoczony barwnymi pierścieniami zwanymi glorią, która powstaje w wyniku załamania i rozproszenia światła na kroplach wody w chmurach – tłumaczy Julia.

To zjawisko po raz pierwszy opisał w 1780 roku Johann Esaias Silberschlag, niemiecki przyrodnik i pastor. Zaobserwował je na najwyższym szczycie Gór Harzu – Brockenie. Tajemnicza góra, czarownice miały tu organizować swoje sabaty – w „Fauście” wspominał o niej Goethe.

Wśród taterników istnieje przesąd, że człowiek, który zobaczył widmo Brockenu, umrze w górach, ale jeśli zobaczy je po raz trzeci, urok zostanie odczarowany. Na szczęście mamidło górskie można zaobserwować w górach wysokich, a my jesteśmy w Beskidach. Uff.

eprasa.pl 1cf4a46470

Polska
Czwartek–niedziela, 30.04–3.05.2026

– Rosja przed Czyngis-chanem nie miała swojej tożsamości. Dlatego właśnie uważam, że ten kraj ma więcej wspólnego z dawnym imperium mongolskim – mówi Jack Weatherford, amerykański antropolog specjalizujący się w historii czasów Czyngis-chana

Agaton Koziński

JACK WEATHERFORD: WSPÓŁCZESNA ROSJA JEST JAK MONGOLIA CZYNGIS-CHANA

Gdyby miał Pan sporządzić największych wojowników w historii świata, to kogo by Pan umieścił na czołowych miejscach?
Na pierwszym miejscu z pewnością umieściłbym Czyngis-chana.

A Aleksander Wielki chociażby? Juliusz Cezar?
Za nim. Cezar czy Aleksander Wielki byli dobrzy, do dziś cieszą się dużą popularnością na Zachodzie, ale terytorium, które podbili, to około jednej czwartej ziem, które zdobył Czyngis-chan. Imperium Aleksandra rozpadło się zaraz po jego śmierci – a w przypadku Czyngis-chana przetrwało kolejne 150 lat po jego śmierci. Dlatego właśnie uważam, że osiągnięcia innych przywódców nawet się nie zbliżają do jego sukcesów.

Największe imperium w historii stworzył Cyrus Wielki z Persji.
Tak, ale to były przede wszystkim podboje regionalne. Cyrus najdalej dotarł do Grecji. Tymczasem Mongołowie podbili również cały obszar, nad którym panował Cyrus – z wyjątkiem Grecji. Przedostali się wprawdzie przez Bałkany i przeprowadzili tam kilka najazdów, ale ostatecznie Grecji nigdy nie podbili. Zresztą Czyngis-chan nie był jedyny. Koczownicze ludy kilka razy przemierzały Azję w drodze do Europy, wcześniej na przykład Attyla, później Rosjanie.

Dlaczego ludy azjatyckie były w stanie regularnie pustoszyć Europę?
Cywilizacje ludów osiadłych mają tendencję do upadku. One przechodzą okresy rozkwitu, ale potem wpadają w regres. A kiedy ulegają rozkładowi, wówczas ludy koczownicze, które mają o wiele więcej wigoru, determinacji, siły, to wykorzystują. To zresztą nie moja teza. Taką obserwację przedstawił żyjący na przełomie XIV i XV w. arabski filozof Ibn Chaldun, który jako jeden z pierwszych opisywał relacje między ludami plemiennymi a cywilizacjami osiadłymi. Ibn Chaldun obserwował Beduinów, Turków wkraczających do Europy, pod koniec życia spotkał się z Tamerlanem. W jego czasach kolejne cywilizacje podupadały – Chiny były wtedy słabe, Europa pod koniec średniowiecza była zdezorganizowana, skupiona na nieudanych krucjatach przeciwko islamowi. Także w świecie muzułmańskim nie działo się najlepiej, kalifat Abbasydów mający swoją stolicę w Bagdadzie był mocno osłabiony. Wszystkie stały się łatwym celem dla Mongołów.

Czyngis-Chan i później Złota Orda mogły ruszać we właściwie dowolnym kierunku. Czemu więc wybrali Europę?
Czyngis-chan podbił północne Chiny, ale południowa część tego kraju była poza jego zasięgiem. Dlatego całkowicie zmienił kierunek działań. Skierował się na zachód, gdyż cele w Azji Środkowej stały się znacznie łatwiejsze do zdobycia. Następnie wkroczył na Bliski Wschód, a potem do Europy. Zresztą z jego perspektywy wcale to nie był taki dziwny wybór. Mówiąc językiem współczesnym: z Ułan Bator do Warszawy jest daleko, ale do Bangkoku również.

Jednak dystans do Europy jest o połowę dłuższy.
Owszem, ale prowadzą do niej w dużej części płaskie stepowe tereny. Natomiast kiedy Czyngis-Chan ruszył na południe, napotkał wielkie rzeki: Huang-ho oraz Jangcy. Mongołowie mieli duże trudności z przeprawianiem się przez rzeki, które nie zamarzały, byli w tym bardzo słabi. Ale od Mongolii aż do Węgier ciągnie się wielka równina, która jest bardzo łatwa do pokonania dla ludów koczowniczych.

Dużych rzek jednak po drodze nie brakuje.
Tak, tyle że większość z nich zamarza zimą, a Mongołowie są bardzo dobrzy w pokonywaniu lodu. Dla nich one stawał się superautostradą biegnącą z Azji Wschodniej do Europy Zachodniej. Podobnie zresztą jak dla innych ludów, od Attyli począwszy.

Jak Czyngis-chan postrzegał wtedy Europę? Czym ona dla niego była?
Nie ma żadnej wzmianki o tym, jaką miał wiedzę o Europie. Ale też o innych obszarach zdobytych przez niego jest podobnie. Wiadomo, że lubił Afganistan – gdy go podbił, bardzo docenił tamtejszy klimat. Kiedy podbił ten obszar, wysłał swoją armię pod dowództwem Subedaja przez Iran, a następnie przez Kaukaz, aż do Europy Wschodniej, na tereny dzisiejszej do Rosji. Mongołowie odnieśli tam sukces, podbijając ten obszar. Ale później nie ruszyli dalej na zachód, tylko skręcili z powrotem – uznali, że są daleko od domu i trzeba wracać. Nie wiemy, jaką wiedzę o Europie przywieźli Czyngis-chanowi – ale wiemy, że on sam nigdy nie podjął żadnego wysiłku, by podbić Europę.

W Polsce do dziś pamiętamy bitwę pod Legnicą z 1241 roku. Często jest ona przedstawiana jako starcie, które uniemożliwiło dalszy marsz Mongołów po Europie – choć też w jej trakcie zginął książę Henryk II Pobożny. Jaka była prawda o tej bitwie? Jak ważna ona była?
Doszło do niej już po śmierci Czyngis-chana, imperium dowodził wtedy jego drugi syn Ugedej. Jako Wielki Chan zaraz po objęciu władzy w 1229 r. zorganizował naradę, na której miała zapaść decyzja o dalszych planach ekspansji. Długo nie udawało się osiągnąć porozumienia – czy lepiej ruszyć w stronę Europy, czy w stronę Iranu i Bliskiego Wschodu, czy też w stronę Chin. Długo brakowało jasnej decyzji i ostatecznie Ugedej zdecydował, że ruszą jednocześnie we wszystkich trzech kierunkach. Powstały trzy różne armie, a każda armia miała innego dowódcę. Na czele wyprawy w stronę Polski stanął Baidar, wnuk Czyngis-Chana, któremu towarzyszył inny wnuk Büri.

Ich celem była naprawdę Polska?
Większość badaczy uważa, że kampania w Polsce miała na celu jedynie powstrzymanie Polaków przed udzieleniem wsparcia w obronie Węgier. Bo to ten kraj był ich głównym celem.

Czego Mongołowie szukali nad Dunajem?
Węgry to bardzo dogodny z ich perspektywy teren – duże równiny pokryte połaciami trawy ułatwiającymi karmienie koni. Poza tym ich głównym celem był wtedy Wiedeń, zajęcie Węgier stanowiło krok w jego stronę. I nie chcieli, żeby Polacy pospieszyli mu z odsieczą – dlatego uderzyli na ten kraj, aby temu zapobiec.

KAMPANIA MONGOŁÓW W POLSCE W 1241 R. MIAŁA NA CELU JEDYNIE POWSTRZYMANIE POLAKÓW PRZED UDZIELENIEM WSPARCIA WĘGROM

Wcześniej Pan powiedział, że Mongołowie nie mieli pojęcia o Europie, a teraz Pan opisał bardzo zniuansowane postrzeganie naszego świata. Skąd czerpali tę wiedzę?
Proszę pamiętać, że rozmawiamy o zdarzeniach, które miały miejsce prawie 20 lat po śmierci Czyngis-chana. Przez ten czas sytuacja zmieniła się diametralnie. Mongołowie stali się mistrzami w pozyskiwaniu informacji, czerpali je ze wszystkich dostępnych źródeł. Tu dawała znać o sobie specyfika imperium, które stworzyli. Jedną z jego cech były gwarancje wolności i ochrony dla wszystkich wysłanników. Szczególnie chętnie korzystali z nich kupcy, którzy okazywali się cennym źródłem informacji. Mongołowie traktowali ich właściwie jak dyplomatów, nawet jeśli oficjalnie nimi nie byli. Poza tym zbierali informacje wywiadowcze o poszczególnych krajach. To było ważne przy ich stylu zarządzania, bo oni celowali w nastawianiu jednych grup przeciwko drugim. To była część mongolskiego stylu działania.

Dlaczego ostatecznie Mongołowie nie zdołali zdobyć Wiednia? Dlaczego dziś cała Europa nie mówi po mongolsku?
Przede wszystkim Mongołowie nigdy nie narzucali podbitym ludom swojego języka. To było wręcz zabronione – także nawet gdyby zajęli całą Europę, to i tak pod względem języka nic by się nie zmieniło. Ale też przyczyny, dla których Wiedeń nie został zdobyty, były inne. Mówimy o kampanii w 1241 r. Wiosną Mongołowie byli w Polsce i na Węgrzech. Ale w grudniu tamtego roku zmarł Ugedej. Mongołowie właśnie co zajęli większość Węgier razem z Budapesztem, gdy nadeszła wiadomość o jego śmierci. Wtedy podjęli decyzję o szybkim wycofaniu się i powrocie do domu. W kierunku Wiednia zdążono wysłać tylko jedną małą grupę zwiadowczą, która miała na celu jedynie sprawdzić sytuacji na miejscu – zresztą ta grupa została pokonana. To wszystko. Reszta wróciła do Mongolii.

Nie chcieli sobie podporządkować Europy Środkowej?
Takie kraje jak Polska stanowiły dla nich trudność. To był obszar w dużej mierze rolniczy z wieloma drogami wodnymi i zaoranymi polami. Mongołowie nie lubili takich terenów. Nie lubili dróg, zaoranych pól. Woleli przemieszczać się po terenach wiejskich. Dlatego generalnie uważam, że Mongołowie prawdopodobnie mieliby wielkie trudności z podbojem Europy – dlatego też do niej już nie wrócili. Uznali, że bogactwa Europy są zbyt małe w porównaniu z bogactwami Bagdadu, Persji czy Turcji. Skupili się więc na tych terenach oraz na południowych Chinach, a o Europie zapomnieli. Złota Orda operowała na terenie dzisiejszej Rosji, ale później już nie było ani jednej dużej kampanii wojskowej skierowanej przeciwko Europie.

Wróćmy do Czyngis-chana. Skąd on właściwie się wziął? Przed nim świat o Mongołach

eprasa.pl 1cf4a46470

FOT. DOMENA PUBLICZNA

Do naszyczh czasów nie przetrwał żaden portret Czyngis-chana. Tak wygląda jego podobizna sporządzona w XVI w.

właściwie nie słyszał, a on podbił niemal cały świat wokół siebie. Co było w nim takiego wyjątkowego?
O Czyngis-chanie wiadomo sporo, ale prawda jest taka, że tak naprawdę nie wiadomo, co sprawiło, że on osiągnął tak ogromne sukcesy. Po tylu dekadach badań nad nim te pytania ciągle nie znalazły odpowiedzi. Wiadomo o nim, że miał okropne dzieciństwo pod każdym względem. Wyrósł w nędzy, był oddzielony od rodziny, własnej grupy. Właściwie nie miał szans – ale jakoś się z tego podniósł. Wyciągnął wiele wniosków ze swoich porażek w młodości i ostatecznie udało mu się podbić świat. Ale co o tym przesądziło? To sekret. Nie wiem.

Na pewno Pan ma jakieś hipotezy.
Niektórzy uważają, że to jego duchowa moc. Inni myślą, że to jego zdolności zarządzania. Czyngis-chan miał niesamowitą zdolność przyciągania wybitnych ludzi do siebie. Widać to choćby po jego generałach. Oni nimi nie byli, nie pochodzili nawet z arystokratycznych klanów stepowych. Byli zwykłymi biednymi ludźmi, tak jak on. Ale okazali się niezwykle utalentowani i bardzo lojalni. Natomiast Czyngis-chan wykazywał się świetną intuicją w doborze ludzi do poszczególnych zadań. Na przykład Subedaj, który dowodził podbojem Europy, a następnie południowych Chin. Sposób, w jaki to robił, jest niedościgniony. Był on największym strategiem w historii świata – a to Czyngis-chan go znalazł. Bo on nie bał się ludzi lepszych od niego w jakiś dziedzinach. Jego młodszy brat był lepszym zapaśnikiem, jego przybrany brat Belgütej był bardziej bystry intelektualnie, potrafił czytać i pisać. Czyngis-chanowi nigdy to nie przeszkadzało. Umiał wykorzystywać umiejętności innych. Jego umiejętność oceny ludzi i zdolność do wzbudzania w nich lojalności były ogromne.

Podobnie jak Napoleon – on również umiał znajdować utalentowanych ludzi znikąd i przyciągać ich do siebie.
Tak, pod tym względem byli dość podobni do siebie.

Tyle że Francja to także dziś ważny kraj – natomiast Mongolia to obecnie mały kraj gdzieś w środku Azji. Dlaczego nie udało się utrzymać tej pozycji z czasów potęgi? Nie pozostały nawet jakieś trwałe pamiątki – jak piramidy w Egipcie czy „kodeks Napoleona".
Mongołowie to naród wojowników. Przez wiele pokoleń skupiali się na walce. Potrafili żyć na koniu, szybko pokonując duże odległości. Czyngis-chan nie pozwalał na nic, co mogłoby go gloryfikować. Nie zezwalał na wznoszenie żadnych posągów, obrazów, świątyń ani pałaców. Powtarzał tylko: „Moja chwała to mój naród". Ale też nie jest tak, że nic po nim nie zostało. Wpływ, jaki wywarł na świat, był znacznie większy, niż się przypuszcza. Proszę spojrzeć na dzisiejszą mapę świata, ona została w dużej części ukształtowana przez nich. Choćby Rosja – to że ona zajmuje tak duży obszar to konsekwencja mongolskich podbojów. To Czyngis-chan zjednoczył te tereny. Podobnie z Chinami. Ich panowanie w Pekinie doprowadziło do tego, że ten kraj ma dziś takie, a nie inne rozmiary. Zjednoczyli też trzy królestwa Korei w jedno państwo istniejące obecnie. Jeśli to wziął pod uwagę, to jego wpływ na mapę świata jest większy niż Napoleona czy Aleksandra Wielkiego. Ale to nie wszystko. Pozostało po nim także dziedzictwo, które jest prawie niewidoczne – a to jedna z najważniejszych rzeczy, jakie stworzył.

Na czym polega wyjątkowość tego rozwiązania?
Za czasów Czyngis-chana powstało prawo imperium mongolskiego zwane Jasa. W tym Wielkim Prawie mieszkańcy imperium mieli zagwarantowaną wolność wyznania. Czyngis-chan jako pierwszy ustanowił prawo, zgodnie z którym każda osoba miała prawo wybrać religię, jaką chciała, i nikt nie mógł jej uniemożliwić dokonania tego wyboru. To była przełomowa decyzja. Na to prawo do wolności powoływali się później ojcowie-założyciele Stanów Zjednoczonych. Thomas Jefferson nie ukrywał, że był pod silnym wpływem Czyngis-chana, Benjamin Franklin też. Już choćby to dowodzi, że jego wpływ na współczesność jest znacznie większy, niż powszechnie sądzimy.

Co przesądziło o tym, że imperium mongolskie się rozpadło?
To samo, co umożliwiło jego powstanie: konie. Proszę zauważyć, że właściwie całe imperium było pokryte trawą. Ona nie ma zbyt wielu zastosowań, ale w jednej kwestii jest kluczowa – przy hodowli tych zwierząt. Udomowienie konia pozwoliło przekształcić trawę w mięso i mleko. Dało także ogromną swobodę przemieszczania się tam i z powrotem. Napoleon mawiał, że żołnierze nie maszerują na nogach, tylko na brzuchach. Mongołowie nie wozili ze sobą jedzenia. Nie musieli – mieli pewność, że ich konie zawsze mają gdzie paść się po drodze, a oni mogli pić mleko i krew oraz mogli żywić się tym, co dawała im ziemia. To dawało im ogromną przewagę. Ale kiedy na polu bitwy pojawiły się armaty, jeźdźcy na koniach przestali być najlepszymi wojownikami świata. Ta era dobiegła końca. Można powiedzieć, że zakończyła się ona wraz z podbojem Konstantynopola przez Turków w 1452 r. Od tamtej pory wojny wygrywali ci, którzy skuteczniej korzystali z artylerii i prochu strzelniczego.

Dlaczego Mongołowie byli tak brutalni?
A byli?

Powszechnie przedstawia się ich jako okrutnych brutali.
Armia Czyngis-chana nie liczyła więcej niż 100 tys. żołnierzy, może trochę więcej. To nigdy nie była wielka armia, ale była w stanie rozbijać milionowe armie na całym świecie. Udawało im się to, bo byli niezwykle utalentowani. I nie szło to w parze z brutalnością – pod tym względem daleko im było do Europejczyków. Mongołowie walczyli, każda armia walczyła. Ale oni nie torturowali ludzi. Nie stosowali takich metod, jakich używali Europejczycy. Prawdę mówiąc myślę, że to Europejczycy należą do najbardziej brutalnych narodów w historii świata aż do XX wieku. Mongołowie nie byli bardziej lub mniej brutalni niż inne nacje w tamtych czasach. To po prostu była brutalna epoka.

Podkreśla Pan, że współczesne Rosja i Chiny zostały stworzone przez Mongolię Czyngis-chana. Które z tych państw należy dziś traktować jako kontynuatora tradycji imperium mongolskiego? Które z nich ma w sobie DNA Czyngis-chana?
Nie wiemy, gdzie jest grób Czyngis-chana, więc nie mamy próbek jego DNA. Ale oczywiście nie chodzi tutaj dosłownie o kod genetyczny. Z tej perspektywy, o którą pan pyta, powiedziałbym, że Chiny i Rosja są bliźniakami urodzonymi z tych samych rodziców.

Chiny jako państwo istniały dużo wcześniej, to ukształtowana cywilizacja mająca ponad 3 tys. lat.
Owszem, ale to Mongołowie nadali jej współczesny kształt, dzisiejsze rozmiary. Rosja to z kolei cywilizacja słowiańska, która jako państwo została ukształtowana przez Mongołów. Zanim się pojawili, istniała państwowość na terenach Rusi Kijowskiej, czyli dzisiejszej Ukrainy – dopiero potem przeniosła się ona w rejon Wołgi i Moskwy.

Chiny trzymają się swoich historycznych terenów – Rosja z kolei ciągle próbuje przesunąć swoje zachodnie granice. Największa różnica między tymi „bliźniakami". Którego z nich Czyngis-chan kochałby bardziej?
Rodzice kochają wszystkie swoje dzieci, w tym sensie trudno wybrać. Aczkolwiek gdybym miał wskazać, to wydaje mi się, że Mongolię Czyngis-chana bardziej przypomina współczesna Rosja. Chiny jednak – przez fakt, że już wcześniej były samodzielną cywilizacją – mają więcej cech własnych. Tymczasem Rosja przed Czyngis-chanem nie miała swojej tożsamości. Dlatego właśnie uważam, że ten kraj ma więcej wspólnego z dawnym imperium mongolskim.

KSIĄŻKA

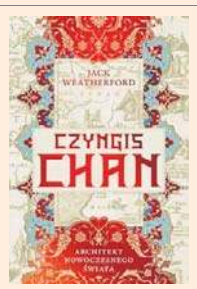

Jack Weatherford „Czyngis-chan. Architekt nowoczesnego świata", wyd. Rebis, Poznań 2026

eprasa.pl 1cf4a46470

Polska
Czwartek–niedziela, 30.04–3.05.2026

LITWO, TY JESTEŚ JAK ZDROWIE

Lekarze zalecali, aby jeździł do wód za granicę, ale marszałek Józef Piłsudski nad szwajcarskie kurorty przedkładał Druskieniki. Mówił, że dla zdrowia potrzebuje właśnie tego krajobrazu. Dziś nie tylko Druskieniki, ale i inne litewskie uzdrowiska otwierają się na polskich turystów

Anita Czupryn, korespondencja z Litwy

Dla Polaków Litwa nigdy nie była zwykłym kierunkiem turystycznym. Jest bliska geograficznie i historycznie. Kojarzy się z Wilnem, Ostrą Bramą, Mickiewiczem, zamkiem w Trokach i Druskienikami z czasów II Rzeczypospolitej. A jednocześnie dziś chętnie pokazuje nowoczesną twarz również innych kurortów: świetne sanatoria, dobrze rozwinięta balneologia i luksusowe hotele, gdzie w recepcjach mówi się po polsku. W końcu Adam Mickiewicz nieprzypadkowo pisał: „Litwo, ojczyzno moja, Ty jesteś jak zdrowie".

W ramach wzmocnienia wizerunku Litwy jako kierunku turystycznego, w tym zdrowotnego, w dniach od 13 do 17 kwietnia w Druskienikach odbyło się pierwsze Forum Turystyki Sanatoryjno-Uzdrowiskowej, zorganizowane przez Polską Izbę Turystyki, Lithuania Travel oraz gminę Druskieniki. Zaproszono polskie biura podróży, dziennikarzy i litewskich przedstawicieli branży uzdrowiskowej. A jest o co zabiegać. W ubiegłym roku Litwę odwiedziło około 1,5 mln turystów zagranicznych, więcej niż rok wcześniej, ale wciąż mniej niż przed pandemią. W 2019 roku było ich około 1,9 mln. Dziś Polacy zajmują pierwsze miejsce wśród zagranicznych gości: przyjechało ich około 174 tys., czyli 12 proc. całego zagranicznego ruchu turystycznego. – Zachęcamy do ponownego odkrywania Litwy, i to w nieoczywisty sposób. Nasz kraj to nie tylko zabytki, ale autentyczne doświadczenia i luksus w ciszy – mówi Olga Gončarova, dyrektor zarządzająca Lithuania Travel, narodowej agencji rozwoju turystyki, działającej przy Ministerstwie Gospodarki i Innowacji Litwy, odpowiedzialnej za promocję turystyki przyjazdowej i krajowej. Z badań wynika, że polscy turyści lubią zwiedzać miasta, dobrze zjeść i wypocząć na łonie przyrody. Litwa ma to wszystko, ale ma też uzdrowiska: Druskieniki, Birsztany, Połągę i Neringę. Każde jest inne, ale razem budują wspólną ofertę: blisko Polski, bezpiecznie, naturalnie, z dobrą jakością i ceną, i coraz mocniejszym nastawieniem na polskiego gościa.

FOT. CC

Druskieniki to ulubiony kurort Józefa Piłsudskiego. Tutaj w w towarzystwie płk. Marcina Woyczyńskiego przy mostku na Rotniczance

Litwini chcą wyjść poza oczywisty krąg: niech to nie będą tylko turyści z pogranicza, nie tylko z Warszawy, nie tylko sentymentalny wyjazd do Wilna. Chcą przyciągnąć rodziny, seniorów, ludzi po zabiegach, osoby szukające rehabilitacji, ale też tych, którzy są po prostu zmęczeni i chcą odpocząć bez dalekiej podróży. Paweł Niewiadomski, prezes Polskiej Izby Turystyki, zwracał uwagę, że Polacy coraz częściej wybierają krótsze pobyty. A polski rynek wyjazdów jest dziś jednym z najbardziej dynamicznych w Europie i średnio rośnie o 10-12 proc. rocznie. Dla Litwy to ważna informacja, bo jej przewaga polega właśnie na bliskości. Można pojechać samochodem, autokarem albo samolotem. W wielu miejscach można porozumieć się po polsku. Czyli: być za granicą, ale po naszemu, bez poczucia obcości.

Druskieniki czyli Piłsudski, borowina i śnieg pod dachem

Druskieniki to dla Polaków najbardziej rozpoznawalne z litewskich uzdrowisk. Przed wojną leżały w granicach Polski i były modnym kurortem II Rzeczypospolitej. Przyjeżdżali tu lekarze, wojskowi, urzędnicy, artyści, zamożne rodziny. Nie tylko po to, żeby bywać. Przyjeżdżali po zdrowie: wodę mineralną, borowinę, powietrze, spacery i odpoczynek.

Od 25 lat Druskienikami rządzi burmistrz Ričardas Malinauskas. W tym czasie kurort bardzo się zmienił. W ubiegłym roku przyjechało tu około 400 tys. gości, a gdyby doliczyć wizyty jednodniowe, liczba odwiedzających sięgnęłaby miliona. Burmistrz podkreśla jednak, że nie poświęci przyrody dla rozwoju miasta. Tu ponad 80 proc. powierzchni gminy zajmują lasy. Jedną z najważniejszych grup gości są Polacy. Wprost mówi o tym, i to po polsku – Rimantas Palionis, dyrektor druskiennickiego Centrum Informacji Turystycznej. Przyciąga ich historia, ale nie tylko. Druskieniki mają dziś rozbudowaną bazę sanatoryjną, hotele spa, rehabilitację, aquapark, ścieżki spacerowe i rowerowe, infrastrukturę sportową oraz Snow Arenę, czyli zadaszony kompleks narciarski ze śniegiem przez cały rok. – Na Druskieniki można patrzeć jak na duży hotel rozpisany na całe miasto. Jedno skrzydło jest sanatoryjne: zabiegi, borowina, wody mineralne, rehabilitacja. Drugie to spa i wellness: krótsze pobyty, weekendy, regeneracja. Trzecie jest sportowe i rodzinne. W jednym miejscu jest więc klasyczne uzdrowisko, tropikalny aquapark i stok narciarski pod dachem, gdzie śnieg jest przez cały rok – mówi Rimantas Palionis. Do tego dochodzi baza dla sportowców: piłka nożna, koszykówka, siatkówka, pływanie, sztuki walki, narciarstwo. Według lokalnych przedstawicieli trenują tu zawodnicy z wielu dyscyplin i krajów, w tym także kluby z Polski.

Druskieniki planują kolejne inwestycje. W ciągu roku ma powstać pałac kongresowy i nowoczesny dworzec autobusowy. Burmistrz zapowiada też atrakcję rzadką w europejskich miastach: balon widokowy startujący z terenu zabudowanego. Ma to wzmocnić ofertę turystyczną, ale nie kosztem lasów i uzdrowiskowego charakteru miejsca.

Najciekawsza historia Druskienik zaczyna się jednak od parku zdrowotnego i doktor Eugenii Lewickiej. W latach międzywojennych prowadziła tu Zakład Leczniczego Stosowania Słońca, Powietrza i Ruchu. Była, jak na swoje czasy, nowoczesną lekarką. Propagowała gimnastykę, rehabilitację, ruch, leczenie świeżym powietrzem. W parku ćwiczyli mężczyźni, kobiety i dzieci. Chodziło o to, by ciało wzmacniać, a nie tylko leczyć wtedy, gdy już odmówi posłuszeństwa. Palionis przypomina, że Lewicka przywiozła do Druskienik skandynawską ideę zdrowego życia. Miała zachęcać nawet zamożne panie z Polski, by chodziły po parku boso, bo to dobre dla zdrowia. Na tamte czasy był to odważny pomysł lekarki. Ale nade wszystko, o czym Litwini lubią wspominać, z Druskienikami związany był Piłsudski.

– Marszał przyjeżdżał tu najpierw z rodziną, potem sam – tak Piłsudskiego nazywa Rimantas Palionis. – Marszał zatrzymywał się w skromnym domu, dziś już go nie ma, ale na pamiątkę posta-

eprasa.pl 1cf4a46470

wiono tam ławeczkę poświęconą polsko-litewskiej historii. W mieście zachowała się pamięć miejsc, w których bywał marszałek. Z doktorką Lewicką łączył go płomienny romans, opisywany później przez biografów, ale dla historii kurortu ważniejsze jest coś innego: Druskieniki były wtedy miejscem, w którym spotykały się zdrowie, polityka i prywatność. Dziś kurort nie próbuje żyć wyłącznie dawną sławą. W hotelach i sanatoriach można spotkać personel mówiący po polsku, co nie jest bez znaczenia dla starszych gości. Człowiek, który przyjeżdża na rehabilitację, chce rozumieć lekarza, zabieg i plan dnia. Druskieniki mają także tę przewagę, że mimo rozwoju nie są oblepione reklamowym chaosem. Między sanatoriami, hotelami, parkiem i rzeką zostaje przestrzeń. Widać drzewa, ścieżki, wodę, ludzi spacerujących bez pośpiechu. Można tu przyjechać na turnus, weekend spa, rodzinny wyjazd, trening sportowy albo po prostu na kilka dni wytchnienia. Na jednych zadziała historia Piłsudskiego. Dla innych liczyć się będzie borowina. Dla dzieci z pewnością atrakcją będzie aquapark. A dla wszystkich atrakcją będzie las, rzeka Niemen i pyszna litewska kuchnia: cepeliny, chłodniki, kołduny.

Birsztany, czyli uzdrowisko w ludzkiej skali

Jeśli Druskieniki są kurortem rozległym i znanym, to Birsztany są bardziej kameralne, schowane w zakolach Niemna. Miejscowość liczy około czterech tysięcy mieszkańców, ale rocznie przyjmuje około 200 tys. turystów. – Druskieniki mogą przyjąć więcej ludzi. My przyjmujemy ich mniej, ale bardzo jakościowo – mówi Rūta Kapačinskaitė, dyrektor Centrum Informacji Turystycznej w Birsztanach.

Birsztany nie próbują być kurortem od wszystkiego. Miasto nie ma ambicji przyjąć tłumów, bo ogranicza je sama natura: rzeka, pętle Niemna i obszary chronione. Dzięki temu nie traci tego, co w uzdrowisku najważniejsze, czyli spokoju i kojących zalet przyrody. Podstawą tutejszej oferty jest balneologia, terapia borowinowa, woda mineralna i leczenie naturalnymi czynnikami. Birsztany przypominają, że w litewskiej historii uzdrowiskowej mają kilka pierwszych razów. To tu po raz pierwszy zaczęto stosować borowinę do celów leczniczych, tu po raz pierwszy certyfikowano wodę mineralną używaną w leczeniu i tu po raz pierwszy użyto dietetycznego podejścia do pobytu kuracyjnego. Miasto podkreśla też związki z filozofią Kneippa, czyli połączeniem wodolecznictwa, ruchu, ziół, odżywiania i równowagi psychicznej. W praktyce pobyt w sanatorium odbywa się w rytmie idealnym dla ciała i ducha: rano zabiegi, potem spacery, picie wody mineralnej, odpoczynek, posiłek, sen. W Birsztanach można pójść nad Niemen, wspiąć się na 55-metrową wieżę widokową, najwyższą na Litwie, skąd roztacza się widok na zakola Niemna.

Birsztany chlubią się współpracą z uzdrowiskami po obu stronach granicy. W ramach programu Interreg „Partnerstwo uzdrowisk dla rozwoju pogranicza" współpracują Augustów, Birsztany, Druskieniki, Gołdap i Supraśl. Wartość programu to około 7 mln euro. Dzięki niemu budowano lub odnawiano infrastrukturę w polskich i litewskich kurortach, m.in. amfiteatr w Gołdapi, pomosty w Augustowie, plażę nad jeziorem Necko, ścieżki rowerowo-piesze i park w Druskienikach.

Birsztany słyną też z balonów. Rūta Kapačinskaitė żartuje, że to balonoterapia, dobra na lęk wysokości. Według miejscowych opowieści baloniarstwo zaczęło się tu dzięki polskim pilotom, którzy uczyli Litwinów latać. Dziś lot nad zakolami Niemna jest jedną z najbardziej efektownych atrakcji.

Dla polskiego turysty ważny jest też język i medyczne zaplecze. Jednym z najważniejszych adresów jest sanatorium Eglės, działające na Litwie od 1972 roku. Ma ośrodki w Druskienikach i Birsztanach. Albert Zyniewicz z Eglės Sanatorija mówi, że oba ośrodki mogą łącznie przyjąć około dwóch tysięcy gości, a około 30 proc. personelu stanowią pracownicy z wykształceniem medycznym. To odróżnia sanatorium od zwykłego hotelu spa. W recepcjach i przy rezerwacjach można porozumieć się po polsku. Sanatorium ma też osoby obsługujące polskich klientów jeszcze przed przyjazdem. Przyjmuje pacjentów z bólem kręgosłupa, problemami neurologicznymi, chorobami stawów, układu oddechowego czy po leczeniu onkologicznym. Zyniewicz podkreśla, że Polacy należą dziś do najważniejszych klientów sanatoriów, wyprzedzając m.in. gości z Niemiec i Izraela. Litewskie ośrodki mocniej inwestują więc w polski rynek. W ofertach pojawiają się pobyty długoterminowe, turnusy z kilkoma zabiegami dziennie, dostępem do basenów, saun, pijalni wód mineralnych i rehabilitacją pod nadzorem specjalistów.

W czasie forum padła jednak ważna informacja praktyczna: w obecnym stanie prawnym NFZ nie refunduje kuracji sanatoryjnych poza granicami Polski. Mówił o tym wiceprezes NFZ Miłosz Anczakowski. Wyjazd do litewskiego sanatorium jest więc dziś dla polskiego pacjenta pobytem prywatnym, ale przy dłuższych pakietach może być atrakcyjny cenowo.

Połąga i Neringa, czyli Bałtyk, bursztyn, molo

Litewskie uzdrowiska nie kończą się nad Niemnem. Mają też morski charakter. Połąga, czyli Palanga, to największy kurort Litwy i letnia stolica kraju. Poza sezonem jest spokojniej i bardziej zdrowotnie.

Rasa Kmitienė, dyrektorka Centrum Informacji Turystycznej w Połądze, mówi, że gdyby trzeba było opisać kurort jednym zdaniem, brzmiałoby ono: „Połąga – wybierz to, co lubisz". Można zatrzymać się w hotelu wysokiej klasy albo w prywatnej kwaterze. Zjeść w barze albo w restauracji o wyższym standardzie. Spędzać czas aktywnie, na rowerze i przy sportach wodnych, albo po prostu spacerować nad morzem. Tradycja wypoczynkowa Połągi sięga XIX wieku i jest związana z Tyszkiewiczami. To oni rozwijali miejscowość jako elegancki kurort nad Bałtykiem. Do dziś jednym z najważniejszych miejsc jest pałac Tyszkiewiczów, w którym mieści się Muzeum Bursztynu, otoczone parkiem botanicznym. Bursztyn to część lokalnej tożsamości. W ofercie znajdują się także bursztynowe zabiegi i łaźnie. Sercem Połągi jest ulica Jonasa Basanavičiusa – deptak, który Kmitienė nazywa jedną wielką restauracją. Ma około 900 metrów i prowadzi do drewnianego mola wychodzącego daleko w morze. Porównanie z Sopotem nasuwa się samo, ale miejscowi szybko zaznaczają różnicę: w Połądze wejście na molo jest bezpłatne o każdej porze roku.

FOT. MAT.PRAS

Birsztany nie mają ambicji przyjąć tłumów, bo ogranicza je sama natura: rzeka, pętle Niemna i obszary chronione

FOT. 123RF

Molo w Połądze jest imponujące. No i wejście na nie jest zupełnie bezpłatne

FOT. MAT.PRS

Jedną z atrakcji Druskienik jest kolejka linowa, która odkrywa zupełnie nowe widoki na Niemen

Połąga przyjmuje około półtora miliona turystów rocznie, wliczając gości jednodniowych. Około 40 proc. stanowią turyści z zagranicy. Miasto ma własne lotnisko, choć dziś z Polski najłatwiej dostać się tam z przesiadką, przez Rygę. Litewska branża turystyczna liczy, że z czasem pojawią się bezpośrednie połączenia. Przez lata Połąga kojarzyła się głównie z latem. Teraz mocniej rozwija turystykę zdrowotną i rehabilitacyjną. Według informacji przekazanych przez Centrum Informacji Turystycznej działa tu jedenaście placówek oferujących usługi uzdrowiskowe i rehabilitacyjne. Jednym z większych obiektów jest Gradiali Wellness and SPA, położony w spokojniejszej części kurortu, niedaleko plaży i lasu sosnowego. Latem Połąga jest dla tych, którzy chcą morza, deptaka, koncertów, restauracji, rowerów i plaży. Po sezonie może być dla tych, którzy szukają rehabilitacji, jodu, spacerów i odpoczynku bez tłumu.

Przy Połądze warto dodać Neringę; to kurort na Mierzei Kurońskiej. Neringa jest nietypowym miastem-kurortem, bo składa się z kilku dawnych osad rybackich: Juodkrantė, Pervalka, Preila i Nida. Najbardziej znana jest Nida, położona na południu litewskiej części Mierzei Kurońskiej. To zupełnie inna Litwa niż Połąga, bardziej krajobrazowa. Wydmy, lasy sosnowe, stare rybackie wioski. Żeby tam dotrzeć, trzeba przeprawić się promem z okolic Kłajpedy, a potem jechać przez lasy i wydmy. Neringa i Nida są raczej dla tych, którzy chcą zobaczyć jedno z najpiękniejszych miejsc nad Bałtykiem i nie potrzebują do szczęścia rozrywkowego zaplecza.

Litewskie kurorty idą razem

Kristina Citvarienė, dyrektorka wykonawcza Litewskiego Stowarzyszenia Kurortów, nie kryje, że Polska jest dla litewskich uzdrowisk rynkiem strategicznym. Litwini uczestniczą w wydarzeniach turystycznych w Polsce, takich jak Piknik nad Odrą w Szczecinie, promują swoje kurorty w Łodzi, Ełku czy Gołdapi, współpracują z polską branżą i środowiskiem balneologicznym. Litewskie kurorty zrozumiały, że pojedyncze, mniejsze miejscowości mogą być w Polsce słabo rozpoznawalne. Druskieniki jeszcze tak, Wilno oczywiście, Połąga trochę. Ale Birsztany, Neringa czy inne uzdrowiska nie mają tej rozpoznawalności. Dlatego idą pod jedną marką: litewskie kurorty zdrowotne. Citvarienė podkreśla, że litewskie uzdrowiska są projektowane tak, by człowiek od razu wchodził w tryb odpoczynku. Stąd parki, ścieżki, pijalnie, sanatoria, rehabilitacja, hotele, przyroda, czyste powietrze, wody mineralne, borowina. Lina Nosevic, dyrektorka Stowarzyszenia Sanatoriów i Placówek Rehabilitacyjnych Litwy, przedstawiła podczas forum dane pokazujące skalę branży. W organizacji jest 17 hoteli spa i medycznych, wszystkie mają licencję na kurację. W ubiegłym roku udzieliły łącznie około 1,5 mln noclegów i wygenerowały 148 mln euro przychodu. W pakiecie medycznym pacjent może mieć nawet pięć zabiegów dziennie, a zabiegi wykonywane są przez cały rok. Z polskiej perspektywy najważniejsze są cztery argumenty. Po pierwsze, odległość. Nie musimy wyprawiać się na drugi koniec Europy. Po drugie, w wielu obiektach porozumiemy się po polsku. Po trzecie, są naturalne zasoby i długa tradycja leczenia uzdrowiskowego. Po czwarte, cena idzie w parze z jakością, zwłaszcza przy dłuższych pobytach rehabilitacyjnych.

Można dopisać jeszcze dwa argumenty, które od razu rzuciły się w oczy podczas podróży po Litwie. Pierwszy to czystość krajobrazu. Litwa nie męczy oczu reklamami, nie zasłania dróg billboardami, plakaty nie krzyczą z każdego płotu. Drugi to kuchnia: cepeliny, kołduny, bliny, kiszka ziemniaczana, chłodniki, szczawiowa to jest wszystko to, co Polacy rozpoznają, lubią i chętnie jedzą. A przy tym podane lepiej, niż można się spodziewać po zwykłej turystycznej knajpie. Litwa nie musi udawać Szwajcarii. Jej kurorty mają inny temperament. Druskieniki oferują historię, Piłsudskiego, wodę mineralną, borowinę i nowoczesną infrastrukturę. Birsztany to kameralność, balneologia, Niemen i ludzki rytm rehabilitacji. Połąga obok zdrowotnej oferty to Bałtyk, bursztyn i molo lepsze niż w Sopocie (bo darmowe). Neringa oferuje wydmy, lasy, ciszę i krajobraz, którego nie da się pomylić z żadnym innym.

Litewskie uzdrowiska są nowoczesne wcale nie dlatego, że wymyśliły nowe zabiegi, ale właśnie dlatego, że przypominają o czymś, co przecież dobrze znamy: że zdrowie to dobry sen, ruch, kąpiele wodne, czyste powietrze, profesjonalne zabiegi i relaksacyjne spacery. No i obiadki, które smakują jak te u babci.

eprasa.pl 1cf4a46470

Polska
Czwartek–niedziela, 30.04–3.05.2026

Trwające Mistrzostwa Świata w Snookerze są dla nas historyczne. Po raz pierwszy w „Teatrze Marzeń", jak nazywana jest sala Crucible Theatre w Sheffield, wystąpił Polak. Antoni Kowalski przedarł się przez klasyfikacje do turnieju głównego. Znalazł się wśród 32 najlepszych zawodowców na świecie. Zajrzeliśmy do jego macierzystego klubu

Michał Olszański

SNOOKEROWA STOLICA POLSKI

FOT. MARIUSZ KAPAŁA

Akademia snookera...

FOT. MARIUSZ KAPAŁA

...i jej założyciel Marcin Nitschke

Snooker to gra, która pozwala miło spędzić czas. Ale też pobyć samemu ze sobą – mówi Marcin Nitschke, założyciel Nitschke Akademia Snookera w Zielonej Górze. – Mnie dał on wszystko. Nauczył mnie koncentracji, ale jednocześnie stworzył możliwość spotkania wspaniałych ludzi – sportowców, olimpijczyków, artystów, biznesmenów. Kiedy miałem problemy – byłem przy snookerze. Kiedy w domu było źle, kiedy w moim życiu działy się tragedie, kiedy miałem problemy w firmie – byłem przy snookerze. Kiedy pokłóciłem się z przyjacielem, też szedłem do snookera. Bo wtedy pozostawałem ja, bile i stół. Oto czym dla mnie jest snooker.

Spotykamy się w nowo otwartym centrum sportowym w odrestaurowanej (budynek z pocz. XIX w.) wytwórni win musujących Gremplera. Na trzech tysiącach mkw. można tu zagrać w kręgle, darta, bilarda i snookera. Na terenie klubu Hot Shots Billards & Bowling działa także akademia. Rozmawiamy przy ogromnym akwarium.

– Ponad 32 lata gram w snookera, ale w tym czasie rozwijałem też swoją drugą pasję – hodowlę rybek. To akwarium na siedem tysięcy litrów jest spełnieniem mojego marzenia – mówi gospodarz i jednym tchem wylicza egzotyczne nazwy przepływających za szybą okazów. – Wymyśliłem sobie takie miejsce, gdzie rodzic odprowadzający swoje dziecko na zajęcia, albo ktoś czekający na trening, może usiąść, zrelaksować się, wyluzować.

***

Snooker powstał w XIX wieku, w kolonialnych Indiach Brytyjskich, w środowisku angielskich oficerów. W 1875 r. w klubie oficerskim w Dżabalpur sir Neville Chambarlain miał zaproponować połączenie kilku znanych z ojczyzny odmian bilarda w grę na nowych zasadach. Nazwa pochodzi z ówczesnego slangu wojskowego – słowem tym określano kadetów pierwszego roku w Królewskiej Akademii Wojskowej w Woolwich. Chambarlain zwykł określać w ten sposób graczy popełniających błędy – a z czasem nazwa przylgnęła do gry, która przez lata zdobywała popularność, aż w 1927 r. odbyły się pierwsze mistrzostwa świata. Wygrał je (podobnie jak 14 kolejnych edycji) Joe Davis, który później został odznaczony, za swoje wybitne osiągnięcia sportowe, Orderem Imperium Brytyjskiego. W kolejnych dekadach snooker stawał się coraz bardziej popularny, choć przeżywał także upadki (po 1957 r. przez kilka lat nie organizowano mistrzostw świata). Prawdziwy boom nastąpił wraz z rozwojem transmisji telewizyjnych. Era nowożytna snookera liczona jest od 1969 r., kiedy wprowadzono pucharowy system w Mistrzostwach Świata, które od 1977 r. odbywają się w Crucible Theatre w Sheffield (umowa obowiązuje do 2045 r.). Rekordzistami w ilości zdobytych tytułów są Szkot Stephen Hendry i Anglik Ronnie O'Sullivan (po 7).

***

Początki tego sportu w Zielonej Górze związane są z domem kultury na Chynowie i osobą jego dyrektora Waldemara Matuszkiewicza. Były to wczesne lata 90. XX w.

– Pamiętam, że na początku graliśmy w bilarda, ale rozmawialiśmy o prawdziwym stole do snookera (znaliśmy ten sport z telewizji). Aż w końcu się pojawił. Co prawda na metrze kwadratowym było ze sto dziur – nierówności, a przy niektórych kieszeniach, gdy wbijałem bilę, to mogłem się pomylić 2-3 cm, a ona i tak wpadała, bo sukno było tak bardzo wyżłobione. Człowiek stał jak pokraka przy tym stole, łokieć na Giewont wystawał... nie było mowy o jakiejkolwiek technice, ale była frajda z gry. To były piękne czasy – wspomina Nitschke. – Wydrukowaliśmy sobie z internetu ćwiczenia, przybiliśmy je do ścian i bywało tak, że spędzałem 8-10 godzin przy snookerze. W późniejszych latach nieraz koledzy przychodzili i próbowali mnie stamtąd wyciągać, np. na imprezę. Ja jednak zostałem przy tym sporcie i dobrze zrobiłem, bo dziś jesteśmy w jednej z największych akademii w Polsce i w Europie.

Na swoje pierwsze zawody Nitschke pojechał w wieku 11 lat. Zdobył brązowy medal Mistrzostw Polski Juniorów. To był początek ponadtrzydziestoletniej kariery, znaczonej całym naręczem medali.

***

Wchodzimy do sali przeznaczonej do gry w snookera. Jeden za drugim, jak zakotwiczone w rzędzie lotniskowce, stoją ogromne stoły. Niby wszyscy wiedzą, że są dużo większe niż te bilardowe, ale „na żywo" robią kolosalne wrażenie. Każdy ma ponad 3,5 metra długości i waży około tony (to efekt m.in. kamiennej płyty).

Nitschke staje przy stole, bierze kij i tłumaczy podstawy – jak powinno składać się do uderzenia: „są trzy podpory: mostek, broda i łokieć", opowiada o tym, że najważniejsza jest kontrola białej bili, mówi o kątach, rotacjach i o tym, że lekcji snookera nie da się tak po prostu przelać na papier. Dodaje, że ten sport uczy strategicznego myślenia i rozwija wyobraźnię przestrzenną. Rozmawiamy też o rzeczy nieoczywistej, czyli o tym, że aby spędzać godziny przy stole, trzeba

eprasa.pl 1cf4a46470

FOT. WOJCIECH SZUBARTOWSKI/POLSKAPRESS

Mateusz Baranowski z trofeum mistrzostw Polski w formule Shoot Out

FOT. CEZARY KONARSKI

Antoni Kowalski

po prostu mieć kondycję. No i o historii.

– Po początkach w domu kultury powstało Lubuskie Stowarzyszenie Snookera Sportowego i Bilarda, które założył Władysław Bartoszewicz. Potem otworzyliśmy, z moim śp. bratem Damianem, pierwszy Hot Shots i Nitschke Akademię Snookera przy ul. Wrocławskiej, a w końcu klub na Sulechowskiej z czterema stołami do snookera – wspomina. – Damian był ważny, odgrywał znaczącą rolę w rozwoju tego sportu. Ja grałem, pojawiałem się w mediach, on organizował turnieje, zabezpieczał firmę. Bardzo go brakuje, choć minęło już 16 lat (zginął w 2009 r. w wypadku na nartach – przyp. red.). Co roku organizujemy memoriał jego imienia w pool bilardzie. W ostatnim brało udział kilkadziesiąt osób z całej Polski, w tym medaliści mistrzostw krajowych i Europy. Na najbliższym memoriale w czerwcu spodziewam się ok. stu zawodników.

***

W tym roku Polski Związek Snookera i Bilarda Angielskiego obchodzi 35-lecie. Na stronie internetowej związku wyświetla się jedynie 18 certyfikowanych klubów i sal.

Tymczasem według World Snooker Tour, na świecie sport ten uprawia około 120 mln ludzi w 110 krajach, a widownia przekracza pół miliarda. Ubiegłoroczne Mistrzostwa Świata pobiły kolejne rekordy oglądalności. W BBC wyniosła ona 12,6 mln, do czego trzeba dodać 29 mln relacji uruchomionych przez internet. Jak poinformował The Guardian, finałowy mecz pomiędzy Zhao Xintongiem (zwycięzca) a Markiem Wiliamsem oglądało w Chinach 150 mln widzów. Eurosport regularnie pokazuje snookera w Europie od 2003 r. (wcześniej robił to sporadycznie), a w ubiegłym sezonie ilość transmisji przekroczyła 1500 godzin, co przyciągnęło do odbiorników 88 mln widzów. W tym roku te liczby mogą być wyższe, bo trend jest rosnący.

***

– Były takie momenty, że dziennikarze nie mogli się ode mnie opędzić. Wyskakiwałem nawet z lodówki, a ludzie byli już zmęczeni mną i tym moim nawijaniem o snookerze. Śmiali się ze mnie, gdy mówiłem, że sprowadzę do nas O'Sullivana, Selbiego, Robertsona – wspomina Nitschke, który jednak dopiął swego i po 2010 roku zorganizował serię pokazowych turniejów Hot Shot Masters, w których występowali przedstawiciele showbiznesu, ale przede wszystkim właśnie ci najlepsi na świecie zawodnicy. A w listopadzie 2012 r. pojawił się nie kto inny, jak sam O'Sullivan.

– Blisko 3 tys. ludzi na hali CRS krzyczało to, co słychać w transmisjach z zawodów: „Common Ronnie!" – wspomina. – Byli u nas Mark Selby, Shaun Murphy, Ken Doherty, Jack Lisowski, Ali Carter, Neil Robertson czy Judd Trump – grube ryby snookera. Ściągałem te gwiazdy po to, żeby przebić się przez najpopularniejsze w mieście sporty – żużel i koszykówkę, żeby i miasto, i cała Polska usłyszała, że Zielona Góra dobija się już do miana stolicy polskiego snookera. To wszystko przyniosło zakładany efekt – do klubu zaczęli zaglądać rodzice z dziećmi. Tak pojawił się Antek Kowalski z tatą, podobnie Mateusz Baranowski. Tak z Kożuchowa dotarł późniejszy wicemistrz świata Adam Stefanów. Pamiętam te rozmowy.

***

Przy jednym ze stołów pojawia się taka właśnie para – ojciec z synem.

– Od lat gram w bilarda, ale niedawno wystartowałem w snookerowych Mistrzostwach Polski Biznesu Artystów i Sportu i… wygrałem – mówi Tomasz Osman. – Mikołaj ma dziewięć lat i od grudnia trenuje w akademii snookera, ma także prywatne lekcje z Mateuszem Baranowskim. Rozwija się w niesamowitym tempie i widać że bardzo chce. Zresztą to on mnie dziś tu zaciągnął. Wróciłem z delegacji, a on poprosił, żebym zabrał go wcześniej ze szkoły i żebyśmy sobie potrenowali.

Przy stole obok trenuje właśnie Baranowski. To pięciokrotny mistrz Polski, uczestnik zawodowego Main Touru (World Snooker Tour), czyli najbardziej elitarnych rozgrywek na świecie, w których udział bierze ok. 128 zawodników. W tej chwili jest w nim trzech Polaków (oprócz Antka Kowalskiego i Mateusza także 15-letni Michał Szubarczyk – najmłodszy uczestnik w historii), a wcześniej występowali w nim jeszcze dwaj – Kacper Filipiak i Adam Stefanów (ten ostatni także z zielonogórskiej akademii).

Baranowski ma swój prywatny stół, który różni się od pozostałych – zawodowcy mają mniejsze łuzy (otwory do których są wbijane bile) o ok. 4 mm, co jest kolosalną różnicą. Mateusz pokazuje mi to w prosty sposób. Ustawia bilę w taki sposób, że jest nie do wbicia. Ponawia ustawienie na stole obok i swobodnie pakuje ją do łuzy. Wskazuje na jeszcze jedną zasadniczą różnicę.

– W zawodach amatorskich, jeśli podczas frame'a (pojedyncza rozgrywka) pomylę się nawet dziesięć razy, to mam szansę wrócić do stołu i nawet wygrać. W zawodowym meczu trzy błędy zwykle oznaczają przegraną – mówi. W kwalifikacjach do mistrzostw świata odpadł w drugiej rundzie, przegrywając z Anglikiem Ricky Waldenem, a wcześniej pokonując Floriana Nussle z Austrii. Nie jest zadowolony z ostatniego sezonu, ale tłumaczy, że wiąże się to z decyzją o zmianie pozycji przy stole. Korekty są minimalne (bardziej wyprostowana głowa i nieco przesunięty łokieć), ale na tym poziomie, zanim zadziałają nowe automatyzmy i będzie lepiej, trzeba wkalkulować okres ze słabszymi wynikami.

***

Zrobiło się popołudnie. Teraz wszystkie stoły snookerowe są zajęte. Druga grupka dzieciaków okupuje te do bilarda. Zajęcia prowadzi Mateusz Baranowski. Przechadza się między stołami, doradzając, korygując błędy. „Bliżej mostek", „Zatrzymanie i uderzenie. Dwa osobne ruchy", „Uderz trochę mocniej i poniżej środka", „Pewnie, mocno, masz zagrać stopballa". Co jakiś czas zbiera wszystkich przy jednym stole, demonstrując kolejne ćwiczenie. I znowu słychać: „więcej rotacji", „im mocniej zagramy, tym bardziej zmniejszy się kąt odbicia od bandy" itd. Niektórzy z ćwiczących nie potrafią nawet dosięgnąć do środka stołu i aby ustawić bile, muszą pomóc sobie kijem.

– Ja też tak zaczynałem, zresztą Antek Kowalski również – zauważa trener.

Oprócz tego, że przechadza się wśród ćwiczących, spogląda on na nich również ze ściany, ze zdjęcia. Obok wiszą podobizny innych mistrzów – Michała Kotiuka, Michała Szubarczyka, Antka Kowalskiego, są też Adam Stefanów i Marcin Nitschke. To kadry z zawodów, w pełnej gali.

***

– Snooker wyróżnia się swoją etyką, dostojnością, elegancją, arystokratycznością. Mamy wizytowe spodnie, koszulę, muchę, kamizelkę, cały dress code. Czy to jest sport elitarny? Nie! Ale jest to sport dostojny – zauważa Marcin Nitschke. – Przychodzi dziecko. Stawiamy je przy stole, patrzymy, jak się składa do uderzenia, jaki jest ruch kija. Zadajemy proste ćwiczenia. Sprawdzamy predyspozycje. A potem dużo zależy od charakteru. Mamy w swojej historii trzech zawodowych graczy (na pięciu Polaków). Pierwszy był Adaś, później dołączył Antek i w końcu Mateusz. Kiedyś ktoś mi powiedział, że mistrzem się jest wtedy, kiedy wyszkoli się następnych. Ja oczywiście cały czas czynnie gram, niespełna dwa tygodnie temu z Pawłem Rogozą obroniłem tytuł drużynowego mistrza Polski. Latam na mistrzostwa świata, w 2023 zdobyłem, bardzo dla mnie ważne, dwa medale mistrzostw Europy. Kija ni e składam, ale jestem dumny z tego, że Zielona Góra doczekała się takich mistrzów. Jesteśmy snookerową stolicą Polski.

FOT. MARIUSZ KAPAŁA

Stephen Hendry, siedmiokrotny mistrz świata, w Zielonej Górze

eprasa.pl 1cf4a46470

HISTORIA/ BIOGRAFIA

„Świat? Ogród dla wzrostu ordynarnej ludzkiej podłości”

Jeśli ktoś, tak jak Stephen Greenblatt, amerykański krytyk i teoretyk literatury, wyspecjalizował się w badaniu literatury renesansu, a ściślej twórczości Williama Szekspira, to wiadomo było, że w końcu stworzy całą panoramę poglądów na ten temat. Na tyle kontrowersyjnych i skandalizujących, że starczą na całą bibliografię i specjalną nazwę: „Nowy historyzm”. W języku polskim reprezentuje go opasłe Greenblattowe tomiszcze, które wyszło właśnie w Znaku pod tytułem „Shakespeare. Stwarzanie świata”.

Między dworem a teatrem

Greenblatt wziął na warsztat pytania, które od wieków nurtują badaczy. Skąd Szekspir czerpał swoją głęboką wiedzę o człowieku, dzięki której nadał głos pragnieniom, lękom i ambicjom całej epoki? Jaka była natura jego przyjaźni, przede wszystkim z mężczyznami? (przyjaźnie z kobietami Greenblatt ewidentnie lekceważy). Wreszcie jak osobiste doświadczenia i znajomości przenikały do jego „Hamleta”, „Makbeta” czy „Króla Leara”?

To ostatnie wydaje się szczególnie intrygujące. Autor „Stwarzania świata” bada, jak romanse, religijne prześladowania i osobiste tragedie, o których wciąż niewiele wiemy z oficjalnych źródeł, mogły kształtować charaktery szekspirowskich bohaterów. Tych, których perypetie ongiś bawiły zarówno dworaków Elżbiety I, jak i pospólstwo w londyńskich teatrach, a których kwestie były równie ryzykowne co ówczesne politykowanie.

Owe postaci – dowodzi Greenblatt – nie wzięły się znikąd, miały swoich protagonistów. Niekiedy bardzo wpływowych.

Za rękę z hrabią Southampton

Weźmy dla przykładu kwestię relacji Szekspira z Henrym Wriothesleyem, hrabią Southampton, której to Greenblatt poświęca zastanawiająco dużo miejsca i energii. To, że hrabia był mecenasem dramaturga, to rzecz powszechnie znana. Zachowały się zapiski, że w przypływie szczodrości jednorazowo potrafił ofiarować Szekspirowi lekką ręką 1000 funtów na doczesne uciechy.

Ale o czym szczodrość świadczy? Greenblatt nie powiela teorii, że postać przystojnego młodzieńca w sonetach była wzorowana właśnie na Wriothesleyu. Ale między wierszami niedwuznacznie sugeruje, że hrabiego z pisarzem musiało łączyć nie tylko wspólne picie wina i spoglądanie w gwiazdy, ale też relacja łóżkowa. Na tyle namiętna, że tak wielu bohaterów dzieł Szekspira recytuje poglądy trzeciego hrabiego Southampton niemalże in extenso.

Co w życiu, to na scenie

Odstawmy wpływowego arystokratę na bok i sięgnijmy wraz z Greenblattem do szekspirowskich tekstów. Zauważa on bowiem wiele paradoksów, obecnych głównie w komediach mistrza. Np. często triumfują w nich zakochani, lecz co z tego, skoro cieniem na małżeństwach kładą się zdrada i wszelkiego rodzaju tragedie.

Skąd taki pesymizm? Greenblatt dowodzi, że wynika to wprost ze złożoności ludzkich uczuć i wyborów. Ale jest też odbiciem CV samego Szekspira, który na fundamentach własnych przeżyć i obserwacji budował uniwersalne historie. To jedna z tez, która leży u podstaw „Nowego historyzmu”: w świecie Szekspira nic nie dzieje się w próżni i cokolwiek szepnęła mu do ucha kochanka (lub co bardziej prawdopodobne – kochanek) zaraz wypowiadała to jedna z postaci jego komedii, odgrywanych ad hoc na londyńskim bruku. Najprawdziwsze „stwarzanie świata”.

Bożydar Brakoniecki

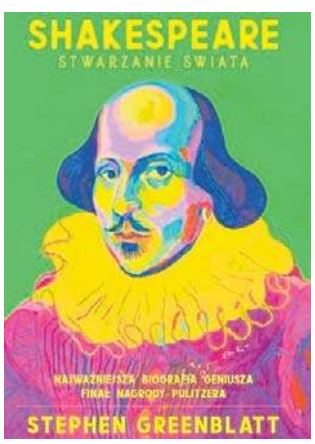

Stephen Greenblatt, „Shakespeare. Stwarzanie świata”, wyd. Znak, Kraków 2026, cena 89,99 zł

HISTORIA POLSKI

Jaka nauka płynie dla nas z przewrotu majowego?

Nawet najbardziej wnikliwy poszukiwacz niuansów nie znajdzie w biografii Józefa Piłsudskiego pióra prof. Wojciecha Polaka wydanego nań wyroku. Autor konsekwentnie nie potępia Komendanta nawet za przewrót majowy, ale z uwagą dostrzega jego dramatyzm i tragiczne konsekwencje. W środowiskach niechętnych sanacji pokpiwano, że wychowanemu na romantyzmie i Słowackim Piłsudskiemu było z tym dramatyzmem nawet do twarzy.

Emocje naszych antenatów

Marszałek – pisze prof. Polak – był wielce zaskoczony skalą oporu społecznego, gdy wreszcie zdecydował się na powrót do czynnej polityki. Niezadowolenie z ówczesnych rządów było szerokie, wielu Polaków domagało się radykalnych zmian, niezależnie od tego, kto je przeprowadzi. Autor zręcznie prowadzi nas przez ówczesne zawiłości polityczne, ukazując, jak z dnia na dzień narastało poczucie zagrożenia.

Z czasem nastroje ewoluowały. Wydarzenia z maja 1926 r. były już efektem ogromnego, a miejscami wręcz entuzjastycznego poparcia dla Piłsudskiego. Co ciekawe, wedle prof. Polaka to strona rządowa pierwsza sięgnęła po broń, odrzucając dialog. Przewrót był niezgodny z obowiązującym prawem, przyniósł nawet ofiary w ludziach – tego Marszałek najwyraźniej się nie spodziewał – ale przyniósł tak bardzo wyczekiwany przełom.

„Dla mnie droga legalna zamknięta”

Książka prof. Polaka to nie tylko opowieść o Piłsudskim i jego roli w polityce polskiej, to także kronika wydarzeń sprzed stulecia. Od 12 maja, od dramatycznej rozmowy Piłsudskiego z Wojciechowskim, w wyniku której oddziały wierne Komendantowi zajęły pozycje przy warszawskich mostach.

Według Wojciechowskiego ów dialog wyglądał tak: (…) Powitałem go (Piłsudskiego) słowami: »stoję na straży honoru wojska polskiego« – co widocznie wzburzyło go, gdyż uchwycił mnie za rękaw i zduszonym głosem powiedział »No, no! Tylko nie w ten sposób«. Strząsnąłem jego rękę i nie dopuszczając do dyskusji: »Reprezentuję tutaj Polskę, żądam dochodzenia swych pretensji na drodze legalnej«. »Dla mnie droga legalna zamknięta« – wyminął mnie i skierował się do stojącego za mną szeregu żołnierzy”.

Jeszcze 13 maja marszałek Sejmu Maciej Rataj podjął ostatnią próbę negocjacji, która wobec nieustępliwego stanowiska prezydenta, zakończyła się niepowodzeniem. 14 maja Piłsudski przejął kontrolę nad Warszawą.

Tragiczna statystyka

Prof. Polak przypomina: W wyniku walk zginęło 379 osób, rząd Wincentego Witosa podał się do dymisji, a prezydent Wojciechowski złożył urząd. Uprawnienia prezydenta przejął Maciej Rataj i powołał nowy rząd z prof. Kazimierzem Bartlem na czele, w którym Piłsudski został ministrem spraw wojskowych i generalnym inspektorem Sił Zbrojnych. 31 maja Zgromadzenie Narodowe wybrało Piłsudskiego na urząd Prezydenta RP, ale ten rekomendował na ten urząd prof. Ignacego Mościckiego.

Autor widzi w wydarzeniach sprzed wieku swoistą naukę. „Nikt nie akceptuje dzisiaj rozwiązań siłowych i przelewu krwi. Ale jakiś przełom jest konieczny (…) solidarny sprzeciw wobec dyktatury, łamania prawa, podporządkowywania naszego kraju decyzjom europejskich biurokratów z Brukseli i z Berlina”.

Lucjan Strzyga

Wojciech Polak, „Dyktator czy wybawca. Przyczyny i kulisy przewrotu majowego 1926”, wyd. Biały Kruk, Kraków 2026, cena 79 zł

LITERATURA/ FANTASTYKA

Władysław Reymont oko w oko z kapłanką Bafometa

W 1911 r. Władysław Reymont wydał powieść „Wampir”. Jej fragmenty ukazywały się etapami, w ciągu kilku lat, na łamach „Kuriera Warszawskiego” w 1904 r. Jeszcze w gazecie miała tytuł „We mgłach”, ale potem, po dopisaniu dodatkowych rozdziałów, Reymont zmienił jej tytuł na bardziej sensacyjny. Warto pochylić się nad tym dziełem noblisty. Świadectwem tego, że Reymont, realista i naturalista, miewał wycieczki w stronę literatury, nazwijmy to, nieoczywistej.

Daisy, jej szafirowe oczy i rude kędziory

Rzecz dzieje się na początku XX w. w spowitym mgłą Londynie. Angielska metropolia to metropolia rozkładu, moralnej zgnilizny, gdzie schyłek belle époque objawia się nie tylko w modzie czy sztuce, ale przede wszystkim w duszach jego mieszkańców. W sercu tego mrocznego pejzażu odnajdujemy bohatera imieniem Zenon, który z namiętnością para się spirytyzmem, ezoteryką i okultyzmem.

A poza tym jest zakochany w Daisy, która niczym wampir z powieści grozy wysysa z niego soki życiowe i staje się powodem jego nieszczęść i złych wyborów. Zenon stopniowo poddaje się satanizmowi, bierze nawet udział w czarnej mszy. „Staje się on nie tyle wyznawcą Szatana, ile wyznawcą jego kapłanki”.

Widać, że tytułowym wampirem jest tu Daisy, opisana przez Reymonta jako niewiasta o jasnej, wręcz bladej karnacji, miedzianych falowanych włosach oraz dużych szafirowych oczach, wyraźnie zarysowanych brwiach. Potrafi pojawiać się w dwóch miejscach jednocześnie, czym budzi przerażenie otoczenia. Jest kapłanką szatana Bafometa, członkinią Loży Palladyńskiej, ponadto posiada wielkie siły mediumiczne.

Można zadać pytanie: jak Reymont, który miał już na koncie „Ziemię obiecaną” i „Chłopów”, i który za kilkanaście lat miał otrzymać noblowski laur, mógł wypisywać podobne dyrdymały? Jak stąpający twardo po ziemi syn organisty z Kobieli Wielkich mógł zajmować swój czas i talent podobnymi fantazmatami?

Reymont słucha madame Bławatskiej

Pisano wcześniej o wampirach, strzygach czy utopcach, ale jego londyńskiemu demonowi daleko do poczciwych radomszczańskich bytów. Daisy jest wampirem, odbierającym podporządkowanym sobie mężczyznom umiejętność logicznego myślenia i oceny rzeczywistości. „To wampir! – wyrzekł Mr. Smith z uroczystą tajemniczością. – Przybiera bowiem jakie chce kształty, aby swobodnie żerować wśród dusz… A może jej jako człowieka nie ma zupełnie? Może to tylko chwilowa inkarnacja”.

Przyjmijmy więc za co rozsądniejszymi historykami literatury, że „Wampir” to zapis pewnej fascynacji, która z czasem szczęśliwie minęła – kilka lat później pisarz wydał „Rok 1794”, historyczną trylogię , gdzie prócz nudy żadnego wampira nikt już nie uświadczy.

Pisarz bawił się w demonizmy w środowisku wrocławskich spirytystów pod koniec XIX w. Ponoć jeden z towarzyszy zabaw przy wywoływaniu duchów przepowiedział pisarzowi duże pieniądze oraz Nagrodę Nobla. Ponadto w lipcu 1894 r. Reymont odbył podróż do Londynu na Zjazd Towarzystwa Teozoficznego.

Poznał tam słynną, 63-letnią wówczas Helenę Pietrowną Bławatską, założycielkę Towarzystwa Teozoficznego, autorkę „Izis odsłoniętej” i kochankę Rudolfa Steinera. Czyżby to ona pojawiła się po latach w „Wampirze” jako Daisy?

Mariusz Grabowski

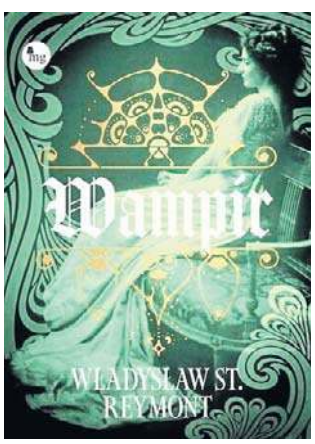

Władysław Reymont, „Wampir”, wyd. MG, Warszawa 2026, cena 59,90 zł

eprasa.pl 1cf4a46470

Bo za każdym kadrem stoi człowiek! Historie uczestników Mistrzów Fotografii

Katarzyna Adamczyk
katarzyna.adamczyk@polskapress.pl

W plebiscycie Mistrzowie Fotografii spotykają się różne historie fotografujących, różne drogi i jeden wspólny punkt: chęć zatrzymania chwili w kadrze.

Jesteśmy w trzecim tygodniu głosowania w plebiscycie Mistrzowie Fotografii - akcji, w której spotykają się zarówno ci, którzy fotografują od lat, jak też ci, którzy dopiero niedawno zaczęli. Jedni sięgają po aparat, inni po telefon. Jedni uczą się świadomie, szukają inspiracji, próbują nowych rzeczy. Inni robią zdjęcia, kiedy coś ich zatrzyma - światło, twarz, sytuacja, szczegół albo intuicja. Dla jednych fotografia jest odskocznią od codzienności, dla innych metodą opowiadania o świecie, czasem też o sobie.

- Mistrzowie Fotografii to plebiscyt dla wszystkich. Jego siłą jest to, że spotykają się tu bardzo różne spojrzenia, ale także historie uczestników, które dziś po raz pierwszy przedstawiamy naszym czytelnikom - mówi Katarzyna Borek, która opiekuje się akcją od strony redakcyjnej.

W wielu historiach powtarza się podobny początek. Ktoś kiedyś zrobił zdjęcie, które „wyszło inaczej niż zwykle". Ktoś zatrzymał moment, który okazał się ważniejszy, niż się wydawało. I tak to się zaczęło... - I w tych opowieściach, i w tych zdjęciach najciekawsze jest to, co jest tak prawdziwe i osobiste. Każdy widzi świat trochę inaczej i to widać w kadrach, które do nas trafiają i opowieściach uczestników - mówi redaktorka. W rozmowach z nimi, które w całości będziecie mogli przeczytać niedługo na naszej stronie internetowej, wraca jedna rzecz - to, że fotografia zmienia sposób patrzenia. Uczy uważności. Sprawia, że zaczyna się dostrzegać piękno w codzienności. - Dlatego to nie są opowieści tylko o idealnych kadrach, ale tych prawdziwych, bez upiększania. O chwilach, które ktoś uznał za warte zapamiętania i ocalenia od zapomnienia - mówi Katarzyna Borek, dodając: - Poniżej oddajemy głos uczestnikom: dwie osoby, dwie historie, dwa różne spojrzenia na fotografię. Ale podobna refleksja - żeby zobaczyć więcej, trzeba na chwilę się zatrzymać...

FOTOGRAF ROKU

1. **Wojciech Markowski,** Warszawa
2. **Renata Radecka,** Ostrołęka i powiat ostrołęcki
3. **Beata Michalec,** Radom
4. **Wioleta Lipiec,** powiat grójecki
5. **Alicja Mączewskq,** powiaty: mławski, sierpecki i żuromiński
6. **Wojtek Janczak,** powiat legionowski i powiat nowodworski
7. **Dorota Tkaczyk,** powiat zwoleński
8. **Patrycja Hołubiec,** Siedlce, powiat siedlecki i powiat łosicki
9. **Magdalena Głażewska,** powiat makowski i powiat przasnyski
10. **Tomasz Rębisz,** powiat pruszkowski

CZYTAJ WIĘCEJ
na www.polskanews.pl/foto

Dzięki fotografii każdy dzień nabrał większego znaczenia, a zwykłe momenty większej wartości

Jej świat skupia się wokół natury, a szczególnie kwiatów – motywu, który powraca w jej kadrach najczęściej. Renata Radecka uwielbia także fotografię podróżniczą.

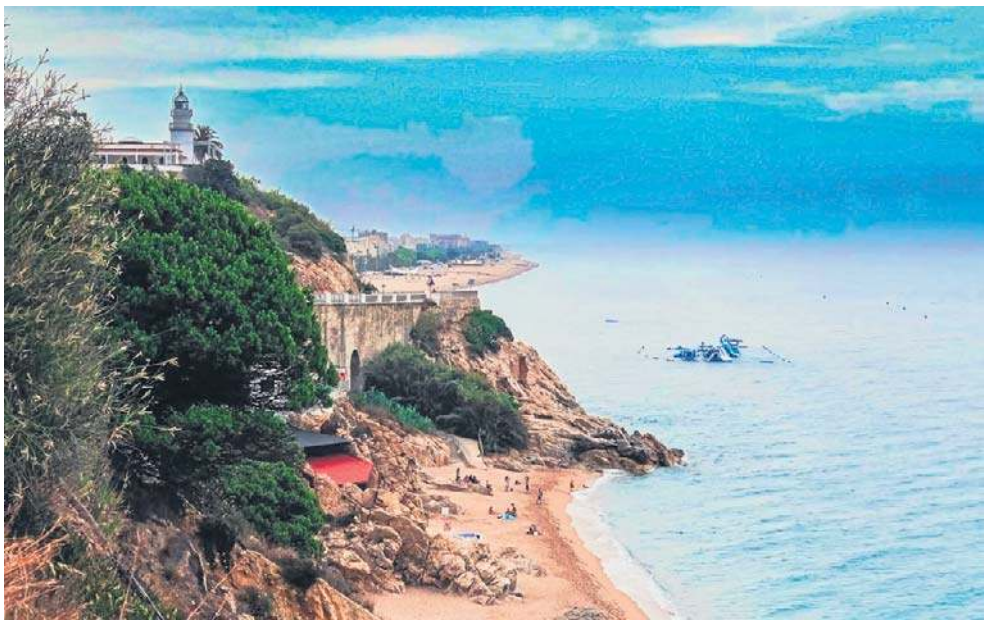

Kwiaty stają się dla niej przestrzenią emocji, koloru i zapachu, które tworzą wyjątkową atmosferę. Jej zdjęcia próbują tę ulotność zatrzymać – nie tylko w formie obrazu, ale też w odczuciu, jakie towarzyszy danej chwili. - Odkąd pamiętam, ciągnęło mnie w ich stronę, zwłaszcza wiosną. To ten moment w roku, gdy zapachy i kolory tworzą w mojej duszy prawdziwą magię - mówi Renata Radecka.

W jej fotografii nie chodzi o spektakularność, lecz o autentyczność. Nie przywiązuje się do jednego, „najważniejszego" ujęcia, bo każde zdjęcie jest dla niej częścią większej całości – zapisem emocji, momentu i wrażliwości. Co ciekawe, równie mocno jak własne prace docenia fotografie innych, szczególnie te tworzone bez profesjonalnego zaplecza. - Jest w nich autentyczność, dusza i czyste emocje, bez sztuczności - przyznaje.

Największą radość odnajduje w detalach, które dla wielu pozostają niezauważone. – Każde krzywe drzewo, nietypowy odcień nieba czy kłębiąca się chmura potrafią mnie wzruszyć – mówi. To spojrzenie sprawia, że jej fotografia nie jest tylko rejestrowaniem obrazu, ale świadomym przeżywaniem chwili. Fotografia stała się dla niej czymś więcej niż pasją. Pełni funkcję osobistej przestrzeni wyciszenia i równowagi. Pozwala oderwać się od codzienności, skupić na chwili i uporządkować myśli. W tym sensie jest formą terapii – spokojną, naturalną i głęboko osadzoną w kontakcie z przyrodą.

Zmieniło się również jej postrzeganie świata. Zaczęła dostrzegać więcej, intensywniej przeżywać codzienność i doceniać rzeczy, które wcześniej pozostawały w tle. Każdy dzień nabrał większego znaczenia, a zwykłe momenty – większej wartości. Jej fotografia to właśnie zapis tego podejścia: życia przeżywanego uważniej, spokojniej i z większą wrażliwością.

Różnorodność zainteresowań sprawia, że jego kadry są żywe i nieprzewidywalne

Fotografia Wojciecha Markowskiego wymyka się jednej definicji. Nie zamyka się w konkretnym temacie ani estetyce – przeciwnie, opiera się na różnorodności i ciągłym poszukiwaniu.

Z jednej strony bliska jest mu natura – spokojna, uporządkowana, pełna detali, które łatwo przeoczyć. Z drugiej fascynują go formy abstrakcyjne, gdzie obraz przestaje być dosłowny, a zaczyna być interpretacją. To przestrzeń większej swobody, zabawy formą, światłem i perspektywą. Trzecim ważnym obszarem jest fotografia koncertowa – dynamiczna, intensywna, pełna emocji. Tam liczy się refleks, wyczucie chwili i umiejętność uchwycenia energii, która trwa tylko ułamek sekundy. - Każde zdjęcie jest dla mnie odrębną opowieścią, dlatego trudno wskazać jedno ulubione. Najczęściej wybieram jednak ujęcia mniej oczywiste, które pozostawiają przestrzeń do indywidualnej interpretacji jak np. czarno-biały drapacz chmur widziany z odwróconej perspektywy. Zrobiłem je pewnego dnia idąc do pracy i mając od samego początku w głowie jego ostateczną formę - tłumaczy Wociech Markowski.

Największą wartością fotografii jest dla niego możliwość zatrzymywania chwil. Momentów, które są niepowtarzalne i ulotne. To właśnie świadomość, że dana scena już się nie powtórzy, nadaje jego zdjęciom sens. Jednocześnie fotografia wpływa na sposób, w jaki funkcjonuje na co dzień – uczy go uważności i pozwala dostrzegać detale, które wcześniej mogły umykać. - Powracanie do tych uchwyconych momentów, poprzez fotografie, przynosi mi dużą radość – przywołuje emocje, miłe chwile oraz wspomnienia związane z ich powstawaniem. Fotografowanie w istotny sposób zmieniło moje spojrzenie na codzienność i otaczający świat - podkreśla i dodaje: - Sam proces tworzenia zdjęć działa na mnie również wyciszająco i uspokajająco – traktuję to jako wielki atut i wartość w świecie, który coraz bardziej przyspiesza.

eprasa.pl 1cf4a46470

INWESTYCJE WSZYSTKIE STACJE DRUGIEJ LINII METRA POWINNY BYĆ GOTOWE NA JESIENI TEGO ROKU

Coraz bliżej zakończenia budowy drugiej linii metra

Kamil Jabłczyński
Warszawa

Coraz bliżej zakończenia budowy drugiej linii metra. Jeszcze w tym roku pasażerowie powinni przejechać całą jej długością od stacji Karolin na Bródno.

Na mniej niż pół roku do kontraktowanego zakończenia prac (termin to 9 listopada), a 11 miesięcy od zakończenia drążenia tuneli, mogliśmy znów zejść na spacer po budowie stacji metra Lazurowa. Stacji znajdującej się przy skrzyżowaniu ulic Lazurowej i Górczewskiej. To pierwsza „nowa" stacja od strony obecnie dostępnego odcinka linii M2.

Jeszcze przed zejściem na teren stacji miałem wrażenie, że krajobraz niewiele się zmienił w porównaniu do tego co zastałem tu nieco ponad rok temu, ale pod ziemią widać postępy. Na większości nawierzchni stacji wyłożone jest już lastryko. Przygotowane są miejsca do montażu schodów ruchomych, a niektóre są już nawet na miejscu.

FOT. ALEKSY WITWICKI

Początkowo metro na Bemowo miało dojeżdżać już w 2025 r. Obecny termin, kiedy lina ma zostać ukończona, to listopad obecnego roku

Po zejściu na peron zobaczyliśmy oczywiście wydrążony i oświetlony tunel, którym pojadą pociągi, ale położone są już też tory przez całą długość stacji. Widać też podkłady na których zostanie zamontowana trzecia szyna dostarczająca prąd pociągom metra. Do wykończenia pozostały wciąż ściany boczne stacji czy sufity.

- Nie ma budów bez problemów, ale nasze doświadczenie z innych kontraktów sprawia, że wiemy jak je rozwiązywać. Są w naszej ekipie osoby z doświadczeniem jeszcze z budowy pierwszej linii metra, mamy za sobą zrealizowane odcinki linii M2, ale każdy realizowany kontrakt jest tak samo wymagający - mówił nam Bartosz Sawicki, rzecznik prasowy generalnego wykonawcy firmy Gulermak.

Jak dodawał Sawicki, wykonawca będzie się starać jak najszybciej uruchamiać i przywracać zamknięte ulice na czas budowy, ale dużo zależy od wykonywanych przez odpowiednie organy odbiorów technicznych. Jak przekazał, do nasadzenia jest aż 1600 drzew na całym kontrakcie, a większość z nich na STP - uzupełniła rzeczniczka Metra Warszawskiego, Anna Bartoń.

Jak mówił rzecznik generalnego wykonawcy, pierwsze testy z przejazdem pociągów, będą testami wewnętrznymi wykonawcy prac. I te możliwe są nawet w wakacje, pod warunkiem, że w końcu popłynie prąd na terenie stacji i w tunelach. Wciąż nie zostało wykonane podłączenie sieci. Przy tej okazji należy się spodziewać, że będzie konieczne wyłączenie z ruchu dwóch stacji M2 - Ulrychów oraz Bemowo.

Jeżeli chodzi o odbiory techniczne, to wykonawca odbył już nawet pierwsze spotkania w tym temacie i planuje systematycznie udostępniać obiekty, które będą mogły je przechodzić. Jeżeli prace budowlane uda się ukończyć przed terminem kontraktowym (9 listopada) to być może w tych okolicach zostanie udostępniony odcinek dla ruchu pasażerskiego.

Gulermak w przeszłości udowadniał, że udaje mu się zakończyć prace przed terminem. Z drugiej strony, należy pamiętać, że tym razem są prowadzone także prace nad Stacją Techniczno-Postojową. Ogromnym terenem, który ma być zapleczem całej drugiej linii metra. To pierwsza od 1995 roku otwierana stacja techniczno-postojowa, a procedury od otwarcia tej na Kabatach uległy zmianom.

- To będzie ogromne wyzwanie, jeśli chodzi o odbiory, zwłaszcza teren STP. Wszystko trzeba bardzo skrupulatnie sprawdzić, a w obecnej sytuacji międzynarodowej, tym bardziej trzeba być wyjątkowo uważnym. Poza tym pamiętajmy, że to jest też 30 ha terenu, więc nie można zrobić tego w ciągu jednego dnia - tłumaczył nam Bartosz Sawicki we wrześniu, gdy odwiedziliśmy budowę STP.

POLSKA METROPOLIA WARSZAWSKA

Redaktor naczelny **Arlena Sokalska**
Z-ca redaktora naczelnego **Agaton Koziński**
Prezes Makroregionu **Aureliusz Mikos**
Dyrektor centralnego biura reklamy **Witold Trzciński**
Dyrektor marketingu Polska Press **Rafał Piasecki**

Redakcja ul. Domaniewska 45, 02-672 Warszawa
tel.: 22 201 42 00, faks: 22 201 42 01
e-mail: redakcja@polskatimes.pl
Druk Drukarnia ZPR Media S.A., 04-190 Warszawa, ul Jubilerska 10

POLSKA PRESS GRUPA
Wydawca **Polska Press Sp. z o.o.**
ul. Domaniewska 45, 02-672 Warszawa, tel. 22 201 44 00, fax: 22 201 44 10

Prezes Zarządu Polska Press Grupy **Zenon Nowak**
Redaktor naczelny Polska Press Grupy **Marek Twaróg**
Dyrektor artystyczny **Tomasz Bocheński**
Dyrektor kolportażu **Tomasz Osoliński**
Biuro Konsumenta PPG, e-mail: biurokonsumenta@polskapress.pl, tel. 12 688 85 10

PBC

©℗ - umieszczenie takich dwóch znaków przy Artykule, w szczególności przy Aktualnym Artykule, oznacza możliwość jego dalszego rozpowszechniania tylko i wyłącznie po uiszczeniu opłaty zgodnie z cennikiem zamieszczonym na stronie www.polskatimes.pl/tresci i w zgodzie z postanowieniami niniejszego regulaminu.

DROBNE

Jak zamieścić ogłoszenia?
przez internet
ibo.polskapress.pl

Nieruchomości

MIESZKANIA - KUPIĘ

INNE

Kupię mieszkanie zadłużone, z trudnym lokatorem, komornikiem, udziały. Gotówka, 883-402-202

Handlowe

MASZYNY URZĄDZENIA

KUPIMY maszyny do obróbki metalu i drewna. Tel.: 782-592-790.

INNE

ANTYK krajalnice Kupię 576-948-827

Praca

ZATRUDNIĘ

SERWIS sprzątający z gr. niepełnosprawności Błonie tel. 668 085 925

SERWIS sprzątający z gr. niepełnosprawności Ożarów Mazowiecki tel. 668 085 925

Turystyka

KRAJ - MORZE

DANA - USTRONIE MORSKIE. Tanie wczasy z wyżywieniem dla Seniorów. 601-585-510 www.danaustronie.pl

Rolnicze

INNE

NAWOZY NPK, MG, S, N 6%, P 16%, K 28%, S 9%, MG 7% Cena 2.150 zł/tona, 500-669-621

AUTOREKLAMA

Polecamy →

Strona Kuchni

Wszystkie smaki kuchni

stronakuchni.pl

AUTOREKLAMA

ibo TWOJE DOMOWE BIURO OGŁOSZEŃ

Ogłoszenia drobne

w Twojej gazecie zlecisz bez wychodzenia z domu przez Internetowe Biuro Ogłoszeń

ibo.polskapress.pl

eprasa.pl 1cf4a46470

Finał Pucharu Polski. Górnik i Raków zagrają o marzenia

Rafał Musioł
redakcja@polskapress.pl

PIŁKA NOŻNA. **Po raz pierwszy od 1993 roku, a dziesiąty w ogóle, decydująca batalia o Puchar Polski będzie wewnętrzną sprawą zespołów z województwa śląskiego.**

W sobotę Warszawa przeżyje najazd kibiców ze Śląska. Fani Górnika Zabrze na PGE Stadionie Narodowym stanowić będą zdecydowaną większość, ale miłośnicy Rakowa Częstochowa też zapowiadają przybycie w solidnej sile ok. 15.000 osób. Wszystko za sprawą meczu finałowego STS Pucharu Polski.

Doświadczenie Rakowa

Dla Częstochowian to nie nowina. W ostatnich pięciu latach brali udział w podobnym wydarzeniu trzykrotnie, dwa razy świętując triumf swoich piłkarzy. W przypadku Górnika rzecz ma się zgoła inaczej – od ostatniego występu w finale mija w tym roku ćwierć wieku, a od zwycięstwa ponad dwa razy więcej: 54 lata! Obecny sezon może mieć dla Zabrzan wymiar historyczny – oprócz finału PP wciąż walczą o mistrzostwo kraju, a Lukas Podolski jeszcze przed końcem rozgrywek ligowych ma zostać właścicielem klubu.

Raków w Warszawie wystąpi bez kontuzjowanych Karola Struskiego i Michaela Ameyawa, w Górniku trwa wyścig z czasem Erika Janży, ale szanse na grę kapitana zespołu są niewielkie, chociaż jego obecność zapowiadana jest na piątkowej oficjalnej przedmeczowej konferencji prasowej. Towarzyszyć mu będzie zresztą Lukas Podolski, który ostatnio pełni rolę zmiennika, coraz rzadziej zresztą wchodzącego na murawę. Gdyby jednak pojawił się w wielkim finale, a jego zespół sięgnął po Puchar, byłoby to wydarzenie wyjątkowo symboliczne.

FOT. KARINA TROJOK

W dwóch meczach PKO Ekstraklasy w tym sezonie Górnik okazał się lepszy od Rakowa. Jak będzie w finale PP?

Szanse na zwycięstwo są niemal równe – bukmacherzy minimalnie wyżej stawiają Raków, ale jest to różnica niemal nieznacząca. Nie można jednak zapomnieć, że w Ekstraklasie oba mecze, zarówno domowy, jak i wyjazdowy, padły łupem Górnika. W Częstochowie wygrał 1:0, na własnym stadionie 3:1. Siłą Zabrzan okazywały się ich skrzydła, trudne do powstrzymania dla obrońców rywali. Raków jednak posiada coś, czego nie ma ekipa z Roosevelta – potężne doświadczenie w pucharowych finałach oraz… klasowego napastnika, jakim jest Jonatan Braut Brunes.

Cisza medialna Górnika

Czego się więc można spodziewać? Po prostu… wszystkiego. Pokazały to także ostatnie mecze ligowe w wykonaniu obu zespołów. Górnik wygrał podczas minionego weekendu w Białymstoku z Jagiellonią, a Raków w Gdańsku z Lechią po golach strzelanych w doliczonym czasie gry. Z ostatnich wieści z obu klubów wynikało, że niezwykle istotnym elementem treningów były rzuty karne. Plotki z obozu jednego z finalistów, stanowiące zapewne też element wojny psychologicznej, nie wykluczają nawet dokonania zmiany bramkarza przed ewentualnym konkursem jedenastek.

Na marginesie koncentracji – Zabrzanie, szykując się do sobotniego występu, zarządzili tygodniową ciszę medialną, która obowiązywała nawet… rzecznika prasowego oraz klubowych działaczy.

Na szali w Warszawie leżeć będą także wielkie pieniądze. Obaj finaliści zagwarantowali sobie premię w wysokości miliona złotych, zwycięzca zgarnie kolejne cztery miliony. Znacząca część tej kwoty trafi zapewne w formie premii do samych piłkarzy, co jest już niemal świecką tradycją. Na solidne transfery też jednak powinno starczyć.

Zdobywca Pucharu Polski zagra w III rundzie Ligi Europy. Zwycięstwo w tej rundzie oznacza już co najmniej fazę ligową Ligi Konferencji, a porażka występ w ostatniej rundzie kwalifikacji do tych rozgrywek. W praktyce otwiera to drogę do kolejnych dużych pieniędzy. W minionym sezonie Raków za awans do 1/8 tych najmniej prestiżowych rozgrywek zgarnął w sumie ok. 8 milionów euro. Liga Europy jest opłacana jeszcze wyżej.

Warto dodać, że jeśli zdobywca trofeum znajdzie się na mecie sezonu w czołowej czwórce, wówczas do Ligi Konferencji wskoczy też piąty zespół z tabeli.

Początek sobotniego meczu o godz. 16. Transmisja w TVP 1, TVP Sport i TVP Polonia. ©℗

Maciusiak nadal trenerem kadry A polskich skoczków, a Doleżal ma mu pomagać

Zbigniew Czyż
redakcja@polskapress.pl

SKOKI NARCIARSKIE. **Polski Związek Narciarski ogłosił, że Maciej Maciusiak pozostaje trenerem polskich skoczków. W kadrze A na sezon 2026/2027 znalazło się sześciu zawodników.**

Kadra A jest mieszanką doświadczenia z młodością. Po zakończeniu kariery przez Kamila Stocha średnia wieku nie obniżyła się znacząco. W polskiej drużynie są 39-letni Piotr Żyła, 36-letni Dawid Kubacki, 34-letni Maciej Kot oraz 26-letni Paweł Wąsek, 21-letni Klemens Joniak i 19-letni Kacper Tomasiak, który w zeszłym sezonie był najlepszy z Biało-Czerwonych – w Predazzo zdobył trzy medale olimpijskie igrzysk Mediolan-Cortina 2026: dwa srebrne i brązowy.

Trenerem głównym kadry A pozostaje Maciej Maciusiak. Jego asystenci to Krzysztof Miętus i Kamil Skrobot. Trenerami współpracującymi są Krzysztof Biegun i Czech Michal Doleżal, który w zeszłym sezonie pracował indywidualnie ze Stochem.

Serwisantem kadry pozostaje Maciej Kreczmer, fizjoterapeutą Paweł Gurbisz, a kierownikiem drużyny Wojciech Jurowicz. Za przygotowanie motoryczne odpowiada Michał Wilk, lekarzem jest Aleksander Winiarski.

W kadrze B znaleźli się Kamil Waszek, Jakub Wolny, Łukasz Łukaszczyk, Adam Niżnik, Szymon Sarniak, Aleksander Zniszczoł i Konrad Tomasiak – młodszy brat Kacpra. Trenerem głównym pozostaje Wojciech Topór, a jego asystentami będą Robert Mateja i Kacper Skrobot.

Marcin Bachleda i Stefan Hula nadal będą prowadzić kobiecą kadrę, w której znalazły się trzy zawodniczki: Anna Twardosz, Pola Bełtowska i Kamila Karpiel.

Letnie Grand Prix w skokach narciarskich rozpocznie się 1 sierpnia w Wiśle, a zakończy 25 października w Klingenthal. Wstępny kalendarz obejmuje 10 konkursów dla mężczyzn i 8 dla kobiet. Inauguracja zimowego Pucharu Świata odbędzie się 20 listopada w Lillehammer.©℗

FOT. MARCIN SZKODZIŃSKI

Kacper Tomasiak w przyszłym sezonie nadal będzie skakał w kadrze A pod okiem trenera Macieja Maciusiaka

Klasyk Legia – Widzew tylko o utrzymanie. W tle transfer Elitima

Jacek Czaplewski
redakcja@polskapress.pl

PIŁKA NOŻNA. **Sobotni finał Pucharu Polski będzie miał emocjonującą przystawkę – też w stolicy. W piątkowy wieczór Legia Warszawa w ligowym klasyku podejmie bowiem Widzew Łódź.**

Kiedyś mecz Legii Warszawa z Widzewem Łódź rozstrzygałby o mistrzostwie. Dziś jest o nic więcej jak o utrzymanie w Esktraklasie. Kto zwycięży w spotkaniu sąsiadów z tabeli?

Spotkanie odbędzie się w piątek (godzina 20.30) na stadionie przy Łazienkowskiej. Biletów już od dawna nie ma. Widowisko ma śledzić z trybun co najmniej 26 tys. kibiców. Dodatkowym smaczkiem jest osoba Aleksandara Vukovicia – kiedyś zasłużonego piłkarza i trenera Legii, a od marca trenera Widzewa. Serba fani dobrze wspominają, więc może liczyć na serdeczne przyjęcie. On jednak na 90 minut musi zapomnieć o sentymentach – w Łodzi wszyscy oczekują od niego wygranej.

Gra toczy się bowiem o to, kto kogo wyśle do strefy spadkowej. Legia przystępuje do spotkania z piętnastego, czyli ostatniego bezpiecznego miejsca. Ma 37 punktów. Szesnasty Widzew uciułał dotąd zaledwie 36 punktów. W listopadzie w Łodzi padł remis 1:1. Bramki padły po przerwie. Najpierw trafił z karnego Sebastian Bergier, potem odpowiedział Ermal Krasniqi.

Według bukmacherów faworytem rewanżu jest Legia, która na razie jednak liże rany po ciężkim nokaucie. W niedzielę przegrała z liderującym Lechem Poznań aż 0:4. Przy Bułgarskiej dobiegła końca jej passa dziesięciu meczów bez porażki. Marnym pocieszeniem wydaje się wczorajsza opinia Kolegium Sędziów PZPN w sprawie czerwonej kartki, jaką obejrzał Rafał Augustyniak – przy stanie 0:1. Okazuje się, że sędziowie Piotr Lasyk (główny) i Tomasz Musiał (VAR) popełnili błąd w ocenie faulu na Leo Bengtssonie. Jak czytamy w analizie, kapitan Legii zasłużył jedynie na napomnienie, które po analizie przed monitorem VAR zostało zamienione na wykluczenie. Stołeczny klub złożył odwołanie i wygląda na to, że stopera zobaczymy w klasyku.

Co z Widzewem? Też grał w niedzielę, ale wygrał – u siebie, gładko, z Motorem Lublin (2:0). Ma jednak problemy kadrowe. W Warszawie z powodu nadmiaru żółtych kartek nie wystąpi Juljan Shehu. Wypadł też Lukas Lerager, autor jednego z goli, który jest już po operacji z powodu uszkodzenia ścięgna Achillesa. Czeka go pauza nawet do końca roku. Według portalu Meczyki w przyszłym sezonie jego następcą może zostać… Juergen Elitim z Legii. Negocjacje z Kolumbijczykiem już się rozpoczęły. Płacić nie trzeba, ponieważ wygasa mu właśnie kontrakt.

Ligowego klasyku Legii z Widzewem nie zobaczymy w telewizji w paśmie otwartym. Prawa do transmisji posiada jedynie Canal+Sport, który zapowiedział transmisję na dwóch kodowanych kanałach.
©℗

eprasa.pl 1cf4a46470

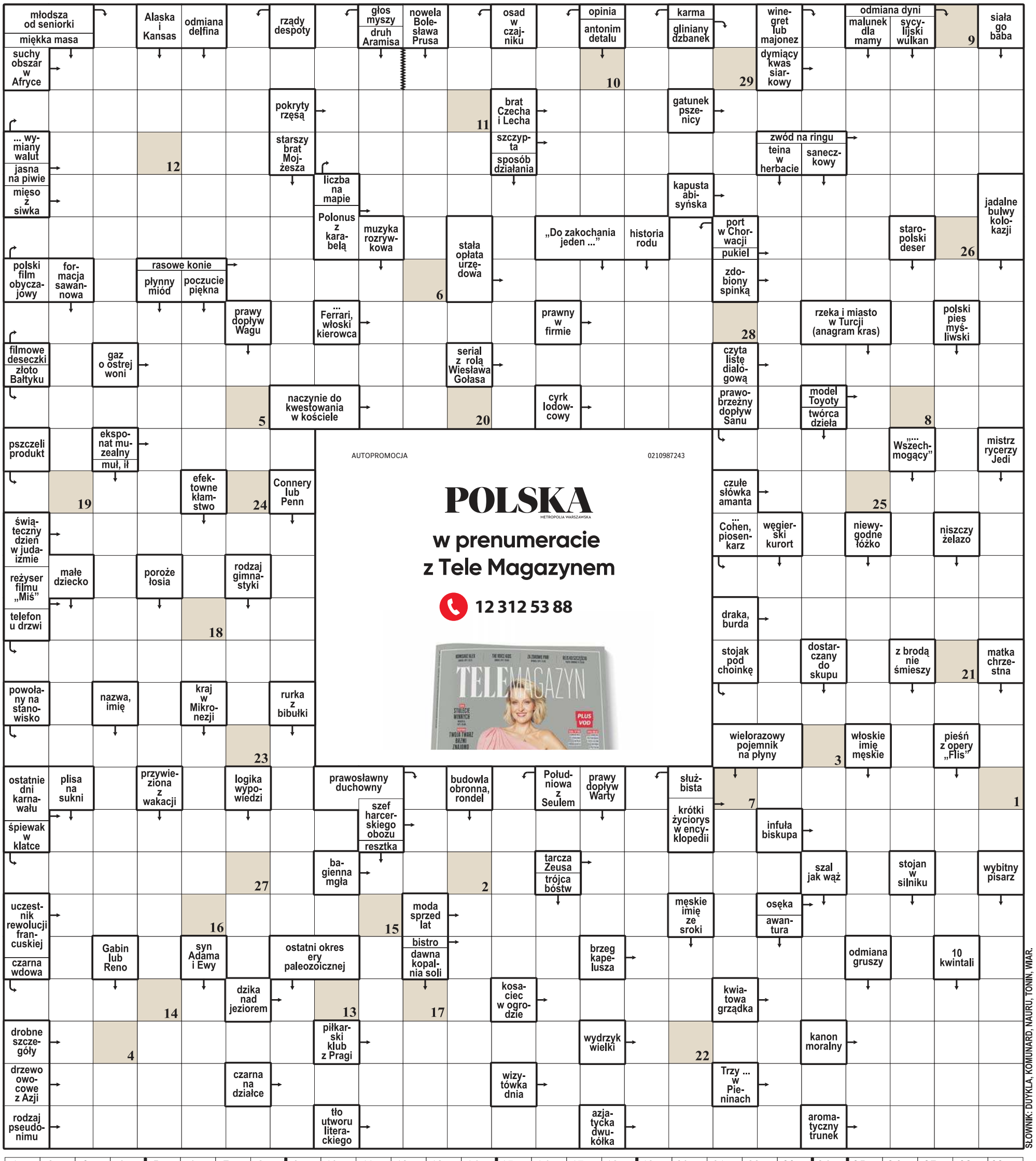

SŁOWNIK: DUYKLA, KOMUNARD, NAURU, TONIN, WIAR.

1	2	3	4	5	6	7	8	9	10	11	12	13	14	15	16	17	18	19	20	21	22	23	24	25	26	27	28	29

Litery z pól ponumerowanych od 1 do 29 utworzą rozwiązanie: myśl Valeriu Butulescu.

ROZWIĄZANIE: MAŁE RYBY CHWALĄ DUŻE OCZKA W SIECI.

eprasa.pl 1cf4a46470

GDZIE SIĘ LECZYĆ

POLSKA METROPOLIA WARSZAWSKA

nasze miasto.pl

FOT. GETTY IMAGES

REKLAMA

0011513164

CENTRUM MEDYCYNY SPORTOWEJ

- Klinika ortopedyczna
- Poradnie specjalistyczne
- Rehabilitacja
- Szpital

- Diagnostyka
  - RTG, USG, EEG, EMG
  - Rezonans Magnetyczny 3T
  - Tomografia komputerowa

CMS I WRACASZ DO GRY

Warszawa, ul. Wawelska 5

www.cms.waw.pl

Rejestracja

tel.: 22 592 93 05 ... 10

www.cms-online.pl

eprasa.pl 1cf4a46470

Nie tylko „Moje Zdrowie" - kolejne ważne zmiany dla pacjentów

2026 rok to okres wielu istotnych zmian dla pacjentów. Mamy bardziej rozbudowaną listę leków refundowanych. Co ciekawe, L4 nie oznacza automatycznie zakazu pracy, jeśli dotyczy tylko jednej z zawartych umów. Co jeszcze zmieniło się w ochronie zdrowia?

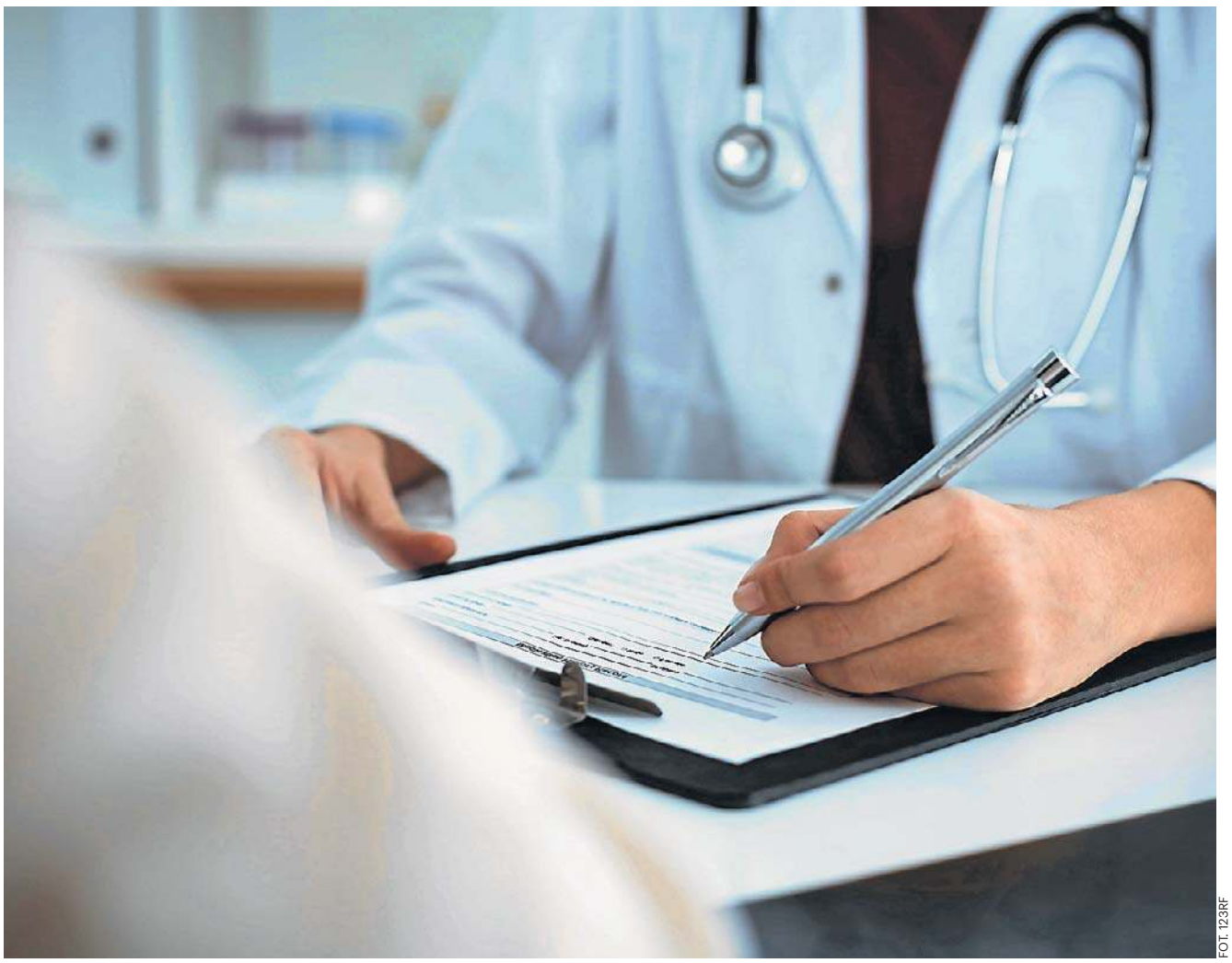

FOT. 123RF

Warto korzystać z programu „Moje Zdrowie" - to systematyczna profilaktyka

Centralna e-rejestracja już obowiązuje

Pacjentom ma być łatwiej, dlatego wizyty u lekarza mogą rezerwować na dwa sposoby:

- online - korzystając z Internetowego Konta Pacjenta lub aplikacji mobilnej mojeIKP,
- bezpośrednio w placówce - telefonicznie lub osobiście, gdzie personel zapisuje pacjenta w centralnym systemie w jego imieniu.

System pozwala również na zmianę lub anulowanie wizyty, dzięki czemu zwolniony termin może zostać wykorzystany przez innego pacjenta. Pamiętajmy, by to robić, jeśli nie możemy przyjść w umówionym terminie.

E-rejestracja obejmuje na razie tylko zapisy na:

- pierwszą wizytę u kardiologa (ze skierowaniem),
- mammografię w ramach programu profilaktyki raka piersi - bez skierowania, dla kobiet w wieku 45-74 lat,
- cytologię,
- test HPV w programie profilaktyki raka szyjki macicy - dla kobiet w wieku 25-64 lat.

Od 1 stycznia tego roku placówki realizujące mammografię, cytologię oraz konsultacje kardiologiczne zostały zobowiązane do dołączenia do systemu (mają na to czas do 1 lipca 2026 r.). Od 1 sierpnia centralna e-rejestracja obejmie kolejnych osiem rodzajów świadczeń, docelowo wszystkie konsultacje u specjalistów.

Zmiany w lekach refundowanych

Pacjenci wkroczyli w 2026 rok z bardziej rozbudowaną listą. Od 1 stycznia Ministerstwo Zdrowia wprowadziło 24 nowe terapie, w tym:

- 9 terapii onkologicznych,
- 15 terapii nieonkologicznych,
- 8 terapii dedykowanych chorobom rzadkim.

Lista leków refundowanych będzie na bieżąco aktualizowana co kwartał.

W obszarze onkologii pacjenci otrzymują nowe możliwości leczenia, w tym kolejne opcje terapii chłoniaków oraz wybranych nowotworów płuc i przewodu pokarmowego. Z kolei w leczeniu chorób rzadkich i przewlekłych pojawiają się innowacje, takie jak wygodniejsza forma rysdyplamu w rdzeniowym zaniku mięśni (SMA), iptakopan w nocnej napadowej hemoglobinurii czy sotatercept w tętniczym nadciśnieniu płucnym.

- Aby zwiększyć dostępność tańszych leków dla pacjentów i jednocześnie zapewnić możliwość korzystania z innowacyjnych terapii, staraliśmy się znaleźć balans między wprowadzaniem leków innowacyjnych a generycznych. Wszystkie odpowiedniki mają taką samą skuteczność i biorównoważność, jak leki oryginalne - zaznaczyła wiceminister zdrowia Katarzyna Kacperczyk.

Rok Profilaktyki Zdrowotnej

Rok 2026 ogłoszono Rokiem Profilaktyki Zdrowotnej. Chodzi o:

- wzmocnienie działań prewencyjnych,
- promocję zdrowego stylu życia,
- budowanie kultury wczesnego reagowania i systematycznych badań profilaktycznych wśród wszystkich grup społecznych - dzieci i młodzieży, dorosłych oraz seniorów.

- Rok 2026 będzie okazją do integracji środowisk medycznych, edukacyjnych i samorządowych wokół konkretnego celu: przesunięcia akcentu z leczenia na zapobieganie. To także szansa na wypracowanie rozwiązań systemowych, które na stałe wpiszą profilaktykę, w polityki publiczne państwa - nie tylko w ochronie zdrowia, ale też edukacji, pracy i polityce społecznej - podkreśla ministerstwo.

Lepsze jedzenie dla pacjentów

Pod koniec 2025 roku Ministerstwo Zdrowia poinformowało o zakończeniu pilotażu programu „Dobry posiłek". Decyzja ta wywołała krótką falę krytyki - pojawiły się opinie wskazujące, że resort rezygnuje z rozwiązania wprowadzonego przez rząd PiS, które poprawiało jakość i dopasowanie posiłków serwowanych pacjentom w szpitalach.

W praktyce jednak nie ma powodów do niepokoju. Program pilotażowy zostaje przekształcony w ogólnokrajowy standard, który obejmie wszystkie szpitale, a nie tylko placówki uczestniczące wcześniej w próbie.

„Moje Zdrowie"

Przypomnijmy, że od 5 maja 2025 r. pacjenci mogą skorzystać z nowego programu profilaktycznego „Moje Zdrowie". Kierowany jest do szerszej grupy pacjentów - mogą z niego skorzystać osoby od 20. roku życia - obejmuje szeroki zakres zagadnień zdrowotnych.

Na początku pacjent musi wypełnić ankietę, którą przeprowadzi lekarz, pielęgniarka lub profilaktyk. Może to zrobić samodzielnego, wypełniając ankietę przez Internetowe Konto Pacjenta (IKP). Formularz ten ma charakter pogłębionego wywiadu medycznego, obejmującego ocenę stylu życia, identyfikację czynników ryzyka chorób sercowo-naczyniowych i nowotworowych, analizę wywiadu rodzinnego oraz ocenę zdrowia psychicznego. Uwzględnione zostaną również aspekty środowiskowe.

W trakcie tego procesu zweryfikowany zostanie także stan szczepień zalecanych. Zatwierdzona ankieta będzie podstawą do automatycznego wygenerowania skierowania na odpowiednie badania diagnostyczne.

AT ©℗

NOWE ZASADY DOTYCZĄCE ZWOLNIEŃ LEKARSKICH

Dla zatrudnionych nowe regulacje oznaczają większą przejrzystość zasad dotyczących korzystania ze zwolnienia lekarskiego, ale jednocześnie ostrzejsze kontrole i faktyczne ryzyko utraty prawa do zasiłku. Z kolei dla lekarzy to uproszczenie części formalności, lecz także większa odpowiedzialność przy podejmowaniu decyzji oraz ściślejsza współpraca z ZUS w zakresie udostępniania dokumentacji.

- W systemie orzeczniczym ZUS zasadą stanie się jednoosobowe orzekanie - zarówno w pierwszej, jak i drugiej instancji.
- Uprawnienia do orzekania w określonych sprawach (np. dotyczących rehabilitacji czy opieki) otrzymają także m.in. fizjoterapeuci i pielęgniarki, co ma usprawnić działanie całego systemu.
- Lekarze orzecznicy mają otrzymać wynagrodzenia wyższe o około 25 proc.
- Inspektorzy ZUS zyskają szersze kompetencje kontrolne, w tym możliwość weryfikowania zwolnień z tytułu opieki nad chorym członkiem rodziny (np. dzieckiem). ZUS będzie mógł żądać pełnej dokumentacji medycznej oraz kontaktować się telefonicznie z osobą przebywającą na L4, aby sprawdzić, czy zwolnienie jest wykorzystywane zgodnie z celem.
- Praca u drugiego pracodawcy podczas L4 (w przypadku dwóch umów) będzie dopuszczalna.
- Dozwolone będą tzw. czynności incydentalne, takie jak odebranie telefonu czy wyjście do apteki lub sklepu, bez ryzyka utraty zasiłku.
- Każda aktywność sprzeczna z celem zwolnienia lekarskiego będzie skutkować utratą prawa do zasiłku chorobowego – przepisy wprost wskazują sytuacje, takie jak remont mieszkania czy wyjazdy.

eprasa.pl 1cf4a46470

REKLAMA 0011492857

BALNEA
MEDICAL SPA

Sanatorium nowej generacji w Inowrocławiu

REZERWACJE
POBYTÓW STACJONARNYCH

52 357 30 84
recepcja@balneamed.pl

Balnea Medical SPA, wcześniej Sanatorium Modrzew, to miejsce, w którym tradycja uzdrowiskowa spotyka się z nowoczesną rehabilitacją, a każdy pobyt staje się realną inwestycją w zdrowie i samopoczucie: łączymy doświadczenie zespołu medycznego, diagnostykę oraz naturalne zasoby uzdrowiska, aby pomagać naszym Gościom wracać do formy.

NASZE PROFILE LECZNICZE

- Narządy ruchu i schorzenia reumatyczne
- Choroby dróg oddechowych
- Krążenie i profilaktyka kardiologiczna
- Rehabilitacja pourazowa i pooperacyjna
- Stres, napięcie i zaburzenia snu.

ul. Macieja Wierzbińskiego 50A
88-100 Inowrocław

www.balneamed.pl

eprasa.pl 1cf4a46470

Sanatorium na NFZ. Jak długo trzeba czekać? Sprawdź koszt pobytu i zasady

Sanatorium to miejsce, gdzie można skorzystać z leczniczych zabiegów wspierających zdrowie. Pobyt w uzdrowisku może być częściowo finansowany przez NFZ - wystarczy uzyskać skierowanie od lekarza i złożyć wniosek.

Leczenie sanatoryjne, nazywane też uzdrowiskowym, jest kontynuacją leczenia szpitalnego lub ambulatoryjnego, czyli odbywającego się np. w poradni specjalistycznej. Z sanatorium mogą skorzystać osoby, które po chorobie nie odzyskały sprawności lub z powodu warunków pracy zawodowej wymagają specjalistycznych zabiegów.

„Na leczenie uzdrowiskowe mogą być kierowani jedynie pacjenci wystarczająco sprawni, by odbyć podróż do uzdrowiska, samodzielni, zdolni do samoobsługi i korzystania z zabiegów leczniczych" - podkreśla NFZ.

W zależności od rodzaju uzdrowiska, stosowane są różne metody leczenia, z wykorzystaniem między innymi:

- naturalnych surowców - wody termalne, borowina,
- bodźców klimatoterapeutycznych (górskie i morskie powietrze),
- hydroterapii - leczenie za pomocą wody,
- fizykoterapii - fizjoterapia z wykorzystaniem bodźców fizycznych,
- kinezyterapii - leczenie ruchem poprzez wykonywanie różnych ćwiczeń fizycznych.

Sprawdź, czy spełniasz warunki

Aby skorzystać z sanatorium „na fundusz", musisz być objęty ubezpieczeniem zdrowotnym. Pierwszym krokiem jest wizyta u lekarza, który ma umowę z NFZ - to on oceni stan twojego zdrowia i zdecyduje, czy leczenie uzdrowiskowe jest wskazane. Jeśli spełniasz kryteria, wystawi odpowiednie skierowanie. Lekarz bierze pod uwagę nie tylko dolegliwości, ale także ewentualne przeciwwskazania do pobytu w sanatorium. Ważne, aby w skierowaniu znalazła się konkretna choroba lub schorzenie kwalifikujące do leczenia uzdrowiskowego.

Elektroniczne skierowanie automatycznie trafia do oddziału wojewódzkiego NFZ, a jego status możesz śledzić na Internetowym Koncie Pacjenta i na stronie internetowej. Wystarczy, że w przeglądarce podasz numer skierowania oraz datę urodzenia. Po pozytywnym rozpatrzeniu wniosku NFZ przydzieli ci miejsce i termin wyjazdu nie później niż 14 dni przed datą rozpoczęcia leczenia. Informacja zostanie przesłana także pocztą w formie dokumentu papierowego.

W niektórych przypadkach lekarz może wystawić skierowanie w formie papierowej - dotyczy to np. leczenia uzdrowiskowego za granicą lub w sytuacji, gdy specjalista nie ma dostępu do systemu elektronicznego.

W przypadku osób dorosłych zalecane jest korzystanie z sanatoryjnego leczenia uzdrowiskowego oraz rehabilitacji w sanatorium uzdrowiskowym nie częściej niż raz na 18 miesięcy, jednak kolejne skierowanie może zostać złożone po upływie 12 miesięcy od zakończenia poprzedniego leczenia uzdrowiskowego. - przypomina Narodowy Fundusz Zdrowia.

Pracownicy zakładów, którzy zostali zatrudnieni przed 28 września 1997 r. w firmach stosujących azbest, co roku mogą korzystać bezpłatnie z sanatorium.

FOT. 123RF

Status uzdrowiska ma Sopot

FOT. JOANNA MACIEJEWSKA

Jedynym z bardziej znanych sanatorów jest Ciechocinek

Jak podaje NFZ, czas trwania leczenia uzdrowiskowego może wynosić 21 lub 28 dni. Średni czas oczekiwania na leczenie sanatoryjne wynosi obecnie ok. 10 miesięcy.

Z jakich zabiegów można skorzystać w sanatorium

Po pozytywnym rozpatrzeniu skierowania na leczenie sanatoryjne, lekarz komisyjny decyduje o rodzaju wykonywanych zabiegów. W ramach terapii wykonywane są przynajmniej trzy zabiegi dziennie przez 6 dni w tygodniu.

Podczas pobytu w uzdrowisku pacjent może korzystać z zabiegów i aktywności takich jak:

- kąpiele lecznicze i ćwiczenia w basenie,
- kuracje pitne i inhalacje,
- natryski,
- bicze szkockie, masaże wodne,
- zawijania i okłady,
- ciepłolecznictwo, światłolecznictwo, elektroterapia,
- terapia ultradźwiękami, magnetoterapia, laseroterapia,
- krioterapia,
- masaż leczniczy,
- gimnastyka indywidualna i zbiorowa.

Ile kosztuje pobyt w sanatorium

Pacjenci przebywający w sanatorium ponoszą tylko koszty zakwaterowania oraz wyżywienia. Kwota pobytu za jeden dzień turnusu jest ściśle określona przez Ministerstwo Zdrowia i zależy od czasu trwania pobytu (21 lub 28 dni) oraz standardu pokoju. Pacjent nie płaci za żadne zabiegi wykonywane w ramach turnusu.

Wszystkie pokoje sklasyfikowano pod względem standardu. Pokój typu studio oznacza kilka sypialni ze wspólną łazienką, natomiast pokój z pełnym węzłem higieniczno-sanitarnym - sypialnię z własną łazienką. Cena za noc w I sezonie (od 1 października do 30 kwietnia) jest niższa niż w II sezonie (od 1 maja do 30 września).

Czego nie pokrywa Narodowy Fundusz Zdrowia

- kosztów przejazdu na leczenie uzdrowiskowe i z leczenia do domu,
- kosztów częściowej odpłatności za wyżywienie i zakwaterowanie w sanatoriach uzdrowiskowych,
- kosztów wyżywienia i zakwaterowania podczas korzystania z leczenia ambulatoryjnego,
- kosztów pobytu opiekuna pacjenta,
- dodatkowych obowiązujących w miejscu położenia zakładu opłat, np. opłat klimatycznych,
- kosztów zabiegów przyrodoleczniczych i rehabilitacyjnych, niezwiązanych z chorobą podstawową, która jest bezpośrednią przyczyną skierowania na leczenie uzdrowiskowe.

Gdzie można pojechać na turnus

Uzdrowisko to obszar, na terenie którego prowadzone jest leczenie albo rehabilitacja uzdrowiskowa. Na stronie Ministerstwa Zdrowia można znaleźć zestawienie wszystkich uzdrowisk wraz z informacją o leczonych w nich schorzeniach. Przedstawiamy miejscowości, w których może odbyć się leczenie sanatoryjne:

- uzdrowiska nizinne: Augustów, Krasnobród, Busko Zdrój, Nałęczów, Ciechocinek, Połczyn Zdrój, Goczałkowice Zdrój, Przerzeczyn Zdrój, Gołdap, Solec Zdrój, Uniejów, Horyniec Zdrój, Supraśl, Inowrocław, Swoszowice, Konstancin, Swoszowice, Wieniec Zdrój,
- uzdrowiska nadmorskie: Kamień Pomorski, Świnoujście, Kołobrzeg, Ustka, Sopot, Dąbki,
- uzdrowiska podgórskie: Cieplice Zdrój, Piwniczna Zdrój, Czerniawa Zdrój, Polanica Zdrój, Długopole Zdrój, Polańczyk, Duszniki Zdrój, Rymanów Zdrój, Iwonicz Zdrój, Szczawno Zdrój, Kudowa Zdrój, Ustroń, Muszyna Zdrój, Wapienne,
- uzdrowiska górskie: Jedlina Zdrój, Szczawnica, Krynica Zdrój, Świeradów Zdrój, Lądek Zdrój, Wysowa Zdrój, Rabka Zdrój, Żegiestów Zdrój. ©℗ **KF**

NFZ ma darmowe plany żywieniowe

Odpowiednia dieta pomaga nie tylko schudnąć, ale też wspiera leczenie czy służy zdrowiu całej rodziny. Nie trzeba wybierać się po nią do dietetyka. Wystarczy zajrzeć na stronę NFZ.

Problem otyłości w Polsce z roku na rok staje się coraz bardziej powszechny. Według Ministerstwa Zdrowia, nadwaga dotyczy 32 procent dzieci, 64 procent mężczyzn i 48 procent kobiet. Na otyłość cierpi aż 15 procent mężczyzn oraz 13 procent kobiet. W 2025 roku zarejestrowano ponad 300 tysięcy pacjentów z otyłością, dla których wykonano miliony konsultacji edukacyjnych i dietetycznych.

Nadmierna masa ciała to nie tylko problem estetyczny, ale przede wszystkim poważny problem zdrowotny. Otyłość może prowadzić m.in. do nadciśnienia i innych schorzeń układu sercowo-naczyniowego, schorzeń stawów czy nowotworów. Lekarze uważają ją również za jedną z głównych przyczyn epidemii cukrzycy typu II. Tymczasem z dodatkowymi kilogramami mierzy się już ponad 60 proc. z nas. Na otyłość choruje 21 proc. Polek i 28 proc. Polaków.

Eksperci NFZ podkreślają, że szybka diagnoza i edukacja zdrowotna pacjentów pozwalają na wcześniejszą interwencję i ograniczenie liczby powikłań.

Narodowy Fundusz Zdrowia przypomina, że każdy pacjent ma możliwość skorzystania z bezpłatnych narzędzi wspierających zdrowe odżywianie. Na portalu Diety NFZ dostępne są darmowe plany żywieniowe opracowane przez dietetyków, dopasowane do różnych potrzeb zdrowotnych i stylów życia. Wśród nich znajdują się m.in. programy dla osób z nadwagą, otyłością, cukrzycą, nadciśnieniem czy chorobami tarczycy.

Na stronie diety.nfz.gov.pl można założyć konto i uzyskać dostęp do jadłospisów nawet na 28 dni, list zakupów oraz przepisów przygotowanych przez specjalistów. W serwisie znajdują się również materiały, które pomagają wprowadzać i utrwalać zdrowe nawyki żywieniowe.

Wszystkie plany żywieniowe dostępne na portalu zostały przygotowane na bazie diety DASH. Jest to uniwersalna dieta o udowodnionych właściwościach prozdrowotnych - wręcz profilaktycznych, uznawana za najzdrowszą dietę świata.

Wszystkie jadłospisy zostały opracowane przez dietetyków i uwzględniają łatwo dostępne produkty spożywcze. Są też proste i szybkie do przygotowania, a każda potrawa została zobrazowana na zdjęciu.

Wielkim ułatwieniem dla osób, które dbają nie tylko o swoją dietę, są plany rodzinne. Można wygenerować je na podstawie parametrów takich jak BMI, wiek i poziom aktywności fizycznej dla wielu, na podstawie wynikającego z nich łącznego zapotrzebowania na kalorie - albo wybranego poziomu kaloryczności. Przy takich jadłospisach podane są wskazówki odnośnie dzielenia dania na odpowiednie porcje dla wszystkich członków rodziny.

eprasa.pl 1cf4a46470

REKLAMA

0011492275

ŚWIAT ZDROWIA
CENTRUM MEDYCZNE

Świat Zdrowia Centra Medyczne

w Warszawie:

- **Profesjonalna opieka** – programy opieki koordynowanej dla chorych przewlekle, obejmujące specjalistów, takich jak diabetolog, kardiolog, endokrynolog, pulmonolog, nefrolog i dietetyk.
- **Profilaktyka** – realizujemy programy takie jak Moje Zdrowie, szczepienia przeciw HPV oraz badania przesiewowe w kierunku chorób układu krążenia, raka szyjki macicy, raka piersi, gruźlicy i wiele innych.
- **Dostępność** – nasze placówki są dostosowane do potrzeb osób z niepełnosprawnościami, seniorów i pacjentów w spektrum autyzmu.
- **Technologie** – oferujemy dostęp do pętli indukcyjnych dla niedosłyszących, lup ułatwiających wypełnianie dokumentów, tłumaczy języka migowego oraz gogli VR, które pomagają zmniejszyć stres podczas badań, np. przy pobieraniu krwi.

Tu możesz złożyć deklarację POZ NFZ

Warszawa,
al. Jerozolimskie 87,
tel. 22 628 62 81

Warszawa,
ul. Mińska 69 (osiedle Rewir),
tel. 22 590 57 80

Warszawa,
ul. Poznańska 17,
tel. 22 628 35 88

Zeskanuj kod qr i dowiedz się więcej o Podstawowej Opiece Zdrowotnej (POZ) w centrach medycznych Świat Zdrowia

swiatzdrowia.pl
Umawianie wizyt online: **moj.swiatzdrwoia.pl**

Świat Zdrowia

eprasa.pl 1cf4a46470

GDZIE SIĘ LECZYĆ Wydawca: **Polska Press Sp. z o. o., ul. Domaniewska 45, 02-672 Warszawa, tel. 22 201 44 00, 22 201 44 10**
Prezes oddziału w Warszawie: **Aureliusz Mikos** Biuro reklamy: **Artur Mielcarek +48 502 499 945, Ewa Badowicz +48 698 635 707**

BADANIA DIAGNOSTYCZNE

BADANIA ECHOKARDIOGRAFICZNE PŁODU

INSTYTUT MATKI I DZIECKA	WARSZAWA	WOLA	MARCINA KASPRZAKA 17 A	+48 22 327 70 48
INSTYTUT MATKI I DZIECKA	WARSZAWA	WOLA	MARCINA KASPRZAKA 17 A	223277050, 284 ECHO
WARSZAWSKIE HOSPICJUM DLA DZIECI	WARSZAWA	TARGÓWEK	AGATOWA 10	+48 22 679 32 00

BADANIA ENDOSKOPOWE PRZEWODU POKARMOWEGO - GASTROSKOPIA

CENTRUM MEDYCZNE WARSZAWSKIEGO UNIWERSYTETU MEDYCZNEGO" SPÓŁKA Z O.O.	WARSZAWA	OCHOTA	JANA NIELUBOWICZA 5	22 255 77 77
CENTRALNA WOJSKOWA PRZYCHODNIA LEKARSKA „CEPELEK" SP ZOZ	WARSZAWA	BIELANY	STEFANA ŻEROMSKIEGO 33	459595072
CENTRUM DIAGNOSTYKI MEDYCZNEJ „ MULTI-MED „ SPÓŁKA AKCYJNA	WARSZAWA	ŚRÓDMIEŚCIE	WARYŃSKIEGO 6	22 636 47 74
CENTRUM MEDYCZNE DAMIANA HOLDING SPÓŁKA Z OGRANICZONĄ ODPOWIEDZIALNOŚCIĄ	WARSZAWA	MOKOTÓW	WAŁBRZYSKA 46	22/566 22 22
CENTRUM MEDYCZNE ENEL-MED SPÓŁKA AKCYJNA	WARSZAWA	MOKOTÓW	DOMANIEWSKA 49	+48 22 230 70 07
CENTRUM MEDYCZNE ENEL-MED SPÓŁKA AKCYJNA	WARSZAWA	TARGÓWEK	GILARSKA 86C	22 23 07 007
INSTYTUT HEMATOLOGII I TRANSFUZJOLOGII	WARSZAWA	URSYNÓW	INDIRY GANDHI 14	022-3496271
INSTYTUT MATKI I DZIECKA	WARSZAWA	WOLA	MARCINA KASPRZAKA 17 A	22 32 77 050
LUX MED ONKOLOGIA SPÓŁKA Z O.O.	WARSZAWA	MOKOTÓW	SEWERYNA GOSZCZYŃSKIEGO 1	+48 22 120 20 37
LUX MED ONKOLOGIA SPÓŁKA Z O.O.	WARSZAWA	PRAGA-POŁUDNIE	GEN. AUGUSTA EMILA FIELDORFA „NILA" 40	22 430 87 00
LUX MED ONKOLOGIA SPÓŁKA Z O.O.	WARSZAWA	ŻOLIBORZ	SZAMOCKA 6	22 430 87 00
MAZOWIECKI SZPITAL BRÓDNOWSKI SPÓŁKA Z OGRANICZONĄ ODPOWIEDZIALNOŚCIĄ	WARSZAWA	TARGÓWEK	KONDRATOWICZA 8	223265226
MAZOWIECKI SZPITAL BRÓDNOWSKI SPÓŁKA Z OGRANICZONĄ ODPOWIEDZIALNOŚCIĄ	WARSZAWA	WOLA	GÓRCZEWSKA 89	22 321 12 10
MAZOWIECKI SZPITAL ONKOLOGICZNY SPÓŁKA Z OGRANICZONĄ ODPOWIEDZIALNOŚCIĄ	WARSZAWA	PRAGA-PÓŁNOC	ALEJA „SOLIDARNOŚCI" 10	+48 22 766 15 00 WEW. 1
MAZOWIECKIE CENTRUM REHABILITACJI STOCER SPÓŁKA Z OGRANICZONĄ ODPOWIEDZIALNOŚCIĄ	WARSZAWA	OCHOTA	BARSKA 16/20	22-579-52-83
MIĘDZYLESKI SZPITAL SPECJALISTYCZNY W WARSZAWIE	WARSZAWA	WAWER	BURSZTYNOWA 2	22 47-35-111
NARODOWY INSTYTUT KARDIOLOGII STEFANA KARDYNAŁA WYSZYŃSKIEGO - PAŃSTWOWY INSTYTUT BADAWCZY	WARSZAWA	WAWER	ALPEJSKA 42	22-3434555
NARODOWY INSTYTUT ONKOLOGII IM. MARII SKŁODOWSKIEJ-CURIE - PAŃSTWOWY INSTYTUT BADAWCZY	WARSZAWA	URSYNÓW	ROENTGENA 5	+48 22 546 22 92
NIEPUBLICZNY ZAKŁAD OPIEKI MEDYCZNEJ CENTRUM MEDYCZNE BIAŁOŁĘKA	WARSZAWA	BIAŁOŁĘKA	SKARBKA Z GÓR 142	22 741 60 58
PAŃSTWOWY INSTYTUT MEDYCZNY MINISTERSTWA SPRAW WEWNĘTRZNYCH I ADMINISTRACJI	WARSZAWA	MOKOTÓW	WOŁOSKA 137	(47) 722 14 15; (47) 722 14 48
SAMODZIELNY PUBLICZNY SZPITAL KLINICZNY IM. PROF. WITOLDA ORŁOWSKIEGO CENTRUM MEDYCZNEGO KSZTAŁCENIA PODYPLOMOWEGO W WARSZAWIE	WARSZAWA	ŚRÓDMIEŚCIE	CZERNIAKOWSKA 231	0225841241
SAMODZIELNY PUBLICZNY ZAKŁAD OPIEKI ZDROWOTNEJ WARSZAWA-URSYNÓW	WARSZAWA	URSYNÓW	KAJAKOWA 12	+48 22 334 46 44
SAMODZIELNY ZESPÓŁ PUBLICZNYCH ZAKŁADÓW LECZNICTWA OTWARTEGO WARSZAWA BIAŁOŁĘKA-TARGÓWEK	WARSZAWA	BIAŁOŁĘKA	PRZYKOSZAROWA 16	+48 22 518 26 66
SAMODZIELNY ZESPÓŁ PUBLICZNYCH ZAKŁADÓW LECZNICTWA OTWARTEGO WARSZAWA BIAŁOŁĘKA-TARGÓWEK	WARSZAWA	TARGÓWEK	POBORZAŃSKA 6	22 518 26 66
SAMODZIELNY ZESPÓŁ PUBLICZNYCH ZAKŁADÓW LECZNICTWA OTWARTEGO WARSZAWA OCHOTA	WARSZAWA	OCHOTA	SZCZĘŚLIWICKA 36	+48 22 822 32 23
SAMODZIELNY ZESPÓŁ PUBLICZNYCH ZAKŁADÓW LECZNICTWA OTWARTEGO WARSZAWA PRAGA POŁUDNIE	WARSZAWA	PRAGA-POŁUDNIE	SASKA 61	+48 22 617 30 01
SAMODZIELNY ZESPÓŁ PUBLICZNYCH ZAKŁADÓW LECZNICTWA OTWARTEGO WARSZAWA WAWER	WARSZAWA	WAWER	PATRIOTÓW 170	(22) 59 00 999
SAMODZIELNY ZESPÓŁ PUBLICZNYCH ZAKŁADÓW LECZNICTWA OTWARTEGO WARSZAWA-MOKOTÓW	WARSZAWA	MOKOTÓW	MADALIŃSKIEGO 13	22 699 60 99
SPZZLO WARSZAWA ŻOLIBORZ-BIELANY	WARSZAWA	BIELANY	KLAUDYNY 26B	+48 22 833 00 00
SZPITAL BIELAŃSKI IM.KS.JERZEGO POPIEŁUSZKI SAMODZIELNY PUBLICZNY ZAKŁAD OPIEKI ZDROWOTNEJ	WARSZAWA	BIELANY	CEGŁOWSKA 80	+48 22 569 03 25
SZPITAL CZERNIAKOWSKI SPÓŁKA Z OGRANICZONĄ ODPOWIEDZIALNOŚCIĄ	WARSZAWA	MOKOTÓW	STĘPIŃSKA 19/25	22-31-86-374, 506293691
SZPITAL GROCHOWSKI IM. DR MED. RAFAŁA MASZTAKA SPÓŁKA Z OGRANICZONĄ ODPOWIEDZIALNOŚCIĄ	WARSZAWA	PRAGA-POŁUDNIE	GRENADIERÓW 51/59	22 51 52 577
SZPITAL PRASKI P.W. PRZEMIENIENIA PAŃSKIEGO	WARSZAWA	PRAGA-PÓŁNOC	ALEJA „SOLIDARNOŚCI" 67	+48 22 150 14 09
SZPITAL WOLSKI IM. DR ANNY GOSTYŃSKIEJ SPÓŁKA Z OGRANICZONĄ ODPOWIEDZIALNOŚCIĄ	WARSZAWA	WOLA	MARCINA KASPRZAKA 17	22 38-94-800,
UNIWERSYTECKIE CENTRUM KLINICZNE WARSZAWSKIEGO UNIWERSYTETU MEDYCZNEGO	WARSZAWA	OCHOTA	NOWOGRODZKA 59	(22) 502-13-04
UNIWERSYTECKIE CENTRUM KLINICZNE WARSZAWSKIEGO UNIWERSYTETU MEDYCZNEGO	WARSZAWA	OCHOTA	STEFANA BANACHA 1A	+48 22 599 27 30
WARSZAWSKI SZPITAL POŁUDNIOWY SPÓŁKA Z OGRANICZONĄ ODPOWIEDZIALNOŚCIĄ	WARSZAWA	URSYNÓW	RTM. WITOLDA PILECKIEGO 99	+48 22 602 05 50
WIELOSPECJALISTYCZNA PRZYCHODNIA LEKARSKA BODYCLINIC	WARSZAWA	PRAGA-PÓŁNOC	JÓZEFA SIERAKOWSKIEGO 4	228261160
WOJEWÓDZKI SZPITAL ZAKAŹNY W WARSZAWIE	WARSZAWA	WOLA	WOLSKA 37	+48 22 335 54 31
WOJSKOWY INSTYTUT MEDYCZNY - PAŃSTWOWY INSTYTUT BADAWCZY	WARSZAWA	PRAGA-POŁUDNIE	SZASERÓW 128	261-816-410
ZAKŁAD OPIEKI ZDROWOTNEJ ENDOTERAPIA PFG	WARSZAWA	MOKOTÓW	ALEJA WILANOWSKA 333	228256299
ZAKŁAD OPIEKI ZDROWOTNEJ ENDOTERAPIA PFG	WARSZAWA	ŚRÓDMIEŚCIE	WARYŃSKIEGO 10A	022, 825 62 99
ZAKŁAD OPIEKI ZDROWOTNEJ WARSZAWA BEMOWO-WŁOCHY	WARSZAWA	BEMOWO	GEN. MERIANA C. COOPERA 5	221637045

BADANIA ENDOSKOPOWE PRZEWODU POKARMOWEGO - KOLONOSKOPIA

CENTRUM MEDYCZNE WARSZAWSKIEGO UNIWERSYTETU MEDYCZNEGO" SPÓŁKA Z O.O.	WARSZAWA	OCHOTA	JANA NIELUBOWICZA 5	22 255 77 77
CENTRUM DIAGNOSTYKI MEDYCZNEJ „ MULTI-MED „ SPÓŁKA AKCYJNA	WARSZAWA	ŚRÓDMIEŚCIE	WARYŃSKIEGO 6	22 636 47 74
CENTRUM MEDYCZNE DAMIANA HOLDING SPÓŁKA Z OGRANICZONĄ ODPOWIEDZIALNOŚCIĄ	WARSZAWA	MOKOTÓW	WAŁBRZYSKA 46	22/566 22 22
CENTRUM MEDYCZNE ENEL-MED SPÓŁKA AKCYJNA	WARSZAWA	MOKOTÓW	DOMANIEWSKA 49	+48 22 230 70 07
CENTRUM MEDYCZNE ENEL-MED SPÓŁKA AKCYJNA	WARSZAWA	URSUS	ALEKSANDRA PRYSTORA 8	+48 22 230 70 07
CENTRUM MEDYCZNE ENEL-MED SPÓŁKA AKCYJNA	WARSZAWA	TARGÓWEK	GILARSKA 86C	22 23 07 007
INSTYTUT HEMATOLOGII I TRANSFUZJOLOGII	WARSZAWA	URSYNÓW	INDIRY GANDHI 14	022-3496271
LUX MED ONKOLOGIA SPÓŁKA Z O.O.	WARSZAWA	MOKOTÓW	SEWERYNA GOSZCZYŃSKIEGO 1	+48 22 120 20 37
LUX MED ONKOLOGIA SPÓŁKA Z O.O.	WARSZAWA	PRAGA-POŁUDNIE	GEN. AUGUSTA EMILA FIELDORFA „NILA" 40	22 430 87 00
LUX MED ONKOLOGIA SPÓŁKA Z O.O.	WARSZAWA	ŻOLIBORZ	SZAMOCKA 6	22 430 87 00
MAZOWIECKI SZPITAL BRÓDNOWSKI SPÓŁKA Z OGRANICZONĄ ODPOWIEDZIALNOŚCIĄ	WARSZAWA	TARGÓWEK	KONDRATOWICZA 8	223265461
MAZOWIECKI SZPITAL BRÓDNOWSKI SPÓŁKA Z OGRANICZONĄ ODPOWIEDZIALNOŚCIĄ	WARSZAWA	WOLA	GÓRCZEWSKA 89	22 321 12 10
MAZOWIECKI SZPITAL ONKOLOGICZNY SPÓŁKA Z OGRANICZONĄ ODPOWIEDZIALNOŚCIĄ	WARSZAWA	PRAGA-PÓŁNOC	ALEJA „SOLIDARNOŚCI" 10	+48 22 766 15 00 WEW. 1
MAZOWIECKIE CENTRUM REHABILITACJI STOCER SPÓŁKA Z OGRANICZONĄ ODPOWIEDZIALNOŚCIĄ	WARSZAWA	OCHOTA	BARSKA 16/20	22-579-52-83
MIĘDZYLESKI SZPITAL SPECJALISTYCZNY W WARSZAWIE	WARSZAWA	WAWER	BURSZTYNOWA 2	22 47-35-111
NARODOWY INSTYTUT ONKOLOGII IM. MARII SKŁODOWSKIEJ-CURIE - PAŃSTWOWY INSTYTUT BADAWCZY	WARSZAWA	URSYNÓW	ROENTGENA 5	+48 22 546 22 92
NIEPUBLICZNY ZAKŁAD OPIEKI MEDYCZNEJ CENTRUM MEDYCZNE BIAŁOŁĘKA	WARSZAWA	BIAŁOŁĘKA	SKARBKA Z GÓR 142	22 741 60 58
PAŃSTWOWY INSTYTUT MEDYCZNY MINISTERSTWA SPRAW WEWNĘTRZNYCH I ADMINISTRACJI	WARSZAWA	MOKOTÓW	WOŁOSKA 137	(47) 722 14 15; (47) 722 14 48

eprasa.pl 1cf4a46470

SAMODZIELNY PUBLICZNY SZPITAL KLINICZNY IM. PROF. WITOLDA ORŁOWSKIEGO CENTRUM MEDYCZNEGO KSZTAŁCENIA PODYPLOMOWEGO W WARSZAWIE	WARSZAWA	ŚRÓDMIEŚCIE	CZERNIAKOWSKA 231	0225841241
SAMODZIELNY PUBLICZNY ZAKŁAD OPIEKI ZDROWOTNEJ WARSZAWA-URSYNÓW	WARSZAWA	URSYNÓW	KAJAKOWA 12	+48 22 334 46 44
SAMODZIELNY ZESPÓŁ PUBLICZNYCH ZAKŁADÓW LECZNICTWA OTWARTEGO WARSZAWA BIAŁOŁĘKA-TARGÓWEK	WARSZAWA	BIAŁOŁĘKA	PRZYKOSZAROWA 16	+48 22 518 26 66
SAMODZIELNY ZESPÓŁ PUBLICZNYCH ZAKŁADÓW LECZNICTWA OTWARTEGO WARSZAWA BIAŁOŁĘKA-TARGÓWEK	WARSZAWA	TARGÓWEK	POBORZAŃSKA 6	22 518 26 66
SAMODZIELNY ZESPÓŁ PUBLICZNYCH ZAKŁADÓW LECZNICTWA OTWARTEGO WARSZAWA OCHOTA	WARSZAWA	OCHOTA	SZCZĘŚLIWICKA 36	+48 22 822 32 23
SAMODZIELNY ZESPÓŁ PUBLICZNYCH ZAKŁADÓW LECZNICTWA OTWARTEGO WARSZAWA PRAGA POŁUDNIE	WARSZAWA	PRAGA-POŁUDNIE	SASKA 61	+48 22 617 30 01
SAMODZIELNY ZESPÓŁ PUBLICZNYCH ZAKŁADÓW LECZNICTWA OTWARTEGO WARSZAWA WAWER	WARSZAWA	WAWER	PATRIOTÓW 170	(22) 59 00 999
SAMODZIELNY ZESPÓŁ PUBLICZNYCH ZAKŁADÓW LECZNICTWA OTWARTEGO WARSZAWA-MOKOTÓW	WARSZAWA	MOKOTÓW	MADALIŃSKIEGO 13	22 699 60 99
SPZZLO WARSZAWA ŻOLIBORZ-BIELANY	WARSZAWA	BIELANY	KLAUDYNY 26B	+48 22 833 00 00
SZPITAL BIELAŃSKI IM.KS.JERZEGO POPIEŁUSZKI SAMODZIELNY PUBLICZNY ZAKŁAD OPIEKI ZDROWOTNEJ	WARSZAWA	BIELANY	CEGŁOWSKA 80	+48 22 569 03 25
SZPITAL CZERNIAKOWSKI SPÓŁKA Z OGRANICZONĄ ODPOWIEDZIALNOŚCIĄ	WARSZAWA	MOKOTÓW	STĘPIŃSKA 19/25	22-31-86-374, 506293691
SZPITAL GROCHOWSKI IM. DR MED. RAFAŁA MASZTAKA SPÓŁKA Z OGRANICZONĄ ODPOWIEDZIALNOŚCIĄ	WARSZAWA	PRAGA-POŁUDNIE	GRENADIERÓW 51/59	22 51 52 577
SZPITAL PRASKI P.W. PRZEMIENIENIA PAŃSKIEGO	WARSZAWA	PRAGA-PÓŁNOC	ALEJA „SOLIDARNOŚCI" 67	+48 22 150 14 09
SZPITAL WOLSKI IM. DR ANNY GOSTYŃSKIEJ SPÓŁKA Z OGRANICZONĄ ODPOWIEDZIALNOŚCIĄ	WARSZAWA	WOLA	MARCINA KASPRZAKA 17	22 38-94-800,
UNIWERSYTECKIE CENTRUM KLINICZNE WARSZAWSKIEGO UNIWERSYTETU MEDYCZNEGO	WARSZAWA	OCHOTA	NOWOGRODZKA 59	(22) 502-13-04
UNIWERSYTECKIE CENTRUM KLINICZNE WARSZAWSKIEGO UNIWERSYTETU MEDYCZNEGO	WARSZAWA	OCHOTA	STEFANA BANACHA 1A	+48 22 599 27 30
WARSZAWSKI SZPITAL POŁUDNIOWY SPÓŁKA Z OGRANICZONĄ ODPOWIEDZIALNOŚCIĄ	WARSZAWA	URSYNÓW	RTM. WITOLDA PILECKIEGO 99	+48 22 602 05 50
WIELOSPECJALISTYCZNA PRZYCHODNIA LEKARSKA BODYCLINIC	WARSZAWA	PRAGA-PÓŁNOC	JÓZEFA SIERAKOWSKIEGO 4	228261160
WOJEWÓDZKI SZPITAL ZAKAŹNY W WARSZAWIE	WARSZAWA	WOLA	WOLSKA 37	+48 22 335 54 31
WOJSKOWY INSTYTUT MEDYCZNY - PAŃSTWOWY INSTYTUT BADAWCZY	WARSZAWA	PRAGA-POŁUDNIE	SZASERÓW 128	261-816-410
ZAKŁAD OPIEKI ZDROWOTNEJ ENDOTERAPIA PFG	WARSZAWA	MOKOTÓW	ALEJA WILANOWSKA 333	228256299
ZAKŁAD OPIEKI ZDROWOTNEJ ENDOTERAPIA PFG	WARSZAWA	ŚRÓDMIEŚCIE	WARYŃSKIEGO 10A	022, 825 62 99
ZAKŁAD OPIEKI ZDROWOTNEJ WARSZAWA BEMOWO-WŁOCHY	WARSZAWA	BEMOWO	GEN. MERIANA C. COOPERA 5	221637045
"CENTRUM MEDYCZNE WARSZAWSKIEGO UNIWERSYTETU MEDYCZNEGO" SPÓŁKA Z O.O.	WARSZAWA	OCHOTA	JANA NIELUBOWICZA 5	22 255 77 77
CENTRUM DIAGNOSTYKI MEDYCZNEJ „ MULTI-MED „ SPÓŁKA AKCYJNA	WARSZAWA	ŚRÓDMIEŚCIE	WARYŃSKIEGO 6	22 636 47 74
CENTRUM MEDYCZNE DAMIANA HOLDING SPÓŁKA Z OGRANICZONĄ ODPOWIEDZIALNOŚCIĄ	WARSZAWA	MOKOTÓW	WAŁBRZYSKA 46	22/566 22 22
CENTRUM MEDYCZNE ENEL-MED SPÓŁKA AKCYJNA	WARSZAWA	MOKOTÓW	DOMANIEWSKA 49	+48 22 230 70 07
CENTRUM MEDYCZNE ENEL-MED SPÓŁKA AKCYJNA	WARSZAWA	URSUS	ALEKSANDRA PRYSTORA 8	+48 22 230 70 07
CENTRUM MEDYCZNE ENEL-MED SPÓŁKA AKCYJNA	WARSZAWA	TARGÓWEK	GILARSKA 86C	22 23 07 007
INSTYTUT HEMATOLOGII I TRANSFUZJOLOGII	WARSZAWA	URSYNÓW	INDIRY GANDHI 14	022-3496271
LUX MED ONKOLOGIA SPÓŁKA Z O.O.	WARSZAWA	MOKOTÓW	SEWERYNA GOSZCZYŃSKIEGO 1	+48 22 120 20 37
LUX MED ONKOLOGIA SPÓŁKA Z O.O.	WARSZAWA	PRAGA-POŁUDNIE	GEN. AUGUSTA EMILA FIELDORFA „NILA" 40	22 430 87 00
LUX MED ONKOLOGIA SPÓŁKA Z O.O.	WARSZAWA	ŻOLIBORZ	SZAMOCKA 6	22 430 87 00
MAZOWIECKI SZPITAL BRÓDNOWSKI SPÓŁKA Z OGRANICZONĄ ODPOWIEDZIALNOŚCIĄ	WARSZAWA	TARGÓWEK	KONDRATOWICZA 8	223265461

REKLAMA 0011510202

eprasa.pl 1cf4a46470

MAZOWIECKI SZPITAL BRÓDNOWSKI SPÓŁKA Z OGRANICZONĄ ODPOWIEDZIALNOŚCIĄ	WARSZAWA	WOLA	GÓRCZEWSKA 89	22 321 12 10
MAZOWIECKI SZPITAL ONKOLOGICZNY SPÓŁKA Z OGRANICZONĄ ODPOWIEDZIALNOŚCIĄ	WARSZAWA	PRAGA-PÓŁNOC	ALEJA „SOLIDARNOŚCI" 10	+48 22 766 15 00 WEW. 1
MAZOWIECKIE CENTRUM REHABILITACJI STOCER SPÓŁKA Z OGRANICZONĄ ODPOWIEDZIALNOŚCIĄ	WARSZAWA	OCHOTA	BARSKA 16/20	22-579-52-83
MIĘDZYLESKI SZPITAL SPECJALISTYCZNY W WARSZAWIE	WARSZAWA	WAWER	BURSZTYNOWA 2	22 47-35-111
NARODOWY INSTYTUT ONKOLOGII IM. MARII SKŁODOWSKIEJ-CURIE - PAŃSTWOWY INSTYTUT BADAWCZY	WARSZAWA	URSYNÓW	ROENTGENA 5	+48 22 546 22 92
NIEPUBLICZNY ZAKŁAD OPIEKI MEDYCZNEJ CENTRUM MEDYCZNE BIAŁOŁĘKA	WARSZAWA	BIAŁOŁĘKA	SKARBKA Z GÓR 142	22 741 60 58
PAŃSTWOWY INSTYTUT MEDYCZNY MINISTERSTWA SPRAW WEWNĘTRZNYCH I ADMINISTRACJI	WARSZAWA	MOKOTÓW	WOŁOSKA 137	(47) 722 14 15; (47) 722 14 48
SAMODZIELNY PUBLICZNY SZPITAL KLINICZNY IM. PROF. WITOLDA ORŁOWSKIEGO CENTRUM MEDYCZNEGO KSZTAŁCENIA PODYPLOMOWEGO W WARSZAWIE	WARSZAWA	ŚRÓDMIEŚCIE	CZERNIAKOWSKA 231	0225841241
SAMODZIELNY PUBLICZNY ZAKŁAD OPIEKI ZDROWOTNEJ WARSZAWA-URSYNÓW	WARSZAWA	URSYNÓW	KAJAKOWA 12	+48 22 334 46 44
SAMODZIELNY ZESPÓŁ PUBLICZNYCH ZAKŁADÓW LECZNICTWA OTWARTEGO WARSZAWA BIAŁOŁĘKA-TARGÓWEK	WARSZAWA	BIAŁOŁĘKA	PRZYKOSZAROWA 16	+48 22 518 26 66
SAMODZIELNY ZESPÓŁ PUBLICZNYCH ZAKŁADÓW LECZNICTWA OTWARTEGO WARSZAWA OCHOTA	WARSZAWA	OCHOTA	SZCZĘŚLIWICKA 36	+48 22 822 32 23
SAMODZIELNY ZESPÓŁ PUBLICZNYCH ZAKŁADÓW LECZNICTWA OTWARTEGO WARSZAWA WAWER	WARSZAWA	WAWER	PATRIOTÓW 170	(22) 59 00 999
SAMODZIELNY ZESPÓŁ PUBLICZNYCH ZAKŁADÓW LECZNICTWA OTWARTEGO WARSZAWA-MOKOTÓW	WARSZAWA	MOKOTÓW	MADALIŃSKIEGO 13	22 699 60 99
SPZZLO WARSZAWA ŻOLIBORZ-BIELANY	WARSZAWA	BIELANY	KLAUDYNY 26B	+48 22 833 00 00
SZPITAL BIELAŃSKI IM.KS.JERZEGO POPIEŁUSZKI SAMODZIELNY PUBLICZNY ZAKŁAD OPIEKI ZDROWOTNEJ	WARSZAWA	BIELANY	CEGŁOWSKA 80	+48 22 569 03 25
SZPITAL CZERNIAKOWSKI SPÓŁKA Z OGRANICZONĄ ODPOWIEDZIALNOŚCIĄ	WARSZAWA	MOKOTÓW	STĘPIŃSKA 19/25	22-31-86-374, 506293691
SZPITAL GROCHOWSKI IM. DR MED. RAFAŁA MASZTAKA SPÓŁKA Z OGRANICZONĄ ODPOWIEDZIALNOŚCIĄ	WARSZAWA	PRAGA-POŁUDNIE	GRENADIERÓW 51/59	22 51 52 577
SZPITAL PRASKI P.W. PRZEMIENIENIA PAŃSKIEGO	WARSZAWA	PRAGA-PÓŁNOC	ALEJA „SOLIDARNOŚCI" 67	+48 22 150 14 09
SZPITAL WOLSKI IM. DR ANNY GOSTYŃSKIEJ SPÓŁKA Z OGRANICZONĄ ODPOWIEDZIALNOŚCIĄ	WARSZAWA	WOLA	MARCINA KASPRZAKA 17	22 38-94-800,
UNIWERSYTECKIE CENTRUM KLINICZNE WARSZAWSKIEGO UNIWERSYTETU MEDYCZNEGO	WARSZAWA	OCHOTA	NOWOGRODZKA 59	(22) 502-13-04
WARSZAWSKI SZPITAL POŁUDNIOWY SPÓŁKA Z OGRANICZONĄ ODPOWIEDZIALNOŚCIĄ	WARSZAWA	URSYNÓW	RTM. WITOLDA PILECKIEGO 99	+48 22 602 05 50
WIELOSPECJALISTYCZNA PRZYCHODNIA LEKARSKA BODYCLINIC	WARSZAWA	PRAGA-PÓŁNOC	JÓZEFA SIERAKOWSKIEGO 4	228261160
WOJEWÓDZKI SZPITAL ZAKAŹNY W WARSZAWIE	WARSZAWA	WOLA	WOLSKA 37	+48 22 335 54 31
WOJSKOWY INSTYTUT MEDYCZNY - PAŃSTWOWY INSTYTUT BADAWCZY	WARSZAWA	PRAGA-POŁUDNIE	SZASERÓW 128	261-816-410
ZAKŁAD OPIEKI ZDROWOTNEJ ENDOTERAPIA PFG	WARSZAWA	MOKOTÓW	ALEJA WILANOWSKA 333	228256299
ZAKŁAD OPIEKI ZDROWOTNEJ ENDOTERAPIA PFG	WARSZAWA	ŚRÓDMIEŚCIE	WARYŃSKIEGO 10A	022, 825 62 99
ZAKŁAD OPIEKI ZDROWOTNEJ WARSZAWA BEMOWO-WŁOCHY	WARSZAWA	BEMOWO	GEN. MERIANA C. COOPERA 5	221637045

BADANIA GENETYCZNE

INSTYTUT POMNIK - CENTRUM ZDROWIA DZIECKA"	WARSZAWA	WAWER	ALEJA DZIECI POLSKICH 20	+48 22 815 74 50
INSTYTUT HEMATOLOGII I TRANSFUZJOLOGII	WARSZAWA	MOKOTÓW	CHOCIMSKA 5	022/3496630
INSTYTUT HEMATOLOGII I TRANSFUZJOLOGII	WARSZAWA	URSYNÓW	INDIRY GANDHI 14	+22 3496173
INSTYTUT HEMATOLOGII I TRANSFUZJOLOGII	WARSZAWA	URSYNÓW	INDIRY GANDHI 14	022-3496161
INSTYTUT MATKI I DZIECKA	WARSZAWA	WOLA	MARCINA KASPRZAKA 17 A	0223277050
INSTYTUT PSYCHIATRII I NEUROLOGII	WARSZAWA	MOKOTÓW	JANA III SOBIESKIEGO 9	0-22 45-82-610
INVICTA SPÓŁKA Z OGRANICZONĄ ODPOWIEDZIALNOŚCIĄ	WARSZAWA	ŚRÓDMIEŚCIE	ZŁOTA 6	(058) 58 58 800
MEDGEN KAMILA CZERSKA I WSPOLNICY SP. K	WARSZAWA	WILANÓW	WIKTORII WIEDEŃSKIEJ 9A	501 377 150
NARODOWY INSTYTUT ONKOLOGII IM. MARII SKŁODOWSKIEJ-CURIE - PAŃSTWOWY INSTYTUT BADAWCZY	WARSZAWA	URSYNÓW	ROENTGENA 5	+48 22 546 20 00
UNIWERSYTECKIE CENTRUM KLINICZNE WARSZAWSKIEGO UNIWERSYTETU MEDYCZNEGO	WARSZAWA	OCHOTA	STEFANA BANACHA 1A	+48 22 460 80 00
UNIWERSYTECKIE CENTRUM KLINICZNE WARSZAWSKIEGO UNIWERSYTETU MEDYCZNEGO	WARSZAWA	OCHOTA	ŻWIRKI I WIGURY 63A	022 460 80 00

BADANIA IZOTOPOWE

GAMMED IZABELA CHUCHROWSKA	WARSZAWA	OCHOTA	LELECHOWSKA 5	+48 22 822 30 01
INSTYTUT POMNIK - CENTRUM ZDROWIA DZIECKA"	WARSZAWA	WAWER	ALEJA DZIECI POLSKICH 20	+48 22 815 73 03
MAZOWIECKI SZPITAL BRÓDNOWSKI SPÓŁKA Z OGRANICZONĄ ODPOWIEDZIALNOŚCIĄ	WARSZAWA	TARGÓWEK	KONDRATOWICZA 8	223265406
NARODOWY INSTYTUT KARDIOLOGII STEFANA KARDYNAŁA WYSZYŃSKIEGO - PAŃSTWOWY INSTYTUT BADAWCZY	WARSZAWA	WAWER	ALPEJSKA 42	22-3434555
NARODOWY INSTYTUT ONKOLOGII IM. MARII SKŁODOWSKIEJ-CURIE - PAŃSTWOWY INSTYTUT BADAWCZY	WARSZAWA	URSYNÓW	ROENTGENA 5	225462545
NUKLEOMED SP. Z O.O.	WARSZAWA	WAWER	ŻEGAŃSKA 46A	+48 22 613 05 10
PAŃSTWOWY INSTYTUT MEDYCZNY MINISTERSTWA SPRAW WEWNĘTRZNYCH I ADMINISTRACJI	WARSZAWA	MOKOTÓW	WOŁOSKA 137	47 722 13 36
UNIWERSYTECKIE CENTRUM KLINICZNE WARSZAWSKIEGO UNIWERSYTETU MEDYCZNEGO	WARSZAWA	OCHOTA	STEFANA BANACHA 1A	(22) 599 23 74
WOJSKOWY INSTYTUT MEDYCZNY - PAŃSTWOWY INSTYTUT BADAWCZY	WARSZAWA	PRAGA-POŁUDNIE	SZASERÓW 128	+48 261 816 117

BADANIA MEDYCYNY NUKLEARNEJ

GAMMED IZABELA CHUCHROWSKA	WARSZAWA	OCHOTA	LELECHOWSKA 5	+48 507 089 942
INSTYTUT POMNIK - CENTRUM ZDROWIA DZIECKA"	WARSZAWA	WAWER	ALEJA DZIECI POLSKICH 20	+48 22 815 73 03
MAZOWIECKI SZPITAL BRÓDNOWSKI SPÓŁKA Z OGRANICZONĄ ODPOWIEDZIALNOŚCIĄ	WARSZAWA	TARGÓWEK	KONDRATOWICZA 8	223265406
MIĘDZYLESKI SZPITAL SPECJALISTYCZNY W WARSZAWIE	WARSZAWA	WAWER	BURSZTYNOWA 2	+48 22 473 51 96
NARODOWY INSTYTUT KARDIOLOGII STEFANA KARDYNAŁA WYSZYŃSKIEGO - PAŃSTWOWY INSTYTUT BADAWCZY	WARSZAWA	WAWER	ALPEJSKA 42	22-3434555
NARODOWY INSTYTUT ONKOLOGII IM. MARII SKŁODOWSKIEJ-CURIE - PAŃSTWOWY INSTYTUT BADAWCZY	WARSZAWA	URSYNÓW	ROENTGENA 5	225462467
NUKLEOMED SP. Z O.O.	WARSZAWA	WAWER	ŻEGAŃSKA 46A	+48 22 613 05 10
PAŃSTWOWY INSTYTUT MEDYCZNY MINISTERSTWA SPRAW WEWNĘTRZNYCH I ADMINISTRACJI	WARSZAWA	MOKOTÓW	WOŁOSKA 137	47 722 13 36
SZPITAL BIELAŃSKI IM.KS.JERZEGO POPIEŁUSZKI SAMODZIELNY PUBLICZNY ZAKŁAD OPIEKI ZDROWOTNEJ	WARSZAWA	BIELANY	CEGŁOWSKA 80	+48 22 569 02 95
UNIWERSYTECKIE CENTRUM KLINICZNE WARSZAWSKIEGO UNIWERSYTETU MEDYCZNEGO	WARSZAWA	OCHOTA	STEFANA BANACHA 1A	(22) 599 23 74
WOJSKOWY INSTYTUT MEDYCZNY - PAŃSTWOWY INSTYTUT BADAWCZY	WARSZAWA	PRAGA-POŁUDNIE	SZASERÓW 128	+48 261 816 117

BADANIA REZONANSU MAGNETYCZNEGO (RM)

CENTRUM MEDYCZNE WARSZAWSKIEGO UNIWERSYTETU MEDYCZNEGO" SPÓŁKA Z O.O.	WARSZAWA	OCHOTA	JANA NIELUBOWICZA 5	22 255 77 77
AFFIDEA SPÓŁKA Z OGRANICZONĄ ODPOWIEDZIALNOŚCIĄ	WARSZAWA	PRAGA-PÓŁNOC	SOLIDARNOŚCI 67	22 4411111
CENTRUM DIAGNOSTYKI MEDYCZNEJ „ MULTI-MED „ SPÓŁKA AKCYJNA	WARSZAWA	PRAGA-POŁUDNIE	ALEJA STANÓW ZJEDNOCZONYCH 51	226364774
CENTRUM DIAGNOSTYKI MEDYCZNEJ „ MULTI-MED „ SPÓŁKA AKCYJNA	WARSZAWA	ŻOLIBORZ	ZYGMUNTA KRASIŃSKIEGO 69	226364774
CENTRUM MEDYCZNE ENEL-MED SPÓŁKA AKCYJNA	WARSZAWA	TARGÓWEK	GILARSKA 86C	22 23 07 007
CENTRUM MEDYCZNE ENEL-MED SPÓŁKA AKCYJNA	WARSZAWA	WOLA	AL. SOLIDARNOŚCI 128	22 23 07 007
DIAGNOSTYKA WYROBEK SPÓŁKA Z OGRANICZONĄ ODPOWIEDZIALNOŚCIĄ	WARSZAWA	WŁOCHY	JUTRZENKI 100	+48 22 150 33 00

eprasa.pl 1cf4a46470

REKLAMA

0011512833

Centrum Słuchu i Mowy MEDINCUS

24 lata | 2002-2026 GRUPY MEDINCUS

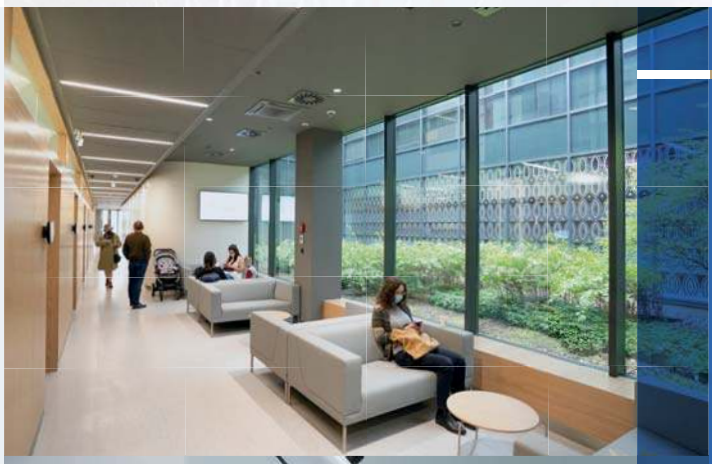

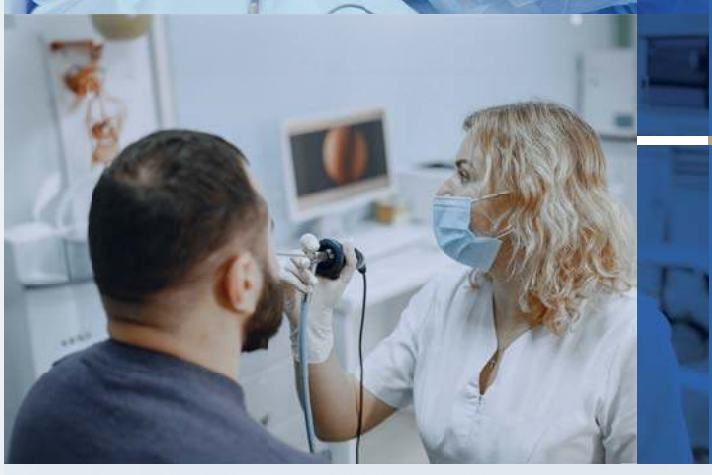

Grupa MEDINCUS to sieć specjalistycznych placówek medycznych w Polsce i na Świecie. Oferujemy kompleksową opiekę otorynolaryngologiczną, audiologiczną i foniatryczną.

Gdzie jesteśmy?

- **18** placówek medycznych w 12 województwach w Polsce
- **7** placówek medycznych za granicą (w Ukrainie, Kazachstanie, Kirgistanie i Senegalu)
- **7** placówek protetycznych w różnych częściach Polski (Medincus Aparaty Słuchowe)
- **1** Szpital Międzynarodowe Centrum Słuchu i Mowy MEDINCUS w Kajetanach

Grupa MEDINCUS w liczbach:

Przyjęliśmy ok. **2 000 000** pacjentów
Wykonujemy ponad **2 500** zabiegów chirurgicznych rocznie
Wykonujemy ponad **200 000** konsultacji i badań rocznie

medincus.pl

Centrum Słuchu i Mowy MEDINCUS oferuje:

- **specjalistyczne konsultacje z zakresu otorynolaryngologii, audiologii i foniatrii**
- **diagnostykę słuchu dla dzieci i dorosłych**
- **diagnostykę i terapię szumów usznych**
- **dobór, programowanie i serwis aparatów słuchowych**
- **ustawienia procesorów mowy u pacjentów z implantami słuchowymi**
- **rehabilitację słuchu oraz wsparcie w zakresie protetyki słuchu**

Część placówek uzupełnia powyższą ofertę o dodatkowe usługi, jak wsparcie psychologów, specjalistyczne inhalacje, fizykoterapie, terapie zaburzeń równowagi i wiele innych

eprasa.pl 1cf4a46470

INSTYTUT POMNIK - CENTRUM ZDROWIA DZIECKA"	WARSZAWA	WAWER	ALEJA DZIECI POLSKICH 20	+48 22 815 12 95
INSTYTUT GRUŹLICY I CHORÓB PŁUC	WARSZAWA	WOLA	PŁOCKA 26	0224312417
INSTYTUT MATKI I DZIECKA	WARSZAWA	WOLA	MARCINA KASPRZAKA 17 A	+48 22 327 72 29
INSTYTUT PSYCHIATRII I NEUROLOGII	WARSZAWA	MOKOTÓW	JANA III SOBIESKIEGO 9	0-22 45-82-529
KLINIKI NEURORADIOCHIRURGII SP. Z.O.O.	WARSZAWA	TARGÓWEK	KONDRATOWICZA 8	22/ 259-10-00
LUX MED ONKOLOGIA SPÓŁKA Z O.O.	WARSZAWA	PRAGA-POŁUDNIE	GEN. AUGUSTA EMILA FIELDORFA „NILA" 40	22 430 87 00
LUX MED ONKOLOGIA SPÓŁKA Z O.O.	WARSZAWA	TARGÓWEK	ŚW. WINCENTEGO 103	22 430 87 00
LUX MED SPÓŁKA Z OGRANICZONĄ ODPOWIEDZIALNOŚCIĄ	WARSZAWA	BIAŁOŁĘKA	MODLIŃSKA 58	+48 22 880 90 80
LUX MED SPÓŁKA Z OGRANICZONĄ ODPOWIEDZIALNOŚCIĄ	WARSZAWA	BIELANY	CEGŁOWSKA 80	22 880 90 80
LUX MED SPÓŁKA Z OGRANICZONĄ ODPOWIEDZIALNOŚCIĄ	WARSZAWA	MOKOTÓW	SEWERYNA GOSZCZYŃSKIEGO 1	22 880 90 80
LUX MED SPÓŁKA Z OGRANICZONĄ ODPOWIEDZIALNOŚCIĄ	WARSZAWA	WOLA	KASPRZAKA 17	22 880 90 80
LUX MED SPÓŁKA Z OGRANICZONĄ ODPOWIEDZIALNOŚCIĄ	WARSZAWA	URSYNÓW	PUŁAWSKA 455	22 880 90 80
LUX MED SPÓŁKA Z OGRANICZONĄ ODPOWIEDZIALNOŚCIĄ	WARSZAWA	WŁOCHY	1 SIERPNIA 8	22 880 90 80
MAZOWIECKI SZPITAL BRÓDNOWSKI SPÓŁKA Z OGRANICZONĄ ODPOWIEDZIALNOŚCIĄ	WARSZAWA	TARGÓWEK	KONDRATOWICZA 8	223265531
MEDICOVER SP. Z O. O.	WARSZAWA	WILANÓW	RZECZYPOSPOLITEJ 5	500-900-543
MIĘDZYLESKI SZPITAL SPECJALISTYCZNY W WARSZAWIE	WARSZAWA	WAWER	BURSZTYNOWA 2	+48 22 473 53 59
NARODOWY INSTYTUT GERIATRII, REUMATOLOGII I REHABILITACJI IM. PROF. DR HAB. MED. ELEONORY REICHER	WARSZAWA	MOKOTÓW	SPARTAŃSKA 1	22 67 09 192
NARODOWY INSTYTUT KARDIOLOGII STEFANA KARDYNAŁA WYSZYŃSKIEGO - PAŃSTWOWY INSTYTUT BADAWCZY	WARSZAWA	WAWER	ALPEJSKA 42	+48 22 343 45 55
NARODOWY INSTYTUT ONKOLOGII IM. MARII SKŁODOWSKIEJ-CURIE - PAŃSTWOWY INSTYTUT BADAWCZY	WARSZAWA	URSYNÓW	ROENTGENA 5	+48 22 546 30 62
NIEPUBLICZNY ZAKŁAD OPIEKI ZDROWOTNEJ „RADIOLOGICA"	WARSZAWA	WOLA	FORT WOLA 22	222569988
NIEPUBLICZNY ZAKŁAD OPIEKI ZDROWOTNEJ „RADIOLOGICA"	WARSZAWA	WAWER	MRÓWCZA 198	22 810 00 94
NIEPUBLICZNY ZAKŁAD OPIEKI ZDROWOTNEJ „RADIOLOGICA"	WARSZAWA	WILANÓW	WIERTNICZA 124	228582358
NIEPUBLICZNY ZAKŁAD OPIEKI ZDROWOTNEJ MEDYCZNE CENTRA DIAGNOSTYCZNE VOXEL W WARSZAWIE	WARSZAWA	MOKOTÓW	ANTONIEGO JÓZEFA MADALIŃSKIEGO 25	22 241 86 90
NIEPUBLICZNY ZAKŁAD OPIEKI ZDROWOTNEJ MEDYCZNE CENTRA DIAGNOSTYCZNE VOXEL W WARSZAWIE	WARSZAWA	ŚRÓDMIEŚCIE	KOSZYKOWA 78	22 494 36 15
PAŃSTWOWY INSTYTUT MEDYCZNY MINISTERSTWA SPRAW WEWNĘTRZNYCH I ADMINISTRACJI	WARSZAWA	MOKOTÓW	WOŁOSKA 137	+48 477 221 441
REX MEDICA PRACOWNIA REZONANSU MAGNETYCZNEGO	WARSZAWA	ŚRÓDMIEŚCIE	WAŁOWA 3	22 120 20 88
SPZZLO WARSZAWA ŻOLIBORZ-BIELANY	WARSZAWA	BIELANY	ŻEROMSKIEGO 13	+48 22 697 05 11
SZPITAL CZERNIAKOWSKI SPÓŁKA Z OGRANICZONĄ ODPOWIEDZIALNOŚCIĄ	WARSZAWA	MOKOTÓW	STĘPIŃSKA 19/25	22 15-01-861
TOMMA DIAGNOSTYKA OBRAZOWA SPÓŁKA AKCYJNA	WARSZAWA	MOKOTÓW	MARYNARSKA 13	+48 734 834 224
TOMMA DIAGNOSTYKA OBRAZOWA SPÓŁKA AKCYJNA	WARSZAWA	WOLA	WOLSKA 37	+48 734 834 211
UNIWERSYTECKIE CENTRUM KLINICZNE WARSZAWSKIEGO UNIWERSYTETU MEDYCZNEGO	WARSZAWA	OCHOTA	STEFANA BANACHA 1A	(22) 599 18 53
UNIWERSYTECKIE CENTRUM KLINICZNE WARSZAWSKIEGO UNIWERSYTETU MEDYCZNEGO	WARSZAWA	OCHOTA	TYTUSA CHAŁUBIŃSKIEGO 5	(22) 502-17-19
UNIWERSYTECKIE CENTRUM KLINICZNE WARSZAWSKIEGO UNIWERSYTETU MEDYCZNEGO	WARSZAWA	OCHOTA	ŻWIRKI I WIGURY 63A	022 317 92 79
WARSZAWSKI SZPITAL POŁUDNIOWY SPÓŁKA Z OGRANICZONĄ ODPOWIEDZIALNOŚCIĄ	WARSZAWA	URSYNÓW	RTM. WITOLDA PILECKIEGO 99	22 602 05 50
WOJSKOWY INSTYTUT MEDYCYNY LOTNICZEJ	WARSZAWA	ŻOLIBORZ	KRASIŃSKIEGO 54/56	26 1852017
WOJSKOWY INSTYTUT MEDYCZNY - PAŃSTWOWY INSTYTUT BADAWCZY	WARSZAWA	PRAGA-POŁUDNIE	SZASERÓW 128	261 818 523

BADANIA TOMOGRAFII KOMPUTEROWEJ (TK)

CENTRUM MEDYCZNE DAMIANA HOLDING SPÓŁKA Z OGRANICZONĄ ODPOWIEDZIALNOŚCIĄ	WARSZAWA	MOKOTÓW	WAŁBRZYSKA 46	22/566 22 22
CENTRUM MEDYCZNE ENEL-MED SPÓŁKA AKCYJNA	WARSZAWA	TARGÓWEK	GILARSKA 86C	22 23 07 007
CENTRUM MEDYCZNE ENEL-MED SPÓŁKA AKCYJNA	WARSZAWA	WOLA	AL. SOLIDARNOŚCI 128	22 23 07 007
INSTYTUT POMNIK - CENTRUM ZDROWIA DZIECKA"	WARSZAWA	WAWER	ALEJA DZIECI POLSKICH 20	+48 22 815 12 01
INSTYTUT GRUŹLICY I CHORÓB PŁUC	WARSZAWA	WOLA	PŁOCKA 26	0224312127
INSTYTUT HEMATOLOGII I TRANSFUZJOLOGII	WARSZAWA	URSYNÓW	INDIRY GANDHI 14	022/34-96-367
INSTYTUT MATKI I DZIECKA	WARSZAWA	WOLA	MARCINA KASPRZAKA 17 A	0223277168
INSTYTUT PSYCHIATRII I NEUROLOGII	WARSZAWA	MOKOTÓW	JANA III SOBIESKIEGO 9	0-22 45-82-719
LUX MED ONKOLOGIA SPÓŁKA Z O.O.	WARSZAWA	PRAGA-POŁUDNIE	GEN. AUGUSTA EMILA FIELDORFA „NILA" 40	22 430 87 00
LUX MED ONKOLOGIA SPÓŁKA Z O.O.	WARSZAWA	TARGÓWEK	ŚW. WINCENTEGO 103	22 430 87 00
LUX MED ONKOLOGIA SPÓŁKA Z O.O.	WARSZAWA	ŻOLIBORZ	SZAMOCKA 6	22 430 87 00
LUX MED SPÓŁKA Z OGRANICZONĄ ODPOWIEDZIALNOŚCIĄ	WARSZAWA	BIELANY	CEGŁOWSKA 80	22 880 90 80
LUX MED SPÓŁKA Z OGRANICZONĄ ODPOWIEDZIALNOŚCIĄ	WARSZAWA	MOKOTÓW	PORY 78	22 880 90 80
LUX MED SPÓŁKA Z OGRANICZONĄ ODPOWIEDZIALNOŚCIĄ	WARSZAWA	MOKOTÓW	SEWERYNA GOSZCZYŃSKIEGO 1	22 880 90 80
LUX MED SPÓŁKA Z OGRANICZONĄ ODPOWIEDZIALNOŚCIĄ	WARSZAWA	WOLA	KASPRZAKA 17	22 880 90 80
MAZOWIECKI SZPITAL BRÓDNOWSKI SPÓŁKA Z OGRANICZONĄ ODPOWIEDZIALNOŚCIĄ	WARSZAWA	TARGÓWEK	KONDRATOWICZA 8	223265531
MAZOWIECKI SZPITAL ONKOLOGICZNY SPÓŁKA Z OGRANICZONĄ ODPOWIEDZIALNOŚCIĄ	WARSZAWA	PRAGA-PÓŁNOC	ALEJA „SOLIDARNOŚCI" 10	+48 22 766 15 00 WEW. 1
MAZOWIECKIE CENTRUM REHABILITACJI STOCER SPÓŁKA Z OGRANICZONĄ ODPOWIEDZIALNOŚCIĄ	WARSZAWA	OCHOTA	BARSKA 16/20	+48 22 579 53 33
MEDICOVER SP. Z O. O.	WARSZAWA	WILANÓW	RZECZYPOSPOLITEJ 5	500-900-543
MIĘDZYLESKI SZPITAL SPECJALISTYCZNY W WARSZAWIE	WARSZAWA	WAWER	BURSZTYNOWA 2	+48 22 473 53 59
NARODOWY INSTYTUT KARDIOLOGII STEFANA KARDYNAŁA WYSZYŃSKIEGO - PAŃSTWOWY INSTYTUT BADAWCZY	WARSZAWA	WAWER	ALPEJSKA 42	+48 22 343 45 55
NARODOWY INSTYTUT ONKOLOGII IM. MARII SKŁODOWSKIEJ-CURIE - PAŃSTWOWY INSTYTUT BADAWCZY	WARSZAWA	URSYNÓW	ROENTGENA 5	+48 22 546 20 86
NARODOWY INSTYTUT ONKOLOGII IM. MARII SKŁODOWSKIEJ-CURIE - PAŃSTWOWY INSTYTUT BADAWCZY	WARSZAWA	OCHOTA	WAWELSKA 15	+48 22 570 92 60
NIEPUBLICZNY ZAKŁAD OPIEKI ZDROWOTNEJ „RADIOLOGICA"	WARSZAWA	WOLA	FORT WOLA 22	222569988
NIEPUBLICZNY ZAKŁAD OPIEKI ZDROWOTNEJ MEDYCZNE CENTRA DIAGNOSTYCZNE VOXEL W WARSZAWIE	WARSZAWA	MOKOTÓW	ANTONIEGO JÓZEFA MADALIŃSKIEGO 25	22 241 86 90
NIEPUBLICZNY ZAKŁAD OPIEKI ZDROWOTNEJ MEDYCZNE CENTRA DIAGNOSTYCZNE VOXEL W WARSZAWIE	WARSZAWA	ŚRÓDMIEŚCIE	CHMIELNA 73	+48 22 241 86 00
NIEPUBLICZNY ZAKŁAD OPIEKI ZDROWOTNEJ MEDYCZNE CENTRA DIAGNOSTYCZNE VOXEL W WARSZAWIE	WARSZAWA	ŚRÓDMIEŚCIE	KOSZYKOWA 78	22 494 36 15
PAŃSTWOWY INSTYTUT MEDYCZNY MINISTERSTWA SPRAW WEWNĘTRZNYCH I ADMINISTRACJI	WARSZAWA	MOKOTÓW	WOŁOSKA 137	+48 477 221 441
RADIO MEDICA SPÓŁKA Z OGRANICZONĄ ODPOWIEDZIALNOŚCIĄ	WARSZAWA	MOKOTÓW	BOBROWIECKA 9B	222559969
SAMODZIELNY PUBLICZNY SZPITAL KLINICZNY IM. PROF. WITOLDA ORŁOWSKIEGO CENTRUM MEDYCZNEGO KSZTAŁCENIA PODYPLOMOWEGO W WARSZAWIE	WARSZAWA	ŚRÓDMIEŚCIE	CZERNIAKOWSKA 231	225841178
SAMODZIELNY PUBLICZNY ZAKŁAD OPIEKI ZDROWOTNEJ WARSZAWA-URSYNÓW	WARSZAWA	URSYNÓW	NA UBOCZU 5	+48 22 334 46 35
SED E. NOWACKA, D. WRÓBLEWSKA SPÓŁKA JAWNA	WARSZAWA	PRAGA-POŁUDNIE	GEN. AUGUSTA EMILA FIELDORFA „NILA" 18	+48 22 243 26 88
SPZZLO WARSZAWA ŻOLIBORZ-BIELANY	WARSZAWA	BIELANY	ŻEROMSKIEGO 13	+48 22 697 05 11
SZPITAL CZERNIAKOWSKI SPÓŁKA Z OGRANICZONĄ ODPOWIEDZIALNOŚCIĄ	WARSZAWA	MOKOTÓW	STĘPIŃSKA 19/25	+48 22 150 18 61

eprasa.pl 1cf4a46470

SZPITAL GROCHOWSKI IM. DR MED. RAFAŁA MASZTAKA SPÓŁKA Z OGRANICZONĄ ODPOWIEDZIALNOŚCIĄ	WARSZAWA	PRAGA-POŁUDNIE	GRENADIERÓW 51/59	22 51 52 738
SZPITAL PRASKI P.W. PRZEMIENIENIA PAŃSKIEGO	WARSZAWA	PRAGA-PÓŁNOC	ALEJA „SOLIDARNOŚCI" 67	+48 22 818 50 61
UNIWERSYTECKIE CENTRUM KLINICZNE WARSZAWSKIEGO UNIWERSYTETU MEDYCZNEGO	WARSZAWA	OCHOTA	STEFANA BANACHA 1A	(22) 599 22 10 / 599 22 11
UNIWERSYTECKIE CENTRUM KLINICZNE WARSZAWSKIEGO UNIWERSYTETU MEDYCZNEGO	WARSZAWA	OCHOTA	TYTUSA CHAŁUBIŃSKIEGO 5	(22) 502-17-19
UNIWERSYTECKIE CENTRUM KLINICZNE WARSZAWSKIEGO UNIWERSYTETU MEDYCZNEGO	WARSZAWA	OCHOTA	ŻWIRKI I WIGURY 63A	022 317 92 79
WARSZAWSKI SZPITAL POŁUDNIOWY SPÓŁKA Z OGRANICZONĄ ODPOWIEDZIALNOŚCIĄ	WARSZAWA	URSYNÓW	RTM. WITOLDA PILECKIEGO 99	+48 22 602 05 50
WARSZAWSKIE CENTRUM OPIEKI MEDYCZNEJ „KOPERNIK" SPÓŁKA Z OGRANICZONĄ ODPOWIEDZIALNOŚCIĄ	WARSZAWA	ŚRÓDMIEŚCIE	MIKOŁAJA KOPERNIKA 43	+48 22 830 54 31
WOJEWÓDZKI SZPITAL ZAKAŹNY W WARSZAWIE	WARSZAWA	WOLA	WOLSKA 37	+48 22 335 52 41
WOJSKOWY INSTYTUT MEDYCYNY LOTNICZEJ	WARSZAWA	ŻOLIBORZ	KRASIŃSKIEGO 54/56	26 1852017
WOJSKOWY INSTYTUT MEDYCZNY - PAŃSTWOWY INSTYTUT BADAWCZY	WARSZAWA	PRAGA-POŁUDNIE	SZASERÓW 128	261 816 114, 261 816 269

BADANIA ZGODNOŚCI TKANKOWEJ

INSTYTUT „POMNIK - CENTRUM ZDROWIA DZIECKA"	WARSZAWA	WAWER	ALEJA DZIECI POLSKICH 20	+48 22 815 19 35
INSTYTUT HEMATOLOGII I TRANSFUZJOLOGII	WARSZAWA	MOKOTÓW	CHOCIMSKA 5	022-34-96-672
UNIWERSYTECKIE CENTRUM KLINICZNE WARSZAWSKIEGO UNIWERSYTETU MEDYCZNEGO	WARSZAWA	OCHOTA	STEFANA BANACHA 1A	+48 22 599 14 19
WOJSKOWY INSTYTUT MEDYCZNY - PAŃSTWOWY INSTYTUT BADAWCZY	WARSZAWA	PRAGA-POŁUDNIE	SZASERÓW 128	261 816 673

POZYTONOWA TOMOGRAFIA EMISYJNA (PET)

AFFIDEA SPÓŁKA Z OGRANICZONĄ ODPOWIEDZIALNOŚCIĄ	WARSZAWA	PRAGA-POŁUDNIE	SZASERÓW 128	22 4411111
INSTYTUT „POMNIK - CENTRUM ZDROWIA DZIECKA"	WARSZAWA	WAWER	ALEJA DZIECI POLSKICH 20	(22) 815-73-14
NARODOWY INSTYTUT ONKOLOGII IM. MARII SKŁODOWSKIEJ-CURIE - PAŃSTWOWY INSTYTUT BADAWCZY	WARSZAWA	URSYNÓW	ROENTGENA 5	225462467
NUKLEOMED SP. Z O.O.	WARSZAWA	WAWER	ŻEGAŃSKA 46A	+48 22 613 05 10
PAŃSTWOWY INSTYTUT MEDYCZNY MINISTERSTWA SPRAW WEWNĘTRZNYCH I ADMINISTRACJI	WARSZAWA	MOKOTÓW	WOŁOSKA 137	47 722-13-69
UNIWERSYTECKIE CENTRUM KLINICZNE WARSZAWSKIEGO UNIWERSYTETU MEDYCZNEGO	WARSZAWA	OCHOTA	STEFANA BANACHA 1A	(22) 599 23 74

INNE

LECZENIE CUKRZYCY Z ZASTOSOWANIEM POMPY INSULINOWEJ U DZIECI

INSTYTUT „POMNIK - CENTRUM ZDROWIA DZIECKA"	WARSZAWA	WAWER	ALEJA DZIECI POLSKICH 20	+48 22 815 70 96
INSTYTUT MATKI I DZIECKA	WARSZAWA	WOLA	MARCINA KASPRZAKA 17 A	223277050
UNIWERSYTECKIE CENTRUM KLINICZNE WARSZAWSKIEGO UNIWERSYTETU MEDYCZNEGO	WARSZAWA	OCHOTA	ŻWIRKI I WIGURY 63A	022 460 80 00

TLENOTERAPIA DOMOWA

INSTYTUT GRUŹLICY I CHORÓB PŁUC	WARSZAWA	WOLA	PŁOCKA 26	0224312135
NIEPUBLICZNY ZAKŁAD OPIEKI ZDROWOTNEJ OXYMED	WARSZAWA	ŚRÓDMIEŚCIE	SOLEC 28	0226292324
UNIWERSYTECKIE CENTRUM KLINICZNE WARSZAWSKIEGO UNIWERSYTETU MEDYCZNEGO	WARSZAWA	OCHOTA	STEFANA BANACHA 1A	(22) 599 26 82
VITALAIRE SPÓŁKA Z OGRANICZONĄ ODPOWIEDZIALNOŚCIĄ	WARSZAWA	ŚRÓDMIEŚCIE	MIŁA 6B	22 823 1296

REKLAMA 0011513342

eprasa.pl 1cf4a46470

WOJSKOWY INSTYTUT MEDYCZNY - PAŃSTWOWY INSTYTUT BADAWCZY	WARSZAWA	PRAGA-POŁUDNIE	SZASERÓW 128	261 816 581

ŻYWIENIE DOJELITOWE W WARUNKACH DOMOWYCH

INSTYTUT „POMNIK - CENTRUM ZDROWIA DZIECKA"	WARSZAWA	WAWER	ALEJA DZIECI POLSKICH 20	022/815-72-79
SAMODZIELNY PUBLICZNY SZPITAL KLINICZNY IM. PROF. WITOLDA ORŁOWSKIEGO CENTRUM MEDYCZNEGO KSZTAŁCENIA PODYPLOMOWEGO W WARSZAWIE	WARSZAWA	ŚRÓDMIEŚCIE	CZERNIAKOWSKA 231	0225841318
UNIWERSYTECKIE CENTRUM KLINICZNE WARSZAWSKIEGO UNIWERSYTETU MEDYCZNEGO	WARSZAWA	OCHOTA	STEFANA BANACHA 1A	22 599 22 57
INSTYTUT „POMNIK - CENTRUM ZDROWIA DZIECKA"	WARSZAWA	WAWER	ALEJA DZIECI POLSKICH 20	022/815-72-79
SAMODZIELNY PUBLICZNY SZPITAL KLINICZNY IM. PROF. WITOLDA ORŁOWSKIEGO CENTRUM MEDYCZNEGO KSZTAŁCENIA PODYPLOMOWEGO W WARSZAWIE	WARSZAWA	ŚRÓDMIEŚCIE	CZERNIAKOWSKA 231	0225841318

PORADNIE SPECJALISTYCZNE

ŚWIADCZENIA W ZAKRESIE ALERGOLOGII

„ALERGO-MED" PORADNIA SPECJALISTYCZNA	WARSZAWA	URSYNÓW	FRANCISZKA MARII LANCIEGO 12	224484777
"CENTRUM MEDYCZNO-DIAGNOSTYCZNE" SP. Z O.O.	WARSZAWA	WOLA	JÓZEFA BELLOTTIEGO 1	+48 22 838 73 64
CENTRALNA WOJSKOWA PRZYCHODNIA LEKARSKA „CEPELEK" SP ZOZ	WARSZAWA	ŚRÓDMIEŚCIE	KOSZYKOWA 78	459595071
CENTRUM ALERGOLOGII IRMED SPECJALISTYCZNY NIEPUBLICZNY ZAKŁAD OPIEKI ZDROWOTNEJ	WARSZAWA	WOLA	TYSZKIEWICZA 13	022 6283238
CENTRUM MEDYCZNE DAMIANA HOLDING SPÓŁKA Z OGRANICZONĄ ODPOWIEDZIALNOŚCIĄ	WARSZAWA	WOLA	KOLEJOWA 1/5	+48 22 566 22 22
CENTRUM MEDYCZNE EVOMED	WARSZAWA	PRAGA-PÓŁNOC	WILEŃSKA 18	224738937
DORADZTWO I ZARZĄDZANIE W OPIECE ZDROWOTNEJ A.K. SP. Z.O.O	WARSZAWA	PRAGA-POŁUDNIE	MIĘDZYNARODOWA 56	022-672-78-57
GRUPA ZDROWIE SPÓŁKA Z OGRANICZONĄ ODPOWIEDZIALNOŚCIĄ	WARSZAWA	TARGÓWEK	LUDWIKA KONDRATOWICZA 27B	0 22 749 10 00
LUX MED SPÓŁKA Z OGRANICZONĄ ODPOWIEDZIALNOŚCIĄ	WARSZAWA	OCHOTA	ŻWIRKI I WIGURY 39	228238945
MAZOWIECKI SZPITAL BRÓDNOWSKI SPÓŁKA Z OGRANICZONĄ ODPOWIEDZIALNOŚCIĄ	WARSZAWA	OCHOTA	ADOLFA PAWIŃSKIEGO 2	22 257 04 15
MAZOWIECKI SZPITAL BRÓDNOWSKI SPÓŁKA Z OGRANICZONĄ ODPOWIEDZIALNOŚCIĄ	WARSZAWA	TARGÓWEK	KONDRATOWICZA 8	22 326 52 26
MAZOWIECKI SZPITAL BRÓDNOWSKI SPÓŁKA Z OGRANICZONĄ ODPOWIEDZIALNOŚCIĄ	WARSZAWA	WOLA	GÓRCZEWSKA 89	+48 22 326 55 06
PAŃSTWOWY INSTYTUT MEDYCZNY MINISTERSTWA SPRAW WEWNĘTRZNYCH I ADMINISTRACJI	WARSZAWA	MOKOTÓW	WOŁOSKA 137	+48 477 221 552
PETRA MEDICA SP. Z O.O.	WARSZAWA	PRAGA-POŁUDNIE	GROCHOWSKA 166	+48 22 740 20 20
PZU ZDROWIE SPÓŁKA AKCYJNA	WARSZAWA	ŚRÓDMIEŚCIE	GEN. WŁADYSŁAWA ANDERSA 37	+48 22 259 80 00
SAMODZIELNY ZESPÓŁ PUBLICZNYCH ZAKŁADÓW LECZNICTWA OTWARTEGO WARSZAWA WESOŁA	WARSZAWA	WESOŁA	JANA KILIŃSKIEGO 48	459 595 559
SAMODZIELNY PUBLICZNY ZAKŁAD OPIEKI ZDROWOTNEJ WARSZAWA-URSYNÓW	WARSZAWA	URSYNÓW	NA UBOCZU 5	+48 22 334 46 66
SAMODZIELNY ZESPÓŁ PUBLICZNYCH ZAKŁADÓW LECZNICTWA OTWARTEGO WARSZAWA BIAŁOŁĘKA-TARGÓWEK	WARSZAWA	TARGÓWEK	ŁOJEWSKA 6	+48 22 518 26 66
SAMODZIELNY ZESPÓŁ PUBLICZNYCH ZAKŁADÓW LECZNICTWA OTWARTEGO WARSZAWA PRAGA-PÓŁNOC	WARSZAWA	PRAGA-PÓŁNOC	DĄBROWSZCZAKÓW 5A	226193481 227413010
SAMODZIELNY ZESPÓŁ PUBLICZNYCH ZAKŁADÓW LECZNICTWA OTWARTEGO WARSZAWA WAWER	WARSZAWA	WAWER	STRUSIA 4/8	(22) 59 00 999
SAMODZIELNY ZESPÓŁ PUBLICZNYCH ZAKŁADÓW LECZNICTWA OTWARTEGO WARSZAWA-REMBERTÓW	WARSZAWA	REMBERTÓW	CHEŁMŻYŃSKA 27	022 612 14 94
SPZZLO WARSZAWA ŻOLIBORZ-BIELANY	WARSZAWA	ŻOLIBORZ	KOCHOWSKIEGO 4	+48 22 839 47 36
UNIWERSYTECKIE CENTRUM KLINICZNE WARSZAWSKIEGO UNIWERSYTETU MEDYCZNEGO	WARSZAWA	OCHOTA	NOWOGRODZKA 59	(22) 502-18-04
UNIWERSYTECKIE CENTRUM KLINICZNE WARSZAWSKIEGO UNIWERSYTETU MEDYCZNEGO	WARSZAWA	OCHOTA	STEFANA BANACHA 1A	(22) 460 80 00
WASZAWSKIE CENTRUM ALERGOLOGII ALERGO-MED	WARSZAWA	MOKOTÓW	LEWICKA 4	22 646 71 01
WOJSKOWY INSTYTUT MEDYCZNY - PAŃSTWOWY INSTYTUT BADAWCZY	WARSZAWA	PRAGA-POŁUDNIE	SZASERÓW 128	+48 22 330 56 50
WOJSKOWY INSTYTUT MEDYCZNY - PAŃSTWOWY INSTYTUT BADAWCZY	WARSZAWA	PRAGA-POŁUDNIE	SZASERÓW 128	261 816 182
ZAKŁAD OPIEKI ZDROWOTNEJ WARSZAWA BEMOWO-WŁOCHY	WARSZAWA	BEMOWO	WROCŁAWSKA 19	221672200

ŚWIADCZENIA W ZAKRESIE ALERGOLOGII DLA DZIECI

„ALERGO-MED" PORADNIA SPECJALISTYCZNA	WARSZAWA	URSYNÓW	FRANCISZKA MARII LANCIEGO 12	224484777
CENTRALNA WOJSKOWA PRZYCHODNIA LEKARSKA „CEPELEK" SP ZOZ	WARSZAWA	ŚRÓDMIEŚCIE	KOSZYKOWA 78	459595071
CENTRUM ALERGOLOGII IRMED SPECJALISTYCZNY NIEPUBLICZNY ZAKŁAD OPIEKI ZDROWOTNEJ	WARSZAWA	WOLA	TYSZKIEWICZA 13	022 6283238
INSTYTUT „POMNIK - CENTRUM ZDROWIA DZIECKA"	WARSZAWA	WAWER	ALEJA DZIECI POLSKICH 20	+48 22 815 72 08
MEDICAL OFFICE SPÓŁKA Z OGRANICZONĄ ODPOWIEDZIALNOŚCIĄ	WARSZAWA	URSYNÓW	STEFANA DEMBEGO 5	22 406 41 41
PETRA MEDICA SP. Z O.O.	WARSZAWA	PRAGA-POŁUDNIE	GROCHOWSKA 166	+48 22 740 20 20
SAMODZIELNY ZESPÓŁ PUBLICZNYCH ZAKŁADÓW LECZNICTWA OTWARTEGO WARSZAWA WESOŁA	WARSZAWA	WESOŁA	JANA KILIŃSKIEGO 48	459 595 559
SAMODZIELNY PUBLICZNY ZAKŁAD OPIEKI ZDROWOTNEJ WARSZAWA-URSYNÓW	WARSZAWA	URSYNÓW	NA UBOCZU 5	+48 22 334 46 66
SAMODZIELNY ZESPÓŁ PUBLICZNYCH ZAKŁADÓW LECZNICTWA OTWARTEGO WARSZAWA BIAŁOŁĘKA-TARGÓWEK	WARSZAWA	TARGÓWEK	ŁOJEWSKA 6	22 518 26 66
SAMODZIELNY ZESPÓŁ PUBLICZNYCH ZAKŁADÓW LECZNICTWA OTWARTEGO WARSZAWA PRAGA-PÓŁNOC	WARSZAWA	PRAGA-PÓŁNOC	DĄBROWSZCZAKÓW 5A	226193481 227413010
SPZZLO WARSZAWA ŻOLIBORZ-BIELANY	WARSZAWA	ŻOLIBORZ	KOCHOWSKIEGO 4	+48 22 839 47 36
SZPITAL DZIECIĘCY IM. PROF. DR. MED. JANA BOGDANOWICZA SAMODZIELNY PUBLICZNY ZAKŁAD OPIEKI ZDROWOTNEJ	WARSZAWA	PRAGA-POŁUDNIE	NIEKŁAŃSKA 4/24	22 50 98 570/571
UNIWERSYTECKIE CENTRUM KLINICZNE WARSZAWSKIEGO UNIWERSYTETU MEDYCZNEGO	WARSZAWA	OCHOTA	STEFANA BANACHA 1A	(22) 460 80 00
UNIWERSYTECKIE CENTRUM KLINICZNE WARSZAWSKIEGO UNIWERSYTETU MEDYCZNEGO	WARSZAWA	OCHOTA	ŻWIRKI I WIGURY 63A	022 460 80 00
WARSZAWSKIE CENTRUM OPIEKI MEDYCZNEJ „KOPERNIK" SPÓŁKA Z OGRANICZONĄ ODPOWIEDZIALNOŚCIĄ	WARSZAWA	ŚRÓDMIEŚCIE	MIKOŁAJA KOPERNIKA 43	+48 22 830 53 34
WOJSKOWA SPECJALISTYCZNA PRZYCHODNIA LEKARSKA „SPECLEK" SAMODZIELNY PUBLICZNY ZAKŁAD OPIEKI ZDROWOTNEJ W WARSZAWIE	WARSZAWA	REMBERTÓW	AL. GEN. CHRUSCIELA 103	+48 22 150 33 33 WEW. 3
ZAKŁAD OPIEKI ZDROWOTNEJ WARSZAWA BEMOWO-WŁOCHY	WARSZAWA	BEMOWO	WROCŁAWSKA 19	22 167-22-60, 22 167-22-61

ŚWIADCZENIA W ZAKRESIE AUDIOLOGII I FONIATRII

ACS AUDIKA SPÓŁKA Z OGRANICZONĄ ODPOWIEDZIALNOŚCIĄ	WARSZAWA	MOKOTÓW	ALEJA NIEPODLEGŁOŚCI 24	+22 2906040
AMPLIFON APARATY SŁUCHOWE SPÓŁKA Z OGRANICZONĄ ODPOWIEDZIALNOŚCIĄ	WARSZAWA	ŚRÓDMIEŚCIE	WARECKA 9	022 827 13 69
CENTRALNA WOJSKOWA PRZYCHODNIA LEKARSKA „CEPELEK" SP ZOZ	WARSZAWA	ŚRÓDMIEŚCIE	KOSZYKOWA 78	459595071
CENTRUM MEDYCZNE MML SPOŁKA Z OGRANICZONĄ ODPOWIEDZIALNOŚCIĄ	WARSZAWA	ŚRÓDMIEŚCIE	BAGNO WEJŚCIE E 2	+48 22 406 54 22
INSTYTUT „POMNIK - CENTRUM ZDROWIA DZIECKA"	WARSZAWA	WAWER	ALEJA DZIECI POLSKICH 20	+48 22 815 16 14
INSTYTUT FIZJOLOGII I PATOLOGII SŁUCHU	WARSZAWA	OCHOTA	MOCHNACKIEGO 10	223560303
MAZOWIECKI SZPITAL BRÓDNOWSKI SPÓŁKA Z OGRANICZONĄ ODPOWIEDZIALNOŚCIĄ	WARSZAWA	TARGÓWEK	KONDRATOWICZA 8	22 326 52 26
NIEPUBLICZNY ZAKŁAD OPIEKI ZDROWOTNEJ CENTRUM SŁUCHU I MOWY „MEDINCUS"	WARSZAWA	ŚRÓDMIEŚCIE	MIKOŁAJA KOPERNIKA 5	22 635 41 09
PAŃSTWOWY INSTYTUT MEDYCZNY MINISTERSTWA SPRAW WEWNĘTRZNYCH I ADMINISTRACJI	WARSZAWA	MOKOTÓW	WOŁOSKA 137	+48 477 221 552
SZPITAL BIELAŃSKI IM.KS.JERZEGO POPIEŁUSZKI SAMODZIELNY PUBLICZNY ZAKŁAD OPIEKI ZDROWOTNEJ	WARSZAWA	BIELANY	CEGŁOWSKA 80	022-56-90-470, 196,382
SZPITAL CZERNIAKOWSKI SPÓŁKA Z OGRANICZONĄ ODPOWIEDZIALNOŚCIĄ	WARSZAWA	MOKOTÓW	STĘPIŃSKA 19/25	22 1501860, 3186213,22 3186215
UNIWERSYTECKIE CENTRUM KLINICZNE WARSZAWSKIEGO UNIWERSYTETU MEDYCZNEGO	WARSZAWA	OCHOTA	STEFANA BANACHA 1A	(22) 460 80 00

eprasa.pl 1cf4a46470

WOJSKOWY INSTYTUT MEDYCZNY - PAŃSTWOWY INSTYTUT BADAWCZY	WARSZAWA	PRAGA-POŁUDNIE	SZASERÓW 128	261 817 542

ŚWIADCZENIA W ZAKRESIE CHIRURGII DZIECIĘCEJ

„SPORT MEDICA" SPÓŁKA AKCYJNA	WARSZAWA	MOKOTÓW	PORY 78	022 355 82 00
INSTYTUT „POMNIK - CENTRUM ZDROWIA DZIECKA"	WARSZAWA	WAWER	ALEJA DZIECI POLSKICH 20	+48 22 815 72 86
INSTYTUT MATKI I DZIECKA	WARSZAWA	WOLA	MARCINA KASPRZAKA 17 A	223277050
PAŃSTWOWY INSTYTUT MEDYCZNY MINISTERSTWA SPRAW WEWNĘTRZNYCH I ADMINISTRACJI	WARSZAWA	MOKOTÓW	WOŁOSKA 137	+48 477 221 591
SAMODZIELNY ZESPÓŁ PUBLICZNYCH ZAKŁADÓW LECZNICTWA OTWARTEGO WARSZAWA BIAŁOŁĘKA-TARGÓWEK	WARSZAWA	BIAŁOŁĘKA	MILENIJNA 4	+48 22 518 26 66
SAMODZIELNY ZESPÓŁ PUBLICZNYCH ZAKŁADÓW LECZNICTWA OTWARTEGO WARSZAWA PRAGA-PÓŁNOC	WARSZAWA	PRAGA-PÓŁNOC	DĄBROWSZCZAKÓW 5A	226193481 226192840
SAMODZIELNY ZESPÓŁ PUBLICZNYCH ZAKŁADÓW LECZNICTWA OTWARTEGO WARSZAWA-MOKOTÓW	WARSZAWA	MOKOTÓW	KIELECKA 27	22 699-60-99
SPZZLO WARSZAWA ŻOLIBORZ-BIELANY	WARSZAWA	ŻOLIBORZ	SZAJNOCHY 8	+48 22 833 14 70
SZPITAL BIELAŃSKI IM.KS.JERZEGO POPIEŁUSZKI SAMODZIELNY PUBLICZNY ZAKŁAD OPIEKI ZDROWOTNEJ	WARSZAWA	BIELANY	CEGŁOWSKA 80	022-56-90-470, 196,382
SZPITAL DZIECIĘCY IM. PROF. DR. MED. JANA BOGDANOWICZA SAMODZIELNY PUBLICZNY ZAKŁAD OPIEKI ZDROWOTNEJ	WARSZAWA	PRAGA-POŁUDNIE	NIEKŁAŃSKA 4/24	22 50 98 570/571
UNIWERSYTECKIE CENTRUM KLINICZNE WARSZAWSKIEGO UNIWERSYTETU MEDYCZNEGO	WARSZAWA	OCHOTA	ŻWIRKI I WIGURY 63A	022 460 80 00
WARSZAWSKIE CENTRUM OPIEKI MEDYCZNEJ „KOPERNIK" SPÓŁKA Z OGRANICZONĄ ODPOWIEDZIALNOŚCIĄ	WARSZAWA	ŚRÓDMIEŚCIE	MIKOŁAJA KOPERNIKA 43	+48 22 830 53 34
WARSZAWSKIE CENTRUM OPIEKI MEDYCZNEJ „KOPERNIK" SPÓŁKA Z OGRANICZONĄ ODPOWIEDZIALNOŚCIĄ	WARSZAWA	ŚRÓDMIEŚCIE	AL. WYZWOLENIA 6	+48 22 830 54 99
WARSZAWSKIE CENTRUM ZDROWIA SPÓŁKA Z OGRANICZONĄ ODPOWIEDZIALNOŚCIĄ	WARSZAWA	OCHOTA	NOWOGRODZKA 76	+48 22 857 30 14

ŚWIADCZENIA W ZAKRESIE CHIRURGII KLATKI PIERSIOWEJ

INSTYTUT GRUŹLICY I CHORÓB PŁUC	WARSZAWA	WOLA	PŁOCKA 26	0224312357
NARODOWY INSTYTUT ONKOLOGII IM. MARII SKŁODOWSKIEJ-CURIE - PAŃSTWOWY INSTYTUT BADAWCZY	WARSZAWA	URSYNÓW	ROENTGENA 5	225462000
PAŃSTWOWY INSTYTUT MEDYCZNY MINISTERSTWA SPRAW WEWNĘTRZNYCH I ADMINISTRACJI	WARSZAWA	MOKOTÓW	WOŁOSKA 137	+48 477 221 552
UNIWERSYTECKIE CENTRUM KLINICZNE WARSZAWSKIEGO UNIWERSYTETU MEDYCZNEGO	WARSZAWA	OCHOTA	STEFANA BANACHA 1A	22-460-80-00

ŚWIADCZENIA W ZAKRESIE CHIRURGII OGÓLNEJ

„CENTRUM MEDYCZNE PUŁAWSKA" SPÓŁKA Z OGRANICZONĄ ODPOWIEDZIALNOŚCIĄ	WARSZAWA	ŚRÓDMIEŚCIE	MARIAŃSKA 1	22 737 50 50
"NIEPUBLICZNY ZAKŁAD OPIEKI ZDROWOTNEJ HIPOKRATES" SPÓŁKA Z OGRANICZONĄ ODPOWIEDZIALNOŚCIĄ	WARSZAWA	URSUS	PLAC CZERWCA 1976 1	022 478-28-26
CENTRALNA WOJSKOWA PRZYCHODNIA LEKARSKA „CEPELEK" SP ZOZ	WARSZAWA	BIELANY	STEFANA ŻEROMSKIEGO 33	459595072
CENTRALNA WOJSKOWA PRZYCHODNIA LEKARSKA „CEPELEK" SP ZOZ	WARSZAWA	ŚRÓDMIEŚCIE	KOSZYKOWA 78	459595071
CENTRUM MEDYCZNE EVOMED	WARSZAWA	PRAGA-PÓŁNOC	WILEŃSKA 18	224738937
DORADZTWO I ZARZĄDZANIE W OPIECE ZDROWOTNEJ A.K. SP. Z.O.O	WARSZAWA	PRAGA-POŁUDNIE	MIĘDZYNARODOWA 56	22-610-10-57
INSTYTUT HEMATOLOGII I TRANSFUZJOLOGII	WARSZAWA	URSYNÓW	INDIRY GANDHI 14	022-3496564
LUX MED SPÓŁKA Z OGRANICZONĄ ODPOWIEDZIALNOŚCIĄ	WARSZAWA	OCHOTA	ŻWIRKI I WIGURY 39	228238945
MAZOWIECKI SZPITAL BRÓDNOWSKI SPÓŁKA Z OGRANICZONĄ ODPOWIEDZIALNOŚCIĄ	WARSZAWA	OCHOTA	ADOLFA PAWIŃSKIEGO 2	22 257 04 15
MAZOWIECKI SZPITAL BRÓDNOWSKI SPÓŁKA Z OGRANICZONĄ ODPOWIEDZIALNOŚCIĄ	WARSZAWA	TARGÓWEK	KONDRATOWICZA 8	22 326 52 26
MAZOWIECKI SZPITAL BRÓDNOWSKI SPÓŁKA Z OGRANICZONĄ ODPOWIEDZIALNOŚCIĄ	WARSZAWA	WOLA	GÓRCZEWSKA 89	+48 22 326 55 06
MAZOWIECKIE CENTRUM REHABILITACJI STOCER SPÓŁKA Z OGRANICZONĄ ODPOWIEDZIALNOŚCIĄ	WARSZAWA	OCHOTA	BARSKA 16/20	+48 22 579 52 67
MIĘDZYLESKI SZPITAL SPECJALISTYCZNY W WARSZAWIE	WARSZAWA	WAWER	BURSZTYNOWA 2	+48 22 473 53 48
NARODOWY INSTYTUT ONKOLOGII IM. MARII SKŁODOWSKIEJ-CURIE - PAŃSTWOWY INSTYTUT BADAWCZY	WARSZAWA	URSYNÓW	ROENTGENA 5	225462000
NARODOWY INSTYTUT ONKOLOGII IM. MARII SKŁODOWSKIEJ-CURIE - PAŃSTWOWY INSTYTUT BADAWCZY	WARSZAWA	OCHOTA	WAWELSKA 15	225709260
PAŃSTWOWY INSTYTUT MEDYCZNY MINISTERSTWA SPRAW WEWNĘTRZNYCH I ADMINISTRACJI	WARSZAWA	MOKOTÓW	WOŁOSKA 137	+48 477 221 552
PRZYCHODNIA LEKARSKA WOJSKOWEJ AKADEMII TECHNICZNEJ SAMODZIELNY PUBLICZNY ZAKŁAD OPIEKI ZDROWOTNEJ	WARSZAWA	BEMOWO	KARTEZJUSZA 2	22 4193211
PZU ZDROWIE SPÓŁKA AKCYJNA	WARSZAWA	ŚRÓDMIEŚCIE	GEN. WŁADYSŁAWA ANDERSA 37	+48 22 259 80 00
SAMODZIELNY ZESPÓŁ PUBLICZNYCH ZAKŁADÓW LECZNICTWA OTWARTEGO WARSZAWA WESOŁA	WARSZAWA	WESOŁA	JANA KILIŃSKIEGO 48	459 595 559
SAMODZIELNY PUBLICZNY ZAKŁAD OPIEKI ZDROWOTNEJ WARSZAWA-URSYNÓW	WARSZAWA	URSYNÓW	NA UBOCZU 5	+48 22 334 46 66
SAMODZIELNY ZESPÓŁ PUBLICZNYCH ZAKŁADÓW LECZNICTWA OTWARTEGO WARSZAWA BIAŁOŁĘKA-TARGÓWEK	WARSZAWA	TARGÓWEK	ŁOJEWSKA 6	+48 22 518 26 66
SAMODZIELNY ZESPÓŁ PUBLICZNYCH ZAKŁADÓW LECZNICTWA OTWARTEGO WARSZAWA PRAGA-PÓŁNOC	WARSZAWA	PRAGA-PÓŁNOC	DĄBROWSZCZAKÓW 5A	226193481 227413010
SAMODZIELNY ZESPÓŁ PUBLICZNYCH ZAKŁADÓW LECZNICTWA OTWARTEGO WARSZAWA WAWER	WARSZAWA	WAWER	STRUSIA 4/8	(22) 59 00 999
SAMODZIELNY ZESPÓŁ PUBLICZNYCH ZAKŁADÓW LECZNICTWA OTWARTEGO WARSZAWA-REMBERTÓW	WARSZAWA	REMBERTÓW	CHEŁMŻYŃSKA 27	022 612 14 94
SPZZLO WARSZAWA ŻOLIBORZ-BIELANY	WARSZAWA	ŻOLIBORZ	KOCHOWSKIEGO 4	+48 22 839 47 36
UNIWERSYTECKIE CENTRUM KLINICZNE WARSZAWSKIEGO UNIWERSYTETU MEDYCZNEGO	WARSZAWA	OCHOTA	NOWOGRODZKA 59	(22) 502-18-04
UNIWERSYTECKIE CENTRUM KLINICZNE WARSZAWSKIEGO UNIWERSYTETU MEDYCZNEGO	WARSZAWA	OCHOTA	STEFANA BANACHA 1A	(22) 460 80 00
WASZAWSKIE CENTRUM ALERGOLOGII ALERGO-MED	WARSZAWA	MOKOTÓW	LEWICKA 4	22 646 71 01
WOJSKOWY INSTYTUT MEDYCZNY - PAŃSTWOWY INSTYTUT BADAWCZY	WARSZAWA	PRAGA-POŁUDNIE	SZASERÓW 128	+48 22 330 56 50
WOJSKOWY INSTYTUT MEDYCZNY - PAŃSTWOWY INSTYTUT BADAWCZY	WARSZAWA	PRAGA-POŁUDNIE	SZASERÓW 128	261 816 182
ZAKŁAD OPIEKI ZDROWOTNEJ WARSZAWA BEMOWO-WŁOCHY	WARSZAWA	BEMOWO	WROCŁAWSKA 19	221672200
"ALERGO-MED" PORADNIA SPECJALISTYCZNA	WARSZAWA	URSYNÓW	FRANCISZKA MARII LANCIEGO 12	224484777
CENTRALNA WOJSKOWA PRZYCHODNIA LEKARSKA „CEPELEK" SP ZOZ	WARSZAWA	ŚRÓDMIEŚCIE	KOSZYKOWA 78	459595071
CENTRUM ALERGOLOGII IRMED SPECJALISTYCZNY NIEPUBLICZNY ZAKŁAD OPIEKI ZDROWOTNEJ	WARSZAWA	WOLA	TYSZKIEWICZA 13	022 6283238
INSTYTUT „POMNIK - CENTRUM ZDROWIA DZIECKA"	WARSZAWA	WAWER	ALEJA DZIECI POLSKICH 20	+48 22 815 72 08
MEDICAL OFFICE SPÓŁKA Z OGRANICZONĄ ODPOWIEDZIALNOŚCIĄ	WARSZAWA	URSYNÓW	STEFANA DEMBEGO 5	22 406 41 41
PETRA MEDICA SP. Z O.O.	WARSZAWA	PRAGA-POŁUDNIE	GROCHOWSKA 166	+48 22 740 20 20
SAMODZIELNY ZESPÓŁ PUBLICZNYCH ZAKŁADÓW LECZNICTWA OTWARTEGO WARSZAWA WESOŁA	WARSZAWA	WESOŁA	JANA KILIŃSKIEGO 48	459 595 559
SAMODZIELNY PUBLICZNY ZAKŁAD OPIEKI ZDROWOTNEJ WARSZAWA-URSYNÓW	WARSZAWA	URSYNÓW	NA UBOCZU 5	+48 22 334 46 66
SAMODZIELNY ZESPÓŁ PUBLICZNYCH ZAKŁADÓW LECZNICTWA OTWARTEGO WARSZAWA BIAŁOŁĘKA-TARGÓWEK	WARSZAWA	TARGÓWEK	ŁOJEWSKA 6	22 518 26 66
SAMODZIELNY ZESPÓŁ PUBLICZNYCH ZAKŁADÓW LECZNICTWA OTWARTEGO WARSZAWA PRAGA-PÓŁNOC	WARSZAWA	PRAGA-PÓŁNOC	DĄBROWSZCZAKÓW 5A	226193481 227413010
SPZZLO WARSZAWA ŻOLIBORZ-BIELANY	WARSZAWA	ŻOLIBORZ	KOCHOWSKIEGO 4	+48 22 839 47 36
SZPITAL DZIECIĘCY IM. PROF. DR. MED. JANA BOGDANOWICZA SAMODZIELNY PUBLICZNY ZAKŁAD OPIEKI ZDROWOTNEJ	WARSZAWA	PRAGA-POŁUDNIE	NIEKŁAŃSKA 4/24	22 50 98 570/571
UNIWERSYTECKIE CENTRUM KLINICZNE WARSZAWSKIEGO UNIWERSYTETU MEDYCZNEGO	WARSZAWA	OCHOTA	STEFANA BANACHA 1A	(22) 460 80 00
UNIWERSYTECKIE CENTRUM KLINICZNE WARSZAWSKIEGO UNIWERSYTETU MEDYCZNEGO	WARSZAWA	OCHOTA	ŻWIRKI I WIGURY 63A	022 460 80 00
WARSZAWSKIE CENTRUM OPIEKI MEDYCZNEJ „KOPERNIK" SPÓŁKA Z OGRANICZONĄ ODPOWIEDZIALNOŚCIĄ	WARSZAWA	ŚRÓDMIEŚCIE	MIKOŁAJA KOPERNIKA 43	+48 22 830 53 34
WOJSKOWA SPECJALISTYCZNA PRZYCHODNIA LEKARSKA „SPECLEK" SAMODZIELNY PUBLICZNY ZAKŁAD OPIEKI ZDROWOTNEJ W WARSZAWIE	WARSZAWA	REMBERTÓW	AL. GEN. CHRUSCIELA 103	+48 22 150 33 33 WEW. 3
ZAKŁAD OPIEKI ZDROWOTNEJ WARSZAWA BEMOWO-WŁOCHY	WARSZAWA	BEMOWO	WROCŁAWSKA 19	22 167-22-60, 22 167-22-61

eprasa.pl 1cf4a46470

ACS AUDIKA SPÓŁKA Z OGRANICZONĄ ODPOWIEDZIALNOŚCIĄ	WARSZAWA	MOKOTÓW	ALEJA NIEPODLEGŁOŚCI 24	+22 2906040
AMPLIFON APARATY SŁUCHOWE SPÓŁKA Z OGRANICZONĄ ODPOWIEDZIALNOŚCIĄ	WARSZAWA	ŚRÓDMIEŚCIE	WARECKA 9	022 827 13 69
CENTRALNA WOJSKOWA PRZYCHODNIA LEKARSKA „CEPELEK" SP ZOZ	WARSZAWA	ŚRÓDMIEŚCIE	KOSZYKOWA 78	459595071
CENTRUM MEDYCZNE MML SPOŁKA Z OGRANICZONĄ ODPOWIEDZIALNOŚCIĄ	WARSZAWA	ŚRÓDMIEŚCIE	BAGNO WEJŚCIE E 2	+48 22 406 54 22
INSTYTUT „POMNIK - CENTRUM ZDROWIA DZIECKA"	WARSZAWA	WAWER	ALEJA DZIECI POLSKICH 20	+48 22 815 16 14
INSTYTUT FIZJOLOGII I PATOLOGII SŁUCHU	WARSZAWA	OCHOTA	MOCHNACKIEGO 10	223560303
MAZOWIECKI SZPITAL BRÓDNOWSKI SPÓŁKA Z OGRANICZONĄ ODPOWIEDZIALNOŚCIĄ	WARSZAWA	TARGÓWEK	KONDRATOWICZA 8	22 326 52 26
NIEPUBLICZNY ZAKŁAD OPIEKI ZDROWOTNEJ CENTRUM SŁUCHU I MOWY „MEDINCUS"	WARSZAWA	ŚRÓDMIEŚCIE	MIKOŁAJA KOPERNIKA 5	22 635 41 09
PAŃSTWOWY INSTYTUT MEDYCZNY MINISTERSTWA SPRAW WEWNĘTRZNYCH I ADMINISTRACJI	WARSZAWA	MOKOTÓW	WOŁOSKA 137	+48 477 221 552
SZPITAL BIELAŃSKI IM.KS.JERZEGO POPIEŁUSZKI SAMODZIELNY PUBLICZNY ZAKŁAD OPIEKI ZDROWOTNEJ	WARSZAWA	BIELANY	CEGŁOWSKA 80	022-56-90-470, 196,382
SZPITAL CZERNIAKOWSKI SPÓŁKA Z OGRANICZONĄ ODPOWIEDZIALNOŚCIĄ	WARSZAWA	MOKOTÓW	STĘPIŃSKA 19/25	22 1501860, 3186213,22 3186215
UNIWERSYTECKIE CENTRUM KLINICZNE WARSZAWSKIEGO UNIWERSYTETU MEDYCZNEGO	WARSZAWA	OCHOTA	STEFANA BANACHA 1A	(22) 460 80 00
WOJSKOWY INSTYTUT MEDYCZNY - PAŃSTWOWY INSTYTUT BADAWCZY	WARSZAWA	PRAGA-POŁUDNIE	SZASERÓW 128	261 817 542
"SPORT MEDICA" SPÓŁKA AKCYJNA	WARSZAWA	MOKOTÓW	PORY 78	022 355 82 00
INSTYTUT „POMNIK - CENTRUM ZDROWIA DZIECKA"	WARSZAWA	WAWER	ALEJA DZIECI POLSKICH 20	+48 22 815 72 86
INSTYTUT MATKI I DZIECKA	WARSZAWA	WOLA	MARCINA KASPRZAKA 17 A	223277050
PAŃSTWOWY INSTYTUT MEDYCZNY MINISTERSTWA SPRAW WEWNĘTRZNYCH I ADMINISTRACJI	WARSZAWA	MOKOTÓW	WOŁOSKA 137	+48 477 221 591
SAMODZIELNY ZESPÓŁ PUBLICZNYCH ZAKŁADÓW LECZNICTWA OTWARTEGO WARSZAWA BIAŁOŁĘKA-TARGÓWEK	WARSZAWA	BIAŁOŁĘKA	MILENIJNA 4	+48 22 518 26 66
SAMODZIELNY ZESPÓŁ PUBLICZNYCH ZAKŁADÓW LECZNICTWA OTWARTEGO WARSZAWA PRAGA-PÓŁNOC	WARSZAWA	PRAGA-PÓŁNOC	DĄBROWSZCZAKÓW 5A	226193481 226192840
SAMODZIELNY ZESPÓŁ PUBLICZNYCH ZAKŁADÓW LECZNICTWA OTWARTEGO WARSZAWA-MOKOTÓW	WARSZAWA	MOKOTÓW	KIELECKA 27	22 699-60-99
SPZZLO WARSZAWA ŻOLIBORZ-BIELANY	WARSZAWA	ŻOLIBORZ	SZAJNOCHY 8	+48 22 833 14 70
SZPITAL BIELAŃSKI IM.KS.JERZEGO POPIEŁUSZKI SAMODZIELNY PUBLICZNY ZAKŁAD OPIEKI ZDROWOTNEJ	WARSZAWA	BIELANY	CEGŁOWSKA 80	022-56-90-470, 196,382
SZPITAL DZIECIĘCY IM. PROF. DR. MED. JANA BOGDANOWICZA SAMODZIELNY PUBLICZNY ZAKŁAD OPIEKI ZDROWOTNEJ	WARSZAWA	PRAGA-POŁUDNIE	NIEKŁAŃSKA 4/24	22 50 98 570/571
UNIWERSYTECKIE CENTRUM KLINICZNE WARSZAWSKIEGO UNIWERSYTETU MEDYCZNEGO	WARSZAWA	OCHOTA	ŻWIRKI I WIGURY 63A	022 460 80 00
WARSZAWSKIE CENTRUM OPIEKI MEDYCZNEJ „KOPERNIK" SPÓŁKA Z OGRANICZONĄ ODPOWIEDZIALNOŚCIĄ	WARSZAWA	ŚRÓDMIEŚCIE	MIKOŁAJA KOPERNIKA 43	+48 22 830 53 34
WARSZAWSKIE CENTRUM OPIEKI MEDYCZNEJ „KOPERNIK" SPÓŁKA Z OGRANICZONĄ ODPOWIEDZIALNOŚCIĄ	WARSZAWA	ŚRÓDMIEŚCIE	AL. WYZWOLENIA 6	+48 22 830 54 99
WARSZAWSKIE CENTRUM ZDROWIA SPÓŁKA Z OGRANICZONĄ ODPOWIEDZIALNOŚCIĄ	WARSZAWA	OCHOTA	NOWOGRODZKA 76	+48 22 857 30 14
INSTYTUT GRUŹLICY I CHORÓB PŁUC	WARSZAWA	WOLA	PŁOCKA 26	0224312357
NARODOWY INSTYTUT ONKOLOGII IM. MARII SKŁODOWSKIEJ-CURIE - PAŃSTWOWY INSTYTUT BADAWCZY	WARSZAWA	URSYNÓW	ROENTGENA 5	225462000
PAŃSTWOWY INSTYTUT MEDYCZNY MINISTERSTWA SPRAW WEWNĘTRZNYCH I ADMINISTRACJI	WARSZAWA	MOKOTÓW	WOŁOSKA 137	+48 477 221 552
UNIWERSYTECKIE CENTRUM KLINICZNE WARSZAWSKIEGO UNIWERSYTETU MEDYCZNEGO	WARSZAWA	OCHOTA	STEFANA BANACHA 1A	22-460-80-00
"CENTRUM MEDYCZNE PUŁAWSKA" SPÓŁKA Z OGRANICZONĄ ODPOWIEDZIALNOŚCIĄ	WARSZAWA	ŚRÓDMIEŚCIE	MARIAŃSKA 1	22 737 50 50
"NIEPUBLICZNY ZAKŁAD OPIEKI ZDROWOTNEJ HIPOKRATES" SPÓŁKA Z OGRANICZONĄ ODPOWIEDZIALNOŚCIĄ	WARSZAWA	URSUS	PLAC CZERWCA 1976 1	022 478-28-26
CENTRALNA WOJSKOWA PRZYCHODNIA LEKARSKA „CEPELEK" SP ZOZ	WARSZAWA	BIELANY	STEFANA ŻEROMSKIEGO 33	459595072
CENTRALNA WOJSKOWA PRZYCHODNIA LEKARSKA „CEPELEK" SP ZOZ	WARSZAWA	ŚRÓDMIEŚCIE	KOSZYKOWA 78	459595071
CENTRUM MEDYCZNE EVOMED	WARSZAWA	PRAGA-PÓŁNOC	WILEŃSKA 18	224738937
DORADZTWO I ZARZĄDZANIE W OPIECE ZDROWOTNEJ A.K. SP. Z.O.O	WARSZAWA	PRAGA-POŁUDNIE	MIĘDZYNARODOWA 56	22-610-10-57
INSTYTUT HEMATOLOGII I TRANSFUZJOLOGII	WARSZAWA	URSYNÓW	INDIRY GANDHI 14	022-3496564
LUX MED SPÓŁKA Z OGRANICZONĄ ODPOWIEDZIALNOŚCIĄ	WARSZAWA	OCHOTA	ŻWIRKI I WIGURY 39	228238945
MAZOWIECKI SZPITAL BRÓDNOWSKI SPÓŁKA Z OGRANICZONĄ ODPOWIEDZIALNOŚCIĄ	WARSZAWA	OCHOTA	ADOLFA PAWIŃSKIEGO 2	22 257 04 15
MAZOWIECKI SZPITAL BRÓDNOWSKI SPÓŁKA Z OGRANICZONĄ ODPOWIEDZIALNOŚCIĄ	WARSZAWA	TARGÓWEK	KONDRATOWICZA 8	22 326 52 26
MAZOWIECKI SZPITAL BRÓDNOWSKI SPÓŁKA Z OGRANICZONĄ ODPOWIEDZIALNOŚCIĄ	WARSZAWA	WOLA	GÓRCZEWSKA 89	+48 22 326 55 06
MAZOWIECKIE CENTRUM REHABILITACJI STOCER SPÓŁKA Z OGRANICZONĄ ODPOWIEDZIALNOŚCIĄ	WARSZAWA	OCHOTA	BARSKA 16/20	+48 22 579 52 67
MIĘDZYLESKI SZPITAL SPECJALISTYCZNY W WARSZAWIE	WARSZAWA	WAWER	BURSZTYNOWA 2	+48 22 473 53 48
NARODOWY INSTYTUT ONKOLOGII IM. MARII SKŁODOWSKIEJ-CURIE - PAŃSTWOWY INSTYTUT BADAWCZY	WARSZAWA	URSYNÓW	ROENTGENA 5	225462000
NARODOWY INSTYTUT ONKOLOGII IM. MARII SKŁODOWSKIEJ-CURIE - PAŃSTWOWY INSTYTUT BADAWCZY	WARSZAWA	OCHOTA	WAWELSKA 15	225709260
PAŃSTWOWY INSTYTUT MEDYCZNY MINISTERSTWA SPRAW WEWNĘTRZNYCH I ADMINISTRACJI	WARSZAWA	MOKOTÓW	WOŁOSKA 137	+48 477 221 552
PRZYCHODNIA LEKARSKA WOJSKOWEJ AKADEMII TECHNICZNEJ SAMODZIELNY PUBLICZNY ZAKŁAD OPIEKI ZDROWOTNEJ	WARSZAWA	BEMOWO	KARTEZJUSZA 2	22 4193211
PZU ZDROWIE SPÓŁKA AKCYJNA	WARSZAWA	ŚRÓDMIEŚCIE	GEN. WŁADYSŁAWA ANDERSA 37	+48 22 259 80 00
SAMODZIELNY PUBLICZNY SZPITAL KLINICZNY IM. PROF. WITOLDA ORŁOWSKIEGO CENTRUM MEDYCZNEGO KSZTAŁCENIA PODYPLOMOWEGO W WARSZAWIE	WARSZAWA	ŚRÓDMIEŚCIE	CZERNIAKOWSKA 231	0225841227, 225841327
SAMODZIELNY PUBLICZNY ZAKŁAD OPIEKI ZDROWOTNEJ WARSZAWA WOLA - ŚRÓDMIEŚCIE	WARSZAWA	ŚRÓDMIEŚCIE	CHMIELNA 14	22 150 10 10
SAMODZIELNY PUBLICZNY ZAKŁAD OPIEKI ZDROWOTNEJ WARSZAWA WOLA - ŚRÓDMIEŚCIE	WARSZAWA	ŚRÓDMIEŚCIE	DRAGONÓW 6A	+48 22 150 10 10
SAMODZIELNY PUBLICZNY ZAKŁAD OPIEKI ZDROWOTNEJ WARSZAWA WOLA - ŚRÓDMIEŚCIE	WARSZAWA	WOLA	PŁOCKA 49	+48 22 150 10 10
SAMODZIELNY PUBLICZNY ZAKŁAD OPIEKI ZDROWOTNEJ WARSZAWA-URSYNÓW	WARSZAWA	URSYNÓW	KAJAKOWA 12	+48 22 334 46 66
SAMODZIELNY PUBLICZNY ZAKŁAD OPIEKI ZDROWOTNEJ WARSZAWA-URSYNÓW	WARSZAWA	URSYNÓW	NA UBOCZU 5	+48 22 334 46 66
SAMODZIELNY ZESPÓŁ PUBLICZNYCH ZAKŁADÓW LECZNICTWA OTWARTEGO WARSZAWA BIAŁOŁĘKA-TARGÓWEK	WARSZAWA	BIAŁOŁĘKA	MILENIJNA 4	+48 22 518 26 66
SAMODZIELNY ZESPÓŁ PUBLICZNYCH ZAKŁADÓW LECZNICTWA OTWARTEGO WARSZAWA BIAŁOŁĘKA-TARGÓWEK	WARSZAWA	TARGÓWEK	ŁOJEWSKA 6	22 518 26 66
SAMODZIELNY ZESPÓŁ PUBLICZNYCH ZAKŁADÓW LECZNICTWA OTWARTEGO WARSZAWA BIAŁOŁĘKA-TARGÓWEK	WARSZAWA	TARGÓWEK	REMBIELIŃSKA 8	22 518 26 66
SAMODZIELNY ZESPÓŁ PUBLICZNYCH ZAKŁADÓW LECZNICTWA OTWARTEGO WARSZAWA OCHOTA	WARSZAWA	OCHOTA	SKARŻYŃSKIEGO 1	+48 22 822 32 21
SAMODZIELNY ZESPÓŁ PUBLICZNYCH ZAKŁADÓW LECZNICTWA OTWARTEGO WARSZAWA OCHOTA	WARSZAWA	URSUS	SOSNKOWSKIEGO 18	+48 22 822 32 21
SAMODZIELNY ZESPÓŁ PUBLICZNYCH ZAKŁADÓW LECZNICTWA OTWARTEGO WARSZAWA PRAGA POŁUDNIE	WARSZAWA	PRAGA-POŁUDNIE	ABRAHAMA 16	+48 22 671 24 17
SAMODZIELNY ZESPÓŁ PUBLICZNYCH ZAKŁADÓW LECZNICTWA OTWARTEGO WARSZAWA PRAGA-PÓŁNOC	WARSZAWA	PRAGA-PÓŁNOC	DĄBROWSZCZAKÓW 5A	226193481 226192840
SAMODZIELNY ZESPÓŁ PUBLICZNYCH ZAKŁADÓW LECZNICTWA OTWARTEGO WARSZAWA PRAGA-PÓŁNOC	WARSZAWA	TARGÓWEK	RADZYMIŃSKA 101/103	226798841 226798647
SAMODZIELNY ZESPÓŁ PUBLICZNYCH ZAKŁADÓW LECZNICTWA OTWARTEGO WARSZAWA WAWER	WARSZAWA	WAWER	STRUSIA 4/8	(22) 59 00 999
SAMODZIELNY ZESPÓŁ PUBLICZNYCH ZAKŁADÓW LECZNICTWA OTWARTEGO WARSZAWA-MOKOTÓW	WARSZAWA	MOKOTÓW	JADŹWINGÓW 9	22 699-60-99
SAMODZIELNY ZESPÓŁ PUBLICZNYCH ZAKŁADÓW LECZNICTWA OTWARTEGO WARSZAWA-MOKOTÓW	WARSZAWA	MOKOTÓW	SOCZI 1	22 699-60-99
SAMODZIELNY ZESPÓŁ PUBLICZNYCH ZAKŁADÓW LECZNICTWA OTWARTEGO WARSZAWA-REMBERTÓW	WARSZAWA	REMBERTÓW	ZAWISZAKÓW 23	022 515 44 00
SPECJALISTYCZNA PRZYCHODNIA LEKARSKA DLA PRACOWNIKÓW WOJSKA SPZOZ W WARSZAWIE	WARSZAWA	ŚRÓDMIEŚCIE	GEN. ANDERSA 16	22 150 15 81
SPECJALISTYCZNA PRZYCHODNIA LEKARSKA DLA PRACOWNIKÓW WOJSKA SPZOZ W WARSZAWIE	WARSZAWA	ŚRÓDMIEŚCIE	NOWOWIEJSKA 31	22 150 15 80
SPECJALISTYCZNA PRZYCHODNIA LEKARSKA DLA PRACOWNIKÓW WOJSKA SPZOZ W WARSZAWIE	WARSZAWA	ŚRÓDMIEŚCIE	NOWOWIEJSKA 5	TEL. 22 150 15 83
SPZZLO WARSZAWA ŻOLIBORZ-BIELANY	WARSZAWA	ŻOLIBORZ	SZAJNOCHY 8	+48 22 833 14 70
SZPITAL BIELAŃSKI IM.KS.JERZEGO POPIEŁUSZKI SAMODZIELNY PUBLICZNY ZAKŁAD OPIEKI ZDROWOTNEJ	WARSZAWA	BIELANY	CEGŁOWSKA 80	022-56-90-470, 196,382

eprasa.pl 1cf4a46470

SZPITAL CZERNIAKOWSKI SPÓŁKA Z OGRANICZONĄ ODPOWIEDZIALNOŚCIĄ	WARSZAWA	MOKOTÓW	STĘPIŃSKA 19/25	22 1501860, 3186213,22 3186215
SZPITAL GROCHOWSKI IM. DR MED. RAFAŁA MASZTAKA SPÓŁKA Z OGRANICZONĄ ODPOWIEDZIALNOŚCIĄ	WARSZAWA	PRAGA-POŁUDNIE	GRENADIERÓW 51/59	22 51 52 609
SZPITAL PRASKI P.W. PRZEMIENIENIA PAŃSKIEGO	WARSZAWA	PRAGA-PÓŁNOC	ALEJA „SOLIDARNOŚCI" 67	+48 22 150 14 09
SZPITAL WOLSKI IM. DR ANNY GOSTYŃSKIEJ SPÓŁKA Z OGRANICZONĄ ODPOWIEDZIALNOŚCIĄ	WARSZAWA	WOLA	MARCINA KASPRZAKA 17	22 389-48-00
UNIWERSYTECKIE CENTRUM KLINICZNE WARSZAWSKIEGO UNIWERSYTETU MEDYCZNEGO	WARSZAWA	OCHOTA	NOWOGRODZKA 59	(22) 502-13-42
UNIWERSYTECKIE CENTRUM KLINICZNE WARSZAWSKIEGO UNIWERSYTETU MEDYCZNEGO	WARSZAWA	OCHOTA	STEFANA BANACHA 1A	(22) 460 80 00
VALMED GRZEGORZ ADEREK, ADAM MUSZYŃSKI SPÓŁKA JAWNA	WARSZAWA	OCHOTA	GRÓJECKA 126	226594627
WARSZAWSKI SZPITAL POŁUDNIOWY SPÓŁKA Z OGRANICZONĄ ODPOWIEDZIALNOŚCIĄ	WARSZAWA	URSYNÓW	RTM. WITOLDA PILECKIEGO 99	22 602 05 50
WOJSKOWA SPECJALISTYCZNA PRZYCHODNIA LEKARSKA „SPECLEK" SAMODZIELNY PUBLICZNY ZAKŁAD OPIEKI ZDROWOTNEJ W WARSZAWIE	WARSZAWA	REMBERTÓW	AL. GEN. CHRUSCIELA 103	+48 22 150 33 33 WEW. 3
WOJSKOWY INSTYTUT MEDYCYNY LOTNICZEJ	WARSZAWA	ŻOLIBORZ	KRASIŃSKIEGO 54/56	261852873 725880037 727063003
WOJSKOWY INSTYTUT MEDYCZNY - PAŃSTWOWY INSTYTUT BADAWCZY	WARSZAWA	PRAGA-POŁUDNIE	SZASERÓW 128	+48 22 330 56 50
ZAKŁAD OPIEKI ZDROWOTNEJ WARSZAWA BEMOWO-WŁOCHY	WARSZAWA	BEMOWO	WROCŁAWSKA 19	022 167-22-61,022 167-22-60
ZESPÓŁ ZAKŁADÓW OPIEKI ZDROWOTNEJ	WARSZAWA	MOKOTÓW	SAMOCHODOWA 5	(22) 58-56-229

ŚWIADCZENIA W ZAKRESIE CHIRURGII ONKOLOGICZNEJ

BIOCONCEPT SPÓŁKA Z OGRANICZONĄ ODPOWIEDZIALNOŚCIĄ	WARSZAWA	WILANÓW	WIKTORII WIEDEŃSKIEJ 9A	22 6519860
INSTYTUT MATKI I DZIECKA	WARSZAWA	WOLA	MARCINA KASPRZAKA 17 A	223277050
LUX MED ONKOLOGIA SPÓŁKA Z O.O.	WARSZAWA	MOKOTÓW	SEWERYNA GOSZCZYŃSKIEGO 1	+48 22 120 20 37
LUX MED ONKOLOGIA SPÓŁKA Z O.O.	WARSZAWA	TARGÓWEK	ŚW. WINCENTEGO 103	22 430 87 00
MAZOWIECKI SZPITAL BRÓDNOWSKI SPÓŁKA Z OGRANICZONĄ ODPOWIEDZIALNOŚCIĄ	WARSZAWA	TARGÓWEK	KONDRATOWICZA 8	22 326 52 26
MAZOWIECKI SZPITAL BRÓDNOWSKI SPÓŁKA Z OGRANICZONĄ ODPOWIEDZIALNOŚCIĄ	WARSZAWA	WOLA	GÓRCZEWSKA 89	22 321 12 11-14
MAZOWIECKI SZPITAL ONKOLOGICZNY SPÓŁKA Z OGRANICZONĄ ODPOWIEDZIALNOŚCIĄ	WARSZAWA	PRAGA-PÓŁNOC	ALEJA „SOLIDARNOŚCI" 10	22 766 15 00
NARODOWY INSTYTUT ONKOLOGII IM. MARII SKŁODOWSKIEJ-CURIE - PAŃSTWOWY INSTYTUT BADAWCZY	WARSZAWA	URSYNÓW	ROENTGENA 5	225462000
NARODOWY INSTYTUT ONKOLOGII IM. MARII SKŁODOWSKIEJ-CURIE - PAŃSTWOWY INSTYTUT BADAWCZY	WARSZAWA	OCHOTA	WAWELSKA 15	225462000
PAŃSTWOWY INSTYTUT MEDYCZNY MINISTERSTWA SPRAW WEWNĘTRZNYCH I ADMINISTRACJI	WARSZAWA	MOKOTÓW	WOŁOSKA 137	+48 477 221 552
SAMODZIELNY PUBLICZNY SZPITAL KLINICZNY IM. PROF. WITOLDA ORŁOWSKIEGO CENTRUM MEDYCZNEGO KSZTAŁCENIA PODYPLOMOWEGO W WARSZAWIE	WARSZAWA	ŚRÓDMIEŚCIE	CZERNIAKOWSKA 231	+48 22 584 12 27
SZPITAL CZERNIAKOWSKI SPÓŁKA Z OGRANICZONĄ ODPOWIEDZIALNOŚCIĄ	WARSZAWA	MOKOTÓW	STĘPIŃSKA 19/25	+48 22 150 18 60
SZPITAL GROCHOWSKI IM. DR MED. RAFAŁA MASZTAKA SPÓŁKA Z OGRANICZONĄ ODPOWIEDZIALNOŚCIĄ	WARSZAWA	PRAGA-POŁUDNIE	GRENADIERÓW 51/59	22 51 52 609
UNIWERSYTECKIE CENTRUM KLINICZNE WARSZAWSKIEGO UNIWERSYTETU MEDYCZNEGO	WARSZAWA	OCHOTA	NOWOGRODZKA 59	(22) 502-12-06
WARSZAWSKIE CENTRUM ZDROWIA SPÓŁKA Z OGRANICZONĄ ODPOWIEDZIALNOŚCIĄ	WARSZAWA	OCHOTA	NOWOGRODZKA 76	+48 22 857 30 14
WOJSKOWY INSTYTUT MEDYCZNY - PAŃSTWOWY INSTYTUT BADAWCZY	WARSZAWA	PRAGA-POŁUDNIE	SZASERÓW 128	+48 22 330 56 50
WOJSKOWY INSTYTUT MEDYCZNY - PAŃSTWOWY INSTYTUT BADAWCZY	WARSZAWA	PRAGA-POŁUDNIE	SZASERÓW 128	261 817 201
ZAKŁAD OPIEKI ZDROWOTNEJ WARSZAWA BEMOWO-WŁOCHY	WARSZAWA	BEMOWO	GEN. MERIANA C. COOPERA 5	22 163 70 45

ŚWIADCZENIA W ZAKRESIE CHIRURGII ONKOLOGICZNEJ DLA DZIECI

INSTYTUT „POMNIK - CENTRUM ZDROWIA DZIECKA"	WARSZAWA	WAWER	ALEJA DZIECI POLSKICH 20	+48 22 815 70 48
INSTYTUT MATKI I DZIECKA	WARSZAWA	WOLA	MARCINA KASPRZAKA 17 A	223277050

ŚWIADCZENIA W ZAKRESIE CHIRURGII PLASTYCZNEJ

CENTRALNA WOJSKOWA PRZYCHODNIA LEKARSKA „CEPELEK" SP ZOZ	WARSZAWA	ŚRÓDMIEŚCIE	KOSZYKOWA 78	459595071
PAŃSTWOWY INSTYTUT MEDYCZNY MINISTERSTWA SPRAW WEWNĘTRZNYCH I ADMINISTRACJI	WARSZAWA	MOKOTÓW	WOŁOSKA 137	+48 477 221 552
SAMODZIELNY PUBLICZNY SZPITAL KLINICZNY IM. PROF. WITOLDA ORŁOWSKIEGO CENTRUM MEDYCZNEGO KSZTAŁCENIA PODYPLOMOWEGO W WARSZAWIE	WARSZAWA	ŚRÓDMIEŚCIE	CZERNIAKOWSKA 231	0225841237, 225841227
UNIWERSYTECKIE CENTRUM KLINICZNE WARSZAWSKIEGO UNIWERSYTETU MEDYCZNEGO	WARSZAWA	OCHOTA	ŻWIRKI I WIGURY 63A	022 460 80 00
WOJSKOWY INSTYTUT MEDYCZNY - PAŃSTWOWY INSTYTUT BADAWCZY	WARSZAWA	PRAGA-POŁUDNIE	SZASERÓW 128	+48 22 330 56 50

ŚWIADCZENIA W ZAKRESIE CHIRURGII SZCZĘKOWO-TWARZOWEJ

INSTYTUT MATKI I DZIECKA	WARSZAWA	WOLA	MARCINA KASPRZAKA 17 A	223277050
NARODOWY INSTYTUT ONKOLOGII IM. MARII SKŁODOWSKIEJ-CURIE - PAŃSTWOWY INSTYTUT BADAWCZY	WARSZAWA	URSYNÓW	ROENTGENA 5	225462000
UNIWERSYTECKIE CENTRUM KLINICZNE WARSZAWSKIEGO UNIWERSYTETU MEDYCZNEGO	WARSZAWA	OCHOTA	LINDLEYA 4	+48 22 460 80 00
WOJSKOWY INSTYTUT MEDYCZNY - PAŃSTWOWY INSTYTUT BADAWCZY	WARSZAWA	PRAGA-POŁUDNIE	SZASERÓW 128	+48 22 330 56 50

ŚWIADCZENIA W ZAKRESIE CHORÓB METABOLICZNYCH

CENTRALNA WOJSKOWA PRZYCHODNIA LEKARSKA „CEPELEK" SP ZOZ	WARSZAWA	ŚRÓDMIEŚCIE	KOSZYKOWA 78	459595071
CENTRUM MEDYCZNE DAMIANA HOLDING SPÓŁKA Z OGRANICZONĄ ODPOWIEDZIALNOŚCIĄ	WARSZAWA	WOLA	KOLEJOWA 1/5	+48 22 566 22 22
INSTYTUT „POMNIK - CENTRUM ZDROWIA DZIECKA"	WARSZAWA	WAWER	ALEJA DZIECI POLSKICH 20	+48 22 815 70 63
INSTYTUT MATKI I DZIECKA	WARSZAWA	WOLA	MARCINA KASPRZAKA 17 A	223277050
MAZOWIECKI SZPITAL BRÓDNOWSKI SPÓŁKA Z OGRANICZONĄ ODPOWIEDZIALNOŚCIĄ	WARSZAWA	TARGÓWEK	KONDRATOWICZA 8	22 326 53 18, 326 52 26
NARODOWY INSTYTUT KARDIOLOGII STEFANA KARDYNAŁA WYSZYŃSKIEGO - PAŃSTWOWY INSTYTUT BADAWCZY	WARSZAWA	WAWER	NIEMODLIŃSKA 33	22 3434555
NARODOWY INSTYTUT ONKOLOGII IM. MARII SKŁODOWSKIEJ-CURIE - PAŃSTWOWY INSTYTUT BADAWCZY	WARSZAWA	URSYNÓW	ROENTGENA 5	225462000
NIEPUBLICZNY ZAKŁAD OPIEKI MEDYCZNEJ CENTRUM MEDYCZNE BIAŁOŁĘKA	WARSZAWA	BIAŁOŁĘKA	KSIĄŻKOWA 9	227416058
PAŃSTWOWY INSTYTUT MEDYCZNY MINISTERSTWA SPRAW WEWNĘTRZNYCH I ADMINISTRACJI	WARSZAWA	MOKOTÓW	WOŁOSKA 137	+48 477 221 552
SZPITAL CZERNIAKOWSKI SPÓŁKA Z OGRANICZONĄ ODPOWIEDZIALNOŚCIĄ	WARSZAWA	MOKOTÓW	STĘPIŃSKA 19/25	+48 22 318 62 00
WARSZAWSKIE CENTRUM ZDROWIA SPÓŁKA Z OGRANICZONĄ ODPOWIEDZIALNOŚCIĄ	WARSZAWA	OCHOTA	NOWOGRODZKA 76	+48 22 857 30 14
ZAKŁAD OPIEKI ZDROWOTNEJ WARSZAWA BEMOWO-WŁOCHY	WARSZAWA	BEMOWO	GEN. MERIANA C. COOPERA 5	22 163 70 45
SAMODZIELNY PUBLICZNY SZPITAL KLINICZNY IM. PROF. WITOLDA ORŁOWSKIEGO CENTRUM MEDYCZNEGO KSZTAŁCENIA PODYPLOMOWEGO W WARSZAWIE	WARSZAWA	ŚRÓDMIEŚCIE	CZERNIAKOWSKA 231	22 58 41 227
SZPITAL CZERNIAKOWSKI SPÓŁKA Z OGRANICZONĄ ODPOWIEDZIALNOŚCIĄ	WARSZAWA	MOKOTÓW	STĘPIŃSKA 19/25	+48 22 318 63 80
SZPITAL PRASKI P.W. PRZEMIENIENIA PAŃSKIEGO	WARSZAWA	PRAGA-PÓŁNOC	ALEJA „SOLIDARNOŚCI" 67	+48 22 555 1185
UNIWERSYTECKIE CENTRUM KLINICZNE WARSZAWSKIEGO UNIWERSYTETU MEDYCZNEGO	WARSZAWA	OCHOTA	WILLIAMA HEERLEINA LINDLEYA 4	(022) 502-20-00

ŚWIADCZENIA W ZAKRESIE CHORÓB ZAKAŹNYCH

PAŃSTWOWY INSTYTUT MEDYCZNY MINISTERSTWA SPRAW WEWNĘTRZNYCH I ADMINISTRACJI	WARSZAWA	MOKOTÓW	SANDOMIERSKA 5/7	+48 477 222 069

eprasa.pl 1cf4a46470

PAŃSTWOWY INSTYTUT MEDYCZNY MINISTERSTWA SPRAW WEWNĘTRZNYCH I ADMINISTRACJI	WARSZAWA	MOKOTÓW	WOŁOSKA 137	+48 477 221 855
WOJEWÓDZKI SZPITAL ZAKAŹNY W WARSZAWIE	WARSZAWA	WOLA	WOLSKA 37	0223355235
WOJSKOWY INSTYTUT MEDYCZNY - PAŃSTWOWY INSTYTUT BADAWCZY	WARSZAWA	PRAGA-POŁUDNIE	SZASERÓW 128	261 817 220

ŚWIADCZENIA W ZAKRESIE DERMATOLOGII I WENEROLOGII

„CENTRUM MEDYCZNE PUŁAWSKA" SPÓŁKA Z OGRANICZONĄ ODPOWIEDZIALNOŚCIĄ	WARSZAWA	URSUS	DZIECI WARSZAWY 11	+48 22 737 50 50
"CENTRUM MEDYCZNE PUŁAWSKA" SPÓŁKA Z OGRANICZONĄ ODPOWIEDZIALNOŚCIĄ	WARSZAWA	ŚRÓDMIEŚCIE	MARIAŃSKA 1	22 737 50 50
"CENTRUM MEDYCZNO-DIAGNOSTYCZNE" SP. Z O.O.	WARSZAWA	WOLA	JÓZEFA BELLOTTIEGO 1	+48 22 838 73 64
"NIEPUBLICZNY ZAKŁAD OPIEKI ZDROWOTNEJ HIPOKRATES" SPÓŁKA Z OGRANICZONĄ ODPOWIEDZIALNOŚCIĄ	WARSZAWA	URSUS	PLAC CZERWCA 1976 1	022 478-28-26
CENTRALNA WOJSKOWA PRZYCHODNIA LEKARSKA „CEPELEK" SP ZOZ	WARSZAWA	BIELANY	STEFANA ŻEROMSKIEGO 33	459595072
CENTRALNA WOJSKOWA PRZYCHODNIA LEKARSKA „CEPELEK" SP ZOZ	WARSZAWA	ŚRÓDMIEŚCIE	KOSZYKOWA 78	459595071
CENTRUM MEDYCZNE EVOMED	WARSZAWA	PRAGA-PÓŁNOC	WILEŃSKA 18	224738937
CENTRUM MEDYCZNE MEDICENTER	WARSZAWA	MOKOTÓW	WOŁOSKA 88	022-646-86-09
CORTEN MEDIC SPÓŁKA Z OGRANICZONĄ ODPOWIEDZIALNOŚCIĄ	WARSZAWA	URSYNÓW	PASAŻ URSYNOWSKI 9	22 602 07 95
DORADZTWO I ZARZĄDZANIE W OPIECE ZDROWOTNEJ A.K. SP. Z.O.O	WARSZAWA	PRAGA-POŁUDNIE	MIĘDZYNARODOWA 56	22-610-10-57
GRUPA ZDROWIE SPÓŁKA Z OGRANICZONĄ ODPOWIEDZIALNOŚCIĄ	WARSZAWA	TARGÓWEK	LUDWIKA KONDRATOWICZA 27B	0 22 749 10 00
INSTYTUT „POMNIK - CENTRUM ZDROWIA DZIECKA"	WARSZAWA	WAWER	ALEJA DZIECI POLSKICH 20	+48 22 815 16 20
LUX MED SPÓŁKA Z OGRANICZONĄ ODPOWIEDZIALNOŚCIĄ	WARSZAWA	BIAŁOŁĘKA	MYŚLIBORSKA 95	228890335
LUX MED SPÓŁKA Z OGRANICZONĄ ODPOWIEDZIALNOŚCIĄ	WARSZAWA	OCHOTA	ŻWIRKI I WIGURY 39	228238945
MAZOWIECKI SZPITAL BRÓDNOWSKI SPÓŁKA Z OGRANICZONĄ ODPOWIEDZIALNOŚCIĄ	WARSZAWA	OCHOTA	ADOLFA PAWIŃSKIEGO 2	22 257 04 15
MAZOWIECKI SZPITAL BRÓDNOWSKI SPÓŁKA Z OGRANICZONĄ ODPOWIEDZIALNOŚCIĄ	WARSZAWA	TARGÓWEK	KONDRATOWICZA 8	22 326 52 26
MEDISECURIS SP Z O.O.	WARSZAWA	URSYNÓW	PASAŻ URSYNOWSKI 3	+48 22 120 20 33
MIĘDZYLESKI SZPITAL SPECJALISTYCZNY W WARSZAWIE	WARSZAWA	WAWER	BURSZTYNOWA 2	+48 22 473 51 34
NIEPUBLICZNY ZAKŁAD OPIEKI ZDROWOTNEJ „SANA" SP. Z O.O. SP.K	WARSZAWA	MOKOTÓW	STEFANA BATOREGO 31 A	+48 22 825 14 70
NIEPUBLICZNY ZAKŁAD OPIEKI ZDROWOTNEJ PRZYCHODNIA FORMEDICA	WARSZAWA	PRAGA-POŁUDNIE	BEREZYNSKA 39	226177805, 226160571
NZOZ „MEDICOR" SYSTEM OPIEKI MEDYCZNEJ	WARSZAWA	MOKOTÓW	CZERNIAKOWSKA 131	(22) 841 05 11
NZOZ „NUCLEUS" MARIA PAWIŃSKA-PRONIEWSKA	WARSZAWA	PRAGA-POŁUDNIE	KOBIELSKA 13	0226108416
PAŃSTWOWY INSTYTUT MEDYCZNY MINISTERSTWA SPRAW WEWNĘTRZNYCH I ADMINISTRACJI	WARSZAWA	MOKOTÓW	WOŁOSKA 137	+48 477 221 481
PETRA MEDICA SP. Z O.O.	WARSZAWA	PRAGA-POŁUDNIE	OMULEWSKA 27	+48 22 740 20 20
PRO FAMILIA SPÓŁKA Z OGRANICZONĄ ODPOWIEDZIALNOŚCIĄ	WARSZAWA	MOKOTÓW	BARTYCKA 22C	022651-06-38
PRZYCHODNIA LEKARSKA WOJSKOWEJ AKADEMII TECHNICZNEJ SAMODZIELNY PUBLICZNY ZAKŁAD OPIEKI ZDROWOTNEJ	WARSZAWA	BEMOWO	KARTEZJUSZA 2	22 4193211
PRZYCHODNIA NA BIELANACH - NIEPUBLICZNY ZAKŁAD OPIEKI ZDROWOTNEJ	WARSZAWA	BIELANY	KASPROWICZA 62	0228658040
PRZYCHODNIA VITA MED SPÓŁKA Z OGRANICZONĄ ODPOWIEDZIALNOŚCIĄ SPÓŁKA KOMANDYTOWA	WARSZAWA	PRAGA-POŁUDNIE	MEISSNERA 1/3	22 671 31 10
SAMODZIELNY PUBLICZNY ZAKŁAD OPIEKI ZDROWOTNEJ WARSZAWA WOLA - ŚRÓDMIEŚCIE	WARSZAWA	ŚRÓDMIEŚCIE	CHMIELNA 14	22 150 10 10
SAMODZIELNY PUBLICZNY ZAKŁAD OPIEKI ZDROWOTNEJ WARSZAWA WOLA - ŚRÓDMIEŚCIE	WARSZAWA	WOLA	LESZNO 17	22 150 10 10
SAMODZIELNY PUBLICZNY ZAKŁAD OPIEKI ZDROWOTNEJ WARSZAWA WOLA - ŚRÓDMIEŚCIE	WARSZAWA	WOLA	SZLENKIERÓW 10	+48 22 150 10 10
SAMODZIELNY PUBLICZNY ZAKŁAD OPIEKI ZDROWOTNEJ WARSZAWA-URSYNÓW	WARSZAWA	URSYNÓW	NA UBOCZU 5	+48 22 334 46 66
SAMODZIELNY ZESPÓŁ PUBLICZNYCH ZAKŁADÓW LECZNICTWA OTWARTEGO WARSZAWA BIAŁOŁĘKA-TARGÓWEK	WARSZAWA	BIAŁOŁĘKA	MILENIJNA 4	+48 22 518 26 66
SAMODZIELNY ZESPÓŁ PUBLICZNYCH ZAKŁADÓW LECZNICTWA OTWARTEGO WARSZAWA BIAŁOŁĘKA-TARGÓWEK	WARSZAWA	TARGÓWEK	POBORZAŃSKA 6	22 518 26 66
SAMODZIELNY ZESPÓŁ PUBLICZNYCH ZAKŁADÓW LECZNICTWA OTWARTEGO WARSZAWA BIAŁOŁĘKA-TARGÓWEK	WARSZAWA	TARGÓWEK	REMBIELIŃSKA 8	22 518 26 66
SAMODZIELNY ZESPÓŁ PUBLICZNYCH ZAKŁADÓW LECZNICTWA OTWARTEGO WARSZAWA OCHOTA	WARSZAWA	OCHOTA	SKARŻYŃSKIEGO 1	+48 22 822 32 21
SAMODZIELNY ZESPÓŁ PUBLICZNYCH ZAKŁADÓW LECZNICTWA OTWARTEGO WARSZAWA OCHOTA	WARSZAWA	URSUS	SOSNKOWSKIEGO 18	+48 22 822 32 21
SAMODZIELNY ZESPÓŁ PUBLICZNYCH ZAKŁADÓW LECZNICTWA OTWARTEGO WARSZAWA PRAGA POŁUDNIE	WARSZAWA	PRAGA-POŁUDNIE	SASKA 61	+48 22 617 30 01
SAMODZIELNY ZESPÓŁ PUBLICZNYCH ZAKŁADÓW LECZNICTWA OTWARTEGO WARSZAWA PRAGA-PÓŁNOC	WARSZAWA	PRAGA-PÓŁNOC	DĄBROWSZCZAKÓW 5A	226193481
SAMODZIELNY ZESPÓŁ PUBLICZNYCH ZAKŁADÓW LECZNICTWA OTWARTEGO WARSZAWA WAWER	WARSZAWA	WAWER	PATRIOTÓW 46/48	(22) 59 00 999
SAMODZIELNY ZESPÓŁ PUBLICZNYCH ZAKŁADÓW LECZNICTWA OTWARTEGO WARSZAWA WAWER	WARSZAWA	WAWER	STRUSIA 4/8	(22) 59 00 999
SAMODZIELNY ZESPÓŁ PUBLICZNYCH ZAKŁADÓW LECZNICTWA OTWARTEGO WARSZAWA-MOKOTÓW	WARSZAWA	MOKOTÓW	JADŹWINGÓW 9	22 699-60-99
SAMODZIELNY ZESPÓŁ PUBLICZNYCH ZAKŁADÓW LECZNICTWA OTWARTEGO WARSZAWA-MOKOTÓW	WARSZAWA	MOKOTÓW	KIELECKA 27	22 699-60-99
SPECJALISTYCZNA PRZYCHODNIA LEKARSKA DLA PRACOWNIKÓW WOJSKA SPZOZ W WARSZAWIE	WARSZAWA	ŚRÓDMIEŚCIE	NOWOWIEJSKA 31	22 150 15 80
SPECJALISTYCZNA PRZYCHODNIA LEKARSKA DLA PRACOWNIKÓW WOJSKA SPZOZ W WARSZAWIE	WARSZAWA	ŚRÓDMIEŚCIE	NOWOWIEJSKA 5	22 150 15 83
SPZZLO WARSZAWA ŻOLIBORZ-BIELANY	WARSZAWA	ŻOLIBORZ	KOCHOWSKIEGO 4	+48 22 839 47 36
SPZZLO WARSZAWA ŻOLIBORZ-BIELANY	WARSZAWA	ŻOLIBORZ	SZAJNOCHY 8	+48 22 833 58 80
SZPITAL DZIECIĘCY IM. PROF. DR. MED. JANA BOGDANOWICZA SAMODZIELNY PUBLICZNY ZAKŁAD OPIEKI ZDROWOTNEJ	WARSZAWA	PRAGA-POŁUDNIE	NIEKŁAŃSKA 4/24	22 50 98 570/571
UNIWERSYTECKIE CENTRUM KLINICZNE WARSZAWSKIEGO UNIWERSYTETU MEDYCZNEGO	WARSZAWA	OCHOTA	NOWOGRODZKA 59	+48 22 502 13 00
WARSZAWSKIE CENTRUM OPIEKI MEDYCZNEJ „KOPERNIK" SPÓŁKA Z OGRANICZONĄ ODPOWIEDZIALNOŚCIĄ	WARSZAWA	ŚRÓDMIEŚCIE	AL. WYZWOLENIA 6	+48 22 830 54 99
WOJSKOWA SPECJALISTYCZNA PRZYCHODNIA LEKARSKA „SPECLEK" SAMODZIELNY PUBLICZNY ZAKŁAD OPIEKI ZDROWOTNEJ W WARSZAWIE	WARSZAWA	REMBERTÓW	AL. GEN. CHRUSCIELA 103	+48 22 150 33 33 WEW. 3
WOJSKOWY INSTYTUT MEDYCYNY LOTNICZEJ	WARSZAWA	ŻOLIBORZ	KRASIŃSKIEGO 54/56	261852873 725880037 727063003
WOJSKOWY INSTYTUT MEDYCZNY - PAŃSTWOWY INSTYTUT BADAWCZY	WARSZAWA	PRAGA-POŁUDNIE	SZASERÓW 128	+48 22 330 56 50
ZAKŁAD OPIEKI ZDROWOTNEJ WARSZAWA BEMOWO-WŁOCHY	WARSZAWA	WŁOCHY	CEGIELNIANA 8	22 167-25-60, 22 167-25-61
ZESPÓŁ NIEPUBLICZNYCH ZAKŁADÓW OPIEKI ZDROWOTNEJ REKOL-MED	WARSZAWA	MOKOTÓW	BERNARDYŃSKA 3	22 8403545
ZESPÓŁ NIEPUBLICZNYCH ZAKŁADÓW OPIEKI ZDROWOTNEJ REKOL-MED	WARSZAWA	MOKOTÓW	SONATY 5	22 8436813, 22 8436828
ZESPÓŁ ZAKŁADÓW OPIEKI ZDROWOTNEJ	WARSZAWA	MOKOTÓW	SAMOCHODOWA 5	(22) 58-56-229

ŚWIADCZENIA W ZAKRESIE DIABETOLOGII

„CENTRUM MEDYCZNE PUŁAWSKA" SPÓŁKA Z OGRANICZONĄ ODPOWIEDZIALNOŚCIĄ	WARSZAWA	WOLA	JANA KAZIMIERZA 28	+48 22 737 50 50
"CENTRUM MEDYCZNO-DIAGNOSTYCZNE" SP. Z O.O.	WARSZAWA	MOKOTÓW	LUDWIKA NARBUTTA 29	228495114
CENTERMED WARSZAWA SP Z O. O	WARSZAWA	ŚRÓDMIEŚCIE	WARYŃSKIEGO 10A	+48 22 592 48 00
CENTRALNA WOJSKOWA PRZYCHODNIA LEKARSKA „CEPELEK" SP ZOZ	WARSZAWA	BIELANY	STEFANA ŻEROMSKIEGO 33	459595072
CENTRALNA WOJSKOWA PRZYCHODNIA LEKARSKA „CEPELEK" SP ZOZ	WARSZAWA	ŚRÓDMIEŚCIE	KOSZYKOWA 78	459595071
CENTRUM MEDYCZNE MEDICENTER	WARSZAWA	MOKOTÓW	WOŁOSKA 88	022-646-86-09
INSTYTUT MATKI I DZIECKA	WARSZAWA	WOLA	MARCINA KASPRZAKA 17 A	223277050
LECZNICA „GOCŁAW" MARIA KAMELA	WARSZAWA	PRAGA-POŁUDNIE	AFRYKAŃSKA 7A	+48 22 506 59 93
MAZOWIECKI SZPITAL BRÓDNOWSKI SPÓŁKA Z OGRANICZONĄ ODPOWIEDZIALNOŚCIĄ	WARSZAWA	OCHOTA	ADOLFA PAWIŃSKIEGO 2	22 257 04 15

eprasa.pl 1cf4a46470

MAZOWIECKI SZPITAL BRÓDNOWSKI SPÓŁKA Z OGRANICZONĄ ODPOWIEDZIALNOŚCIĄ	WARSZAWA	TARGÓWEK	KONDRATOWICZA 8	22 326 52 26
MAZOWIECKI SZPITAL BRÓDNOWSKI SPÓŁKA Z OGRANICZONĄ ODPOWIEDZIALNOŚCIĄ	WARSZAWA	WOLA	GÓRCZEWSKA 89	+48 22 326 55 06
NIEPUBLICZNY ZAKŁAD OPIEKI ZDROWOTNEJ PRZYCHODNIA FORMEDICA	WARSZAWA	PRAGA-POŁUDNIE	BEREZYNSKA 39	226177805, 226160571
NZOZ „NUCLEUS" MARIA PAWIŃSKA-PRONIEWSKA	WARSZAWA	PRAGA-POŁUDNIE	KOBIELSKA 13	0226108416
PAŃSTWOWY INSTYTUT MEDYCZNY MINISTERSTWA SPRAW WEWNĘTRZNYCH I ADMINISTRACJI	WARSZAWA	MOKOTÓW	SANDOMIERSKA 5/7	+48 477 222 068
PAŃSTWOWY INSTYTUT MEDYCZNY MINISTERSTWA SPRAW WEWNĘTRZNYCH I ADMINISTRACJI	WARSZAWA	MOKOTÓW	WOŁOSKA 137	+48 477 221 552
PETRA MEDICA SP. Z O.O.	WARSZAWA	PRAGA-POŁUDNIE	OMULEWSKA 27	+48 22 740 20 20
PRZYCHODNIA LEKARSKA WOJSKOWEJ AKADEMII TECHNICZNEJ SAMODZIELNY PUBLICZNY ZAKŁAD OPIEKI ZDROWOTNEJ	WARSZAWA	BEMOWO	KARTEZJUSZA 2	22 4193211
PRZYCHODNIA LEKARSKO STOMATOLOGICZNA „AMODENT"	WARSZAWA	URSUS	SKOROSZEWSKA 7	22 412 00 11
SAMODZIELNY PUBLICZNY SZPITAL KLINICZNY IM. PROF. WITOLDA ORŁOWSKIEGO CENTRUM MEDYCZNEGO KSZTAŁCENIA PODYPLOMOWEGO W WARSZAWIE	WARSZAWA	ŚRÓDMIEŚCIE	CZERNIAKOWSKA 231	+48 22 584 12 27
SAMODZIELNY PUBLICZNY ZAKŁAD OPIEKI ZDROWOTNEJ W TARCZYNIE	WARSZAWA	MOKOTÓW	BABOSZEWSKA 1	+48 22 177 78 68
SAMODZIELNY PUBLICZNY ZAKŁAD OPIEKI ZDROWOTNEJ WARSZAWA WOLA - ŚRÓDMIEŚCIE	WARSZAWA	ŚRÓDMIEŚCIE	CHMIELNA 14	22 150 10 10
SAMODZIELNY PUBLICZNY ZAKŁAD OPIEKI ZDROWOTNEJ WARSZAWA-URSYNÓW	WARSZAWA	URSYNÓW	NA UBOCZU 5	+48 22 334 46 66
SAMODZIELNY ZESPÓŁ PUBLICZNYCH ZAKŁADÓW LECZNICTWA OTWARTEGO WARSZAWA BIAŁOŁĘKA-TARGÓWEK	WARSZAWA	TARGÓWEK	REMBIELIŃSKA 8	22 518 26 66
SAMODZIELNY ZESPÓŁ PUBLICZNYCH ZAKŁADÓW LECZNICTWA OTWARTEGO WARSZAWA OCHOTA	WARSZAWA	OCHOTA	SZCZĘŚLIWICKA 36	+48 22 822 32 25
SAMODZIELNY ZESPÓŁ PUBLICZNYCH ZAKŁADÓW LECZNICTWA OTWARTEGO WARSZAWA PRAGA POŁUDNIE	WARSZAWA	PRAGA-POŁUDNIE	ABRAHAMA 16	+48 22 671 24 17
SAMODZIELNY ZESPÓŁ PUBLICZNYCH ZAKŁADÓW LECZNICTWA OTWARTEGO WARSZAWA PRAGA-PÓŁNOC	WARSZAWA	PRAGA-PÓŁNOC	DĄBROWSZCZAKÓW 5A	226193481 226701175
SAMODZIELNY ZESPÓŁ PUBLICZNYCH ZAKŁADÓW LECZNICTWA OTWARTEGO WARSZAWA WAWER	WARSZAWA	WAWER	ŻEGAŃSKA 13	2259000999
SAMODZIELNY ZESPÓŁ PUBLICZNYCH ZAKŁADÓW LECZNICTWA OTWARTEGO WARSZAWA-MOKOTÓW	WARSZAWA	MOKOTÓW	JADŹWINGÓW 9	22-699-60-99
SPECJALISTYCZNA PRZYCHODNIA LEKARSKA DLA PRACOWNIKÓW WOJSKA SPZOZ W WARSZAWIE	WARSZAWA	ŚRÓDMIEŚCIE	NOWOWIEJSKA 31	22 150 15 80
SPZZLO WARSZAWA ŻOLIBORZ-BIELANY	WARSZAWA	BIELANY	ŻEROMSKIEGO 13	+48 22 864 37 27
SZPITAL BIELAŃSKI IM.KS.JERZEGO POPIEŁUSZKI SAMODZIELNY PUBLICZNY ZAKŁAD OPIEKI ZDROWOTNEJ	WARSZAWA	BIELANY	CEGŁOWSKA 80	022-56-90-470, 196,382
SZPITAL CZERNIAKOWSKI SPÓŁKA Z OGRANICZONĄ ODPOWIEDZIALNOŚCIĄ	WARSZAWA	MOKOTÓW	STĘPIŃSKA 19/25	+48 22 318 62 00
SZPITAL GROCHOWSKI IM. DR MED. RAFAŁA MASZTAKA SPÓŁKA Z OGRANICZONĄ ODPOWIEDZIALNOŚCIĄ	WARSZAWA	PRAGA-POŁUDNIE	GRENADIERÓW 51/59	22 51 52 711
SZPITAL WOLSKI IM. DR ANNY GOSTYŃSKIEJ SPÓŁKA Z OGRANICZONĄ ODPOWIEDZIALNOŚCIĄ	WARSZAWA	WOLA	MARCINA KASPRZAKA 17	22 389-48-00
UNIWERSYTECKIE CENTRUM KLINICZNE WARSZAWSKIEGO UNIWERSYTETU MEDYCZNEGO	WARSZAWA	OCHOTA	STEFANA BANACHA 1A	(22) 460 80 00
WARSZAWSKI SZPITAL POŁUDNIOWY SPÓŁKA Z OGRANICZONĄ ODPOWIEDZIALNOŚCIĄ	WARSZAWA	URSYNÓW	RTM. WITOLDA PILECKIEGO 99	22 602 05 50
WARSZAWSKIE CENTRUM ZDROWIA SPÓŁKA Z OGRANICZONĄ ODPOWIEDZIALNOŚCIĄ	WARSZAWA	OCHOTA	NOWOGRODZKA 76	+48 22 857 30 14
WOJSKOWA SPECJALISTYCZNA PRZYCHODNIA LEKARSKA „SPECLEK" SAMODZIELNY PUBLICZNY ZAKŁAD OPIEKI ZDROWOTNEJ W WARSZAWIE	WARSZAWA	REMBERTÓW	AL. GEN. CHRUSCIELA 103	+48 22 150 33 33 WEW. 3
WOJSKOWY INSTYTUT MEDYCYNY LOTNICZEJ	WARSZAWA	ŻOLIBORZ	KRASIŃSKIEGO 54/56	261852873 725880037 727063003
ZAKŁAD OPIEKI ZDROWOTNEJ WARSZAWA BEMOWO-WŁOCHY	WARSZAWA	BEMOWO	POWSTAŃCÓW ŚLĄSKICH 19	022 167-24-01,022 167-24-02
ZAKŁAD OPIEKI ZDROWOTNEJ WARSZAWA BEMOWO-WŁOCHY	WARSZAWA	WŁOCHY	SZYBOWCOWA 4	22 167-21-50
ZESPÓŁ NIEPUBLICZNYCH ZAKŁADÓW OPIEKI ZDROWOTNEJ REKOL-MED	WARSZAWA	MOKOTÓW	SONATY 5	22 8436813, 22 8436828

ŚWIADCZENIA W ZAKRESIE DIABETOLOGII DLA DZIECI

INSTYTUT „POMNIK - CENTRUM ZDROWIA DZIECKA"	WARSZAWA	WAWER	ALEJA DZIECI POLSKICH 20	+48 22 815 70 96
INSTYTUT MATKI I DZIECKA	WARSZAWA	WOLA	MARCINA KASPRZAKA 17 A	223277050
SAMODZIELNY PUBLICZNY ZAKŁAD OPIEKI ZDROWOTNEJ WARSZAWA WOLA - ŚRÓDMIEŚCIE	WARSZAWA	WOLA	SZLENKIERÓW 10	+48 22 150 10 10
UNIWERSYTECKIE CENTRUM KLINICZNE WARSZAWSKIEGO UNIWERSYTETU MEDYCZNEGO	WARSZAWA	OCHOTA	ŻWIRKI I WIGURY 63A	022 460 80 00

ŚWIADCZENIA W ZAKRESIE ENDOKRYNOLOGII

CENTRUM MEDYCZNE PUŁAWSKA" SPÓŁKA Z OGRANICZONĄ ODPOWIEDZIALNOŚCIĄ	WARSZAWA	ŚRÓDMIEŚCIE	MARIAŃSKA 1	22 737 50 50
"CENTRUM MEDYCZNE WARSZAWSKIEGO UNIWERSYTETU MEDYCZNEGO" SPÓŁKA Z O.O.	WARSZAWA	OCHOTA	JANA NIELUBOWICZA 5	22 255 77 77
"CENTRUM MEDYCZNO-DIAGNOSTYCZNE" SP. Z O.O.	WARSZAWA	MOKOTÓW	LUDWIKA NARBUTTA 29	+48 22 849 51 14
"MEDICERS" SPÓŁKA Z OGRANICZONĄ ODPOWIEDZIALNOŚCIĄ	WARSZAWA	TARGÓWEK	TUŻYCKA 31	022 744 31 50
CENTRALNA WOJSKOWA PRZYCHODNIA LEKARSKA „CEPELEK" SP ZOZ	WARSZAWA	ŚRÓDMIEŚCIE	KOSZYKOWA 78	459595071
CENTRUM MEDYCZNE ENEL-MED SPÓŁKA AKCYJNA	WARSZAWA	BIELANY	ZGRUPOWANIA AK „KAMPINOS" 15	+48 22 434 09 09
CENTRUM MEDYCZNE EVOMED	WARSZAWA	PRAGA-PÓŁNOC	WILEŃSKA 18	224738937
CENTRUM MEDYCZNE MEDICENTER	WARSZAWA	MOKOTÓW	WOŁOSKA 88	022-646-86-09
DORADZTWO I ZARZĄDZANIE W OPIECE ZDROWOTNEJ A.K. SP. Z.O.O	WARSZAWA	PRAGA-POŁUDNIE	MIĘDZYNARODOWA 56	022-672-78-57
EMEIS POLSKA SPÓŁKA Z OGRANICZONĄ ODPOWIEDZIALNOŚCIĄ	WARSZAWA	PRAGA-PÓŁNOC	KIJOWSKA 11	022 888 59 40
INSTYTUT MATKI I DZIECKA	WARSZAWA	WOLA	MARCINA KASPRZAKA 17 A	+48 22 327 70 50
INVICTA SPÓŁKA Z OGRANICZONĄ ODPOWIEDZIALNOŚCIĄ	WARSZAWA	ŚRÓDMIEŚCIE	ZŁOTA 6	+48 58 585 88 00
LECZNICA „GOCŁAW" MARIA KAMELA	WARSZAWA	PRAGA-POŁUDNIE	AFRYKAŃSKA 7A	+48 22 506 59 93
MAZOWIECKI SZPITAL BRÓDNOWSKI SPÓŁKA Z OGRANICZONĄ ODPOWIEDZIALNOŚCIĄ	WARSZAWA	OCHOTA	ADOLFA PAWIŃSKIEGO 2	22 257 04 15
MAZOWIECKI SZPITAL BRÓDNOWSKI SPÓŁKA Z OGRANICZONĄ ODPOWIEDZIALNOŚCIĄ	WARSZAWA	TARGÓWEK	KONDRATOWICZA 8	22 326 54 01, 326 54 06
MAZOWIECKI SZPITAL BRÓDNOWSKI SPÓŁKA Z OGRANICZONĄ ODPOWIEDZIALNOŚCIĄ	WARSZAWA	WOLA	GÓRCZEWSKA 89	+48 22 326 55 06
MEDICAL OFFICE SPÓŁKA Z OGRANICZONĄ ODPOWIEDZIALNOŚCIĄ	WARSZAWA	URSYNÓW	BELGRADZKA 48	508 028 177
MIĘDZYLESKI SZPITAL SPECJALISTYCZNY W WARSZAWIE	WARSZAWA	WAWER	BURSZTYNOWA 2	+48 22 473 53 48
NARODOWY INSTYTUT ONKOLOGII IM. MARII SKŁODOWSKIEJ-CURIE - PAŃSTWOWY INSTYTUT BADAWCZY	WARSZAWA	URSYNÓW	ROENTGENA 5	225462000
PAŃSTWOWY INSTYTUT MEDYCZNY MINISTERSTWA SPRAW WEWNĘTRZNYCH I ADMINISTRACJI	WARSZAWA	MOKOTÓW	SANDOMIERSKA 5/7	+48 477 222 068
PAŃSTWOWY INSTYTUT MEDYCZNY MINISTERSTWA SPRAW WEWNĘTRZNYCH I ADMINISTRACJI	WARSZAWA	MOKOTÓW	WOŁOSKA 137	+48 477 221 552
PETRA MEDICA SP. Z O.O.	WARSZAWA	PRAGA-POŁUDNIE	OMULEWSKA 27	+48 22 740 20 20
PRZYCHODNIA LEKARSKA WOJSKOWEJ AKADEMII TECHNICZNEJ SAMODZIELNY PUBLICZNY ZAKŁAD OPIEKI ZDROWOTNEJ	WARSZAWA	BEMOWO	KARTEZJUSZA 2	22 4193211
PRZYCHODNIA NA BIELANACH - NIEPUBLICZNY ZAKŁAD OPIEKI ZDROWOTNEJ	WARSZAWA	BIELANY	KASPROWICZA 62	+48 22 865 80 40
PZU ZDROWIE SPÓŁKA AKCYJNA	WARSZAWA	ŚRÓDMIEŚCIE	GÓRNOŚLĄSKA 4A	+48 22 378 12 13
PZU ZDROWIE SPÓŁKA AKCYJNA	WARSZAWA	WOLA	OBOZOWA 63	+48 22 259 80 00
SAMODZIELNY PUBLICZNY SZPITAL KLINICZNY IM. PROF. WITOLDA ORŁOWSKIEGO CENTRUM MEDYCZNEGO KSZTAŁCENIA PODYPLOMOWEGO W WARSZAWIE	WARSZAWA	ŚRÓDMIEŚCIE	CZERNIAKOWSKA 231	+48 22 584 12 27
SAMODZIELNY PUBLICZNY ZAKŁAD OPIEKI ZDROWOTNEJ W GOSZCZYNIE	WARSZAWA	WŁOCHY	JUTRZENKI 100	+48 48 345 71 99
SAMODZIELNY PUBLICZNY ZAKŁAD OPIEKI ZDROWOTNEJ WARSZAWA WOLA - ŚRÓDMIEŚCIE	WARSZAWA	ŚRÓDMIEŚCIE	CHMIELNA 14	22 150 10 10
SAMODZIELNY PUBLICZNY ZAKŁAD OPIEKI ZDROWOTNEJ WARSZAWA WOLA - ŚRÓDMIEŚCIE	WARSZAWA	WOLA	ERAZMA CIOŁKA 11	22 150 10 10

eprasa.pl 1cf4a46470

SAMODZIELNY PUBLICZNY ZAKŁAD OPIEKI ZDROWOTNEJ WARSZAWA WOLA - ŚRÓDMIEŚCIE	WARSZAWA	WOLA	GRZYBOWSKA 34	22 150 10 10
SAMODZIELNY ZESPÓŁ PUBLICZNYCH ZAKŁADÓW LECZNICTWA OTWARTEGO WARSZAWA BIAŁOŁĘKA-TARGÓWEK	WARSZAWA	TARGÓWEK	REMISZEWSKA 14	22 518 26 66
SAMODZIELNY ZESPÓŁ PUBLICZNYCH ZAKŁADÓW LECZNICTWA OTWARTEGO WARSZAWA OCHOTA	WARSZAWA	OCHOTA	SZCZĘŚLIWICKA 36	+48 22 822 32 25
SAMODZIELNY ZESPÓŁ PUBLICZNYCH ZAKŁADÓW LECZNICTWA OTWARTEGO WARSZAWA PRAGA POŁUDNIE	WARSZAWA	PRAGA-POŁUDNIE	SASKA 61	+48 22 617 30 01
SAMODZIELNY ZESPÓŁ PUBLICZNYCH ZAKŁADÓW LECZNICTWA OTWARTEGO WARSZAWA PRAGA-PÓŁNOC	WARSZAWA	PRAGA-PÓŁNOC	JAGIELLOŃSKA 34	226194231
SAMODZIELNY ZESPÓŁ PUBLICZNYCH ZAKŁADÓW LECZNICTWA OTWARTEGO WARSZAWA WAWER	WARSZAWA	WAWER	STRUSIA 4/8	(22) 590-09-99
SED E. NOWACKA, D. WRÓBLEWSKA SPÓŁKA JAWNA	WARSZAWA	PRAGA-POŁUDNIE	GEN. AUGUSTA EMILA FIELDORFA „NILA" 18	+48 22 243 26 88
SZPITAL BIELAŃSKI IM.KS.JERZEGO POPIEŁUSZKI SAMODZIELNY PUBLICZNY ZAKŁAD OPIEKI ZDROWOTNEJ	WARSZAWA	BIELANY	CEGŁOWSKA 80	022-56-90-470, 196,382
SZPITAL BIELAŃSKI IM.KS.JERZEGO POPIEŁUSZKI SAMODZIELNY PUBLICZNY ZAKŁAD OPIEKI ZDROWOTNEJ	WARSZAWA	ŚRÓDMIEŚCIE	INFLANCKA 6	+48 22 636 06 50
SZPITAL CZERNIAKOWSKI SPÓŁKA Z OGRANICZONĄ ODPOWIEDZIALNOŚCIĄ	WARSZAWA	MOKOTÓW	STĘPIŃSKA 19/25	+48 22 318 62 00
SZPITAL KLINICZNY IM. KS. ANNY MAZOWIECKIEJ	WARSZAWA	ŚRÓDMIEŚCIE	KAROWA 2	022 59 66 175
SZPITAL WOLSKI IM. DR ANNY GOSTYŃSKIEJ SPÓŁKA Z OGRANICZONĄ ODPOWIEDZIALNOŚCIĄ	WARSZAWA	WOLA	MARCINA KASPRZAKA 17	22 389-48-00
UNIWERSYTECKIE CENTRUM KLINICZNE WARSZAWSKIEGO UNIWERSYTETU MEDYCZNEGO	WARSZAWA	OCHOTA	STEFANA BANACHA 1A	(22) 460 80 00
UNIWERSYTECKIE CENTRUM ZDROWIA KOBIETY I NOWORODKA WARSZAWSKIEGO UNIWERSYTETU MEDYCZNEGO SP.Z O.O	WARSZAWA	OCHOTA	PL. SOKRATESA STARYNKIEWICZA 1/3	22/583-03-60
URSZULA STOPIŃSKA-GŁUSZAK NIEPUBLICZNY ZAKŁAD OPIEKI ZDROWOTNEJ LECZNICA MEDYCZNA „ALVIT"	WARSZAWA	ŻOLIBORZ	SŁOWACKIEGO 5/13	22 833-01-51
WARSZAWSKI SZPITAL POŁUDNIOWY SPÓŁKA Z OGRANICZONĄ ODPOWIEDZIALNOŚCIĄ	WARSZAWA	URSYNÓW	RTM. WITOLDA PILECKIEGO 99	22 602 05 50
WARSZAWSKIE CENTRUM ZDROWIA SPÓŁKA Z OGRANICZONĄ ODPOWIEDZIALNOŚCIĄ	WARSZAWA	OCHOTA	NOWOGRODZKA 76	+48 22 857 30 14
WOJSKOWA SPECJALISTYCZNA PRZYCHODNIA LEKARSKA „SPECLEK" SAMODZIELNY PUBLICZNY ZAKŁAD OPIEKI ZDROWOTNEJ W WARSZAWIE	WARSZAWA	REMBERTÓW	AL. GEN. CHRUSCIELA 103	+48 22 150 33 33 WEW. 3
WOJSKOWY INSTYTUT MEDYCZNY - PAŃSTWOWY INSTYTUT BADAWCZY	WARSZAWA	PRAGA-POŁUDNIE	SZASERÓW 128	+48 22 330 56 50
ZAKŁAD OPIEKI ZDROWOTNEJ WARSZAWA BEMOWO-WŁOCHY	WARSZAWA	BEMOWO	WROCŁAWSKA 19	022 167-22-61,022 167-22-60
ZESPÓŁ ZAKŁADÓW OPIEKI ZDROWOTNEJ	WARSZAWA	MOKOTÓW	SAMOCHODOWA 5	(22) 58-56-229

ŚWIADCZENIA W ZAKRESIE ENDOKRYNOLOGII DLA DZIECI

INSTYTUT „POMNIK - CENTRUM ZDROWIA DZIECKA"	WARSZAWA	WAWER	ALEJA DZIECI POLSKICH 20	+48 22 815 70 66
INSTYTUT MATKI I DZIECKA	WARSZAWA	WOLA	MARCINA KASPRZAKA 17 A	+48 22 327 70 50
PETRA MEDICA SP. Z O.O.	WARSZAWA	PRAGA-POŁUDNIE	OMULEWSKA 27	22 740 20 20
SZPITAL DZIECIĘCY IM. PROF. DR. MED. JANA BOGDANOWICZA SAMODZIELNY PUBLICZNY ZAKŁAD OPIEKI ZDROWOTNEJ	WARSZAWA	PRAGA-POŁUDNIE	NIEKŁAŃSKA 4/24	22 50 98 570/571
UNIWERSYTECKIE CENTRUM KLINICZNE WARSZAWSKIEGO UNIWERSYTETU MEDYCZNEGO	WARSZAWA	OCHOTA	ŻWIRKI I WIGURY 63A	022 460 80 00
WARSZAWSKIE CENTRUM OPIEKI MEDYCZNEJ „KOPERNIK" SPÓŁKA Z OGRANICZONĄ ODPOWIEDZIALNOŚCIĄ	WARSZAWA	ŚRÓDMIEŚCIE	MIKOŁAJA KOPERNIKA 43	+48 22 830 53 34

ŚWIADCZENIA W ZAKRESIE GASTROENTEROLOGII

CENTRUM MEDYCZNE WARSZAWSKIEGO UNIWERSYTETU MEDYCZNEGO" SPÓŁKA Z O.O.	WARSZAWA	OCHOTA	JANA NIELUBOWICZA 5	22 255 77 77
„MEDICERS" SPÓŁKA Z OGRANICZONĄ ODPOWIEDZIALNOŚCIĄ	WARSZAWA	TARGÓWEK	TUŻYCKA 31	022 744 31 50
CENTRALNA WOJSKOWA PRZYCHODNIA LEKARSKA „CEPELEK" SP ZOZ	WARSZAWA	ŚRÓDMIEŚCIE	KOSZYKOWA 78	459595071
CENTRUM MEDYCZNE EVOMED	WARSZAWA	PRAGA-PÓŁNOC	WILEŃSKA 18	224738937
LUX MED ONKOLOGIA SPÓŁKA Z O.O.	WARSZAWA	ŻOLIBORZ	SZAMOCKA 6	+48 22 430 87 00
MAZOWIECKI SZPITAL BRÓDNOWSKI SPÓŁKA Z OGRANICZONĄ ODPOWIEDZIALNOŚCIĄ	WARSZAWA	TARGÓWEK	KONDRATOWICZA 8	22 326 53 18, 326 52 26
MIĘDZYLESKI SZPITAL SPECJALISTYCZNY W WARSZAWIE	WARSZAWA	WAWER	BURSZTYNOWA 2	+48 22 473 53 48
NARODOWY INSTYTUT ONKOLOGII IM. MARII SKŁODOWSKIEJ-CURIE - PAŃSTWOWY INSTYTUT BADAWCZY	WARSZAWA	URSYNÓW	ROENTGENA 5	225462000
PAŃSTWOWY INSTYTUT MEDYCZNY MINISTERSTWA SPRAW WEWNĘTRZNYCH I ADMINISTRACJI	WARSZAWA	MOKOTÓW	WOŁOSKA 137	+48 477 221 552
PETRA MEDICA SP. Z O.O.	WARSZAWA	PRAGA-POŁUDNIE	OMULEWSKA 27	+48 22 740 20 20
PRZYCHODNIA LEKARSKA WOJSKOWEJ AKADEMII TECHNICZNEJ SAMODZIELNY PUBLICZNY ZAKŁAD OPIEKI ZDROWOTNEJ	WARSZAWA	BEMOWO	KARTEZJUSZA 2	22 4193211
SAMODZIELNY PUBLICZNY SZPITAL KLINICZNY IM. PROF. WITOLDA ORŁOWSKIEGO CENTRUM MEDYCZNEGO KSZTAŁCENIA PODYPLOMOWEGO W WARSZAWIE	WARSZAWA	ŚRÓDMIEŚCIE	CZERNIAKOWSKA 231	0225841227
SAMODZIELNY PUBLICZNY ZAKŁAD OPIEKI ZDROWOTNEJ W TARCZYNIE	WARSZAWA	MOKOTÓW	BABOSZEWSKA 1	+48 22 177 78 68
SAMODZIELNY ZESPÓŁ PUBLICZNYCH ZAKŁADÓW LECZNICTWA OTWARTEGO WARSZAWA BIAŁOŁĘKA-TARGÓWEK	WARSZAWA	BIAŁOŁĘKA	MILENIJNA 4	+48 22 518 26 66
SAMODZIELNY ZESPÓŁ PUBLICZNYCH ZAKŁADÓW LECZNICTWA OTWARTEGO WARSZAWA BIAŁOŁĘKA-TARGÓWEK	WARSZAWA	TARGÓWEK	POBORZAŃSKA 6	22 518 26 66
SAMODZIELNY ZESPÓŁ PUBLICZNYCH ZAKŁADÓW LECZNICTWA OTWARTEGO WARSZAWA PRAGA POŁUDNIE	WARSZAWA	PRAGA-POŁUDNIE	SASKA 61	+48 22 617 30 01
SAMODZIELNY ZESPÓŁ PUBLICZNYCH ZAKŁADÓW LECZNICTWA OTWARTEGO WARSZAWA WAWER	WARSZAWA	WAWER	PATRIOTÓW 170	(22) 59 00 999
SAMODZIELNY ZESPÓŁ PUBLICZNYCH ZAKŁADÓW LECZNICTWA OTWARTEGO WARSZAWA-MOKOTÓW	WARSZAWA	MOKOTÓW	MADALIŃSKIEGO 13	22 699 60 99
SPZZLO WARSZAWA ŻOLIBORZ-BIELANY	WARSZAWA	BIELANY	KLAUDYNY 26B	+48 22 833 00 00
SZPITAL BIELAŃSKI IM.KS.JERZEGO POPIEŁUSZKI SAMODZIELNY PUBLICZNY ZAKŁAD OPIEKI ZDROWOTNEJ	WARSZAWA	BIELANY	CEGŁOWSKA 80	022-56-90-470, 196,382
SZPITAL GROCHOWSKI IM. DR MED. RAFAŁA MASZTAKA SPÓŁKA Z OGRANICZONĄ ODPOWIEDZIALNOŚCIĄ	WARSZAWA	PRAGA-POŁUDNIE	GRENADIERÓW 51/59	+48 22 515 26 09
SZPITAL PRASKI P.W. PRZEMIENIENIA PAŃSKIEGO	WARSZAWA	PRAGA-PÓŁNOC	ALEJA „SOLIDARNOŚCI" 67	+48 22 150 14 09
UNIWERSYTECKIE CENTRUM KLINICZNE WARSZAWSKIEGO UNIWERSYTETU MEDYCZNEGO	WARSZAWA	OCHOTA	STEFANA BANACHA 1A	+48 22 460 80 00
WARSZAWSKI SZPITAL POŁUDNIOWY SPÓŁKA Z OGRANICZONĄ ODPOWIEDZIALNOŚCIĄ	WARSZAWA	URSYNÓW	RTM. WITOLDA PILECKIEGO 99	22 602 05 50
WARSZAWSKIE CENTRUM ZDROWIA SPÓŁKA Z OGRANICZONĄ ODPOWIEDZIALNOŚCIĄ	WARSZAWA	OCHOTA	NOWOGRODZKA 76	+48 22 857 30 14
WOJSKOWY INSTYTUT MEDYCYNY LOTNICZEJ	WARSZAWA	ŻOLIBORZ	KRASIŃSKIEGO 54/56	261852873 725880037 727063003
WOJSKOWY INSTYTUT MEDYCZNY - PAŃSTWOWY INSTYTUT BADAWCZY	WARSZAWA	PRAGA-POŁUDNIE	SZASERÓW 128	+48 22 330 56 50

ŚWIADCZENIA W ZAKRESIE GASTROENTEROLOGII DLA DZIECI

INSTYTUT „POMNIK - CENTRUM ZDROWIA DZIECKA"	WARSZAWA	WAWER	ALEJA DZIECI POLSKICH 20	+48 22 815 13 08
INSTYTUT MATKI I DZIECKA	WARSZAWA	WOLA	MARCINA KASPRZAKA 17 A	223277050
UNIWERSYTECKIE CENTRUM KLINICZNE WARSZAWSKIEGO UNIWERSYTETU MEDYCZNEGO	WARSZAWA	OCHOTA	ŻWIRKI I WIGURY 63A	022 460 80 00

ŚWIADCZENIA W ZAKRESIE GENETYKI

INSTYTUT „POMNIK - CENTRUM ZDROWIA DZIECKA"	WARSZAWA	WAWER	ALEJA DZIECI POLSKICH 20	+48 22 815 74 50
INSTYTUT MATKI I DZIECKA	WARSZAWA	WOLA	MARCINA KASPRZAKA 17 A	223277050
INSTYTUT PSYCHIATRII I NEUROLOGII	WARSZAWA	MOKOTÓW	JANA III SOBIESKIEGO 9	0-22 45-82-610
INVICTA SPÓŁKA Z OGRANICZONĄ ODPOWIEDZIALNOŚCIĄ	WARSZAWA	ŚRÓDMIEŚCIE	ZŁOTA 6	(058) 58 58 800
MEDGEN KAMILA CZERSKA I WSPOLNICY SP. K	WARSZAWA	WILANÓW	WIKTORII WIEDEŃSKIEJ 9A	+48 501 377 150
NARODOWY INSTYTUT ONKOLOGII IM. MARII SKŁODOWSKIEJ-CURIE - PAŃSTWOWY INSTYTUT BADAWCZY	WARSZAWA	URSYNÓW	ROENTGENA 5	+48 22 546 20 00
PAŃSTWOWY INSTYTUT MEDYCZNY MINISTERSTWA SPRAW WEWNĘTRZNYCH I ADMINISTRACJI	WARSZAWA	MOKOTÓW	WOŁOSKA 137	+48 477 221 552

eprasa.pl 1cf4a46470

UNIWERSYTECKIE CENTRUM KLINICZNE WARSZAWSKIEGO UNIWERSYTETU MEDYCZNEGO	WARSZAWA	OCHOTA	STEFANA BANACHA 1A	(22) 460 80 00
UNIWERSYTECKIE CENTRUM KLINICZNE WARSZAWSKIEGO UNIWERSYTETU MEDYCZNEGO	WARSZAWA	OCHOTA	ŻWIRKI I WIGURY 63A	022 460 80 00

ŚWIADCZENIA W ZAKRESIE GERIATRII

NARODOWY INSTYTUT GERIATRII, REUMATOLOGII I REHABILITACJI IM. PROF. DR HAB. MED. ELEONORY REICHER	WARSZAWA	MOKOTÓW	SPARTAŃSKA 1	(22) 67 09 300
NZOZ „NUCLEUS" MARIA PAWIŃSKA-PRONIEWSKA	WARSZAWA	PRAGA-POŁUDNIE	KOBIELSKA 13	0226108416
PETRA MEDICA SP. Z O.O.	WARSZAWA	PRAGA-POŁUDNIE	OMULEWSKA 27	+48 22 740 20 20
SAMODZIELNY PUBLICZNY SZPITAL KLINICZNY IM. PROF. WITOLDA ORŁOWSKIEGO CENTRUM MEDYCZNEGO KSZTAŁCENIA PODYPLOMOWEGO W WARSZAWIE	WARSZAWA	ŚRÓDMIEŚCIE	CZERNIAKOWSKA 231	22 58 41 327, 22 58 41 227
SAMODZIELNY ZESPÓŁ PUBLICZNYCH ZAKŁADÓW LECZNICTWA OTWARTEGO WARSZAWA BIAŁOŁĘKA-TARGÓWEK	WARSZAWA	TARGÓWEK	POBORZAŃSKA 6	22 518 26 66
SPZZLO WARSZAWA ŻOLIBORZ-BIELANY	WARSZAWA	ŻOLIBORZ	ELBLĄSKA 35	+48 22 639 80 62
SZPITAL WOLSKI IM. DR ANNY GOSTYŃSKIEJ SPÓŁKA Z OGRANICZONĄ ODPOWIEDZIALNOŚCIĄ	WARSZAWA	WOLA	MARCINA KASPRZAKA 17	22 3894725
UNIWERSYTECKIE CENTRUM KLINICZNE WARSZAWSKIEGO UNIWERSYTETU MEDYCZNEGO	WARSZAWA	OCHOTA	WILLIAMA HEERLEINA LINDLEYA 4	22 502-16-87
WARSZAWSKI SZPITAL POŁUDNIOWY SPÓŁKA Z OGRANICZONĄ ODPOWIEDZIALNOŚCIĄ	WARSZAWA	URSYNÓW	RTM. WITOLDA PILECKIEGO 99	+48 22 602 05 50
ZAKŁAD OPIEKI ZDROWOTNEJ WARSZAWA BEMOWO-WŁOCHY	WARSZAWA	BEMOWO	WROCŁAWSKA 19	022 167-22-61,022 167-22-60

ŚWIADCZENIA W ZAKRESIE GINEKOLOGII DLA DZIEWCZĄT

INSTYTUT „POMNIK - CENTRUM ZDROWIA DZIECKA"	WARSZAWA	WAWER	ALEJA DZIECI POLSKICH 20	+48 22 815 75 35
INSTYTUT MATKI I DZIECKA	WARSZAWA	WOLA	MARCINA KASPRZAKA 17 A	+48 22 327 70 50
SZPITAL BIELAŃSKI IM.KS.JERZEGO POPIEŁUSZKI SAMODZIELNY PUBLICZNY ZAKŁAD OPIEKI ZDROWOTNEJ	WARSZAWA	ŚRÓDMIEŚCIE	INFLANCKA 6	+48 22 636 06 50
SZPITAL KLINICZNY IM. KS. ANNY MAZOWIECKIEJ	WARSZAWA	ŚRÓDMIEŚCIE	KAROWA 2	022 59 66 175
UNIWERSYTECKIE CENTRUM KLINICZNE WARSZAWSKIEGO UNIWERSYTETU MEDYCZNEGO	WARSZAWA	OCHOTA	ŻWIRKI I WIGURY 63A	22 460 80 00
WARSZAWSKIE CENTRUM OPIEKI MEDYCZNEJ „KOPERNIK" SPÓŁKA Z OGRANICZONĄ ODPOWIEDZIALNOŚCIĄ	WARSZAWA	ŚRÓDMIEŚCIE	MIKOŁAJA KOPERNIKA 43	+48 22 830 53 34

ŚWIADCZENIA W ZAKRESIE GRUŹLICY I CHORÓB PŁUC

CENTRALNA WOJSKOWA PRZYCHODNIA LEKARSKA „CEPELEK" SP ZOZ	WARSZAWA	ŚRÓDMIEŚCIE	KOSZYKOWA 78	459595071
CENTRUM MEDYCZNE MEDICENTER	WARSZAWA	MOKOTÓW	WOŁOSKA 88	022 646-86-09
INSTYTUT „POMNIK - CENTRUM ZDROWIA DZIECKA"	WARSZAWA	WAWER	ALEJA DZIECI POLSKICH 20	+48 22 815 17 03
INSTYTUT GRUŹLICY I CHORÓB PŁUC	WARSZAWA	WOLA	PŁOCKA 26	0224312357
MAZOWIECKI SZPITAL BRÓDNOWSKI SPÓŁKA Z OGRANICZONĄ ODPOWIEDZIALNOŚCIĄ	WARSZAWA	WOLA	GÓRCZEWSKA 89	+48 22 321 12 11
PAŃSTWOWY INSTYTUT MEDYCZNY MINISTERSTWA SPRAW WEWNĘTRZNYCH I ADMINISTRACJI	WARSZAWA	MOKOTÓW	SANDOMIERSKA 5/7	+48 477 222 068
PAŃSTWOWY INSTYTUT MEDYCZNY MINISTERSTWA SPRAW WEWNĘTRZNYCH I ADMINISTRACJI	WARSZAWA	MOKOTÓW	WOŁOSKA 137	+48 477 221 552
PZU ZDROWIE SPÓŁKA AKCYJNA	WARSZAWA	WOLA	OBOZOWA 63	+48 22 259 80 00
SAMODZIELNY PUBLICZNY ZAKŁAD OPIEKI ZDROWOTNEJ WARSZAWA WOLA - ŚRÓDMIEŚCIE	WARSZAWA	ŚRÓDMIEŚCIE	DRAGONÓW 6A	+48 22 150 10 10
SAMODZIELNY PUBLICZNY ZAKŁAD OPIEKI ZDROWOTNEJ WARSZAWA WOLA - ŚRÓDMIEŚCIE	WARSZAWA	WOLA	ERAZMA CIOŁKA 11	22 150 10 10
SAMODZIELNY PUBLICZNY ZAKŁAD OPIEKI ZDROWOTNEJ WARSZAWA-URSYNÓW	WARSZAWA	URSYNÓW	NA UBOCZU 5	+48 22 334 46 66
SAMODZIELNY ZESPÓŁ PUBLICZNYCH ZAKŁADÓW LECZNICTWA OTWARTEGO WARSZAWA OCHOTA	WARSZAWA	OCHOTA	SZCZĘŚLIWICKA 36	+48 22 822 32 25
SAMODZIELNY ZESPÓŁ PUBLICZNYCH ZAKŁADÓW LECZNICTWA OTWARTEGO WARSZAWA PRAGA POŁUDNIE	WARSZAWA	PRAGA-POŁUDNIE	SASKA 61	+48 22 617 30 01
SAMODZIELNY ZESPÓŁ PUBLICZNYCH ZAKŁADÓW LECZNICTWA OTWARTEGO WARSZAWA PRAGA-PÓŁNOC	WARSZAWA	PRAGA-PÓŁNOC	DĄBROWSZCZAKÓW 5A	226193481 226197701
SAMODZIELNY ZESPÓŁ PUBLICZNYCH ZAKŁADÓW LECZNICTWA OTWARTEGO WARSZAWA-MOKOTÓW	WARSZAWA	MOKOTÓW	SOCZI 1	22-699-60-99
SPECJALISTYCZNA PRZYCHODNIA LEKARSKA DLA PRACOWNIKÓW WOJSKA SPZOZ W WARSZAWIE	WARSZAWA	ŚRÓDMIEŚCIE	NOWOWIEJSKA 31	22 150 15 80
SPZZLO WARSZAWA ŻOLIBORZ-BIELANY	WARSZAWA	ŻOLIBORZ	SZAJNOCHY 8	+48 22 833 14 70
UNIWERSYTECKIE CENTRUM KLINICZNE WARSZAWSKIEGO UNIWERSYTETU MEDYCZNEGO	WARSZAWA	OCHOTA	STEFANA BANACHA 1A	(22) 460 80 00
WOJSKOWY INSTYTUT MEDYCZNY - PAŃSTWOWY INSTYTUT BADAWCZY	WARSZAWA	PRAGA-POŁUDNIE	SZASERÓW 128	+48 22 330 56 50
ZAKŁAD OPIEKI ZDROWOTNEJ WARSZAWA BEMOWO-WŁOCHY	WARSZAWA	BEMOWO	WROCŁAWSKA 19	022 167-22-61, 22 167 22 60

ŚWIADCZENIA W ZAKRESIE GRUŹLICY I CHORÓB PŁUC DLA DZIECI

SAMODZIELNY PUBLICZNY ZAKŁAD OPIEKI ZDROWOTNEJ WARSZAWA-URSYNÓW	WARSZAWA	URSYNÓW	NA UBOCZU 5	+48 22 334 46 66
SAMODZIELNY ZESPÓŁ PUBLICZNYCH ZAKŁADÓW LECZNICTWA OTWARTEGO WARSZAWA BIAŁOŁĘKA-TARGÓWEK	WARSZAWA	TARGÓWEK	REMBIELIŃSKA 8	22 518 26 66
UNIWERSYTECKIE CENTRUM KLINICZNE WARSZAWSKIEGO UNIWERSYTETU MEDYCZNEGO	WARSZAWA	OCHOTA	ŻWIRKI I WIGURY 63A	022 460 80 00
ZAKŁAD OPIEKI ZDROWOTNEJ WARSZAWA BEMOWO-WŁOCHY	WARSZAWA	BEMOWO	WROCŁAWSKA 19	22 167-22-60, 22 167 22 61

ŚWIADCZENIA W ZAKRESIE HEMATOLOGII

CENTRALNA WOJSKOWA PRZYCHODNIA LEKARSKA „CEPELEK" SP ZOZ	WARSZAWA	ŚRÓDMIEŚCIE	KOSZYKOWA 78	459595071
INSTYTUT HEMATOLOGII I TRANSFUZJOLOGII	WARSZAWA	MOKOTÓW	CHOCIMSKA 5	+48 459 595 805
INSTYTUT HEMATOLOGII I TRANSFUZJOLOGII	WARSZAWA	URSYNÓW	INDIRY GANDHI 14	459 595 805
LUX MED ONKOLOGIA SPÓŁKA Z O.O.	WARSZAWA	PRAGA-POŁUDNIE	GEN. AUGUSTA EMILA FIELDORFA „NILA" 40	22 430 87 00
LUX MED ONKOLOGIA SPÓŁKA Z O.O.	WARSZAWA	ŻOLIBORZ	SZAMOCKA 6	22 430 87 00
PAŃSTWOWY INSTYTUT MEDYCZNY MINISTERSTWA SPRAW WEWNĘTRZNYCH I ADMINISTRACJI	WARSZAWA	MOKOTÓW	WOŁOSKA 137	+48 477 221 552
UNIWERSYTECKIE CENTRUM KLINICZNE WARSZAWSKIEGO UNIWERSYTETU MEDYCZNEGO	WARSZAWA	OCHOTA	STEFANA BANACHA 1A	(022) 460 80 00
WOJSKOWY INSTYTUT MEDYCZNY - PAŃSTWOWY INSTYTUT BADAWCZY	WARSZAWA	PRAGA-POŁUDNIE	SZASERÓW 128	+48 22 330 56 50
PAŃSTWOWY INSTYTUT MEDYCZNY MINISTERSTWA SPRAW WEWNĘTRZNYCH I ADMINISTRACJI	WARSZAWA	MOKOTÓW	WOŁOSKA 137	+48 477 221 552

ŚWIADCZENIA W ZAKRESIE IMMUNOLOGII

INSTYTUT „POMNIK - CENTRUM ZDROWIA DZIECKA"	WARSZAWA	WAWER	ALEJA DZIECI POLSKICH 20	+48 22 815 10 00
WOJSKOWY INSTYTUT MEDYCZNY - PAŃSTWOWY INSTYTUT BADAWCZY	WARSZAWA	PRAGA-POŁUDNIE	SZASERÓW 128	+48 22 330 56 50

ŚWIADCZENIA W ZAKRESIE KARDIOCHIRURGII

MEDICOVER SP. Z O. O.	WARSZAWA	WILANÓW	RZECZYPOSPOLITEJ 5	668-338-632
NARODOWY INSTYTUT KARDIOLOGII STEFANA KARDYNAŁA WYSZYŃSKIEGO - PAŃSTWOWY INSTYTUT BADAWCZY	WARSZAWA	WAWER	ALPEJSKA 42	22 3434246, 22 3434698/699
PAŃSTWOWY INSTYTUT MEDYCZNY MINISTERSTWA SPRAW WEWNĘTRZNYCH I ADMINISTRACJI	WARSZAWA	MOKOTÓW	WOŁOSKA 137	+48 477 221 260
UNIWERSYTECKIE CENTRUM KLINICZNE WARSZAWSKIEGO UNIWERSYTETU MEDYCZNEGO	WARSZAWA	OCHOTA	STEFANA BANACHA 1A	+48 22 460 80 00
WOJSKOWY INSTYTUT MEDYCZNY - PAŃSTWOWY INSTYTUT BADAWCZY	WARSZAWA	PRAGA-POŁUDNIE	SZASERÓW 128	+48 22 330 56 50

eprasa.pl 1cf4a46470

ŚWIADCZENIA W ZAKRESIE KARDIOLOGII

CENTRUM MEDYCZNE PUŁAWSKA" SPÓŁKA Z OGRANICZONĄ ODPOWIEDZIALNOŚCIĄ	WARSZAWA	URSUS	PLUTONU AK „TORPEDY" 47	+48 22 737 50 50
"CENTRUM MEDYCZNE WARSZAWSKIEGO UNIWERSYTETU MEDYCZNEGO" SPÓŁKA Z O.O.	WARSZAWA	OCHOTA	JANA NIELUBOWICZA 5	22 255 77 77
"CENTRUM MEDYCZNO-DIAGNOSTYCZNE" SP. Z O.O.	WARSZAWA	MOKOTÓW	LUDWIKA NARBUTTA 29	+48 22 849 51 14
"CENTRUM MEDYCZNO-DIAGNOSTYCZNE" SP. Z O.O.	WARSZAWA	WOLA	JÓZEFA BELLOTTIEGO 1	+48 22 838 73 64
"MEDICERS" SPÓŁKA Z OGRANICZONĄ ODPOWIEDZIALNOŚCIĄ	WARSZAWA	TARGÓWEK	TUŻYCKA 31	022 744 31 50
BONIFRATERSKIE CENTRUM MEDYCZNE SP. Z O. O.	WARSZAWA	ŚRÓDMIEŚCIE	SAPIEŻYŃSKA 3	+48 22 390 33 00
CENTRALNA WOJSKOWA PRZYCHODNIA LEKARSKA „CEPELEK" SP ZOZ	WARSZAWA	BIELANY	STEFANA ŻEROMSKIEGO 33	459595072
CENTRALNA WOJSKOWA PRZYCHODNIA LEKARSKA „CEPELEK" SP ZOZ	WARSZAWA	ŚRÓDMIEŚCIE	KOSZYKOWA 78	459595071
CENTRUM MEDYCZNE ENEL-MED SPÓŁKA AKCYJNA	WARSZAWA	URSUS	ALEKSANDRA PRYSTORA 8	+48 22 434 09 09
CENTRUM MEDYCZNE EVOMED	WARSZAWA	PRAGA-PÓŁNOC	WILEŃSKA 18	224738937
CORTEN MEDIC SPÓŁKA Z OGRANICZONĄ ODPOWIEDZIALNOŚCIĄ	WARSZAWA	URSYNÓW	PASAŻ URSYNOWSKI 9	22 602 07 95
DARIUSZ BOJANOWSKI ORTOPEDA	WARSZAWA	BIAŁOŁĘKA	PŁOCHOCIŃSKA 111	+48 22 452 40 55
EMEIS POLSKA SPÓŁKA Z OGRANICZONĄ ODPOWIEDZIALNOŚCIĄ	WARSZAWA	PRAGA-PÓŁNOC	KIJOWSKA 11	022 888 59 40
GRUPA MEDYCZNA VERTIMED SPÓŁKA Z OGRANICZONĄ ODPOWIEDZIALNOŚCIĄ	WARSZAWA	URSYNÓW	BRONIKOWSKIEGO 55	+48 22 405 63 75
GRUPA ZDROWIE SPÓŁKA Z OGRANICZONĄ ODPOWIEDZIALNOŚCIĄ	WARSZAWA	PRAGA-POŁUDNIE	SAMOLOTOWA 9A	22 749 10 20
GRUPA ZDROWIE SPÓŁKA Z OGRANICZONĄ ODPOWIEDZIALNOŚCIĄ	WARSZAWA	TARGÓWEK	LUDWIKA KONDRATOWICZA 27B	22 749 10 00
INSTYTUT MATKI I DZIECKA	WARSZAWA	WOLA	MARCINA KASPRZAKA 17 A	223277050, 284 ECHO
KLINIKA KUŚMIERCZYK SPÓŁKA Z OGRANICZONĄ ODPOWIEDZIALNOŚCIĄ	WARSZAWA	MOKOTÓW	ALEJA NIEPODLEGŁOŚCI 18	+48 535 519 515
LECZNICA „GOCŁAW" MARIA KAMELA	WARSZAWA	PRAGA-POŁUDNIE	AFRYKAŃSKA 7A	+48 22 506 59 93
LUX MED ONKOLOGIA SPÓŁKA Z O.O.	WARSZAWA	MOKOTÓW	SEWERYNA GOSZCZYŃSKIEGO 1	22 430 87 00
LUX MED ONKOLOGIA SPÓŁKA Z O.O.	WARSZAWA	PRAGA-POŁUDNIE	GEN. AUGUSTA EMILA FIELDORFA „NILA" 40	22 430 87 00
MAZOWIECKI SZPITAL BRÓDNOWSKI SPÓŁKA Z OGRANICZONĄ ODPOWIEDZIALNOŚCIĄ	WARSZAWA	OCHOTA	ADOLFA PAWIŃSKIEGO 2	22 257 04 15
MAZOWIECKI SZPITAL BRÓDNOWSKI SPÓŁKA Z OGRANICZONĄ ODPOWIEDZIALNOŚCIĄ	WARSZAWA	ŚRÓDMIEŚCIE	POZNAŃSKA 22	22 52 51 355
MAZOWIECKI SZPITAL BRÓDNOWSKI SPÓŁKA Z OGRANICZONĄ ODPOWIEDZIALNOŚCIĄ	WARSZAWA	TARGÓWEK	KONDRATOWICZA 8	22 326 52 26
MAZOWIECKI SZPITAL BRÓDNOWSKI SPÓŁKA Z OGRANICZONĄ ODPOWIEDZIALNOŚCIĄ	WARSZAWA	WOLA	GÓRCZEWSKA 89	+48 22 326 55 06
MEDICOVER SP. Z O. O.	WARSZAWA	WILANÓW	RZECZYPOSPOLITEJ 5	500-900-500
MEDSERVICE PRYWATNA PRZYCHODNIA KARDIOLOGICZNA	WARSZAWA	ŚRÓDMIEŚCIE	ŚWIETOKRZYSKA 18	+48 459 598 888
MIĘDZYLESKI SZPITAL SPECJALISTYCZNY W WARSZAWIE	WARSZAWA	WAWER	BURSZTYNOWA 2	+48 22 473 53 48
NARODOWY INSTYTUT KARDIOLOGII STEFANA KARDYNAŁA WYSZYŃSKIEGO - PAŃSTWOWY INSTYTUT BADAWCZY	WARSZAWA	WAWER	ALPEJSKA 42	22 3434 555
NARODOWY INSTYTUT KARDIOLOGII STEFANA KARDYNAŁA WYSZYŃSKIEGO - PAŃSTWOWY INSTYTUT BADAWCZY	WARSZAWA	WAWER	NIEMODLIŃSKA 33	+48 22 343 48 88
NARODOWY INSTYTUT ONKOLOGII IM. MARII SKŁODOWSKIEJ-CURIE - PAŃSTWOWY INSTYTUT BADAWCZY	WARSZAWA	URSYNÓW	ROENTGENA 5	225462000
NIEPUBLICZNY ZAKŁAD OPIEKI ZDROWOTNEJ „SANA" SP. Z O.O. SP.K	WARSZAWA	MOKOTÓW	STEFANA BATOREGO 31 A	+48 22 825 14 70
NIEPUBLICZNY ZAKŁAD OPIEKI MEDYCZNEJ CENTRUM MEDYCZNE BIAŁOŁĘKA	WARSZAWA	BIAŁOŁĘKA	KSIĄŻKOWA 9 (PUSTE)	+48 22 741 60 58
NIEPUBLICZNY ZAKŁAD OPIEKI MEDYCZNEJ CENTRUM MEDYCZNE BIAŁOŁĘKA	WARSZAWA	BIAŁOŁĘKA	SKARBKA Z GÓR 142	22 741 60 58
NIEPUBLICZNY ZAKŁAD OPIEKI ZDROWOTNEJ PRZYCHODNIA FORMEDICA	WARSZAWA	PRAGA-POŁUDNIE	BEREZYNSKA 39	226177805, 226160571
NOWOCZESNE CENTRUM MEDYCZNE OKOKLINIK SPÓŁKA Z OGRANICZONĄ ODPOWIEDZIALNOŚCIĄ SPÓŁKA JAWNA	WARSZAWA	URSUS	WŁADYSŁAWA JAGIEŁŁY 2	+48 22 290 00 99
NZOZ „NUCLEUS" MARIA PAWIŃSKA-PRONIEWSKA	WARSZAWA	PRAGA-POŁUDNIE	KOBIELSKA 13	0226108416
NZOZ PRZYCHODNIA NIEINWAZYJNEJ DIAGNOSTYKI KARDIOLOGICZNEJ ASKLEPIOS AS SPÓŁKA Z OGRANICZONĄ ODPOWIEDZIALNOŚCIĄ SPÓŁKA KOMANDYTOWA	WARSZAWA	MOKOTÓW	SONATY 6D	022-843-84-04
PAŃSTWOWY INSTYTUT MEDYCZNY MINISTERSTWA SPRAW WEWNĘTRZNYCH I ADMINISTRACJI	WARSZAWA	MOKOTÓW	WOŁOSKA 137	+48 477 221 552
PAŃSTWOWY INSTYTUT MEDYCZNY MINISTERSTWA SPRAW WEWNĘTRZNYCH I ADMINISTRACJI	WARSZAWA	MOKOTÓW	WOŁOSKA 137	+48 477 221 690
PAŃSTWOWY INSTYTUT MEDYCZNY MINISTERSTWA SPRAW WEWNĘTRZNYCH I ADMINISTRACJI	WARSZAWA	MOKOTÓW	WOŁOSKA 137	+48 477 221 815
PETRA MEDICA SP. Z O.O.	WARSZAWA	PRAGA-POŁUDNIE	OMULEWSKA 27	+48 22 740 20 20
PRZYCHODNIA GTW	WARSZAWA	MOKOTÓW	BABOSZEWSKA 1	+48 22 177 78 68
PRZYCHODNIA LEKARSKA WOJSKOWEJ AKADEMII TECHNICZNEJ SAMODZIELNY PUBLICZNY ZAKŁAD OPIEKI ZDROWOTNEJ	WARSZAWA	BEMOWO	KARTEZJUSZA 2	22 4193211
PRZYCHODNIA LEKARSKO STOMATOLOGICZNA „AMODENT"	WARSZAWA	URSUS	DZIECI WARSZAWY 29U XI	22 416 26 26
PRZYCHODNIA LEKARSKO STOMATOLOGICZNA „AMODENT"	WARSZAWA	URSUS	SKOROSZEWSKA 7	22 412 00 11
PRZYCHODNIA VITA MED SPÓŁKA Z OGRANICZONĄ ODPOWIEDZIALNOŚCIĄ SPÓŁKA KOMANDYTOWA	WARSZAWA	PRAGA-POŁUDNIE	MEISSNERA 1/3	22-671-31-10
PZU ZDROWIE SPÓŁKA AKCYJNA	WARSZAWA	ŚRÓDMIEŚCIE	GEN. WŁADYSŁAWA ANDERSA 37	+48 22 259 80 00
PZU ZDROWIE SPÓŁKA AKCYJNA	WARSZAWA	ŚRÓDMIEŚCIE	GÓRNOŚLĄSKA 4A	+48 22 378 12 13
PZU ZDROWIE SPÓŁKA AKCYJNA	WARSZAWA	WOLA	OBOZOWA 63	+48 22 259 80 00
SAMODZIELNY ZESPÓŁ PUBLICZNYCH ZAKŁADÓW LECZNICTWA OTWARTEGO WARSZAWA WESOŁA	WARSZAWA	WESOŁA	JANA KILIŃSKIEGO 48	459 595 559
SAMODZIELNY PUBLICZNY SZPITAL KLINICZNY IM. PROF. WITOLDA ORŁOWSKIEGO CENTRUM MEDYCZNEGO KSZTAŁCENIA PODYPLOMOWEGO W WARSZAWIE	WARSZAWA	ŚRÓDMIEŚCIE	CZERNIAKOWSKA 231	+48 22 584 12 27
SAMODZIELNY PUBLICZNY ZAKŁAD OPIEKI ZDROWOTNEJ WARSZAWA WOLA - ŚRÓDMIEŚCIE	WARSZAWA	ŚRÓDMIEŚCIE	CHMIELNA 14	22 150 10 10
SAMODZIELNY PUBLICZNY ZAKŁAD OPIEKI ZDROWOTNEJ WARSZAWA WOLA - ŚRÓDMIEŚCIE	WARSZAWA	WOLA	LESZNO 17	22 150 10 10
SAMODZIELNY PUBLICZNY ZAKŁAD OPIEKI ZDROWOTNEJ WARSZAWA-URSYNÓW	WARSZAWA	URSYNÓW	NA UBOCZU 5	+48 22 334 46 66
SAMODZIELNY ZESPÓŁ PUBLICZNYCH ZAKŁADÓW LECZNICTWA OTWARTEGO WARSZAWA BIAŁOŁĘKA-TARGÓWEK	WARSZAWA	BIAŁOŁĘKA	MILENIJNA 4	+48 22 518 26 66
SAMODZIELNY ZESPÓŁ PUBLICZNYCH ZAKŁADÓW LECZNICTWA OTWARTEGO WARSZAWA BIAŁOŁĘKA-TARGÓWEK	WARSZAWA	TARGÓWEK	ŁOJEWSKA 6	22 518 26 66
SAMODZIELNY ZESPÓŁ PUBLICZNYCH ZAKŁADÓW LECZNICTWA OTWARTEGO WARSZAWA OCHOTA	WARSZAWA	OCHOTA	SZCZĘŚLIWICKA 36	+48 22 822 32 25
SAMODZIELNY ZESPÓŁ PUBLICZNYCH ZAKŁADÓW LECZNICTWA OTWARTEGO WARSZAWA PRAGA POŁUDNIE	WARSZAWA	PRAGA-POŁUDNIE	ABRAHAMA 16	+48 22 671 24 17
SAMODZIELNY ZESPÓŁ PUBLICZNYCH ZAKŁADÓW LECZNICTWA OTWARTEGO WARSZAWA PRAGA-PÓŁNOC	WARSZAWA	PRAGA-PÓŁNOC	JAGIELLOŃSKA 34	226194231 226197876
SAMODZIELNY ZESPÓŁ PUBLICZNYCH ZAKŁADÓW LECZNICTWA OTWARTEGO WARSZAWA WAWER	WARSZAWA	WAWER	STRUSIA 4/8	(22) 59 00 999
SAMODZIELNY ZESPÓŁ PUBLICZNYCH ZAKŁADÓW LECZNICTWA OTWARTEGO WARSZAWA-MOKOTÓW	WARSZAWA	MOKOTÓW	JADŹWINGÓW 9	22-699-60-99
SED E. NOWACKA, D. WRÓBLEWSKA SPÓŁKA JAWNA	WARSZAWA	PRAGA-POŁUDNIE	GEN. AUGUSTA EMILA FIELDORFA „NILA" 18	+48 22 243 26 88
SPECJALISTYCZNA PRZYCHODNIA LEKARSKA DLA PRACOWNIKÓW WOJSKA SPZOZ W WARSZAWIE	WARSZAWA	ŚRÓDMIEŚCIE	GEN. ANDERSA 16	22 150 15 81
SPECJALISTYCZNA PRZYCHODNIA LEKARSKA DLA PRACOWNIKÓW WOJSKA SPZOZ W WARSZAWIE	WARSZAWA	ŚRÓDMIEŚCIE	NOWOWIEJSKA 31	22 150 15 80
SPECJALISTYCZNA PRZYCHODNIA LEKARSKA DLA PRACOWNIKÓW WOJSKA SPZOZ W WARSZAWIE	WARSZAWA	ŚRÓDMIEŚCIE	NOWOWIEJSKA 5	22 150 15 83
SPZZLO WARSZAWA ŻOLIBORZ-BIELANY	WARSZAWA	BIELANY	SIECIECHOWSKA 4	22 561 57 60
SPZZLO WARSZAWA ŻOLIBORZ-BIELANY	WARSZAWA	ŻOLIBORZ	SZAJNOCHY 8	+48 22 833 14 70
SZPITAL BIELAŃSKI IM.KS.JERZEGO POPIEŁUSZKI SAMODZIELNY PUBLICZNY ZAKŁAD OPIEKI ZDROWOTNEJ	WARSZAWA	BIELANY	CEGŁOWSKA 80	022-56-90-470, 196,382
SZPITAL GROCHOWSKI IM. DR MED. RAFAŁA MASZTAKA SPÓŁKA Z OGRANICZONĄ ODPOWIEDZIALNOŚCIĄ	WARSZAWA	PRAGA-POŁUDNIE	GRENADIERÓW 51/59	22 51 52 628

eprasa.pl 1cf4a46470

SZPITAL WOLSKI IM. DR ANNY GOSTYŃSKIEJ SPÓŁKA Z OGRANICZONĄ ODPOWIEDZIALNOŚCIĄ	WARSZAWA	WOLA	MARCINA KASPRZAKA 17	22 389-48-00
UNIWERSYTECKIE CENTRUM KLINICZNE WARSZAWSKIEGO UNIWERSYTETU MEDYCZNEGO	WARSZAWA	OCHOTA	STEFANA BANACHA 1A	(22) 460 80 00
UNIWERSYTECKIE CENTRUM KLINICZNE WARSZAWSKIEGO UNIWERSYTETU MEDYCZNEGO	WARSZAWA	OCHOTA	WILLIAMA HEERLEINA LINDLEYA 4	(22) 502-16-87
URSZULA STOPIŃSKA-GŁUSZAK NIEPUBLICZNY ZAKŁAD OPIEKI ZDROWOTNEJ LECZNICA MEDYCZNA „ALVIT"	WARSZAWA	ŻOLIBORZ	SŁOWACKIEGO 5/13	22 833-01-51
WARSZAWSKI SZPITAL POŁUDNIOWY SPÓŁKA Z OGRANICZONĄ ODPOWIEDZIALNOŚCIĄ	WARSZAWA	URSYNÓW	RTM. WITOLDA PILECKIEGO 99	22 602 05 50
WARSZAWSKIE CENTRUM ZDROWIA SPÓŁKA Z OGRANICZONĄ ODPOWIEDZIALNOŚCIĄ	WARSZAWA	OCHOTA	NOWOGRODZKA 76	+48 22 857 30 14
WOJSKOWY INSTYTUT MEDYCYNY LOTNICZEJ	WARSZAWA	ŻOLIBORZ	KRASIŃSKIEGO 54/56	261852873 725880037 727063003
WOJSKOWY INSTYTUT MEDYCZNY - PAŃSTWOWY INSTYTUT BADAWCZY	WARSZAWA	PRAGA-POŁUDNIE	SZASERÓW 128	+48 22 330 56 50
ZAKŁAD OPIEKI ZDROWOTNEJ WARSZAWA BEMOWO-WŁOCHY	WARSZAWA	BEMOWO	WALERIANA CZUMY 1	022 167-23-60, 22 167-23-61
ZAKŁAD OPIEKI ZDROWOTNEJ WARSZAWA BEMOWO-WŁOCHY	WARSZAWA	WŁOCHY	CEGIELNIANA 8	22 167-25-60, 22 167-25-61
ZESPÓŁ ZAKŁADÓW OPIEKI ZDROWOTNEJ	WARSZAWA	MOKOTÓW	SAMOCHODOWA 5	(22) 58-56-229

ŚWIADCZENIA W ZAKRESIE KARDIOLOGII DZIECIĘCEJ

CENTRALNA WOJSKOWA PRZYCHODNIA LEKARSKA „CEPELEK" SP ZOZ	WARSZAWA	ŚRÓDMIEŚCIE	KOSZYKOWA 78	459595071
INSTYTUT „POMNIK - CENTRUM ZDROWIA DZIECKA"	WARSZAWA	WAWER	ALEJA DZIECI POLSKICH 20	+48 22 815 17 09
KATARZYNA ZIELIŃSKA CLINICAL MED	WARSZAWA	TARGÓWEK	SYROKOMLI 16	+48 22 676 78 71
MEDSERVICE PRYWATNA PRZYCHODNIA KARDIOLOGICZNA	WARSZAWA	ŚRÓDMIEŚCIE	ŚWIĘTOKRZYSKA 18	+48 459 598 888
SAMODZIELNY ZESPÓŁ PUBLICZNYCH ZAKŁADÓW LECZNICTWA OTWARTEGO WARSZAWA PRAGA-PÓŁNOC	WARSZAWA	PRAGA-PÓŁNOC	DĄBROWSZCZAKÓW 5A	226193481
SAMODZIELNY ZESPÓŁ PUBLICZNYCH ZAKŁADÓW LECZNICTWA OTWARTEGO WARSZAWA-MOKOTÓW	WARSZAWA	MOKOTÓW	KIELECKA 27	22 699-60-99
SPZZLO WARSZAWA ŻOLIBORZ-BIELANY	WARSZAWA	ŻOLIBORZ	KOCHOWSKIEGO 4	+48 22 839 47 36
SZPITAL DZIECIĘCY IM. PROF. DR. MED. JANA BOGDANOWICZA SAMODZIELNY PUBLICZNY ZAKŁAD OPIEKI ZDROWOTNEJ	WARSZAWA	PRAGA-POŁUDNIE	NIEKŁAŃSKA 4/24	22 50 98 570/571
UNIWERSYTECKIE CENTRUM KLINICZNE WARSZAWSKIEGO UNIWERSYTETU MEDYCZNEGO	WARSZAWA	OCHOTA	ŻWIRKI I WIGURY 63A	022 460 80 00
WARSZAWSKIE CENTRUM OPIEKI MEDYCZNEJ „KOPERNIK" SPÓŁKA Z OGRANICZONĄ ODPOWIEDZIALNOŚCIĄ	WARSZAWA	ŚRÓDMIEŚCIE	AL. WYZWOLENIA 6	+48 22 830 54 99

ŚWIADCZENIA W ZAKRESIE LECZENIA AIDS

WOJEWÓDZKI SZPITAL ZAKAŹNY W WARSZAWIE	WARSZAWA	WOLA	WOLSKA 37	0223358101/102

ŚWIADCZENIA W ZAKRESIE LECZENIA BÓLU

„CENTRUM MEDYCZNO-DIAGNOSTYCZNE" SP. Z O.O.	WARSZAWA	WOLA	JÓZEFA BELLOTTIEGO 1	+48 22 838 73 64
CENTRALNA WOJSKOWA PRZYCHODNIA LEKARSKA „CEPELEK" SP ZOZ	WARSZAWA	ŚRÓDMIEŚCIE	KOSZYKOWA 78	459595071
INSTYTUT „POMNIK - CENTRUM ZDROWIA DZIECKA"	WARSZAWA	WAWER	ALEJA DZIECI POLSKICH 20	+48 22 815 77 41
INSTYTUT MATKI I DZIECKA	WARSZAWA	WOLA	MARCINA KASPRZAKA 17 A	223277050
LUX MED ONKOLOGIA SPÓŁKA Z O.O.	WARSZAWA	PRAGA-POŁUDNIE	GEN. AUGUSTA EMILA FIELDORFA „NILA" 40	22 430 87 00
MAZOWIECKI SZPITAL BRÓDNOWSKI SPÓŁKA Z OGRANICZONĄ ODPOWIEDZIALNOŚCIĄ	WARSZAWA	TARGÓWEK	KONDRATOWICZA 8	22 326 57 91
MAZOWIECKIE CENTRUM REHABILITACJI STOCER SPÓŁKA Z OGRANICZONĄ ODPOWIEDZIALNOŚCIĄ	WARSZAWA	OCHOTA	ALEJA BOHATERÓW WRZEŚNIA 7	22-659-82-66
NARODOWY INSTYTUT GERIATRII, REUMATOLOGII I REHABILITACJI IM. PROF. DR HAB. MED. ELEONORY REICHER	WARSZAWA	MOKOTÓW	SPARTAŃSKA 1	22 67 09 300
NARODOWY INSTYTUT ONKOLOGII IM. MARII SKŁODOWSKIEJ-CURIE - PAŃSTWOWY INSTYTUT BADAWCZY	WARSZAWA	URSYNÓW	ROENTGENA 5	225462000
PAŃSTWOWY INSTYTUT MEDYCZNY MINISTERSTWA SPRAW WEWNĘTRZNYCH I ADMINISTRACJI	WARSZAWA	MOKOTÓW	WOŁOSKA 137	+48 477 221 552
PETRA MEDICA SP. Z O.O.	WARSZAWA	PRAGA-POŁUDNIE	GROCHOWSKA 166	+48 22 740 20 20
SAMODZIELNY PUBLICZNY SZPITAL KLINICZNY IM. PROF. WITOLDA ORŁOWSKIEGO CENTRUM MEDYCZNEGO KSZTAŁCENIA PODYPLOMOWEGO W WARSZAWIE	WARSZAWA	ŚRÓDMIEŚCIE	CZERNIAKOWSKA 231	0225841206
SAMODZIELNY ZESPÓŁ PUBLICZNYCH ZAKŁADÓW LECZNICTWA OTWARTEGO WARSZAWA BIAŁOŁĘKA-TARGÓWEK	WARSZAWA	TARGÓWEK	REMBIELIŃSKA 8	22 518 26 66
SAMODZIELNY ZESPÓŁ PUBLICZNYCH ZAKŁADÓW LECZNICTWA OTWARTEGO WARSZAWA PRAGA POŁUDNIE	WARSZAWA	PRAGA-POŁUDNIE	OSTROŁĘCKA 4	+48 22 810 33 73
SAMODZIELNY ZESPÓŁ PUBLICZNYCH ZAKŁADÓW LECZNICTWA OTWARTEGO WARSZAWA PRAGA-PÓŁNOC	WARSZAWA	PRAGA-PÓŁNOC	DĄBROWSZCZAKÓW 5A	226193481 226701175
SZPITAL GROCHOWSKI IM. DR MED. RAFAŁA MASZTAKA SPÓŁKA Z OGRANICZONĄ ODPOWIEDZIALNOŚCIĄ	WARSZAWA	PRAGA-POŁUDNIE	GRENADIERÓW 51/59	22 51 52 603
SZPITAL PRASKI P.W. PRZEMIENIENIA PAŃSKIEGO	WARSZAWA	PRAGA-PÓŁNOC	ALEJA „SOLIDARNOŚCI" 67	+48 22 150 14 09
UNIWERSYTECKIE CENTRUM KLINICZNE WARSZAWSKIEGO UNIWERSYTETU MEDYCZNEGO	WARSZAWA	OCHOTA	WILLIAMA HEERLEINA LINDLEYA 4	+48 507 121 385
WOJSKOWY INSTYTUT MEDYCZNY - PAŃSTWOWY INSTYTUT BADAWCZY	WARSZAWA	PRAGA-POŁUDNIE	SZASERÓW 128	+48 261 816 463
ZAKŁAD OPIEKI ZDROWOTNEJ WARSZAWA BEMOWO-WŁOCHY	WARSZAWA	BEMOWO	GEN. MERIANA C. COOPERA 5	22 163 70 45

ŚWIADCZENIA W ZAKRESIE LECZENIA CHORÓB NACZYŃ

MEDICERS" SPÓŁKA Z OGRANICZONĄ ODPOWIEDZIALNOŚCIĄ	WARSZAWA	TARGÓWEK	TUŻYCKA 31	022 744 31 50
LUX MED ONKOLOGIA SPÓŁKA Z O.O.	WARSZAWA	TARGÓWEK	ŚW. WINCENTEGO 103	22 430 87 00
MAZOWIECKI SZPITAL BRÓDNOWSKI SPÓŁKA Z OGRANICZONĄ ODPOWIEDZIALNOŚCIĄ	WARSZAWA	TARGÓWEK	KONDRATOWICZA 8	22 326 52 26
MEDICAL OFFICE SPÓŁKA Z OGRANICZONĄ ODPOWIEDZIALNOŚCIĄ	WARSZAWA	URSYNÓW	BELGRADZKA 48	508 028 177
MEDICOVER SP. Z O. O.	WARSZAWA	WILANÓW	RZECZYPOSPOLITEJ 5	+48 500 900 543
MIĘDZYLESKI SZPITAL SPECJALISTYCZNY W WARSZAWIE	WARSZAWA	WAWER	BURSZTYNOWA 2	+48 22 473 53 48
NARODOWY INSTYTUT KARDIOLOGII STEFANA KARDYNAŁA WYSZYŃSKIEGO - PAŃSTWOWY INSTYTUT BADAWCZY	WARSZAWA	WAWER	ALPEJSKA 42	+48 22 343 45 55
NIEPUBLICZNY ZAKŁAD OPIEKI MEDYCZNEJ CENTRUM MEDYCZNE BIAŁOŁĘKA	WARSZAWA	BIAŁOŁĘKA	SKARBKA Z GÓR 142	22 741 60 58
PAŃSTWOWY INSTYTUT MEDYCZNY MINISTERSTWA SPRAW WEWNĘTRZNYCH I ADMINISTRACJI	WARSZAWA	MOKOTÓW	WOŁOSKA 137	+48 477 221 552
PETRA MEDICA SP. Z O.O.	WARSZAWA	PRAGA-POŁUDNIE	OMULEWSKA 27	+48 22 740 20 20
SAMODZIELNY ZESPÓŁ PUBLICZNYCH ZAKŁADÓW LECZNICTWA OTWARTEGO WARSZAWA WESOŁA	WARSZAWA	WESOŁA	JANA KILIŃSKIEGO 48	459 595 559
SAMODZIELNY ZESPÓŁ PUBLICZNYCH ZAKŁADÓW LECZNICTWA OTWARTEGO WARSZAWA WAWER	WARSZAWA	WAWER	STRUSIA 4/8	(22) 59 00 999
SZPITAL BIELAŃSKI IM.KS.JERZEGO POPIEŁUSZKI SAMODZIELNY PUBLICZNY ZAKŁAD OPIEKI ZDROWOTNEJ	WARSZAWA	BIELANY	CEGŁOWSKA 80	022-56-90-470, 196,382
SZPITAL PRASKI P.W. PRZEMIENIENIA PAŃSKIEGO	WARSZAWA	PRAGA-PÓŁNOC	ALEJA „SOLIDARNOŚCI" 67	+48 22 150 14 09
SZPITAL WOLSKI IM. DR ANNY GOSTYŃSKIEJ SPÓŁKA Z OGRANICZONĄ ODPOWIEDZIALNOŚCIĄ	WARSZAWA	WOLA	MARCINA KASPRZAKA 17	22-389-48-00
UNIWERSYTECKIE CENTRUM KLINICZNE WARSZAWSKIEGO UNIWERSYTETU MEDYCZNEGO	WARSZAWA	OCHOTA	STEFANA BANACHA 1A	+48 22 460 80 00
WARSZAWSKIE CENTRUM ZDROWIA SPÓŁKA Z OGRANICZONĄ ODPOWIEDZIALNOŚCIĄ	WARSZAWA	OCHOTA	NOWOGRODZKA 76	+48 22 857 30 14
WOJSKOWY INSTYTUT MEDYCZNY - PAŃSTWOWY INSTYTUT BADAWCZY	WARSZAWA	PRAGA-POŁUDNIE	SZASERÓW 128	+48 22 330 56 50

ŚWIADCZENIA W ZAKRESIE LECZENIA OSTEOPOROZY

CENTRALNA WOJSKOWA PRZYCHODNIA LEKARSKA „CEPELEK" SP ZOZ	WARSZAWA	ŚRÓDMIEŚCIE	KOSZYKOWA 78	459595071
CENTRUM KOMPLEKSOWEJ REHABILITACJI SPÓŁKA Z OGRANICZONĄ ODPOWIEDZIALNOŚCIĄ	WARSZAWA	URSYNÓW	WAWRZYŃCA SUROWIECKIEGO 8	+22 7030812 WEW. 3
CENTRUM MEDYCZNE RAFAŁ	WARSZAWA	URSUS	WIOSNY LUDÓW 69	459-595-395

eprasa.pl 1cf4a46470

KRAJOWE CENTRUM OSTEOPOROZY	WARSZAWA	TARGÓWEK	SYROKOMLI 32	022 811 70 60, 022 811 90 19
MEDIKAR	WARSZAWA	MOKOTÓW	PUŁAWSKA 120/124	22 490 45 31
NARODOWY INSTYTUT GERIATRII, REUMATOLOGII I REHABILITACJI IM. PROF. DR HAB. MED. ELEONORY REICHER	WARSZAWA	MOKOTÓW	SPARTAŃSKA 1	+48 22 670 93 00
PAŃSTWOWY INSTYTUT MEDYCZNY MINISTERSTWA SPRAW WEWNĘTRZNYCH I ADMINISTRACJI	WARSZAWA	MOKOTÓW	WOŁOSKA 137	+48 477 221 552
SAMODZIELNY PUBLICZNY SZPITAL KLINICZNY IM. PROF. WITOLDA ORŁOWSKIEGO CENTRUM MEDYCZNEGO KSZTAŁCENIA PODYPLOMOWEGO W WARSZAWIE	WARSZAWA	ŚRÓDMIEŚCIE	CZERNIAKOWSKA 231	0225841227
SPECJALISTYCZNA PRZYCHODNIA LEKARSKA DLA PRACOWNIKÓW WOJSKA SPZOZ W WARSZAWIE	WARSZAWA	ŚRÓDMIEŚCIE	NOWOWIEJSKA 31	22 150 15 80
SPZZLO WARSZAWA ŻOLIBORZ-BIELANY	WARSZAWA	ŻOLIBORZ	SZAJNOCHY 8	22 833 58 80, 833 14 70/77
WOJSKOWY INSTYTUT MEDYCZNY - PAŃSTWOWY INSTYTUT BADAWCZY	WARSZAWA	PRAGA-POŁUDNIE	SZASERÓW 128	+48 22 330 56 50
ZAKŁAD OPIEKI ZDROWOTNEJ WARSZAWA BEMOWO-WŁOCHY	WARSZAWA	BEMOWO	WALERIANA CZUMY 1	022 167-23-60, 022 167-23-61

ŚWIADCZENIA W ZAKRESIE LECZENIA WAD POSTAWY U DZIECI I MŁODZIEŻY

MEDICAL OFFICE SPÓŁKA Z OGRANICZONĄ ODPOWIEDZIALNOŚCIĄ	WARSZAWA	URSYNÓW	JANA WASILKOWSKIEGO 4	22 643 58 46
SAMODZIELNY ZESPÓŁ PUBLICZNYCH ZAKŁADÓW LECZNICTWA OTWARTEGO WARSZAWA OCHOTA	WARSZAWA	OCHOTA	SANOCKA 6	+48 22 822 32 21
SED E. NOWACKA, D. WRÓBLEWSKA SPÓŁKA JAWNA	WARSZAWA	PRAGA-POŁUDNIE	GEN. AUGUSTA EMILA FIELDORFA „NILA" 18	+48 22 243 26 88
WARSZAWSKIE CENTRUM OPIEKI MEDYCZNEJ „KOPERNIK" SPÓŁKA Z OGRANICZONĄ ODPOWIEDZIALNOŚCIĄ	WARSZAWA	ŚRÓDMIEŚCIE	MIKOŁAJA KOPERNIKA 43	+48 22 830 53 34
ZAKŁAD OPIEKI ZDROWOTNEJ WARSZAWA BEMOWO-WŁOCHY	WARSZAWA	BEMOWO	WALERIANA CZUMY 1	022 167-23-30, 022 167-23-31

ŚWIADCZENIA W ZAKRESIE LECZENIA ZEZA

CENTRALNA WOJSKOWA PRZYCHODNIA LEKARSKA „CEPELEK" SP ZOZ	WARSZAWA	ŚRÓDMIEŚCIE	KOSZYKOWA 78	459595071
NIEPUBLICZNY ZAKŁAD OPIEKI ZDROWOTNEJ CENTRALNA PRZYCHODNIA REHABILITACYJNO-LECZNICZA JEDNOSTKA POLSKIEGO ZWIĄZKU NIEWIDOMYCH	WARSZAWA	ŚRÓDMIEŚCIE	KARMELICKA 26	22 635 67 02
OPTIMED PLUS SPÓŁKA Z OGRANICZONĄ ODPOWIEDZIALNOŚCIĄ	WARSZAWA	PRAGA-POŁUDNIE	STANISŁAWA ŻÓŁKIEWSKIEGO 35B	+48 22 612 49 14
UNIWERSYTECKIE CENTRUM KLINICZNE WARSZAWSKIEGO UNIWERSYTETU MEDYCZNEGO	WARSZAWA	OCHOTA	WILLIAMA HEERLEINA LINDLEYA 4	(22) 502-10-87

ŚWIADCZENIA W ZAKRESIE LOGOPEDII

CENTRALNA WOJSKOWA PRZYCHODNIA LEKARSKA „CEPELEK" SP ZOZ	WARSZAWA	ŚRÓDMIEŚCIE	KOSZYKOWA 78	459595071
CENTRUM MEDYCZNE MEDICENTER	WARSZAWA	MOKOTÓW	WOŁOSKA 88	(022) 646-86-09
CENTRUM MEDYCZNE POLSKIEGO ZWIĄZKU GŁUCHYCH SPÓŁKA Z OGRANICZONĄ ODPOWIEDZIALNOŚCIĄ	WARSZAWA	TARGÓWEK	RADZYMIŃSKA 101/103	+48 22 150 25 25
INSTYTUT „POMNIK - CENTRUM ZDROWIA DZIECKA"	WARSZAWA	WAWER	ALEJA DZIECI POLSKICH 20	+48 22 815 70 16
INSTYTUT FIZJOLOGII I PATOLOGII SŁUCHU	WARSZAWA	OCHOTA	MOCHNACKIEGO 10	223560303
INSTYTUT MATKI I DZIECKA	WARSZAWA	WOLA	MARCINA KASPRZAKA 17 A	223277050
LOGO-MED PORADNIA-GABINET LOGOPEDYCZNO-NEUROLOGOPEDYCZNY	WARSZAWA	URSYNÓW	DERENIOWA 9	+48 608 047 119
MAZOWIECKI SZPITAL BRÓDNOWSKI SPÓŁKA Z OGRANICZONĄ ODPOWIEDZIALNOŚCIĄ	WARSZAWA	TARGÓWEK	KONDRATOWICZA 8	22 326 52 26
OŚRODEK WCZESNEJ INTERWENCJI	WARSZAWA	MOKOTÓW	PILICKA 21	+48 22 844 02 66
PAŃSTWOWY INSTYTUT MEDYCZNY MINISTERSTWA SPRAW WEWNĘTRZNYCH I ADMINISTRACJI	WARSZAWA	MOKOTÓW	WOŁOSKA 137	+48 477 221 935
PORADNIA LOGOPEDYCZNA „LOGANN"	WARSZAWA	BEMOWO	WROCŁAWSKA 19	228145531
PORADNIA LOGOPEDYCZNA „LOGANN"	WARSZAWA	TARGÓWEK	BARTNICZA 4	022 814 55 31
SAMODZIELNY PUBLICZNY ZAKŁAD OPIEKI ZDROWOTNEJ WARSZAWA WOLA - ŚRÓDMIEŚCIE	WARSZAWA	WOLA	SZLENKIERÓW 10	22 150 10 10
SAMODZIELNY PUBLICZNY ZAKŁAD OPIEKI ZDROWOTNEJ WARSZAWA-URSYNÓW	WARSZAWA	URSYNÓW	KAJAKOWA 12	+48 22 334 46 66
SAMODZIELNY ZESPÓŁ PUBLICZNYCH ZAKŁADÓW LECZNICTWA OTWARTEGO WARSZAWA BIAŁOŁĘKA-TARGÓWEK	WARSZAWA	TARGÓWEK	BALKONOWA 4	22 744 00 53
SAMODZIELNY ZESPÓŁ PUBLICZNYCH ZAKŁADÓW LECZNICTWA OTWARTEGO WARSZAWA PRAGA-PÓŁNOC	WARSZAWA	PRAGA-PÓŁNOC	DĄBROWSZCZAKÓW 5A	226193481
SAMODZIELNY ZESPÓŁ PUBLICZNYCH ZAKŁADÓW LECZNICTWA OTWARTEGO WARSZAWA-MOKOTÓW	WARSZAWA	MOKOTÓW	KIELECKA 27	+48 22 699 60 99
SAMODZIELNY ZESPÓŁ PUBLICZNYCH ZAKŁADÓW LECZNICTWA OTWARTEGO WARSZAWA-MOKOTÓW	WARSZAWA	MOKOTÓW	SOCZI 1	22 699-60-99
SPZZLO WARSZAWA ŻOLIBORZ-BIELANY	WARSZAWA	ŻOLIBORZ	KOCHOWSKIEGO 4	+48 22 839 38 13
SZPITAL BIELAŃSKI IM.KS.JERZEGO POPIEŁUSZKI SAMODZIELNY PUBLICZNY ZAKŁAD OPIEKI ZDROWOTNEJ	WARSZAWA	BIELANY	CEGŁOWSKA 80	022-56-90-470, 196,382
SZPITAL CZERNIAKOWSKI SPÓŁKA Z OGRANICZONĄ ODPOWIEDZIALNOŚCIĄ	WARSZAWA	MOKOTÓW	STĘPIŃSKA 19/25	22 1501860, 3186213
SZPITAL DZIECIĘCY IM. PROF. DR. MED. JANA BOGDANOWICZA SAMODZIELNY PUBLICZNY ZAKŁAD OPIEKI ZDROWOTNEJ	WARSZAWA	PRAGA-POŁUDNIE	NIEKŁAŃSKA 4/24	22 50 98 570/571
UNIWERSYTECKIE CENTRUM KLINICZNE WARSZAWSKIEGO UNIWERSYTETU MEDYCZNEGO	WARSZAWA	OCHOTA	STEFANA BANACHA 1A	(22) 460 80 00
WARSZAWSKIE CENTRUM OPIEKI MEDYCZNEJ „KOPERNIK" SPÓŁKA Z OGRANICZONĄ ODPOWIEDZIALNOŚCIĄ	WARSZAWA	ŚRÓDMIEŚCIE	AL. WYZWOLENIA 6	+48 22 830 54 99

ŚWIADCZENIA W ZAKRESIE MEDYCYNY SPORTOWEJ

„CENTRUM MEDYCZNE PUŁAWSKA" SPÓŁKA Z OGRANICZONĄ ODPOWIEDZIALNOŚCIĄ	WARSZAWA	URSUS	DZIECI WARSZAWY 11	+48 22 737 50 50
KATARZYNA ZIELIŃSKA CLINICAL MED	WARSZAWA	TARGÓWEK	SYROKOMLI 16	22-676-78-71
SAMODZIELNY PUBLICZNY ZAKŁAD OPIEKI ZDROWOTNEJ CENTRALNY OŚRODEK MEDYCYNY SPORTOWEJ	WARSZAWA	MOKOTÓW	WYNALAZEK 4	+48885557582

ŚWIADCZENIA W ZAKRESIE NEFROLOGII

CENTRUM MEDYCZNE WARSZAWSKIEGO UNIWERSYTETU MEDYCZNEGO" SPÓŁKA Z O.O.	WARSZAWA	OCHOTA	JANA NIELUBOWICZA 5	+48 22 255 77 77
"CENTRUM MEDYCZNO-DIAGNOSTYCZNE" SP. Z O.O.	WARSZAWA	MOKOTÓW	LUDWIKA NARBUTTA 29	+48 22 849 51 14
CENTRALNA WOJSKOWA PRZYCHODNIA LEKARSKA „CEPELEK" SP ZOZ	WARSZAWA	ŚRÓDMIEŚCIE	KOSZYKOWA 78	459595071
DAVITA SPÓŁKA Z OGRANICZONĄ ODPOWIEDZIALNOŚCIĄ	WARSZAWA	WOLA	KASPRZAKA 17	+48 71 747 77 77
DAVITA SPÓŁKA Z OGRANICZONĄ ODPOWIEDZIALNOŚCIĄ	WARSZAWA	MOKOTÓW	MANGALIA 4	+48 71 747 77 77
DIAVERUM POLSKA SP. Z O.O.	WARSZAWA	MOKOTÓW	CHOCIMSKA 5	022823-98-01
LUX MED ONKOLOGIA SPÓŁKA Z O.O.	WARSZAWA	MOKOTÓW	SEWERYNA GOSZCZYŃSKIEGO 1	+48 22 120 20 37
MEDICAL OFFICE SPÓŁKA Z OGRANICZONĄ ODPOWIEDZIALNOŚCIĄ	WARSZAWA	URSYNÓW	BELGRADZKA 48	508 028 177
MIĘDZYLESKI SZPITAL SPECJALISTYCZNY W WARSZAWIE	WARSZAWA	WAWER	BURSZTYNOWA 2	+48 22 473 53 48
OCLINIQ GRZEGORZ ŻELICHOWSKI	WARSZAWA	PRAGA-POŁUDNIE	OPTYKÓW 3B	+48 693 778 777
PAŃSTWOWY INSTYTUT MEDYCZNY MINISTERSTWA SPRAW WEWNĘTRZNYCH I ADMINISTRACJI	WARSZAWA	MOKOTÓW	WOŁOSKA 137	+48 477 221 552
SPECJALISTYCZNA PRZYCHODNIA LEKARSKA DLA PRACOWNIKÓW WOJSKA SPZOZ W WARSZAWIE	WARSZAWA	ŚRÓDMIEŚCIE	NOWOWIEJSKA 31	22 150 15 80
SZPITAL BIELAŃSKI IM.KS.JERZEGO POPIEŁUSZKI SAMODZIELNY PUBLICZNY ZAKŁAD OPIEKI ZDROWOTNEJ	WARSZAWA	BIELANY	CEGŁOWSKA 80	022-56-90-470, 196,382
SZPITAL CZERNIAKOWSKI SPÓŁKA Z OGRANICZONĄ ODPOWIEDZIALNOŚCIĄ	WARSZAWA	MOKOTÓW	STĘPIŃSKA 19/25	+48 22 318 62 00
SZPITAL PRASKI P.W. PRZEMIENIENIA PAŃSKIEGO	WARSZAWA	PRAGA-PÓŁNOC	ALEJA „SOLIDARNOŚCI" 67	+48 22 150 14 09
UNIWERSYTECKIE CENTRUM KLINICZNE WARSZAWSKIEGO UNIWERSYTETU MEDYCZNEGO	WARSZAWA	OCHOTA	STEFANA BANACHA 1A	(22) 460 80 00
UNIWERSYTECKIE CENTRUM KLINICZNE WARSZAWSKIEGO UNIWERSYTETU MEDYCZNEGO	WARSZAWA	OCHOTA	WILLIAMA HEERLEINA LINDLEYA 4	(22) 502-12-66
UNIWERSYTECKIE CENTRUM KLINICZNE WARSZAWSKIEGO UNIWERSYTETU MEDYCZNEGO	WARSZAWA	OCHOTA	WILLIAMA HEERLEINA LINDLEYA 4	22 502-12-06

eprasa.pl 1cf4a46470

WOJSKOWY INSTYTUT MEDYCZNY - PAŃSTWOWY INSTYTUT BADAWCZY	WARSZAWA	PRAGA-POŁUDNIE	SZASERÓW 128	+48 22 330 56 50

ŚWIADCZENIA W ZAKRESIE NEFROLOGII DLA DZIECI

CENTRALNA WOJSKOWA PRZYCHODNIA LEKARSKA „CEPELEK" SP ZOZ	WARSZAWA	ŚRÓDMIEŚCIE	KOSZYKOWA 78	459595071
INSTYTUT „POMNIK - CENTRUM ZDROWIA DZIECKA"	WARSZAWA	WAWER	ALEJA DZIECI POLSKICH 20	+48 22 815 13 04
SZPITAL BIELAŃSKI IM.KS.JERZEGO POPIEŁUSZKI SAMODZIELNY PUBLICZNY ZAKŁAD OPIEKI ZDROWOTNEJ	WARSZAWA	BIELANY	CEGŁOWSKA 80	022-56-90-470, 196,382
UNIWERSYTECKIE CENTRUM KLINICZNE WARSZAWSKIEGO UNIWERSYTETU MEDYCZNEGO	WARSZAWA	OCHOTA	ŻWIRKI I WIGURY 63A	022 460 80 00
WARSZAWSKIE CENTRUM OPIEKI MEDYCZNEJ „KOPERNIK" SPÓŁKA Z OGRANICZONĄ ODPOWIEDZIALNOŚCIĄ	WARSZAWA	ŚRÓDMIEŚCIE	MIKOŁAJA KOPERNIKA 43	+48 22 830 53 34
WOJSKOWY INSTYTUT MEDYCZNY - PAŃSTWOWY INSTYTUT BADAWCZY	WARSZAWA	PRAGA-POŁUDNIE	SZASERÓW 128	261 818 529

ŚWIADCZENIA W ZAKRESIE NEONATOLOGII

CENTRUM MEDYCZNE „ŻELAZNA" SPÓŁKA Z OGRANICZONĄ ODPOWIEDZIALNOŚCIĄ	WARSZAWA	WOLA	NOWOLIPIE 25	22 25-59-900
INSTYTUT „POMNIK - CENTRUM ZDROWIA DZIECKA"	WARSZAWA	WAWER	ALEJA DZIECI POLSKICH 20	+48 22 815 17 83
INSTYTUT MATKI I DZIECKA	WARSZAWA	WOLA	MARCINA KASPRZAKA 17 A	223277187, 370
MAZOWIECKI SZPITAL BRÓDNOWSKI SPÓŁKA Z OGRANICZONĄ ODPOWIEDZIALNOŚCIĄ	WARSZAWA	TARGÓWEK	KONDRATOWICZA 8	22 326 57 66
MIĘDZYLESKI SZPITAL SPECJALISTYCZNY W WARSZAWIE	WARSZAWA	WAWER	BURSZTYNOWA 2	+48 22 473 54 47
PAŃSTWOWY INSTYTUT MEDYCZNY MINISTERSTWA SPRAW WEWNĘTRZNYCH I ADMINISTRACJI	WARSZAWA	MOKOTÓW	WOŁOSKA 137	+48 477 221 141
SZPITAL BIELAŃSKI IM.KS.JERZEGO POPIEŁUSZKI SAMODZIELNY PUBLICZNY ZAKŁAD OPIEKI ZDROWOTNEJ	WARSZAWA	BIELANY	CEGŁOWSKA 80	022-56-90-470, 196,382
SZPITAL KLINICZNY IM. KS. ANNY MAZOWIECKIEJ	WARSZAWA	ŚRÓDMIEŚCIE	KAROWA 2	022 59 66 175
SZPITAL SPECJALISTYCZNY IM. ŚWIĘTEJ RODZINY SAMODZIELNY PUBLICZNY ZAKŁAD OPIEKI ZDROWOTNEJ	WARSZAWA	MOKOTÓW	ANTONIEGO JÓZEFA MADALIŃSKIEGO 25	22 4502245
UNIWERSYTECKIE CENTRUM KLINICZNE WARSZAWSKIEGO UNIWERSYTETU MEDYCZNEGO	WARSZAWA	OCHOTA	ŻWIRKI I WIGURY 63A	022 460 80 00
UNIWERSYTECKIE CENTRUM ZDROWIA KOBIETY I NOWORODKA WARSZAWSKIEGO UNIWERSYTETU MEDYCZNEGO SP.Z O.O	WARSZAWA	OCHOTA	PL. SOKRATESA STARYNKIEWICZA 1/3	22/583-03-60
WARSZAWSKI SZPITAL POŁUDNIOWY SPÓŁKA Z OGRANICZONĄ ODPOWIEDZIALNOŚCIĄ	WARSZAWA	URSYNÓW	RTM. WITOLDA PILECKIEGO 99	+48 22 602 05 50

ŚWIADCZENIA W ZAKRESIE NEUROCHIRURGII

CENTRALNA WOJSKOWA PRZYCHODNIA LEKARSKA „CEPELEK" SP ZOZ	WARSZAWA	ŚRÓDMIEŚCIE	KOSZYKOWA 78	459595071
INSTYTUT PSYCHIATRII I NEUROLOGII	WARSZAWA	MOKOTÓW	JANA III SOBIESKIEGO 9	222182259
KLINIKI NEURORADIOCHIRURGII SP. Z.O.O.	WARSZAWA	TARGÓWEK	KONDRATOWICZA 8	22/ 259-10-00
MAZOWIECKI SZPITAL BRÓDNOWSKI SPÓŁKA Z OGRANICZONĄ ODPOWIEDZIALNOŚCIĄ	WARSZAWA	TARGÓWEK	KONDRATOWICZA 8	22 326 52 26
NARODOWY INSTYTUT ONKOLOGII IM. MARII SKŁODOWSKIEJ-CURIE - PAŃSTWOWY INSTYTUT BADAWCZY	WARSZAWA	URSYNÓW	ROENTGENA 5	225462000
PAŃSTWOWY INSTYTUT MEDYCZNY MINISTERSTWA SPRAW WEWNĘTRZNYCH I ADMINISTRACJI	WARSZAWA	MOKOTÓW	WOŁOSKA 137	+48 477 221 552
SZPITAL BIELAŃSKI IM.KS.JERZEGO POPIEŁUSZKI SAMODZIELNY PUBLICZNY ZAKŁAD OPIEKI ZDROWOTNEJ	WARSZAWA	BIELANY	CEGŁOWSKA 80	022-56-90-470, 196,382
UNIWERSYTECKIE CENTRUM KLINICZNE WARSZAWSKIEGO UNIWERSYTETU MEDYCZNEGO	WARSZAWA	OCHOTA	STEFANA BANACHA 1A	+48 22 460 80 00
WOJSKOWY INSTYTUT MEDYCZNY - PAŃSTWOWY INSTYTUT BADAWCZY	WARSZAWA	PRAGA-POŁUDNIE	SZASERÓW 128	+48 22 330 56 50

ŚWIADCZENIA W ZAKRESIE NEUROCHIRURGII DLA DZIECI

SZPITAL DZIECIĘCY IM. PROF. DR. MED. JANA BOGDANOWICZA SAMODZIELNY PUBLICZNY ZAKŁAD OPIEKI ZDROWOTNEJ	WARSZAWA	PRAGA-POŁUDNIE	NIEKŁAŃSKA 4/24	22 50 98 570/571
UNIWERSYTECKIE CENTRUM KLINICZNE WARSZAWSKIEGO UNIWERSYTETU MEDYCZNEGO	WARSZAWA	OCHOTA	ŻWIRKI I WIGURY 63A	22 319-91-88

ŚWIADCZENIA W ZAKRESIE NEUROLOGII

CENTRUM MEDYCZNE WARSZAWSKIEGO UNIWERSYTETU MEDYCZNEGO" SPÓŁKA Z O.O.	WARSZAWA	OCHOTA	JANA NIELUBOWICZA 5	22 255 77 77
"MEDICERS" SPÓŁKA Z OGRANICZONĄ ODPOWIEDZIALNOŚCIĄ	WARSZAWA	TARGÓWEK	TUŻYCKA 31	022 744 31 50
"NIEPUBLICZNY ZAKŁAD OPIEKI ZDROWOTNEJ HIPOKRATES" SPÓŁKA Z OGRANICZONĄ ODPOWIEDZIALNOŚCIĄ	WARSZAWA	URSUS	PLAC CZERWCA 1976 1	022 478-28-26
CENTRALNA WOJSKOWA PRZYCHODNIA LEKARSKA „CEPELEK" SP ZOZ	WARSZAWA	BIELANY	STEFANA ŻEROMSKIEGO 33	459595072
CENTRALNA WOJSKOWA PRZYCHODNIA LEKARSKA „CEPELEK" SP ZOZ	WARSZAWA	ŚRÓDMIEŚCIE	KOSZYKOWA 78	459595071
CENTRUM MEDYCZNE EVOMED	WARSZAWA	PRAGA-PÓŁNOC	WILEŃSKA 18	224738937
CENTRUM MEDYCZNE MEDICENTER	WARSZAWA	MOKOTÓW	WOŁOSKA 88	022-646-86-09
CORTEN MEDIC SPÓŁKA Z OGRANICZONĄ ODPOWIEDZIALNOŚCIĄ	WARSZAWA	URSYNÓW	PASAŻ URSYNOWSKI 9	22 602 07 95
EMEIS POLSKA SPÓŁKA Z OGRANICZONĄ ODPOWIEDZIALNOŚCIĄ	WARSZAWA	PRAGA-PÓŁNOC	KIJOWSKA 11	022 888 59 40
GRUPA ZDROWIE SPÓŁKA Z OGRANICZONĄ ODPOWIEDZIALNOŚCIĄ	WARSZAWA	PRAGA-POŁUDNIE	SAMOLOTOWA 9A	0 22 749 10 20
INSTYTUT PSYCHIATRII I NEUROLOGII	WARSZAWA	MOKOTÓW	JANA III SOBIESKIEGO 9	0-22 45-82-826
LUX MED ONKOLOGIA SPÓŁKA Z O.O.	WARSZAWA	PRAGA-POŁUDNIE	GEN. AUGUSTA EMILA FIELDORFA „NILA" 40	22 430 87 00
MAZOWIECKI SZPITAL BRÓDNOWSKI SPÓŁKA Z OGRANICZONĄ ODPOWIEDZIALNOŚCIĄ	WARSZAWA	OCHOTA	ADOLFA PAWIŃSKIEGO 2	22 257 04 15
MAZOWIECKI SZPITAL BRÓDNOWSKI SPÓŁKA Z OGRANICZONĄ ODPOWIEDZIALNOŚCIĄ	WARSZAWA	TARGÓWEK	KONDRATOWICZA 8	22 326 52 26
MAZOWIECKI SZPITAL BRÓDNOWSKI SPÓŁKA Z OGRANICZONĄ ODPOWIEDZIALNOŚCIĄ	WARSZAWA	WOLA	GÓRCZEWSKA 89	+48 22 326 55 06
MAZOWIECKI WOJEWÓDZKI OŚRODEK MEDYCYNY PRACY	WARSZAWA	ŻOLIBORZ	AL. WOJSKA POLSKIEGO 25	(0-22)560-00-70
MEDICAL OFFICE SPÓŁKA Z OGRANICZONĄ ODPOWIEDZIALNOŚCIĄ	WARSZAWA	URSYNÓW	BELGRADZKA 48	508 028 177
MIĘDZYLESKI SZPITAL SPECJALISTYCZNY W WARSZAWIE	WARSZAWA	WAWER	BURSZTYNOWA 2	+48 22 473 53 48
NARODOWY INSTYTUT ONKOLOGII IM. MARII SKŁODOWSKIEJ-CURIE - PAŃSTWOWY INSTYTUT BADAWCZY	WARSZAWA	URSYNÓW	ROENTGENA 5	225462000
NIEPUBLICZNY ZAKŁAD OPIEKI ZDROWOTNEJ „MEDINA"	WARSZAWA	ŚRÓDMIEŚCIE	KRZYWE KOŁO 8/10	(22) 831-07-21
NIEPUBLICZNY ZAKŁAD OPIEKI ZDROWOTNEJ PRZYCHODNIA FORMEDICA	WARSZAWA	PRAGA-POŁUDNIE	BEREZYNSKA 39	226177805, 226160571
NZOZ „MEDICOR" SYSTEM OPIEKI MEDYCZNEJ	WARSZAWA	MOKOTÓW	CZERNIAKOWSKA 131	(22) 841 05 11
PAŃSTWOWY INSTYTUT MEDYCZNY MINISTERSTWA SPRAW WEWNĘTRZNYCH I ADMINISTRACJI	WARSZAWA	MOKOTÓW	WOŁOSKA 137	+48 477 221 552
PAŃSTWOWY INSTYTUT MEDYCZNY MINISTERSTWA SPRAW WEWNĘTRZNYCH I ADMINISTRACJI	WARSZAWA	MOKOTÓW	WOŁOSKA 137	+48 477 221 935
PRO FAMILIA SPÓŁKA Z OGRANICZONĄ ODPOWIEDZIALNOŚCIĄ	WARSZAWA	MOKOTÓW	BARTYCKA 22C	226510638
PRZYCHODNIA LEKARSKA WOJSKOWEJ AKADEMII TECHNICZNEJ SAMODZIELNY PUBLICZNY ZAKŁAD OPIEKI ZDROWOTNEJ	WARSZAWA	BEMOWO	KARTEZJUSZA 2	22 4193211
PRZYCHODNIA NA BIELANACH - NIEPUBLICZNY ZAKŁAD OPIEKI ZDROWOTNEJ	WARSZAWA	BIELANY	KASPROWICZA 62	0228658040
PZU ZDROWIE SPÓŁKA AKCYJNA	WARSZAWA	ŚRÓDMIEŚCIE	GÓRNOŚLĄSKA 4A	22 378 12 13, 22 378 12 14
SAMODZIELNY ZESPÓŁ PUBLICZNYCH ZAKŁADÓW LECZNICTWA OTWARTEGO WARSZAWA WESOŁA	WARSZAWA	WESOŁA	JANA KILIŃSKIEGO 48	459 595 559
SAMODZIELNY PUBLICZNY SZPITAL KLINICZNY IM. PROF. WITOLDA ORŁOWSKIEGO CENTRUM MEDYCZNEGO KSZTAŁCENIA PODYPLOMOWEGO W WARSZAWIE	WARSZAWA	ŚRÓDMIEŚCIE	CZERNIAKOWSKA 231	0225841290, 0225841227
SAMODZIELNY PUBLICZNY ZAKŁAD OPIEKI ZDROWOTNEJ WARSZAWA WOLA - ŚRÓDMIEŚCIE	WARSZAWA	ŚRÓDMIEŚCIE	CHMIELNA 14	22 150 10 10
SAMODZIELNY PUBLICZNY ZAKŁAD OPIEKI ZDROWOTNEJ WARSZAWA WOLA - ŚRÓDMIEŚCIE	WARSZAWA	WOLA	ERAZMA CIOŁKA 11	22 150 10 10
SAMODZIELNY PUBLICZNY ZAKŁAD OPIEKI ZDROWOTNEJ WARSZAWA WOLA - ŚRÓDMIEŚCIE	WARSZAWA	WOLA	GRZYBOWSKA 34	22 150 10 10

eprasa.pl 1cf4a46470

SAMODZIELNY PUBLICZNY ZAKŁAD OPIEKI ZDROWOTNEJ WARSZAWA-URSYNÓW	WARSZAWA	URSYNÓW	NA UBOCZU 5	+48 22 334 46 66
SAMODZIELNY ZESPÓŁ PUBLICZNYCH ZAKŁADÓW LECZNICTWA OTWARTEGO WARSZAWA BIAŁOŁĘKA-TARGÓWEK	WARSZAWA	BIAŁOŁĘKA	MILENIJNA 4	+48 22 518 26 66
SAMODZIELNY ZESPÓŁ PUBLICZNYCH ZAKŁADÓW LECZNICTWA OTWARTEGO WARSZAWA BIAŁOŁĘKA-TARGÓWEK	WARSZAWA	TARGÓWEK	REMBIELIŃSKA 8	22 518 26 66
SAMODZIELNY ZESPÓŁ PUBLICZNYCH ZAKŁADÓW LECZNICTWA OTWARTEGO WARSZAWA OCHOTA	WARSZAWA	OCHOTA	SKARŻYŃSKIEGO 1	+48 22 822 32 21
SAMODZIELNY ZESPÓŁ PUBLICZNYCH ZAKŁADÓW LECZNICTWA OTWARTEGO WARSZAWA OCHOTA	WARSZAWA	URSUS	SOSNKOWSKIEGO 18	+48 22 822 32 21
SAMODZIELNY ZESPÓŁ PUBLICZNYCH ZAKŁADÓW LECZNICTWA OTWARTEGO WARSZAWA PRAGA POŁUDNIE	WARSZAWA	PRAGA-POŁUDNIE	OSTROŁĘCKA 4	+48 22 810 33 73
SAMODZIELNY ZESPÓŁ PUBLICZNYCH ZAKŁADÓW LECZNICTWA OTWARTEGO WARSZAWA PRAGA-PÓŁNOC	WARSZAWA	PRAGA-PÓŁNOC	JAGIELLOŃSKA 34	2261942312261985 72
SAMODZIELNY ZESPÓŁ PUBLICZNYCH ZAKŁADÓW LECZNICTWA OTWARTEGO WARSZAWA WAWER	WARSZAWA	WAWER	STRUSIA 4/8	(22) 59 00 999
SAMODZIELNY ZESPÓŁ PUBLICZNYCH ZAKŁADÓW LECZNICTWA OTWARTEGO WARSZAWA-MOKOTÓW	WARSZAWA	MOKOTÓW	MALCZEWSKIEGO 47A	22 699-60-99
SAMODZIELNY ZESPÓŁ PUBLICZNYCH ZAKŁADÓW LECZNICTWA OTWARTEGO WARSZAWA-MOKOTÓW	WARSZAWA	MOKOTÓW	SOCZI 1	22-699-60-99
SINUS MEDICAL CENTRUM MEDYCZNE NZOZ	WARSZAWA	PRAGA-POŁUDNIE	ZNANIECKIEGO 16C	22 671-99-99
SPECJALISTYCZNA PRZYCHODNIA LEKARSKA DLA PRACOWNIKÓW WOJSKA SPZOZ W WARSZAWIE	WARSZAWA	ŚRÓDMIEŚCIE	NOWOWIEJSKA 31	22 150 15 80
SPZZLO WARSZAWA ŻOLIBORZ-BIELANY	WARSZAWA	BIELANY	SIECIECHOWSKA 4	22 561 57 60
SPZZLO WARSZAWA ŻOLIBORZ-BIELANY	WARSZAWA	ŻOLIBORZ	SZAJNOCHY 8	+48 22 833 58 80
SZPITAL BIELAŃSKI IM.KS.JERZEGO POPIEŁUSZKI SAMODZIELNY PUBLICZNY ZAKŁAD OPIEKI ZDROWOTNEJ	WARSZAWA	BIELANY	CEGŁOWSKA 80	022-56-90-470, 196,382
SZPITAL CZERNIAKOWSKI SPÓŁKA Z OGRANICZONĄ ODPOWIEDZIALNOŚCIĄ	WARSZAWA	MOKOTÓW	STĘPIŃSKA 19/25	22 3186213
SZPITAL WOLSKI IM. DR ANNY GOSTYŃSKIEJ SPÓŁKA Z OGRANICZONĄ ODPOWIEDZIALNOŚCIĄ	WARSZAWA	WOLA	MARCINA KASPRZAKA 17	22 389-48-00
UNIWERSYTECKIE CENTRUM KLINICZNE WARSZAWSKIEGO UNIWERSYTETU MEDYCZNEGO	WARSZAWA	OCHOTA	STEFANA BANACHA 1A	+48 22 460 80 00
VALMED GRZEGORZ ADEREK, ADAM MUSZYŃSKI SPÓŁKA JAWNA	WARSZAWA	OCHOTA	GRÓJECKA 126	226594627
WARSZAWSKI SZPITAL POŁUDNIOWY SPÓŁKA Z OGRANICZONĄ ODPOWIEDZIALNOŚCIĄ	WARSZAWA	URSYNÓW	RTM. WITOLDA PILECKIEGO 99	22 602 05 50
WOJSKOWA SPECJALISTYCZNA PRZYCHODNIA LEKARSKA „SPECLEK" SAMODZIELNY PUBLICZNY ZAKŁAD OPIEKI ZDROWOTNEJ W WARSZAWIE	WARSZAWA	REMBERTÓW	AL. GEN. CHRUSCIELA 103	+48 22 150 33 33 WEW. 3
WOJSKOWY INSTYTUT MEDYCYNY LOTNICZEJ	WARSZAWA	ŻOLIBORZ	KRASIŃSKIEGO 54/56	261852873 725880037 727063003
WOJSKOWY INSTYTUT MEDYCZNY - PAŃSTWOWY INSTYTUT BADAWCZY	WARSZAWA	PRAGA-POŁUDNIE	SZASERÓW 128	+48 22 330 56 50
ZAKŁAD OPIEKI ZDROWOTNEJ WARSZAWA BEMOWO-WŁOCHY	WARSZAWA	BEMOWO	WALERIANA CZUMY 1	022 167-23-61, 022-167-23-60
ZAKŁAD OPIEKI ZDROWOTNEJ WARSZAWA BEMOWO-WŁOCHY	WARSZAWA	WŁOCHY	1 SIERPNIA 36A	22 167-27-00 ,22 167-27-01
ZESPÓŁ NIEPUBLICZNYCH ZAKŁADÓW OPIEKI ZDROWOTNEJ REKOL-MED	WARSZAWA	MOKOTÓW	SONATY 5	22 8436813, 22 8436828
ZESPÓŁ ZAKŁADÓW OPIEKI ZDROWOTNEJ	WARSZAWA	MOKOTÓW	SAMOCHODOWA 5	(22) 58-56-229

ŚWIADCZENIA W ZAKRESIE NEUROLOGII DZIECIĘCEJ

INSTYTUT „POMNIK - CENTRUM ZDROWIA DZIECKA"	WARSZAWA	WAWER	ALEJA DZIECI POLSKICH 20	+48 22 815 17 05
INSTYTUT MATKI I DZIECKA	WARSZAWA	WOLA	MARCINA KASPRZAKA 17 A	223277445, 456
MAZOWIECKIE CENTRUM NEUROPSYCHIATRII SP. Z O.O.	WARSZAWA	OCHOTA	KOSZYKOWA 79B	+48 22 468 25 47
MAZOWIECKIE CENTRUM REHABILITACJI STOCER SPÓŁKA Z OGRANICZONĄ ODPOWIEDZIALNOŚCIĄ	WARSZAWA	WOLA	OŻAROWSKA 75A	22 506 54 75
OŚRODEK WCZESNEJ INTERWENCJI	WARSZAWA	MOKOTÓW	PILICKA 21	+48 22 844 02 66
SAMODZIELNY PUBLICZNY ZAKŁAD OPIEKI ZDROWOTNEJ WARSZAWA WOLA - ŚRÓDMIEŚCIE	WARSZAWA	WOLA	SZLENKIERÓW 10	+48 22 150 10 10
SAMODZIELNY ZESPÓŁ PUBLICZNYCH ZAKŁADÓW LECZNICTWA OTWARTEGO WARSZAWA OCHOTA	WARSZAWA	OCHOTA	SANOCKA 6	+48 22 822 32 22
SAMODZIELNY ZESPÓŁ PUBLICZNYCH ZAKŁADÓW LECZNICTWA OTWARTEGO WARSZAWA PRAGA-PÓŁNOC	WARSZAWA	PRAGA-PÓŁNOC	DĄBROWSZCZAKÓW 5A	226193481
SAMODZIELNY ZESPÓŁ PUBLICZNYCH ZAKŁADÓW LECZNICTWA OTWARTEGO WARSZAWA-MOKOTÓW	WARSZAWA	MOKOTÓW	KIELECKA 27	22 699-60-99
SZPITAL DZIECIĘCY IM. PROF. DR. MED. JANA BOGDANOWICZA SAMODZIELNY PUBLICZNY ZAKŁAD OPIEKI ZDROWOTNEJ	WARSZAWA	PRAGA-POŁUDNIE	NIEKŁAŃSKA 4/24	22 50 98 570/571
UNIWERSYTECKIE CENTRUM KLINICZNE WARSZAWSKIEGO UNIWERSYTETU MEDYCZNEGO	WARSZAWA	OCHOTA	ŻWIRKI I WIGURY 63A	022 460 80 00
WARSZAWSKIE CENTRUM OPIEKI MEDYCZNEJ „KOPERNIK" SPÓŁKA Z OGRANICZONĄ ODPOWIEDZIALNOŚCIĄ	WARSZAWA	ŚRÓDMIEŚCIE	AL. WYZWOLENIA 6	+48 22 830 54 99

ŚWIADCZENIA W ZAKRESIE OKULISTYKI

CENTRUM MEDYCZNE PUŁAWSKA" SPÓŁKA Z OGRANICZONĄ ODPOWIEDZIALNOŚCIĄ	WARSZAWA	URSUS	DZIECI WARSZAWY 11	+48 22 737 50 50
"CENTRUM MEDYCZNE WARSZAWSKIEGO UNIWERSYTETU MEDYCZNEGO" SPÓŁKA Z O.O.	WARSZAWA	OCHOTA	JANA NIELUBOWICZA 5	22 255 77 77
"NIEPUBLICZNY ZAKŁAD OPIEKI ZDROWOTNEJ HIPOKRATES" SPÓŁKA Z OGRANICZONĄ ODPOWIEDZIALNOŚCIĄ	WARSZAWA	URSUS	PLAC CZERWCA 1976 1	022 478-28-26
"OKOMED" KAMIŃSKI M., KAMED SP. Z O.O. SPÓŁKA JAWNA	WARSZAWA	BEMOWO	POWSTAŃCÓW ŚLĄSKICH 65A	228619379
"OKOMED" KAMIŃSKI M., KAMED SP. Z O.O. SPÓŁKA JAWNA	WARSZAWA	URSUS	WŁADYSŁAWA JAGIEŁŁY 2	+48 22 861 93 79
"SENSOR CLINIQ" SPÓŁKA Z OGRANICZONĄ ODPOWIEDZIALNOŚCIĄ I WSPÓLNICY SPÓŁKA KOMANDYTOWA	WARSZAWA	WOLA	KACZA 8	227103333
CENTRALNA WOJSKOWA PRZYCHODNIA LEKARSKA „CEPELEK" SP ZOZ	WARSZAWA	BIELANY	STEFANA ŻEROMSKIEGO 33	459595072
CENTRALNA WOJSKOWA PRZYCHODNIA LEKARSKA „CEPELEK" SP ZOZ	WARSZAWA	ŚRÓDMIEŚCIE	KOSZYKOWA 78	459595071
CENTRUM MEDYCZNE ENEL-MED SPÓŁKA AKCYJNA	WARSZAWA	ŚRÓDMIEŚCIE	ALEJE JEROZOLIMSKIE 44	+48 22 434 09 09
CENTRUM MEDYCZNE ENEL-MED SPÓŁKA AKCYJNA	WARSZAWA	WOLA	AL. SOLIDARNOŚCI 128	+48 22 434 09 09
CENTRUM MEDYCZNE EVOMED	WARSZAWA	PRAGA-PÓŁNOC	WILEŃSKA 18	224738937
CENTRUM MEDYCZNE MAVIT	WARSZAWA	URSYNÓW	MIGDAŁOWA 4	22 569 59 00
CENTRUM MEDYCZNE MEDICENTER	WARSZAWA	MOKOTÓW	WOŁOSKA 88	022-646-86-09
CENTRUM MEDYCZNE MML SPOŁKA Z OGRANICZONĄ ODPOWIEDZIALNOŚCIĄ	WARSZAWA	ŚRÓDMIEŚCIE	BAGNO WEJŚCIE E 2	+48 22 406 54 22
CENTRUM MEDYCZNE PUŁAWSKA SPÓŁKA Z OGRANICZONĄ ODPOWIEDZIALNOŚCIĄ SPÓŁKA KOMANDYTOWA	WARSZAWA	URSYNÓW	CISZEWSKIEGO 15	+48 22 737 50 50
CENTRUM OPTYCZNO-OKULISTYCZNE SZELIGA ANNA SZELIGA-WÓJCIK	WARSZAWA	BEMOWO	BOLKOWSKA 2B	500026834
CITYMED SPÓŁKA Z OGRANICZONĄ ODPOWIEDZIALNOŚCIĄ	WARSZAWA	WILANÓW	JANA III SOBIESKIEGO 18	+48 22 120 20 03
CORTEN MEDIC SPÓŁKA Z OGRANICZONĄ ODPOWIEDZIALNOŚCIĄ	WARSZAWA	MOKOTÓW	ETIUDY REWOLUCYJNEJ 48	+48 22 602 07 07
EMEIS POLSKA SPÓŁKA Z OGRANICZONĄ ODPOWIEDZIALNOŚCIĄ	WARSZAWA	PRAGA-PÓŁNOC	KIJOWSKA 11	022 888 59 40
LECZNICA STOMATOLOGICZNO-LEKARSKA DEMETER	WARSZAWA	PRAGA-PÓŁNOC	BIAŁOSTOCKA 7	+48 22 619 81 94
LECZNICA STOMATOLOGICZNO-LEKARSKA DEMETER	WARSZAWA	ŻOLIBORZ	POTOCKA 14	022-8334343
LUX MED ONKOLOGIA SPÓŁKA Z O.O.	WARSZAWA	PRAGA-POŁUDNIE	GEN. AUGUSTA EMILA FIELDORFA „NILA" 40	22 430 87 00
LUX MED SPÓŁKA Z OGRANICZONĄ ODPOWIEDZIALNOŚCIĄ	WARSZAWA	MOKOTÓW	POSTĘPU 21	+48 22 275 96 94
LUX MED SPÓŁKA Z OGRANICZONĄ ODPOWIEDZIALNOŚCIĄ	WARSZAWA	ŚRÓDMIEŚCIE	ALEJE JEROZOLIMSKIE 162	228216150
MAZOWIECKI SZPITAL BRÓDNOWSKI SPÓŁKA Z OGRANICZONĄ ODPOWIEDZIALNOŚCIĄ	WARSZAWA	OCHOTA	ADOLFA PAWIŃSKIEGO 2	22 257 04 15
MAZOWIECKI SZPITAL BRÓDNOWSKI SPÓŁKA Z OGRANICZONĄ ODPOWIEDZIALNOŚCIĄ	WARSZAWA	TARGÓWEK	KONDRATOWICZA 8	22 326 52 26
MAZOWIECKI SZPITAL BRÓDNOWSKI SPÓŁKA Z OGRANICZONĄ ODPOWIEDZIALNOŚCIĄ	WARSZAWA	WOLA	GÓRCZEWSKA 89	+48 22 326 55 06
MAZOWIECKI WOJEWÓDZKI OŚRODEK MEDYCYNY PRACY	WARSZAWA	ŻOLIBORZ	AL. WOJSKA POLSKIEGO 25	(0-22) 560-00-70
MEDICA VISION SPÓŁKA Z OGRANICZONĄ ODPOWIEDZIALNOŚCIĄ SPÓŁKA KOMANDYTOWA	WARSZAWA	BIAŁOŁĘKA	ŚWIATOWIDA 59A	228896806
MEDISECURIS SP Z O.O.	WARSZAWA	MOKOTÓW	JANA PAWŁA WORONICZA 15	+48 22 120 20 33

eprasa.pl 1cf4a46470

MIĘDZYLESKI SZPITAL SPECJALISTYCZNY W WARSZAWIE	WARSZAWA	WAWER	BURSZTYNOWA 2	+48 22 473 53 48
NIEPUBLICZNY ZAKŁAD OPIEKI ZDROWOTNEJ „SANA" SP. Z O.O. SP.K	WARSZAWA	MOKOTÓW	STEFANA BATOREGO 31 A	+48 22 825 14 70
NIEPUBLICZNY ZAKŁAD OPIEKI MEDYCZNEJ CENTRUM MEDYCZNE BIAŁOŁĘKA	WARSZAWA	BIAŁOŁĘKA	SKARBKA Z GÓR 142	22 741 60 58
NIEPUBLICZNY ZAKŁAD OPIEKI ZDROWOTNEJ CENTRALNA PRZYCHODNIA REHABILITACYJNO-LECZNICZA JEDNOSTKA POLSKIEGO ZWIĄZKU NIEWIDOMYCH	WARSZAWA	ŚRÓDMIEŚCIE	KARMELICKA 26	022635-67-02
NIEPUBLICZNY ZAKŁAD OPIEKI ZDROWOTNEJ PRZYCHODNIA FORMEDICA	WARSZAWA	PRAGA-POŁUDNIE	BEREZYNSKA 39	226177805, 226160571
NIEPUBLICZNY ZAKŁAD OPIEKI ZDROWOTNEJ SPECJALISTYCZNA LECZNICA OKULISTYCZNA MEGA-LENS	WARSZAWA	ŚRÓDMIEŚCIE	JANA PAWŁA II 66	022 636 33 70
NIEPUBLICZNY ZAKŁAD OPIEKI ZDROWOTNEJ SPECJALISTYCZNA LECZNICA OKULISTYCZNA MEGA-LENS	WARSZAWA	ŚRÓDMIEŚCIE	POLNA 30	0-22 875 96 51
NIEPUBLICZNY ZAKŁAD OPIEKI ZDROWOTNEJ SPECJALISTYCZNA LECZNICA OKULISTYCZNA MEGA-LENS	WARSZAWA	ŚRÓDMIEŚCIE	POLNA 30B	+48 22 644 51 51
NIEPUBLICZNY ZAKŁAD OPIEKI ZDROWOTNEJ SPECJALISTYCZNA LECZNICA OKULISTYCZNA MEGA-LENS	WARSZAWA	URSYNÓW	WAWRZYŃCA SUROWIECKIEGO 8	22 644 51 51
OCLINIQ SPECJALISTYCZNA PRAKTYKA LEKARSKA BEATA ŻELICHOWSKA	WARSZAWA	PRAGA-POŁUDNIE	OPTYKÓW 3B	693778777
OPTEGRA POLSKA SP Z O.O.	WARSZAWA	OCHOTA	BITWY WARSZAWSKIEJ 1920 R. 18	+48 22 699 95 78
OPTIMED PLUS SPÓŁKA Z OGRANICZONĄ ODPOWIEDZIALNOŚCIĄ	WARSZAWA	PRAGA-POŁUDNIE	AUGUSTYNA KORDECKIEGO 49	+48 22 612 49 14
PAŃSTWOWY INSTYTUT MEDYCZNY MINISTERSTWA SPRAW WEWNĘTRZNYCH I ADMINISTRACJI	WARSZAWA	MOKOTÓW	WOŁOSKA 137	+48 477 221 552
PRZYCHODNIA GTW	WARSZAWA	MOKOTÓW	BABOSZEWSKA 1	+48 22 177 78 68
PRZYCHODNIA LEKARSKA WOJSKOWEJ AKADEMII TECHNICZNEJ SAMODZIELNY PUBLICZNY ZAKŁAD OPIEKI ZDROWOTNEJ	WARSZAWA	BEMOWO	KARTEZJUSZA 2	22 4193211
PRZYCHODNIA LEKARSKO STOMATOLOGICZNA „AMODENT"	WARSZAWA	URSUS	DZIECI WARSZAWY 29U XI	22 416 26 26
PRZYCHODNIA VITA MED SPÓŁKA Z OGRANICZONĄ ODPOWIEDZIALNOŚCIĄ SPÓŁKA KOMANDYTOWA	WARSZAWA	PRAGA-POŁUDNIE	MEISSNERA 1/3	22-671-31-10
PZU ZDROWIE SPÓŁKA AKCYJNA	WARSZAWA	ŚRÓDMIEŚCIE	BONIFRATERSKA 17	+48 22 535 91 91
PZU ZDROWIE SPÓŁKA AKCYJNA	WARSZAWA	WOLA	OBOZOWA 63	+48 22 259 80 00
SAMODZIELNY PUBLICZNY KLINICZNY SZPITAL OKULISTYCZNY W WARSZAWIE	WARSZAWA	PRAGA-PÓŁNOC	SIERAKOWSKIEGO 13	+48 22 511 62 00
SAMODZIELNY PUBLICZNY SZPITAL KLINICZNY IM. PROF. WITOLDA ORŁOWSKIEGO CENTRUM MEDYCZNEGO KSZTAŁCENIA PODYPLOMOWEGO W WARSZAWIE	WARSZAWA	ŚRÓDMIEŚCIE	CZERNIAKOWSKA 231	225841340
SAMODZIELNY PUBLICZNY ZAKŁAD OPIEKI ZDROWOTNEJ W GOSZCZYNIE	WARSZAWA	WŁOCHY	JUTRZENKI 100	+48 48 345 71 99
SAMODZIELNY PUBLICZNY ZAKŁAD OPIEKI ZDROWOTNEJ WARSZAWA WOLA - ŚRÓDMIEŚCIE	WARSZAWA	ŚRÓDMIEŚCIE	CHMIELNA 14	22 150 10 10
SAMODZIELNY PUBLICZNY ZAKŁAD OPIEKI ZDROWOTNEJ WARSZAWA WOLA - ŚRÓDMIEŚCIE	WARSZAWA	WOLA	ERAZMA CIOŁKA 11	22 150 10 10
SAMODZIELNY PUBLICZNY ZAKŁAD OPIEKI ZDROWOTNEJ WARSZAWA WOLA - ŚRÓDMIEŚCIE	WARSZAWA	WOLA	GRZYBOWSKA 34	22 150 10 10
SAMODZIELNY PUBLICZNY ZAKŁAD OPIEKI ZDROWOTNEJ WARSZAWA-URSYNÓW	WARSZAWA	URSYNÓW	KAJAKOWA 12	+48 22 334 46 66
SAMODZIELNY PUBLICZNY ZAKŁAD OPIEKI ZDROWOTNEJ WARSZAWA-URSYNÓW	WARSZAWA	URSYNÓW	ROMERA 4	+48 22 334 46 66
SAMODZIELNY ZESPÓŁ PUBLICZNYCH ZAKŁADÓW LECZNICTWA OTWARTEGO WARSZAWA BIAŁOŁĘKA-TARGÓWEK	WARSZAWA	BIAŁOŁĘKA	MILENIJNA 4	+48 22 518 26 66
SAMODZIELNY ZESPÓŁ PUBLICZNYCH ZAKŁADÓW LECZNICTWA OTWARTEGO WARSZAWA BIAŁOŁĘKA-TARGÓWEK	WARSZAWA	TARGÓWEK	POBORZAŃSKA 6	22 518 26 66
SAMODZIELNY ZESPÓŁ PUBLICZNYCH ZAKŁADÓW LECZNICTWA OTWARTEGO WARSZAWA OCHOTA	WARSZAWA	OCHOTA	SKARŻYŃSKIEGO 1	+48 22 822 32 21
SAMODZIELNY ZESPÓŁ PUBLICZNYCH ZAKŁADÓW LECZNICTWA OTWARTEGO WARSZAWA OCHOTA	WARSZAWA	OCHOTA	SZCZĘŚLIWICKA 36	+48 22 822 32 25
SAMODZIELNY ZESPÓŁ PUBLICZNYCH ZAKŁADÓW LECZNICTWA OTWARTEGO WARSZAWA OCHOTA	WARSZAWA	URSUS	SOSNKOWSKIEGO 18	+48 22 822 32 21
SAMODZIELNY ZESPÓŁ PUBLICZNYCH ZAKŁADÓW LECZNICTWA OTWARTEGO WARSZAWA PRAGA POŁUDNIE	WARSZAWA	PRAGA-POŁUDNIE	OSTROŁĘCKA 4	+48 22 810 33 73
SAMODZIELNY ZESPÓŁ PUBLICZNYCH ZAKŁADÓW LECZNICTWA OTWARTEGO WARSZAWA PRAGA-PÓŁNOC	WARSZAWA	PRAGA-PÓŁNOC	JAGIELLOŃSKA 34	226194231 226198572
SAMODZIELNY ZESPÓŁ PUBLICZNYCH ZAKŁADÓW LECZNICTWA OTWARTEGO WARSZAWA WAWER	WARSZAWA	WAWER	STRUSIA 4/8	22 59 00 999
SAMODZIELNY ZESPÓŁ PUBLICZNYCH ZAKŁADÓW LECZNICTWA OTWARTEGO WARSZAWA WAWER	WARSZAWA	WAWER	TRAKT LUBELSKI 71	+48 22 590 09 99
SAMODZIELNY ZESPÓŁ PUBLICZNYCH ZAKŁADÓW LECZNICTWA OTWARTEGO WARSZAWA-MOKOTÓW	WARSZAWA	MOKOTÓW	JADŹWINGÓW 9	22 699-60-99
SAMODZIELNY ZESPÓŁ PUBLICZNYCH ZAKŁADÓW LECZNICTWA OTWARTEGO WARSZAWA-MOKOTÓW	WARSZAWA	MOKOTÓW	MALCZEWSKIEGO 47A	22 699-60-99
SED E. NOWACKA, D. WRÓBLEWSKA SPÓŁKA JAWNA	WARSZAWA	PRAGA-POŁUDNIE	GEN. AUGUSTA EMILA FIELDORFA „NILA" 18	+48 22 243 26 88
SPECJALISTYCZNA PRZYCHODNIA LEKARSKA DLA PRACOWNIKÓW WOJSKA SPZOZ W WARSZAWIE	WARSZAWA	ŚRÓDMIEŚCIE	GEN. ANDERSA 16	22 150 15 81
SPECJALISTYCZNA PRZYCHODNIA LEKARSKA DLA PRACOWNIKÓW WOJSKA SPZOZ W WARSZAWIE	WARSZAWA	ŚRÓDMIEŚCIE	NOWOWIEJSKA 31	22 150 15 80
SPECJALISTYCZNA PRZYCHODNIA LEKARSKA DLA PRACOWNIKÓW WOJSKA SPZOZ W WARSZAWIE	WARSZAWA	ŚRÓDMIEŚCIE	NOWOWIEJSKA 5	22 150 15 83
SPZZLO WARSZAWA ŻOLIBORZ-BIELANY	WARSZAWA	BIELANY	KLAUDYNY 26B	+48 22 833 00 00
SPZZLO WARSZAWA ŻOLIBORZ-BIELANY	WARSZAWA	BIELANY	KOCHANOWSKIEGO 19	+48 22 633 10 11
SZPITAL CZERNIAKOWSKI SPÓŁKA Z OGRANICZONĄ ODPOWIEDZIALNOŚCIĄ	WARSZAWA	MOKOTÓW	STĘPIŃSKA 19/25	22 1501860,3186213,22 3186223
SZPITAL CZERNIAKOWSKI SPÓŁKA Z OGRANICZONĄ ODPOWIEDZIALNOŚCIĄ	WARSZAWA	MOKOTÓW	STĘPIŃSKA 19/25	221501860,3186213, 22 3186223
UNIWERSYTECKIE CENTRUM KLINICZNE WARSZAWSKIEGO UNIWERSYTETU MEDYCZNEGO	WARSZAWA	OCHOTA	STEFANA BANACHA 1A	(22) 460 80 00
UNIWERSYTECKIE CENTRUM KLINICZNE WARSZAWSKIEGO UNIWERSYTETU MEDYCZNEGO	WARSZAWA	OCHOTA	WILLIAMA HEERLEINA LINDLEYA 4	(22) 502-10-78
UNIWERSYTECKIE CENTRUM KLINICZNE WARSZAWSKIEGO UNIWERSYTETU MEDYCZNEGO	WARSZAWA	OCHOTA	WILLIAMA HEERLEINA LINDLEYA 4	(22) 502-10-87
WARSZAWSKI SZPITAL POŁUDNIOWY SPÓŁKA Z OGRANICZONĄ ODPOWIEDZIALNOŚCIĄ	WARSZAWA	ŚRÓDMIEŚCIE	SOLEC 99	22 602 05 50
WARSZAWSKI SZPITAL POŁUDNIOWY SPÓŁKA Z OGRANICZONĄ ODPOWIEDZIALNOŚCIĄ	WARSZAWA	URSYNÓW	RTM. WITOLDA PILECKIEGO 99	+48 22 602 05 50
WARSZAWSKIE CENTRUM ZDROWIA SPÓŁKA Z OGRANICZONĄ ODPOWIEDZIALNOŚCIĄ	WARSZAWA	OCHOTA	NOWOGRODZKA 76	+48 22 857 30 14
WOJSKOWA SPECJALISTYCZNA PRZYCHODNIA LEKARSKA „SPECLEK" SAMODZIELNY PUBLICZNY ZAKŁAD OPIEKI ZDROWOTNEJ W WARSZAWIE	WARSZAWA	REMBERTÓW	AL. GEN. CHRUSCIELA 103	+48 22 150 33 33 WEW. 3
WOJSKOWY INSTYTUT MEDYCYNY LOTNICZEJ	WARSZAWA	ŻOLIBORZ	KRASIŃSKIEGO 54/56	+48 261 852 873
WOJSKOWY INSTYTUT MEDYCZNY - PAŃSTWOWY INSTYTUT BADAWCZY	WARSZAWA	PRAGA-POŁUDNIE	SZASERÓW 128	+48 22 330 56 50
ZAKŁAD OPIEKI ZDROWOTNEJ WARSZAWA BEMOWO-WŁOCHY	WARSZAWA	BEMOWO	WALERIANA CZUMY 1	022 167-23-60, 022 167-23-61
ZAKŁAD OPIEKI ZDROWOTNEJ WARSZAWA BEMOWO-WŁOCHY	WARSZAWA	WŁOCHY	CEGIELNIANA 8	22 167-25-60, 22 167-25-61
ZESPÓŁ NIEPUBLICZNYCH ZAKŁADÓW OPIEKI ZDROWOTNEJ REKOL-MED	WARSZAWA	MOKOTÓW	SONATY 5	22 8436813, 22 8436828
ZESPÓŁ ZAKŁADÓW OPIEKI ZDROWOTNEJ	WARSZAWA	MOKOTÓW	SAMOCHODOWA 5	(22) 58-56-229

ŚWIADCZENIA W ZAKRESIE OKULISTYKI DLA DZIECI

CENTRUM MEDYCZNE MML SPOŁKA Z OGRANICZONĄ ODPOWIEDZIALNOŚCIĄ	WARSZAWA	ŚRÓDMIEŚCIE	BAGNO WEJŚCIE E 2	+48 22 406 54 22
INSTYTUT „POMNIK - CENTRUM ZDROWIA DZIECKA"	WARSZAWA	WAWER	ALEJA DZIECI POLSKICH 20	+48 22 815 16 15
NIEPUBLICZNY ZAKŁAD OPIEKI ZDROWOTNEJ CENTRALNA PRZYCHODNIA REHABILITACYJNO-LECZNICZA JEDNOSTKA POLSKIEGO ZWIĄZKU NIEWIDOMYCH	WARSZAWA	ŚRÓDMIEŚCIE	KARMELICKA 26	022635-67-02
OPTIMED PLUS SPÓŁKA Z OGRANICZONĄ ODPOWIEDZIALNOŚCIĄ	WARSZAWA	PRAGA-POŁUDNIE	AUGUSTYNA KORDECKIEGO 49	+48 22 612 49 14
SAMODZIELNY PUBLICZNY ZAKŁAD OPIEKI ZDROWOTNEJ WARSZAWA WOLA - ŚRÓDMIEŚCIE	WARSZAWA	WOLA	SZLENKIERÓW 10	+48 22 150 10 10
SAMODZIELNY ZESPÓŁ PUBLICZNYCH ZAKŁADÓW LECZNICTWA OTWARTEGO WARSZAWA BIAŁOŁĘKA-TARGÓWEK	WARSZAWA	TARGÓWEK	POBORZAŃSKA 6	22 518 26 66
SAMODZIELNY ZESPÓŁ PUBLICZNYCH ZAKŁADÓW LECZNICTWA OTWARTEGO WARSZAWA OCHOTA	WARSZAWA	OCHOTA	SANOCKA 6	+48 22 822 32 22
SAMODZIELNY ZESPÓŁ PUBLICZNYCH ZAKŁADÓW LECZNICTWA OTWARTEGO WARSZAWA PRAGA-PÓŁNOC	WARSZAWA	PRAGA-PÓŁNOC	DĄBROWSZCZAKÓW 5A	226193481 226192840
SAMODZIELNY ZESPÓŁ PUBLICZNYCH ZAKŁADÓW LECZNICTWA OTWARTEGO WARSZAWA-MOKOTÓW	WARSZAWA	MOKOTÓW	KIELECKA 27	22 699-60-99

eprasa.pl 1cf4a46470

SPZZLO WARSZAWA ŻOLIBORZ-BIELANY	WARSZAWA	ŻOLIBORZ	KOCHOWSKIEGO 4	+48 22 839 47 36
SZPITAL DZIECIĘCY IM. PROF. DR. MED. JANA BOGDANOWICZA SAMODZIELNY PUBLICZNY ZAKŁAD OPIEKI ZDROWOTNEJ	WARSZAWA	PRAGA-POŁUDNIE	NIEKŁAŃSKA 4/24	22 50 98 570/571
WARSZAWSKIE CENTRUM OPIEKI MEDYCZNEJ „KOPERNIK" SPÓŁKA Z OGRANICZONĄ ODPOWIEDZIALNOŚCIĄ	WARSZAWA	ŚRÓDMIEŚCIE	AL. WYZWOLENIA 6	+48 22 830 54 99

ŚWIADCZENIA W ZAKRESIE ONKOLOGII

DORADZTWO I ZARZĄDZANIE W OPIECE ZDROWOTNEJ A.K. SP. Z.O.O	WARSZAWA	PRAGA-POŁUDNIE	MIĘDZYNARODOWA 56	22-610-10-57
INSTYTUT GRUŹLICY I CHORÓB PŁUC	WARSZAWA	WOLA	PŁOCKA 26	0224312357
INSTYTUT MATKI I DZIECKA	WARSZAWA	WOLA	MARCINA KASPRZAKA 17 A	223277050
KLINIKI NEURORADIOCHIRURGII SP. Z.O.O.	WARSZAWA	TARGÓWEK	KONDRATOWICZA 8	222591000
LUX MED ONKOLOGIA SPÓŁKA Z O.O.	WARSZAWA	PRAGA-POŁUDNIE	GEN. AUGUSTA EMILA FIELDORFA „NILA" 40	22 430 87 00
LUX MED ONKOLOGIA SPÓŁKA Z O.O.	WARSZAWA	TARGÓWEK	ŚW. WINCENTEGO 103	22 430 87 00
LUX MED ONKOLOGIA SPÓŁKA Z O.O.	WARSZAWA	ŻOLIBORZ	SZAMOCKA 6	22 430 87 00
MAZOWIECKI SZPITAL BRÓDNOWSKI SPÓŁKA Z OGRANICZONĄ ODPOWIEDZIALNOŚCIĄ	WARSZAWA	TARGÓWEK	KONDRATOWICZA 8	22 326 52 84
MAZOWIECKI SZPITAL BRÓDNOWSKI SPÓŁKA Z OGRANICZONĄ ODPOWIEDZIALNOŚCIĄ	WARSZAWA	WOLA	GÓRCZEWSKA 89	22 321 12 11-14
MAZOWIECKI SZPITAL ONKOLOGICZNY SPÓŁKA Z OGRANICZONĄ ODPOWIEDZIALNOŚCIĄ	WARSZAWA	PRAGA-PÓŁNOC	ALEJA „SOLIDARNOŚCI" 10	+48 22 766 15 00 WEW. 1
NARODOWY INSTYTUT ONKOLOGII IM. MARII SKŁODOWSKIEJ-CURIE - PAŃSTWOWY INSTYTUT BADAWCZY	WARSZAWA	URSYNÓW	ROENTGENA 5	225462000
NARODOWY INSTYTUT ONKOLOGII IM. MARII SKŁODOWSKIEJ-CURIE - PAŃSTWOWY INSTYTUT BADAWCZY	WARSZAWA	OCHOTA	WAWELSKA 15	225462000
NIEPUBLICZNY ZAKŁAD OPIEKI ZDROWOTNEJ SZPITAL MAZOVIA	WARSZAWA	URSYNÓW	KOMISJI EDUKACJI NARODOWEJ 47	22 403 52 10
PAŃSTWOWY INSTYTUT MEDYCZNY MINISTERSTWA SPRAW WEWNĘTRZNYCH I ADMINISTRACJI	WARSZAWA	MOKOTÓW	WOŁOSKA 137	+48 477 221 552
PAŃSTWOWY INSTYTUT MEDYCZNY MINISTERSTWA SPRAW WEWNĘTRZNYCH I ADMINISTRACJI	WARSZAWA	MOKOTÓW	WOŁOSKA 137	+48 477 222 030
SAMODZIELNY PUBLICZNY ZAKŁAD OPIEKI ZDROWOTNEJ WARSZAWA-URSYNÓW	WARSZAWA	URSYNÓW	NA UBOCZU 5	+48 22 334 46 66
SAMODZIELNY ZESPÓŁ PUBLICZNYCH ZAKŁADÓW LECZNICTWA OTWARTEGO WARSZAWA PRAGA-PÓŁNOC	WARSZAWA	PRAGA-PÓŁNOC	DĄBROWSZCZAKÓW 5A	226193481
SPZZLO WARSZAWA ŻOLIBORZ-BIELANY	WARSZAWA	ŻOLIBORZ	SZAJNOCHY 8	22 833 58 80, 833 14 70/77
SZPITAL CZERNIAKOWSKI SPÓŁKA Z OGRANICZONĄ ODPOWIEDZIALNOŚCIĄ	WARSZAWA	MOKOTÓW	STĘPIŃSKA 19/25	+48 22 150 18 60
SZPITAL GROCHOWSKI IM. DR MED. RAFAŁA MASZTAKA SPÓŁKA Z OGRANICZONĄ ODPOWIEDZIALNOŚCIĄ	WARSZAWA	PRAGA-POŁUDNIE	GRENADIERÓW 51/59	225152556
SZPITAL SPECJALISTYCZNY IM. ŚWIĘTEJ RODZINY SAMODZIELNY PUBLICZNY ZAKŁAD OPIEKI ZDROWOTNEJ	WARSZAWA	MOKOTÓW	ANTONIEGO JÓZEFA MADALIŃSKIEGO 25	22 4512600
SZPITAL WOLSKI IM. DR ANNY GOSTYŃSKIEJ SPÓŁKA Z OGRANICZONĄ ODPOWIEDZIALNOŚCIĄ	WARSZAWA	WOLA	MARCINA KASPRZAKA 17	22 389-48-00
UNIWERSYTECKIE CENTRUM KLINICZNE WARSZAWSKIEGO UNIWERSYTETU MEDYCZNEGO	WARSZAWA	OCHOTA	STEFANA BANACHA 1A	(22) 460 80 00
UNIWERSYTECKIE CENTRUM ZDROWIA KOBIETY I NOWORODKA WARSZAWSKIEGO UNIWERSYTETU MEDYCZNEGO SP.Z O.O	WARSZAWA	OCHOTA	PL. SOKRATESA STARYNKIEWICZA 1/3	22/583-03-60
WARSZAWSKI SZPITAL POŁUDNIOWY SPÓŁKA Z OGRANICZONĄ ODPOWIEDZIALNOŚCIĄ	WARSZAWA	URSYNÓW	RTM. WITOLDA PILECKIEGO 99	22 602 05 50
WOJSKOWY INSTYTUT MEDYCZNY - PAŃSTWOWY INSTYTUT BADAWCZY	WARSZAWA	PRAGA-POŁUDNIE	SZASERÓW 128	+48 22 330 56 50
WOJSKOWY INSTYTUT MEDYCZNY - PAŃSTWOWY INSTYTUT BADAWCZY	WARSZAWA	PRAGA-POŁUDNIE	SZASERÓW 128	261-818-201, 261-818-202
ZAKŁAD OPIEKI ZDROWOTNEJ WARSZAWA BEMOWO-WŁOCHY	WARSZAWA	BEMOWO	GEN. MERIANA C. COOPERA 5	22-163-70-45
ZAKŁAD OPIEKI ZDROWOTNEJ WARSZAWA BEMOWO-WŁOCHY	WARSZAWA	WŁOCHY	CEGIELNIANA 8	22 167-25-60, 22 167-25-61

ŚWIADCZENIA W ZAKRESIE ONKOLOGII I HEMATOLOGII DZIECIĘCEJ

INSTYTUT „POMNIK - CENTRUM ZDROWIA DZIECKA"	WARSZAWA	WAWER	ALEJA DZIECI POLSKICH 20	+48 22 815 70 48
INSTYTUT MATKI I DZIECKA	WARSZAWA	WOLA	MARCINA KASPRZAKA 17 A	223277050
SZPITAL BIELAŃSKI IM.KS.JERZEGO POPIEŁUSZKI SAMODZIELNY PUBLICZNY ZAKŁAD OPIEKI ZDROWOTNEJ	WARSZAWA	BIELANY	CEGŁOWSKA 80	022-56-90-470, 196,382
UNIWERSYTECKIE CENTRUM KLINICZNE WARSZAWSKIEGO UNIWERSYTETU MEDYCZNEGO	WARSZAWA	OCHOTA	ŻWIRKI I WIGURY 63A	022 460 80 00

ŚWIADCZENIA W ZAKRESIE ORTOPEDII I TRAUMATOLOGII NARZĄDU RUCHU

CENTRALNA WOJSKOWA PRZYCHODNIA LEKARSKA „CEPELEK" SP ZOZ	WARSZAWA	BIELANY	STEFANA ŻEROMSKIEGO 33	459595072
CENTRALNA WOJSKOWA PRZYCHODNIA LEKARSKA „CEPELEK" SP ZOZ	WARSZAWA	ŚRÓDMIEŚCIE	KOSZYKOWA 78	459595071
CENTRUM MEDYCZNE POLMED	WARSZAWA	URSYNÓW	PUŁAWSKA 410A	22 646 18 96
DORADZTWO I ZARZĄDZANIE W OPIECE ZDROWOTNEJ A.K. SP. Z.O.O	WARSZAWA	PRAGA-POŁUDNIE	MIĘDZYNARODOWA 56	22-610-10-57
LUX MED SPÓŁKA Z OGRANICZONĄ ODPOWIEDZIALNOŚCIĄ	WARSZAWA	URSYNÓW	PUŁAWSKA 455	(22)4691230
MAZOWIECKI SZPITAL BRÓDNOWSKI SPÓŁKA Z OGRANICZONĄ ODPOWIEDZIALNOŚCIĄ	WARSZAWA	TARGÓWEK	KONDRATOWICZA 8	22 326 52 26
MAZOWIECKI SZPITAL BRÓDNOWSKI SPÓŁKA Z OGRANICZONĄ ODPOWIEDZIALNOŚCIĄ	WARSZAWA	WOLA	GÓRCZEWSKA 89	+48 22 326 55 06
MAZOWIECKIE CENTRUM REHABILITACJI STOCER SPÓŁKA Z OGRANICZONĄ ODPOWIEDZIALNOŚCIĄ	WARSZAWA	OCHOTA	BARSKA 16/20	+48 22 579 52 63
MEDIKAR	WARSZAWA	MOKOTÓW	SIELECKA 22	022-880-91-33
MIĘDZYLESKI SZPITAL SPECJALISTYCZNY W WARSZAWIE	WARSZAWA	WAWER	BURSZTYNOWA 2	+48 22 473 53 48
NARODOWY INSTYTUT GERIATRII, REUMATOLOGII I REHABILITACJI IM. PROF. DR HAB. MED. ELEONORY REICHER	WARSZAWA	MOKOTÓW	SPARTAŃSKA 1	22 67 09 300
PAŃSTWOWY INSTYTUT MEDYCZNY MINISTERSTWA SPRAW WEWNĘTRZNYCH I ADMINISTRACJI	WARSZAWA	MOKOTÓW	WOŁOSKA 137	+48 477 221 552
PRZYCHODNIA LEKARSKA WOJSKOWEJ AKADEMII TECHNICZNEJ SAMODZIELNY PUBLICZNY ZAKŁAD OPIEKI ZDROWOTNEJ	WARSZAWA	BEMOWO	KARTEZJUSZA 2	22 4193211
PZU ZDROWIE SPÓŁKA AKCYJNA	WARSZAWA	ŚRÓDMIEŚCIE	GEN. WŁADYSŁAWA ANDERSA 37	+48 22 259 80 00
SAMODZIELNY PUBLICZNY ZAKŁAD OPIEKI ZDROWOTNEJ WARSZAWA WOLA - ŚRÓDMIEŚCIE	WARSZAWA	WOLA	PŁOCKA 49	+48 22 150 10 10
SAMODZIELNY PUBLICZNY ZAKŁAD OPIEKI ZDROWOTNEJ WARSZAWA-URSYNÓW	WARSZAWA	URSYNÓW	NA UBOCZU 5	+48 22 334 46 66
SAMODZIELNY ZESPÓŁ PUBLICZNYCH ZAKŁADÓW LECZNICTWA OTWARTEGO WARSZAWA BIAŁOŁĘKA-TARGÓWEK	WARSZAWA	BIAŁOŁĘKA	MILENIJNA 4	+48 22 518 26 66
SAMODZIELNY ZESPÓŁ PUBLICZNYCH ZAKŁADÓW LECZNICTWA OTWARTEGO WARSZAWA BIAŁOŁĘKA-TARGÓWEK	WARSZAWA	TARGÓWEK	POBORZAŃSKA 6	22 518 26 66
SAMODZIELNY ZESPÓŁ PUBLICZNYCH ZAKŁADÓW LECZNICTWA OTWARTEGO WARSZAWA PRAGA POŁUDNIE	WARSZAWA	PRAGA-POŁUDNIE	KICKIEGO 24	+48 22 810 41 71
SAMODZIELNY ZESPÓŁ PUBLICZNYCH ZAKŁADÓW LECZNICTWA OTWARTEGO WARSZAWA PRAGA-PÓŁNOC	WARSZAWA	PRAGA-PÓŁNOC	DĄBROWSZCZAKÓW 5A	226193481
SAMODZIELNY ZESPÓŁ PUBLICZNYCH ZAKŁADÓW LECZNICTWA OTWARTEGO WARSZAWA WAWER	WARSZAWA	WAWER	STRUSIA 4/8	(22) 59 00 999
SED E. NOWACKA, D. WRÓBLEWSKA SPÓŁKA JAWNA	WARSZAWA	PRAGA-POŁUDNIE	GEN. AUGUSTA EMILA FIELDORFA „NILA" 18	+48 22 243 26 88
SPECJALISTYCZNA PRZYCHODNIA LEKARSKA DLA PRACOWNIKÓW WOJSKA SPZOZ W WARSZAWIE	WARSZAWA	ŚRÓDMIEŚCIE	NOWOWIEJSKA 31	22 150 15 80
SPZZLO WARSZAWA ŻOLIBORZ-BIELANY	WARSZAWA	ŻOLIBORZ	SZAJNOCHY 8	22 833 58 80, 833 14 70/77
SZPITAL BIELAŃSKI IM.KS.JERZEGO POPIEŁUSZKI SAMODZIELNY PUBLICZNY ZAKŁAD OPIEKI ZDROWOTNEJ	WARSZAWA	BIELANY	CEGŁOWSKA 80	022 56-90-181
SZPITAL CZERNIAKOWSKI SPÓŁKA Z OGRANICZONĄ ODPOWIEDZIALNOŚCIĄ	WARSZAWA	MOKOTÓW	STĘPIŃSKA 19/25	22 1501860, 3186213,22 3186215
SZPITAL PRASKI P.W. PRZEMIENIENIA PAŃSKIEGO	WARSZAWA	PRAGA-PÓŁNOC	ALEJA „SOLIDARNOŚCI" 67	+48 22 150 14 09
UNIWERSYTECKIE CENTRUM KLINICZNE WARSZAWSKIEGO UNIWERSYTETU MEDYCZNEGO	WARSZAWA	OCHOTA	WILLIAMA HEERLEINA LINDLEYA 4	(22) 502-16-12
WARSZAWSKI SZPITAL POŁUDNIOWY SPÓŁKA Z OGRANICZONĄ ODPOWIEDZIALNOŚCIĄ	WARSZAWA	URSYNÓW	RTM. WITOLDA PILECKIEGO 99	22 602 05 50
WOJSKOWY INSTYTUT MEDYCYNY LOTNICZEJ	WARSZAWA	ŻOLIBORZ	KRASIŃSKIEGO 54/56	261852873 725880037 727063003
WOJSKOWY INSTYTUT MEDYCZNY - PAŃSTWOWY INSTYTUT BADAWCZY	WARSZAWA	PRAGA-POŁUDNIE	SZASERÓW 128	261 816 305
ZAKŁAD OPIEKI ZDROWOTNEJ WARSZAWA BEMOWO-WŁOCHY	WARSZAWA	BEMOWO	WALERIANA CZUMY 1	022 167-23-60, 22-167-23-61

eprasa.pl 1cf4a46470

ZESPÓŁ ZAKŁADÓW OPIEKI ZDROWOTNEJ	WARSZAWA	MOKOTÓW	SAMOCHODOWA 5	(22) 58-56-229

ŚWIADCZENIA W ZAKRESIE ORTOPEDII I TRAUMATOLOGII NARZĄDU RUCHU DLA DZIECI

SPORT MEDICA" SPÓŁKA AKCYJNA	WARSZAWA	MOKOTÓW	PORY 78	022 355 82 00
INSTYTUT MATKI I DZIECKA	WARSZAWA	WOLA	KASPRZAKA 17A	223277050
SAMODZIELNY PUBLICZNY ZAKŁAD OPIEKI ZDROWOTNEJ WARSZAWA WOLA - ŚRÓDMIEŚCIE	WARSZAWA	WOLA	PŁOCKA 49	+48 22 150 10 10
SAMODZIELNY ZESPÓŁ PUBLICZNYCH ZAKŁADÓW LECZNICTWA OTWARTEGO WARSZAWA PRAGA-PÓŁNOC	WARSZAWA	PRAGA-PÓŁNOC	DĄBROWSZCZAKÓW 5A	226193481
SED E. NOWACKA, D. WRÓBLEWSKA SPÓŁKA JAWNA	WARSZAWA	PRAGA-POŁUDNIE	GEN. AUGUSTA EMILA FIELDORFA „NILA" 18	+48 22 243 26 88
SZPITAL DZIECIĘCY IM. PROF. DR. MED. JANA BOGDANOWICZA SAMODZIELNY PUBLICZNY ZAKŁAD OPIEKI ZDROWOTNEJ	WARSZAWA	PRAGA-POŁUDNIE	NIEKŁAŃSKA 4/24	22 50 98 570/571
UNIWERSYTECKIE CENTRUM KLINICZNE WARSZAWSKIEGO UNIWERSYTETU MEDYCZNEGO	WARSZAWA	OCHOTA	WILLIAMA HEERLEINA LINDLEYA 4	(22) 502-16-12
UNIWERSYTECKIE CENTRUM KLINICZNE WARSZAWSKIEGO UNIWERSYTETU MEDYCZNEGO	WARSZAWA	OCHOTA	ŻWIRKI I WIGURY 63A	022 460 80 00
WARSZAWSKIE CENTRUM OPIEKI MEDYCZNEJ „KOPERNIK" SPÓŁKA Z OGRANICZONĄ ODPOWIEDZIALNOŚCIĄ	WARSZAWA	BIAŁOŁĘKA	PRZYKOSZAROWA 16	+48 451 152 212
WARSZAWSKIE CENTRUM OPIEKI MEDYCZNEJ „KOPERNIK" SPÓŁKA Z OGRANICZONĄ ODPOWIEDZIALNOŚCIĄ	WARSZAWA	ŚRÓDMIEŚCIE	MIKOŁAJA KOPERNIKA 43	+48 22 830 53 34
WOJSKOWY INSTYTUT MEDYCZNY - PAŃSTWOWY INSTYTUT BADAWCZY	WARSZAWA	PRAGA-POŁUDNIE	SZASERÓW 128	885 707 457

ŚWIADCZENIA W ZAKRESIE OTOLARYNGOLOGII

CENTRUM MEDYCZNO-DIAGNOSTYCZNE" SP. Z O.O.	WARSZAWA	WOLA	JÓZEFA BELLOTTIEGO 1	+48 22 838 73 64
"NIEPUBLICZNY ZAKŁAD OPIEKI ZDROWOTNEJ HIPOKRATES" SPÓŁKA Z OGRANICZONĄ ODPOWIEDZIALNOŚCIĄ	WARSZAWA	URSUS	PLAC CZERWCA 1976 1	022 478-28-26
ACS AUDIKA SPÓŁKA Z OGRANICZONĄ ODPOWIEDZIALNOŚCIĄ	WARSZAWA	MOKOTÓW	ALEJA NIEPODLEGŁOŚCI 24	+22 2906040
CENTRALNA WOJSKOWA PRZYCHODNIA LEKARSKA „CEPELEK" SP ZOZ	WARSZAWA	BIELANY	STEFANA ŻEROMSKIEGO 33	459595072
CENTRALNA WOJSKOWA PRZYCHODNIA LEKARSKA „CEPELEK" SP ZOZ	WARSZAWA	ŚRÓDMIEŚCIE	KOSZYKOWA 78	459595071
CENTRUM MEDYCZNE EVOMED	WARSZAWA	PRAGA-PÓŁNOC	WILEŃSKA 18	224738937
CENTRUM MEDYCZNE MEDICENTER	WARSZAWA	MOKOTÓW	WOŁOSKA 88	022-646-86-09
CENTRUM MEDYCZNE MML SPOŁKA Z OGRANICZONĄ ODPOWIEDZIALNOŚCIĄ	WARSZAWA	ŚRÓDMIEŚCIE	BAGNO WEJŚCIE E 2	22-406-54-22
CENTRUM MEDYCZNE POLSKIEGO ZWIĄZKU GŁUCHYCH SPÓŁKA Z OGRANICZONĄ ODPOWIEDZIALNOŚCIĄ	WARSZAWA	TARGÓWEK	RADZYMIŃSKA 101/103	+48 22 150 25 25
CORTEN MEDIC SPÓŁKA Z OGRANICZONĄ ODPOWIEDZIALNOŚCIĄ	WARSZAWA	MOKOTÓW	ETIUDY REWOLUCYJNEJ 48	22 602 07 07
DORADZTWO I ZARZĄDZANIE W OPIECE ZDROWOTNEJ A.K. SP. Z.O.O	WARSZAWA	PRAGA-POŁUDNIE	MIĘDZYNARODOWA 56	22-610-10-57
INSTYTUT FIZJOLOGII I PATOLOGII SŁUCHU	WARSZAWA	OCHOTA	MOCHNACKIEGO 10	223560303
MAZOWIECKI SZPITAL BRÓDNOWSKI SPÓŁKA Z OGRANICZONĄ ODPOWIEDZIALNOŚCIĄ	WARSZAWA	OCHOTA	ADOLFA PAWIŃSKIEGO 2	22 257 04 15
MAZOWIECKI SZPITAL BRÓDNOWSKI SPÓŁKA Z OGRANICZONĄ ODPOWIEDZIALNOŚCIĄ	WARSZAWA	TARGÓWEK	KONDRATOWICZA 8	22 326 52 26
MAZOWIECKI SZPITAL BRÓDNOWSKI SPÓŁKA Z OGRANICZONĄ ODPOWIEDZIALNOŚCIĄ	WARSZAWA	WOLA	GÓRCZEWSKA 89	+48 22 326 55 06
MIĘDZYLESKI SZPITAL SPECJALISTYCZNY W WARSZAWIE	WARSZAWA	WAWER	BURSZTYNOWA 2	+48 22 473 53 48
NARODOWY INSTYTUT GERIATRII, REUMATOLOGII I REHABILITACJI IM. PROF. DR HAB. MED. ELEONORY REICHER	WARSZAWA	MOKOTÓW	SPARTAŃSKA 1	(PUSTE)
NIEPUBLICZNY ZAKŁAD OPIEKI ZDROWOTNEJ „SANA" SP. Z O.O. SP.K	WARSZAWA	MOKOTÓW	STEFANA BATOREGO 31 A	+48 22 825 14 70
NIEPUBLICZNY ZAKŁAD OPIEKI ZDROWOTNEJ CENTRUM SŁUCHU I MOWY „MEDINCUS"	WARSZAWA	ŚRÓDMIEŚCIE	MIKOŁAJA KOPERNIKA 5	22 635 41 09
NIEPUBLICZNY ZAKŁAD OPIEKI ZDROWOTNEJ PRZYCHODNIA FORMEDICA	WARSZAWA	PRAGA-POŁUDNIE	BEREZYNSKA 39	226177805, 226160571
PAŃSTWOWY INSTYTUT MEDYCZNY MINISTERSTWA SPRAW WEWNĘTRZNYCH I ADMINISTRACJI	WARSZAWA	MOKOTÓW	WOŁOSKA 137	+48 477 221 552
PRO FAMILIA SPÓŁKA Z OGRANICZONĄ ODPOWIEDZIALNOŚCIĄ	WARSZAWA	MOKOTÓW	BARTYCKA 22C	022651-06-38
PRZYCHODNIA LEKARSKA WOJSKOWEJ AKADEMII TECHNICZNEJ SAMODZIELNY PUBLICZNY ZAKŁAD OPIEKI ZDROWOTNEJ	WARSZAWA	BEMOWO	KARTEZJUSZA 2	22 4193211
PRZYCHODNIA LEKARSKO STOMATOLOGICZNA „AMODENT"	WARSZAWA	URSUS	DZIECI WARSZAWY 29U XI	22 416 26 26
PRZYCHODNIA NA BIELANACH - NIEPUBLICZNY ZAKŁAD OPIEKI ZDROWOTNEJ	WARSZAWA	BIELANY	KASPROWICZA 62	0228658040
PRZYCHODNIA VITA MED SPÓŁKA Z OGRANICZONĄ ODPOWIEDZIALNOŚCIĄ SPÓŁKA KOMANDYTOWA	WARSZAWA	PRAGA-POŁUDNIE	MEISSNERA 1/3	22-671-31-10
PZU ZDROWIE SPÓŁKA AKCYJNA	WARSZAWA	ŚRÓDMIEŚCIE	GEN. WŁADYSŁAWA ANDERSA 37	+48 22 259 80 00
PZU ZDROWIE SPÓŁKA AKCYJNA	WARSZAWA	WOLA	OBOZOWA 63	+48 22 259 80 00
SAMODZIELNY PUBLICZNY ZAKŁAD OPIEKI ZDROWOTNEJ WARSZAWA WOLA - ŚRÓDMIEŚCIE	WARSZAWA	ŚRÓDMIEŚCIE	CHMIELNA 14	22 150 10 10
SAMODZIELNY PUBLICZNY ZAKŁAD OPIEKI ZDROWOTNEJ WARSZAWA WOLA - ŚRÓDMIEŚCIE	WARSZAWA	WOLA	ERAZMA CIOŁKA 11	22 150 10 10
SAMODZIELNY PUBLICZNY ZAKŁAD OPIEKI ZDROWOTNEJ WARSZAWA-URSYNÓW	WARSZAWA	URSYNÓW	ROMERA 4	+48 22 334 46 66
SAMODZIELNY ZESPÓŁ PUBLICZNYCH ZAKŁADÓW LECZNICTWA OTWARTEGO WARSZAWA BIAŁOŁĘKA-TARGÓWEK	WARSZAWA	BIAŁOŁĘKA	MILENIJNA 4	+48 22 518 26 66
SAMODZIELNY ZESPÓŁ PUBLICZNYCH ZAKŁADÓW LECZNICTWA OTWARTEGO WARSZAWA BIAŁOŁĘKA-TARGÓWEK	WARSZAWA	TARGÓWEK	ŁOJEWSKA 6	22 518 26 66
SAMODZIELNY ZESPÓŁ PUBLICZNYCH ZAKŁADÓW LECZNICTWA OTWARTEGO WARSZAWA OCHOTA	WARSZAWA	OCHOTA	SZCZĘŚLIWICKA 36	+48 22 822 32 21
SAMODZIELNY ZESPÓŁ PUBLICZNYCH ZAKŁADÓW LECZNICTWA OTWARTEGO WARSZAWA OCHOTA	WARSZAWA	URSUS	SOSNKOWSKIEGO 18	+48 22 822 32 21
SAMODZIELNY ZESPÓŁ PUBLICZNYCH ZAKŁADÓW LECZNICTWA OTWARTEGO WARSZAWA PRAGA POŁUDNIE	WARSZAWA	PRAGA-POŁUDNIE	OSTROŁĘCKA 4	+48 22 810 33 73
SAMODZIELNY ZESPÓŁ PUBLICZNYCH ZAKŁADÓW LECZNICTWA OTWARTEGO WARSZAWA PRAGA-PÓŁNOC	WARSZAWA	PRAGA-PÓŁNOC	DĄBROWSZCZAKÓW 5A	226193481
SAMODZIELNY ZESPÓŁ PUBLICZNYCH ZAKŁADÓW LECZNICTWA OTWARTEGO WARSZAWA WAWER	WARSZAWA	WAWER	STRUSIA 4/8	(22) 59 00 999
SAMODZIELNY ZESPÓŁ PUBLICZNYCH ZAKŁADÓW LECZNICTWA OTWARTEGO WARSZAWA-MOKOTÓW	WARSZAWA	MOKOTÓW	JADŹWINGÓW 9	22 699-60-99
SAMODZIELNY ZESPÓŁ PUBLICZNYCH ZAKŁADÓW LECZNICTWA OTWARTEGO WARSZAWA-MOKOTÓW	WARSZAWA	MOKOTÓW	MADALIŃSKIEGO 13	22-699-60-99
SINUS MEDICAL CENTRUM MEDYCZNE NZOZ	WARSZAWA	PRAGA-POŁUDNIE	ZNANIECKIEGO 16C	22 671-99-99
SPECJALISTYCZNA PRZYCHODNIA LEKARSKA DLA PRACOWNIKÓW WOJSKA SPZOZ W WARSZAWIE	WARSZAWA	ŚRÓDMIEŚCIE	GEN. ANDERSA 16	22 150 15 81
SPECJALISTYCZNA PRZYCHODNIA LEKARSKA DLA PRACOWNIKÓW WOJSKA SPZOZ W WARSZAWIE	WARSZAWA	ŚRÓDMIEŚCIE	NOWOWIEJSKA 31	22 150 15 80
SPECJALISTYCZNA PRZYCHODNIA LEKARSKA DLA PRACOWNIKÓW WOJSKA SPZOZ W WARSZAWIE	WARSZAWA	ŚRÓDMIEŚCIE	NOWOWIEJSKA 5	22 150 15 83
SPZZLO WARSZAWA ŻOLIBORZ-BIELANY	WARSZAWA	BIELANY	KOCHANOWSKIEGO 19	+48 22 633 10 11
SPZZLO WARSZAWA ŻOLIBORZ-BIELANY	WARSZAWA	ŻOLIBORZ	KOCHOWSKIEGO 4	+48 22 839 47 36
SZPITAL BIELAŃSKI IM.KS.JERZEGO POPIEŁUSZKI SAMODZIELNY PUBLICZNY ZAKŁAD OPIEKI ZDROWOTNEJ	WARSZAWA	BIELANY	CEGŁOWSKA 80	022-56-90-470, 196,382
SZPITAL CZERNIAKOWSKI SPÓŁKA Z OGRANICZONĄ ODPOWIEDZIALNOŚCIĄ	WARSZAWA	MOKOTÓW	STĘPIŃSKA 19/25	22 1501860, 31 86 223
UNIWERSYTECKIE CENTRUM KLINICZNE WARSZAWSKIEGO UNIWERSYTETU MEDYCZNEGO	WARSZAWA	OCHOTA	STEFANA BANACHA 1A	(22) 460 80 00
WARSZAWSKI SZPITAL POŁUDNIOWY SPÓŁKA Z OGRANICZONĄ ODPOWIEDZIALNOŚCIĄ	WARSZAWA	ŚRÓDMIEŚCIE	SOLEC 99	22 602 05 50
WOJSKOWA SPECJALISTYCZNA PRZYCHODNIA LEKARSKA „SPECLEK" SAMODZIELNY PUBLICZNY ZAKŁAD OPIEKI ZDROWOTNEJ W WARSZAWIE	WARSZAWA	REMBERTÓW	AL. GEN. CHRUSCIELA 103	+48 22 150 33 33 WEW. 3
WOJSKOWY INSTYTUT MEDYCYNY LOTNICZEJ	WARSZAWA	ŻOLIBORZ	KRASIŃSKIEGO 54/56	261852873 725880037 727063003
WOJSKOWY INSTYTUT MEDYCZNY - PAŃSTWOWY INSTYTUT BADAWCZY	WARSZAWA	PRAGA-POŁUDNIE	SZASERÓW 128	+48 22 330 56 50
ZAKŁAD OPIEKI ZDROWOTNEJ WARSZAWA BEMOWO-WŁOCHY	WARSZAWA	BEMOWO	WALERIANA CZUMY 1	022 167-23-60, 022 167-23-61
ZESPÓŁ NIEPUBLICZNYCH ZAKŁADÓW OPIEKI ZDROWOTNEJ REKOL-MED	WARSZAWA	MOKOTÓW	BERNARDYŃSKA 3	22 8403545
ZESPÓŁ NIEPUBLICZNYCH ZAKŁADÓW OPIEKI ZDROWOTNEJ REKOL-MED	WARSZAWA	MOKOTÓW	SONATY 5	22 8436813, 22 8436828
ZESPÓŁ ZAKŁADÓW OPIEKI ZDROWOTNEJ	WARSZAWA	MOKOTÓW	SAMOCHODOWA 5	(22) 58-56-229

eprasa.pl 1cf4a46470

ŚWIADCZENIA W ZAKRESIE OTOLARYNGOLOGII DZIECIĘCEJ

CENTRALNA WOJSKOWA PRZYCHODNIA LEKARSKA „CEPELEK" SP ZOZ	WARSZAWA	ŚRÓDMIEŚCIE	KOSZYKOWA 78	459595071
INSTYTUT „POMNIK - CENTRUM ZDROWIA DZIECKA"	WARSZAWA	WAWER	ALEJA DZIECI POLSKICH 20	+48 22 815 16 62
INSTYTUT MATKI I DZIECKA	WARSZAWA	WOLA	MARCINA KASPRZAKA 17 A	223277050
SAMODZIELNY PUBLICZNY ZAKŁAD OPIEKI ZDROWOTNEJ WARSZAWA WOLA - ŚRÓDMIEŚCIE	WARSZAWA	WOLA	SZLENKIERÓW 10	+48 22 150 10 10
SAMODZIELNY ZESPÓŁ PUBLICZNYCH ZAKŁADÓW LECZNICTWA OTWARTEGO WARSZAWA BIAŁOŁĘKA-TARGÓWEK	WARSZAWA	TARGÓWEK	POBORZAŃSKA 6	22 518 26 66
SAMODZIELNY ZESPÓŁ PUBLICZNYCH ZAKŁADÓW LECZNICTWA OTWARTEGO WARSZAWA OCHOTA	WARSZAWA	OCHOTA	SANOCKA 6	+48 22 822 32 22
SAMODZIELNY ZESPÓŁ PUBLICZNYCH ZAKŁADÓW LECZNICTWA OTWARTEGO WARSZAWA PRAGA-PÓŁNOC	WARSZAWA	PRAGA-PÓŁNOC	DĄBROWSZCZAKÓW 5A	226193481
SAMODZIELNY ZESPÓŁ PUBLICZNYCH ZAKŁADÓW LECZNICTWA OTWARTEGO WARSZAWA-MOKOTÓW	WARSZAWA	MOKOTÓW	KIELECKA 27	22 699-60-99
SPZZLO WARSZAWA ŻOLIBORZ-BIELANY	WARSZAWA	ŻOLIBORZ	KOCHOWSKIEGO 4	+48 22 839 47 36
SZPITAL DZIECIĘCY IM. PROF. DR. MED. JANA BOGDANOWICZA SAMODZIELNY PUBLICZNY ZAKŁAD OPIEKI ZDROWOTNEJ	WARSZAWA	PRAGA-POŁUDNIE	NIEKŁAŃSKA 4/24	22 50 98 570/571
UNIWERSYTECKIE CENTRUM KLINICZNE WARSZAWSKIEGO UNIWERSYTETU MEDYCZNEGO	WARSZAWA	OCHOTA	ŻWIRKI I WIGURY 63A	022 460 80 00
WARSZAWSKIE CENTRUM OPIEKI MEDYCZNEJ „KOPERNIK" SPÓŁKA Z OGRANICZONĄ ODPOWIEDZIALNOŚCIĄ	WARSZAWA	ŚRÓDMIEŚCIE	MIKOŁAJA KOPERNIKA 43	+48 22 830 53 34
WARSZAWSKIE CENTRUM OPIEKI MEDYCZNEJ „KOPERNIK" SPÓŁKA Z OGRANICZONĄ ODPOWIEDZIALNOŚCIĄ	WARSZAWA	ŚRÓDMIEŚCIE	AL. WYZWOLENIA 6	+48 22 830 54 99
ZAKŁAD OPIEKI ZDROWOTNEJ WARSZAWA BEMOWO-WŁOCHY	WARSZAWA	BEMOWO	WROCŁAWSKA 19	022 167-22-61,022 167-22-60

ŚWIADCZENIA W ZAKRESIE PEDIATRII

INSTYTUT „POMNIK - CENTRUM ZDROWIA DZIECKA"	WARSZAWA	WAWER	ALEJA DZIECI POLSKICH 20	+48 22 815 72 79
INSTYTUT MATKI I DZIECKA	WARSZAWA	WOLA	MARCINA KASPRZAKA 17 A	22 32 77 050
SZPITAL BIELAŃSKI IM.KS.JERZEGO POPIEŁUSZKI SAMODZIELNY PUBLICZNY ZAKŁAD OPIEKI ZDROWOTNEJ	WARSZAWA	BIELANY	CEGŁOWSKA 80	22 56-90-470
SZPITAL DZIECIĘCY IM. PROF. DR. MED. JANA BOGDANOWICZA SAMODZIELNY PUBLICZNY ZAKŁAD OPIEKI ZDROWOTNEJ	WARSZAWA	PRAGA-POŁUDNIE	NIEKŁAŃSKA 4/24	22 509 85 70/71
WARSZAWSKIE CENTRUM OPIEKI MEDYCZNEJ „KOPERNIK" SPÓŁKA Z OGRANICZONĄ ODPOWIEDZIALNOŚCIĄ	WARSZAWA	ŚRÓDMIEŚCIE	MIKOŁAJA KOPERNIKA 43	22 8305355 (TYLKO PO SZPITALU)
WOJSKOWY INSTYTUT MEDYCZNY - PAŃSTWOWY INSTYTUT BADAWCZY	WARSZAWA	PRAGA-POŁUDNIE	SZASERÓW 128	261 817 236

ŚWIADCZENIA W ZAKRESIE POŁOŻNICTWA I GINEKOLOGII

CENTRUM MEDYCZNE PUŁAWSKA" SPÓŁKA Z OGRANICZONĄ ODPOWIEDZIALNOŚCIĄ	WARSZAWA	ŚRÓDMIEŚCIE	CHMIELNA 14	+48 22 737 50 50
"CENTRUM MEDYCZNE PUŁAWSKA" SPÓŁKA Z OGRANICZONĄ ODPOWIEDZIALNOŚCIĄ	WARSZAWA	URSUS	PLUTONU AK „TORPEDY" 47	+48 22 737 50 50
"CENTRUM MEDYCZNE PUŁAWSKA" SPÓŁKA Z OGRANICZONĄ ODPOWIEDZIALNOŚCIĄ	WARSZAWA	WOLA	JANA KAZIMIERZA 64	+48 22 737 50 50
"CENTRUM MEDYCZNE PUŁAWSKA" SPÓŁKA Z OGRANICZONĄ ODPOWIEDZIALNOŚCIĄ	WARSZAWA	ŚRÓDMIEŚCIE	MARIAŃSKA 1	22 737 50 50
"CENTRUM MEDYCZNE WARSZAWSKIEGO UNIWERSYTETU MEDYCZNEGO" SPÓŁKA Z O.O.	WARSZAWA	OCHOTA	JANA NIELUBOWICZA 5	22 255 77 77
"CENTRUM MEDYCZNO-DIAGNOSTYCZNE" SP. Z O.O.	WARSZAWA	MOKOTÓW	LUDWIKA NARBUTTA 29	+48 22 849 51 14
"CENTRUM MEDYCZNO-DIAGNOSTYCZNE" SP. Z O.O.	WARSZAWA	WOLA	JÓZEFA BELLOTTIEGO 1	+48 22 838 73 64
"MEDICERS" SPÓŁKA Z OGRANICZONĄ ODPOWIEDZIALNOŚCIĄ	WARSZAWA	TARGÓWEK	TUŻYCKA 31	022 744 31 50
"NIEPUBLICZNY ZAKŁAD OPIEKI ZDROWOTNEJ HIPOKRATES" SPÓŁKA Z OGRANICZONĄ ODPOWIEDZIALNOŚCIĄ	WARSZAWA	URSUS	PLAC CZERWCA 1976 1	022 478-28-26
"ZDROWIE" SPÓŁKA Z OGRANICZONĄ ODPOWIEDZIALNOŚCIĄ	WARSZAWA	BIAŁOŁĘKA	ODKRYTA 51A	224977425
CENTRALNA WOJSKOWA PRZYCHODNIA LEKARSKA „CEPELEK" SP ZOZ	WARSZAWA	BIELANY	STEFANA ŻEROMSKIEGO 33	459595072
CENTRALNA WOJSKOWA PRZYCHODNIA LEKARSKA „CEPELEK" SP ZOZ	WARSZAWA	ŚRÓDMIEŚCIE	KOSZYKOWA 78	459595071
CENTRUM MEDYCZNE	WARSZAWA	PRAGA-POŁUDNIE	KOBIELSKA 19	505922091
CENTRUM MEDYCZNE „ŻELAZNA" SPÓŁKA Z OGRANICZONĄ ODPOWIEDZIALNOŚCIĄ	WARSZAWA	WOLA	ŻELAZNA 90	22-255-99-00
CENTRUM MEDYCZNE „ŻELAZNA" SPÓŁKA Z OGRANICZONĄ ODPOWIEDZIALNOŚCIĄ	WARSZAWA	WOLA	NOWOLIPIE 25	+48 22 255 98 00
CENTRUM MEDYCZNE ENEL-MED SPÓŁKA AKCYJNA	WARSZAWA	OCHOTA	ALEJE JEROZOLIMSKIE 179	+48 22 434 09 09
CENTRUM MEDYCZNE ENEL-MED SPÓŁKA AKCYJNA	WARSZAWA	URSUS	ALEKSANDRA PRYSTORA 8	+48 22 434 09 09
CENTRUM MEDYCZNE EVOMED	WARSZAWA	PRAGA-PÓŁNOC	WILEŃSKA 18	224738937
CENTRUM MEDYCZNE MEDICENTER	WARSZAWA	MOKOTÓW	WOŁOSKA 88	022-646-86-09
CENTRUM MEDYCZNE MEDICUS	WARSZAWA	TARGÓWEK	KRASNOBRODZKA 11	+48 793 429 421
CORTEN MEDIC SPÓŁKA Z OGRANICZONĄ ODPOWIEDZIALNOŚCIĄ	WARSZAWA	MOKOTÓW	ETIUDY REWOLUCYJNEJ 48	22 602 07 32
CORTEN MEDIC SPÓŁKA Z OGRANICZONĄ ODPOWIEDZIALNOŚCIĄ	WARSZAWA	URSYNÓW	PASAŻ URSYNOWSKI 9	22 602 07 95
DORADZTWO I ZARZĄDZANIE W OPIECE ZDROWOTNEJ A.K. SP. Z.O.O	WARSZAWA	PRAGA-POŁUDNIE	MIĘDZYNARODOWA 56	22-610-10-57
EMEIS POLSKA SPÓŁKA Z OGRANICZONĄ ODPOWIEDZIALNOŚCIĄ	WARSZAWA	PRAGA-PÓŁNOC	KIJOWSKA 11	022 888 59 40
FEMI-CONCEPT SPÓŁKA Z OGRANICZONĄ ODPOWIEDZIALNOŚCIĄ	WARSZAWA	MOKOTÓW	WYNALAZEK 2	+48 22 150 20 53
GRUPA MEDYCZNA VERTIMED SPÓŁKA Z OGRANICZONĄ ODPOWIEDZIALNOŚCIĄ	WARSZAWA	URSYNÓW	BRONIKOWSKIEGO 55	224056375
GRUPA ZDROWIE SPÓŁKA Z OGRANICZONĄ ODPOWIEDZIALNOŚCIĄ	WARSZAWA	PRAGA-POŁUDNIE	SAMOLOTOWA 9A	0 22 749 10 20
GRUPA ZDROWIE SPÓŁKA Z OGRANICZONĄ ODPOWIEDZIALNOŚCIĄ	WARSZAWA	TARGÓWEK	LUDWIKA KONDRATOWICZA 27B	0 22 749 10 00
INSTYTUT MATKI I DZIECKA	WARSZAWA	WOLA	MARCINA KASPRZAKA 17 A	+48 22 327 70 50
INVICTA SPÓŁKA Z OGRANICZONĄ ODPOWIEDZIALNOŚCIĄ	WARSZAWA	ŚRÓDMIEŚCIE	ZŁOTA 6	+44 (058) 58 58 800
KATARZYNA ZIELIŃSKA CLINICAL MED	WARSZAWA	TARGÓWEK	SYROKOMLI 16	22-676-78-71
KRAJOWE CENTRUM OSTEOPOROZY	WARSZAWA	TARGÓWEK	SYROKOMLI 32	022 811 70 60, 022 811 90 19
LUX MED ONKOLOGIA SPÓŁKA Z O.O.	WARSZAWA	MOKOTÓW	SEWERYNA GOSZCZYŃSKIEGO 1	+48 22 120 20 37
LUX MED ONKOLOGIA SPÓŁKA Z O.O.	WARSZAWA	PRAGA-POŁUDNIE	GEN. AUGUSTA EMILA FIELDORFA „NILA" 40	22 430 87 00
LUX MED ONKOLOGIA SPÓŁKA Z O.O.	WARSZAWA	TARGÓWEK	ŚW. WINCENTEGO 103	22 430 87 00
LUX MED SPÓŁKA Z OGRANICZONĄ ODPOWIEDZIALNOŚCIĄ	WARSZAWA	URSUS	HERBU OKSZA 26	+48 22 332 28 88
LUX MED SPÓŁKA Z OGRANICZONĄ ODPOWIEDZIALNOŚCIĄ	WARSZAWA	URSYNÓW	BELGRADZKA 18	226487454
LUX MED SPÓŁKA Z OGRANICZONĄ ODPOWIEDZIALNOŚCIĄ	WARSZAWA	OCHOTA	GRÓJECKA 186	228237888
LUX MED SPÓŁKA Z OGRANICZONĄ ODPOWIEDZIALNOŚCIĄ	WARSZAWA	BIAŁOŁĘKA	MYŚLIBORSKA 95	228890335
LUX MED SPÓŁKA Z OGRANICZONĄ ODPOWIEDZIALNOŚCIĄ	WARSZAWA	BIELANY	WRZECIONO 10C	228642267
LUX MED SPÓŁKA Z OGRANICZONĄ ODPOWIEDZIALNOŚCIĄ	WARSZAWA	OCHOTA	ŻWIRKI I WIGURY 39	228238945
MAZOWIECKI SZPITAL BRÓDNOWSKI SPÓŁKA Z OGRANICZONĄ ODPOWIEDZIALNOŚCIĄ	WARSZAWA	OCHOTA	ADOLFA PAWIŃSKIEGO 2	22 257 04 15
MAZOWIECKI SZPITAL BRÓDNOWSKI SPÓŁKA Z OGRANICZONĄ ODPOWIEDZIALNOŚCIĄ	WARSZAWA	TARGÓWEK	KONDRATOWICZA 8	22 326 52 84
MAZOWIECKI SZPITAL BRÓDNOWSKI SPÓŁKA Z OGRANICZONĄ ODPOWIEDZIALNOŚCIĄ	WARSZAWA	WOLA	GÓRCZEWSKA 89	+48 22 326 55 06
MEDICAL OFFICE SPÓŁKA Z OGRANICZONĄ ODPOWIEDZIALNOŚCIĄ	WARSZAWA	URSYNÓW	BELGRADZKA 48	508 028 177
MIĘDZYLESKI SZPITAL SPECJALISTYCZNY W WARSZAWIE	WARSZAWA	WAWER	BURSZTYNOWA 2	+48 22 473 53 48
MTL CENTRUM MEDYCZNE PUŁAWSKA SPÓŁKA ZOGRANICZONĄ ODPOWIEDZIALNOŚCIĄ SPÓŁKA KOMANDYTOWA	WARSZAWA	WILANÓW	ALEJA RZECZYPOSPOLITEJ 1	+48 22 737 50 21

eprasa.pl 1cf4a46470

NARODOWY INSTYTUT ONKOLOGII IM. MARII SKŁODOWSKIEJ-CURIE - PAŃSTWOWY INSTYTUT BADAWCZY	WARSZAWA	URSYNÓW	ROENTGENA 5	225462000
NIEPUBLICZNY ZAKŁAD OPIEKI ZDROWOTNEJ „SANA" SP. Z O.O. SP.K	WARSZAWA	MOKOTÓW	STEFANA BATOREGO 31 A	+48 22 825 14 70
NIEPUBLICZNY ZAKŁAD OPIEKI MEDYCZNEJ CENTRUM MEDYCZNE BIAŁOŁĘKA	WARSZAWA	BIAŁOŁĘKA	SKARBKA Z GÓR 142	22 741 60 58
NIEPUBLICZNY ZAKŁAD OPIEKI ZDROWOTNEJ MEDIKUS SP. Z O.O.	WARSZAWA	URSYNÓW	DEMBOWSKIEGO 2	022 643-67-25
NIEPUBLICZNY ZAKŁAD OPIEKI ZDROWOTNEJ CARITAS DIECEZJI WARSZAWSKO- PRASKIEJ	WARSZAWA	REMBERTÓW	GRZYBOWA 1	022 612 94 29
NIEPUBLICZNY ZAKŁAD OPIEKI ZDROWOTNEJ LECZNICA MEDEA	WARSZAWA	BIELANY	KLECZEWSKA 41	022-639-80-89
NIEPUBLICZNY ZAKŁAD OPIEKI ZDROWOTNEJ PRZYCHODNIA FORMEDICA	WARSZAWA	PRAGA-POŁUDNIE	BEREZYNSKA 39	226162215
NIEPUBLICZNY ZAKŁAD OPIEKI ZDROWOTNEJ SZPITAL MAZOVIA	WARSZAWA	URSYNÓW	KOMISJI EDUKACJI NARODOWEJ 47	22 403 52 10
NOWOCZESNE CENTRUM MEDYCZNE OKOKLINIK SPÓŁKA Z OGRANICZONĄ ODPOWIEDZIALNOŚCIĄ SPÓŁKA JAWNA	WARSZAWA	URSUS	WŁADYSŁAWA JAGIEŁŁY 2	+48 22 290 00 99
NZOZ „MEDICOR" SYSTEM OPIEKI MEDYCZNEJ	WARSZAWA	MOKOTÓW	CZERNIAKOWSKA 131	(22) 841 05 11
PAŃSTWOWY INSTYTUT MEDYCZNY MINISTERSTWA SPRAW WEWNĘTRZNYCH I ADMINISTRACJI	WARSZAWA	MOKOTÓW	WOŁOSKA 137	+48 477 221 552
PETRA MEDICA SP. Z O.O.	WARSZAWA	PRAGA-POŁUDNIE	OMULEWSKA 27	+48 22 740 20 20
PRO FAMILIA SPÓŁKA Z OGRANICZONĄ ODPOWIEDZIALNOŚCIĄ	WARSZAWA	MOKOTÓW	BARTYCKA 22C	022651-06-38
PRZYCHODNIA LEKARSKA WOJSKOWEJ AKADEMII TECHNICZNEJ SAMODZIELNY PUBLICZNY ZAKŁAD OPIEKI ZDROWOTNEJ	WARSZAWA	BEMOWO	KARTEZJUSZA 2	22 4193270
PRZYCHODNIA LEKARSKO STOMATOLOGICZNA „AMODENT"	WARSZAWA	URSUS	DZIECI WARSZAWY 29U XI	22 416 26 26
PRZYCHODNIA LEKARSKO STOMATOLOGICZNA „AMODENT"	WARSZAWA	URSUS	SKOROSZEWSKA 7	22 412 00 11
PRZYCHODNIA NA BIELANACH - NIEPUBLICZNY ZAKŁAD OPIEKI ZDROWOTNEJ	WARSZAWA	BIELANY	KASPROWICZA 62	0228658040
PRZYCHODNIA VITA MED SPÓŁKA Z OGRANICZONĄ ODPOWIEDZIALNOŚCIĄ SPÓŁKA KOMANDYTOWA	WARSZAWA	PRAGA-POŁUDNIE	MEISSNERA 1/3	22-671-31-10
PZU ZDROWIE SPÓŁKA AKCYJNA	WARSZAWA	ŚRÓDMIEŚCIE	GÓRNOŚLĄSKA 4A	22 378 12 13, 22 378 12 14
PZU ZDROWIE SPÓŁKA AKCYJNA	WARSZAWA	WOLA	OBOZOWA 63	+48 22 259 80 00
SAMODZIELNY ZESPÓŁ PUBLICZNYCH ZAKŁADÓW LECZNICTWA OTWARTEGO WARSZAWA WESOŁA	WARSZAWA	WESOŁA	JANA KILIŃSKIEGO 48	459 595 559
SAMODZIELNY PUBLICZNY ZAKŁAD OPIEKI ZDROWOTNEJ W GOSZCZYNIE	WARSZAWA	ŚRÓDMIEŚCIE	NOWOGRODZKA 84	+48 22 177 78 68
SAMODZIELNY PUBLICZNY ZAKŁAD OPIEKI ZDROWOTNEJ WARSZAWA WOLA - ŚRÓDMIEŚCIE	WARSZAWA	WOLA	GRZYBOWSKA 34	22 150 10 10
SAMODZIELNY PUBLICZNY ZAKŁAD OPIEKI ZDROWOTNEJ WARSZAWA-URSYNÓW	WARSZAWA	URSYNÓW	KAJAKOWA 12	+48 22 334 46 66
SAMODZIELNY PUBLICZNY ZAKŁAD OPIEKI ZDROWOTNEJ WARSZAWA-URSYNÓW	WARSZAWA	URSYNÓW	ROMERA 4	+48 22 334 46 66
SAMODZIELNY ZESPÓŁ PUBLICZNYCH ZAKŁADÓW LECZNICTWA OTWARTEGO WARSZAWA BIAŁOŁĘKA-TARGÓWEK	WARSZAWA	BIAŁOŁĘKA	MILENIJNA 4	+48 22 518 26 66
SAMODZIELNY ZESPÓŁ PUBLICZNYCH ZAKŁADÓW LECZNICTWA OTWARTEGO WARSZAWA BIAŁOŁĘKA-TARGÓWEK	WARSZAWA	BIAŁOŁĘKA	PRZYKOSZAROWA 16	+48 22 518 26 66
SAMODZIELNY ZESPÓŁ PUBLICZNYCH ZAKŁADÓW LECZNICTWA OTWARTEGO WARSZAWA BIAŁOŁĘKA-TARGÓWEK	WARSZAWA	TARGÓWEK	ŁOJEWSKA 6	22 518 26 66
SAMODZIELNY ZESPÓŁ PUBLICZNYCH ZAKŁADÓW LECZNICTWA OTWARTEGO WARSZAWA BIAŁOŁĘKA-TARGÓWEK	WARSZAWA	TARGÓWEK	REMBIELIŃSKA 8	22 518 26 66
SAMODZIELNY ZESPÓŁ PUBLICZNYCH ZAKŁADÓW LECZNICTWA OTWARTEGO WARSZAWA BIAŁOŁĘKA-TARGÓWEK	WARSZAWA	TARGÓWEK	REMISZEWSKA 14	22 518 26 66
SAMODZIELNY ZESPÓŁ PUBLICZNYCH ZAKŁADÓW LECZNICTWA OTWARTEGO WARSZAWA OCHOTA	WARSZAWA	OCHOTA	SZCZĘŚLIWICKA 36	+48 22 822 32 25
SAMODZIELNY ZESPÓŁ PUBLICZNYCH ZAKŁADÓW LECZNICTWA OTWARTEGO WARSZAWA OCHOTA	WARSZAWA	URSUS	SOSNKOWSKIEGO 18	+48 22 822 32 21
SAMODZIELNY ZESPÓŁ PUBLICZNYCH ZAKŁADÓW LECZNICTWA OTWARTEGO WARSZAWA PRAGA POŁUDNIE	WARSZAWA	PRAGA-POŁUDNIE	ABRAHAMA 16	+48 22 671 24 17
SAMODZIELNY ZESPÓŁ PUBLICZNYCH ZAKŁADÓW LECZNICTWA OTWARTEGO WARSZAWA PRAGA POŁUDNIE	WARSZAWA	PRAGA-POŁUDNIE	GROCHOWSKA 339	+48 22 870 43 83
SAMODZIELNY ZESPÓŁ PUBLICZNYCH ZAKŁADÓW LECZNICTWA OTWARTEGO WARSZAWA PRAGA POŁUDNIE	WARSZAWA	PRAGA-POŁUDNIE	OSTROŁĘCKA 4	+48 22 810 33 73
SAMODZIELNY ZESPÓŁ PUBLICZNYCH ZAKŁADÓW LECZNICTWA OTWARTEGO WARSZAWA PRAGA POŁUDNIE	WARSZAWA	PRAGA-POŁUDNIE	SASKA 61	+48 22 617 30 01
SAMODZIELNY ZESPÓŁ PUBLICZNYCH ZAKŁADÓW LECZNICTWA OTWARTEGO WARSZAWA PRAGA-PÓŁNOC	WARSZAWA	PRAGA-PÓŁNOC	DĄBROWSZCZAKÓW 5A	226193481 226195595
SAMODZIELNY ZESPÓŁ PUBLICZNYCH ZAKŁADÓW LECZNICTWA OTWARTEGO WARSZAWA PRAGA-PÓŁNOC	WARSZAWA	PRAGA-PÓŁNOC	JAGIELLOŃSKA 34	226194231 226198572
SAMODZIELNY ZESPÓŁ PUBLICZNYCH ZAKŁADÓW LECZNICTWA OTWARTEGO WARSZAWA PRAGA-PÓŁNOC	WARSZAWA	TARGÓWEK	RADZYMIŃSKA 101/103	226798841 226798647
SAMODZIELNY ZESPÓŁ PUBLICZNYCH ZAKŁADÓW LECZNICTWA OTWARTEGO WARSZAWA WAWER	WARSZAWA	WAWER	PATRIOTÓW 170	(22) 59 00 999
SAMODZIELNY ZESPÓŁ PUBLICZNYCH ZAKŁADÓW LECZNICTWA OTWARTEGO WARSZAWA WAWER	WARSZAWA	WAWER	PATRIOTÓW 46/48	(22) 59 00 999
SAMODZIELNY ZESPÓŁ PUBLICZNYCH ZAKŁADÓW LECZNICTWA OTWARTEGO WARSZAWA WAWER	WARSZAWA	WAWER	STRUSIA 4/8	(22) 59 00 999
SAMODZIELNY ZESPÓŁ PUBLICZNYCH ZAKŁADÓW LECZNICTWA OTWARTEGO WARSZAWA-MOKOTÓW	WARSZAWA	MOKOTÓW	MALCZEWSKIEGO 47A	22 848-06-19, 22 699-60-99
SAMODZIELNY ZESPÓŁ PUBLICZNYCH ZAKŁADÓW LECZNICTWA OTWARTEGO WARSZAWA-MOKOTÓW	WARSZAWA	MOKOTÓW	SOCZI 1	22 699-60-99
SAMODZIELNY ZESPÓŁ PUBLICZNYCH ZAKŁADÓW LECZNICTWA OTWARTEGO WARSZAWA-MOKOTÓW	WARSZAWA	WILANÓW	WIERTNICZA 81	+48 22 699 60 99
SAMODZIELNY ZESPÓŁ PUBLICZNYCH ZAKŁADÓW LECZNICTWA OTWARTEGO WARSZAWA-REMBERTÓW	WARSZAWA	REMBERTÓW	ZAWISZAKÓW 23	022 515 44 12
SPECJALISTYCZNA PRZYCHODNIA LEKARSKA DLA PRACOWNIKÓW WOJSKA SPZOZ W WARSZAWIE	WARSZAWA	ŚRÓDMIEŚCIE	GEN. ANDERSA 16	22 526 44 65
SPECJALISTYCZNA PRZYCHODNIA LEKARSKA DLA PRACOWNIKÓW WOJSKA SPZOZ W WARSZAWIE	WARSZAWA	ŚRÓDMIEŚCIE	NOWOWIEJSKA 31	22 150 15 80
SPZZLO WARSZAWA ŻOLIBORZ-BIELANY	WARSZAWA	BIELANY	KLAUDYNY 26B	+48 22 833 00 00
SPZZLO WARSZAWA ŻOLIBORZ-BIELANY	WARSZAWA	BIELANY	KLECZEWSKA 56	+48 22 834 10 61
SPZZLO WARSZAWA ŻOLIBORZ-BIELANY	WARSZAWA	BIELANY	KOCHANOWSKIEGO 19	+48 22 633 01 14
SPZZLO WARSZAWA ŻOLIBORZ-BIELANY	WARSZAWA	BIELANY	PRZY AGORZE 16B	+48 22 116 68 00
SPZZLO WARSZAWA ŻOLIBORZ-BIELANY	WARSZAWA	BIELANY	ŻEROMSKIEGO 13	+48 22 834 24 32
SPZZLO WARSZAWA ŻOLIBORZ-BIELANY	WARSZAWA	BIELANY	SIECIECHOWSKA 4	22 561 57 73
SPZZLO WARSZAWA ŻOLIBORZ-BIELANY	WARSZAWA	ŻOLIBORZ	ELBLĄSKA 35	+48 22 633 42 76
SPZZLO WARSZAWA ŻOLIBORZ-BIELANY	WARSZAWA	ŻOLIBORZ	SZAJNOCHY 8	+48 22 833 14 70
SZPITAL BIELAŃSKI IM.KS. JERZEGO POPIEŁUSZKI SAMODZIELNY PUBLICZNY ZAKŁAD OPIEKI ZDROWOTNEJ	WARSZAWA	BIELANY	CEGŁOWSKA 80	022-56-90-470, 196,382
SZPITAL BIELAŃSKI IM.KS. JERZEGO POPIEŁUSZKI SAMODZIELNY PUBLICZNY ZAKŁAD OPIEKI ZDROWOTNEJ	WARSZAWA	ŚRÓDMIEŚCIE	INFLANCKA 6	22 697-33-33
SZPITAL KLINICZNY IM. KS. ANNY MAZOWIECKIEJ	WARSZAWA	ŚRÓDMIEŚCIE	KAROWA 2	022 59 66 175
SZPITAL PRASKI P.W. PRZEMIENIENIA PAŃSKIEGO	WARSZAWA	PRAGA-PÓŁNOC	ALEJA „SOLIDARNOŚCI" 67	+48 22 150 14 09
SZPITAL SPECJALISTYCZNY IM. ŚWIĘTEJ RODZINY SAMODZIELNY PUBLICZNY ZAKŁAD OPIEKI ZDROWOTNEJ	WARSZAWA	MOKOTÓW	ANTONIEGO JÓZEFA MADALIŃSKIEGO 25	22 4512600
UNIWERSYTECKIE CENTRUM KLINICZNE WARSZAWSKIEGO UNIWERSYTETU MEDYCZNEGO	WARSZAWA	OCHOTA	ŻWIRKI I WIGURY 63A	022 460 80 00
UNIWERSYTECKIE CENTRUM ZDROWIA KOBIETY I NOWORODKA WARSZAWSKIEGO UNIWERSYTETU MEDYCZNEGO SP. Z O.O	WARSZAWA	OCHOTA	PL. SOKRATESA STARYNKIEWICZA 1/3	22/583-03-60
VALMED GRZEGORZ ADEREK, ADAM MUSZYŃSKI SPÓŁKA JAWNA	WARSZAWA	OCHOTA	GRÓJECKA 126	226594627
WARSZAWSKI SZPITAL POŁUDNIOWY SPÓŁKA Z OGRANICZONĄ ODPOWIEDZIALNOŚCIĄ	WARSZAWA	URSYNÓW	RTM. WITOLDA PILECKIEGO 99	22 602 05 50
WILLET MED SP. Z O.O.	WARSZAWA	WOLA	KASPRZAKA 11A	(22) 632-27-26
WOJSKOWA SPECJALISTYCZNA PRZYCHODNIA LEKARSKA „SPECLEK" SAMODZIELNY PUBLICZNY ZAKŁAD OPIEKI ZDROWOTNEJ W WARSZAWIE	WARSZAWA	REMBERTÓW	AL. GEN. CHRUSCIELA 103	+48 22 150 33 33 WEW. 3
WOJSKOWY INSTYTUT MEDYCYNY LOTNICZEJ	WARSZAWA	ŻOLIBORZ	KRASIŃSKIEGO 54/56	261852873 725880037 727063003
WOJSKOWY INSTYTUT MEDYCZNY - PAŃSTWOWY INSTYTUT BADAWCZY	WARSZAWA	PRAGA-POŁUDNIE	SZASERÓW 128	+48 261 816 338
ZAKŁAD MEDYCZNY „KAAR-MED" OUTSOURCING SPÓŁKA Z OGRANICZONĄ ODPOWIEDZIALNOŚCIĄ SPÓŁKA KOMANDYTOWA	WARSZAWA	OCHOTA	BITWY WARSZAWSKIEJ 1920 R 10	228230452
ZAKŁAD OPIEKI ZDROWOTNEJ WARSZAWA BEMOWO-WŁOCHY	WARSZAWA	BEMOWO	POWSTAŃCÓW ŚLĄSKICH 19	022 167-24-00

eprasa.pl 1cf4a46470

ZAKŁAD OPIEKI ZDROWOTNEJ WARSZAWA BEMOWO-WŁOCHY	WARSZAWA	BEMOWO	WALERIANA CZUMY 1	022 167-23-00
ZAKŁAD OPIEKI ZDROWOTNEJ WARSZAWA BEMOWO-WŁOCHY	WARSZAWA	BEMOWO	WROCŁAWSKA 19	022 167-22-00
ZAKŁAD OPIEKI ZDROWOTNEJ WARSZAWA BEMOWO-WŁOCHY	WARSZAWA	WŁOCHY	1 SIERPNIA 36A	22 846-29-41
ZAKŁAD OPIEKI ZDROWOTNEJ WARSZAWA BEMOWO-WŁOCHY	WARSZAWA	WŁOCHY	CEGIELNIANA 8	22 863-91-50
ZESPÓŁ NIEPUBLICZNYCH ZAKŁADÓW OPIEKI ZDROWOTNEJ REKOL-MED	WARSZAWA	MOKOTÓW	SONATY 5	22 8436813, 22 8436828
ZESPÓŁ ZAKŁADÓW OPIEKI ZDROWOTNEJ	WARSZAWA	MOKOTÓW	SAMOCHODOWA 5	(22) 58-56-229

ŚWIADCZENIA W ZAKRESIE PRELUKSACJI

MEDIKAR	WARSZAWA	MOKOTÓW	SIELECKA 22	22 880-91-33
NIEPUBLICZNY ZAKŁAD OPIEKI MEDYCZNEJ CENTRUM MEDYCZNE BIAŁOŁĘKA	WARSZAWA	BIAŁOŁĘKA	KSIĄŻKOWA 9	227416058
SAMODZIELNY ZESPÓŁ PUBLICZNYCH ZAKŁADÓW LECZNICTWA OTWARTEGO WARSZAWA WESOŁA	WARSZAWA	WESOŁA	JANA KILIŃSKIEGO 48	459 595 559
SAMODZIELNY PUBLICZNY ZAKŁAD OPIEKI ZDROWOTNEJ WARSZAWA-URSYNÓW	WARSZAWA	URSYNÓW	ROMERA 4	+48 22 334 46 28
SZPITAL DZIECIĘCY IM. PROF. DR. MED. JANA BOGDANOWICZA SAMODZIELNY PUBLICZNY ZAKŁAD OPIEKI ZDROWOTNEJ	WARSZAWA	PRAGA-POŁUDNIE	NIEKŁAŃSKA 4/24	22 50 98 570/571
UNIWERSYTECKIE CENTRUM KLINICZNE WARSZAWSKIEGO UNIWERSYTETU MEDYCZNEGO	WARSZAWA	OCHOTA	WILLIAMA HEERLEINA LINDLEYA 4	(22) 502-16-12
ZAKŁAD OPIEKI ZDROWOTNEJ WARSZAWA BEMOWO-WŁOCHY	WARSZAWA	BEMOWO	WROCŁAWSKA 19	022 167-22-61,022 167-22-60

ŚWIADCZENIA W ZAKRESIE PROKTOLOGII

BIOCONCEPT SPÓŁKA Z OGRANICZONĄ ODPOWIEDZIALNOŚCIĄ	WARSZAWA	WILANÓW	WIKTORII WIEDEŃSKIEJ 9A	22 6519860
CENTRALNA WOJSKOWA PRZYCHODNIA LEKARSKA „CEPELEK" SP ZOZ	WARSZAWA	ŚRÓDMIEŚCIE	KOSZYKOWA 78	459595071
MIĘDZYLESKI SZPITAL SPECJALISTYCZNY W WARSZAWIE	WARSZAWA	WAWER	BURSZTYNOWA 2	+48 22 473 53 48
OBER CLINIC MEDYCYNA SPECJALISTYCZNA	WARSZAWA	ŚRÓDMIEŚCIE	TYTUSA CHAŁUBIŃSKIEGO 8	(22) 830 71 71, 515 331 188
SAMODZIELNY ZESPÓŁ PUBLICZNYCH ZAKŁADÓW LECZNICTWA OTWARTEGO WARSZAWA PRAGA-PÓŁNOC	WARSZAWA	TARGÓWEK	RADZYMIŃSKA 101/103	226798841 226798647
SZPITAL BIELAŃSKI IM.KS. JERZEGO POPIEŁUSZKI SAMODZIELNY PUBLICZNY ZAKŁAD OPIEKI ZDROWOTNEJ	WARSZAWA	BIELANY	CEGŁOWSKA 80	022-56-90-470, 196,382
SZPITAL PRASKI P.W. PRZEMIENIENIA PAŃSKIEGO	WARSZAWA	PRAGA-PÓŁNOC	ALEJA „SOLIDARNOŚCI" 67	+48 22 150 14 09
SZPITAL WOLSKI IM. DR ANNY GOSTYŃSKIEJ SPÓŁKA Z OGRANICZONĄ ODPOWIEDZIALNOŚCIĄ	WARSZAWA	WOLA	MARCINA KASPRZAKA 17	22 389-48-00
WARSZAWSKI SZPITAL POŁUDNIOWY SPÓŁKA Z OGRANICZONĄ ODPOWIEDZIALNOŚCIĄ	WARSZAWA	URSYNÓW	RTM. WITOLDA PILECKIEGO 99	22 602 05 50

ŚWIADCZENIA W ZAKRESIE REUMATOLOGII

CENTRUM MEDYCZNE WARSZAWSKIEGO UNIWERSYTETU MEDYCZNEGO" SPÓŁKA Z O.O.	WARSZAWA	OCHOTA	JANA NIELUBOWICZA 5	22 255 77 77
"MEDICERS" SPÓŁKA Z OGRANICZONĄ ODPOWIEDZIALNOŚCIĄ	WARSZAWA	TARGÓWEK	TUŻYCKA 31	022 744 31 50
CENTRALNA WOJSKOWA PRZYCHODNIA LEKARSKA „CEPELEK" SP ZOZ	WARSZAWA	ŚRÓDMIEŚCIE	KOSZYKOWA 78	459595071
CENTRUM MEDYCZNE MEDICENTER	WARSZAWA	MOKOTÓW	WOŁOSKA 88	022-646-86-09
EMEIS POLSKA SPÓŁKA Z OGRANICZONĄ ODPOWIEDZIALNOŚCIĄ	WARSZAWA	PRAGA-PÓŁNOC	KIJOWSKA 11	022 888 59 40
GRUPA ZDROWIE SPÓŁKA Z OGRANICZONĄ ODPOWIEDZIALNOŚCIĄ	WARSZAWA	PRAGA-POŁUDNIE	SAMOLOTOWA 9A	0 22 749 10 20
KRAJOWE CENTRUM OSTEOPOROZY	WARSZAWA	TARGÓWEK	SYROKOMLI 32	022 811 70 60, 022 811 90 19
MAZOWIECKI SZPITAL BRÓDNOWSKI SPÓŁKA Z OGRANICZONĄ ODPOWIEDZIALNOŚCIĄ	WARSZAWA	WOLA	GÓRCZEWSKA 89	+48 22 326 55 06
NARODOWY INSTYTUT GERIATRII, REUMATOLOGII I REHABILITACJI IM. PROF. DR HAB. MED. ELEONORY REICHER	WARSZAWA	MOKOTÓW	SPARTAŃSKA 1	22 67 09 300
NIEPUBLICZNY ZAKŁAD OPIEKI ZDROWOTNEJ „SANA" SP. Z O.O. SP.K	WARSZAWA	MOKOTÓW	STEFANA BATOREGO 31 A	+48 22 825 14 70
NIEPUBLICZNY ZAKŁAD OPIEKI ZDROWOTNEJ „MEDINA"	WARSZAWA	ŚRÓDMIEŚCIE	KRZYWE KOŁO 8/10	(22) 831-07-21
NIEPUBLICZNY ZAKŁAD OPIEKI ZDROWOTNEJ PRZYCHODNIA FORMEDICA	WARSZAWA	PRAGA-POŁUDNIE	BEREZYNSKA 39	226177805, 226160571
PAŃSTWOWY INSTYTUT MEDYCZNY MINISTERSTWA SPRAW WEWNĘTRZNYCH I ADMINISTRACJI	WARSZAWA	MOKOTÓW	WOŁOSKA 137	+48 477 221 552
SAMODZIELNY PUBLICZNY ZAKŁAD OPIEKI ZDROWOTNEJ WARSZAWA WOLA - ŚRÓDMIEŚCIE	WARSZAWA	ŚRÓDMIEŚCIE	CHMIELNA 14	22 150 10 10
SAMODZIELNY PUBLICZNY ZAKŁAD OPIEKI ZDROWOTNEJ WARSZAWA WOLA - ŚRÓDMIEŚCIE	WARSZAWA	WOLA	GRZYBOWSKA 34	22 150 10 10
SAMODZIELNY PUBLICZNY ZAKŁAD OPIEKI ZDROWOTNEJ WARSZAWA-URSYNÓW	WARSZAWA	URSYNÓW	ROMERA 4	+48 22 334 46 66
SAMODZIELNY ZESPÓŁ PUBLICZNYCH ZAKŁADÓW LECZNICTWA OTWARTEGO WARSZAWA BIAŁOŁĘKA-TARGÓWEK	WARSZAWA	TARGÓWEK	ŁOJEWSKA 6	22 518 26 66
SAMODZIELNY ZESPÓŁ PUBLICZNYCH ZAKŁADÓW LECZNICTWA OTWARTEGO WARSZAWA OCHOTA	WARSZAWA	OCHOTA	SZCZĘŚLIWICKA 36	+48 22 822 32 21
SAMODZIELNY ZESPÓŁ PUBLICZNYCH ZAKŁADÓW LECZNICTWA OTWARTEGO WARSZAWA OCHOTA	WARSZAWA	URSUS	SOSNKOWSKIEGO 18	+48 22 822 32 21
SAMODZIELNY ZESPÓŁ PUBLICZNYCH ZAKŁADÓW LECZNICTWA OTWARTEGO WARSZAWA PRAGA POŁUDNIE	WARSZAWA	PRAGA-POŁUDNIE	KICKIEGO 24	+48 22 810 41 71
SAMODZIELNY ZESPÓŁ PUBLICZNYCH ZAKŁADÓW LECZNICTWA OTWARTEGO WARSZAWA PRAGA-PÓŁNOC	WARSZAWA	PRAGA-PÓŁNOC	JAGIELLOŃSKA 34	226194231 226198572
SPECJALISTYCZNA PRZYCHODNIA LEKARSKA DLA PRACOWNIKÓW WOJSKA SPZOZ W WARSZAWIE	WARSZAWA	ŚRÓDMIEŚCIE	NOWOWIEJSKA 31	22 150 15 80
SPZZLO WARSZAWA ŻOLIBORZ-BIELANY	WARSZAWA	BIELANY	SIECIECHOWSKA 4	22 561 57 60
SPZZLO WARSZAWA ŻOLIBORZ-BIELANY	WARSZAWA	ŻOLIBORZ	SZAJNOCHY 8	+48 22 833 14 70
UNIWERSYTECKIE CENTRUM KLINICZNE WARSZAWSKIEGO UNIWERSYTETU MEDYCZNEGO	WARSZAWA	OCHOTA	WILLIAMA HEERLEINA LINDLEYA 4	+48 22 460 80 00
WOJSKOWA SPECJALISTYCZNA PRZYCHODNIA LEKARSKA „SPECLEK" SAMODZIELNY PUBLICZNY ZAKŁAD OPIEKI ZDROWOTNEJ W WARSZAWIE	WARSZAWA	REMBERTÓW	AL. GEN. CHRUSCIELA 103	+48 22 150 33 33 WEW. 3
WOJSKOWY INSTYTUT MEDYCZNY - PAŃSTWOWY INSTYTUT BADAWCZY	WARSZAWA	PRAGA-POŁUDNIE	SZASERÓW 128	+48 22 330 56 50
ZAKŁAD OPIEKI ZDROWOTNEJ WARSZAWA BEMOWO-WŁOCHY	WARSZAWA	WŁOCHY	CEGIELNIANA 8	22 167-25-60, 22 167-25-61

ŚWIADCZENIA W ZAKRESIE REUMATOLOGII DLA DZIECI

NARODOWY INSTYTUT GERIATRII, REUMATOLOGII I REHABILITACJI IM. PROF. DR HAB. MED. ELEONORY REICHER	WARSZAWA	MOKOTÓW	SPARTAŃSKA 1	22 67 09 300

ŚWIADCZENIA W ZAKRESIE RZADKICH WRODZONYCH WAD METABOLIZMU U DZIECI

INSTYTUT MATKI I DZIECKA	WARSZAWA	WOLA	MARCINA KASPRZAKA 17 A	223277050

ŚWIADCZENIA W ZAKRESIE TRANSPLANTOLOGII

INSTYTUT „POMNIK - CENTRUM ZDROWIA DZIECKA"	WARSZAWA	WAWER	ALEJA DZIECI POLSKICH 20	+48 22 815 19 96
INSTYTUT „POMNIK - CENTRUM ZDROWIA DZIECKA"	WARSZAWA	WAWER	ALEJA DZIECI POLSKICH 20	+48 22 815 19 98
INSTYTUT HEMATOLOGII I TRANSFUZJOLOGII	WARSZAWA	URSYNÓW	INDIRY GANDHI 14	022-3496360
PAŃSTWOWY INSTYTUT MEDYCZNY MINISTERSTWA SPRAW WEWNĘTRZNYCH I ADMINISTRACJI	WARSZAWA	MOKOTÓW	WOŁOSKA 137	+48 477 221 920
UNIWERSYTECKIE CENTRUM KLINICZNE WARSZAWSKIEGO UNIWERSYTETU MEDYCZNEGO	WARSZAWA	OCHOTA	STEFANA BANACHA 1A	+48 22 460 80 00
UNIWERSYTECKIE CENTRUM KLINICZNE WARSZAWSKIEGO UNIWERSYTETU MEDYCZNEGO	WARSZAWA	OCHOTA	WILLIAMA HEERLEINA LINDLEYA 4	(22) 502-12-66

ŚWIADCZENIA W ZAKRESIE UROLOGII

CENTRUM MEDYCZNE WARSZAWSKIEGO UNIWERSYTETU MEDYCZNEGO" SPÓŁKA Z O.O.	WARSZAWA	OCHOTA	JANA NIELUBOWICZA 5	22 255 77 77
"CENTRUM MEDYCZNO-DIAGNOSTYCZNE" SP. Z O.O.	WARSZAWA	MOKOTÓW	LUDWIKA NARBUTTA 29	+48 22 849 51 14

eprasa.pl 1cf4a46470

BONIFRATERSKIE CENTRUM MEDYCZNE SP. Z O. O.	WARSZAWA	ŚRÓDMIEŚCIE	SAPIEŻYŃSKA 3	+48 22 390 33 00
CENTRALNA WOJSKOWA PRZYCHODNIA LEKARSKA „CEPELEK" SP ZOZ	WARSZAWA	BIELANY	STEFANA ŻEROMSKIEGO 33	459595072
CENTRALNA WOJSKOWA PRZYCHODNIA LEKARSKA „CEPELEK" SP ZOZ	WARSZAWA	ŚRÓDMIEŚCIE	KOSZYKOWA 78	459595071
CENTRUM DIAGNOSTYKI MEDYCZNEJ „ MULTI-MED „ SPÓŁKA AKCYJNA	WARSZAWA	ŚRÓDMIEŚCIE	POLNA 3	+48 22 636 47 74
CENTRUM MEDYCZNE EVOMED	WARSZAWA	PRAGA-PÓŁNOC	WILEŃSKA 18	224738937
CENTRUM MEDYCZNE MEDICENTER	WARSZAWA	MOKOTÓW	WOŁOSKA 88	022-646-86-09
DORADZTWO I ZARZĄDZANIE W OPIECE ZDROWOTNEJ A.K. SP. Z.O.O	WARSZAWA	PRAGA-POŁUDNIE	MIĘDZYNARODOWA 56	22-610-10-57
EMEIS POLSKA SPÓŁKA Z OGRANICZONĄ ODPOWIEDZIALNOŚCIĄ	WARSZAWA	PRAGA-PÓŁNOC	KIJOWSKA 11	022 888 59 40
LUX MED ONKOLOGIA SPÓŁKA Z O.O.	WARSZAWA	MOKOTÓW	SEWERYNA GOSZCZYŃSKIEGO 1	+48 22 120 20 37
LUX MED ONKOLOGIA SPÓŁKA Z O.O.	WARSZAWA	TARGÓWEK	ŚW. WINCENTEGO 103	22 430 87 00
MAZOWIECKI SZPITAL BRÓDNOWSKI SPÓŁKA Z OGRANICZONĄ ODPOWIEDZIALNOŚCIĄ	WARSZAWA	OCHOTA	ADOLFA PAWIŃSKIEGO 2	22 257 04 15
MAZOWIECKI SZPITAL BRÓDNOWSKI SPÓŁKA Z OGRANICZONĄ ODPOWIEDZIALNOŚCIĄ	WARSZAWA	WOLA	GÓRCZEWSKA 89	+48 22 326 55 06
MEDICAL OFFICE SPÓŁKA Z OGRANICZONĄ ODPOWIEDZIALNOŚCIĄ	WARSZAWA	URSYNÓW	BELGRADZKA 48	508 028 177
MIĘDZYLESKI SZPITAL SPECJALISTYCZNY W WARSZAWIE	WARSZAWA	WAWER	BURSZTYNOWA 2	+48 22 473 53 48
NARODOWY INSTYTUT ONKOLOGII IM. MARII SKŁODOWSKIEJ-CURIE - PAŃSTWOWY INSTYTUT BADAWCZY	WARSZAWA	URSYNÓW	ROENTGENA 5	225462000
NIEPUBLICZNY ZAKŁAD OPIEKI ZDROWOTNEJ MEDIKUS SP. Z O.O.	WARSZAWA	URSYNÓW	DEMBOWSKIEGO 2	022 643-67-25
NIEPUBLICZNY ZAKŁAD OPIEKI ZDROWOTNEJ PRZYCHODNIA FORMEDICA	WARSZAWA	PRAGA-POŁUDNIE	BEREZYNSKA 39	226162215
NIEPUBLICZNY ZAKŁAD OPIEKI ZDROWOTNEJ SZPITAL MAZOVIA	WARSZAWA	MOKOTÓW	WIŚNIOWA 36	+48 22 403 52 11
NIEPUBLICZNY ZAKŁAD OPIEKI ZDROWOTNEJ SZPITAL MAZOVIA	WARSZAWA	URSYNÓW	KOMISJI EDUKACJI NARODOWEJ 47	22 403-52-10
OBER CLINIC MEDYCYNA SPECJALISTYCZNA	WARSZAWA	ŚRÓDMIEŚCIE	TYTUSA CHAŁUBIŃSKIEGO 8	22 830 04 09
PAŃSTWOWY INSTYTUT MEDYCZNY MINISTERSTWA SPRAW WEWNĘTRZNYCH I ADMINISTRACJI	WARSZAWA	MOKOTÓW	SANDOMIERSKA 5/7	+48 477 222 068
PAŃSTWOWY INSTYTUT MEDYCZNY MINISTERSTWA SPRAW WEWNĘTRZNYCH I ADMINISTRACJI	WARSZAWA	MOKOTÓW	WOŁOSKA 137	+48 477 221 552
PETRA MEDICA SP. Z O.O.	WARSZAWA	PRAGA-POŁUDNIE	OMULEWSKA 27	+48 22 740 20 20
PRO FAMILIA SPÓŁKA Z OGRANICZONĄ ODPOWIEDZIALNOŚCIĄ	WARSZAWA	MOKOTÓW	BARTYCKA 22C	226510638
PRZYCHODNIA LEKARSKA WOJSKOWEJ AKADEMII TECHNICZNEJ SAMODZIELNY PUBLICZNY ZAKŁAD OPIEKI ZDROWOTNEJ	WARSZAWA	BEMOWO	KARTEZJUSZA 2	22 4193211
PRZYCHODNIA LEKARSKO STOMATOLOGICZNA „AMODENT"	WARSZAWA	URSUS	DZIECI WARSZAWY 29U XI	22 416 26 26
PRZYCHODNIA LEKARSKO STOMATOLOGICZNA „AMODENT"	WARSZAWA	URSUS	SKOROSZEWSKA 7	22 412 00 11
PRZYCHODNIA NA BIELANACH - NIEPUBLICZNY ZAKŁAD OPIEKI ZDROWOTNEJ	WARSZAWA	BIELANY	KASPROWICZA 62	0228658040
PRZYCHODNIA WILANÓW	WARSZAWA	WILANÓW	SARMACKA 10C	22 5261320
SAMODZIELNY PUBLICZNY SZPITAL KLINICZNY IM. PROF. WITOLDA ORŁOWSKIEGO CENTRUM MEDYCZNEGO KSZTAŁCENIA PODYPLOMOWEGO W WARSZAWIE	WARSZAWA	ŚRÓDMIEŚCIE	CZERNIAKOWSKA 231	0225841227, 225841327
SAMODZIELNY PUBLICZNY ZAKŁAD OPIEKI ZDROWOTNEJ WARSZAWA WOLA - ŚRÓDMIEŚCIE	WARSZAWA	ŚRÓDMIEŚCIE	CHMIELNA 14	22 150 10 10
SAMODZIELNY PUBLICZNY ZAKŁAD OPIEKI ZDROWOTNEJ WARSZAWA-URSYNÓW	WARSZAWA	URSYNÓW	KAJAKOWA 12	+48 22 334 46 66
SAMODZIELNY ZESPÓŁ PUBLICZNYCH ZAKŁADÓW LECZNICTWA OTWARTEGO WARSZAWA BIAŁOŁĘKA-TARGÓWEK	WARSZAWA	TARGÓWEK	REMBIELIŃSKA 8	22 518 26 66
SAMODZIELNY ZESPÓŁ PUBLICZNYCH ZAKŁADÓW LECZNICTWA OTWARTEGO WARSZAWA OCHOTA	WARSZAWA	OCHOTA	SKARŻYŃSKIEGO 1	+48 22 822 32 21
SAMODZIELNY ZESPÓŁ PUBLICZNYCH ZAKŁADÓW LECZNICTWA OTWARTEGO WARSZAWA PRAGA POŁUDNIE	WARSZAWA	PRAGA-POŁUDNIE	ABRAHAMA 16	+48 22 671 24 17
SAMODZIELNY ZESPÓŁ PUBLICZNYCH ZAKŁADÓW LECZNICTWA OTWARTEGO WARSZAWA PRAGA-PÓŁNOC	WARSZAWA	PRAGA-PÓŁNOC	JAGIELLOŃSKA 34	226194231 226198572
SAMODZIELNY ZESPÓŁ PUBLICZNYCH ZAKŁADÓW LECZNICTWA OTWARTEGO WARSZAWA WAWER	WARSZAWA	WAWER	STRUSIA 4/8	(22) 59 00 999
SAMODZIELNY ZESPÓŁ PUBLICZNYCH ZAKŁADÓW LECZNICTWA OTWARTEGO WARSZAWA-MOKOTÓW	WARSZAWA	MOKOTÓW	CHEŁMSKA 13/17	22 699-60-99
SPECJALISTYCZNA PRZYCHODNIA LEKARSKA DLA PRACOWNIKÓW WOJSKA SPZOZ W WARSZAWIE	WARSZAWA	ŚRÓDMIEŚCIE	NOWOWIEJSKA 31	22 150 15 80
SPZZLO WARSZAWA ŻOLIBORZ-BIELANY	WARSZAWA	ŻOLIBORZ	SZAJNOCHY 8	+48 22 833 14 70
SZPITAL BIELAŃSKI IM.KS. JERZEGO POPIEŁUSZKI SAMODZIELNY PUBLICZNY ZAKŁAD OPIEKI ZDROWOTNEJ	WARSZAWA	BIELANY	CEGŁOWSKA 80	022-56-90-470, 196,382
SZPITAL PRASKI P.W. PRZEMIENIENIA PAŃSKIEGO	WARSZAWA	PRAGA-PÓŁNOC	ALEJA „SOLIDARNOŚCI" 67	+48 22 150 14 09
UNIWERSYTECKIE CENTRUM KLINICZNE WARSZAWSKIEGO UNIWERSYTETU MEDYCZNEGO	WARSZAWA	OCHOTA	WILLIAMA HEERLEINA LINDLEYA 4	(22) 502-17-14
WARSZAWSKI SZPITAL POŁUDNIOWY SPÓŁKA Z OGRANICZONĄ ODPOWIEDZIALNOŚCIĄ	WARSZAWA	URSYNÓW	RTM. WITOLDA PILECKIEGO 99	22 602 05 50
WARSZAWSKIE CENTRUM ZDROWIA SPÓŁKA Z OGRANICZONĄ ODPOWIEDZIALNOŚCIĄ	WARSZAWA	OCHOTA	NOWOGRODZKA 76	+48 22 857 30 14
WOJSKOWA SPECJALISTYCZNA PRZYCHODNIA LEKARSKA „SPECLEK" SAMODZIELNY PUBLICZNY ZAKŁAD OPIEKI ZDROWOTNEJ W WARSZAWIE	WARSZAWA	REMBERTÓW	AL. GEN. CHRUSCIELA 103	+48 22 150 33 33 WEW. 3
WOJSKOWY INSTYTUT MEDYCYNY LOTNICZEJ	WARSZAWA	ŻOLIBORZ	KRASIŃSKIEGO 54/56	261852873 725880037 727063003
WOJSKOWY INSTYTUT MEDYCZNY - PAŃSTWOWY INSTYTUT BADAWCZY	WARSZAWA	PRAGA-POŁUDNIE	SZASERÓW 128	+48 261 816 997
ZAKŁAD MEDYCZNY „KAAR-MED" OUTSOURCING SPÓŁKA Z OGRANICZONĄ ODPOWIEDZIALNOŚCIĄ SPÓŁKA KOMANDYTOWA	WARSZAWA	OCHOTA	BITWY WARSZAWSKIEJ 1920 R 10	+48 22 823 04 52
ZAKŁAD OPIEKI ZDROWOTNEJ WARSZAWA BEMOWO-WŁOCHY	WARSZAWA	BEMOWO	WROCŁAWSKA 19	022 167-22-61, 22 167 22 60
ZAKŁAD OPIEKI ZDROWOTNEJ WARSZAWA BEMOWO-WŁOCHY	WARSZAWA	WŁOCHY	JANISZOWSKA 15	22 167-26-00, 22 167-26-01
ZESPÓŁ NIEPUBLICZNYCH ZAKŁADÓW OPIEKI ZDROWOTNEJ REKOL-MED	WARSZAWA	MOKOTÓW	BERNARDYŃSKA 3	22 8403545
ZESPÓŁ NIEPUBLICZNYCH ZAKŁADÓW OPIEKI ZDROWOTNEJ REKOL-MED	WARSZAWA	MOKOTÓW	SONATY 5	22 8436813, 22 8436828

ŚWIADCZENIA W ZAKRESIE UROLOGII DZIECIĘCEJ

INSTYTUT „POMNIK - CENTRUM ZDROWIA DZIECKA"	WARSZAWA	WAWER	ALEJA DZIECI POLSKICH 20	+48 22 815 72 89
UNIWERSYTECKIE CENTRUM KLINICZNE WARSZAWSKIEGO UNIWERSYTETU MEDYCZNEGO	WARSZAWA	OCHOTA	ŻWIRKI I WIGURY 63A	022 460 80 00
WARSZAWSKIE CENTRUM OPIEKI MEDYCZNEJ „KOPERNIK" SPÓŁKA Z OGRANICZONĄ ODPOWIEDZIALNOŚCIĄ	WARSZAWA	ŚRÓDMIEŚCIE	MIKOŁAJA KOPERNIKA 43	+48 22 830 53 34

Dane aktualne na dzień 23.01.2026 r.

eprasa.pl 1cf4a46470

REKLAMA 0011513601

Do zobaczenia w naszym mieście!*

*naszemiasto.pl

nam! wrocław naszemiasto
nam! olsztyn naszemiasto
nam! kutno naszemiasto

nam! naszemiasto.pl

eprasa.pl 1cf4a46470