Święta bez wizyty na cmentarzach

Tegoroczne święto było inne niż wszystkie dotychczasowe. Polacy nie odwiedzili grobów bliskich, a handlarze liczą straty

STR. 6

123 mandaty w 2 tygodnie

Policjanci nakładają mandaty na osoby, które nie zasłaniają nosa i ust. Kara wzrosła z 500 do 1.000 zł

STR. 7

W Dęblinie więcej za śmieci

Opłaty mają wzrosnąć o 40 procent. - To jest konieczne, aby system był finansowany w 100 proc. przez mieszkańców - wyjaśnia burmistrz

STR. 9

MASZ TEMAT? ZADZWOŃ: 81 86 56 155

» RYKI » DĘBLIN » STĘŻYCA » KŁOCZEW » NOWODWÓR » UŁĘŻ

Nr 44 (875)
4 listopada 2020 r., rok XXI
ISSN 1641-7038
nr indeksu 27805X
cena 3,20 zł (VAT 5%)
www.twojglos.pl

Jesteśmy na Facebooku
TWÓJ GŁOS - gazeta powiatu ryckiego

9 771641 703001 44

TWÓJ Głos

20 lat

GAZETA POWIATU RYCKIEGO

Przewoźnicy zawieszają kursy

Wiele połączeń autobusowych co najmniej na kilka miesięcy zniknie z grafików i rozkładów jazdy. Największy problem będzie z dotarciem do stolicy województwa STR. 3

W NUMERZE:

POWIAT
Policja szuka świadków tragicznego wypadku, w którym zginęły 2 osoby STR. 3

GM. RYKI
Drogowcy przestawili znaki. Drogowy absurd zlikwidowany STR. 4

GM. KŁOCZEW
Sołectwa dostały do podziału ponad pół miliona zł. Najwięcej Kłoczew i Czernic STR. 13

GM. NOWODWÓR
Sołtys i radny wylali fundamenty pod przystanki w Zawitale STR. 14

GM. STĘŻYCA
Trwa Remont wałów. Będzie nowy asfalt w Brzeźcach STR. 20

GM. UŁĘŻ
Strażacy remontują garaże z myślą o nowym wozie bojowym STR. 21

NIE ŻYJE 33-LETNI PIESZY

Mężczyzna zginął w Bobrownikach pod kołami samochodu. Do tragicznego wypadku doszło w piątek, po zmierzchu, około godziny 17:40

STR. 4

eprasa.pl 1d87415b5e

WASZE KOMENTARZE Z NASZEGO FACEBOOKA

SPRZEDAWCY ZNICZY I KWIATÓW LICZĄ STRATY

@Halina
I jestem za tym i znowu chodzi tylko o wybór. Niech każdy postąpi jak uważa, myślę, że daliśmy wyraz temu, że jesteśmy narodem odpowiedzialnym, a widok policjantów pilnujących cmentarzy i straszenie mandatami budzi tylko sprzeciw i narastanie emocji co się z tym uczuciem wiąże niechęć do policyjnego państwa a potem się dziwią skąd tyle agresji

@Krystyna
To proszę sobie zachorować, bardzo proszę. Ja już mam trzeci pogrzeb w rodzinie (z powodu Covida) i u znajomych. Nie życzę choroby nikomu, ale rozsądku jak najbardziej

@Tamie
Teraz lekarze to wszystko covidem nazywają. Teraz nie ma udarów, gryp i raka, jest za to covid. Nie wierzę w tego koronaświrusa...

@Robert
Ludzie przez Covid stracili na truskawkach, malinach itp... Tu nagle tragedia... Cały rok liczyli na utargi z dwóch dni pod cmentarzem? Proszę...

NA CMENTARZU PUSTKI, TŁUMY PO DRUGIEJ STRONIE ULICY

@Klaudia
Dramat, a najlepsze jest to, albo najgorsze, że wszyscy słuchają tych durnych obostrzeń zamiast olać je ciepłym moczem i nie widzą absurdu, jaki dziś widać było u nas w mieście. Na lewo targ (tłum ludzi) na prawo cmentarz (3 osoby na krzyż), a środkiem wirus płynie chyba

@Tomasz
Byłem dziś na cmentarzu w Dęblinie wszystko było otwarte i ludzi też było sporo żadnej „psiarni" nie było i mandatów również

ŚMIECI W DĘBLINIE O 40 PROC. DROŻSZE

@Lukasz
Kolejny krok ku rozwojowi miasta. Pomimo i tak trudnej sytuacji przedsiębiorców nóż w plecy ze strony samorządu. Porządku w opłatach za śmieci dalej brak, nawet Warszawa pobiera opłaty za śmieci w korelacji z ilością zużytej wody. Czekamy na podwyżki opłat za wodę i ścieki.

@Łukasz
I tak jest już bardzo drogo (za śmieci to płacimy najwięcej w powiecie). W obecnej sytuacji pandemicznej to powinni pomyśleć jak ludziom pomóc A nie ich odbijać wyższymi opłatami i podatkami.

@Kamil
Myślę, że to bardzo zły moment na takie podwyżki.
Więc pozyskajcie dofinansowanie ze środków UE na budowę profesjonalnej spalarni i sortowni śmieci. Nowa inwestycja, nowe miejsca pracy.
A nie dokręcanie śruby poprzez podnoszenie opłat. Jedne co wam wyszło to pozwolenia na budowę marketów, gdzie gotówka jest wyprowadza do portfeli wielkich sieci zagranicznych.

@Hanna
I co jeszcze?

@Karolina
Taki mają plan. Nowe podatki i podwyżki podatków, które wejdą w życie od 1 stycznia 2021 r.
- Podatek cukrowy (...)
- Opłata od małpek (...)
- Opłata mocowa (...)
- Wzrost abonamentu RTV (...)
- Podwyżka składek na ZUS (...)
- Podatek od psa. Wzrośnie maksymalna stawka (...)
- Podatek od nieruchomości - wzrost (...)
- Opłata targowa i opłata uzdrowiskowa (...)
- Podatek od deszczu (...)
- Podwójne opodatkowanie spółek komandytowych (...)
- Pełne oskładkowanie umów zlecenia (...)
- Likwidacja ulgi abolicyjnej (...)
- Opłata przekształceniowa (...).
- Opłata depozytowa od wymiany oleju (...)
- Podatek handlowy (...)
- Podatek od reklam (...)
- Wyższa danina „solidarnościowa"(...)
- Podwyżka akcyzy na samochody używane (...)

Oprócz podatków krajowych wprowadzone będą nowe podatki na poziomie unijnym (...) Ponadto, zgodnie z konkluzjami ze szczytu UE możliwe będzie: wprowadzenie podatku od transakcji finansowych. Rozszerzenie systemu handlu emisjami (ETS) na sektor lotniczy i morski.
A oprócz tego przypominam, że: od 2011 r. obowiązują „tymczasowo" podniesione stawki VAT z 7% do 8% i z 22% do 23%. Większość Polaków ma jedną z najniższych w Europie kwot wolnych od podatku w wysokości 3091 zł (...). Szaleje inflacja (w czerwcu inflacja w Polsce była najwyższa w całej UE), która jest niczym innym jak ukrytym podatkiem nakładanym na obywateli.

Bieg Niepodległości odwołany!

RYKI Ze względu na obecną sytuację epidemiczną XI Bieg Niepodległości o Puchar Burmistrza Ryk został przez organizatorów odwołany. Bieg miał się odbyć na ulicy Przemysłowej w Rykach na 5-kilometrowej trasie, która ma atest Polskiego Związku Lekkiej Atletyki.

(awf)

KOSZ ŻYCZEŃ

DLA
Julki Mateński
z Grabowa Szlacheckiego

Z okazji 10. urodzin dużo zdrówka, szczęścia, samych szóstek w szkole, dużo uśmiechu a mało złości, każdego dnia bądź pełna radości. Życzy babcia Teresa z rodziną

NASI NAJMŁODSI MIESZKAŃCY

Izabela jest córką Barbary Kani i Dariusza Ostanka z Paprotni. Urodziła się 21 października 2020 roku. Mierzyła 52 cm, ważyła 3240 gramów

„Najlepsze prawdziwki są w Grabowie"

Sezon na grzyby powoli dobiega końca. Jednak po ostatnich obfitych opadach rosną one jak... „grzyby po deszczu". Na dorodne okazy trafił Andrzej Lesisz z Ryk. - Zebrałem kilkadziesiąt zdrowych prawdziwków w lesie w Grabowie Szlacheckim. Największy z nich waży ponad kilogram - mówi nasz Czytelnik. Natomiast dokładnego miejsca nie zdradza. - Niech inni też trochę poszukają - dodaje z uśmiechem.

WAŻNE TELEFONY

ALARMOWE

Policja	81 865 02 10
Straż	81 865 69 11

POGOTOWIA

Pogotowie ratunkowe	81 501 58 88
Posterunek energetyczny	81 865 25 40
Pogotowie gazowe	992

INSTYTUCJE I URZĘDY

Urząd Miejski w Rykach	81 865 71 10
Starostwo Powiatowe	81 865 74 50
Urząd Miasta w Dęblinie	81 883 00 01
Urząd Gminy w Stężycy	81 866 30 38 81 866 30 67
Urząd Gminy w Kłoczewie	25 754 31 99 25 754 31 40
Urząd Gminy w Nowodworze	81 866 10 18
Urząd Gminy w Ułężu	81 866 70 28
PUP w Rykach	81 865 33 46
PUP Filia w Dęblinie	81 883 02 26
Urząd Skarbowy	81 865 63 82 do 85
USC w Rykach	81 865 71 85, 865 23 95
USC w Dęblinie	81 883 06 29
Sąd rejonowy w Rykach:	
wydział karny	81 865 36 37
wydział cywilny	81 865 36 39
wydział rodzinny i nieletnich	81 865 36 40
wydział ksiąg wiecz.	81 865 36 38
Prokuratura rejonowa	81 865 60 41
ZUS	
dzwoniąc z telefonu stacjonarnego:	801 400 987
dzwoniąc z komórki lub zagranicy:	22 560 16 00
KRUS w Rykach	81 865 33 21
ARiMR w Rykach	81 865 64 69
SANEPID Ryki	81 865 16 37
Urząd Pocztowy Ryki	81 865 27 85
Urząd Pocztowy Dęblin	81 883 00 67, 883 00 68
PGKiM Ryki	81 865 15 39
MZGK Dęblin	81 883 01 03
MGCK w Rykach	81 865 16 16
MDK w Dęblinie	81 883 07 68
MGOSiR w Rykach	81 865 68 65
WTZ w Dęblinie	81 880 16 33
SASiP w Rykach	81 865 71 80
PCPR w Rykach	81 865 47 06
OPS w Rykach	81 865 71 70
OPS w Dęblinie	81 883 25 05, 883 02 16
OR-W w Rykach	81 473 60 20

DYŻURY APTEK

2 - 8 listopada

DĘBLIN
ul. Bankowa 12a
tel. 515427472

RYKI
ul. Szkolna 1
tel. 784585094

9 - 15 listopada

DĘBLIN
ul. Kolejowa 20
tel. 668834677

RYKI
ul. Poniatowskiego 35
tel. 81 8656250

TWÓJ Głos
GAZETA POWIATU RYCKIEGO

REDAGUJE ZESPÓŁ:
Michał Gawryołek - red. naczelny, sekretarz redakcji, tel. 505 049 181, e-mail: michal@twojglos.pl
Zbigniew Jończyk - z-ca red. naczelnego, tel. 505 049 182, e-mail: jon.tg@op.pl
Tomasz Mikusek - tel. 606 694 364, e-mail: tomasz@twojglos.pl
Marlena Kuna - tel. 519 147 553, e-mail: marlena@twojglos.pl
Magdalena Grzelak - tel. 724 512 220, e-mail: magda@twojglos.pl
Tomasz Kępka - tomaszkepka@twojglos.pl.
DZIAŁ SPORTU: Adam Faluszczak - tel. 500 055 681, e-mail: awf@twojglos.pl
DZIAŁ REKLAMY: Małgorzata Gral - tel. 500 055 689, e-mail: reklama@twojglos.pl
SEKRETARIAT: Urszula Stoń (redakcja w Rykach),
WSPÓŁPRACUJĄ: podinsp. Robert Wąsik (kronika policyjna), **mł. bryg. Jarosław Lasek** (kronika strażacka), **Mariusz Nastalski** (sport),
SKŁAD I ŁAMANIE: Marek Kurdziałek, Michał Gawryołek
WYDAWCA: Firma Wydawnicza Michał Gawryołek, ul. Szkolna 1, 08-500 Ryki
DRUK: Drukarnia AGORA w Warszawie, nakład 5001 egz.

REDAKCJA:
RYKI: ul. Szkolna 1, 08-500 Ryki, tel. 510 332 855, e-mail: redakcja@twojglos.pl
O/DĘBLIN: ul. PCK 4, 08-530 Dęblin, tel. 503 993 383, e-mail: deblin@twojglos.pl

REKLAMĘ ZAMÓWISZ:
Małgorzata Gral, tel. 500 055 689, e-mail: reklama@twojglos.pl oraz w biurze, tel. 81 86 56 155

ADRESY SKRZYNEK KONTAKTOWYCH:
RYKI: wejście do redakcji (ul. Szkolna 1); Sklep Delikatesy Centrum (ul. Słowackiego 15b)
DĘBLIN: wejście do redakcji (ul. PCK 4); kiosk na stacji PKP (ul. Dworcowa); kiosk „Andbell" (vis a vis urzędu miasta - ul. Niepodległości)
KŁOCZEW: Sklep GS Kłoczew (ul. Długa)
STĘŻYCA: „APRO" Sklep Spożywczo-Przemysłowy; Sklep Spożywczo-Przemysłowy Anna Celińska
UŁĘŻ: Sklep Spożywczo-Przemysłowy „Groszek"
NOWODWÓR: Sklep Spoż.-Przemysłowy Sz. Kałaska; Sklep Spożywczo-Przemysłowy „U Leszka"
GRABÓW SZLACHECKI: A&M Sklep Spożywczo-Przemysłowy s.c.

Redakcja zastrzega sobie prawo zmiany tytułów, skracania i redagowania nadesłanych tekstów, nie zwraca materiałów nie zamówionych, nie ponosi odpowiedzialności za treść ogłoszeń, nie publikuje listów anonimowych (autor może sobie zastrzec imię i nazwisko do wiad. red)

Jesteśmy na Facebooku
Twój Głos - gazeta powiatu ryckiego

adres strony internetowej:
www.twojglos.pl

epresa.pl 1d87415b5e

PRZEWOŹNICY ZAWIESZAJĄ KURSY

Wiele połączeń autobusowych co najmniej na kilka miesięcy zniknie z grafików i rozkładów jazdy. Największy problem będzie z dotarciem do stolicy województwa

Póki co ograniczenia w wyjazdach nie przewiduje Przedsiębiorstwo Komunikacji Samochodowej w Rykach. - Dopóki nic się nie zmieni będziemy wozić pasażerów - zapewnia prezes zarządu Ryszard Nowak

Nie ma dobrych wiadomości dla mieszkańców powiatu korzystających z transportu zbiorowego w kierunku Lublina lub Warszawy. Z powodu epidemii koronawirusa i zmniejszającej się liczby pasażerów niektóre firmy zdecydowały się niemal na całkowite zawieszenie kursów.

BRAK TELEFONÓW I REZERWACJI

Najgorzej wygląda sytuacja z firmą „BP-Tour". Lubelski przewoźnik niedługo po rozpoczęciu pierwszej fali pandemii zawiesił połowę (z sześciu) połączeń z Dęblina do Lublina i odwrotnie. Busy jeździły od poniedziałku do piątku. Teraz, gdy sytuacja się zaogniła, od 1 listopada spółka zawiesiła pozostałe kursy. - *Mamy bardzo mało klientów, dlatego zdecydowaliśmy się na taki krok. Wrócimy na trasę ponownie najprawdopodobniej z początkiem marca* - informuje przedstawiciel spółki „BP-Tour". Mowa wyłącznie o połączeniach Dęblin-Lublin-Dęblin. Do Warszawy lubelski przewoźnik nie wozi pasażerów już od ponad roku.

Równie drastyczne kroki podjęło już w marcu, przy pierwszej fali epidemii, przedsiębiorstwo „Halo-Bus". Połowa połączeń z Kazimierza Dolnego do Warszawy na wiosnę nie kursowała. - *Straciliśmy wielu pasażerów, ludzie nie dzwonili, brakowało też rezerwacji przez Internet. Dlatego postanowiliśmy zawiesić połowę naszych kursów* - informuje pracownik warszawskiej firmy. Z biegiem czasu, aż do tej pory, cześć połączeń została wznowiona. Co będzie dalej, nie wiadomo. Przedsiębiorstwo, podobnie jak inne, obawia się skutków drugiej fali pandemii.

Z drugą falą zmagają się także lokalni przewoźnicy. Do takich należy Biuro Turystyki Szkolnej w Dęblinie. - *Od 19 października ponownie zawiesiliśmy kursy na linii Dęblin-Okrzeja. Wcześniej taka sytuacja miała miejsce od 12 marca do końca sierpnia. Nie wiem, kiedy powrócimy na linię. Czekamy i staramy się jakoś przetrwać* - mówi szef Biura. Jego zdaniem za zawieszeniem przemawiają względy ekonomiczne. Problemem są płatności i zaciągnięte kredyty, ale też pozamykane szkoły ponadpodstawowe, a to ich uczniów wozi głównie BTS.

„PÓKI CO NIKT NIC NIE WIE"

Mimo zawirowań z powodu koronawirusa są i tacy, którzy utrzymują stan dotychczasowy. Należy do nich firma „TransBus" z okolic Przyłęku (woj. mazowieckie) kursująca na trasie Nałęczów-Warszawa. Jej pracownicy przyznają, że sytuacja jest ciężka, ale nie rezygnują z kursów. - *Póki co nikt nic nie wie. Ministerstwo nie podaję żadnych informacji, np. w sprawie lockdownu. Chcemy utrzymać się na rynku i na razie nie przewidujemy zawieszania połączeń. Kursujemy tak samo, jak do tej pory* - zaznacza jedna z pracownic spółki.

Ograniczenia w wyjazdach nie przewiduje także lokalny przewoźnik Przedsiębiorstwo Komunikacji Samochodowej w Rykach. - *Dopóki nic się nie zmieni będziemy wozić pasażerów* - zapewnia prezes zarządu Ryszard Nowak. Pojazdy i kierowcy tak, jak do tej pory, są przygotowani na pracę w czasach epidemii. Autobusy są dezynfekowane po każdym kursie, a pracownicy posiadają niezbędne środki ochrony. Spółka jest nawet przygotowana na wzmożenie działalności. - *Jeżeli zajdzie taka potrzeba ze strony mieszkańców, uruchomimy dodatkowe kursy. Ale wcześniej będziemy musieli uzyskać stosowne zezwolenia* - zaznacza szef ryckiego PKS.

Tomasz Kępka

Więcej łóżek covidowych w ryckim szpitalu

Liczba łóżek w Szpitalu Powiatowym w Rykach dla pacjentów z Covid-19 od 5 listopada zostanie zwiększona do 34

Wojewoda Lech Sprawka 28 października przedstawił kolejne działania, jakie podejmuje w walce z epidemią. To m.in. decyzja o zwiększeniu liczby łóżek dla pacjentów „covidowych" w szpitalach województwa lubelskiego. Na podstawie ustawy o szczególnych rozwiązaniach związanych z zapobieganiem, przeciwdziałaniem i zwalczaniem Covid-19, innych chorób zakaźnych oraz wywołanych nimi sytuacji kryzysowych, wojewoda lubelski w ogłoszonej decyzji nakazał, by w dniach 19 października - 4 listopada w lecznicy przy Żytniej przygotowanych było 21 łóżek, w tym 1 łóżko respiratorowe.

Od 5 listopada zabezpieczone ma zostać 34 łóżka, w tym 2 tzw. obserwacyjne i 2 respiratorowe.

Osobówką w naczepę

BRZEŹCE Na łuku drogi doszło do zderzenia samochodu osobowego z ciężarówką. W wyniku uderzenia w naczepę osobówka wypadła z drogi. Kierujący samodzielnie opuścili swoje pojazdy. Nikomu nic się nie stało. Strażacy z Ryk, Stężycy oraz Pawłowic zabezpieczyli miejsce zdarzenia oraz posprzątali jezdnię z pozostałości po kolizji. Do zdarzenia doszło 30 października.

Zapaliła się sadza

MOSZCZANKA W jednym z domów zapaliła się sadza w kominie na wysokości strychu. Aby zlokalizować ogień strażacy z Państwowej Straży Pożarnej w Rykach użyli kamery termowizyjnej. Następnie wyczyścili przewód kominowy wyciorem i usunęli rozpalone sadze z wyczystki w kotłowni. Do zdarzenia doszło 30 października.

Policja szuka świadków tragicznego wypadku

W wypadku na S-17 zginęły 2 osoby. Do zdarzenia doszło na wysokości Korytnicy przed godziną 2 w nocy w środę, 28 października

Kierowca BMW jechał pasem do Lublina pod prąd, czyli w stronę Warszawy. Czołowo zderzył się z prawidłowo jadącym ciężarowym manem. Na miejsce skierowano służby ratunkowe - straż, zespół ratownictwa medycznego i policję. Czynności nadzorował prokurator.

- *Ze wstępnych ustaleń wynika, że 41-letni mieszkaniec powiatu łukowskiego jechał pod prąd drogą S -17 i zderzył się czołowo z samochodem ciężarowym. W wyniku wypadku śmierć poniósł 41-letni kierowca BMW, jak i 38-letnia pasażerka, mieszkanka powiatu radzyńskiego* - mówi Marek Kapusta, oficer prasowy Komendy Powiatowej Policji w Garwolinie.

SZUKAJĄ ŚWIADKÓW

Policjanci z Wydziału Dochodzeniowo - Śledczego Komendy Powiatowej Policji w Garwolinie poszukują świadków tego wypadku. Funkcjonariusze zwracają się z prośbą o kontakt do osób, które posiadają wiedzę lub były naocznymi świadkami zderzenia się pojazdów. Telefon do Komendy Powiatowej Policji w Garwolinie to 47 70 75 200.

Wyrazy szczerego współczucia
Panu Leszkowi Kowalczykowi
Rodzinie i Najbliższym
z powodu śmierci

TATY

składają

Przewodniczący Rady Miejskiej
Ryszard Bieńczyk

Burmistrz Ryk
Jarosław Żaczek

Podziękowanie

W poprzedni wtorek pożegnaliśmy naszego
Ojca
Ś.P.
Juliana Kowalczyka

Dziękujemy wszystkim, którzy łączyli się z nami w smutku poprzez media społecznościowe, telefony, prasę.
Dziękujemy uczestnikom ceremonii pogrzebowej i tym, którzy ze względu na obecną sytuację nie mogli brać w niej udziału.
Dziękujemy za zamówione Msze Św.

Wdzięczni za wsparcie i łączność duchową

Henryk, Tadeusz i Leszek Kowalczyk

Przewodniczący rady miasta zakażony koronawirusem

Z tego powodu nie odbyło się ostatnie posiedzenie Rady Miasta Dęblin. Było zaplanowane na miniony czwartek (29 października)

Maciej Krygrowski zapewnia, że czuje się już dobrze i wkrótce posiedzenia będą wznowione. - *Nic mi nie wiadomo o przypadkach zachorowań na covid - 19 wśród naszych radnych* - twierdzi. O tym, że jest chory dowiedział się w niedzielę (25 października). Wcześniej Krygrowski wykonał test. - *Nie mam pojęcia, gdzie i kiedy się zaraziłem, bo nie miałem kontaktu z osobą zakażoną. Najtrudniejsze były pierwsze dni choroby, bo ten czas spędziłem w łóżku. Miałem gorączkę, utratę powonienia i ogólne osłabienie organizmu* - wyjaśnia pan Maciej. - *W miarę poprawy stanu zdrowia mogłem wykonywać szereg prac domowych* - dodaje.

Przewodniczący rady miasta przyznaje, że nie leczy się na żadną z chorób, określanych jako współistniejące. Być może właśnie dlatego choroba przebiegała w łagodny sposób. - *Miałem dużo szczęścia, ale nie zawsze trak musi być* - zaznacza. Apeluje też do wszystkich mieszkańców Dęblina. - *Stosujcie środki ochrony: maseczki, płyny do dezynfekcji, a także ograniczajcie spotkania, ponieważ po moim przykładzie widać, że do zarażenia może dojść wszędzie* - kończy.

mg

Pogrążonej w smutku Rodzinie

najszczersze wyrazy współczucia,
wsparcia i otuchy w trudnych chwilach
z powodu śmierci

Pani Lidii Kapusty

składają

Burmistrz Ryk
Przewodniczący Rady Miejskiej
oraz
Pracownicy Urzędu Miejskiego w Rykach

Z głębokim smutkiem żegnamy

Ś.P.

Stanisława KORNASA

wieloletniego pracownika i kierownika Piekarni
wieloletniego członka Rady Nadzorczej
Będzie nam Go bardzo brakować
Najbliższym składamy serdeczne wyrazy współczucia

Rada Nadzorcza, Zarząd i pracownicy
Gminnej Spółdzielni „Samopomoc Chłopska" w Rykach

Panu

Władysławowi Leszkowi
sołtysowi sołectwa Budki-Kruków

składamy szczere wyrazy współczucia z powodu śmierci

ŻONY

Sołtysi i radni z Leopoldowa i Rososzy

Piotr Kubak, Tomasz Prządka, Marcin Opaliński,
Jarosław Markiewicz, Krzysztof Kardas

NIE ŻYJE 33-LETNI PIESZY

Mężczyzna zginął w Bobrownikach pod kołami samochodu

Ze wstępnych ustaleń wynika, że 56-letni kierowca potrącił 33-latka prawym przodem samochodu

Do tragicznego wypadku doszło w piątek, po zmierzchu, około godziny 17:40. Kierowca opla vectry w obszarze zabudowanym potrącił pieszego. Do wypadku doszło na drodze w kierunku Ryk, za apteką.

KIEROWCA BYŁ TRZEŹWY

Okoliczności wypadku wyjaśniają policjanci. Ze wstępnych ustaleń wynika, że 56-letni kierowca potrącił 33-latka prawym przodem samochodu. Pieszy, pomimo podjętej reanimacji, zmarł w wyniku odniesionych obrażeń. Kierowca opla był trzeźwy. Na miejscu pracowali policjanci pod nadzorem prokuratora.

DRUGA TRAGEDIA

Mieszkańcy Bobrownik przyznają, że to była niepotrzebna śmierć. - *Lubił wypić, prawdopodobnie i tym razem nie był trzeźwy. Podobno szedł środkiem szosy, do tego był nieoznakowany* - mówi mieszkanka wsi. Inna kobieta z kolei mówi, że często widziała 33-latka pod wpływem alkoholu. Fakt ten potwierdza jej sąsiadka. - *Zdarzało się, że jadąc w dzień sama musiałam go omijać, bo się zataczał. Szkoda człowieka, że musiał zginąć w tak młodym wieku i kierowcy, który będzie miał go do końca życia na sumieniu* - dodaje kobieta.

Mężczyzna nie miał żony ani dzieci. Miał rodzeństwo. Jego rodzina przeżyła już podobną tragedię. - *Kilka lat temu, może 7- 8, autobus śmiertelnie potrącił kobietę. To była jego matka* - przypomina mieszkanka Bobrownik.

POLICJA OSTRZEGA

Przełom października i listopada to okres, w którym warunki atmosferyczne są bardzo zmienne i coraz szybciej zapada zmrok. - *Każdy pieszy i rowerzysta powinien pamiętać i zadbać o to, aby być widocznym. Kamizelka odblaskowa, breloczek, opaska, czy nawet zwykła latarka sprawią, że poruszając się przy słabo oświetlonej drodze, będziemy lepiej widoczny dla nadjeżdżającego kierowcy* - informuje młodszy aspirant Kamil Karbowniczek z Policji. Jak dodaje, ważne jest ich umieszczenie. - *Odblaski zaleca się umieszczać na wysokości kolan, dłoni, w okolicy środka klatki piersiowej i pleców. Wówczas będziemy mieli pewność, że są dobrze widoczne dla innych uczestników ruchu drogowego* - podkreśla mł. asp. Karbowniczek.

mk

Drogowcy przestawili znaki. Już jest normalnie

Złe oznakowanie odcinka drogi na wiadukcie nad drogą ekspresową wyprowadziło „w pole" niejednego kierowcę

Uwagę na drogowy absurd zwrócił Wojciech Piszczyński, który w pobliżu tego miejsca ma swoje pole. Nieraz widział kierowców TIR-ów, którzy z trudem wycofywali się z drogi dojazdowej do pól. W ostatnim czasie pracownicy zlikwidowali drogowy absurd

Na służby drogowe w tym miejscu kierowcy czekali od kilku miesięcy. Pojawili się dwa tygodnie temu. Przestawili znaki, wymalowali nowe pasy na asfalcie. Drogowy absurd, który tu powstał po oddaniu do użytku obwodnicy Ryk mógł doprowadzić do niejednej tragedii. - *Teraz jest już wszystko w porządku, jak należy* - mówi Wojciech Piszczyński. To właśnie sołtys z Sędowic, jako pierwszy, zwrócił uwagę na złe oznakowanie na drodze. W okolicach Moszczanki i Sierskowoli ma pole. - *Byłem świadkiem kilkunastu sytuacji, kiedy w wąską drogę dojazdową do pól wjeżdżały potężne TIR-y* - oznajmia rolnik.

Zgodnie z pierwotnym oznakowaniem droga dojazdowa do pól miała pierwszeństwo przejazdu nad drogą krajową k-17 (obecnie wojewódzka). Jadąc starą nitką drogi krajowej od Moszczanki w kierunku Lublina, tuż przed skrętem na wiadukt nad drogą ekspresową stał znak, który informował, że droga główna wiedzie prosto. „Dojazdówka" ma długość kilkuset metrów. Później się kończy. Nie ma dalszego przejazdu. Zagradza ją zamknięta brama. Za nią zaczyna się jeszcze węższa droga serwisowa ułożona z płyt betonowych. Duże TIR-y miały problem, żeby wycofać 800 metrów spod lasu do drogi głównej. Najlepiej przekonał się o tym pewien kierowca z Białorusi. Akcja ratunkowa wyciągnięcia załadowanej ciężarówki, która ugrzęzła w rowie, trwała dwa dni. Trzeba było sprowadzić specjalistyczny sprzęt pomocy drogowej.

Problem z oznakowaniem mieli nie tylko kierowcy jadący k17 od Moszczanki, ale też z kierunku Lublina. Na wiadukcie przed skrzyżowaniem z drogą dojazdową do pól drogowcy ustawili znak STOP. Według niego wszyscy jadący drogą główną powinni się zatrzymać, choć ruch na drodze dojazdowej jest znikomy.

Niedawno w tym miejscu pojawili się drogowcy i zmienili organizację ruchu, tak jak powinno to być od początku.

Zbigniew Jończyk

Ryki
ul. Warszawska 5

Godziny otwarcia:
pon. - sob. 6^{30} - 21^{30}
niedz. handlowa 9^{00} - 20^{00}

stokrotka

JESTEM z POLSKI

Filet z piersi indyka
1 kg

11,99

JESTEM z POLSKI

Karkówka wieprzowa bez kości
1 kg

13,99

Kiełbasa podwawelska
1 kg

1,19 /100 g

HIT RADIOWY i TV

Masło ekstra Łaciate
200 g: Mlekpol;
17,45 zł/kg (przy zakupie 3 szt.)
Przy zakupie 1 szt. – 6,19 zł

-43%
kup **3** za **10,47** zł
3,49 /szt.
przy zakupie 3 szt.

HIT RADIOWY i TV

Jaja Home Food
10 szt.; klasa wagowa L;
0,40 zł/szt. (przy zakupie 2 opak.)
Przy zakupie 1 opak. – 5,49 zł

-27%
kup **2** za **7,98** zł
3,99 /opak.
przy zakupie 2 opak.

HIT RADIOWY i TV

Makaron Lubella*
od 400 do 500 g; wszystkie rodzaje;
od 5,58 do 6,98 zł/kg
(przy zakupie 2 szt.)
Przy zakupie 1 szt. – 3,79 zł

*Nie dotyczy makaronów Lubella 5 jaj, gniazda wstążki, świderki 3 kolory

-26%
kup **2** za **5,58** zł
2,79 /szt.
przy zakupie 2 szt.

Płyn do płukania Coccolino
od 1,45 do 1,8 l;
wszystkie rodzaje;
od 5,00 do 6,20 zł/l

tylko w dniu **7.11**

8,99

Proszek do prania Ariel
od 2,7 do 2,8 kg; wszystkie rodzaje; od 8,57 do 8,89 zł/kg
Kapsułki piorące Ariel
od 26 do 28 szt.; wszystkie rodzaje; od 0,86 do 0,93 zł/szt.

23,99

Oferta obowiązuje od 5 do 12.11.2020 r.

eprasa.pl 1d87415b5e

WSZYSTKICH ŚWIĘTYCH BEZ WIZYTY NA CMENTARZACH

Grzegorz Głodek z Ułęża jest producentem żywych kwiatów. - Wyhodowanie takiego kwiatka trwa pół roku. Trzeba zainwestować w wodę, nawóz i opryski. Do tego dochodzi własna praca. Tego się nie liczy, ale to jest koszt - wylicza pan Grzegorz

- Towar taki ładny dla ludzi przywieźliśmy. Nie poczeka do następnego sezonu. Wkłady zrobią się kolorowe, do wyrzucenia. Szkoda gadać - przyznaje pan Sławomir Służewski z Ryk

Tegoroczne święto było inne niż wszystkie dotychczasowe. Polacy nie odwiedzili grobów bliskich, a sprzedawcy kwiatów i zniczy liczą straty

W dniu Wszystkich Świętych cmentarz komunalny w Dęblinie świecił pustkami. Ludzie zaś, nie chcąc wchodzić na jego teren, spacerowali wokół parkanu

W dniu Wszystkich Świętych oraz w Dzień Zaduszny Polacy odwiedzają cmentarze, aby ozdobić groby bliskich. Modlą się i zapalają znicze oraz ozdabiają miejsca spoczynku kwiatami.

CMENTARNY LOCKDOWN

Jednak tegoroczne święto było inne niż wszystkie. Premier Mateusz Morawiecki poinformował w piątek przed godziną 16. , że w okresie 31 października - 2 listopada zamknięte będą cmentarze w całym kraju. Decyzja ogłoszona dosłownie na kilka godzin przed wejściem w życie kolejnych restrykcji, zaskoczyła i zbulwersowała wielu ludzi. Szczególnie trudna stała się dla przedsiębiorców sprzedających przy cmentarzach kwiaty i znicze. W sobotę odwiedziliśmy dęblińskie targowisko przy ul. 15 PP Wilków. - *W piątek po 15 wszystkim dookoła rozdzwoniły się telefony z tą informacją. Tak naprawdę dowiedzieliśmy się o tym od ludzi* - mówi Jarosław Czarny z Gniewoszowa.

- *Było 15 minut takiego ruchu. Każdy wyszedł z domu, kupował znicze i biegł na cmentarz* - dodaje Sławomir Służewski z Ryk. Mężczyzna wraz z rodziną handluje od wielu lat zniczami. - *Żyjemy z tego, bo po 40 latach pracy mam 1.200 zł emerytury. Tego jeszcze nie było. Człowiek wierzył w ten rząd* - mówi pan Sławomir. - *Towar taki ładny dla ludzi przywieźliśmy. Nie poczeka do następnego sezonu. Wkłady zrobią się kolorowe, do wyrzucenia. Szkoda gadać* - przyznaje.

NAJLEPSZY HANDEL 1 LISTOPADA

Z kolei Grzegorz Głodek z Ułęża jest producentem żywych kwiatów. - *Wyhodowanie takiego kwiatka trwa pół roku. Trzeba zainwestować w wodę, nawóz i opryski. Do tego dochodzi własna praca. Tego się nie liczy, ale to jest koszt* - wylicza pan Grzegorz dodając, że w sobotę i w dniu Wszystkich Świętych handel jest najlepszy.

- *Straty liczone w tysiącach złotych* - mówi producent z Ułęża. Grzegorz Głodek przyznaje, że towar będzie próbował sprzedać w tygodniu i w kolejny weekend. - *A jak się nie uda, to będziemy musieli wyrzucić* - dodaje. Ma żal do rządzących, że tak późno ogłosili decyzję o zamknięciu cmentarzy. - *Najgorsze jest to, że dowiedzieliśmy się dzień przed. Ludzie zainwestowali w znicze wiązanki po kilka, kilkadziesiąt tysięcy złotych. Mówią o rekompensatach, ale jak to będzie wyglądało, ile to będzie trwało i w jakiej wysokości? Nie wiadomo* - mówi.

Małgorzata i Grzegorz Odziobowie przyjeżdżają na handel z Nałęczowa. - *Finansowo jesteśmy w plecy. Nad wiązankami pracowaliśmy od lata. Towar będzie do wyrzucenia. Najlepiej się handluje 1 listopada. Mogli powiedzieć wcześniej* - mówi pani Małgorzata. Z zarobionych pieniędzy państwu Odziobom udaje się utrzymać przez kolejnych kilka miesięcy. - *Niech kupią to od ludzi, tak, jakby człowiek normalnie sprzedał* - mówi.

WSPARCIE DLA SPRZEDAWCÓW

Szef rządu zapowiedział też, że w związku z tą decyzją zostanie przygotowane wsparcie dla handlowców, którzy wykażą straty z tego powodu. Z niedzielnego komunikatu wynikało, że pomoc finansową będą mogły otrzymać mikroprzedsiębiorstwa, małe albo średnie przedsiębiorstwa, które poniosły straty w związku z zamknięciem cmentarzy. „Na podstawie projektowanych przepisów Agencja Restrukturyzacji i Modernizacji Rolnictwa będzie udzielała pomocy posiadaczom co najmniej 50 chryzantem doniczkowych, które są w fazie pełnej dojrzałości i które zostały przeznaczone do sprzedaży na dzień zgłoszenia" - mogliśmy przeczytać w komunikacie.

WNIOSEK DO 6 LISTOPADA

ARiMR podała, że aby skorzystać z takiego wsparcia przedsiębiorca będzie musiał wypełnić wniosek, w którym poda m.in. liczbę niesprzedanych chryzantem oraz miejsce ich przechowywania. Jak informowano, dokument będzie trzeba złożyć do 6 listopada do kierownika Biura Powiatowego ARiMR właściwego ze względu na miejsce przechowywania zgłoszonych chryzantem.

POMOC DO 31 GRUDNIA

Agencja przekazała, że wysokość stawki pomocy w przeliczeniu na jedną chryzantemę doniczkową zostanie podana w rozporządzeniu dotyczącym tego wsparcia. Planuje się, że pomoc będzie wypłacona do 31 grudnia 2020 roku.

ODBIÓR CHRYZANTEM

ARiMR ma ogłosić na swojej stronie internetowej informacje o możliwości odbioru chryzantem przez organizacje pozarządowe, jednostki samorządu terytorialnego lub inne instytucje publiczne. W związku z tym zainteresowane podmioty mają przygotować zgłoszenia, w których określą liczbę chryzantem, które zamierzają odebrać. Jak informowano w niedzielnym komunikacie, zgłoszenia do 12 listopada muszą zostać dostarczone do kierownika Biura Powiatowego ARiMR.

OBAWIALI SIĘ MANDATU

W piątek, po ogłoszeniu przez premiera Mateusza Morawieckiego informacji o zamknięciu nekropolii, większość osób udała się, by położyć kwiaty i zapalić znicz na grobach bliskich. Wzmożony ruch widać było m.in. na cmentarzu komunalnym w Dęblinie.

Także w sobotę bramy i furtki cmentarza nie zostały zamknięte. Gdzieniegdzie widać było pojedyncze osoby przy grobach oraz tych, którzy kupują znicze oraz kwiaty przy cmentarzu i przemykają, by położyć je na grobach bliskich. - *Nie wchodzę na cmentarz. Obawiam się, że dostanę mandat. Byłam wczoraj. Położyłam wiązankę, kwiaty, zapaliłam znicze. Dziś tylko przez parkan zajrzałam, czy wszystko stoi* - mówi w sobotnie przedpołudnie pani Maria z Dęblina. - *Czegoś takiego się nie spodziewałam. Przykre czasy nastały, że w dniu Święta Zmarłych nie będzie można wejść na cmentarz* - dodaje kobieta.

PRZYJECHALI Z WARSZAWY

Na parking podjeżdża samochód na warszawskich numerach rejestracyjnych. Wysiada z niego małżeństwo w średnim wieku. Podchodzą do stoiska. Kupują kilka okazałych zniczy. - *Jesteśmy z Warszawy. Przyjechaliśmy do rodziny w Dęblinie. Wczoraj zatrzymaliśmy się u rodziny w Pilawie, gdzie na cmentarzu mamy bliskich ze strony męża. Dziś mimo wszystko przyjechaliśmy do Dęblina. Wcześniej kupiliśmy kwiaty, dziś robimy resztę zakupów* - mówi pani Małgorzata. - *Postawimy znicze i wrócimy do domu. Może nikt nam nie zwróci uwagi* - kończy.

W dniu Wszystkich Świętych cmentarz także świecił pustkami. Ludzie zaś, nie chcąc wchodzić na cmentarz, spacerowali wokół parkanu.

Marlena Kuna

eprasa.pl 1d8v1e9ae

TYSIĄC ZŁOTYCH ZA BRAK MASECZKI

Przez dwa tygodnie mieszkańcy powiatu zostali ukarani 123 mandatami, 77 pouczeniami i 32 wnioskami do sądu

Fot. Policja

Policjanci patrolując ulice zwracają uwagę, czy mieszkańcy stosują się do obostrzeń epidemicznych

Policjanci nakładają mandaty na osoby, które nie zasłaniają nosa i ust. Do momentu wprowadzenia czerwonej strefy ust i nosa nie trzeba było zakrywać na otwartej przestrzeni w sytuacji, gdy zachowano odległość 1,5 metra. Teraz maseczka obowiązkowa jest w miejscach ogólnodostępnych, nawet na pustej ulicy. Od jej noszenia zwalnia jedynie zaświadczenie od lekarza o przeciwskazaniach.
Policjanci patrolując ulice zwracają uwagę, czy mieszkańcy stosują się do obostrzeń epidemicznych. Jednak nie wszyscy do nakazów się stosują.

PONAD STO MANDATÓW

- *Tylko w pierwszym tygodniu obowiązywania czerwonej strefy (10-18 października), zliczając przypadki łamania różnego rodzaju obostrzeń m.in. brak maseczki w przestrzeni publicznej, gromadzenie się osób i niezachowywanie dystansu, policja zastosowała 77 pouczeń, 24 wnioski o ukaranie do sądu i 75 mandatów* - informuje asp. Radosław Żmuda., rzecznik prasowy komendanta powiatowego policji w Rykach.
W drugim tygodniu było mniej wykroczeń. - *Od 19 do 25 października na terenie powiatu ryckiego policjanci złożyli 8 wniosków o ukaranie do sądu i nałożyli na osoby nieprzestrzegające ograniczeń 48 mandatów. Pouczeń nie było* - dodaje asp. Żmuda.
O tym, jak ma zostać ukarana dana osoba decyduje policjant. - *To decyzja funkcjonariusza. Jeśli wie, że mandat czy pouczenie nie będzie skuteczne, wtedy składa wniosek o ukaranie do sądu* - informuje rzecznik.

NIE POMOŻE KONSTYTUCJA

Wiele osób ignorowało i ignoruje nakaz noszenia maseczek. Sądy kwestionowały podstawę prawną rozporządzenia dotyczącego obostrzeń związanych z koronawirusem, bo ustawa pozwalała jedynie nałożyć obowiązek na osoby chore lub podejrzane o zachorowanie na chorobę zakaźną, nie zaś na ogół obywateli. Jednak 22 października Sejm uchwalił nowelizację ustawy o zapobieganiu oraz zwalczaniu zakażeń i chorób zakaźnych u ludzi. Nowela dodaje przepis, który pozwala nakładać obowiązki na osoby zdrowe - w tym obowiązek noszenia maseczki. Nieprzestrzeganie przepisu jest wykroczeniem karanym. Sejm przyjął też propozycję posłów lewicy, by brak maseczki w sklepie był uzasadnioną podstawą do odmowy sprzedaży.

MANDAT WLEPI NIE TYLKO POLICJANT

Po wprowadzonych zmianach kara za brak wynosi nie 500 zł, a 1000 zł. Mandat za brak maseczki może wlepić także np. pracownik Straży Ochrony Kolei w pociągach i na dworcach PKP. Za nieprzyjęcie mandatu funkcjonariusze będą mogli skierować sprawę do sądu. Grzywna może wynieść wówczas nawet 5 tys. zł. Jeśli sprawą zajmie się nie Sanepid, kara administracyjna może wynieść od 5 do aż 30 tys. zł.

BEZ MASECZKI W PARKU I W LESIE

Na początku nie wiadomo było, czy z obowiązku zasłaniania ust i nosa zwolniona jest też osoba uprawiająca sport rekreacyjnie - np. przy porannym joggingu lub jeździe na rowerze. Po nowelizacji ustawy sprawa jest jasna - bez maseczki można uprawiać sport tylko wyczynowy. A zatem rowerzysta musi nosić maseczkę, jeżeli jedzie ulicą. Jadąc po parku, takiego obowiązku nie ma.
Dobrą wiadomość jest dla wielbicieli jazdy konnej - na koniu można jechać bez maseczki nawet po ulicy.

Marlena Kuna

123 MANDATY

77 POUCZEŃ

32 WNIOSKI O UKARANIE DO SĄDU

otrzymali mieszkańcy powiatu od 10 do 25 października

Zbliża się szósty sezon morsowy

Tym razem klub morsa wesprze potrzebującą pomocy Michalinę Sobótkę z Sędowic

Już w najbliższą sobotę (7 listopada) Nieformalny Klub Morsa „Z łabędziem być" rozpocznie szósty sezon zimowych kąpieli. W szeregach klubu jest już ponad 270 morsów. Impreza odbędzie się na Wyspie Wisła w Stężycy. Rozpocznie się o godz. 12 i potrwa do 17. Rozgrzewkę przed morsowaniem o godz. 15. 30 poprowadzi Edyta Papis. Wejście do wody zaplanowane jest na doskonale znany morsom dźwięk dzwonka. Uczestnicy imprezy będą musieli dostosować się do obowiązujących w „czerwonej strefie" obostrzeń.

Priorytetem dla rodziców jest zdrowie Michaliny. - Już tak wiele za nami: ciężkich przeżyć, łez bólu i bezradności, ale też iskierek nadziei, które wnoszą światło do naszego życia. Tak samo, jak uśmiech córeczki - przyznają

MORSOWANIE DLA MISI

Klub morsa „Z łabędziem być" tradycyjnie wspiera potrzebujących. Tym razem będzie to Michalina Sobótka z Sędowic. Dziewczynka urodziła się z rozszczepem kręgosłupa, zespołem Arnolda-Chiariego, pęcherzem neurogennym. Dwulatka ma też niedowład nóżek i wodogłowie. Największe problemy sprawia jej chodzenie. - *Bardzo chciałaby biegać z koleżankami. Nie wie, że nie powinna, nie możemy jej jednak na siłę przywiązać do łóżka. Tylko że coraz bardziej niszczą jej się nóżki. Wizja trwałego kalectwa i wózka inwalidzkiego do końca jej dni jest coraz bliżej* - mówi mama dziewczynki.

KONIECZNA OPERACJA BIODER

Dwulatka przeszła już wiele. Pierwsza operacja miała miejsce jeszcze przed przyjściem na świat. -*Zabieg był ryzykowny, ale tylko on dawał szansę na uniknięcie niepełnosprawności umysłowej spowodowanej zespołem wad Arnolda-Chiarego* - mówi mama Misi. Po urodzeniu Michalina przeszła dwie operacje odkotwiczenia rdzenia kręgowego. Dziewczynka jest pod kontrolą wielu specjalistów. Dwulatka musi przejść operację bioder. - *Bez tego został nam rok, może dwa względnej sprawności. Potem będzie za późno* - mówi mama. Szansę na operację stawów biodrowych dali jej lekarze z kliniki w Aschau, a dzięki pomocy wielu dobrych ludzi udało się zebrać niezbędne środki. - *Dzięki tej operacji, a potem intensywnej rehabilitacji, Misia w przyszłości może być zupełnie sprawna, może sama chodzić, a nawet biegać! Niestety, potrzebne są ogromne pieniądze, których nie mamy i nie jesteśmy w stanie sami zdobyć. Dlatego prosimy o pomoc dla naszej córeczki* - mówi kobieta. Podczas morsowania odbędzie się zbiórka pieniędzy do puszek. Całkowita kwota zostanie przeznaczona na leczenie dziecka. W trakcie wydarzenia będzie ognisko. W „Chatce Puchatka" dostępna będzie gorąca herbata i kawa ufundowana przez restaurację „Na Wyspie". - *Obowiązuje własne „koszyczkowe" w celu uzupełnienia indywidualnie utraconych podczas morsowania kalorii* - zapowiada Piotr Świtaj, zachęcając wszystkich do udziału i tym samym dbania o swoją odporność. -*Kto morsuje, temu mocy nie brakuje* - kończy organizator.

Marlena Kuna

Wydruk dla: 1d8741159

WYSZEDŁ Z SIEBIE DLA CZYTELNIKÓW

W ubiegłym tygodniu światło dzienne ujrzał pierwszy tom wierszy Adama Faluszczaka. Zatytułowany jest „Wyszedłem z siebie". Znajdziemy w nim utwory, które powstawały od 1984 roku

Dziennikarz radiowy, dziennikarz sportowy w „Twoim Głosie", fan dobrej literatury. Adam Faluszczak wychodzi do czytelników ze swoją poezją. W ubiegłym tygodniu światło dzienne ujrzał pierwszy tom wierszy zatytułowany „Wyszedłem z siebie"

Dziennikarz radiowy, dziennikarz sportowy w „Twoim Głosie", fan dobrej literatury. Adam Faluszczak wychodzi do czytelników ze swoją poezją. O tym, jak powstał tom, co autor miał na myśli „Wychodząc z siebie" i zmaganiach z publikacją opowiada w rozmowie z Tomaszem Mikuskiem.

Dlaczego zacząłeś pisać wiersze?
To było tak dawno, że teraz ciężko jednoznacznie stwierdzić dlaczego. Myślę, że w pewnym wieku większość z nas podejmuje takie próby. Pierwszy wiersz z tych, które są umieszczone w tomiku powstał w 1984 roku w Uhercach. Prawdopodobnie w moim pokoju rodzinnego domu. Pisanie to jedna z form pokazania siebie.

Wychodząc do świata z własną twórczością trzeba przełamać pewną barierę, pokonać własne obawy...
Można się oszukiwać, że pisze się dla siebie, że opinia innych mnie nie obchodzi. Jeżeli już zdecydowałem się na pokazanie tego, „co mi w duszy gra", to przede wszystkim chciałbym poznać szczerą opinię. Oczywiście miło jest usłyszeć pozytywną ocenę, ale ja stawiam na prawdziwość opinii. Renata Susałko, dziennikarka sportowa z Polskiego Radia powtarzała: „wolę ludzi szczerych, a nie szczerzących się". Pod tą sentencją podpisuję się obiema rękami. Wracając do moich wierszy, to gdybym słyszał o nich złe opinie, to z pewnością bym nie wydał zbioru.

Czyli pod tą twardą kopułą Adama Faluszczaka kryje się wrażliwy człowiek?
Być może… To chyba jednak nie mnie oceniać.

W tomiku pod każdym z utworów jest data i miejsce powstania.
Urodziłem się w Bieszczadach, tam spędziłem dzieciństwo i młodość. Później studiowałem w Warszawie, przeżyłem cudowną przygodę w Redakcji Sportowej Polskiego Radia, poznałem swoją przyszłą żonę, ożeniłem się i… tak trafiłem do Ryk. Lubię podróżować, stąd też różne miejscowości na „mapie mojej twórczości". Często ich powstaniu towarzyszyły zabawne historie lub anegdoty.

No właśnie. Tytułowy wiersz „Wyszedłem z siebie" nawiązuje do takiej sytuacji?
Kiedyś wracałem z Krosna do domu, w Bieszczady. Kupiłem już bilet na pociąg do Zagórza i potem do Uherzec. Wtem podszedł do mnie kolega. Powiedział, że jedzie do Warszawy, bo w „Zachęcie" jest wystawa „3 x Francja". Później się okazało, że w tym tytule zgadzało się tylko „razy". Bo nie trzy, a cztery i nie Francja tylko Paryż. Zażartował, żebym z nim pojechał. Ja zażartowałem, żeby mi kupił bilet. I tak znaleźliśmy się w Warszawie.

Jak w Twoim przypadku wygląda proces twórczy ?
W bardzo różny sposób. Dobrym przykładem jest właśnie wspomniany utwór „Wyszedłem z siebie". Jechaliśmy pociągiem, kolega przysnął. Słychać było stukot kół, charakterystyczny szum jazdy. Nie mogłem usnąć więc wziąłem długopis, kartkę i zacząłem pisać. Zwykle przez dłuższy czas chodzą różne pomysły po głowie, gdzie dojrzewają. Po jakimś czasie przenoszę je na papier.

Wiele się mówi o tym, że poeci, pisarze tworzą swoje dzieła przy pomocy różnych trunków. Jak to wygląda w Twoim przypadku?
Nie jest to warunek konieczny, aby pisać wiersze. Powiem więcej, mnie akurat to przeszkadza. Dlatego tworzę bez zbędnych wspomagaczy.

Czy w swoich wierszach chcesz przekazać coś szczególnego czytelnikom ?
Siłą poezji jest wyobraźnia czytelnika. Ja swoją „robotę" zakończyłem na napisaniu wiersza, a to, jak zostanie on odebrany, zależy już od doświadczenia i fantazji odbiorcy. Nie chcę nikomu narzucać tego, co „autor miał na myśli", bo często sam nie wie co mu po głowie chodziło, kiedy to pisał (śmiech). Oczywiście mam na myśli siebie, a nie innych twórców. I znów wrócę do „Wyszedłem z siebie". Osoby, które przeczytały go miały różne opinie, oceny. Czasami bardzo różne. Ja każdą z nich szanuję i z pokorą przyjmuję. Jeszcze raz powtórzę: każdy ma prawo do swojej własnej, indywidualnej oceny.

Wydanie tomiku z poezją to był Twój plan, czy spontaniczna decyzja?
Nigdy wcześniej nie myślałem o tym, żeby wydać zbiór własnej poezji. Pisałem dla siebie, do szuflady. W ubiegłym roku kilka osób przeczytało kilka moich wierszy i zaczęto mnie namawiać na wydanie ich. Nieoficjalnie się dowiedziałem, że wśród moich znajomych powstał taki plan, że jeśli ja tego nie wydam, to oni zrobią to za mnie. Pod wpływem tego zacząłem wybierać utwory i przygotowywać książkę. Przy okazji chcę podziękować tym wszystkim, którzy mnie zmobilizowali do wydania tego tomiku: Sylwii i Agnieszce z Ryk, Asi ze Śmielina, mojej kuzynce Małgosi z Biecza, Michałowi z „Twojego Głosu". Marek Kurdziałek złożył i opracował graficznie tomik, a jego córka Zuzia wykonała ilustracje.

Dużo wierszy pozostało w szufladzie?
Nie. Jednak większość ujrzała światło dzienne. Muszę przyznać, że ilościowo więcej wierszy napisałem w latach 80 i 90. Jednak z części nie jestem zadowolony i uznałem, że nie nadają się do tego wydania. Wybrałem to, co najlepsze.

Czy czujesz się w tym momencie poetą?
Czuję się normalnym człowiekiem, który w swoim życiu spełniał różne funkcje, a przy okazji przypadkowo napisał parę wierszy. Byłem dziennikarzem radiowym, pracowałem w Juwencie, jestem dziennikarzem „Twojego Głosu". Zacytuję jednego z moich mentorów z czasów, kiedy pracowałem w radiu - Bogdana Chruścickiego, który był wysokiej klasy dziennikarzem. Mówił, że prawdziwy dziennikarz uczy się całe życie, nikt nie jest „skończonym dziennikarzem", w sensie, że już wszystko wie o tym zawodzie i nie tylko. Człowiek powinien cały czas się uczyć, pogłębiać swoją wiedzę. Wydaje mi się, że we mnie nadal jest ta ciekawość świata, chęć poszerzania swoich horyzontów.

Tę maksymę przenosisz na pracę z poezją?
Dokładnie tak. Piszę, bo to mi sprawią przyjemność i frajdę. Czasem o godzinie 3 w nocy budzę się i czuję potrzebę pisania. Biorę do ręki kartkę i ołówek, albo siadam przed komputer, piszę przez godzinę, lub dwie, a potem wracam do łóżka.

Adam Mickiewicz napisał wierszem „Pana Tadeusza". Trudno jest napisać takie dzieło?
Nie wiem, trzeba Mickiewicza pytać. Sam na razie nie napisałem takiej książki. Jak napiszę to powiem, czy było to łatwe czy trudne. Na razie to co mnie łączy z Mickiewiczem, to imię oraz fakt, że on napisał „Dziady", a ja mam cykl wierszy „Dziad".

Od zawsze lubiłeś poezję ?
Absolutnie nie. Kiedyś w ogóle jej nie lubiłem. I jeśli już myślałem o pisaniu, to rozważałem prozę. Mam przygotowanych kilka opowiadań. Być może kiedyś zostaną wydane.

Twój pierwszy publiczny debiut?
To był 1984 rok. Napisałem scenariusz do obchodów Dnia Kobiet w Liceum Ogólnokształcącym w Ustrzykach Dolnych. Razem z kilkoma kolegami wystąpiliśmy przed całą szkołą i z tego co pamiętam, to odbiór był raczej pozytywny.

Kiedy możemy spodziewać się pierwszego spotkania autorskiego?
Wszystko zależy od sytuacji związanej z pandemią Covid-19 w naszym kraju. Jeżeli sytuacja nie pogorszy się, to niebawem takie spotkanie powinno się odbyć. Na pewno odpowiednio wcześniej poinformuję o miejscu i terminie.

Tomasz Mikusek

Książka do kupienia

Książkę można kupić w kawiarni „Twojego Głosu" w Rykach przy ul. Szkolnej 1 (Kwadrat Artystyczny).

Tom został wydany przez Stowarzyszenie Kwadrat Artystyczny na rzecz Kultury, Sztuki i Edukacji.

„Wyszedłem z siebie"

(fragm.) - Warszawa, 6 grudnia 1986

Wychodząc z siebie: „zaraz wracam" - powiedziałem...
Lecz gdy wróciłem, to już się nie zastałem.
- I co teraz zrobię? pytałem we łzach cały...
- Gdzie znaleźć mogę siebie? - pytałem twarzą biały,
Gdyż nagła bladość oblała moje lice
Jak polewaczka w skwarny dzień ulice,
Które od gorąca ledwie dysząc
Cieszą się szum kropel słysząc

epaper.pl 1dbf 4125b5e

OD STYCZNIA MIESZKAŃCY DĘBLINA ZAPŁACĄ WIĘCEJ ZA ŚMIECI

Opłaty mają wzrosnąć o 40 procent. - To jest konieczne, aby system gospodarowania odpadami był finansowany w 100% przez mieszkańców - wyjaśnia burmistrz Beata Siedlecka

Zapowiadana na czwartek (29 października) sesja rady miasta nie odbyła się. To właśnie wtedy rajcy mieli podnieść opłaty za odbiór śmieci oraz część podatków. - *Część radnych po prostu się rozchorowała. Z tego powodu nie było quorum czyli bezwzględnej większości* - tłumaczy Mieczysław Grobel, wiceprzewodniczący rady. W przypadku Dęblina potrzeba co najmniej 8 z 15 radnych.
Odwołanie sesji raczej nie przeszkodzi w uchwaleniu podwyżek. Co prawda jeszcze nie ma ustalonego terminu kolejnego posiedzenia, jednak projekty uchwał zostały już przygotowane.

Z 20 ZŁ NA 28 ZŁ

Z dokumentów urzędowych wynika, że miesięczna opłata za śmieci od nowego roku wyniesie 28 zł za każdą osobę zamieszkującą daną nieruchomość. Dwie osoby zapłacą 56 zł, trzy 84 zł. Cztery i więcej 112 zł. Rządzący Dęblinem planują zastosować ulgę dla osób zamieszkujących budynki jednorodzinne. Chodzi o 2 zł „rabatu", które uzyska osoba deklarująca kompostowanie bioodpadów w przydomowym kompostowniku. To stosunkowo mała ulga. M.in. w gminie Kłoczew za kompostowanie mieszkańcy płacą 5 zł mniej. Tam również opłata za śmieci od jednego mieszkańca wynosi - jeśli ten kompostuje - 12 zł. Na terenie gminy Nowodwór stawki wynoszą 10 zł od osoby. Mieszkańcy Dęblina jeszcze do końca roku będą płacić 20 zł za osobę.

SYSTEM SIĘ NIE BILANSUJE

Po tym, jak miasto w ostatnim czasie musiało dołożyć do gospodarki śmieciowej 600 tys. zł, trzeba było wypracować nowy sposób naliczania opłat. Początkowo dębliński samorząd zabezpieczył 3 mln zł na ten cel, ale po ogłoszeniu dwóch przetargów okazało się, że to nie wystarczy. Radni zdecydowali się dołożyć brakujące pieniądze z wpływów z podatków m.in. od nieruchomości, środków transportu i opłaty targowej. - *Opłaty stale rosną, ale to nie jest zależne od nas. Wynikają z podwyżek opłat środowiskowych, wzrostu cen za odbiór i transport odpadów. Do każdej tony dopłacamy obecnie 295 zł* - mówi wiceburmistrz Beata Amarowicz. Wzrastają również ceny za przyjęcie odpadów w puławskim Zakładzie Usług Komunalnych. Dla porównania, w styczniu 2017 roku za 1 tonę odpadów zmieszanych trzeba było zapłacić 311 zł, w 2019 było to już 398 zł, a rok później stawka wzrosła na 594 zł. - *Ponadto Puławy nie chcą już przyjmować tworzyw sztucznych i będzie trzeba wozić te odpady coraz dalej np. do Garwolina* - tłumaczy Mieczysław Grobel.
W 2018 roku miasto wydało 2,7 mln zł, w 2019 - ponad 3 mln zł, a w bieżącym 3,6 mln zł.

„KOMUNALNIAK" MA PROBLEM

Prezes Miejskiego Zakładu Gospodarki Komunalnej w Dęblinie uważa, że jedynym skutecznym i sprawiedliwym sposobem naliczania opłat byłoby ważenie odpadów. Zaznacza, że takie rozwiązanie nie jest jednak możliwe do wprowadzenia. - *Pamiętajmy, że wzrost cen za gospodarowanie opadami wiąże się m.in. z podwyższeniem opłaty marszałkowskiej* - mówi Tomasz Bobrowski. - *To opłata za składowanie śmieci, które powstają w wyniku przetworzenia odpadów* - wyjaśnia prezes.
To jednak tylko składowa kosztów zagospodarowania. - *Trzeba wziąć pod uwagę koszty ludzkie, urządzeń i energii. Na to wszystko składa się opłata, którą muszą ponosić mieszkańcy* - tłumaczy. Bobrowski zaznacza, że dużym problemem są spore ilości odpadów zmieszanych. - *Odpady niesegregowane stanowią w Dęblinie 66,3%* - mówi prezes MZGK. - *Takie odpady są najdroższe do przetransportowania i zagospodarowania* - kończy.

PODATKI TEŻ „W GÓRĘ"

W planach jest również podniesie podatku od nieruchomości mieszkalnych z 60 gr za metr kwadratowy powierzchni użytkowej do 78 groszy. To 30-procentowa podwyżka. Od nowego roku ma wzrosnąć z 20 na 23 zł podatek od budynków wykorzystywanych na prowadzenie działalności gospodarczej (15 proc.). Podwyżka dotyczy też podatku od gruntów związanych z prowadzeniem działalności gospodarczej z 70 gr na 95 gr za metr kwadratowy (wzrost o 35 proc.).

Magdalena Grzelak, Tomasz Mikusek

Waldemar Chochowski, radny os. Staszica

Opłata uzależniona od zużycia wody

Nie powinniśmy podnosić stawek dla mieszkańców tylko dlatego, że w planach jest podwyższenie opłaty marszałkowskiej. Zanim zdecydujemy się na podwyżkę, trzeba zmienić system gospodarki śmieciowej. Jestem za wariantem naliczania opłat zgodnie ze zużyciem wody. Wtedy płaciliby wszyscy, którzy faktycznie mieszkają w lokalach. Widać, że w ciągu ostatnich miesięcy, w czasie pandemii liczba odpadów zmalała. Powodem jest to, że obecnie nie ma studentów, ani wielu pracowników, którzy często nie są liczeni do opłat śmieciowych.

Urszula Czarnecka, radna os. 15 Pułku Piechoty Wilków

Trzeba się dostosować

Podwyżka jest nieunikniona, dlatego powinniśmy robić to rozsądnie i stopniowo. Na początek niech będzie to stawka 25 zł od osoby. To jest miasto emerytów i większość nie ma dużych dochodów. Musimy myśleć przede wszystkim o mieszkańcach. Ceny na wysypiskach idą w górę i tego nie zmienimy. Nam pozostaje tylko się dostosować. Wiem, że to nie wystarczy na długo, ale przynajmniej na jakiś czas.

PROMOCJA

Bądź widoczny w Internecie. Dodaj swoją działalność do bazy firm

Wspieramy lokalny biznes. Na naszych portalach internetowych tuRyki.pl i tu.Dęblin.pl można dodać wizytówkę swojej firmy

Każdy, kto prowadzi działalność gospodarczą może bezpłatnie dodać swoją firmę do bazy na naszych stronach. Jak tego dokonać?

tuRyki.pl tuDęblin.pl

Najpierw trzeba zarejestrować się jako użytkownik na portalu. To jest warunek, aby dodać wpis do katalogu firm. Chodzi o to, żeby później samemu edytować informacje o prowadzonej działalności logując się na swoje konto.

Dodanie firmy do „bazy" niesie za sobą wiele korzyści. Przede wszystkim do ofert mają dostęp Czytelnicy portali, czyli potencjalni klienci. Wpis zawiera krótki opis prowadzonej działalności, dane teleadresowe, adresy stron czy odnośniki do mediów społecznościowych. Poza tym każdy wpis połączony jest z adresem na mapie Google.
Do współpracy zapraszamy także instytucje, organizacje i stowarzyszenia.

Dodanie wizytówki firmy na jednym portalu nie powoduje, że wpis pojawi się automatycznie na drugim. Aby firma znalazła się na stronach tuRyki.pl i tuDęblin.pl należy zarejestrować ją na każdym portalu.

ZOSTAŃ NASZYM PARTNEREM

Dodatkowo można zostać naszym partnerem. Wówczas użytkownikowi przydzielamy uprawnienia, dzięki którym będzie mógł zamieszczać wpisy, ogłoszenia, czy menu. Jest też opcja stworzenia własnej strony internetowej na naszym portalu.
Szczegółowe informacje pod nr tel. 505 049 181. Zapraszamy do współpracy.

eprasa.pl 1d87415b5e

Stronę redaguje Tomasz Kępka
Tel. 511 192 743, e-mail: tomaszkepka@twojglos.pl,

Nocne ćwiczenia zakończyły się katastrofą

Potężny huk i błysk uświadomiły okolicznym mieszkańcom i bazie lotniczej, że wydarzyło się najgorsze. 9 listopada minie 50 lat od tragicznej śmierci polskiego pilota Wiktora Panczyja

Radziecki samolot odrzutowy MIG-21PF należał do wykorzystywanych w polskiej armii maszyn. Był produkowany w Związku Radzieckim. Właśnie na nim latał por. Panczyj (zdjęcie poglądowe)

Porucznik Wiktor Panczyj uwielbiał loty na odrzutowcach. Ćwiczył na nich przechwytywanie wrogich statków powietrznych. Niestety 9 listopada zderzył się z bliźniaczym migiem w okolicy Krzesin

Chociaż katastrofa wydarzyła się nieopodal Krzesin, wiadomość o niej wstrząsnęła społecznością Dęblina. Takie reakcje nie mogły dziwić. Dwudziestosześcioletni Panczyj był z „Miastem Orląt” ściśle związany. Spędził tu nie tylko czas lotniczej edukacji, ale wiódł też swoje prywatne życie. Kupił dom, w którym zamieszkał wraz z najbliższą rodziną.

EGZAMINY PRZESZEDŁ CELUJĄCO

Młody porucznik Wojska Polskiego był dębliniakiem z wyboru. Tak samo jako ojczyznę wybrał sobie Polskę. Rodzina Panczyja pochodziła bowiem z terenów Związku Radzieckiego. Wiktor urodził się 1 marca 1944 r. w Dżełombiet. Zaraz po wojnie wraz z rodzicami został przesiedlony na teren Polski. W nowym kraju chłopak zaczął uczęszczać do szkoły podstawowej, a później średniej. Po maturze zdecydował o wyborze kariery wojskowej. Wiktora najbardziej pasjonowało latanie, więc złożył dokumenty do Wyższej Szkoły Oficerskiej Sił Powietrznych w Dęblinie. Testy sprawnościowe oraz egzaminy przeszedł celująco i wkrótce został studentem wymarzonej uczelni. Po ukończeniu „Szkoły Orląt” w 1967 r. młody porucznik dostał przydział do 1. Pułku Lotnictwa Myśliwskiego z bazą w Mińsku Mazowieckim. Początkowo Panczyj latał na maszynach polskiej konstrukcji. Były to samoloty typu TS-8 „Bies”, a później produkowane na licencji radzieckiej samoloty SBLim-2, Lim-2 i Lim-5. W nowej jednostce Wiktor zasiadł natomiast za sterami radzieckich samolotów przechwytujących typu Mikojan Mig-21, które były dla niego nowym doświadczeniem.

PRZECHWYCIĆ MASZYNY SZPIEGA

W odrzutowcach porucznik Panczyj czuł się jak ryba w wodzie i już po kilkunastu godzinach spędzonych w powietrzu został dopuszczony do wykonywania lotów bojowych. Zadania, na których się koncentrował polegały na przechwytywaniu niezidentyfikowanych celów wlatujących w przestrzeń powietrzną Polski. Z treści dokumentów wynika, że pilot spisywał się dobrze i wykonał takich przechwyceń przynajmniej 15.
Rok po ukończeniu studiów Panczyj powrócił do Dęblina na przepustkę. Tutaj dowiedział się, że do Mińska już nie wróci. Dostał bowiem przydział do nowej jednostki myśliwskiej - 62. Pułku Lotnictwa Myśliwskiego z bazą w podpoznańskich Krzesinach. Na nowym miejscu porucznik od razu został skierowany do wykonywania przechwyceń celów niezidentyfikowanych, którymi najczęściej były balony szpiegowskie i meteorologiczne, a czasem także państw NATO. Wszystkie jego misje przeciwko balonom kończyły się otwarciem ognia z 23-milimetrowego działka powodując zniszczenie celu. Natomiast loty przeciwko samolotom odbywały się, bez jednego nawet wystrzału, zmuszeniem maszyny szpiegowskiej do lądowania. W ten sposób młodemu porucznikowi minęła służba do 9 listopada 1970 r.

UDERZENIE URWAŁO CZĘŚĆ SKRZYDŁA

Tego dnia Wiktor Panczyj dostał rozkaz przechwycenia niezidentyfikowanego celu powietrznego nocą. Porucznik wsiadł więc o godz. 20 do MiGa 21PF. Po 5 minutach rozpędzona maszyna oderwała się od pasa krzesińskiego lotniska obierając kurs na cel do przechwycenia. Tym celem był bliźniaczy MigG pilotowany przez por. Piotra Maika, kolegę Panczyja. Widząc cel zaczął do niego podchodzić bliżej, by dokonać identyfikacji wzrokowej. Śmiała decyzja była dość ryzykowna z racji na warunki nocne. Porucznik Panczyj jednak tym się nie przejął i niestety zbyt szybko podleciał do maszyny kolegi, w którą uderzył obrywając niemal połowę skrzydła. Po defragmentacji samolot raptownie zaczął tracić siłę nośną i sterowność. W konsekwencji maszyna wpadła w lot pionowy. Na dodatek wyciekające z uszkodzonego skrzydłowego zbiornika paliwo nagle się zapaliło. Uwięziony w kabinie pilot nie miał możliwości katapultowania. Widząc jednak na kursie budynki mieszkalne robił co mógł, aby ginąc nie spaść na zabudowania. Manewr udał się. Palący się samolot z wielkim trudem przeleciał ponad budynkami i w miejscowości Piecław wbił się w ziemię grzebiąc pilota.

MAKABRYCZNY WIDOK WRAKOWISKA

Druga bliźniacza maszyna bezpiecznie wylądowała w bazie w Krzesinach. Ale w chwili, gdy por. Maik wysiadał z kabiny swojego samolotu dał się słyszeć potężny huk i błysk. Takie sygnały nie pozostawiały złudzeń. Maik domyślił się, co się stało z jego kolegą.
Z zaalarmowanej bazy natychmiast wyjechały samochody strażackie, karetki pogotowia oraz samochody wojskowe. W trybie alarmowym poderwana została również uzbrojona para dyżurna Migów, która szybko udała się w kierunku łuny. Po niecałej minucie piloci zauważyli, że pali się samolot. Tę obserwacje natychmiast przekazali dowództwu na ziemi. W tej samej niemal chwili w powietrze poderwały się śmigłowce Mi-2, które po 3 minutach lotu „usiadły” niedaleko palącego się wraku. Mimo, że okoliczni mieszkańcy od razu ruszyli zakleszczonemu pilotowi na pomoc, byli bezradni wobec szalejącego ognia.
W niedługim czasie na miejsce tragedii nadjechały wozy strażackie. I to one uporały się z pożogą. Wojsko natomiast otoczyło kordonem wrakowisko, aby nikt z postronnych nie mógł podejść do wciąż niebezpiecznych szczątek samolotu. Gdy nastał dzień oczom żołnierzy i mieszkańców ukazał się makabryczny widok rozrzuconych blach samolotu oraz wyrąbany w ziemi lej. Nigdzie jednak nie było widać śladów spadochronu, ani fotela pilota.

KLUCZE MIGÓW POŻEGNAŁY BOHATERA

Dopiero jeden z żołnierzy dostrzegł spalone ciało Panczyja w zmasakrowanej kabinie. Po wydostaniu szczątek pilota wojsko zabrało je do Krzesin, a po sekcji zwłok włożyło do trumny. Później w asyście kolegów z jednostki i mieszkańców ciało por. Panczyja zostało załadowane do samolotu transportowego Antonow AN-24 i po godzinie lotu z eskortą odrzutowców wylądowało w Dęblinie. W „Mieście Orląt” bohaterskiego pilota powitała rodzina i koledzy z wielu jednostek lotniczych. Zaś nad trumną w hołdzie tragicznie zmarłemu przeleciały maszyny z Krzesin.
Pogrzeb Panczyja w asyście żołnierzy, orkiestry wojskowej i pocztów sztandarowych odbył się w dęblińskim kościele. Po mszy, przy akompaniamencie orkiestry, w otoczeniu masy mieszkańców Dęblina, Krzesin i okolic, ciało pilota zostało odprowadzone na cmentarz. Gdy trumna stała nad grobem, ponad cmentarzem ponownie pojawili się koledzy z Krzesin przelatując Migami, którymi dotąd latał Wiktor. Do aktu hołdu dołączyły też samoloty TS-11 „Iskra” wypuszczając smugi dymu w barwach narodowych. Smutną ceremonię zakończyły salwy honorowe i złożenie dziesiątek wiązanek kwiatów. Porucznik zginął po popełnionym błędzie, ale poświęcił życie, by ratować ludzi na ziemi. Z wdzięczności na jego grobie długo paliły się znicze.

MAREK, opr. Tomasz Kępka

Sprawdź 1d0f413b56

Stronę redaguje Zbigniew Jończyk
tel. 505 049 182, e-mail: jon.tg@op.pl

CMENTARZE PUSTE, ALE PEŁNE MODLITWY

„Wszystkich Świętych" to dzień, w którym Polacy masowo ruszają na cmentarze, gdzie spoczywają najbliżsi. W tym roku, ze względu na pandemię, cmentarze były puste, ale modlitwa nie ustaje

- Okres Wszystkich Świętych i okres oktawy po tej uroczystości to czas, kiedy pamiętamy w sposób szczególny o naszych zmarłych, ofiarujemy modlitwy, różaniec, a więc to co jest im tak bardzo potrzebne - podkreślał ks. bp Kazimierz Gurda, ordynariusz diecezji siedleckiej podczas wizytacji parafii dekanatu ryckiego

Groby, jak co roku ozdobione żywymi i sztucznymi kwiatami, a między nimi palące się znicze. W tym względzie wszystko wyglądało jak każdego roku. No chyba, że ktoś planował robienie porządków na cmentarzu na sobotę. W piątek po południu, w związku ze wzrostem zachorowań na COVID-19, została podjęta decyzja o zamknięciu na trzy dni cmentarzy w całej Polsce.

MODLITWA ZA ZMARŁYCH

Jeszcze w piątek do późnych godzin panował na nekropoliach duży ruch. Jedni krzątali się przy porządkowaniu, inni chcieli zostawić znicze i wiązanki zakupione wcześniej, a jeszcze inni pomodlić się nad grobem bliskiej osoby.

Zwrot „zamknięty cmentarz" nie oznaczał wcale, że na furtkach wejściowych pojawiły się kłódki. Dlatego w wielu miejscach można było spotkać pojedyncze osoby, które jednak postanowiły, że tego dnia na cmentarz przyjdą, choć procesji i nabożeństw nie było. Zapowiadane wcześniej msze św. zostały odwołane, ewentualnie przeniesione do kościołów. W niektórych parafiach nabożeństwa na cmentarzach mają być odprawiane po tym, jak minie nakaz ich zamknięcia.
O ile dla żyjących ważne wydają się piękne nagrobki, kolorowe kwiatki i znicze, to dla zmarłych najważniejsza pozostaje już tylko modlitwa. Kościół ciągle o tym przypomina. Szczególnym darem dla zmarłych jest odpust zupełny, który w normalnych warunkach można uzyskać od 1 do 8 listopada nawiedzając cmentarz oraz modląc się za nich.

WIĘCEJ CZASU

Czasy nie są normalne. A nawiedzenie cmentarzy 1 i 2 listopada było praktycznie niemożliwe. Już wcześniej przewidziała to Stolica Apostolska. - *Ze względu na pandemię Stolica Apostolska przedłużyła możliwość uzyskania odpustu. By uzyskać odpust należy przyjąć Komunię św., nawiedzić cmentarz, pomodlić się za zmarłych, pomodlić się w intencjach Ojca św., wyzbyć się przywiązania do grzechu. Osoby starsze i chore mogą taki odpust uzyskać przebywając w domu i modląc się za zmarłych a Komunię św. przyjmą w dogodnym czasie* - wyjaśnia ks. kan. Stanisław Chodźko, dziekan dekanatu ryckiego.

„RÓŻANIEC DO GRANIC"

W Rykach od wtorku do soboty na cmentarzu będą odprawiane msze św. wypominkowe o godz. 8.00. - *By umożliwić osobom pracującym zyskanie odpustu na cmentarzu i dokonać poświęcenia nowych pomników, za tydzień w niedzielę odprawimy o godz. 12.00 mszę św. wypominkową na cmentarzu i dokonamy poświęcenia pomników* - informuje ks. Stanisław.
Modlitwy nie ustają. Inicjatorzy akcji „Różaniec do granic nieba" zapraszają do ogólnopolskiej modlitwy różańcowej w intencji rodzin, młodzieży i przeproszenia pomordowanych dzieci. - *Różaniec w tych intencjach w naszym kościele jest odprawiany do niedzieli codziennie o godz. 16.30. Zapraszamy całe rodziny, a szczególnie młodzież, która nie brała udziału w bluźnierczych demonstracjach. Wyznajmy, że nie odstępujemy od wiary* - zachęca proboszcz ryckiej parafii.

Zbigniew Jończyk

KALENDARZ LITURGICZNY

4 listopada, środa
WSPOMNIENIE ŚW. KAROLA BOROMEUSZA, BISKUPA

9 listopada, poniedziałek
ŚWIĘTO ROCZNICY POŚWIĘCENIA BAZYLIKI LATERAŃSKIEJ

10 listopada, wtorek
WSPOMNIENIE ŚW. LEONA WIELKIEGO, PAPIEŻA I DOKTORA KOŚCIOŁA

11 listopada, środa
WSPOMNIENIE ŚW. MARCINA Z TOURS, BISKUPA

Logo ŚDM

Logo SDM w Lizbonie 2023 roku

Komitet Organizacyjny zaprezentował logo Światowych Dni Młodzieży, które odbędą się w 2023 r. w Lizbonie. Jest inspirowane tematem spotkania, który brzmi: „Maryja wstała i poszła z pośpiechem" (Łk 1,39). Głównym elementem logo jest krzyż, na którym została umieszczona droga, która przypomina Maryję, gotową do wypełnienia woli Bożej w swoim życiu, wyruszenia w drogę i służenia swojej krewnej Elżbiecie. Ten element podkreśla wezwanie skierowane do młodych ludzi, aby „odnowili swój wewnętrzny wigor, marzenia, entuzjazm, nadzieję i wspaniałomyślność".

Parafia w Leopoldowie będzie miała nowego proboszcza

Po śmierci dotychczasowego proboszcza ks. kan. Bogdana Kozioła, biskup siedlecki podjął decyzję o nominacji jego następcy. To ks. Andrzej Polak

- *Znam osobiście nowego proboszcza. Jest młody, chętny do działania. Na pewno parafianie będą zadowoleni* - mówi ks. kan. Stanisław Chodźko, dziekan dekanatu ryckiego. Decyzją biskupa Kazimiera Gurdy nowym proboszczem parafii Wniebowzięcia NMP w Leopoldowie będzie ks. Andrzej Polak. Obecnie jest proboszczem parafii Św. Andrzeja Boboli w Rudzie Wolińskiej w dekanacie domanickim. Posługę w leopoldowskiej parafii ks. Andrzej rozpocznie 9 listopada. Na urzędzie proboszcza parafii Leopoldów zastąpi zmarłego niedawno ks. kan. Bogdana Kozioła, który był proboszczem tej parafii przez ostatnie 13 lat. Od kilku lat ks. Bogdan zmagał się z chorobą. Stan zdrowia groźnie pogorszył się latem tego roku. Kanonik trafił do szpitala. Mimo wysiłków lekarzy zmarł 5 października. Pogrzeb odbył się 9 października. Ks. Bogdan Kozioł spoczął na cmentarzu w Leopoldowie.
Parafia Wniebowzięcia NMP w Leopoldowie została erygowana przez ks. bpa Ignacego Świrskiego w 1948 roku. Obecnie liczy 2.787 wiernych. Należą do niej miejscowości: Leopoldów, Budki Rososz, Czernic Kolonia, Kruków, Lasocin, Oszczywilk, Rososz.

zj

ks. Andrzej Polak rozpocznie posługę w Leopoldowie 9 listopada. Uroczyste wprowadzenie go do parafii nastąpi w niedzielę, 15 listopada (fot. parafia św. Andrzeja Boboli w Rudzie Wolińskiej)

Wykaz dotychczasowych proboszczów parafii Leopoldów

- ks. Franciszek Ołdakowski 1936-47 (posługa rektorska)
- ks. Tadeusz Drozdowski 1947-53
- ks. Kardas 1948
- ks. Stanisław Jurzysta 1949
- ks. Stefan Szczotkarz 1953
- ks. Jan Jakubik 1953-58
- ks. Franciszek Ołdakowski 1958-84
- ks. Wincenty Płudowski 1982-2004
- ks. Wiesław Mańczyna 2004-05
- ks. Eugeniusz Filipiuk 2005-07
- ks. Bogdan Kozioł 2007-2020

eprasa.pl 1d8 [illegible]

Stronę redaguje Magdalena Grzelak
tel. 724 512 220, e-mail: magda@twojglos.pl

Gmina Dęblin

POWSTAJE ALEJA DĘBLIŃSKICH SPRAWIEDLIWYCH

50 lip na Balonnej upamiętni rodziny niosące pomoc Żydom

Dęblińscy społecznicy: Waldemar Chochowski, Krzysztof Błachnio, Sławomir Kłos, Zbigniew Dzido, Eugeniusz Nakonieczny i Cezary Pyrka na czele z Tadeuszem Opieką zasadzili 50 lip na drodze prowadzącej do cmentarza wojennego

Dęblińscy społecznicy: Waldemar Chochowski, Krzysztof Błachnio, Sławomir Kłos, Zbigniew Dzido, Eugeniusz Nakonieczny i Cezary Pyrka na czele z Tadeuszem Opieką zasadzili drzewa na drodze prowadzącej do cmentarza wojennego. - *Cieszę się, że do akcji włączyli się moi koledzy. Akcja to pokłosie pracy Magdy Iwaniec, która napisała książkę „Dęblińscy Sprawiedliwi”* - mówi Tadeusz Opieka, który sam jest autorem pięciu książek o Dęblinie w czasach II wojny światowej. Jest także inicjatorem obelisku i tablicy upamiętniającej Żydów. Inwestycja została podzielona na dwa etapy. Pierwszy to sadzenie drzew, drugi - ustawienie pod każdą lipą kamieni, a przy wjeździe tablicy pamiątkowej.

Z WŁASNEJ EMERYTURY

Opieka od dwóch lat stara się doprowadzić pomysł do końca. Póki co finansuje projekt z własnej kieszeni. - *Z emerytury. Do tej pory zapłaciłem 2,5 tysiąca złotych: paliki 600 zł, koparka 500 zł, 1400 zł sadzonki lip* - wymienia pan Tadeusz. Kosztorys opiewa na 30 tys. zł. Pomysłodawca stara się o dofinansowanie z IPN. - *Pierwotnie Instytut obiecał 11 tysięcy złotych. Gdy kosztorys się zmienił wstrzymali dofinansowanie. Ostatecznie wsparcie finansowe będzie, ale w przyszłym roku* - mówi społecznik.

TABLICE Z NAZWISKAMI „SPRAWIEDLIWYCH”

Posadzone drzewa będą mieć wysokość 4-5 m. Pod nimi ułożone zostaną 23 oszlifowane granitowe oflisy o wymiarach ok 60 x 30 cm i grubości ok. 20 cm z wyrytym na górze krzyżem i gwiazdą oraz nazwiskami „sprawiedliwych”. Na początku alei, po prawej stronie, ma stanąć kamień główny o wymiarach 160 x 70 cm i wysokości 55 cm z nadbudowaną granitową tablicą, a na niej z lewej strony u góry wyryta gwiazda Dawida, a z prawej strony wykuty krzyż. Poniżej napis „Aleja Rodzin Dęblińskich niosących pomoc Żydom w czasach Holokaustu”.

DĘBLINIANIE POMAGALI ŻYDOM

15 września wojska niemieckie wkroczyły do Dęblina. W listopadzie 1940 roku hitlerowcy utworzyli na kilku ulicach w centrum żydowskie getto. Na niewielkiej powierzchni stłoczyli 3500 dęblińskich Żydów. Z czasem dowieźli jeszcze ponad tysiąc osób. W maju 1942 roku, po pierwszej deportacji do Sobiboru, przywieźli do getta 2200 Żydów ze Słowacji. Okupacyjne życie w Dęblinie było trudne zarówno dla Żydów, jak i Polaków. Ukrycie Żyda w środowisku, gdzie niemożliwe było zachowanie anonimowości, było z pewnością bohaterstwem. Pomaganie w inny sposób - tajne nauczanie z udziałem dzieci żydowskich, przekazywanie do getta żywności i leków, wysyłanie pod fałszywymi nazwiskami Żydów na roboty przymusowe do Rzeszy, przechowywanie kosztowności, pieniędzy i innych dóbr, organizowanie metryk i podrobionych dokumentów, umieszczanie żydowskich dzieci w sierocińcu, branie do domów na wychowanie. Wszystko to było zagrożone karą śmierci. Mimo to mieszkańcy Dęblina pomagali Żydom. Historie tych ludzi w 2009 roku zebrała i opisała w książce „Dęblińscy Sprawiedliwi” nauczycielka historii Małgorzata Iwaniec. Ukazała najwyższe męstwo 23 dęblińskich rodzin i gehennę 23 ukrywanych dęblińskich Żydów, poświęcając każdej rodzinie jeden rozdział.

Marlena Kuna

Rodziny dęblińskie niosące pomoc Żydom

Kazimiera i Adam Ciszkowscy, Janina i Władysław Filipkowie, Zdzisław Głowacki, Irena Haase, ks. Stanisław Hładuniak, Władysława i Michał Jerszowowie oraz córki Eugenia, Irena, Janina i Wanda, Franciszek Jędrzejewski, Stefania i Franciszek Kazimierscy, Jan i Leokadia Kopaczowie, Maria Lenczowska, Apolonia Łabno z d. Jońska, ks. Franciszek Martenka, Regina Moryc z d. Zielińska, Józef i Marian Osika, Stanisław Róg, Maria i Fidelis Stępniowie, Jan Terej, Michalina i Klemens Wojciechowscy praz ich dzieci Aurelia, Czesława, Apolonia i Jan, Jan Wojdat, Balbina i Tomasz Kusykowie, Rodzina Gowinów z Borowej.

Zmiany w muzeum

DĘBLIN W związku z obowiązującymi obostrzeniami w Muzeum Sił Powietrznych zaszły zmiany dotyczące udostępniania ekspozycji czasowych i stałych. Będą one obowiązywać do końca roku. W poniedziałki MSP będzie nieczynne, a w pozostałe dni tygodnia będzie czynne w godz. 9 - 16, z tym że zakres zwiedzania będzie zależny od dnia tygodnia. W dniach wtorek - czwartek czynna będzie jedynie wystawa plenerowa oraz wystawy czasowe m.in. samolot Jak-40, czy śmigłowiec Mi-6. Ceny biletów na te dni: wystawa plenerowa - 5 zł/osoba, samolot Jak-40 - 3 zł, śmigłowiec Mi-5 -3 zł, samolot Jak-40 + śmigłowiec Mi-6 - 5 zł. Od piątku do niedzieli dostępna będzie wystawa stała oraz wystawy czasowe. Poza tym oprowadzanie z przewodnikiem i lekcja muzealna będzie możliwa wyłącznie od piątku do niedzieli. Zaplanowane wydarzenia kulturalne i spotkania z udziałem publiczności zostają odwołane do końca roku. Sklep muzealny będzie otwarty od wtorku do niedzieli w godz. 9-16.

Dęblinianki powalczą o sukces

Justyna Miciul, Gabriela Milde, Zofia Pieńkosz oraz Kinga Mikusek zawalczą w finale ogólnopolskiego konkursu piosenki „Wygraj sukces”

Kinga Mikusek zaśpiewała piosenkę „Róża i jeż”

Zofia Pieńkosz zaprezentowała „Drzwi do kariery”

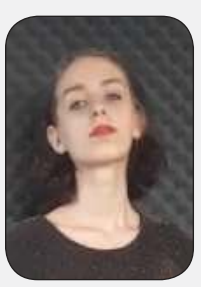

Gabriela Milde wykonała utwór „Na brzegu nocy”

Justyna Miciul wybrała utwór „Bezsennie”

Solistki pracują pod kierunkiem Ewy Rząsy - instruktor z Miejskiego Domu Kultury w Dęblinie. - *Jestem dumna z moich dziewczyn i chętnie udzielam im rad i wskazówek. Oprócz tego, że pracujemy na próbach, to każda z nich ćwiczy w domu* - mówi pani Ewa. - *Są bardzo zdolne, ale zbyt skromne, żeby o tym mówić, a miło jest, gdy w „świecie” słychać o naszym mieście i zdolnej młodzieży* - dodaje.

Dziewczyny zakwalifikowały się do półfinału prestiżowego Ogólnopolskiego Konkursu Piosenki „Wygraj Sukces” dla dzieci i młodzieży w wieku od 6 do 19 lat. Z 1001 zgłoszeń z całej Polski przeszło 551 osób, w tym cztery wokalistki z Dęblina. Ze względu na sytuację epidemiologiczną konkurs w całości odbywa się drogą on-line. - *Trzeba było przygotować dwie piosenki, a jedną z nich wybrać na eliminacje. Te utwory pochodzą z płyt edycyjnych konkursu „Wygraj sukces”, który ma już 25 lat, więc było z czego wybierać* - wyjaśnia Ewa Rząsa.

Po 10 listopada będzie wiadomo, czy laureatki znajdą się w gronie finalistów. - *Nie przestajemy na tym. Teraz przygotowujemy się do puławskiego Przeglądu Poezji i Pieśni Niepodległościowej „Żeby Polska była Polską” oraz Wojewódzkiego Konkursu Piosenki „Jesienne Nutki” w Lublinie. Życzę moim wychowankom jak najlepszych wyników* - kończy Rząsa.

MG

Egzemplarz bezpłatny

Gmina Kłoczew

SOŁECTWA DOSTAŁY DO PODZIAŁU PONAD PÓŁ MILIONA ZŁOTYCH

Najwięcej pieniędzy przypadło dla Kłoczewa i Czernica. Najmniej dostała Wola Zadybska Kolonia. Samorząd rozdysponował środki w ramach funduszu sołeckiego na przyszły rok

Zebrania wiejskie trwały cały wrzesień. Mieszkańcy wspólnie z radą sołecką i sołtysem podejmowali decyzje o przeznaczeniu przyznanych środków na konkretne cele. Przyjrzeliśmy się, jakie pomysły dominowały na zebraniach i czy są szanse na ich realizację.

SOKOLA CHCE NOWEJ ŚWIETLICY

Wśród ciekawych i dość odważnych propozycji pojawiła się budowa nowej świetlicy w Sokoli. Temat ciągnie się już od 7 lat i wciąż nie może doczekać się finalizacji. Sołectwo posiada już projekt budynku (kosztował 16 tys. zł) i doprowadzony ma miejsce inwestycji prąd. - *Teraz chcielibyśmy zakupić materiały budowlane, ale mamy z tym spory problem. Władze gminy uważają, że nie można przeznaczać pieniędzy z funduszu na takie cele. Bardzo nas to dziwi* - uważa sołtys Sokoli Mirosław Madej. Mężczyzna twierdzi, że w przypadku sprawnego nabycia materiałów z inwestycją nie byłoby kłopotu. - *Świetlicę wybudowalibyśmy w czynie społecznym* - zapewnia. Czy rzeczywiście środki z funduszu, w przypadku Sokoli, pójdą na budowę, mieszkańcy przekonają się wkrótce. Pomysł będzie weryfikowała jeszcze rada gminy. Wiadomo jednak, że na zadanie sołectwo ma zaplanowane 18.478 zł.

DUŻA SALA WYMAGA REMONTU

Sokola nie jest jednak jedyną wsią, która myśli o swojej świetlicy. Podobny plan na wykorzystanie funduszu zgłosiło jeszcze 7 innych sołectw, choć w tych przypadkach zwykle chodzi o remonty. Przykładem może być Gózd. W miejscowości już istnieje świetlica. - *Jest to stary budynek, ale ocieplony. Chcielibyśmy w przyszłym roku przeprowadzić remont dużej sali, bo od 10 lat nie była odnawiana* - przyznaje sołtys Iwona Sowa. W grę wchodzi przede wszystkim wymiana podłogi i malowanie ścian. Mieszkańcy zastanawiają się też, jak poprawić ogrzewanie budynku. - *Mamy co prawda kominek, ale on nie daje ciepła. Chcielibyśmy coś z tym zrobić* - zauważa sołtys wsi.

Mieszkańcom Gozda nie brak i innych planów. Myślą również o ożywieniu miejscowej OSP. Elementem przyciągającym młodych, ich zdaniem, mógłby być stary strażacki wóz z 1948 r., jaki jednostka jeszcze posiada i co ciekawe, jest on sprawny. Sołectwo chciałoby go wyeksponować np. na placu szkoły, ale na razie to są tylko koncepcje.

WOLĄ WYDAĆ KASĘ NA DROGĘ

Zdecydowanie najczęściej wśród postulatów na zebraniach sołeckich pojawiały się potrzeby remontów dróg. Na 25 sołectw propozycje, aby na ten cel wydać całą wartość przyznanego funduszu (lub jego część, tak będzie w Bramce), padły w aż 17 miejscowościach.

Co ciekawe, stan dróg absorbuje uwagę mieszkańców do tego stopnia, że nawet po uchwaleniu sposobu przeznaczenia funduszu na inne cele, później kierują środki właśnie na drogi. Taka sytuacja miała już miejsce w ubiegłym roku w Sokoli. Zamiast na zakup materiałów do budowy świetlicy, gmina zdecydowała, że pieniądze zostaną wydane na zakup tłucznia. Podobnie może przedstawiać się zagospodarowanie funduszu na przyszły rok we wspomnianym już Goździe. - *Po zebraniu doszły mnie słuchy, że mieszkańcy nie są do końca zadowoleni z przeznaczenia pieniędzy na świetlicę. Woleliby je wydać na drogi. Mamy kilka nieutwardzonych i dwie betonowe, które trzeba pokryć asfaltem* - tłumaczy sołtyska Gozda. Ostateczne przeznaczenie funduszu poznamy po jego zaaprobowaniu przez kłoczewski samorząd.

FORMUŁA FUNDUSZU WYCZERPUJE SIĘ

Problemy w wyborze najtrafniejszego sposobu wykorzystania środków z funduszu dobrze rozumie wójt gminy Kłoczew. - *Niejednokrotnie zdarza się, że fundusz sołecki zamiast jednoczyć i skupiać mieszkańców danego sołectwa wokół najpilniejszych potrzeb, dzieli ich w sytuacji, gdy wniosków jest kilka. Często ma to miejsce w przypadku sołectw o rozproszonej i kolonijnej zabudowie. Zdarza się też, że wartość wskazanych do realizacji w ramach funduszu sołeckiego zadań znacznie przekracza wysokość środków przeznaczonych dla danego sołectwa. A bywa i tak, że wnioski dotyczące inwestycji składane przez radnych i sołtysów w toku prac nad projektem budżetu nie pokrywają się z wnioskiem zebrania wiejskiego w sprawie przeznaczenia środków funduszu sołeckiego, co utrudnia, albo uniemożliwia jego realizację* - zauważa Zenon Stefanowski.

Patrząc na 10 lat obowiązywania ustawy o funduszu sołeckim włodarz Kłoczewa nie ma więc pozytywnych konkluzji co do jego dalszego funkcjonowania. - *Formuła i cel ustawy na przestrzeni lat powoli się wyczerpuje. Już udało się zaspokoić wiele najbardziej pilnych potrzeb lokalnych społeczności. Po za tym każdego roku odnotowujemy coraz mniejszy udział mieszkańców w zebraniach* - dodaje włodarz gminy.

Tomasz Kępka

Lp.	Sołectwo	Kwota funduszu	Przeznaczenie
1	Bramka	24.997,80 zł	Remont świetlicy wiejskiej – 4.997,80 zł Remont drogi gminnej – 20.000,00 zł
2	Czernic	49.015,30 zł	Wykonanie klimatyzacji w świetlicy wiejskiej – 15.000,00 zł. Zagospodarowanie terenu wokół świetlicy wiejskiej – 34.015,30 zł.
3	Gęsia Wólka	27.350,54 zł	Remont dróg gminnych.
4	Gózd	28.330,84 zł	Remont świetlicy wiejskiej.
5	Huta Zadybska	14.312,47 zł	Remont drogi gminnej.
6	Janopol	20.635,44 zł	Remont drogi gminnej.
7	Julianów	12.940,04 zł	Remont drogi gminnej.
8	Kawęczyn	33.036,31 zł	Remont i wyposażenie świetlicy wiejskiej
9	Kąty-Rybaki	15.390,80 zł	Remont drogi gminnej.
10	Kłoczew	49.015,30 zł	Remont ul. Targowej.
11	Kokoszka	16.077,02 zł	Remont dróg gminnych.
12	Kurzelaty	13.038,07 zł	Remont drogi gminnej.
13	Nowe Zadybie	22.203,93 zł	Wykonanie elewacji świetlicy wiejskiej.
14	Padarz	15.292,77 zł	Zakup urządzeń placu zabaw.
15	Przykwa	28.477,89 zł	Remont drogi gminnej.
16	Rzyczyna	17.988,62 zł	Remont drogi gminnej.
17	Sokola	18.478,77 zł	Budowa świetlicy wiejskiej.
18	Sosnówka	15.194,74 zł	Remont świetlicy wiejskiej.
19	Stare Zadybie	34.212,68 zł	Remont świetlicy wiejskiej i zakup wyposażenia.
20	Stryj	27.399,55 zł	Remont drogi gminnej.
21	Wola Zadybska	25.684,02 zł	Remont drogi gminnej.
22	Wola Zadybska Kolonia	12.253,83 zł	Remont drogi gminnej.
23	Wygranka	13.969,36 zł	Remont drogi gminnej.
24	Wylezin	21.125,59 zł	Remont drogi gminnej.
25	Zaryte	15.341,79 zł	Remont dróg gminnych.
SUMA		571.763,47 zł	

eprasa.pl 1d87415b5e

Marszałek nagrodził za frekwencję

GMINA Niedawno część jednostek OSP z terenu gminy otrzymała nowy sprzęt. Tymczasem okazuje się, że niebawem do strażnic trafi kolejny zastrzyk finansowy. Chodzi o środki na wyposażenie świetlic. Pieniądze pochodzą z Urzędu Marszałkowskiego Województwa Lubelskiego i stanowią nagrodę za drugi w okręgu wynik frekwencyjny w wyborach prezydenckich. - *Jest on zasługą strażaków, bo strażacy dotarli do każdego domu z apelem, aby udać się do urn wyborczych. Postanowiłem tę nagrodę podzielić na wszystkie jednostki OSP. To jest ok. 3,3 tys. zł na jedną jednostkę. Myślę, że pieniądze na pewno się przydadzą się na wyposażenie w sprzęt* - zauważa wójt gminy Kłoczew Zenon Stefanowski.

tk

Ruszyły prace przy modernizacji dróg

GMINA W kilku miejscowościach rozpoczął się remont dróg. Na chwilę obecną efekty najlepiej są widoczne na odcinku Kąty-Rybaki. Tu kierowcy już mogą cieszyć się świeżą i gładką warstwą asfaltu. Lada moment ekipy budowlane pojawią się w Stryju. Przygotowania do drogowej inwestycji rozpoczęły się także w Starym Zadybiu. Prace na każdym z odcinków prowadzi lub będzie prowadziła firma „Irkop" z Brusowa.

W dalszej perspektywie inwestycyjnej szykuje się modernizacja drogi na odcinku z Przykwy do Janopola. - *Wykonawca już został wybrany. Czekamy tylko na podpisanie umowy, żeby można było ruszyć z pracami* - wyjaśnia Zbigniew Gałązka, kierownik referatu zamówień publicznych i inwestycji w Urzędzie Gminy Kłoczew. Wszystkie zaplanowane inwestycje drogowe w tym sezonie powinny zostać zakończone w ciągu dwóch miesięcy. Jak na razie pogoda sprzyja wykonawcom.

tk

Zbuduj budkę i zgarnij nagrody

KŁOCZEW Gminny Ośrodek Kultury zaprasza do wzięcia udziału w konkursie na najpiękniejszą budkę lęgową dla ptaków. W rywalizacji mogą brać udział całe rodziny. Liczy się pomysł i inwencja twórcza. Laureaci konkursu otrzymają krzewy ozdobne od sponsora oraz atrakcyjne nagrody. Wszystkie zgłoszone budki zostaną zamontowane w „Ekologicznym Ogrodzie Dydaktycznym", który niebawem powstanie przy siedzibie GOK. Zadanie jest realizowane w ramach projektu dofinansowanego z Wojewódzkiego Funduszu Ochrony Środowiska i Gospodarki Wodnej w Lublinie. Dostarczanie gotowych budek lęgowych upływa 10 listopada. Szczegółowe informacje na temat konkursu są dostępne na stronie internetowej www.gok-kloczew.pl.

Sesja w poniedziałek

KŁOCZEW Radni spotkają się w sali konferencyjnej Gminnego Ośrodka Kultury 9 listopada. O godz. 11 rozpocznie się 27. sesja Rady Gminy Kłoczew. Rozpatrzone zostaną m.in. uchwały w sprawie zmiany wieloletniej prognozy finansowej gminy oraz zmian w budżecie samorządu. Radni na posiedzeniu ustalą także stawki lokalnych podatków, które będą obowiązywać w przyszłym roku.

Z uwagi na obostrzenia wynikające z sytuacji epidemicznej przewodniczący rady zwraca się do sołtysów, dyrektorów i kierowników jednostek organizacyjnych oraz mieszkańców o rozważenie możliwości braku osobistego udziału w spotkaniu. Sesja będzie transmitowana w Internecie.

Stronę redaguje Tomasz Mikusek,
tel. 606 694 364 , e-mail: tomasz@twojglos.pl

Gmina Nowodwór

WE DWÓCH WYLALI FUNDAMENTY POD PRZYSTANKI

- Blaszane wiaty stały tu od ponad 20 lat i trzeba było je w końcu wymienić - mówi radny Andrzej Gągała

Andrzej Gągała i Ryszard Kaczyński są zadowoleni z wykonania przystanków. - Teraz można tu nawet na randkę przyjść - mówią żartem

Budowa wiat przystankowych w Zawitale była wpisana na listę gminnych inwestycji. Zadanie mogło zostać zrealizowane dzięki środkom z funduszu sołeckiego. Na 2020 rok wynosił 27 tys. zł. Jednak mieszkańcy na poprzednim zebraniu zdecydowali, że podzielą środki. 7 tys. zł przeznaczono na dwa przystanki. Za pozostałe 20 tys. zł zostanie przeprowadzony remont m.in. stropów w remizie strażackiej. - *Blaszane wiaty stały tu od ponad 20 lat i trzeba było je w końcu wymienić* - mówi radny Andrzej Gągała. - *Na dodatek były mocno zniszczone, bo młodzież chyba gołymi rękami powyginała blachę* - dodaje. Przyznaje, że pieniędzy nie starczyło na te dwa obiekty. -*3 tys. zł dołożyła gmina, za co dziękujemy* - oznajmia rozmówca.

BYŁO ICH DWÓCH

Kiedy kilka tygodni temu przyszedł czas na wymianę przystanków chętnych do pracy było dwóch. Radny Gągała oraz sołtys Ryszard Kaczyński. - *Wzięliśmy swój materiał i zrobiliśmy szalunki. Zbrojenie również związaliśmy sami. Kratownice zrobiliśmy z drutu żebrowanego o średnicy 12 mm* - tłumaczy sołtys. - *Żeby zaoszczędzić na czasie zamówiliśmy gotowy beton. Gruszka przywiozła na dwa przystanki 4,5 metra sześciennego* - dodaje. - *Szkoda tylko, że nie było chętnych do pomocy. Jak ktoś przejeżdżał obok nas to tylko się uśmiechał pod nosem* - przypomina Andrzej Gągała. - *Dzięki tym przystankom mamy pewność, że coś po nas zostanie* - mówi z uśmiechem Kaczyński.

Pierwsza z wiat została ustawiona na początku Zawitały od strony Borek. Druga niedaleko za remizą. Zgodnie z rozkładem jazdy, poza kursowaniem autobusów dowożących uczniów do szkół, mieszkańcy mają do dyspozycji dodatkowe we wtorki i czwartki. - *Na dojazdy na targ, do sklepów czy urzędów, to na razie wystarcza* - kwituje radny.

BĘDZIE DROGA ZA BLISKO 280 TYS. ZŁ

Kolejną inwestycją będzie przebudowa drogi powiatowej z Borek do Zwitały. Jak wynika ze specyfikacji przetargowej, chodzi o odcinek na długości 750 metrów. Tu gmina dogadała się ze starostwem i samorządy solidarnie wyłożą po 139 tys. zł. Łącznie będzie 278 tys. zł. - *To jeden z gorszych fragmentów na tej drodze. Dobrze, że zostanie zrobiony* - mówi Andrzej Gągała. W tym momencie szerokość pasa jezdni waha się od 5,6 do 5,8 metra. Docelowo szerokość nawierzchni będzie wynosić 6 metrów. Mieszkańcy zyskają również metrowe pobocza po obu stronach asfaltu. Przetarg został już rozstrzygnięty, a inwestycja ma się zakończyć jeszcze w tym roku.

Tomasz Mikusek

Doposażą wóz za 30 tys. zł

ZAWITAŁA W przyszłym roku miejscowość otrzyma z gminy 30,5 tys. zł ze środków funduszu sołeckiego. Mieszkańcy podjęli decyzję o przeznaczeniu pieniędzy na doposażenie lekkiego wozu strażackiego. - *Liczymy także na wymianę naszego starego auta, które jest w opłakanym stanie* - mówi Andrzej Gągała, naczelnik Ochotniczej Straży Pożarnej.

tm

Kto dostarczy 50 tys. litrów oleju?

NOWODWÓR Urząd gminy ogłosił przetarg na dostawę oleju opałowego. Paliwo zostanie wykorzystane do ogrzewania szkół podstawowych w Nowodworze oraz Grabowie Szlacheckim. Kontrahenci mogą składać swoje oferty do 9 listopada. Zamówienie opiewa łącznie na 50 tys. litrów paliwa. Rok temu gmina zapłaciła za usługę nieco ponad 174 tys. zł. Wtedy do szkół trafiło 59 tys. litrów oleju (do Grabowa 27 tys., do Nowodworu 32 tys. litrów). Zamówienie zrealizowała firma „Petrojet" z Pionek.

tm

Uczniowie pamiętają o zmarłych

Jak co roku przed 1 listopada uczniowie ze Szkoły Podstawowej w Nowodworze uczcili pamięć zmarłych nauczycieli oraz patrona szkoły. Złożyli kwiaty na grobach oraz pod pomnikiem Wacława Nałkowskiego. W tym roku, ze względu na zdalne nauczanie, samorząd uczniowski reprezentowali najmłodsi uczniowie (fot. SP Nowodwór)

eprasa.pl 1087415b5e

10 NAJPOPULARNIEJSZYCH STACJI

TELE PANORAMA

Program telewizyjny 6 - 12.11.2020

FILM FANTASTYCZNY SOBOTA TVN 7 20:00

Warcraft: Początek

Ekranizacja kultowej gry komputerowej opowiadającej o wojnie pomiędzy ludźmi a orkami. Magiczny świat na ekran przeniósł Duncan Jones („Kod nieśmiertelności", „Moon"). Draenor, planeta orków, umiera. Ich przywódca Gul'dan prowadzi ich przez magiczny portal do krainy Azeroth, do świata ludzi. Orkowie zamierzają ją skolonizować, a dotychczasowych właścicieli zniszczyć. Zaczynają się krwawe potyczki między ludźmi i orkami. Durotan, przywódca jednego z klanu orków, odkrywa jednak, że to magia Gul'dana zniszczyła Draenor i wcześniejsze planety-domy orków, prawdopodobnie po pewnym czasie zniszczy też Azeroth, zmuszając wojowników do kolonizacji kolejnej planety. Durotan potajemnie zamierza się więc spotkać z ludźmi, zawrzeć z nimi przymierze i wspólnie pokonać Gul'dana. Reżyser Duncan Jones prywatnie jest fanem gier z serii „Warcraft", dlatego starał się, aby przedstawiony świat, jego bohaterowie, efekty specjalne wyglądały jak najbardziej wiernie w stosunku do tych z komputerowego świata (na potrzeby filmu stworzono nawet dialekt orków). W opowiedzianej z brawurą historii starcia dwóch światów w rolach głównych wystąpili: Dominic Cooper, Travis Fimmel, Ben Schnetzer.

ROZRYWKA SOBOTATVP 2 20:00

Kocham Dwójkę. Złoty jubileusz

Program rozrywkowy łączący pełen emocji teleturniej z rozmowami o najważniejszych momentach w pięćdziesięcioletniej historii telewizyjnej Dwójki. We wspomnieniach gwiazd i w materiałach archiwalnych przypomniane zostaną kultowe programy, seriale, momenty wzruszenia, wpadki oraz niezapomniane przeboje. W każdym z pięciu odcinków rywalizować będą dwie drużyny gwiazd, reprezentujące produkcje Dwójki: obsada M jak miłość zmierzy się z prowadzącymi Familiadę i Koło fortuny. Trenerzy The Voice staną naprzeciw gwiazd, które wykorzystały swoją Szansę na sukces, a aktorzy Na dobre i na złe przekonają się, czy Europa da się lubić. Nie zabraknie Studia 2 i W labiryncie, Bezludnej wyspy i Spotkań z balladą, Czasu honoru i Barw szczęścia. W każdym odcinku pojawi się znana osobowość telewizyjna oraz gwiazda muzyczna, która zaśpiewa przebój znany z anteny Dwójki. Gwiazdy walczyć będą o pieniądze, które na końcu każdego odcinka zwycięska drużyna przeznaczy na cel charytatywny.

FILM SENSACYJNY PONIEDZIAŁEK POLSAT 20:00

Kingsman: Złoty krąg

Kontynuacja wielkiego przeboju „Kingsman: Tajne służby", który zrewolucjonizował kino szpiegowskie i wprowadził na ekran agentów nowej generacji. Tym razem nasi bohaterowie stają w obliczu wyjątkowego wyzwania. Eggsy Unwin (Taron Egerton) ukończył szkolenie na Kingsmana i jest członkiem tajnych służb. Posługuje się pseudonimem Galahad, który przejął od mentora, Harry'ego Harta (Colin Firth). Spotyka się również z księżniczką Tilde (Hanna Alström). Tymczasem szefowa największego kartelu narkotykowego świata, demoniczna Poppy Adams (Julianne Moore), zdobywa dane dotyczące położenia kwatery głównej agencji. Brytyjscy agenci zawierają przymierze z działającą w USA organizacją szpiegowską o równie długim i bogatym doświadczeniu. Postanawiają zapomnieć o dzielących ich różnicach i wspólnie stawić czoło nieobliczalnemu i niebezpiecznemu wrogowi, który dąży do zdobycia władzy nad światem. Gra idzie o wyjątkowo wysoką stawkę, ale dla Eggsy'ego nie ma nic trudnego...

DRAMAT SOBOTA TVP KULTURA 20:40

Przyrzeczenie

Rok 1915, stolica Imperium Osmańskiego. Michael (Oscar Isaac) przybywa do Stambułu, by zrealizować marzenie o studiach medycznych. Gdy poznaje Anę (Charlotte Le Bon), od razu wie, że to kobieta jego życia. Za plecami narzeczonego Any, amerykańskiego fotoreportera Chrisa (Christian Bale), wybucha romans. Tymczasem Imperium zaczyna drżeć w posadach.

FILM SENSACYJNY SOBOTA TVP 1 21:30

Robin Hood: Początek

Robin z Loxley (Taron Egerton) wraca z wyprawy krzyżowej. Dowiaduje się, że rodzinny zamek został splądrowany, ziemie skonfiskował szeryf z Nottingham, a ukochana, przekonana, że zginął podczas wyprawy, poślubiła innego. Robin postanawia stanąć w obronie mieszkańców Nottingham i obronić miasto, przed zdrajcami.

PIĄTEK 6 Listopada

TVP 1 (DVB-T)

6.50 Spiszmy się, jak na rolników przystało! **7.00** Transmisja mszy świętej **7.35** Rwanda 2020: Misje na wzgórzach. Pierwsze objawienia w Afryce **7.45** Spisz się, rolniku **8.00** Wiadomości **8.40** Kasta **9.20** Ranczo (111) **10.15** Komisarz Alex (128) **11.05** Ojciec Mateusz (181) **12.00** Wiadomości **12.10** Agrobiznes **12.35** Magazyn rolniczy **12.55** Urodzone by latać **14.00** Elif (852)

15.00 Wiadomości
15.15 Alarm! – magazyn
15.35 Gra słów. Krzyżówka
16.05 Przysięga (293)
Emir ukradkiem zabiera Reyhan na krótki spacer. Gulsum i Hikmet czekają na nich w szpitalu. Oya jest uradowana, że Kemal zgodził się zaprosić jej wielbiciela na kolację.
17.00 Teleexpress
17.25 Jaka to melodia?
18.00 Klan (3693)
18.30 Kasta
18.55 Jeden z dziesięciu
19.30 Wiadomości
20.10 Alarm! – magazyn
20.30 Leśniczówka (280)
21.00 21 Jump Street – komedia
♦♦♦♦ sensacyjna USA 2012
Reż. Phil Lord, Christopher Miller, wyk. Jonah Hill, Channing Tatum, Brie Larson
22.55 Kodeks sprawiedliwego
♦♦ – film sensacyjny USA 2016
Reż. Michael Winnick, wyk. Steven Seagal, Craig Sheffer, James Russo
0.50 SEAL Team. Komando Foki (18) – serial sensacyjny
1.45 Geniusz: Picasso (2)
2.45 Magazyn kryminalny 997

TVP 2 (DVB-T)

7.20 Familiada – teleturniej **7.55** Pytanie na śniadanie **10.45** Panorama **10.50** Pytanie na śniadanie **11.15** Spisz się, rolniku **11.25** Rodzinka.pl (278, 279) – serial komediowy**12.25** Koło fortuny – program rozrywkowy **13.00** Va banque – teleturniej **13.35** Na sygnale (278) – serial obyczajowy Polska **14.00** Noce i dnie (10) – serial obyczajowy Polska

15.10 Doktor z alpejskiej wioski – nowy rozdział (157)
16.00 Koło fortuny
16.35 Familiada – teleturniej
17.10 Więzień miłości (426)
Stojąc przy grobie ojca, Ömer zwraca się do Jülide słowem „mamo". Ömer wraca do małżeńskiej sypialni. Z zazdrości o Zehrę Defne niszczy dowody przeciwko Erdżanowi Keserowi.
18.00 Panorama
18.30 Va banque – teleturniej
19.00 Uzdrowisko (48)
19.35 Barwy szczęścia (2320, 2321) – serial Polska
20.45 Postaw na milion
21.40 Anything goes. Ale jazda! – program rozrywkowy
22.40 Muzyka, taniec, zabawa
23.40 Drzewo Jozuego
♦♦♦ – film akcji USA 1993
Reż. Vic Armstrong, wyk. Dolph Lundgren, Kristian Alfonso, George Segal
Wrobiony w morderstwo Santee ucieka przed obławą prowadzoną przez skorumpowanego policjanta.
1.35 Drugie oblicze – dramat
♦♦♦♦ kryminalny USA 2012
Reż. Derek Cianfrance

Polsat (DVB-T)

6.00 Nowy dzień z Polsat News **8.40** Malanowski i Partnerzy **9.40** Sekrety rodziny **10.40** Dlaczego ja? **11.40** Gliniarze – serial fabularno-dokumentalny **12.40** Dzień, który zmienił moje życie (50) – serial fabularno-dokumentalny Polska **13.40** Trudne sprawy (881) – serial fabularno-dokumentalny Polska **14.40** Dlaczego ja? (887) – serial fabularno-dokumentalny Polska

15.50 Wydarzenia
16.10 Pogoda
16.15 Interwencja – magazyn
16.30 Na ratunek 112 (502)
17.00 Gliniarze (512)
Dwunastolatek zostaje porwany. Zrozpaczeni rodzice, jego nauczycielka i urzędnik kierują detektywów na trop firmy deweloperskiej. Jej prezeska groziła ojcu chłopca.
18.00 Pierwsza miłość (3107) – serial Polska
18.50 Wydarzenia
19.30 Gość „Wydarzeń"
20.05 Shrek Trzeci – film animowany USA 2007
Król Zasiedmiogórogrodu, przeczuwając zbliżającą się śmierć, zamierza przekazać Shrekowi królewskie obowiązki. Ogr, któremu nie przypada do gustu rola władcy, postanawia znaleźć innego następcę tronu.
22.00 The Four. Bitwa o sławę – program rozrywkowy
0.10 G.I. Joe: Czas Kobry
♦♦♦ – film sensacyjny USA/Czechy 2009
2.35 Tajemnice losu
4.40 Disco gramy!

TVN (DVB-T)

5.15 Uwaga! **5.35** Mango – Telezakupy **6.50** Kuchenne rewolucje **7.50** Doradca smaku **8.00** Dzień Dobry TVN **11.30** Ukryta prawda – serial fabularno-dokumentalny **12.30** Rozwody (16) – serial fabularno-dokumentalny **13.30** Szpital (984) – serial fabularno-dokumentalny **14.25** Detektywi (732) – serial fabularno-dokumentalny Polska

15.00 Kuchenne rewolucje
16.00 Szpital (985)
17.00 Ukryta prawda (416, 1189)
Kasia mieszka z mężem Sebastianem na jednym z warszawskich osiedli. Małżeństwo ma problemy finansowe, więc kobieta w tajemnicy przed ukochanym postanawia rozpocząć pracę w klubie go go.
19.00 Fakty
19.25 Uwaga! Koronawirus
19.55 Uwaga! – magazyn
20.05 San Andreas – film katastroficzny USA 2015
♦♦♦ Reż. Brad Peyton, wyk. Dwayne Johnson, Carla Gugino, Alexandra Daddario
W Kalifornii dochodzi do potężnego trzęsienia ziemi. Doświadczony pilot helikoptera próbuje dostać się z Los Angeles do San Francisco, aby odnaleźć córkę.
22.25 Amerykański gangster
♦♦♦♦ – dramat kryminalny USA/W. Bryt. 2007
Reż. Ridley Scott, wyk. Denzel Washington, Russell Crowe, Chiwetel Ejiofor
1.40 Kuba Wojewódzki

TVN 7 (DVB-T)

8.35 Ukryta prawda **11.35** Szpital **12.35** Sąd rodzinny **13.35** Sędzia Anna Maria Wesołowska **14.35** Ukryta prawda **15.35** Gosia i Ernest – nowe porządki (16) – serial komediowy Polska **15.40** Brzydula (24) **16.10** Szkoła **17.10** 19+ **17.40** Zakochani po uszy (238) **18.10** Idealna niania **18.55** Ukryta prawda **20.00** Brzydula (25) **20.30** Kto odmówi pannie młodej? **21.30** ♦♦♦♦ Mamma Mia! – komedia muzyczna USA/W. Bryt./Niemcy 2008, reż. Phyllida Lloyd, wyk. Meryl Streep **23.55** ♦♦♦♦ Nagi instynkt – thriller erotyczny Francja/USA/W. Bryt. 1992

TV 4 (DVB-T)

8.00 Nasz nowy dom **9.00** Sędzia Judy **10.25** Sekrety sąsiadów (18, 19) **11.25** Pamiętniki z wakacji **12.25** Wspaniali ludzie **12.55** Wzór (48) **13.55** Kobra – oddział specjalny (16) **14.55** STOP Drogówka **15.55** Kobra – oddział specjalny (17) – serial sensacyjny **17.00** Nowe sekrety sąsiadów (26, 27) – serial obyczajowy **18.00** Policjantki i policjanci (704, 705) – serial obyczajowy **20.00** Gwiazdy kabaretu **22.00** Sprawiedliwi – wydział kryminalny (426, 427) **0.00** ♦♦♦ Przepowiednia – thriller USA 2002

TVP Kultura (DVB-T)

9.15 ♦♦♦♦ 300 mil do nieba – dr. Polska 1989 **11.00** Komediantka (2, 3) **13.30** Zakochaj się w Polsce **13.55** Romeo i Julia – anim. **14.00** Pan Trąba – anim. **14.15** XVI Międzynarodowy Festiwal Muzyczny Chopin i jego Europa **14.40** Cheerleaderki **15.35** ♦♦♦ Samba – kom. Francja 2014 **18.00** Rok 2020 **18.30** Informacje kulturalne **18.55** Odkrywając Beethovena **20.10** ♦♦♦ Fantastyczna kobieta – film obyczajowy Chile 2017 **22.00** Tego się nie wytnie **23.30** Tego się nie wytnie ekstra **23.55** Gomorra (22)

TV Trwam (DVB-T)

12.20 Dar nadziei – historia Tony'go Melendeza **13.00** Ukryci w łonie Matki **13.30** Msza Święta **14.30** Wenezuela – San Félix **15.00** Modlitwa w Godzinie Miłosierdzia **15.20** Mocni w wierze **16.10** Siódmy sakrament **16.35** Mój brat papież **17.00** Życie z pasją **17.30** Okiem kamery **18.15** Westerplatte młodych **19.00** Warto zauważyć... **19.30** Opowieści Theo **20.00** Informacje **20.20** Różaniec **21.00** Apel Jasnogórski **21.40** Polski punkt widzenia **22.00** Ziemia obiecana (110) **22.50** Ty idź pierwszy! **23.45** Biegnę całym swoim sercem

TVP Sport (DVB-T)

10.15 Gala boksu zawodowego: Walka w wadze lekkopółśredniej: Amir Khan – Zab Judah **11.55** Zawody siłaczy: WSM – World's Strongest Man **13.00** (L) Rzutki: Puchar Świata **17.00** Niezwykłe historie Biało-Czerwonych **17.20** 7. metr **17.55** (L) Piłka ręczna – PGNiG Superliga Kobiet: Młyny Stoisław Koszalin – KPR Gminy Kobierzyce **20.00** (L) Snooker: Champion of Champions **21.30** Sportowy wieczór **21.50** (L) Snooker: Champion of Champions **23.55** MMA: ONE Championship

TV Puls (DVB-T)

7.00 Reporterzy. Z życia wzięte **8.00** Lombard. Życie pod zastaw (343, 24) **10.00** Kobra – oddział specjalny (1, 2) **12.00** Zaklinaczka duchów (15, 16) **14.00** Lombard. Życie pod zastaw (25, 26) **16.00** Reporterzy. Z życia wzięte **18.00** Lombard. Życie pod zastaw (343, 344) **20.00** ♦♦ Wykidajło – film sensacyjny USA 1989, reż. Rowdy Herrington, wyk. Julie Michaels **22.15** ♦♦♦ Rocky V – dramat USA 1990 **0.20** ♦♦♦ Po prostu walcz II – film sensac. USA 2011

♦♦♦♦♦ koniecznie ♦♦♦♦ zdecydowanie tak ♦♦♦ możesz ♦♦ nie musisz ♦ zdecydowanie nie ● dla dorosłych (L) na żywo

DVB-T stacje dostępne w naziemnej telewizji cyfrowej

eprasa.pl 1d87415b5e

SOBOTA 7 Listopada

TVP 1

7.00 Transmisja mszy św. **7.35** Rok w ogrodzie **8.00** Rok w ogrodzie extra **8.15** Wojsko-polskie.pl **8.40** Pełnosprawni **9.10** Komisarz Alex (129) **10.05** Ojciec Mateusz (182) **11.00** ♦♦♦ Czas zemsty – western USA 1967 **12.50** Okrasa łamie przepisy **13.20** Singapur. Miasto przyszłości **14.15** Z pamięci **14.25** Weterynarze z sercem

15.00 Koronka do Miłosierdzia Bożego – transmisja
15.20 Koronawirus. Szpital – reportaż
16.00 Rolnik szuka żony
17.00 Teleexpress
17.30 Jaka to melodia?
18.30 Ludzie i bogowie (8)
19.30 Wiadomości
20.10 Alarm! – magazyn
20.35 Komisarz Alex (183)
21.30 Robin Hood: Początek – film
♦♦♦ sensacyjny USA/Hongkong/Chorwacja 2018
Reż. Otto Bathurst, wyk. Taron Egerton, Jamie Foxx, Ben Mendelsohn
23.35 Jump Street 21 – komedia
♦♦♦♦ sensacyjna USA 2012
Reż. Phil Lord, Christopher Miller, wyk. Jonah Hill, Channing Tatum, Brie Larson
Koledzy z liceum, Jenko i Schmidt, rozpoczynają pracę w policji. Wkrótce zostają przeniesieni do jednostki specjalnej 21 Jump Street i dostają zadanie wymagające infiltracji środowisk młodzieżowych.
1.35 Królowie życia – western
♦♦♦ W. Bryt./Francja/Kanada 2000
3.45 Jaka to melodia?

TVP 2

5.25 Cafe piosenka **5.50** Barwy szczęścia (2317, 2318) **6.55** M jak miłość (1538) **7.40** Spiszmy się, jak na rolników przystało! **7.55** Pytanie na śniadanie **10.55** Spisz się, rolniku **11.10** Rodzinny ekspres **11.40** The Voice of Poland – program rozrywkowy **14.00** Familiada – teleturniej **14.35** Koło fortuny – program rozrywkowy

15.20 Szansa na sukces. Opole 2021 – show
16.20 Czerwona królowa (9) – serial obyczajowy Rosja/Ukraina
17.20 Rodzinka.pl (140) – serial komediowy Polska
Zbliżają się urodziny Kacpra. Natalia ustala z nim menu i plan spotkania. Jest zadowolona, że nie trzeba organizować zabaw dla gości. Kuba szykuje kolację urodzinową dla Pauli.
17.50 Słowo na niedzielę
18.00 Panorama
18.30 Postaw na milion – teleturniej
19.35 Lajk! – magazyn
20.00 Kocham Dwójkę. Złoty jubileusz – program rozrywkowy
21.00 The Voice of Poland: Nokaut
23.30 Muzyka, taniec, zabawa – program muzyczny
0.30 Papierowe gody
♦♦ – dramat Kanada 2018
Reż. Rebecca Addelman
2.10 Plan prawie doskonały
♦♦♦ – komedia krym.USA 2009
Reż. Peter Hewitt

Polsat

6.00 Nowy dzień z Polsat News **8.35** Scooby-Doo! Abrakadabra-Doo – film animowany USA 2010 **10.10** Ewa gotuje **10.40** Nasz nowy dom **11.40** Bogaty dom – biedny dom **12.40** Rolnicy. Podlasie – serial dokumentalny **13.45** Rolnicy – tak się żyje u nas na wsi **14.45** Nie mów do mnie śmieciarzu! – serial dokumentalny Polska 2019

15.45 Więzienie – serial dokumentalny Polska 2019
17.45 Chłopaki do wzięcia
Nowy bohater Dawid pragnąłby każdy wieczór spędzać w objęciach ukochanej. Jaruś zaczął uczęszczać na lekcje muzyki. Napoleon dość ma siedzenia na wsi. Rozrywkowy Gienek mimo swojego wieku postanowił po raz kolejny się ożenić.
18.50 Wydarzenia
19.30 Gość „Wydarzeń"
20.00 Bez skrupułów (3, 4)
Smok spotyka Kaję i Zosię pod szkołą. Dopytuje o wiek dziewczynki, podejrzewa, że może być jej ojcem. Kaja jest zdenerwowana, nie pozwala mu na mieszanie się w jej prywatne sprawy.
Pod naciskiem Kaweckiego przełożeni Nowickiego próbują wywrzeć na nim presję, by przerwał śledztwo
22.10 Twoja twarz brzmi znajomo – program rozrywkowy
0.15 Strażnik granicy – film sensacyjny USA 2008
♦♦ Reż. Isaac Florentine
2.20 Tajemnice losu

TVN

5.15 Mango – Telezakupy **7.25** Kosmiczny wykop – serial animowany Polska **8.00** Dzień Dobry TVN – magazyn **11.30** Brzydula (21, 22) – serial obyczajowy Polska **12.30** Na Wspólnej (3116-3119) – serial obyczajowy Polska **14.20** MasterChef. Zawodników czekają zakupy w ciemnościach spiżarni i skonstruowanie czekoladowej kuli

15.55 Top Model – reality show
17.25 MądrzeJEMY z Katarzyną Bosacką – magazyn
18.00 Kuchenne rewolucje
19.00 Fakty
19.45 Uwaga! – magazyn
20.00 Miss Agent – komedia
♦♦♦ sensacyjna USA 2000
Reż. Donald Petrie, wyk. Sandra Bullock, Michael Caine, Benjamin Bratt
Przed finałem konkursu Miss Ameryki morderca, ukrywający się pod pseudonimem Obywatel, informuje organizatorów, że podłoży bombę. Agentka FBI ma wziąć udział w konkursie i udaremnić zamach.
22.15 List w butelce
♦♦♦ – melodramat USA 1999
Reż. Luis Mandoki, wyk. Kevin Costner, Robin Wright Penn, Paul Newman
Theresa znajduje na plaży butelkę, a w niej wzruszający list miłosny napisany przez mężczyznę do zmarłej żony. Postanawia odnaleźć nadawcę.
1.00 Zjawy
♦♦ – horror Niemcy/USA 2012
2.50 Uwaga!

TVN 7

8.05 Kosmiczny wykop **8.35** Zakochani po uszy (235, 236) **9.35** Ukryta prawda **13.35** Hotel Paradise **15.35** Sekretne życie zwierzaków domowych – film animowany 2016 **17.20** ♦♦♦♦ Szybcy i wściekli 5 – film sensacyjny USA/Brazylia/Japonia 2011, reż. Justin Lin, wyk. Vin Diesel **20.00** ♦♦♦♦ Warcraft: Początek – film fantasy USA/Chiny/Kanada/Japonia 2016, reż. Duncan Jones, wyk. Travis Fimmel **22.35** ♦♦♦ Francuski numer – komedia kryminalna Polska 2006, reż. Robert Wichrowski, wyk. Jan Frycz **0.45** Druga strona medalu **2.30** Noc magii

TV 4

6.00 Szczenięce lata Toma i Jerry'ego **6.30** Dzielna Mysz **6.50** Tuż przed tragedią **9.00** Galileo **11.00** ♦♦ Flintstonowie – komedia USA 1994, reż. Brian Levant, wyk. John Goodman, Rick Moranis **13.00** STOP Drogówka **14.00** Policjantki i policjanci (701-705) **19.00** Galileo – program popularnonaukowy **20.00** Święty (61-64) – serial obyczajowy **22.00** Sprawiedliwi – wydział kryminalny (428, 429) – serial kryminalny **0.00** ♦♦♦ Eden Lake – thriller W. Bryt. 2008, reż. James Watkins

TVP Kultura

8.45 Sposób na Alcybiadesa (2, 3) **11.05** Barbara i Jan (3, 4) **12.10** Urodzeni artyści **12.45** Opera paryska **14.40** Tego się nie wytnie **16.10** ♦♦♦♦ Ręce nad miastem – film Włochy/Francja 1963 **18.00** Tamte lata, tamte dni: Andrzej Titkow **18.30** Informacje kulturalne **19.00** Koryfeusz Muzyki Polskiej 2020 – Gala wręczenia nagród **20.40** ♦♦♦ Przyrzeczenie – dramat hist. Hiszp./USA 2016, reż. Terry George, wyk. Christian Bale **23.00** ♦♦♦♦ Zniknięcie – thriller Niemcy/Holandia/Francja 1988 **0.55** Wieczny ogień

TV Trwam

12.20 Warto zauważyć... **12.50** Życie z pasją **13.30** Msza Święta z Jasnej Góry **14.35** Franz Stock, apostoł pojednania **15.30** Wierzę w Boga **16.10** W blasku duchackiego krzyża **17.00** Z Parlamentu Europejskiego **17.30** Okiem kamery **18.15** Rozmowy niedokończone **19.30** Katecheza ks. bp. A. Długosza **19.45** Modlitwa z udziałem dzieci **20.00** Informacje **20.20** Różaniec **21.00** Apel Jasnogórski **21.40** Polski punkt widzenia **22.00** Mojżesz – 10 przykazań (29) **23.00** Głos serca (37) **23.40** Petra – tajemnicze miasto

TVP Sport

10.25 (L) Piłka nożna – Ekstraliga kobiet: UKS SMS Łódź – Górnik Łęczna **12.40** Zawody siłaczy: WSM – World's Strongest Man **13.45** Droga do szczęścia **14.35** Piłka nożna – Liga Europy UEFA: Lech Poznań – Standard Liège **16.40** (L) Piłka nożna – 2. Liga: Motor Lublin – Stal Rzeszów **18.45** PKO BP Ekstraklasa: Przed meczem: Legia Warszawa – Lech Poznań **20.00** (L) Snooker: Champion of Champions **21.30** Sportowy wieczór **21.50** (L) Snooker: Champion of Champions **23.55** Gala boksu zawodowego

TV Puls

6.00 Na wariackich papierach (59) **7.00** Taki jest świat **8.00** Lombard. Życie pod zastaw (36-37, 22-26, 340-344) **20.00** ♦♦ Kickboxer: Zemsta – film sensacyjny USA 2016, reż. John Stockwell, wyk. Alain Moussi, Georges St-Pierre **21.50** ♦♦ Więzienie w ogniu – film sensacyjny USA 2016 **23.25** ♦♦♦ Co się zdarzyło w Las Vegas – komedia romantyczna USA 2008 **1.25** ♦♦♦ Rewolwer – thriller Francja/W. Bryt. 2005 **3.30** Kobra – oddział specjalny (1) **4.40** Taki jest świat

♦♦♦♦♦ koniecznie ♦♦♦♦ zdecydowanie tak ♦♦♦ możesz ♦♦ nie musisz ♦ zdecydowanie nie ● dla dorosłych (L) na żywo

DVB-T stacje dostępne w naziemnej telewizji cyfrowej

NIEDZIELA 8 Listopada

TVP 1

7.00 Msza święta **8.00** Tydzień **8.30** Zakochaj się w Polsce **9.05** Las bliżej nas **9.30** Klasztorne smaki... **10.05** Stulecie Winnych (9) **11.00** Transmisja mszy świętej z Jasnej Góry **12.00** Anioł Pański **12.45** Rwanda 2020 **13.10** Jedna planeta...**14.15** Z pamięci **14.25** Okrasa... **14.50** (L) Piłka nożna – PKO BP Ekstraklasa: Legia Warszawa – Lech Poznań

17.00 Teleexpress
17.30 Ojciec Mateusz (311)
Dzięki rezerwom budżetowym policjanci z Sandomierza mogą się wybrać na szkolenie do ośrodka wypoczynkowego pod Starachowicami. W ośrodku dochodzi do brutalnej napaści na pracownicę.
18.30 Jaka to melodia?
19.15 Eurowizja Junior – relacja
19.30 Wiadomości
20.15 Ludzie i bogowie (9) – serial historyczny Polska
21.15 Rolnik szuka żony
22.15 Ojcowie i córki – dramat
♦♦♦♦ USA/Włochy 2015
Reż. Gabriele Muccino, wyk. Russell Crowe, Amanda Seyfried, Aaron Paul
30-letnia Katie nie potrafi poradzić sobie z przeszłością. Wspomina trudne dzieciństwo i ojca, Jake'a, który po śmierci żony w wypadku samochodowym przeszedł załamanie nerwowe.
0.20 Robin Hood: Początek
♦♦♦ – film sensacyjny USA/Hongkong/Chorwacja/Francja/Węgry 2018
Reż. Otto Bathurst

TVP 2

5.15 Barwy szczęścia (2319-2321) **6.55** M jak miłość (1539) **7.40** Spiszmy się, jak na rolników przystało! – magazyn **7.55** Pytanie na śniadanie **10.45** Spisz się, rolniku **10.55** Smaki świata po polsku – program rozrywkowy **11.25** The Voice of Poland – program rozrywkowy **14.00** Familiada – teleturniej **14.35** Koło fortuny – program rozrywkowy

15.15 Szansa na sukces. Opole 2021 – show
16.10 Kocham Dwójkę. Złoty jubileusz – program rozrywkowy
17.05 Jutro należy do nas (10)
18.00 Panorama
18.30 Na dobre i na złe (787)
19.20 Spisz się, rolniku
19.25 Na sygnale (278) – serial obyczajowy Polska
20.00 Plan prawie doskonały
♦♦♦ – komedia USA 2009
Reż. Peter Hewitt, wyk. Christopher Walken, Morgan Freeman, William H. Macy
21.40 Czuwaj – thriller Polska 2017
♦♦♦ Reż. Robert Gliński, wyk. Mateusz Więcławek, Jakub Zając, Magdalena Wieczorek
Dwie grupy młodzieży z różnych światów, reprezentujące odmienne systemy wartości zostają postawione naprzeciw siebie wskutek ryzykownej decyzji dorosłych.
23.20 On na ciebie patrzy
♦♦ – thriller USA 2018
Reż. Steven Brand, wyk. Darri Ingolfsson, Linsey Godfrey, Tilky Jones
0.55 Carte blanche
♦♦♦ – dramat Polska 2015

Polsat

5.25 Telezakupy TV Okazje **6.00** Nowy dzień z Polsat News **8.45** Shrek ma wielkie oczy – film animowany USA 2010 **9.20** Happy wkręt II – film animowany USA/Niemcy 2009 **10.50** ♦♦♦♦ Spider-Man II – film sensacyjny USA 2004, reż. Sam Raimi, wyk. Tobey Maguire, Kirsten Dunst **13.40** Shrek Trzeci – film animowany USA 2007

15.40 Twoja twarz brzmi znajomo – program rozrywkowy
17.40 Nasz nowy dom
Mieszkanie pani Agnieszki i jej dzieci jest w złym stanie. Okna są nieszczelne a rury gazowe w tak złym stanie, że grozi to tragedią. Ekipa programu przybywa, by zmienić warunki życia rodziny, ale też wnieść do ich świata trochę uśmiechu.
18.50 Wydarzenia
19.30 Państwo w państwie
20.00 Kabaret na żywo – Klinika Skeczów Męczących – program rozrywkowy
22.05 Indiana Jones i Świątynia
♦♦♦♦ **Zagłady** – film przygodowy USA 1984
Reż. Steven Spielberg, wyk. Harrison Ford, Kate Capshaw, Jonathan Ke Quan
Lata 30. XX w. Archeolog dr Indiana Jones znajduje w indyjskiej dżungli tajemniczą kopalnię, w której dzieci są zmuszane do niewolniczej pracy. By je ocalić, musi stawić czoła mordercom.
0.50 Kingsman: Złoty krąg
♦♦♦ – film sensacyjny W. Bryt./USA 2017

TVN

7.25 Nowa Maja w ogrodzie **7.55** Akademia ogrodnika **8.00** Dzień Dobry TVN **11.30** Kobieta na krańcu świata – cykl reportaży Polska **12.00** Brzydula (23-25) – serial obyczajowy Polska **13.30** Co za tydzień – magazyn **14.00** Kosmiczny wykop – serial animowany Polska **14.30** Śluby świata – Turcja – film dokumentalny Polska

15.35 Złoty kompas – film przygodowy W. Bryt./USA 2007
♦♦♦ reż. Chris Weitz, wyk. Nicole Kidman, Daniel Craig, Dakota Blue Richards
18.00 Totalne remonty Szelągowskiej – magazyn
19.00 Fakty
19.40 Raport smogowy – komunikat
19.45 Uwaga! – magazyn
20.00 MasterChef – reality show
21.30 Królestwo kobiet (4) – serial obyczajowy Polska
22.30 Elita zabójców – thriller
♦♦♦ W. Bryt./Australia 2011
Reż. Gary McKendry, wyk. Yvonne Strahovski, Ben Mendelsohn, Adewale Akinnuoye-Agbaje
Płatny zabójca Danny postanawia przejść na emeryturę i zamieszkać na odludziu w Australii. Gdy dowiaduje się, że jego przyjacielowi i mentorowi zagraża niebezpieczeństwo, wyrusza mu pomóc.
1.00 San Andreas – film katastroficzny USA 2015
♦♦♦ Reż. Brad Peyton
3.30 Noc magii
4.50 Uwaga!

TVN 7

5.00 Ukryta prawda **6.00** Mango – Telezakupy **8.05** Kosmiczny wykop **8.35** Zakochani po uszy (237, 238) **9.35** Ukryta prawda **14.35** Hotel Paradise **16.35** Kto odmówi pannie młodej? **17.40** ♦♦♦♦ Mamma Mia! – komedia muzyczna USA/W. Bryt./Niemcy 2008, reż. Phyllida Lloyd, wyk. Meryl Streep **20.00** ♦♦♦ Szybcy i wściekli VI – film sensacyjny USA/Japonia/Hiszpania/W. Bryt. 2013, reż. Justin Lin, wyk. Ludacris **22.40** ♦♦♦ Epidemia strachu – film sensacyjny USA/Emiraty Arabskie 2011, reż. Steven Soderbergh, wyk. Marion Cotillard

TV 4

9.00 ♦♦ Flintstonowie – komedia USA 1994 **10.55** Galileo **12.55** STOP Drogówka **13.55** Gwiazdy kabaretu **14.55** ♦♦♦ Bibliotekarz II: Tajemnice kopalni króla Salomona – film przygodowy USA 2006 **16.55** ♦♦ Agent XXL II – komedia sensacyjna USA 2006 **19.00** Galileo – program popularnonaukowy **20.00** ♦♦ Czas zemsty – film sensacyjny USA/Aruba 2003 **21.55** Wspaniali ludzie **22.30** ♦♦♦ Babylon A.D. – film sf Francja/W. Bryt. 2008 **0.35** Śmierć na talerzu **1.35** Anatomia głupoty według Richarda Hammonda

TVP Kultura

8.25 Niezapomniany Leonard Bernstein – spotkania z muzyką **9.30** Yemaya – królowa mórz **10.45** Czarna żmija III (3, 4) **12.05** Trzeci punkt widzenia **12.40** Duch Bauhausu **13.40** ♦♦♦♦ Gwiazda szeryfa – western USA 1957 **15.25** Jordi Savall – Jerozolima **16.55** Informacje kulturalne **17.15** Studio Kultura – niedziela z... **18.05** Kamienica na Nalewkach, czyli szlagiery żydowskiej ulicy **20.00** Młody Muzyk Roku 2020 – Finał **22.15** ♦♦♦ Basen – dramat kryminalny Fr./W. Bryt. 2003 **0.00** Trzeci punkt widzenia

TV Trwam

12.00 Anioł Pański **12.20** Wieś – to też Polska **13.30** Papież Polak do rodaków **14.10** ♦♦♦ Nie siedem lecz siedemdziesiąt siedem – film USA 2012 **15.45** Jerash – starożytne miasto Jordanii **16.10** Koncert życzeń **17.15** Nie bójmy się mówić o raku **17.45** Okiem kamery **18.15** Rozmowy niedokończone **19.30** Opowieści biblijne z Nowego Testamentu **20.00** Informacje **20.20** Różaniec **21.00** Apel Jasnogórski **21.45** Sanktuarium w Cotognac – miasteczko świętej rodziny **23.00** Jak my to widzimy... **23.30** Tam, gdzie Bóg płacze

TVP Sport

10.05 Piłka nożna – Liga Mistrzów UEFA: FC Barcelona – Dynamo Kijów **11.05** Piłka nożna – Liga Mistrzów UEFA: FC Barcelona – Dynamo Kijów **12.10** Piłka nożna: Liga Mistrzów UEFA **14.00** (L) Snooker: Champion of Champions **17.55** (L) Piłka ręczna – Eliminacje ME mężczyzn: Polska – Holandia **20.00** (L) Snooker: Champion of Champions **21.30** Sportowy wieczór **21.50** (L) Snooker: Champion of Champions **23.55** Piłka nożna – PKO BP Ekstraklasa: Legia Warszawa – Lech Poznań

TV Puls

6.30 Reporterzy. Z życia wzięte **10.30** ♦♦♦♦ Hrabia Monte Christo – film USA 2002 **13.15** ♦♦♦ Trzy piórka – baśń filmowa Niemcy 2014 **14.30** ♦♦♦ Żabi król – baśń filmowa Niemcy 2008 **15.45** ♦♦♦ Powiedz tak – komedia Niemcy/USA 2001 **17.45** ♦♦♦♦ Jutro będziemy szczęśliwi – komediodramat W. Bryt./Francja 2016 **20.00** ♦♦♦ Con Air: lot skazańców – film sensacyjny USA 1997 **22.30** ♦♦ Kickboxer: Zemsta – film USA 2016 **0.10** ♦♦♦ Outlander – film przygodowy USA/Niem./Fr. 2008

♦♦♦♦♦ koniecznie ♦♦♦♦ zdecydowanie tak ♦♦♦ możesz ♦♦ nie musisz ♦ zdecydowanie nie ● dla dorosłych (L) na żywo

DVB-T stacje dostępne w naziemnej telewizji cyfrowej

eprasa.pl 1d87415b5e

PONIEDZIAŁEK 9 Listopada

TVP 1

7.00 Transmisja mszy świętej z Jasnej Góry **7.30** Okiem wiary **8.00** Wiadomości **8.15** Kwadrans polityczny **8.40** Kasta **9.20** Ranczo (112) **10.15** Komisarz Alex (130) **11.05** Ojciec Mateusz (183) **12.00** Wiadomości **12.10** Agrobiznes **12.30** Agropogoda **12.35** To się opłaca **12.50** Jedna planeta. Siedem kontynentów **14.00** Elif (853)

15.00 Wiadomości
15.15 Alarm! – magazyn
15.35 Gra słów. Krzyżówka
16.05 Przysięga (294)
Gulsum oddaje krew, żeby ratować życie Reyhan. Wie już, że Cavidan chce się jej pozbyć z domu. Emir robi wszystko, żeby znaleźć pracownika sklepu, który zniknął po kradzieży.
17.00 Teleexpress
17.25 Jaka to melodia?
18.00 Klan (3694) – telenowela
18.30 Kasta: Biegły – magazyn
18.55 Jeden z dziesięciu
19.30 Wiadomości
20.10 Alarm! – magazyn
20.30 Leśniczówka (281) – serial obyczajowy Polska
21.00 Teatr Telewizji: Ni z tego, ni z owego – spektakl Polska 2020
Reż. Maciej Wojtyszko, wyk. Maria Gudejko, Bartosz Turzyński, Riho Okuno
22.30 Birma: Anatomia dyktatury – film dok. Dania/Fr. 2019
23.40 Warto rozmawiać – program publicystyczny
0.40 Ojcowie i córki – dramat ♦♦♦♦ USA/Włochy 2015

TVP 2

7.20 Familiada **7.55** Pytanie na śniadanie **10.45** Panorama **10.55** Pytanie na śniadanie **11.15** Spisz się, rolniku **11.25** Rodzinka.pl (280) **11.55** Barwy szczęścia (2321) – serial obyczajowy **12.25** Koło fortuny **13.00** Va banque – teleturniej **13.30** Uzdrowisko (48) – serial obyczajowy Polska **14.05** Coś dla Ciebie – program publicystyczny **14.30** Operacja Zdrowie!

15.10 Doktor z alpejskiej wioski – nowy rozdział (158)
16.00 Koło fortuny
16.35 Familiada – teleturniej
17.10 Więzień miłości (427)
Defne niszczy dokumenty obciążające Erdżana Kesera. Koray wyjaśnia Ipek, że mogą być tylko przyjaciółmi. Zehra zabiera się z Defne do firmy. Po drodze Defne, oszalała z zazdrości o Ömera, doprowadza do wypadku.
18.00 Panorama
18.30 Va banque – teleturniej
19.00 Uzdrowisko (49) – serial obyczajowy Polska
19.35 Barwy szczęścia (2321, 2322)
20.40 Kulisy serialu „M jak miłość” – felieton
20.55 M jak miłość (1540) – serial obyczajowy Polska
21.50 O mnie się nie martw (5) – serial komediowy Polska
22.50 Deep State: Tajny układ (8) – serial obycz. W. Bryt.
0.00 Birdman czyli (Nieoczekiwane pożytki z niewiedzy) ♦♦♦♦ – komediodramat USA 2014
Reż. Alejandro González Iñárritu

Polsat

6.00 Nowy dzień z Polsat News **8.40** Malanowski i Partnerzy **9.40** Sekrety rodziny **10.40** Dlaczego ja? **11.40** Gliniarze – serial fabularno-dokumentalny **12.40** Dzień, który zmienił moje życie (51) – serial fabularno-dokumentalny Polska **13.40** Trudne sprawy (882) – serial fabularno-dokumentalny Polska **14.40** Dlaczego ja? (888) – serial fabularno-dokumentalny Polska

15.50 Wydarzenia
16.10 Pogoda
16.15 Interwencja – magazyn reporterów
16.30 Na ratunek 112 (503)
17.00 Gliniarze (513)
18.00 Pierwsza miłość (3108) – serial obyczajowy Polska
18.50 Wydarzenia
19.30 Gość „Wydarzeń”
20.00 Kingsman: Złoty krąg ♦♦♦ – film sensacyjny W. Bryt./USA 2017
Reż. Matthew Vaughn, wyk. Taron Egerton, Edward Holcroft, Gordon Alexander
23.20 Obcy kontra Predator II ♦♦ – film sf USA/Meksyk 2007
Reż. Colin Strause, Greg Strause, wyk. Steven Pasquale, Reiko Aylesworth
Hybryda Predatora i Obcego zaczyna zabijać mieszkańców Gunnison. Do miasteczka zostaje wysłany Predator mający unicestwić potwora. Tymczasem miejscowy szeryf wzywa na pomoc Gwardię Narodową.
1.10 Śpiączka (1) – dramat kryminalny USA 2012 ♦♦♦
Reż. Salomon Mikael

TVN

5.05 Nowa Maja w ogrodzie **5.35** Akademia ogrodnika – magazyn poradnikowy **5.45** Mango – Telezakupy **7.00** Kuchenne rewolucje: Karczma „Zamczysko”, Malbork **8.00** Dzień Dobry TVN **11.30** Ukryta prawda – serial fabularno-dokumentalny **13.30** Szpital (985) – serial fabularno-dokumentalny **14.25** Kobieta na krańcu świata – cykl reportaży

15.00 Kuchenne rewolucje: Restauracja „Alladyn's”, Wrocław
16.00 Szpital (986)
17.00 Rozwody (17)
18.00 Ukryta prawda (1190)
Borys romansuje z Kingą, partnerką swojego szefa. Gdy związek wychodzi na jaw, Eryk wyrzuca go z pracy, a Kinga wprowadza się do Borysa. Ten bezskutecznie szuka pracy.
19.00 Fakty
19.25 Uwaga! Koronawirus
19.50 Raport smogowy
19.55 Uwaga! – magazyn
20.10 Doradca smaku
20.15 Na Wspólnej (3120) – serial obyczajowy Polska
20.55 Milionerzy – teleturniej
21.30 Totalne remonty Szelągowskiej – magazyn
Bohaterką odcinka jest Ula – policjantka, ratowniczka medyczna i strażaczka. Dorota Szelągowska i ekipa wyremontują jej niewielki dom, który jest w opłakanym stanie, by stworzyć przytulny azyl.
22.30 Projekt Lady – reality show
23.30 Szadź (4) – serial kryminalny
0.30 Co za tydzień

TVN 7

7.40 Przepis na życie (8) **8.40** Ukryta prawda **11.45** Szpital **12.45** Sąd rodzinny **13.45** Sędzia Anna Maria Wesołowska **14.45** Ukryta prawda **15.45** Brzydula (25) – serial obyczajowy Polska **16.15** Szkoła **17.15** Miłość od kuchni **18.15** Idealna niania **19.00** 19+ **19.30** Zakochani po uszy (239) – serial obyczajowy Polska **20.00** Brzydula (26) – serial obyczajowy Polska **20.30** Hotel Paradise **21.35** ♦♦♦♦ Planeta singli – komedia romant. Polska 2016, reż. Mitja Okorn, wyk. Maciej Stuhr **0.20** ♦♦♦ Oszukać przeznaczenie II – horror USA/Kanada 2003

TVP Kultura

9.40 Tego się nie wytnie ekstra **10.00** Reżyserzy **11.00** Komediantka (4, 5) **13.30** Szlakiem Kolberga **14.00** Studio Kultura – niedziela z... **14.50** Kwiaty w kosmosie – film dokumentalny **15.55** ♦♦♦♦ Rysa – dramat Polska 2008 **17.30** Rok 2020 **17.55** Trzeci punkt widzenia **18.30** Informacje kulturalne **18.55** Nędznicy (6) – serial obyczajowy W. Bryt./USA 2018 **20.00** ♦♦♦ Bikini blue – film obycz. Polska 2017 **21.35** Kronos – program publicystyczny **22.15** Scena muzyczna **23.20** ♦♦♦♦ Faust – dramat Niemcy 1926

TVP Sport

6.40 Piłka ręczna – Eliminacje ME mężczyzn: Polska – Holandia **8.30** Piłka nożna – PKO BP Ekstraklasa: Legia Warszawa – Lech Poznań **10.40** Snooker: Champion of Champions **15.05** Piłka nożna – 2. Liga: 12. kolejka Motor Lublin – Stal Rzeszów **17.00** Piłka nożna – PKO BP Ekstraklasa: Legia Warszawa – Lech Poznań **19.00** 4-4-2 **20.00** Gol **22.00** Sportowy wieczór – wiadomości **22.40** Piłka ręczna – Eliminacje Mistrzostw Europy mężczyzn: Polska – Holandia **0.30** MMA: ONE Championship

TV 4

8.00 Nasz nowy dom **9.00** Sędzia Judy **10.25** Sekrety sąsiadów (20, 21) **11.25** Pamiętniki z wakacji **12.25** Święty (64) **12.55** Wzór (49) **13.55** Kobra – oddział specjalny (17) **14.55** STOP Drogówka **15.55** Kobra – oddział specjalny (18) **17.00** Nowe sekrety sąsiadów (27, 28) **18.00** Policjantki i policjanci (705, 706) **20.00** Święty (65) **20.30** Sprawiedliwi – wydział kryminalny (430) **21.40** ♦♦♦ Straszny film – komedia USA 2000, reż. Keenan Ivory Wayans, wyk. Anna Faris **23.30** Ryzykanci **1.30** Galileo

TV Trwam

11.35 Przyroda w obiektywie **12.20** Jezus – królestwo bez granic **12.50** Galilejczyk – prezentuje Keith Garner **13.30** Msza Święta **14.30** Oratorium „Ordo Virtutum” św. Hildegardy z Bingen **16.10** Sanktuaria polskie **16.30** Zew natury **16.55** Świadkowie **17.30** Spotkanie RRM w Sanktuarium MB Ostrobramskiej. Skarżysko-Kamienna **19.30** Opowieści Starego Testamentu **20.00** Informacje **20.20** Różaniec **21.00** Apel Jasnogórski **21.40** Polski punkt widzenia **22.10** Dziesięć przykazań (200) **23.00** Pochodzenie świata

TV Puls

8.00 Lombard. Życie pod zastaw (344, 25) **10.00** Kobra – oddział specjalny (2, 3) **12.00** Zaklinaczka duchów (16, 17) **14.00** Lombard. Życie pod zastaw (26, 27) **16.00** Reporterzy. Z życia wzięte **18.00** Lombard. Życie pod zastaw (344, 345) **20.00** ♦♦ Triumf sprawiedliwości – thriller USA 2016 **21.50** ♦♦ Wykidajło – film sensacyjny USA 1989, reż. Rowdy Herrington, wyk. Julie Michaels **0.05** ♦♦♦ Conan Barbarzyńca – film fantasy USA/Bułgaria/Niemcy/Indie 2011 **2.20** Taki jest świat

♦♦♦♦♦ koniecznie ♦♦♦♦ zdecydowanie tak ♦♦♦ możesz ♦♦ nie musisz ♦ zdecydowanie nie ● dla dorosłych (L) na żywo

DVB-T stacje dostępne w naziemnej telewizji cyfrowej

WTOREK 10 Listopada

TVP 1

7.00 Transmisja mszy świętej **7.30** Agape **8.00** Wiadomości **8.10** Pogoda poranna **8.15** Kwadrans polityczny **8.40** Kasta **9.20** Ranczo (113) **10.20** Komisarz Alex (131) **11.05** Ojciec Mateusz (184) – serial kryminalny **12.00** Wiadomości **12.10** Agrobiznes **12.35** Agropogoda **12.40** Magazyn rolniczy **12.55** Kazuar – ptasi dinozaur **14.00** Elif (854)

15.00 Wiadomości
15.15 Alarm! – magazyn
15.35 Gra słów. Krzyżówka
16.05 Przysięga (295)
Cavidan zleca Talazowi kolejne zadanie. Nebahat trafia do karceru. Narin grozi Erhanowi ujawnieniem prawdy. Cavidan chce jak najszybciej pozbyć się Gulsum. Reyhan odzyskuje przytomność.
17.00 Teleexpress
17.25 Jaka to melodia?
18.00 Klan (3695)
18.30 Kasta: Hakerka
18.55 Jeden z dziesięciu
19.30 Wiadomości
20.10 Alarm! – magazyn
20.30 Leśniczówka (282)
21.00 Magazyn kryminalny 997
21.40 Magazyn Ekspresu Reporterów
22.45 Ocaleni – talk show
23.50 Mortal Kombat – śmiertelna rozgrywka ♦♦♦ – film sf USA 1995
Reż. Paul W.S. Anderson, wyk. Christopher Lambert, Robin Shou, Linden Ashby
1.40 Good bye Lenin – komedia ♦♦♦♦ Niemcy 2003
Reż. Wolfgang Becker

TVP 2

7.20 Familiada **7.55** Pytanie na śniadanie **10.45** Panorama **10.55** Pytanie na śniadanie **11.15** Spisz się, rolniku **11.25** Rodzinka.pl (281) **11.55** Barwy szczęścia (2322) – serial obyczajowy **12.25** Koło fortuny – program rozrywkowy **13.00** Va banque – teleturniej **13.30** Uzdrowisko (49) – serial obyczajowy Polska **14.15** M jak miłość (1540) – serial obyczajowy Polska

15.10 Doktor z alpejskiej wioski – nowy rozdział (159)
16.00 Koło fortuny
16.35 Familiada – teleturniej
17.10 Więzień miłości (428)
Mimo zmęczenia po przepracowanej nocy Ömer postanawia zostać z Zehrą w szpitalu. Zazdrosna Defne knuje, co robić dalej. Ömer jest szczęśliwy, że żonie nie stało się nic poważnego. Dżanan ma złe przeczucia.
18.00 Panorama
18.30 Va banque – teleturniej
19.00 Uzdrowisko (50)
Marzena zobaczyła Julka na scenie podczas koncertu pożegnalnego i postanowiła się z nim pogodzić. Do Julka przyjeżdża Gaba, zadowolona z tego, że przekonała narzeczonego do wyjazdu.
19.35 Barwy szczęścia (2322, 2323) – serial Polska
20.40 Kulisy „M jak miłość”
20.55 M jak miłość (1541) – serial obyczajowy
21.50 Czerwona królowa (10) – serial Rosja/Ukraina
23.00 Villette – film dokumentalny Polska 2020
0.00 O mnie się nie martw (5)

Polsat

6.00 Nowy dzień z Polsat News **8.40** Malanowski i Partnerzy **9.40** Sekrety rodziny **10.40** Dlaczego ja? **11.40** Gliniarze – serial fabularno-dokumentalny **12.40** Dzień, który zmienił moje życie (52) – serial fabularno-dokumentalny Polska **13.40** Trudne sprawy (883) – serial fabularno-dokumentalny Polska **14.40** Dlaczego ja? (889) – serial fabularno-dokumentalny Polska

15.50 Wydarzenia
16.15 Interwencja
16.30 Na ratunek 112 (504)
17.00 Gliniarze (514)
Torturowana i więziona kobieta ucieka prześladowcy. Mężczyzna ginie, ale ofiara twierdzi, że miał wspólnika.
18.00 Pierwsza miłość (3109)
18.50 Wydarzenia
19.30 Gość „Wydarzeń”
20.00 Piraci z Karaibów: Skrzynia umarlaka ♦♦♦♦ – film przygodowy USA 2006
Reż. Gore Verbinski, wyk. Johnny Depp, Orlando Bloom, Keira Knightley
W tej części pojawia się niebezpieczny lord Cutler Beckett, który z upoważnienia króla przejmuje rządy na Karaibach. Ale ambicje ma o wiele większe. Cztery nominacje i Oscar.
23.15 W cywilu II ♦♦ – film sensacyjny USA 2009
Reż. Roel Reiné, wyk. Ted DiBiase jr, Temuera Morrison Weteran, sierżant Linwood, przebywa z żoną, na jednej z wysp Pacyfiku. Hotel, w którym się zatrzymali, staje się celem ataku terrorystów.

TVN

5.15 Uwaga! **5.35** Mango – Telezakupy **6.50** Kuchenne rewolucje **7.50** Doradca smaku **8.00** Dzień Dobry TVN **11.30** Ukryta prawda – serial fabularno-dokumentalny **12.30** Rozwody (17) – serial fabularno-dokumentalny **13.30** Szpital (986) – serial fabularno-dokumentalny **14.25** Detektywi (733) – serial fabularno-dokumentalny

15.00 Kuchenne rewolucje: „Włoszczyzna”, Łódź
16.00 Szpital (987)
Dziewczyna, która była świadkiem wypadku, przywozi do szpitala poszkodowanego mężczyznę. Para zakochuje się w sobie, ale trzydziestolatek, który jest pracoholikiem nie chce zaangażować się w związek.
17.00 Rozwody (18)
18.00 Ukryta prawda (1191)
Ewa odczytuje w telefonie 18-letniego syna perwersyjne SMS-y i jest oburzona jego rozbuchanym życiem seksualnym. Po czasie odkrywa, że jej syn jest gejem, a adresatem wiadomości jest jego chłopak.
19.00 Fakty
19.25 Uwaga! Koronawirus
19.50 Raport smogowy
19.55 Uwaga! – magazyn
20.10 Doradca smaku – magazyn
20.15 Na Wspólnej (3121)
20.55 Milionerzy – teleturniej
21.30 Szadź (5) – serial kryminalny Polska
22.30 Kuba Wojewódzki – talk show
23.30 Superwizjer – magazyn
0.05 Królestwo kobiet (4)

TVN 7

8.40 Ukryta prawda **11.45** Szpital **12.45** Sąd rodzinny **13.45** Sędzia Anna Maria Wesołowska **14.45** Ukryta prawda **15.45** Brzydula (26) **16.15** Szkoła **17.15** 19+ **17.45** Zakochani po uszy (239) – serial obyczajowy Polska **18.15** Idealna niania **19.00** 19+ **19.30** Zakochani po uszy (240) **20.00** Brzydula (27) – serial obyczajowy Polska **20.30** Hotel Paradise **21.35** ♦♦♦♦ Plan doskonały – thriller USA 2006, reż. Spike Lee, wyk. Denzel Washington **0.15** ♦♦ Człowiek o żelaznych pięściach – film sensacyjny USA/Hongkong 2012

TVP Kultura

9.25 ♦♦♦♦ Rysa – dramat Polska 2008 **11.00** Komediantka (6, 7) **13.30** Tego się nie wytnie **14.55** Pieśń poranna – anim. **15.15** ♦♦♦ Syberiada polska – dramat Polska 2013 **17.30** Co dalej? **17.50** Kronos **18.30** Informacje kulturalne **18.55** Nędznicy (7) **20.00** Teatr Telewizji: Fantazja polska – spektakl Polska 2019 **21.25** ♦♦♦ Francuski pocałunek – komedia romant. W. Bryt./USA 1995, reż. Lawrence Kasdan, wyk. Meg Ryan, Kevin Kline **23.20** Co dalej? **23.40** Informacje kulturalne **0.05** Elizabeth – dramat Polska 2018

TVP Sport

6.05 Ayrton Senna **7.40** Piłka nożna – Liga Narodów UEFA: Polska – Włochy **9.50** Piłka nożna – Ekstraliga kobiet: UKS SMS Łódź – Górnik Łęczna **11.50** 4-4-2 **12.50** Sportowa lista przebojów – magazyn sportowy **13.05** Piłka nożna – PKO BP Ekstraklasa: Legia Warszawa – Lech Poznań **15.15** Gol **17.20** (L) Piłka nożna: Przed meczem: Polska – Ukraina **17.55** (L) Piłka ręczna: PGNiG Superliga **19.55** Rzutki: Puchar Świata **22.00** Sportowy wieczór **22.40** Bracia **0.10** Gala boksu zawodowego

TV 4

8.00 Nasz nowy dom **9.00** Sędzia Judy **10.25** Sekrety sąsiadów (22, 23) **11.25** Pamiętniki z wakacji **12.25** Święty (65) **12.55** Wzór (50) **13.55** Kobra – oddział specjalny (18) **14.55** STOP Drogówka **15.55** Kobra – oddział specjalny (19) **17.00** Nowe sekrety sąsiadów (28, 29) **18.00** Policjantki i policjanci (706, 707) **20.00** Święty (66) **20.30** Sprawiedliwi – wydział kryminalny (431) **21.40** ♦♦♦♦ Siła i honor – dramat USA 2000, reż. George Tillman jr, wyk. Robert De Niro, Cuba Gooding jr **0.20** Ryzykanci **1.20** Anatomia głupoty...

TV Trwam

11.05 Mocni w wierze **11.45** Historia i architektura Polski... **12.20** Sanktuaria polskie **12.40** Niebieskooki Anioł **13.30** Msza Święta **14.30** Rzeka życia **16.10** Jestem mamą **16.30** Kalejdoskop młodych **17.10** Prosto o gospodarce **17.30** Okiem kamery **18.15** Rozmowy niedokończone **19.00** Msza Święta w intencji Ofiar katastrofy smoleńskiej **20.00** Informacje **20.20** Różaniec **21.00** Apel Jasnogórski **21.40** Polski punkt widzenia **22.00** Życie św. Weroniki Giuliani. Przebudzenie giganta **23.45** Filmowe życiorysy

TV Puls

8.00 Lombard. Życie pod zastaw (345, 26) **10.00** Kobra – oddział specjalny (3, 4) **12.00** Zaklinaczka duchów (17, 18) **14.00** Lombard. Życie pod zastaw (27, 28) **16.00** Reporterzy. Z życia wzięte **18.00** Lombard. Życie pod zastaw (345, 346) **20.00** ♦♦♦♦ 13. dzielnica – film sensacyjny Francja 2004, reż. Pierre Morel, wyk. Cyril Raffaelli, Tony D'Amario **21.35** ♦♦♦ 13. dzielnica – ultimatum – film Francja 2009 **23.30** ♦♦♦ Pocałunek smoka – film akcji USA/Francja 2001 **1.25** Castle (16)

♦♦♦♦♦ koniecznie ♦♦♦♦ zdecydowanie tak ♦♦♦ możesz ♦♦ nie musisz ♦ zdecydowanie nie ● dla dorosłych (L) na żywo

DVB-T stacje dostępne w naziemnej telewizji cyfrowej

eprasa.pl 1d87415b5e

ŚRODA 11 Listopada

TVP 1

7.00 Transmisja mszy świętej z Sanktuarium Matki Bożej na Jasnej Górze **7.30** Rodzinny ekspres **8.05** ♦♦♦ Klub włóczykijów i tajemnica dziadka Hieronima – film Polska 2015 **9.50** Komisarz Alex (132) – serial kryminalny Polska 2018 **10.50** Jaka to melodia? **11.40** Święto Niepodległości – transmisja **13.25** Niepodległość – film dokumentalny Polska 2018

15.10 Ranczo Wilkowyje
♦♦♦♦ – komedia Polska 2007
Reż. Wojciech Adamczyk, wyk. Cezary Żak, Ilona Ostrowska, Paweł Królikowski
17.00 Teleexpress
17.35 11 listopada – koncert z okazji Święta Niepodległości
19.30 Wiadomości
20.10 Alarm! – magazyn
20.30 Studio meczu towarzyskiego
20.35 (L) Piłka nożna: Mecz towarzyski: Polska – Ukraina
22.55 Zrodzeni do szabli
♦♦♦♦ – dokument fabularyzowany Polska 2019
Historia o honorze, męstwie i walce, opowiedziana z punktu widzenia młodego rycerza dorastającego w XVII-wiecznej Rzeczpospolitej. To także opowieść o szabli, w której zaklęto polską duszę.
0.05 Ludzie i bogowie (9)
0.55 Zmruż oczy – komediodramat Polska 2003
♦♦♦♦ Reż. Andrzej Jakimowski wyk. Zbigniew Zamachowski
2.35 Okupowani (10)
3.30 Wojsko-polskie.pl

TVP 2

6.05 Spiszmy się, jak na rolników przystało! **6.15** ♦♦♦ Rin Tin Tin – film przygodowy Bułgaria/USA 2007 **7.55** Pytanie na śniadanie **10.50** Panorama **10.55** Pytanie na śniadanie **11.30** Spisz się, rolniku **11.45** ♦♦♦ Nie do przebaczenia – western USA 1960, reż. John Huston **14.00** Familiada – odcinek specjalny – teleturniej **14.35** Koło fortuny

15.15 Szansa na sukces. Opole 2021
16.20 Ella zaklęta – film fantasy
♦♦♦ USA/Irlandia/W. Bryt. 2004
Reż. Tommy O'Haver, wyk. Anne Hathaway
18.00 Panorama
18.30 Mój przyjaciel Hachiko
♦♦♦♦ – dramat W. Bryt./USA 2009
Reż. Lasse Hallström, wyk. Richard Gere, Joan Allen, Cary-Hiroyuki Tagawa
20.10 Trędowata
♦♦♦ – melodramat Polska 1976
Reż. Jerzy Hoffman, wyk. Elżbieta Starostecka, Leszek Teleszyński, Jadwiga Barańska
21.55 Wszyscy moi mężczyźni
♦♦♦ – komedia romant. USA 2017
Reż. Hallie Meyers-Shyer, wyk. Reese Witherspoon, Michael Sheen, Candice Bergen
Alice rozstaje się z mężem. Wraz z córkami wraca do rodzinnego domu w Los Angeles. Pewnego dnia poznaje trzech uroczych mężczyzn, którzy przybyli do Los Angeles, by zrealizować marzenia.
23.40 Incydent – thriller USA 1997
♦♦♦ Reż. Jonathan Mostow, wyk. J.T. Walsh, Kathleen Quinlan

Polsat

5.25 Telezakupy TV Okazje **6.00** Nowy dzień z Polsat News **7.45** ♦♦♦ Tarapaty – film przygodowy Polska 2017 **9.35** Toy Story III – film animowany USA 2010 **11.45** ♦♦♦ 101 dalmatyńczyków – komedia W. Bryt./USA 1996, reż. Kevin Lima **13.55** ♦♦♦ 102 dalmatyńczyki – komedia W. Bryt./USA 2000, reż. Kevin Lima, wyk. Glenn Close

16.15 Jumanji: Przygoda w dżungli
♦♦♦ – film przyg. USA/Indie/Kan./W. Bryt./Australia/Niem. 2017
Reż. Jake Kasdan, wyk. Dwayne Johnson, Kevin Hart
Czwórka licealistów wchodzi w posiadanie starej konsoli do gier wideo z lat dziewięćdziesiątych XX w., a wraz z nią gry „Jumanji", która szybko porywa ich do wirtualnego świata niebezpiecznej dżungli.
18.50 Wydarzenia
19.30 Gość „Wydarzeń"
20.05 Nasz nowy dom – reality show
21.05 Och, Karol 2
♦♦ – komedia Polska 2011
Reż. Piotr Wereśniak, wyk. Piotr Adamczyk, Małgorzata Socha, Małgorzata Foremniak
Przystojny Karol jest człowiekiem sukcesu – ma świetną posadę i atrakcyjną narzeczoną. Mimo zalet Marysi nie potrafi dotrzymać jej wierności. Gdy kobieta odkrywa zdradę, obmyśla perfidną zemstę.
23.40 Sala samobójców
♦♦♦♦ – dramat Polska 2011
Reż. Jan Komasa, wyk. Jakub Gierszał, Agata Kulesza
2.15 Tajemnice losu

TVN

6.50 Kuchenne rewolucje **7.50** Doradca smaku **8.00** Dzień Dobry TVN **11.30** Pomysłowe projekty – reality show Polska **12.00** ♦♦♦ Dennis rozrabiaka – komedia USA 1993. Reż. Nick Castle, wyk. Walter Matthau, Joan Plowright**14.05** ♦♦♦ Grinch: świąt nie będzie – komedia USA/Niemcy 2000, reż. Ron Howard, wyk. Jim Carrey, Taylor Momsen

16.25 Gwiezdny pył – film fantasy
♦♦♦♦ USA/W. Bryt. 2007
Reż. Matthew Vaughn, wyk. Charlie Cox, Claire Danes, Michelle Pfeiffer
19.00 Fakty
19.25 Uwaga! Koronawirus
19.50 Raport smogowy
19.55 Uwaga! – magazyn
20.10 Doradca smaku – magazyn kulinarny
20.15 Na Wspólnej (3122) – serial obyczajowy Polska
20.55 Milionerzy – teleturniej
21.30 Top Model – reality show
23.00 Pieniądze to nie wszystko
♦♦♦ – komedia Polska 2001
Reż. Juliusz Machulski, wyk. Marek Kondrat, Stanisława Celińska, Andrzej Chyra
Chłopi z upadłego pegeeru ratują życie biznesmenowi, jednocześnie biorąc go do niewoli w zamian za duży okup. Gdy jego żona i wspólnik nie chcą zapłacić, mężczyzna postanawia zarobić żądaną sumę.
1.15 Superwizjer
1.50 Uwaga!

TVN 7

7.40 Ukryta prawda **10.35** Brzydula (27) **11.05** ♦♦ Sophia Grace i Rosie: Królewska przygoda – komedia USA 2014 **12.45** ♦♦ Richie milioner – komedia USA 1994 **14.45** ♦♦♦♦ Maverick – western USA 1994 **17.30** ♦♦♦♦ Warcraft: Początek – film fantasy USA/Chiny/Kan./Jap. 2016, reż. Duncan Jones, wyk. Travis Fimmel **20.00** Brzydula (28) – serial Polska **20.30** Hotel Paradise **21.35** ♦♦♦♦ Wielki Mike – dramat USA 2009, reż. John Lee Hancock, wyk. Sandra Bullock **0.15** ♦♦♦♦ Inni – horror USA/Hiszp./Fr./Wł. 2001, reż. Alejandro Amenábar

TV 4

8.35 Tom i Jerry: Misja na Marsa – film animowany USA 2005 **10.00** ♦♦♦ Bingo – film obyczajowy USA/Niemcy 1991 **11.55** ♦♦ Alex Rider: Misja Stormbreaker – film W. Bryt./USA/Niemcy 2006 **14.00** ♦♦♦ Napad – komedia USA/Kanada 1999 **15.55** ♦♦♦ Centralne biuro uwodzenia – komedia Niem. 2008, reż. George Gallo, wyk. Antonio Banderas **18.00** Policjantki i policjanci (707, 708) **20.00** Święty (67) – serial obyczajowy **20.30** Sprawiedliwi – wydział kryminalny (432) **21.40** ♦♦ Czas zemsty – film USA 2003 **23.30** Ryzykanci

TVP Kultura

8.00 Informacje kulturalne **8.30** Studio Kultura – niedziela z... **9.25** ♦♦♦ Sonata księżycowa – melodramat W. Bryt. 1937 **11.00** Komediantka (8, 9) **13.15** ♦♦♦♦ Mściciel z Laramie – western USA 1955 **15.05** Którędy po sztukę **15.20** ♦♦♦ Szaleńcy – dramat wojenny Polska 1928 **17.35** Co dalej? **17.55** Urodzeni artyści **18.30** Informacje kulturalne **18.55** Scena muzyczna **20.00** ♦♦♦ Rebeliant – film sensacyjny USA 2016, reż. Gary Ross, wyk. Matthew McConaughey, Keri Russell **22.30** Kraina miodu **0.05** Co dalej?

TV Trwam

9.00 Msza Święta za Ojczyznę **10.30** Audiencja Generalna Ojca Świętego z Watykanu **11.40** Prosto o gospodarce **12.20** Jeszcze Polska nie zginęła, dopóki kochamy – rzecz o św. Urszuli Ledóchowskiej **13.00** Ojcowie niepodległości **13.30** Jasna Góra. Sanktuarium narodu **14.35** Galilejczyk – prezentuje Keith Garner **15.00** Marsz Niepodległości z Warszawy **18.15** Rozmowy niedokończone **19.30** Brat Franciszek **20.00** Informacje **20.20** Różaniec **20.50** Wolność jest w nas **23.00** Ojczyzno ma

TVP Sport

6.10 Żużel **7.50** Piłka nożna – Liga Narodów UEFA: Polska – Bośnia i Hercegowina **10.00** 100 lat polskiego sportu **11.05** Koszykówka – MŚ mężczyzn: 1. faza grupowa: Chiny – Polska **13.20** Lekkoatletyka: ME **15.25** Sportowa lista przebojów **15.40 (L)** Piłka ręczna: PGNiG Superliga **16.35 (L)** Piłka ręczna: PGNiG Superliga **17.25** Biało-Czerwoni – historie niezwykłe **20.40 (L)** Piłka nożna – Mecz towarzyski: Polska – Ukraina **23.30** Sportowy wieczór

TV Puls

7.55 Lombard. Życie pod zastaw (346, 27) **9.50** ♦♦♦♦♦ Tańczący z wilkami – western W. Bryt./USA 1990 **13.30** ♦♦♦ Księżniczka Maleen – film Niemcy 2015 **14.40** ♦♦♦ Woda życia – film fantasy Niemcy 2017 **15.55** ♦♦♦ Trzej muszkieterowie – film przygodowy USA/Niemcy/Francja/W. Bryt. 2011 **18.00** Lombard. Życie pod zastaw (346, 347) **20.00** ♦♦♦ Herkules – film USA/Węgry 2014, reż. Brett Ratner, wyk. Dwayne Johnson **22.20** ♦♦ Polowanie na czarownice – film USA 2011

♦♦♦♦♦ koniecznie ♦♦♦♦ zdecydowanie tak ♦♦♦ możesz ♦♦ nie musisz ♦ zdecydowanie nie ● dla dorosłych (L) na żywo

DVB-T stacje dostępne w naziemnej telewizji cyfrowej

CZWARTEK 12 Listopada

TVP 1

7.00 Transmisja mszy św. **7.30** Coś dla Ciebie **8.00** Wiadomości **8.15** Kwadrans polityczny **8.40** Kasta **9.20** Ranczo (114) **10.20** Komisarz Alex (133) **11.05** Ojciec Mateusz (185) **12.00** Wiadomości **12.10** Agrobiznes **12.30** Agropogoda **12.35** Magazyn rolniczy **12.50** Niedźwiadki i ja – serial dokumentalny Wielka Brytania 2018 **14.00** Elif (855)

15.00 Wiadomości
15.15 Alarm! – magazyn
15.35 Gra słów. Krzyżówka
16.05 Przysięga (296)
Emir nocuje z Reyhan w szpitalu. Strażnicy pilnują jej, ale Emir różnymi sposobami stara się znaleźć blisko ukochanej. Narin dzwoni do Aynur i prosi o przysługę.
17.00 Teleexpress
17.25 Jaka to melodia?
18.00 Klan (3696)
18.30 Kasta: Syn bogacza
18.55 Jeden z dziesięciu
19.30 Wiadomości
20.10 Alarm! – magazyn
20.30 Leśniczówka (283) – serial obyczajowy
20.55 Ojciec Mateusz (312)
Na dorocznym Święcie Fasoli Sandomierskiej prym wiedzie Kazimierz Gołębiowski. Pragnie on przekazać doświadczenie i gospodarstwo córce, Gabrysi. Ta jednak niefortunnie zakochuje się w chłopaku z miasta.
21.40 Sprawa dla reportera
22.30 Magazyn śledczy Anity Gargas
23.05 Motel Polska – reality show

TVP 2

7.20 Familiada **7.55** Pytanie na śniadanie **10.45** Panorama **10.55** Pytanie na śniadanie **11.15** Spisz się, rolniku **11.25** Rodzinka.pl (282) **11.55** Barwy szczęścia (2323) – serial obyczajowy **12.25** Koło fortuny **13.00** Va banque – teleturniej **13.30** Uzdrowisko (50) – serial obyczajowy Polska **14.10** Na sygnale (275, 276) – serial obyczajowy Polska

15.10 Doktor z alpejskiej wioski – nowy rozdział (160)
16.00 Koło fortuny
16.35 Familiada – teleturniej
17.10 Więzień miłości (429)
Defne nakłania Ömera do pracy w biurze pod pretekstem porządkowania dokumentów. Dżanan przeczuwa, że Defne coś knuje. Prosi Ipek, by miała ich na oku.
18.00 Panorama
18.30 Va banque – teleturniej
19.00 Uzdrowisko (51) – serial obyczajowy Polska
19.35 Barwy szczęścia (2323, 2324) – serial Polska
20.40 Filmowe czwartki
20.45 Na głęboką wodę
♦♦♦ – film W. Bryt./Fr./USA 2017
Reż. James Marsh, wyk. Rachel Weisz, Colin Firth, David Thewlis
22.40 Millennium: Mężczyźni, którzy nienawidzą kobiet
♦♦♦♦ – thriller Szwecja/Dania/Niemcy/Norwegia 2009
Reż. Niels Arden Oplev, wyk. Michael Nyqvist, Noomi Rapace, Lena Endre
1.20 Wszyscy moi mężczyźni – komedia romant. USA 2017
♦♦♦

Polsat

6.00 Nowy dzień z Polsat News **8.40** Malanowski i Partnerzy **9.40** Sekrety rodziny **10.40** Dlaczego ja? **11.40** Gliniarze – serial fabularno-dokumentalny **12.40** Dzień, który zmienił moje życie (53) – serial fabularno-dokumentalny Polska **13.40** Trudne sprawy (884) – serial fabularno-dokumentalny Polska **14.40** Dlaczego ja? (890) – serial fabularno-dokumentalny Polska

15.50 Wydarzenia
16.10 Pogoda
16.15 Interwencja – magazyn
16.30 Na ratunek 112 (505)
17.00 Gliniarze (515)
Dochodzi do próby porwania dwojga kilkuletnich dzieci, rodzice w ostatniej chwili płoszą porywaczy. Adam i Weronika prowadzą sprawę, typują pierwszych podejrzanych.
18.00 Pierwsza miłość (3110) – serial Polska
18.50 Wydarzenia
19.30 Gość „Wydarzeń"
20.05 Nasz nowy dom
21.10 Przyjaciółki (192) – serial obyczajowy Polska
22.20 To tylko seks – komedia romantyczna USA 2011
♦♦♦ Reż. Will Gluck, wyk. Justin Timberlake, Mila Kunis, Patricia Clarkson
Para przyjaciół postanawia uprawiać seks bez zobowiązań. Sprawy komplikują się, gdy jedno z bohaterów zaczyna się angażować emocjonalnie.
0.45 Gloria
♦♦♦ – film sensacyjny USA 1999
3.15 Tajemnice losu

TVN

5.15 Uwaga! **5.35** Mango – Telezakupy **6.50** Kuchenne rewolucje **7.50** Doradca smaku **8.00** Dzień Dobry TVN **11.30** Ukryta prawda – serial fabularno-dokumentalny **12.30** Rozwody (18) – serial fabularno-dokumentalny **13.30** Szpital (987) – serial fabularno-dokumentalny **14.25** Detektywi (734) – serial fabularno-dokumentalny Polska

15.00 Kuchenne rewolucje
16.00 Szpital (988)
17.00 Rozwody (19)
Weronika podejrzewa, że mąż ją zdradza. Gdy detektyw odkrywa, że Czarek jest stałym klientem agencji towarzyskich, kobieta żąda rozwodu.
18.00 Ukryta prawda (1192)
Właścicielka perfumerii Monika podejrzewa, że jej mąż Wiktor ją zdradza. Chce zatrudnić testerkę wierności i sprawdzić swojego partnera.
19.00 Fakty
19.25 Uwaga! Koronawirus
19.55 Uwaga! – magazyn
20.10 Doradca smaku – magazyn
20.15 Na Wspólnej (3123) – serial Polska
20.55 Milionerzy – teleturniej
21.30 Kuchenne rewolucje – reality show
22.30 Tylko mnie kochaj
♦♦♦ – komedia romantyczna Polska 2006
Reż. Ryszard Zatorski, wyk. Maciej Zakościelny, Agnieszka Grochowska, Agnieszka Dygant
0.45 Elita zabójców – thriller W. Bryt./Australia 2011
♦♦♦

TVN 7

8.40 Ukryta prawda **11.45** Szpital **12.45** Sąd rodzinny **13.45** Sędzia Anna Maria Wesołowska **14.45** Ukryta prawda **15.45** Brzydula (28) – serial obyczajowy Polska **16.15** Szkoła **17.15** 19+ **17.45** Zakochani po uszy (240) **18.15** Idealna niania **19.00** 19+ **19.30** Zakochani po uszy (241) – serial obyczajowy Polska **20.00** Brzydula (29) **20.30** Hotel Paradise **21.30** ♦♦♦ Fred Claus – brat Świętego Mikołaja – komedia USA 2007, reż. David Dobkin, wyk. Vince Vaughn **23.55** ♦♦♦ Szybcy i wściekli VI – film sensac. USA/Jap./Hiszp./W. Bryt. 2013

TV 4

9.00 Sędzia Judy **10.25** Sekrety sąsiadów (24, 25) **11.25** Pamiętniki z wakacji **12.25** Święty (67) **12.55** Wzór (51) **13.55** Kobra – oddział specjalny (19) **14.55** STOP Drogówka **15.55** Kobra – oddział specjalny (20) **17.00** Nowe sekrety sąsiadów (29, 30) **18.00** Policjantki i policjanci (708, 709) **20.00** Święty (68) **20.30** Sprawiedliwi – wydział kryminalny (433) **21.40** ♦♦ Company of Heroes: Oddział bohaterów – film sensacyjny USA 2013, reż. Don Michael Paul, wyk. Tom Sizemore, Chad Michael Collins **23.50** Wspaniali ludzie

TVP Kultura

9.00 ♦♦♦ Awantura o Basię – film Polska 1995 **11.00** Kanclerz (1, 2) **13.30** Rok 2020 **13.55** Trzeci punkt widzenia **14.35** Please Find – Henryk Mikołaj Górecki **15.45** ♦♦♦ Trędowata – melodr. Polska 1976 **17.25** Co dalej? **17.45** Księga przestrzeni **18.20** Którędy po sztukę **18.30** Informacje kulturalne **18.55** Nędznicy (8) **20.00** Tego się nie wytnie **21.30** ♦♦♦♦ Doktor Strangelove, lub jak przestałem się martwić i pokochałem bombę – czarna komedia W. Bryt./USA 1964 **23.10** Tego się nie wytnie ekstra **23.30** Scena muzyczna

TV Trwam

12.20 Ojczyzno ma **13.30** Msza Święta **14.30** Dzieci Andersa – Powrót do Afryki **15.35** Biegnę całym swoim sercem **16.10** Z wędką nad wodę... **16.35** Porady bonifratrów **17.05** Danuta Siedzikówna „Inka" **17.30** Okiem kamery **18.15** Rozmowy niedokończone **19.30** Moja katolicka rodzina **20.00** Informacje **20.20** Różaniec **21.00** Apel Jasnogórski **21.40** Polski punkt widzenia **22.00** Przystanek Lamsdorf – Powstańcy Warszawscy w niewoli **22.30** Z wędką nad wodę... **23.00** Antarktyda – podróż na kraniec Ziemi

TVP Sport

10.00 Kolarstwo torowe: ME **12.00** Gala boksu zawodowego: Walka w wadze lekkopółśredniej o tytuły mistrza świata WBC i supermistrza świata WBA: Amir Khan – Danny García **16.15** Piłka nożna – Mecz towarzyski: Polska – Ukraina **18.25** Odliczanie do Euro **20.15** Studio eliminacji UEFA Euro 2020 **20.35 (L)** Piłka nożna – Eliminacje UEFA Euro 2020: Irlandia Północna – Słowacja **22.40** Studio eliminacji UEFA Euro 2020 **23.30** Sportowy wieczór **23.55** Kolarstwo torowe: ME

TV Puls

8.00 Lombard. Życie pod zastaw (347, 28) **10.00** Kobra – oddział specjalny (4, 5) **12.00** Zaklinaczka duchów (18, 19) **14.00** Lombard. Życie pod zastaw (28, 29) **16.00** Reporterzy. Z życia wzięte **18.00** Lombard. Życie pod zastaw (347, 348) **20.00** ♦♦♦ Pacyfikator – komedia USA/Kanada 2005, reż. Adam Shankman, wyk. Vin Diesel, Lauren Graham **21.55** ♦♦♦ Dwóch gniewnych ludzi – komedia USA 2003 **0.05** ♦♦♦ Gra dla dwojga – thriller USA/Niemcy 2009

♦♦♦♦♦ koniecznie ♦♦♦♦ zdecydowanie tak ♦♦♦ możesz ♦♦ nie musisz ♦ zdecydowanie nie ● dla dorosłych (L) na żywo

DVB-T stacje dostępne w naziemnej telewizji cyfrowej

eprasa.pl 1d87415b5e

Stronę redaguje Zbigniew Jończyk
tel. 505 049 182, e-mail: jon.tg@op.pl

Gmina Ryki

KUBA CHCE BYĆ STRAŻAKIEM

Jakub Filipek od kilku lat działa w OSP Leopoldów. Jak przyznaje będzie to robił nawet, gdy zostanie zawodowym strażakiem

Jest już po ślubowaniu w szkole pożarniczej. Od dziecka myślał o tym, że zostanie strażakiem zawodowym

Jakub Filipek mieszka w Leopoldowie. Mając 15 lat wstąpił do Młodzieżowej Drużyny Pożarniczej przy OSP w Leopoldowie. Przygoda ze strażą zaczęła go coraz bardziej wciągać. Brał udział w zawodach strażackich, szkoleniach. Po skończeniu 18 lat został pełnoprawnym druhem. Skończył kurs podstawowy dla ochotników oraz udzielania pierwszej pomocy. Mógł wyjeżdżać na akcje.

500 CHĘTNYCH NA 90 MIEJSC

Myśl o szkole strażackiej pojawiła się jeszcze przed nauką w ryckim liceum ogólnokształcącym. - *Poniekąd wybór tej szkoły wiązał się z moimi przyszłymi planami. Chciałem jak najlepiej napisać maturę* - oznajmia Jakub. Skompletował dokumenty i zawiózł je do Krakowa. Wybór padł na Szkołę Aspirantów Państwowej Straży Pożarnej. Z niecierpliwością czekał na wiadomości. W końcu został zaproszony na testy sprawnościowe. Przeszedł je pomyślnie. Pod uwagę były brane również wyniki z matury. Wszystko się udało, choć konkurencja była spora. Startowało ponad 500 osób z całej Polski. Przyjęto 90.

Pierwszy miesiąc przyszli strażacy spędzili na poligonie. - *Myślę, że to może być jeden z trudniejszych okresów w tej szkole. Wiele osób wtedy zrezygnowało. W szkole jest też sporo wiedzy do przyswojenia, ale mamy wspaniałą kadrę* - przyznaje Jakub.

DUMNI RODZICE

Nauka w szkole aspirantów trwa 2 lata i kończy się uzyskaniem stopnia młodszego aspiranta. Uczniowie są skoszarowani, jak w jednostce wojskowej. W ubiegłą sobotę kandydaci na aspirantów złożyli uroczyste ślubowanie. Jakub do rodzinnego domu przyjechał po raz pierwszy od rozpoczęcia nauki z początkiem września. - *Wypuścili nas do domów, choć nie było to takie pewne przez to, co się dzieje w związku z pandemią* - mówi mieszkaniec Leopoldowa. Na przepustce nie zapomina o miejscowych druhach. - *Nawet jak zostanę już zawodnym strażakiem, to dalej będę chciał się udzielać w mojej jednostce OSP* - zapewnia Jakub. W przyszłości chciałby pracować niedaleko swojego miejsca zamieszkania oraz szkolić się na oficera straży.

Z decyzji syna o wybraniu zawodu strażaka cieszą się rodzice. - *To jego wybór, ale oczywiście bardzo ten wybór popieram. To dobry zawód* - mówi pan Piotr. Wie co mówi, bo sam pracuje w zawodowej straży wojskowej w Stawach.

Jakub Filipek złożył ślubowanie w Szkole Aspirantów PSP w Krakowie

- *Myślę, że to, że mój tata pracuje w straży, miało wpływ na moje decyzje. Od małego przyglądałem się jego pracy. Cały czas mnie to intrygowało* - podkreśla Jakub Filipek. Nie wiadomo, czy to ostatni strażak w rodzinie. W miejscowej jednostce OSP w drużynie dziewczęcej udziela się już młodsza siostra Jakuba.

Zbigniew Jończyk

Strażacy zbierają nakrętki dla Jakuba

ROSOSZ Druhowie z Ochotniczej Straży Pożarnej ruszyli z akcją charytatywną na rzecz chorego Jakuba Kosiorka, syna jednego z miejscowych strażaków. Zebrane nakrętki zostaną przekazane rodzinie i wymienione na pieniądze potrzebne na rehabilitację dziecka. Nakrętki można oddać w remizie strażackiej w Rososzy w każdą niedzielę w godzinach 10-12. Jeśli ktoś chciałby przekazać nakrętki, a nie ma jak dojechać, może skontaktować się przez Facebooka lub zadzwonić do druha Bartka Micha - 607 812 310. Nakrętki można również zostawiać w Rykach w kawiarni „Kwadrat Artystyczny" przy ul. Szkolnej 1 (w godz. 8-15).

Jan Paweł II - „Papież Nadziei"

BOBROWNIKI Wraz z początkiem roku szkolnego w Zespole Placówek Oświatowych wprowadzona została do realizacji innowacja pedagogiczna, której celem było upamiętnienie 100. rocznicy urodzin Karola Wojtyły.

Przeprowadzono kilka konkursowych przedsięwzięć. - *Był to m.in. konkurs twórczy pt. „Sercem pisane" na wiersz z okazji jubileuszu 100. rocznicy urodzin papieża Jana Pawła II, konkurs plastyczny „Papież dzieciom" dla klas I-III, konkurs plastyczny „Portret Jana Pawła II" dla klas IV-VIII oraz konkurs wiedzy „Życie i działalność papieża Jana Pawła II" dla klasy V-VII* - mówi Małgorzata Pisarek.

Wszystkie zorganizowane konkursy cieszyły się zainteresowaniem uczniów. Wyłonieni zwycięzcy otrzymali pamiątkowe dyplomy i nagrody rzeczowe. W szkole zostały zorganizowane pokonkursowe wystawy prac.

mk

Pierwszaki już po ślubowaniu

OWNIA W ubiegłym tygodniu w szkole podstawowej miała miejsce podniosła uroczystość. Odbyło się ślubowanie uczniów klasy I. Dzieci wspólnie z wychowawczynią Małgorzatą Bielecką przygotowały krótki program artystyczny. Na koniec złożyły uroczyste ślubowanie, otrzymały pamiątkowe dyplomy oraz upominki. Ślubowanie złożyli: Jagoda Żmuda, Marysia Holaś, Szymon Pomianowski i Mateusz Gruza. Nauczyciele życzyli najmłodszym uczniom powodzenia, sukcesów i samych dobrych ocen

eprasa.pl 1d87415b5e

Stronę redaguje Marlena Kuna,
tel. 519 147 553 , e-mail: marlena@twojglos.pl

Gmina Stężyca

Włączyli się do akcji ministerstwa

STĘŻYCA Szkoła Podstawowa w Stężycy przystąpiła do akcji „Szkoła pamięta". Do udziału w przedsięwzięciu zapraszają nauczyciele Karolina Trych i Jarosław Frąckiewicz.

Ze względu na obostrzenia związane z pandemią koronawirusa projekt ma charakter wirtualny bądź multimedialny. - *Uczniowie mogą przygotować prace plastyczne nawiązujące do polskiej tradycji świąt zadusznych, opracować prezentację multimedialną, która będzie mogła być wykorzystana podczas zajęć lekcyjnych poświęconych np. jakieś rocznicy lub postaci historycznej. Mogą także przygotować w formie prezentacji mapy miejsc pamięci z najbliższej okolicy, opracować wirtualny kalendarz na stronie szkoły, który będzie zawierał opisy i grafiki dotyczące ważnych wydarzeń historycznych, odszukać w domu pamiątki rodzinne (zdjęcia, przedmioty) przekazywane z pokolenia na pokolenie i przygotować prezentację na ten temat* - wymieniają organizatorzy.

W akcji „Szkoła pamięta" mogą wziąć udział uczniowie klas 1-8. Uczniowie klas 1-3 przekazują swoje prace wychowawcom, natomiast uczniowie klas 4-8 przesyłają je drogą elektroniczną nauczycielom historii. Prace można wysyłać do 6 listopada.

mk

REMONT WAŁÓW I NOWY ASFALT W BRZEŹCACH

Prace przy rozbudowie wału przeciwpowodziowego Wisły w Dolinie Stężyckiej na długości 4,5 km mają zakończyć się do 10 grudnia

Na drodze prowadzącej do wału widać dowożące towar samochody ciężarowe oraz inne maszyny. Prace idą pełną parą

Wał zostanie przebudowany aż do Prażmowa. Inwestycja została podzielona na dwa etapy. Wykonawcą pierwszego, trzykilometrowego odcinka jest firma „Transpol". Koszt tego odcinka wynosi ok. 10,2 mln zł. Drugi, 1,5-kilometrowy odcinek buduje konsorcujm z Kielc za ok. 7,3 mln zł. Inwestorem jest Państwowe Gospodarstwo Wodne „Wody Polskie" - Regionalny Zarząd Gospodarki Wodnej w Warszawie.

Celem inwestycji jest podniesienie poziomu bezpieczeństwa powodziowego terenów chronionych przez wał i przywrócenie jego funkcji technicznych. Ma to być możliwe dzięki odbudowie korpusu wału. Korpus i podłoże zostaną także uszczelnione.

INTENSYWNE PRACE BRUKARSKIE

Michał Gratkowski, kierownik z inowrocławskiej firmy „TransPol" przypomina, że prace na trzykilometrowym odcinku rozpoczęły się 16 września i jak twierdzi, idą zgodnie z planem. - *Przez kilka dni w połowie października mieliśmy problem z wyższym stanem wody na Wiśle, która podchodziła prawie pod stan ostrzegawczy. To wstrzymało nam pracę, ale nadrobiliśmy stracony czas* - mówi kierownik budowy.

- *Zakończona jest budowa przesłony przeciwfiltracyjnej, czyli wykonane całe zabezpieczenie wału* - dodaje Grątkowski. Teraz firma musi odczekać 28 dni, żeby ostatni odcinek tej przesłony był gotowy do użytku. - *Taki termin narzuca nam specyfikacja techniczna* - zaznacza. Na zaawansowanym etapie są roboty brukarskie. - *Wbudowujemy krawężniki, całość zostanie wyłożona kostką brukową* - mówi kierownik budowy. Szerokość drogi eksploatacyjnej przy wale wyniesie trzy metry. Na górze droga będzie miała 2,5 metra szerokości.

NOWY ODCINEK DROGI

W ramach projektu skarpa wału zostanie okryta siatką stalową w ochronie przed zwierzętami ryjącymi i obsiana mieszanką traw. Dodatkowo wybudowane zostaną schody skarpowe, zamontowane słupki hektometrowe, tablice kilometrażowe i szlabany wjazdowe. Termin wykonania prac dla obydwu firm mija 10 grudnia. - *Przykładamy wszystkie siły, żeby go dotrzymać* - zapewnia Grątkowski. Kiedy inwestycja dobiegnie końca, licząc od mostu w Dęblinie, rozbudowanych będzie prawie 10 km wału.

Zadowolenia z wielomilionowej inwestycji nie ukrywa Zbigniew Chlaściak. - *Do zabezpieczenia wału na całej długości gminy zostanie ok. 6 km, od Prażmowa do Pawłowic* - mówi wójt gminy. Włodarz zdradza dobrą, zwłaszcza dla mieszkańców Brzeźc nowinę. - *Dopilnowałem, by droga w Brzeźcach, prowadząca od dw 801 aż do wału, po przeprowadzonej inwestycji została wyremontowana metodą nakładki asfaltowej* - mówi Zbigniew Chlaściak. Długość odcinka wyniesie 3,6 km.

Marlena Kuna

Wzięli udział w konkursie recytatorskim „Totus Tuus"

Laureaci kategorii klas IV – VIII I miejsce: Zofia Kupczak, II miejsce: Monika Mikusek, Patryk Wojdat, III miejsce: Natalia Szczepańska, Natalia Wojdat

Laureaci kategorii klas I-III I miejsce: Laura Fal, II miejsce: Aleksandra Bartosiewicz, Gabriela Gruza, III miejsce: Filip Skotak

Jak co roku Szkoła Podstawowa w Stężycy obchodziła Dzień Papieski

W ramach obchodów zorganizowany został konkurs recytatorski dla uczniów. - *Celem było aktywne włączenie uczniów w obchody XX Dnia Papieskiego pod hasłem „Totus Tuus", a także popularyzacja myśli zaczerpniętych z nauczania Jana Pawła II, kształtowanie wyobraźni poetyckiej i promowanie talentów poetyckich* - wymienia Jadwiga Kołodziejek, nauczycielka religii i koordynator przedsięwzięcia. „Totus Tuus" (z łac. „Cały Twój") to dewiza papieża Jana Pawła II, kilkakrotnie powtórzona w jego testamencie.

Konkurs został podzielony na dwie kategorie wiekowe: kl. I-III i IV-VIII. Uczniów do konkursu przygotowały panie: Beata Gronczyńska, Agnieszka Nojek, Anna Nycz, Marta Ostanek i Anna Prokocka-Sadło.

Organizatorami XX Dnia Papieskiego w Stężycy były: parafia Św. Marcina Biskupa w Stężycy, Zespół Szkolno-Przedszkolny w Stężycy i Publiczna Szkoła Podstawowa im. Św. Jana Pawła II w Nowej Rokitni.

Dzień Papieski to czas szczególnej więzi ze św. Janem Pawłem II. Organizatorem Dnia Papieskiego jest Fundacja Konferencji Episkopatu Polski „Dzieło Nowego Tysiąclecia", której sztandarowym przedsięwzięciem jest fundusz stypendialny dla zdolnej młodzieży z najuboższych rodzin, dzięki któremu tysiące młodych ludzi może rozwijać swoje talenty i pasje.

mk

photo by 1dsr4rsdsd

Stronę redaguje Magdalena Grzelak
tel. 724 512 220, e-mail: magda@twojglos.pl

Gmina Ułęż

STRAŻACY REMONTUJĄ GARAŻE Z MYŚLĄ O NOWYM WOZIE BOJOWYM

Strażacy mają nadzieję, że już niebawem będą mieli nowy wóz. Na zdjęciu (rząd górny od lewej): Szymon Iwanowski, Piotr Kulikowski, Cezary Latusek, Tomasz Roczniak, Daniel Szewczyk, Rafał Gągała. Rząd dolny od lewej: Kamil Grudka, Michał Zygmunt, Artur Grudka, Leszek Grudka, Kacper Krauze, Dominik Parzyszek

W dwóch boksach garażowych udało się skuć betonową, zniszczoną i popękaną posadzkę. Teraz trzeba położyć nową

- Chcemy zwiększyć wysokość garaży, tak aby w przyszłości zmieścił się tu nowy wóz - wyjaśnia Artur Grudka, zastępca prezesa Ochotniczej Straży Pożarnej w Ułężu

Ułęska jednostka w zeszłym roku wstąpiła do Krajowego Systemu Ratowniczo - Gaśniczego. To wiąże się z większą ilością wyjazdów na akcje. Statystyki rosną z roku na rok. W 2018 roku było ich 24, a w 2019 - 38. W tym roku strażacy wyjeżdżali już 50 razy. Przynależność do KSRG niesie też za sobą wiele profitów.

32 TYSIĄCE JUŻ JEST, POTRZEBA 800

Wśród nich jest wymiana sprzętu na nowocześniejszy i posiadanie wozu bojowego, który ma mniej niż 30 lat. Obecny wóz - volvo - ma już 29 lat. Na stanie jest też 23-letni Żuk. Dlatego tutejsi strażacy mają w planach zakup nowego, średniego wozu bojowego. To zamiar do zrealizowania w przyszłym roku, bo najpierw trzeba uzbierać pieniądze. Konkretnie ok. 800 tys. zł. Póki co udało się zebrać 32 tys. zł. - *Chciałbym w imieniu jednostki serdecznie podziękować mieszkańcom sołectwa za zrozumienie i wsparcie wyrażone przekazaniem środków z funduszu sołeckiego. Liczymy również na wsparcie ze strony urzędu gminy oraz sponsorów* - mówi Artur Grudka.

16 TYS. ZŁ NA REMONT GARAŻU

Zanim jednak ziszczą się plany, trzeba przygotować garaże, aby nowy wóz znalazł tam swoje miejsce. Założenie jest takie, aby w dwóch boksach garażowych (90 m2) skuć starą, zniszczoną i popękaną posadzkę, która została wylana podczas budowy remizy na przełomie lat 50. i 60. Następnie trzeba wykonać nową wraz z odwodnieniem. Druhowie nie czekali z założonymi rękami i wzięli się do pracy. Do garażu wjechał ciężki sprzęt: koparka i przyczepa, użyczona przez urząd gminy. Część prac udało się zrobić. -*W ramach pracy społecznej, której wartość oszacowano na ok. 4 tys. zł, skuliśmy posadzkę. Teraz stoimy z robotą, bo pracownik, który ma wykonać nową posadzkę, przebywa na kwarantannie. Mamy jednak nadzieję, że zadanie uda się zakończyć w połowie listopada* - informuje zastępca prezesa jednostki. To będzie pierwszy etap remontu, który ma kosztować ok. 16 tys. zł. - *Pieniądze pochodzą z Funduszu Składkowego Ubezpieczenia Społecznego Rolników oraz ze środków własnych jednostki* - dodaje Grudka.

BUTY, RĘKAWICE, NAMIOT I OPRYSKIWACZ

Kolejno w planach jest podniesienie konstrukcji dachu. - *Obecnie pomieszczenie ma 3 m wysokości, a średnie wozy bojowe mają od 3,2 m wzwyż, dlatego chcemy zdemontować strop, więźbę dachową i tym samym zwiększyć wysokość garażu* - wyjaśnia Rafał Gągała, gospodarz w strażnicy. Taki remont to koszt ok. 100 tys. zł. W garażu powstanie również nowa szatnia na ubrania strażackie. Strażacy inwestują także w wyposażenie i sprzęt. W tym roku udało się nabyć m.in. 12 kompletów rękawic technicznych oraz skórzane obuwie bojowe. Pojawił się również: opryskiwacz spalinowy oraz namiot pneumatyczny z nagrzewnicą. - *Musimy też doposażyć zestaw ratownictwa technicznego, przeciwpowodziowego, medycznego i ukierunkować wysiłki na realizację działań poszukiwawczych* - kończy Artur Grudka.

MG

Gospodynie z Ułęża wyróżnione przez Pierwszą Damę

W Centrum Spotkania Kultur w Lublinie odbyła się gala finałowa wojewódzkiego konkursu „Kobieta Gospodarna Wyjątkowa"

Panie z KGW w Ułężu, jako jedyne w powiecie, otrzymały wyróżnienie. Po raz kolejny udowodniły, że są liderkami swojej społeczności i znają się na gotowaniu. Nagrodę w wysokości 500 zł wręczył marszałek województwa lubelskiego Jarosław Stawiarski. - *Jesteśmy dumne z wyróżnienia. To sukces na skalę województwa. W naszej 80-letniej działalności uzbierało się na naszym koncie wiele nagród* - mówi przewodnicząca Anna Jurkowska. Honorowy patronat nad wydarzeniem objęła Pierwsza Dama Agata Kornhauser-Duda. - *Zrobiłyśmy wspólne zdjęcie i otrzymałyśmy wpis do kroniki* - zaznacza przewodnicząca.

Panie z KGW w Ułężu upiekły najsmaczniejszą szarlotkę. - To szarlotka dziedzica. Przepis przekazywany był od wielu lat - mówi przewodnicząca Anna Jurkowska

SZARLOTKA RODEM Z DWORU

Podczas spotkania ocenione zostały zwycięskie potrawy regionalne oraz rękodzieło wybrane podczas półfinałów konkursu, który odbył się na początku marca. W kategorii na najsmaczniejszą szarlotkę zwyciężyły gospodynie z Ułęża. - *Spisuję przepisy na stare potrawy, które przekazują mi najstarsze mieszkanki* - mówi Anna Jurkowska. Nie można znaleźć ich ani w książkach kucharskich ani w Internecie. Wśród nich znalazł się przepis na szarlotkę „dziedzica". Ciasto przygotowane przez gospodynie, wedle dawnej receptury zachwyciło jury. - *Ciasto zostało tak nazwane, bo wykonane jest, jak przystało na dworskie jedzenie, na bogato. Do ciasta dodaje się ser. To tajemnica wyjątkowego i niepowtarzalnego smaku* - wyznaje pani Anna.

MG

eprasa.pl 1d8/1e8d4

20 laptopów trafiło do szkół

GMINA Do PSP w Białkach Dolnych i ZSO w Sobieszynie trafiły laptopy do zdalnej nauki. Każda ze szkół otrzymała po 10 sztuk. - *Zostały zakupione w ramach Programu Operacyjnego Polska Cyfrowa* - wyjaśnia wójt Barbara Pawlak. Koszt laptopów wyniósł 43,4 tys. zł, zaś koszt ich ubezpieczenia w okresie od września do sierpnia to 695 zł. Sprzęt jest przeznaczony dla uczniów, którzy nie posiadają komputera w domu.

Masz Temat? Zadzwoń
724 512 220

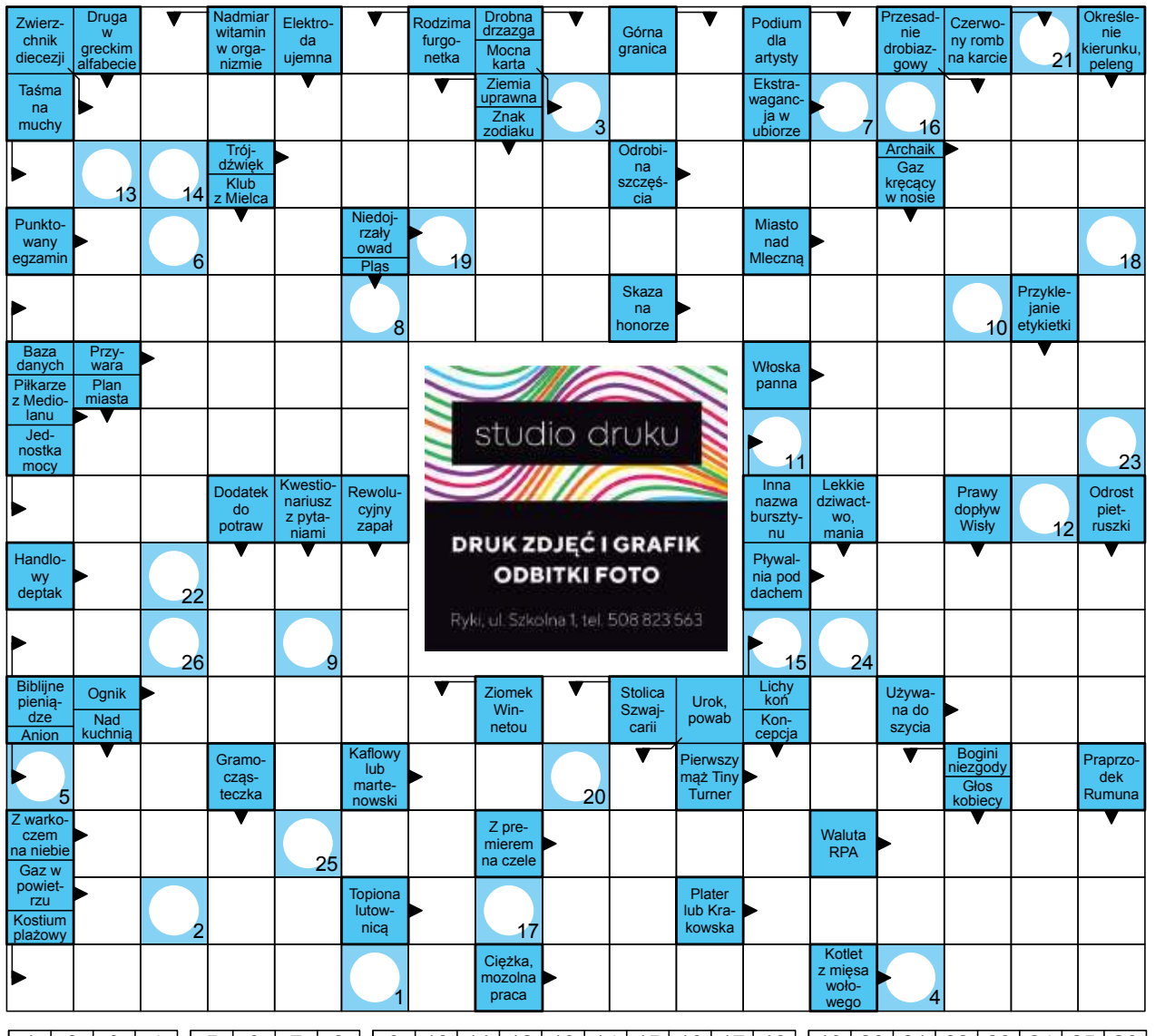

studio druku
DRUK ZDJĘĆ I GRAFIK
ODBITKI FOTO
Ryki, ul. Szkolna 1, tel. 508 823 563

1	2	3	4	5	6	7	8	9	10	11	12	13	14	15	16	17	18	19	20	21	22	23	24	25	26

Rozwiąż krzyżówki i wygraj nagrodę

Wśród Czytelników, którzy poprawnie rozwiążą krzyżówki rozlosujemy nagrodę. Odpowiedzi należy dostarczyć do redakcji w terminie do 10 dni od daty ukazania się numeru wraz z wyciętym z gazety kuponem. Na kuponie należy zapisać hasła z obu krzyżówek. Nagrodę można odebrać w terminie 30 dni od daty ogłoszenia wyników.

SPONSOREM NAGRODY JEST PRYMUS-AGD - RYKI, UL. PONIATOWSKIEGO 7

KUPON

Krzyżówka 41/2020

hasło 1: .....

.....

.....

hasło 2: .....

.....

.....

imię: .....

nazwisko: .....

adres: .....

dostarczenie kuponu do redakcji jest jednoznaczne z wyrażeniem zgody na przetwarzanie danych osobowych do celów związanych z przeprowadzeniem konkursu

1	2	3	4	5	6	7	8	9	10	11	12	13	14	15	16

Litery z pól ponumerowanych od 1 do 16 utworzą rozwiązanie które należy przesłać na adres redakcji. Na odpowiedzi czekamy 10 dni od daty ukazania się numeru.

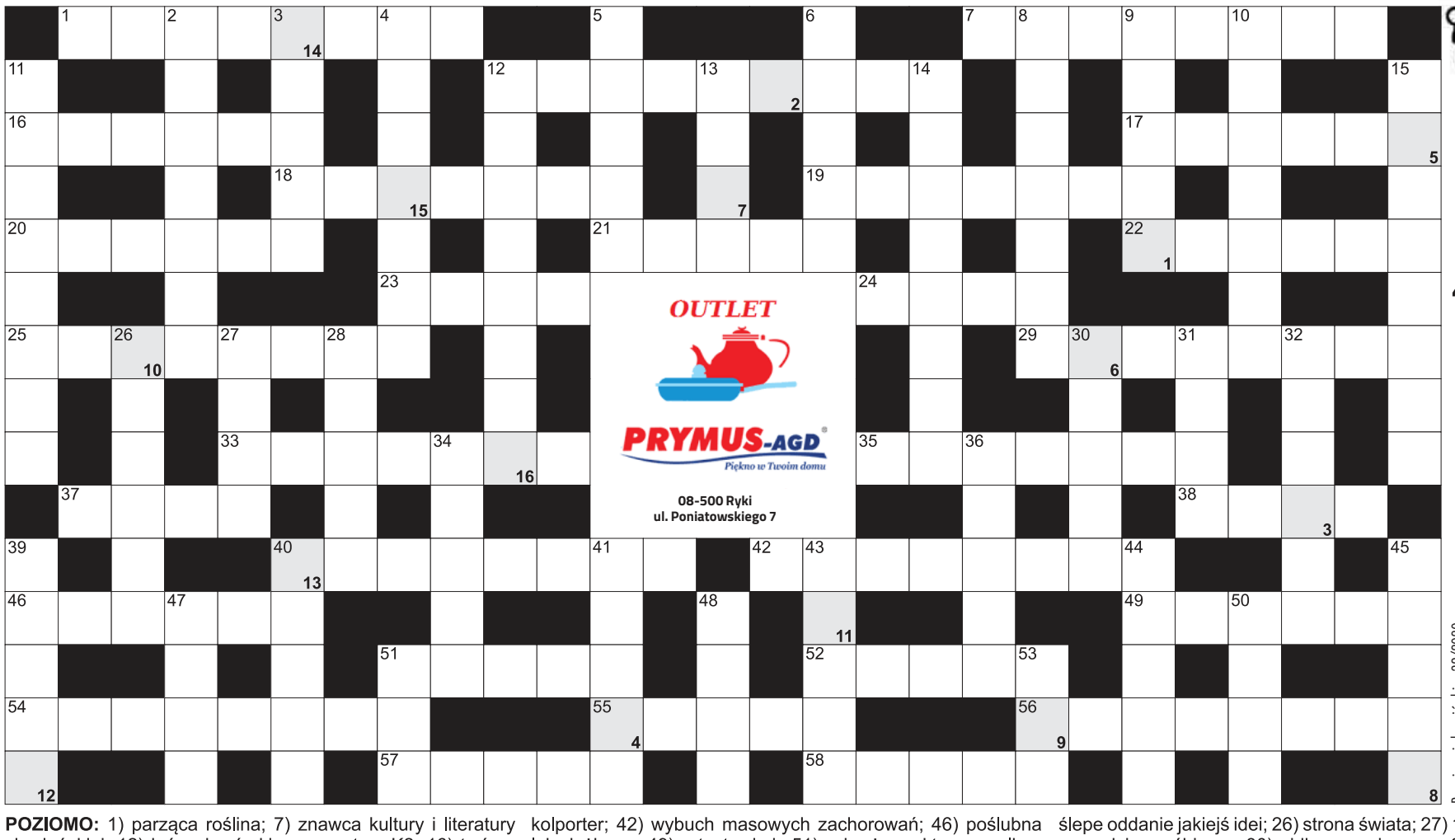

Krzyżówka **41/2020**

Rozwiązanie krzyżówki nr 39/2020
Hasło 1: Łagodna mowa pewna namowa. Hasło 2: Słońce chce pobiegać.
Nagrodę ufundowaną przez sklep PRYMUS AGD - Ryki, ul. Poniatowskiego 7 otrzymuje: Krystyna Chmielewska z Ryk.
Nagrodę ufundowaną przez STUDIO DRUKU - Ryki, ul. Szkolna 1 otrzymuje: Zofia Szkutnik z Krukówki. Serdecznie gratulujemy!

POZIOMO: 1) parząca roślina; 7) znawca kultury i literatury słowiańskiej; 12) łańcuch górski ze szczytem K2; 16) twórca Kolosa Rodyjskiego; 17) niejedna w systemie monitoringu; 18) największe jezioro Alaski; 19) patronka górników; 20) robinia, drzewo z kolcami; 21) biegowe z wiązaniami; 22) barwi papierek lakmusowy na niebiesko; 23) szwedzka marka sklepów meblowych; 24) najdłuższy łańcuch górski na Ziemi; 25) pobiera rentę; 29) mają wszystkie boki równe; 33) ubijak do mięsa; 35) górskie wierzchołki; 37) zespół śpiewaków w kościele; 38) rów z wodą otaczający zamek; 40) doręczyciel, kolporter; 42) wybuch masowych zachorowań; 46) poślubna lub służbowa; 49) pstry to simir; 51) najwyższy aktywny wulkan Kostaryki; 52) mieszkają w Izraelu; 54) duży pies policyjny z pinczerów; 55) w niej pasta do zębów; 56) wbijane młotkiem; 57) muzyka dyskotekowa; 58) pomost przeładunkowy.

PIONOWO: 2) odchudzająca lub odmładzająca; 3) ... Samosia, z wiersza Tuwima; 4) przyprawa do ciast; 5) huragan, nawałnica; 6) konie czystej krwi; 8) chodzi we śnie; 9) spis, rejestr; 10) część roku akademickiego; 11) między oskrzelami a krtanią; 12) otoczaki; 13) stolica Egiptu; 14) pływa na statku; 15) ślepe oddanie jakiejś idei; 26) strona świata; 27) 1 kg wody; 28) narzędzie rzeźbiarza; 30) sidła na zwierzynę; 31) swobodny znos statku; 32) największy stan w USA; 34) przeszkoda na rzece lub na drodze; 36) krew lub benzyna; 39) zwana rosą miodową; 40) zaraza morowa inaczej; 41) najdłuższa rzeka Kuby; 43) gaszą go strażacy; 44) łucznik, towarzysz Herkulesa; 45) jeśli błotna, to kaczeniec; 47) "dziad" na łopianie; 48) buduje tamy; 50) ma symbol Cd; 51) pierwiastek chemiczny In; 53) Świątek, zwyciężczyni Roland Gaross.

eprasa.pl 1d87415b5e

UWIECZNIJ NIEZAPOMNIANE CHWILE NA ZDJĘCIACH. BEZ WYCHODZENIA Z DOMU

Pixabay.com

Ciągle obiecujesz sobie, że w końcu „wywołasz" zdjęcia z telefonu. Jednak zawsze brakuje Ci na to czasu. Mamy dla Ciebie dobrą wiadomość

Działające przy redakcji „Twojego Głosu" Studio Druku oferuje usługę druku zdjęć prosto z Twojego smartfonu. Teraz nie musisz nawet wychodzić z domu, aby oddać zdjęcia „do wywołania".

JAK WYSŁAĆ ZDJĘCIA?

1. Zainstaluj bezpłatną aplikację **Mobile Photo Kiosk** i wpisz nr naszego studio: **8403**. Aplikacja jest dostępna na urządzeniach z systemem Android i Apple iOS.
2. Otwórz aplikację i wybierz z galerii Twojego telefonu zdjęcia, które chcesz „wywołać". Kompletuj zamówienie, jak w klasycznym sklepie internetowym.
3. Po opłaceniu zamówienia zdjęcia zostaną wysłane do naszego studio.

ZDJĘCIA E-MAILEM

Zdjęcia można przesłać do naszego studio także e-mailem na adres: **studio@twojglos.pl** określając format odbitek i rodzaj papieru. W mailu zwrotnym podamy koszt usługi oraz numer rachunku bankowego. Po dokonaniu wpłaty przystąpimy do realizacji zamówienia. O szczegóły możesz zapytać pod nr tel. **508 823 563**.

NIE TYLKO ODBITKI

Nasze Studio Druku oferuje m.in. wydruki artystyczne, wydruki na piance fotoboard, obrazy na płótnie.

DOSTAWA I ODBIÓR

Zdjęcia można będzie odebrać w redakcji „Twojego Głosu" przy ul. Szkolnej 1 w Rykach, lub przy składaniu zamówienia wybrać opcję dostawy kurierem (za dopłatą).
Zapraszamy do skorzystania z naszych usług.

Dodaj swoje ogłoszenie

Jak zamieścić ogłoszenie drobne w gazecie?
Wybierz jeden ze sposobów

SMS

Napisz w telefonie komórkowym dowolnej sieci SMS z treścią ogłoszenia (maksymalnie 160 znaków), zaczynając od skrótu TGO., np.: TGO.oddam szczeniaki w dobre ręce. Podaj miejscowość oraz numer telefonu kontaktowego. Wyślij SMS pod nr 74567. Koszt SMS-a wynosi 4,92 zł z VAT.
Ogłoszenie ukaże się w kolejnym wydaniu gazety. Serwis funkcjonuje we współpracy z firmą Bild Presse z siedzibą w Łodzi.
UWAGA! Zmiana cennika ogłoszeń. Od 1 lutego 2020 roku koszt SMS-a wynosi 4,92 zł z podatkiem VAT.

KUPON

Napisz treść ogłoszenia na wyciętym z gazety, ważnym kuponie i dostarcz go do redakcji - osobiście lub wrzuć do skrzynki kontaktowej gazety.
Możesz także wysłać go pocztą. Ogłoszenie jest bezpłatne i ukaże się w kolejnym wydaniu gazety.

REDAKCJA

Przyjdź do redakcji i podaj treść ogłoszenia. Cena za jedną emisję wynosi 5,00 zł (z VAT).

UWAGA!

Zmiana cennika ogłoszeń drobnych. Cena ogłoszenia w biurze ogłoszeń: 5,00 zł. Cena ogłoszenia wysłanego SMS-em: 4,92 zł (od 1 lutego 2020 r.).

Ogłoszenie na ważnym kuponie wyciętym z gazety: BEZPŁATNE.

Ogłoszenie dostarczone do redakcji do poniedziałku do godz. 10:00 ukaże się w najbliższym środowym wydaniu. W przypadku wysłania kuponu pocztą lub wrzucenia do skrzynki kontaktowej o terminie publikacji decyduje data dotarcia kuponu do redakcji.

Redakcja zastrzega sobie prawo ingerencji w treść ogłoszenia w przypadku, gdy podana kategoria jest niezgodna z treścią ogłoszenia, lub gdy treść ogłoszenia zawiera błędy ortograficzne lub stylistyczne.
Redakcja nie odpowiada za treść ogłoszeń.

KUPON na bezpłatne ogłoszenie drobne

(kupon ważny do 16.11.2020)

TREŚĆ OGŁOSZENIA:

CENA:

MIEJSCOWOŚĆ:

TELEFON KONTAKTOWY:

TWÓJ Głos kupon ważny do 16 listopada 2020

OGŁOSZENIA

MIESZKANIE SPRZEDAM

MIESZKANIE słoneczne, ciepłe, wysoki standard, 76,21 m2, lp na osiedlu Cichy Zakątek. Czynsz 200 zł plus opł. licznikowe, 3 pokoje. Cena 449.000. Można dokupić miejsce w garażu. Tel: 669 304 779

MIESZKANIE 3-pokojowe w centrum Ryk. Tel: 508 010 770.

KAWALERKA około 20 mkw z garażem w podwórku, może być na działalność. Centrum Ryk. Tel. 603 998 939.

MIESZKANIE ZAMIENIĘ

ZAMIENIĘ mieszkanie TBS w Warszawie, 55 mkw, 2 pokoje z aneksem kuchennym i garderobą, z tarasem o pow. 20mkw oraz komórką lokatorską, na mieszkanie, dom, siedlisko itp. w Dęblinie lub okolicach. Mieszkanie przystosowane dla osób poruszających się na wózku inwalidzkim. Tel. 512 361 301.

DOM SPRZEDAM

SIEDLISKO w Brusowie, dom + budynek gospodarczy + stodoła (murowane) na szerokiej działce (2 bramy wjazdowe), za działką grunty rolne o pow. około 1 ha. Cena do uzgodnienia Tel. 784 031 071.

SPRZEDAM dom lub wynajmę pod działalność gospodarczą. Ryki, Słowackiego (obok LO). Tel. 607 084 093.

LOKAL SPRZEDAM

DO sprzedania interesująca nieruchomość w Łaskarzewie w powiecie garwolińskim. Obiekt obecnie wykorzystywany jest na cele biurowo-handlowe.Możliwość adaptacji budynku głównego według uznania nabywcy. Do dyspozycji również duże magazyny. Główne atuty nieruchomości:cicha i spokojna okolica, bliskość terenów zielonych.Budynek posiada 2 oddzielne klatki schodowe na piętra (w jednej z nich można zrobić windę). Idealnie nadaje się na restaurację, hotel, SPA, klinikę medyczną-,ośrodek zdrowia ,komendę policji,bank , dom seniora, dom weselny, szkołę języków obcych, przedszkole, ośrodek kolonijny, sklepy, hurtownię sanitarną ,elektryczną ,farmaceutyczną ,alkoholi,napoi,drukarnie i inne. Obiekt do własnej aranżacji w zależności od potrzeb. Cena do uzgodnienia. Tel. 660 533 368.

LOKAL na działalność gospodarczą, 79 m kw na działce 1200 m kw (obecnie sklep), cena do uzg. Stężyca. Tel. 81 866 36 20.

DOM z działką blisko S17, 194,5 m2, działka 826 m2, stan surowy otwarty. Tel: 789 030 717

DO WYNAJĘCIA SZUKAM

WEZMĘ w dzierżawę grunty orne i łąki, Kłoczew i okolice. Tel. 790 772 445

DZIAŁKA POLE SPRZEDAM

SPRZEDAM działką z domem (3 kondygnacyjnym o pow. 360 m2) w Prażmowie k/Stężycy, o łącznej powierzchni 6 000 m2. Idealny na agroturystykę. Woda, prąd. Cena do uzgodnienia. Więcej informacji telefonicznie. Tel. 603 373 706, 530 065 055.

DZIAŁKA na Rycicach w Dęblinie, ul. Stara, 2200 mkw, media, budynek i mieszkalny i gospodarczy do remontu. Tel. 604 942 392.

KOPALNIĘ piasku sprzedam Swaty Podlasie I, w ilości powyżej 150 tys.ton, wraz z koncesją. Cena do uzg. Tel. 606 761 590.

GOSPODARSTWO 1,98 ha, budynek ogrodzony, 16 ar lasu. Trzcianki 52, nr działki 309 i las nr działki 512. Tel. 513 214 865, 500 561 720.

PIĘKNA działka budowlana 2500 m2 na osiedlu Wilga na ul. Koszałka Opałka Tel.: 603 338 213

DZIAŁKI budowlane w Kłoczewie, wszystkie media w pobliżu (gaz, prąd, woda, światłowód), na chwilę obecną 2 działki do wyboru (ok. 2100 m2), dojazd do działki w 97% drogą asfaltową. Tel. 722 309 191.

POLE 0,5 ha w Zalesiu, dobra klasa ziemi. Tel. 500 055 689.

DZIAŁKA 774 mkw, szer. 9m, wszystkie media w ulicy. Cena do uzg. Dęblin Rycice. Tel. 667 775 517.

DZIAŁKI BUDOWLANE w Sulbinach (gm. Garwolin) o nr. 1530 - 1536 i 1564 oraz 1577 o powierzchni 1.200 m2; wymiary: 26,6 x 45 metrów; i o nr. 1562, 1570-1573 o powierzchni ok. 1000 m2 i wymiarach 25 x 40 metrów; cena 140 zł/ m2 Tel. 506 629 877 ; 507 277 477.

DZIAŁKA budowlana 30 arów, wszystkie media w ulicy, możliwość wykopania stawu, cena do uzgodnienia,

Jedno ogłoszenie = jedna oferta

UWAGA!!!

W jednym ogłoszeniu można podać tylko jedną ofertę sprzedaży, kupna, czynności. W przypadku, gdy w ogłoszeniu będzie więcej ofert, opublikowana zostanie pierwsza w kolejności, nawet, jeśli pozostałe dotyczą tej samej kategorii.

1. Z ogłoszenia: „Sprzedam kosiarkę rotacyjną, pługi czteroskibowe, kultywator...” opublikowana zostanie oferta sprzedaży kosiarki rotacyjnej. Pozostałe dwie rzeczy należy podać w kolejnych ogłoszeniach.

2. Z ogłoszenia: „Kupię samochód audi, seat, polonez...” opublikowana zostanie tylko oferta kupna samochodu audi. Pozostałe oferty kupna powinny znaleźć się w oddzielnych ogłoszeniach.

KUPON na bezpłatne ogłoszenie drobne

(kupon ważny do 16.11.2020)

TREŚĆ OGŁOSZENIA:
Sprzedam kosiarkę rotacyjną,
pługi czteroskibowe; kultywator...

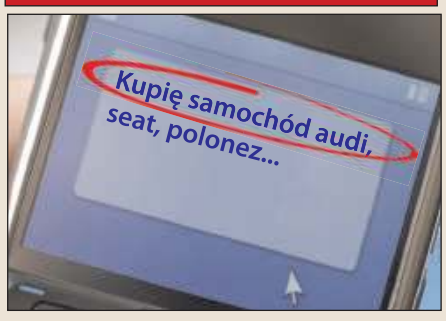

eprasa.pl 1d87415b5e

PODŁOGI DREWNIANE LESZEK JAHNS
- UKŁADANIE PARKIETÓW, DESEK, PODŁÓG EGZOTYCZNYCH PANELI PODŁOGOWYCH
- CYKLINOWANIE BEZPYŁOWE
- LAKIEROWANIE, OLEJOWANIE
- MONTAŻ LISTEW PRZYPODŁOGOWYCH, COKOŁÓW
- PEŁNE DORADZTWO PRZY DOBORZE MATERIAŁÓW
e-mail:podlogileszekjahns@onet.pl
ul. K.Wojtyły 11/20, 08-500 Ryki
tel. 399 253 741
kom. 661 791 981

Piotr Gos Pian-Pur Docieplenia
Pianą Pur-otwarto i zamknięto komórkową
wiercenie metodą DIAMENTOWĄ
08-500 Ryki Sędowice 8a
klimatyzacja elektryka hydraulika
tel. 691 970 308

ZIOŁA I LEKI ZIOŁOWE NA
- CUKRZYCĘ
- ŻOŁĄDEK
- WĄTROBĘ
- TRZUSTKĘ
- ODCHUDZANIE
- CIŚNIENIE
- CHOLESTEROL
- I INNE
Sklep zielarski i dewocjonalia w Rykach, ul. Szkolna 25
Pn- Pt 9.00-16.30, Sob. 9.00-13.30,
REALIZUJEMY INDYWIDUALNE ZAMÓWIENIA KLIENTÓW, tel. 693 116 108

WYPRZEDAŻ
glazura od 13,90/m²
terakota od 14,90/m²
Kamilos, Ułęż 207
tel. 81 866 74 01, kom. 665 280 325

POSADZKI MIXOKRETEM
Wojciech Bednarczyk
tel. 600 707 294

CENTRUM STOMATOLOGICZNE LUXDENT
Ryki, ul. K. Wojtyły 3
I piętro, nad MediVitą
lek. dent. Sławomir KONCEWICZ
tel. 534 260 870
- leczenie próchnicy
- stomatologia estetyczna
- odbudowa zębów
- chirurgia
- protetyka
- profilaktyka
- stomatologia dziecięca
- RTG: pantomogram, zdjęcia zębowe
Rejestracja telefoniczna prowadzona jest przez 7 dni w tygodniu

Dęblin, ul. Spacerowa. Tel. 798 322 354.

DZIAŁKA budowlana w Rykach ul. Słowackiego 6,5 ar uzbrojona w gaz, prąd, woda. Tel. 502 604 173.

DZIAŁKA budowlana 15 ar, Ryki ul. Piaskowa 26. Tel. 690 974 261.

DZIAŁKA POLE
KUPIĘ

POLE na terenie gminy Kłoczew, oraz w okolicy Kotłówki i Zakrzówka. Tel. 501 484 957.

SAMOCHÓD
SPRZEDAM

AUDI A4, B5, 98 rok, 1,8 B+G, niebieski, combi, ESZ, EL, climatronic, ABS, H, stan dobry. Cena 4.200 zł. Tel. 601 308 103.

FIAT Punto Evo 2010/2011rok. 1.4 benzyna, drugi właściciel. 131000 przebiegu, bordowy, pięciodrzwiowy, garażowany. Tel. 517 740 838.

HONDA Acord VI 1.8 vtec benzyna, 2001r. ubezpieczenie do X.2021. przegląd do VII.2021, dwa kpl kół, przebieg 257400 km, cena 4.000 zł. Czernic. Tel. 723 879 909.

HYUNDAI Tucson; 2.0 CRD-MR04; wersja Elegance 4 WD; diesel; 2005 rok; srebrny metalic; garażowany; mało używany; zadbany - jeździł tylko właściciel; posiada hak i relingi dachowe; cena do uzgodnienia; okolice Garwolina Tel. 500 446 562.

MAZDA 2, 2007 r., 1.4 B+G sekwencja, klima, ABS, błękit metalik, przebieg udokumentowany 87 tys. km, 2 komplety opon, stan dobry. Dęblin 11000. Tel. 606 858 784.

MAZDA w kombi rocznik 2004. silnik 2.0 136KM diesel. Tel. 512 187 372.

OPEL Zafira B 2.0 D, 2002r. 101KM, siedem osób, stan db. Ok. Ryk. Tel. 501 844 460.

PEUGEOT 207; 2007 rok; 1.4 B; 147 ty. km; PP; ESZ; ABS; WK; AF; drugi komplet kół; kolor czarny; stan bdb; cena 11.900 zł; Garwolin Tel. 502 269 548.

SUZUKI Grand Vitara, 2,0 B+G, 2005 r, kolor srebrny metalic, stan bardzo dobry. Cena 20.000 do negocjacji. Tel. 500 055 689.

TOYOTA Corolla 1.6 B+G 2002r. 110 KM, 225 tys.km. sedan, salon PL, stan bdb, szary metalik, gaz inst. STAG zał w 2016r. Tel. 607 186 393.

TOYOTA RAV 4, poj. 2.0 B produkcja 2005r. przebieg 160 tys.km. udokumentowany. Ryki.

VW Passat 1.6 D kombi, 2012r. brąz perłowy, pełna elektryka, nawigacja PL, czujniki parkowania, klimatronik, bez wkładu finansowego. Cena do uzg. Ryki. Tel. 609 673 128 .

SAMOCHÓD
KUPIĘ

SKUP AUT. KASACJA
Dobre ceny. Dojazd gratis
Gotówka od ręki
660 454 255

KUPIE SAMOCHODY do 5.000 zł; po cenie mniejszej niż rynkowa; w cenie złomu także; Żelechów Tel. 505 874 162.

MOTOCYKL
SPRZEDAM

SKODA Fabia 2009r. 1.2 B. klima, el.szyby przód, ABS. srebrna. cena 12.500 zł. Okolice Ryk. Tel. 608 384 810.

MOTOCYKL
KUPIĘ

KUPIĘ stare motocykle, części, dowody rejestracyjne typu WSK, MZ, Romet Tel. 514 633 149.

MOTO RÓŻNE
SPRZEDAM

CZĘŚCI do VW Transportera T4, blacharskie, mechaniczne i inne Tel. 601 308 103.

CZĘŚCI używane do Audi, VW, Seat, Opel i Mercedes, blacharskie, mechaniczne, oświetlenie i inne. Cena do uzgodnienia Tel. 601 308 103.

CZĘŚCI używane do samochodów francuskich, części blacharskie, mechaniczne, oświetlenie, koła i inne Tel. 601 308 103.

CZĘŚCI używane do samochodów japońskich i koreańskich, części blacharskie, oświetlenie i inne. Cena od 20 zł. Okolice Trojanowa Tel. 601 308 103.

FELGI stalowe z oponami zimowymi do Toyoty Avensis 1. 185/65 r14. Tel. 511 802 888.

HAKI holownicze nowe i używane, możliwość montażu. Cena do uzgodnienia Tel.

MARTYNK Mariusz Majek
Sosnówka 23 08-550 Kłoczew
BUDOWA DOMÓW OD PODSTAW
- POSADZKI ANHYDRYTOWE na ogrzewanie podłogowe
- POSADZKI MIXOKRETEM
- DOCIEPLENIA BUDYNKÓW
- DOCIEPLENIA PODDASZY
- TYNKI TRADYCYJNE WYKOŃCZONE PIASKIEM KWARCOWYM
przy zakupie usługi z materiałem VAT 8%
tel. 604 566 208

WYPOŻYCZALNIA SPRZĘTU BUDOWLANEGO
tel. 605 968 002
WWW.WYPOZYCZALNIA-KORZENIOW.PL
KORZENIÓW 75
- ZAGĘSZCZARKI DO GRUNTU
- PIŁY DO BETONU
- AGREGATY PRĄDOTWÓRCZE
- MŁOTY WYBURZENIOWE
- MŁOTOWIERTARKI
- WIERNICE DO BETONU
- WIERTNICE DO GLEBY
- ŁUPARKI DO DREWNA
- RĘBAKI DO GAŁĘZI
- GLEBOGRYZARKI
- NAGRZEWNICE, DMUCHAWY
- SZLIFIERKI DO GIPSU
- OSUSZACZE POWIETRZA
- ODKURZACZE PRZEMYSŁOWE
- PRZECINARKI DO PŁYTEK
- CYKLINIARKI
- MOTOPOMPY
- ZSYPY DO GRUZU
- ZACIERACZKI DO BETONU
- BETONIARKI
- ŁATY WIBRACYJNE
- WIBRATORY DO BETONU
- I WIELE INNYCH

USŁUGI KOMINIARSKIE
FREZOWANIE KOMINÓW
- czyszczenie mechaniczne
- wkłady kominowe
- ceramika izolowana
- odbiory, przeglądy
do każdego frezowania NASADA GRATIS!
KOM-FREZ tel. 783 493 576

OKRĘGOWA STACJA KONTROLI POJAZDÓW
Włodzimierz Lesisz
- MECHANIKA POJAZDOWA
- SKLEP MOTORYZACYJNY
- STACJA PALIW
Pełny zakres badań technicznych
08-530 Dęblin, ul. Szpitalna 2
kom. 506 17 00 95, tel. 81 88 01 920

HURTOWNIA SPOŻYWCZA
Maria Pawlak
u Helenki
Oferujemy:
- mrożonki, flaki,
- świeży drób,
- wędliny, konserwy,
- napoje, słodycze,
- lody
- konserwy rybne
BARDZO DUŻY WYBÓR RYB i ŚLEDZI
OBSŁUGUJEMY CHRZCINY, KOMUNIE IMPREZY OKOLICZNOŚCIOWE
ryby mrożone, wędzone, smażone i śledzie
RYKI, ul. Żytnia 10 (za budynkiem OSI)
☎ 81 8652 103
Zapraszamy: Pn-Pt 7.00-17.00 Sob 7.00-15.00

SKUP BYDŁA I CIELĄT
KONKURENCYJNE CENY
- byki - jałówki - krowy
wysyłam na export
ODBIÓR Z GOSPODARSTWA W KAŻDEJ KONDYCJI
PŁATNOŚĆ GOTOWKĄ LUB SZYBKIM PRZELEWEM
tel. 519 136 146, 506 385 510

Usługi Remontowo - Budowlane
DOCIEPLENIA BUDYNKÓW
PRACE WYKOŃCZENIOWE
Kulik Tomasz
Nowy Bazanów 19b
kom. 500 708 705

601 308 103.

INSTALACJE gazowe oraz butle używane, sekwencja oraz części. Tel. 601 308 103.

KLAPKA wlewu paliwa Renault Scenik I 2003r. kolor srebrny, cena 80 zł. Ryki. Tel. 693 099 450.

KOŁA z felgami stalowymi 15 cali, zimowe Michelin kierunkowe 195/65 R15 + kołpaki Skoda Octawia, VW, Seat, Audi. Cena 400 zł. Ryki. Tel. 694 823 614.

OPONY, felgi aluminiowe i stalowe. Więcej informacji pod nr Tel. 601 308 103.

OPONY używane rozm. 185x65x14 (zużycie około 20 proc.) cena za 4szt. 320 zł. Tel. 606 761 590.

OPONY zimowe kpl 4szt. star performer 185/55 R16. Tel. 662 596 281.

OPONY zimowe w bardzo dobrym stanie: Fulda Kristall Control HP 2245/45 R18 100V - 4 szt. - 400 zł made in Germany. Tel: 519 599 393

OPONY zimowe z felgami, 175/65 R14 - 4 szt do Citroen Berlingo. Cena 300 zł/ kpl. Stężyca. Tel. 81 866 36 20.

OSIE do przyczep, używane, różne, ładowność od 1 tony. Cena do uzgodnienia Tel. 601 308 103.

RADIO renault scenic I 2003r. + kod do radia, cena 70 zł. Ryki. Tel. 693 099 450.

SILNIK kompletny Renault Clio 1.5 DCI 75 KW przebieg 50 tys.km. 2012r. chłodnice, skrzynia biegów, sprawne. Ryki. Tel. 694 823 614.

SKUTER Peugeot 2014r. 15 tys.km przebiegu, oryginalny, ubezpieczony do luty 2021r. Cena 2.500 zł. Ryki. Tel. 601 098 094.

URSUS C330 maska i błotnik wypiaskowane i pomalowane na żółto. Ryki. Tel. 693 550 359.

MOTO RÓŻNE

KUPIĘ

FELGI Fiat 125P / Polonez z przetłoczeniem pod kołpak chromowany. Ryki. Tel. 693 550 359.

MASZYNY ROLNICZE

SPRZEDAM

KROKODYL do obornika na dwa siłowniki szer. 1.2 lub 1.5m, solidny. Cena do uzgodnienia, Okolice Kłoczewa. Tel. 693743177

SPRZEDAM agregat uprawowy o szerokości 2,5 m. Agregat jest na wysokiej łapie to typowo uprawowy agregat z wałkiem. Cena do uzgodnienia, Okolice Kłoczewa. Tel. 693743177

CIĄGNIK Ursus 360 3P, silnik i podnośnik po kapitalnym remoncie. Nowe opony i akumulator, stan idealny. Cena do uzgodnienia. Tel. 609 560 633

LINY stalowe do zgarniaczy obornika fi10, fi12, fi13, koła linowe oraz zakuwanie lin. Tel. 603 346 594.

W ZWIĄZKU z likwidacją działalności sprzedam sprzęt do atestacji opryskiwaczy oraz części zamienne do opryskiwaczy i ciągników. Tel. 509 573 037.

KULTYWATOR 14 łap szerokość 2,1m. Tel. 669 432 215.

BRONA talerzowa Bomet2x10 talerzy, szer. 2,10 m. Tel. 669 432 215.

PRZEWRACARKO - zgrabiarka taśmowa do siana. Tel. 669 432 215.

TALERZÓWKA Akpil 2x7 i chwytak do belotów masywny na 2 siłowniki. Ok. Kłoczewa. Tel. 692 543 783.

PRZETRZĄSARK) - zgrabiarka 6 i druga karuzelowa zachodnia, stan bdb, likwidacja upraw zielonych. Ok. Kłoczewa. Tel. 692 543 783.

ROZSIEWACZ nawozu motyl duży stan bdb, cena 2.000 zł. Wola Zadybska. Tel. 725 404 439.

CIĄGNIK T-25 Władimirec, 87 r. bez kabiny. Rozrzutnik

eprasa.pl 1d87415b5e

SZAMBA
zbiorniki betonowe na scieki
domowe, przemysłowe, deszczówkę, gnojowicę
tel. 791 519 607
www.szambabetonowe-brat-bet.pl, brat-bet@wp.pl

SZAMBA BETONOWE
z wykopem i podłączeniem
usługi koparko-ładowarką
tel. 502 285 636

ALMAR trans
• KRUSZYWA DROGOWE
• PIASEK-ŻWIR-POSPÓŁKA
• WAPNO NAWOZOWE
• KAMIEŃ OGRODOWY
• PIASEK DO MIXOKRETA
• OTOCZAKI
KŁOCZEW
tel. 502 215 457

STUDNIE
Mirosław Izdebski
Dąbrówka Stany 74
✔STUDNIE WIERCONE
✔POMPY CIEPŁA
✔DESZCZOWNIE
✔ODWODNIENIA
608 046 239
504 320 592

MAKLESZ
• wykopy, zasypy, plantowanie
• transport piachu, żwiru, pospółki, ziemi ogrodowej
• transport 20-30 ton
• piasek kwarcowy
• kruszywo betonowe, drogowe i ozdobne
• układanie kostki brukowej
• zamiatanie dróg i parkingów
WAGA 60 ton
08-500 Ryki, ul. Swatowska 20
tel. 602 284 292, 698 642 151

ZAKŁAD MASARSKI - KŁOCZEW
KORYŚ
SKLEP FIRMOWY
CODZIENNIE !
ŚWIEŻE MIĘSO, WĘDLINY, CIASTA, PIEROGI I INNE...
Ryki, ul.Słowackiego 4 "Pasaż Merkury"
Wygrywamy smakiem
www.koryskloczew.pl

P.P.H.U. DALEX
OGRODZENIA
- betonowe i panelowe
- słupki, podmurówki do siatek i paneli
- produkcja sprzedaż montaż
SZAMBA KOMPLEKSOWO
kręgi przepusty i inne wyroby betonowe
Ryki, Kazimierzyn 2, tel. 606 212 049

P.P.H.U. DALEX
USŁUGI ZIEMNE
www.dalex-robotyziemne.ngb.pl
- wykopy, niwelacje, plantowanie
- załadunki, rozładunki
- transport wywrotkami
- usługi minikoparką, koparko-ładowarką i koparką
- sprzedaż piachu, żwiru
KRUSZYWO BETONOWE
Ryki, Kazimierzyn 2, tel. 606 212 049

2-osiowy, dwa wałki resorowany, sprawny. Kosiarka rotacyjna do remontu. Okolice Ryk. Tel. 691 422 766.

PRZYCZEPA samozbierająca do siana Deutz Farh K 560 na tandemie, stan bdb, sprawdzona, cena 11.700 zł. Okolice Ryk. 11700. Tel. 602591529.

PŁUG zagonowy Kuernrland 4 skibowy, zabezpieczenia resorowe w oryginale, cena 9.700 zł. Ok. Ryk. 9700. Tel. 602591529.

ŚRUTOWNIK kamienny do paszy. Lasocin. Tel. 881 006 929.

SIEWNIK Motyl - rozsiewacz 2006r. mało używany, stan bdb. Tel. 692 290 910.

KULTYWATOR 2.10m Grudziądz. Tel. 692 290 910.

ROZRZUTNIK Czarno-białostocki, stan dobry. Tel. 692 290 910.

WÓZ cały metalowy z przodu kola 16 od ciągnika z tyłu samolotów, stan dobry. Tel. 692 290 910.

PŁUGI 4 Grudziądz, stan bardzo dobry. Tel. 692 290 910.

ZGRABIARKA Fella 320 szer gr 320 idealna do ciągnika C 330. Cena 4.100 zł. Ok. Kłoczewa. Tel. 607 231 715.

PRASA belująca krone kr120 bardzo małe zapotrzebowanie mocy, stan bardzo dobry. Tel. 662 506 265.

KABINA do c360, okolice Ryk. Tel. 725 840 600.

KOMBAJN Massey Ferguson 187 heder 3 metry sieczkarnia, stan dobry, cena 9500 zł, okolice Ryk. Tel. 725 840 600.

PRZETRZĄSARKO-ZGRABIARKA pasowa w dobrym stanie, wszystko sprawne. Żelechów. Tel. 507 485 634.

KAPUSTA biała szatkowana na zamówienie. Tel. 608 887 301, 737 406 312.

PŁUGI małe 5 podorywkowe proste, stan bdb. Tel. 505 900 999.

TALERZÓWKA bomet 4x7 3,15 szeroka .2009r wałek z tyłu mało używana, stan bardzo dobry. Tel. 505 900 999.

OPRYSKIWACZ 400l sprawny, stan bardzo dobry. Tel. 505 900 999.

BRONY grudziądz 5 , 4 pola mało używane proste, stan bardzo dobry. Tel. 505 900 999.

TALERZÓWKA 2x8 sprawna mało używana, stan bardzo dobry. Tel. 505 900 999.

CIĄGNIK C360 w całości na części, cena 7500zl. Cena nie podlega dyskusji. Tel. 695 901 780.

WÓZ konny; cena do uzgodnienia; Gończyce Tel. 502 468 112.

TRAKTOR MF-255 prod. 1989r. z turem, okolice Ryk. Tel. 691 827 172.

ROZSIEWACZ do nawozu Kos, stan bardzo dobry, cena do uzgodnienia, okolice Stężycy. Tel. 517 524 896.

MASZYNY ROLNICZE
KUPIĘ

SADZARKI lubelskie i czerpakowe kupię. Tel. 517 293 861.

MASZYNY rolnicze: rozrzutnik, talerzówka, pługi, siewniki, przyczepy i różne. Tel. 517 293 861.

ROZRZUTNIK Czarna-Białostocka; na dwa wałki; w dobrym stanie; cena do uzgodnienia; Mroków Tel. 692 263 782.

TRAKTOR Zetor. Tel. 784 181 277.

SADZARKA lubelska. Tel. 692 290 910.

PRASA kostkującą john-der lub klasa deut-fah oraz kombajn ziemniaczany Anna w dobrym stanie. Tel. 516 052 314.

MASZYNY sprawne i do remontu. Tel. 505 900 999.

MASZYNY URZĄDZENIA
SPRZEDAM

PŁUG do śniegu, kukurydzy szer. 2m do tura lub tuza. Cena do uzgodnienia, Okolice

AUTO-SERWIS
AUTO-HANDEL / AUTO-CZĘŚCI
mechanika pojazdowa
naprawy bieżące
blacharstwo, lakiernictwo
Adam Olek - Ryki, ul. Zielona 57
501 686 196

Zawodowo dbamy o naturę!
Surowce wtórne
KORNEX
z myślą o środowisku
OBSŁUGA FIRM
- odbiór MAKULATURY I FOLII
- wywóz ODPADÓW KOMUNALNYCH
ODBIÓR ODPADÓW BUDOWLANYCH/GRUZU
Realizujemy dostawy:
ŻWIRU, PIACHU, KRUSZYWA
w ilościach już od 1m3
08-504 Ułęż Korzeniów 80
tel. 81 866 76 92 kom. 669 105 580

SKUP ZŁOMU
I METALI KOLOROWYCH
• NAJWYŻSZE CENY W REGIONIE
• Odbiór złomu systemem kontenerowym
• Płatne GOTÓWKĄ
• Waga elektroniczna
• Auto kasacja
tel. 609 126 733
Ryki, ul. Kolejowa 1

AUTO KASACJA
Ryki, ul. Kolejowa 14
(obok stacji benzynowej Bliska)
AUTO KASACJA: tel. 781 200 418
SPRZEDAŻ CZĘŚCI: tel. 603 756 451
• Wydawanie zaświadczeń do wyrejestrowania pojazdu
• Odbiór pojazdu od właściciela
• Płatność gotówką za odebrany pojazd
• Skup katalizatorów
• Sprzedaż części samochodowych
www.zlomstal.pl

SPRZEDAŻ WĘGLA
Z NAJLEPSZYCH ŚLĄSKICH KOPALŃ
WORKOWANY EKOGROSZEK
NAJNIŻSZE CENY
WAGA ELEKTRONICZNA
DOWÓZ GRATIS - do 10 km
tel. 609 126 733
Ryki, ul. Kolejowa 1

eprasa.pl 1087415856

DAMBUD Damian Łysiak
- KOMPLEKSOWA BUDOWA DOMÓW
- POSADZKI MIXOKRETEM
- TYNKI TRADYCYJNE
- DOCIEPLENIA BUDYNKÓW I PODDASZY
z materiałów własnych (tylko renomowanych firm) i powierzonych
TANIO SOLIDNIE
VAT 8%
AUSTROTHERM CEMEX
tel. 516 042 920, 574 942 212

SKUP ZBOŻA
każdej jakości i każdego rodzaju.
Odbiór z gospodarstwa.
Płatne gotówką.
Tel. 518 048 715

SKUP ZBOŻA
żyto
pszenżyto
owies
Magazyn Wola Żelechowska lub odbiór z gospodarstwa
tel. 507 663 425

SKUP ZBÓŻ
tel. 503 043 868

SKUP ZBOŻA
- żyto - owies
- pszenżyto - i inne
Magazyn Żelechów lub odbiór z gospodarstwa
tel. 508 151 622

Kłoczewa. Tel. 693743177

PALECIAK do Tura, mocowanie euro ramka. Wspawane tulejki. Cena do uzgodnienia. Tel. 693 743 177.

SILNIKI elektryczne 2KW 3KW4 KW i większe. Tel. 603 346 594.

BOJLER kospel 100l podwójna wężownica, nowy nie montowany, 300 zł. Stryj. Tel. 733 573 391.

STEROWNIK kotła S.P.05.LCD nowy, miesiąc na gwarancji; wentylator nadmuchowy do pieca NWS. Cena do uzgodnienia. Tel: 667 495 008

PIEC gazowy do wody Junkers. Dęblin. Tel. 602 179 419.

KRAJZEGA na siłę. Dęblin. Tel. 512 777 218.

PRODUKTY I PŁODY ROLNE

SPRZEDAM

ZIEMNIAKI Tel. 609 560 633

SADZONKI truskawek odm. roksana, rumba, sybilla, cena 20 gr/szt. Ryki. Tel. 733 344 670.

MALINA sadzonki malin jesiennych. Tel. 664 214 073.

SIANOKISZONKA w balotach; tegoroczny, pierwszy pokos; cena 90 zł / szt.; okolice Miastkowa Kościelnego; dzwonić po 17:00 Tel. 789 135 135.

BELOTY z sianokiszonki, zbiór 2020r.Okolice Kłoczewa. Tel. 665 085 181.

ŻYWORÓDKA roślina lecznicza. Tel. 692 314 810.

ŻYTO i jęczmień. Ryki. Tel. 506 182 271.

PŁUG 2-skibowy do ciągnika, cena 200 zł. Tel. 667 172 910.

TRUSKAWKI sadzonki, cena 30 gr/szt do uzg. Ryki. Tel. 663 915 570.

SADZONKI MALINA jesienna Sugana odporna na choroby, owoc duży nierozpadający się, pędy sztywne nie wymagające podpór. Tel. 664 366 193.

JEŻYNA bezkolcowa wielkoowocowa. Tel. 664 366 193.

SADZONKI maliny letniej i jesiennej. Duży wybór odmian. Malina żółta, czerwona i czarna, Tel. 664 366 193.

ZBOŻE pszenżyto, pszenica, żyto i owies. Ryki. Tel. 605 340 777.

ZIEMNIAKI jadalne i paszowe, worki 15kg. Na terenie Ryk dowóz gratis. Tel. 605 340 777.

ŻYTO 50 zł, pszenżyto 60 zł. Możliwość dowozu. Swaty. Tel. 607 462 333.

ZIEMNIAKI jadalne, białe i żółte , marchew, burak czerwony, kapusta biała i czerwona, cebula. Ok. Ryk. Tel. 607 525 408.

SADZONKI maliny jesiennej polana i poemat. Cena do uzgodnienia. Okolice Ryk. Tel. 503 358 410.

SADZONKI maliny: jesiennej - Polana i letniej- Glenample, malina bez kolcowa owoce bardzo duże i smaczne, cena 50gr/szt. Okolice Ryk. Tel. 504 233 736.

OWIES trzeci rok po centrali. Tel. 782 639 376.

JABŁKA prosto od sadownika, cena od 1zl/kg. Stężyca ul. Podwale 46. Tel. 607 932 030.

ZIEMNIAKI belaroza cena 1zl kg oraz marchew odpadową cena 75 gr. Polecam. Tel. 662 506 265.

ZIEMNIAKI jadalne Katania białe Winieta żółte oraz paszowe, możliwy dowóz. Tel. 608 887 301, 737 406 312.

OWIES. Tel. 516 066 492.

OWIES; około 10 ton; cena do uzgodnienia; okolice Miastkowa Kościelnego; dzwonić po 17:00 Tel. 789 135 135.

SIANOKISZONKA w balotach; tegoroczny, pierwszy pokos; cena 90 zł / sztuka; okolice Miastkowa Kościelnego; dzwonić po 17:00 Tel. 789 135 135.

PRODUKTY I PŁODY ROLNE

KUPIĘ

ZBOŻE pszenica pszenżyto żyto jęczmień owies i inne. Tel. 511 443 262.

SKUP zbóż Ułęż, każda ilość, dostawy do magazynu w Ułężu lub odbiór z gospodarstwa. Ceny zależne od aktualnych cen rynkowych. Szybkie i terminowe płatności. Tel. 608 418 257

ZBOŻE każdy rodzaj. Tel. 506 550 274.

AGD RTV

SPRZEDAM

TELEWIZOR LCD 32 cale i 50 cali; niedrogo; z gwarancją; Garwolin Tel. 25 682 35 33 lub 507 253 977.

PRALKA wirnikowa Frania Światowid, stan bardzo dobry. Ryki. Tel. 500 235 472.

RADIOODTWARZACZ samochodowy Sony; CD; MP3; Bluetooth; czarny; niebieskie podświetlanie; plus pilot zdalnego sterowania; w zestawie kostki i oryginalne opakowanie; stan bdb; Garwolin 100. Tel. 502 987 109.

TELEWIZOR 24 cale z dekoderem, sprawny, cena 100 zł. Ryki. Tel. 666 024 815.

MEBLE

SPRZEDAM

SZAFA 3-drzwiowa; przesuwana; z lustrem; podświetlana; wymiary: wys. 210/ szer. 206/ głb. 60 cm; cena do uzgodnienia; Garwolin Tel. 514 690 399.

ŁÓŻKO rozkładane młodzieżowe o wym. 70x200, po rozłożeniu około 140x200, kolor czerwony, cena 100 zł do uzg. Ryki. Tel. 663 790 523.

WERSALKA i dwa fotele. Ok. Ryk. Tel. 505 988 412.

ŁÓŻKO piętrowe drewniane z materacem; łóżko samochód ze stelażem i materacem nieużywane. Stół krzesła ogrodowe, krzesła fotele foteliki, fotele skórzane, biblioteczka, szafki nocne, witryna szklana, Tel. 507 533 143.

MEBLE: stoły, krzesła, komody, wersalki, szafy. Możliwy transport. Ryki. Tel. 662 271 795.

BUDOWLANE

SPRZEDAM

PROFIL 40x40x3 10 zł/m, 50x50x3 13 zł/m, 50x40x3 11,50 zł/m, profil bramowy 70x70x4 23 zł/m, nowy materiał, I gatunek Tel. 570 723 000.

GRZEJNIKI aluminiowe; ok. 70 żeberek; cena 10 zł / żeberko; więcej informacji telefonicznie Tel. 695 134 486.

SŁUPKI ogrodzeniowe, długość 2 m i 2,20 m, cena do uzgodnienia. Ryki. Tel. Tel. 503 493 002.

DESKI dębowe gr 5 cm 2,5 cm, sezonowane pod wiatą. Tel: 503 493 002, Ryki

KALORYFER łazienkowy typu „drabinka"; koloru białego; stan idealny - z mieszkania w stanie deweloperskim z powodu wymiany na inny model; w komplecie z odpowietrznikami i termosta-

eprasa.pl 1d87415b5e

OGŁOSZENIE

Wójt Gminy Kłoczew ogłasza pierwszy przetarg ustny nieograniczony na sprzedaż zabudowanej nieruchomości, stanowiącej mienie komunalne Gminy Kłoczew, położonej w Przykwie - działki nr 248/2 o pow. 5730 m2, cena wywoławcza 139.400,00 zł plus obowiązująca stawka podatku VAT, wadium 7.000,00 zł. Przetarg odbędzie się dnia 2 grudnia 2020 roku o godz. 10:00 w siedzibie Urzędu Gminy Kłoczew - sala konferencyjna.

Ogłoszenie o przetargu podaje się do publicznej wiadomości na okres 30 dni przed wyznaczonym terminem przetargu.

Dodatkowe informacje można uzyskać na stronie internetowej Urzędu Gminy Kłoczew lub pod numerem telefonu 25 75 43 199 w. 23.

tem; cena 160 zł; Garwolin Tel. 502 987 109.

GRUZ kruszony betonowy. Ryki. Tel. 602 702 043.

RURA fi 14 dobra na tanie ogrodzenie, cena 1 zł/mb. Warszawa. Tel. 502 280 793, 888 302 303.

PROFIL ocynkowany nowy 80x20x1,2 cena po 5 zł/mb. Tel. 502 280 793, 888 302 303.

SŁUPKI ocynkowane z profila; 45x40x2; cena 14 zł/mb. Tel. 502 280 793.

PROFIL 40x30x1,5. nowy, za pół ceny 3 zł/mb. 2000mb. Maciejowice. Tel. 502 280 793.

RURY 40x1 ocynkowane i czarne, cena 3 zł/mb. Tel. 502 280 793, 888 302 303.

RURA fi 133 nowa, na słupy do wiat, cena 25 zł/mb. Tel. 888 302 303, 25 6825794.

KOSTKA brukowa rozbiórkowa 8cm gruba, behaton z podbudową. Garwolin. Tel. 502 389 307.

OKNA plastikowe z demontażu około 5 letnie, wym. 2,10x2,15 2 szt stan dobry. Dęblin. Tel. 697 867 280.

PUSTAKI białe stare lata 90-te, 60x24x24 i kawałki. Stężyca Tel. 518 446 482.

PRZEPUSTY betonowe. Dęblin. Tel. 602 179 419.

OKNA białe plastikowe z demontażu stan dobry, 5 letnie, wys. 1,1 szer. 1,15. Dęblin, Tel. 697 867 280.

PROFIL 100x100x3 cena 24 zł/mb. Ryki. Tel. 888 302 303, 502 375 285.

PROFIL 80x80x2 ocynkowany, cena 11 zł/mb. Tel. 502 375 285, 888 302 303.

PROFIL 60x20x2 cena 6 zł/mb. Tel. 502 375 285, 888 302 303.

RURY fi 48x2,6 nowe, cena 9 zł/mb, dobre na słupki. Tel. 888 302 303, 502 375 285.

PROFILE cena2 zł/kg pół ceny. Docinamy na wymiar odpady zostawiamy sobie. Tel. 888 302 303,502 375 285.

PROFIL 120x120x4 cena 35 zł/mb. Tel. 600 126 019, 888 302 303.

BLACHA 12mm 1500x3000 nowa cena 2,70 zł/kg. Tel. 888 302 303, 25 6825794.

PROFILE różne, cena 2 zł/kg. Docinamy na każdy wymiar, zabierasz to co wytniesz bez odpadów. Kozienice. Tel. 486145069, 25 6825794.

RURA na słupku nowa, fi 2 „ - fi 60x3 cena 11 zł/mb. Tel. 888 302 303, 25 6825794.

PROFIL 80x20x1,2 ocynkowany, cena 5 zł/mb. Tel. 888 302 303, 502 280 793.

PROFIL 120x120x3 na słupy od wiat, cena 27 zł/mb. Tel. 888 302 303, 25 6825794.

DLA DZIECI
SPRZEDAM

KUCHNIA dziecięcą - stolik i 2 krzesła różowe i wózek do lalek, cena 200zł. Tel. 785 229 536.

ZWIERZĘTA
SPRZEDAM

OPASY wyprzedaż. Tel. 786 958 986.

CIELAKI od 2 tygodni do 8 tygodniu. Tel. 786 958 986.

KROWA z cielakiem. Cena do uzgodnienia. Tel. 664 714 621

KROWA z cielakiem. Tel. 606 181 345

KROWA z cielakiem. Tel. 606 181 345

PROSIĘTA do dalszego chowu, 8 szt. Waga ok. 25 kg. Cena do uzg. Tel. 506 167 248.

BELE 150 ze słomy pszennej. Cena 15 zł za sztukę, ostatnie 13 szt. Możliwość negocjacji ceny. Natalia koło Garwolina. Tel: 511 820 935

PROSIĘTA; odsadzone i wykastrowane; cena do uzgodnienia; Zwola k. Garwolina Tel. 692 391 123.

BYCZEK czarno biały 1-tygodniowy z własnej hodowli. Cena do uzgodnienia. Okolice Nowodworu. Tel: 726 470 778

BYCZEK mieszaniec czarno biały 2-tygodniowy, bardzo ładny. Cena do uzgodnienia. Okolice Nowodworu. Tel. 726 470 778.

PROSIĘTA do dalszego chowu. Ryki. Tel. 669054495.

KOZA roczna czarna; dwie 4miesięczne. Okolice Ryk. Tel. 697 335 385.

KROWA mleczna biało-czarna, 10 lat. Kontakt po 16tej. Ok. Ryk. Tel. 604 112 401.

KURY nioski 60-tygodniowe, niosące, cena 12 zł. Tel. 509 348 264.

JAŁÓWKA mleczna zacielona, termin wycielenia 12 XII, czarno-biała. Ryki. Tel. 660 972 114.

JAŁÓWKI hodowlane. Potok k/Ryk. Tel. 607 525 408.

PROSIĘTA zarejestrowane. Ryki. Tel. 880 533 044.

CIELAKI. Tel. 790 225 079.

JAŁÓWKA ładna ponad półtoraroczną, mięsną, ładnej budowy, brązowa, waga ok 500 kg, żywiona ekologicznie własnymi paszami. Tel. 573 173 811.

PROSIĘTA do dalszego chowu, waga ok. 25 kg. Tel. 607 713 456.

PROSIAKI 13 sztuk. waga ok. 20kg. Cena 400 zl/para do negocjacji. Brzeziny. Tel. 667 236 162.

INDYKI BROJLERY rasa mięsna. Sprzedam żywe lub po uboju. Cena 16złkg żywy lub 18zł/kg po uboju. Okolice Ryk. Tel. 693 904 574.

TUCZNIK z własnej hodowli, waga ok120kg. Okolice Kłoczewa. Kontakt po 15tej. Tel. 697 616 586.

PROSIĘTA 2 pary. Ok. Żelechowa. Tel. 500 125 279.

JAŁÓWKA mleczna wysokocielna. Ok. Żelechowa. Tel. 500 125 279.

CIELAKI. OKOLICE Ryk i Maciejowic. Tel. 727 431 684.

PROSIĘTA; odsadzone i wykastrowane; cena do uzgodnienia; okolice Miastkowa Kościelnego Tel. 692 391 123.

PROSIAKI PBZ do dalszego chowu, pbz wykastrowane odrobaczone, 20 kg, cena do uzgodnienia. Tel. 732 638 409.

ZWIERZĘTA
KUPIĘ

FIRMA prowadzi skup bydła i cieląt na terenie województwa lubelskiego i mazowieckiego. Szybka płatność, załatwiamy formalności w ARiMR. Konkurencyjne ceny. Tel: 507 457 257, 507 870 501

ZWIERZĘTA
ODDAM

BERNARDYN 2-letnia suka, oddam za cenę karmy. Tel. 669 753 758.

SZCZENIAKI suczki, oddam w dobre ręce, bardzo ładne i miłe szczeniaki. Polecam. Mogę dowieść na miejsce. Gm. Trojanów. Tel. 506 049 826.

KOTKI. Sobolew. Tel. 600 220 760.

SZCZENIAKI ładnie jedzą, z małych psów. Tel. 500 125 279.

SZCZENIAKI jack teriera po polujących rodzicach, za cenę karmy. Tel. 732 638 409.

RÓŻNOŚCI
SPRZEDAM

TORF ph 5,5-6,0 (lekkie zakwaszenie), humus. Garwolin. Tel. 502 690 419 .

SUSZARKA profesjonalna do włosów; moc 2100 W; jonizacja; w zestawie z dużym dyfuzorem; generator jonów ujemnych; produkt dla profesjonalnych fryzjerów od Polwell; model limitowany Audrey 2100; fabrycznie nowa; w oryginalnym opakowaniu; z kompletem akcesoriów; cena 180 zł; Garwolin Tel. 502 987 109.

PŁYTY chodnikowe. Dęblin. Tel. 602 179 419.

KAMIENIE polne; cena do uzgodnienia; okolice Garwolina Tel. 532 844 844.

AKORDEON Hohner 120 basów; 4 registry przesuwane; strojony w 2019 roku; kolor marmurek; stan bdb; z futerałem; cena 1.300 zł; okolice Garwolina Tel. 600 947 074.

ŻYRANDOL pokojowy; na pięć żarówek; w kolorze starego złota plus małe mleczno-białe klosze; stan idealny; solidny, metalowy - nie plastik z marketu; cena 150 zł; Garwolin Tel. 502 987 109.

SIECZKARNIA do słomy metalowa, dekoracja ogrodu. Ok. Kłoczewa. Tel. 531 184 872.

DRZEWO opałowe rąbane i w wałkach, możliwy transport. Tel. 691 312 727.

REGAŁY sklepowe i lada; drewniane; w bardzo dobrym stanie; z powodu likwidacji sklepu; cena do uzgodnienia; okolice Pilawy Tel. 506 029 436.

DRZEWO dębowe, brzozowe, częściowo porąbane, na opał, cena do uzgodnienia. Tel. 667 495 008.

BUTLE: tlen-acetylen, palniki do cięcia i spawania, reduktory firmy perun, węże, mało używane. Cena do uzgodnienia. Tel. 517 120 621.

RÓŻNOŚCI
KUPIĘ

ZŁOTO, srebro, antyki, militaria. Tel. 509 838 293.

DĘBINĘ na pniu lub ściętą. Tel: 503 493 002

PRACA
DAM

ZAKŁAD krawiecki w Rybakach (gmina Kłoczew) zatrudni krawcowe i szwaczki z doświadczeniem w szyciu produkcyjnym odzieży. Tel: 502 676 046

ZAKŁAD krawiecki w Garwolinie zatrudni krawcowe i szwaczki z doświadczeniem w szyciu produkcyjnym odzieży. Oferujemy stabilne zatrudnienie relatywne do wykonywanych czynności. Praca jednozmianowa Tel. 502 676 046.

ZATRUDNIĘ do pracy przy kostce brukowej. Oferuję dobre warunki pracy i atrakcyjne wynagrodzenie. Tel: 513 657 317

Powiatowy Urząd Pracy w Rykach w dniu 2.11.2020 r. dysponuje następującymi ofertami pracy:

- automatyk
- automatyk/elektromonter
- fryzjer
- kierowca operator wózków jezdniowych (widłowych)
- komendant ochrony wart cywilnych
- konstruktor
- magazynier
- mechanik pojazdów samochodowych
- mechanik skrzyni biegów
- młodszy konstruktor
- monter nawierzchni drogowej
- pomoc kuchenna
- pomocnik masarza
- portier/dozorca
- spawacz
- sprzątaczka
- sprzedawca
- stolarz meblowy
- ślusarz
- ślusarz galanterii metalowej

ZATRUDNIMY pracowników produkcji z doświadczeniem ślusarskim, a także młodych do nauki. Praca na pełen etat w zakładzie produkcyjnym w Sobieniach Jeziorach. Kontakt: biuro@verdoor.pl lub 601 227 384

DOŁĄCZ Bot-Bitcoin i przekonaj się jakie to łatwe i przyjemne, udostępniaj swój unikalny link programu partnerskiego gdzie zechcesz. http://www.bot-bitcoin.com/

ZATRUDNIĘ montera klimatyzacji, wentylacji, elektryka. Tel: 510 411 162

ZATRUDNIĘ kierowcę na stałe kat. C+E po trasie międzynarodowej. Więcej informacji pod nr. tel. 507 140 882

ZATRUDNIĘ pracownika biurowego na umowę o pracę (z doświadczeniem na podobnym stanowisku, język niemiecki będzie dodatkowym atutem). Kontakt 507 140 882, autopunktspzoo@wp.pl

POSZUKUJEMY kandydata na stanowisko ratownik medyczny. Praca w jednostce wojskowej. Umowa o pracę. Tel. 261 105 392.

NSP Kuźnia Talentów w Chotyni zatrudni nauczyciela j. polskiego na pełen etat. Praca w kl. V-VIII. Wymagane kwalifikacje i doświadczenie w pracy jako nauczyciel polonista. Tel. 604 377 786.

USŁUGI

ZŁOTA RĄCZKA Artur - bieżące naprawy domowe, małe i duże remonty, podłączanie urządzeń elektrycznych, gazowych i sanitarnych, poddasza, elewacje, glazura, terakota, instalacje elektryczne i hydrauliczne, malowanie agregatem, uprawnienia SEP. Tel. 501 038 391.

DOCIEPLANIE BUDYNKÓW. Szybko, tanio, solidnie. Tel. 502 053 214.

USŁUGI remontowo-budowlane. Wykończenia, remonty, gładzie gipsowe, zabudowy G-K, malowanie, układanie glazury, terakoty itp. Terminowo i solidnie. Tel: 507 979 765, www.remontygarwolin.pl

OFERUJEMY szeroki zakres usług geodezyjnych: mapy do celów projektowych, tyczenia budynków, inwentaryzacje budynków oraz przyłączy, podziały nieruchomości i wznowienia granic Tel. 507 160 928.

WYCINKA drzew, krzewów, itp., koszenie zieleni i nieużytków, wszelkiego rodzaju prace ogrodowo-podwórkowe, drobne naprawy i remonty. Tel. 500 463 989.

DOTACJE PROW 2014-2020. „Rozpoczęcie oraz rozwój pozarolniczej działalności gospodarczej ". Nabór wniosków do 30 listopada dla rolników, domowników w KRUS na założenie firmy. Bezzwrotna dotacja od 150 do 250 tys. zł. W listopadzie nabór na Rozwój Usług Rolniczych (dotacja 500 tys. zł). Wypełnianie wniosków, dojazd do rolników. Tel. 795 931 529.

SPRZĄTANIE posesji, rozbiórka budynków drewnianych, wycinanie drzew, cięcie rębakiem.

PRANIE tapicerek - wersalki, fotele, dywany, wykładziny, materacy; dojazd gratis, pranie u klienta, cena do uzgodnienia. Dęblin, Ryki i okolice. Tel. 517987912.

MEBLE free style projektowanie mebli do pokoju i biura, zdalnie. Ryki. Tel. 575 701 766.

TOWARZYSKIE

JESTEŚ samotna, brakuje Ci rozmów i bratniej duszy, spotkajmy się na wspólnej kawie, spacerze, albo po prostu porozmawiajmy. Mam 34 lata. Czekam na sms lub telefon. Tel. 511 192 743.

KAWALER bez nałogów; po 60-tce; pozna panią do stałego związku; Przykwa Tel. 887 022 430.

ODDAM
ZA DARMO

GAŁĘZIE. Oddam za darmo gałęzie sosnowe i nie tylko, do zmielenia, większa ilość. Chrustne. Tel. 696 091 261.

DRZEWA. Oddam drzewa na pniu w zamian za wycinkę, Brzeźce. Tel. 605 616 937.

upraszamy 1d87415b5e

» SPORTY WALKI - BRAZYLIJSKIE JIU JITSU

Krystian Gogłoza Mistrzem Europy

Zawodnik dęblińskiego klubu Forca w podpoznańskim Luboniu zdobył złoty medal w BJJ NO GO

BJJ jest to skrót nazwy od brazylijskiego Jiu Jitsu i występuje w dwuch formach: GI i NO GI, GI to jest po prostu kimono, i jeśli są zawody BJJ GI to wtedy zawodnicy walczą w kimonach, zaś w BJJ NO GI zawodnicy walczą bez kimon w obcisłej koszulce (tak zwana rashguard) i w krótkich spodenkach. Właśnie w tej drugiej odmianie brazylijskiego jiu jitsu walczył Krystian Gogłoza z Forcy Dęblin podczas zawodów rozgrywanych w Luboniu pod Poznaniem.

Krystian Gogłoza

- *Do tych zawodów przygotowywałem się pod okiem trenerów Forcy Adriana Kurka i Pawła Głowienki* - opowiada Krystian Gogłoza. - *Treningi były ciężkie, ale jak widać dobrze mnie przygotowały do zawodów w Luboniu. Byłem też mocno zmotywowany, aby walczyć o jak najlepszy wynik i wysokie miejsce w turnieju.*

Podczas Mistrzostw Europy zawodnik Forcy stoczył dwa pojedynki i oba wygrał.

- *Moim pierwszym przeciwnikiem był Pascal Pinkawa ze Spartana Chorzów. Walkę z nim wygrałem zakładając rywalowi dźwignię na bark i zmuszając go do poddania się* - relacjonuje Krystian Gogłoza. - *Natomiast w finale walczyłem z Tobiaszem Andrzejewskim z klubu Alliance Jiu Jitsu. Tym razem walka odbyła się do końca, ale wygrałem zdecydowanie na punkty. Dzięki temu wygrałem turniej i zdobyłem złoty medal, z czego bardzo się cieszę.*

Krystian, który za trzy tygodnie będzie obchodził 23 urodziny, nie kryje olbrzymiej radości po zawodach w Luboniu.

- *Jestem bardzo szczęśliwy, że mogłem godnie reprezentować nasz klub i że udało mi się wywalczyć złoto* - mówi Gogłoza. - *Z zawodów wróciłem późno, ale szczęśliwy. Nie wiem, czy wszyscy moi znajomi i bliscy już wiedzą o tym sukcesie, ale na pewno niedługo się dowiedzą. Mam nadzieję, że będą dumni z tego, że chłopak z małej wsi i niedużego klubu osiąga takie sukcesy. Wierzę, że moje osiągnięcia będą motywacją dla innych osób, że jednak warto trenować.*

Krystian Gogłoza sporty walki pod okiem trenera Adriana Kurka trenuje od dwóch i pół roku.

- *Do zawodów w Luboniu przygotowywałem się od trzech tygodni* - mówi zawodnik Forcy Dęblin. - *Od półtora miesiąca jestem w cyklu startowym: 19 września startowałem w Mistrzostwach Polski w MMA, gdzie zająłem drugie miejsce. 3 tygodnie temu w Mińsku Mazowieckim brałem udział w Mistrzostwach Polski w BJJ NO GI, gdzie również zdobyłem srebrny medal. To był bardzo intensywny okres zarówno jeżeli chodzi o treningi, jak i o starty. Jeszcze raz duże podziękowanie dla moich trenerów, Adriana Kurka i Pawła Głowienki oraz dla wszystkich którzy trenują w klubie Forca Dęblin MMA. To dzięki nim mogę rywalizować o najwyższe miejsca na podium, bez nich było by to niemożliwe, to jest nasz wspólny sukces. Trenujemy dalej i mam nadzieję, że to dopiero początek sportowych sukcesów.*

Marlena Kuna

» KARATE TRADYCYJNE - PUCHAR POLSKI DZIECI

Cztery medale ryckich karateków

1 srebrny oraz 3 brązowe krążki z Wrocławia przywieźli młodzi zawodnicy z KTT Chidori w Rykach

We wrocławskiej hali Orbita stawiło się ponad 500 młodych zawodniczek i zawodników z ponad 20 klubów.

- *Do ostatniej chwili czekaliśmy na wytyczne rządu i nie wiedzieliśmy, czy będziemy mogli przeprowadzić zawody. Na szczęście udało się. Uczestnicy dostosowali się do wszystkich panujących obostrzeń, a impreza okazała się wspaniałym świętem najmłodszych zawodników* - skomentował Paweł Janusz, prezes Polskiej Unii Karate Tradycyjnego.

- *Puchar Polski Dzieci wypadł świetnie. Cieszę się, że udało nam się tak sprawnie przeprowadzić zmagania, a zawodnicy mieli szansę sprawdzić się na macie i poczuć ducha rywalizacji* - zaznaczył Łukasz Wójcik, gospodarz imprezy.

Gabriela Maciak, srebrna medalistka w kata (układy)

Zawody były rozgrywane przez dwa dni. W sobotę wystartowali starsi zawodnicy - osoby z rocznika 2007-2010. Zawodnicy z rocznika 2011 i młodsi rywalizowali w niedzielę. Udział w Pucharze był dla większości sporym przeżyciem, tym bardziej, że niektórzy startowali po raz pierwszy w tak dużej i profesjonalnej hali. Wyśmienicie zaprezentowali się zawodnicy KKT Chidori zdobywając 23 medale (2 miejsce w Polsce). Z tego dorobku 4 medale zdobyły zawodniczki z sekcji klubu w Rykach:

Srebro - Gabriela Maciak, kata (układy).

Brąz - Gabriela Popis, kata; Gabriela Popis; kumite (walka); Julia Kowalczyk - kata.

Warto wspomnieć, że są to pierwsze medale rangi ogólnopolskiej (Puchar Polski, Mistrzostwa Polski) w historii ryckiego karate. Ryki reprezentowały również Weronika Dębek i Olivia Danowska, które swoje starty zakończyły na etapie ćwierćfinałów.

(awf)

» TENIS STOŁOWY - MIĘDZYWOJEWÓDZKIE MISTRZOSTWA MŁODZICZEK

Deblowe złoto Mai Warownej

Zawodniczka Dynama Gózd, grając w parze z Mają Mazur (Optima Lublin) zajęła pierwsze miejsce w zawodach rozegranych w Łucce

W turnieju rozgrywanym z sali Szkoły Podstawowej w Łucce pod Lubartowem, startowały najlepsze zawodniczki do 13 lat z województw lubelskiego i podlaskiego. W ekipie reprezentującej Lubelszczyznę znalazła się Maja Warowna, na co dzień zawodniczka Dynama Gózd. W turnieju indywidualnym podopieczna trenera Witolda Łukasiaka zajęła piąte miejsce, będąc blisko gry w finale, bowiem w półfinale przegrała z Mają Mazur, swoją partnerką deblową. Później zawodniczka Dynama przegrała kolejny pojedynek, który dawał prawo gry o brązowy medal. W rywalizacji o 5 miejsce Maja Warowna znów wróciła na zwycięski szlak i pokonała Kamilę Szkiryniec.

Maja Mazur i Maja Warowna wygrały grę podwójną podczas Międzywojewódzkich Mistrzostw Młodziczek w Łucce

W grze podwójnej obie Maje - Mazur i Warowna - dopiero w finale oddały rywalkom dwa sety. W drodze do finału wygrywały swoje pojedynki po 3:0.

- *Maja Warowna mecz o wejście do strefy medalowej przegrała 2:3 z Mają Mazur, mimo, że prowadziła już 2:0* - mówi Witold Łukasiak, trener tenisa stołowego w Dynamie Gózd. - *Zawody te mają bardzo wysoką rangę, bo startuje w nich po 16 najlepszych zawodniczek z województw podlaskiego i lubelskiego. Występ Majki oceniam bardzo wysoko chociażby z tego powodu, że pandemia koronawirusa i obostrzenia z nim związane zakłócają nam ostatnio treningi.*

(awf)

epraca.pl 1d8

» PIŁKA NOŻNA - A KLASA (II GRUPA)

Amator i Gabaryty rozbite

Po osiem goli dały sobie strzelić w przeddzień Wszystkich Świętych zarówno Amator Leopoldów/Rososz, jak i Gabaryty Dęblin

W ostatnią sobotę października zarówno Gabaryty (pomarańczowe koszulki) i Amator dały sobie strzelić po osiem goli

Na mecz z Drzewcami Amator pojechał... bez bramkarza. - *Nasi dwaj golkiperzy, czyli Piotr Warowny i Marek Świętochowski są kontuzjowani* - mówi Wojciech Kryczka, trener Amatora. - *Dodatkowo rozchorował się ich „zastępca", czyli Karol Kalbarczyk, który całkiem nieźle bronił w meczu z Wawelem, kiedy kontuzjowany został właśnie Warowny. W bramce stanął Jakub Walasek, który dopiero wchodzi do drużyny i jest graczem z pola. Mimo wszystko zagrał całkiem nieźle i ja osobiście za żadną z utraconych bramek go nie obwiniam.*

Wiadomo, że Drzewce, to główny faworyt do awansu do „okręgówki", a granie z nimi bez nominalnego bramkarza z góry skazane jest na porażkę. Do przerwy gospodarze prowadzili już 4:0, ale prawdziwy dramat Amatora rozegrał się w ciągu pięciu minut po przerwie, kiedy to drużyna z Leopoldowa i Rososzy straciła 3 gole.

- *Mimo wszystko nie załamaliśmy się i dalej staraliśmy się strzelić swoje gole* - opowiada Wojciech Kryczka. - *Udało się to dwa razy Przemkowi Polakowi. Teraz czekają nas kolejne mecze, w których chcemy powalczyć o punkty.*

BRAMKARZE NIE POMOGLI

Również osiem goli przepuścili dwaj bramkarze Gabarytów, solidarnie po 4 - w pierwszej połowie Patryk Antolak, a w drugiej Piotr Stachurski.

- *Niestety, tym razem nasi bramkarze nam nie pomogli* - mówi Dawid Paczka, trener Gabarytów. - *Rywale oddali osiem strzałów i wszystkie znalazły się w naszej bramce. Poza tym przy wyniku 0:2 chłopcy spuścili głowy i praktycznie poddali mecz. Teraz musimy zapomnieć o tym spotkaniu, podnieść się i powalczyć w niedzielę o punkty z Kadetem Lisów. Jest to zdecydowanie zespół w naszym zasięgu.*

Adam W. Faluszczak

A KLASA (II GRUPA)

WYNIKI 13 KOLEJKI

31 października

KS Drzewce	**8 (4)**
Amator L/R	**2 (0)**

Gole: 1:0 (20') - Łakomy, 2:0 (26') - Paprocki, 3:0 (36') - Pięta, 4:0 (45') - Szymanek, 5:0 (47') - Szymanek, 6:0 (48') - Chwiszczuk, 7:0 (50') - Szymanek, 7:1 (55') - Przemysław Polak, 7:2 (70') - Przemysław Polak, 8:2 (90') - Plewiński.
Amator: J. Walasek - M. Dunst, M. Imas, Kornas, Czaplicki, Soból, B. Biłos, P. Polak (72. M. Biłos), Wałachowski (81. Gregorczyk), Jakubiec (55. Chachuła), D. Masiczak. **Trener:** Wojciech Kryczka.

Hetman Gołąb	**8 (4)**
Gabaryty Dęblin	**1 (0)**

Gole: 1:0 (12') - Kłys, 2:0 (24') - Kursa, 3:0 (27') - Kopeć, 4:0 (34') - Capała, 5:0 (47') - Korczak, 5:1 (59') - Michał Olek, 6:1 (60') - Kursa, 7:1 (70') - Kłys, 8:1 (77') - Miazga.
Gabaryty: Antolak (46. P. Stachurski) - Turbak, Pawlonka, R. Zając, Gugała (46. Albiński), Misiak (55. Jermolik), R. Imas, Pudło (65. Słowicki), K. Zając, Olek (65. K. Majek), Krzemiński. **Trener:** Dawid Paczka.

Skrobów - Serokomla	3:3
Kadet - Wilki	0:0
Góra Puławska - Żyrzyniak	1:5
Michów - Draco	1:7
Wawel - Bogucin	3:0
Orły - Wodniak (14.11.)	

TABELA

1. Drzewce	13	39	77-6
2. Żyrzyniak	13	34	41-11
3. Hetman	13	28	49-17
4. Draco	13	23	37-47
5. Wodniak	12	22	31-24
6. Serokomla	13	22	35-33
7. Amator	13	21	43-34
8. Góra Puław.	13	21	29-23
9. Bogucin	13	20	27-24
10. Skrobów	13	13	28-46
11. Kadet	13	12	20-42
12. Wawel	13	12	17-24
13. Wilki	13	10	19-38
14. Gabaryty	13	8	13-40
15. Michów	13	8	21-45
16. Orły	12	5	12-45

NASTĘPNE MECZE

7-8 listopada

Gabaryty Dęblin - Kadet Lisów (nie. 12:00), Amator Leopoldów/Rososz (nie. 14:00), Draco Kowala - Wawel Wąwolnica, Żyrzyniak - GLKS Michów, Wodniak Piotrawin/Łaziska - KS Góra Puławska, Wilki Wilków - Orły Kazimierz, Serokomla Janowiec - Hetman Gołąb, KS Drzewce - LKS Skrobów.

UWAGA: Zgodnie z zarządzeniami rządu związanymi z pandemią Covid19 mecze są rozgrywane bez udziału publiczności.

» PIŁKA NOŻNA - B KLASA (II GRUPA)

Piekiełko Przykwa sięgnęło dna

Piekiełko Przykwa przegrało zaległe wyjazdowe spotkanie z Gigantem Przytoczno 1:4 i spadło na ostatnie miejsce w tabeli B klasy. W najbliższy weekend B-klasowcy zakończą rundę jesienną

W minionym tygodniu zostały rozegrane 4 zaległe mecze II grupy lubelskiej B klasy. Kibiców naszego powiatu najbardziej interesował pojedynek Piekiełka z Gigantem. Ekipa z gminy Kłoczew przegrała ten pojedynek, i po zwycięstwie Stacji Nałęczów nad Legionem Tomaszowice, wylądowała na dnie ligowej tabeli.

JECHALI PO TRZY PUNKTY

Przed meczem z Gigantem wydawało się, że rywale mogą dostarczyć Piekiełku trzy punkty. Na boisko w Leokadiowie stawiły się obie ekipy ale zabrakło na nim sędziego. Obie drużyny zaproponowały osoby do prowadzenia meczu. W wyniku losowania arbitra Piekiełko doznało pierwszej porażki.

- *Sędzią został Adam Tarnowski z Przytoczna, do którego pracy wiele uwag mieli zawodnicy obu ekip* - mówi Robert Piotrowski trener Piekiełka. - *Pierwsza połowa była pod nasze dyktando. Niestety, nie potrafiliśmy tego udokumentować bramkami. Tuż przed przerwą straciliśmy gola po strzale z dystansu. Po przerwie najpierw z powodu kontuzji straciliśmy bramkarza, następnie kolejne gole, a w efekcie zabrakło też woli walki. Ostatni mecz jesieni zagramy z Leokadiowem. Może uda nam się odbić od dna i poprawić nie najlepszy nastrój w drużynie.*

CZARNI/ORLĘTA U SIEBIE, ORLĘTA NOWODWÓR NA WYJEŹDZIE

Czarni/Orlęta mają bardzo dużą szansę na efektowne zakończenie pierwszej rundy. Do Miasta Orląt przyjedzie Legion Tomaszowice.

- *To jest taka liga,że wszystko się może zdarzyć* - mówi Janusz Kozicki trener Czarnych/Orląt - *Oczywiście jesteśmy faworytem i będziemy starali się wykorzystać atut naszego boiska. Przypomnę, że z Gigantem miało być łatwo, a gola zdobyliśmy dopiero pod koniec meczu. W najbliższym meczu liczę na nasze wcześniejsze zwycięskie trafienia.*

Do Końskowoli na pożegnanie jesieni pojadą Orlęta z Nowodworu.

- *Jedziemy po punkty* - zapowiada Kamil Wojtaś trener Orląt Nowodwór. - *Ostatnio nieźle nam idzie. Zremisowaliśmy z Zawiszą Garbów, który jest wiceliderem, pokonaliśmy Giganta. Chcemy podtrzymać dobrą passę. Jeżeli uda się zebrać w miarę solidny skład i jeżeli zagramy co najmniej tak jak w ostatnich meczach, to jestem spokojny o wynik. Oczywiście korzystny dla nas.*

Mariusz Nastalski

W Piekiełku Przykwa wszyscy już czekają na koniec rundy

B KLASA (II GRUPA)

8 KOLEJKA (ZALEGŁY)

Legion - Stacja	1:3

6 I 9 KOLEJKA (ZALEGŁE)

31 października

Gigant Przytoczno	**4 (1)**
Piekiełko Przykwa	**1(0)**

Gole: 1:0 (41') - Jędrys,2:0 (65') - Jędrys,2:1 (75') - Damian Stachurski, 3:1 (77') - Jędrys, 4:1(90'+4') - Jędrys.
Piekiełko: M. Filipek (50. Żaczek)- Błażejczyk, Parzyszek, H. Majek, Lipiec, Bakoń (60. Łukasiak), Gruza, Zalech (47. D. Stachurski), Zawadzki, P. Głodek, Celej (50. P. Kryczka). **Trener:** Robert Piotrowski.

Zawisza - Legion	4:4
Leokadiów - Powiślak II	2:2

TABELA

1. Cisy	10	28	34-9
2. Zawisza	10	23	38-15
3. Leokadiów	10	20	29-17
4. Powiślak II	10	16	32-29
5. Czarni-Orl.	10	14	22-22
6. Abramów	10	14	17-18
7. Gigant	10	12	26-25
8. Garbarnia II	10	10	29-31
9. Legion	10	10	27-38
10. Stacja	10	9	20-35
11. Orlęta N.	10	8	16-37
12. Piekiełko	10	7	20-35

NASTĘPNE MECZE

7-8 listopada

Czarni/Orlęta Dęblin - Legion Tomaszowice (sob. 13:00), Powiślak II Końskowola - Orlęta Nowodwór (nie. 11:00), Piekiełko Przykwa - SKS Leokadiów (nie. 14:00), Zawisza Garbów - Gigant Przytoczno, Garbarnia II Kurów - Cisy Nałęczów, Abramów - Stacja Nałęczów.

UWAGA: Zgodnie z zarządzeniami rządu związanymi z pandemią Covid19 mecze są rozgrywane bez udziału publiczności.

eprasa.pl 1d87415b5e

» PIŁKA NOŻNA - KLASA OKRĘGOWA (LUBLIN)

Okręgowe derby powiatu ryckiego na remis

Mazowsze Stężyca zremisowało 1:1 z MKS-em Ryki w meczu lubelskiej „okręgówki" Gole strzelali: Wojciech Kępka (z rzutu karnego) dla MKS-u i Paweł Osojca dla Mazowsza.

Mazowsze Stężyca (czerwone koszulki) zremisowało 1:1 z MKS-em Ryki w okręgowych derbach powiatu ryckiego

Stężyczanie do tego meczu przystępowali podbudowani zwycięstwem 2:0 nad Orionem Niedrzwica. Natomiast mecz MKS-u z Piaskovią został przełożony, a wcześniejsze spotkanie ze Stróżą ryczanie przegrali. W Stężycy MKS chciał się zrehabilitować za tamten mecz, w którym podopieczni trenera Sebastiana Kozdroja zagrali słabo. A propos szkoleniowca, to z powodów zdrowotnych (przeziębienie) trener Kozdrój musiał zostać w domu, a zespół poprowadził Mariusz Nastalski. Jeżeli chodzi o „nieobecnych", to z powodu kartek w MKS-ie zabrakło Bartłomieja Gąski i Kajetana Nastalskiego, a w Mazowszu nie mógł zagrać Mikołaj Grzebalski. Kontuzje lub choroby wykluczyły Bartłomieja Bułhaka (MKS) oraz Piotr Markowskiego, Rafała Szydlika i Huberta Bytnera (Mazowsze).

Początek spotkania należał do gości, którzy uzyskali lekką przewagę, jednak bez sytuacji bramkowych. W miarę upływu czasu gra się wyrównywała, a obie drużyny tylko sporadycznie stwarzały sobie okazje do zdobycia gola. W 36 minucie w polu karnym MKS-u doszło do starcia pomiędzy Kacprem Jędrzejewskim (MKS) i Mateuszem Utnickim (Mazowsze), w wyniku którego zawodnik Mazowsza został obalony na ziemię, a miejscowi zaczęli domagać się rzutu karnego. Niestety dla nich sędzia był innego zdania i nie podyktował „jedenastki" dla gospodarzy.

6 minut później arbiter nie miał już wątpliwości, kiedy to po drugiej stronie boiska został przewrócony Wojciech Kępka i tym razem podyktował rzut karny dla gości. Pewnym egzekutorem „jedenastki" był sam poszkodowany, czyli Wojciech Kępka, dla którego było to już 11 trafienie w tym sezonie.

Początek drugiej połowy, to przewaga Mazowsza, które chciało jak najszybciej odrobić straty. Ta sztuka miejscowym udała się w 56 minucie, kiedy to składną akcję gospodarzy skutecznym strzałem wykończył Paweł Osojca. Gospodarze, którym punkty są bardzo potrzebne, dążyli do strzelenia gola na wagę trzech punktów, ale ta sztuka już im się nie udała, w czym spora zasługa Tomasza Mroza, który wybronił kilka groźnych strzałów. Z drugiej strony również Daniel Pielacha stanął na wysokości zadania, jak choćby w 85 minucie, kiedy pewnie wybronił strzał głową Wojciecha Kępki. Jednak więcej goli nie było i mecz zakończył się remisem 1:1, który chyba bardziej cieszy gości z Ryk.

KLASA OKRĘGOWA (LUBLIN)

WYNIKI 14 KOLEJKI

31 października

Mazowsze Stężyca 1 (0)
MKS Ryki 1 (1)

Gole: 0:1 (43', karny) - Wojciech Kępka, 1:1 (56') - Paweł Osojca.
Mazowsze: Pielacha - P. Marczak, Reda, Szymczyk, Kajka, Osojca (75. Kurowski), Kaprzak, Mateusz Utnicki, Olender, Jawoszek, Bieryło (80. Starak).
Trener: Mariusz Utnicki.
MKS Ryki: Mróz - Michał Mateńka, Lenarcik (46. Długaszek), Kuchnio, Jędrzejewski, Wasilewski, Cieślak (70. Oleksiuk), Gałązka (80. K. Głodek), Darnia (87. K. Masiczak), Gransztof, W. Kępka.
Trener: Mariusz Nastalski.

Orion - Garbarnia	4:1
Sokół - Niemce	3:0
Stal - Orzeł	0:0
Polesie - Wisła II	3:1
Stróża - Avia II	1:2
Piaskovia - Bełżyce	3:0
Motor II - Janowianka (18.11.)	

TABELA

1. Motor II	11	33	66-13
2. Orion	14	27	39-17
3. Avia II	14	27	36-25
4. Janowianka	11	26	48-12
5. MKS Ryki	13	22	34-37
6. Garbarnia	13	22	30-25
7. Stal	14	22	29-25
8. Sokół	13	21	36-26
9. Polesie	12	18	20-28
10. Orzeł	13	17	20-18
11. Piaskovia	13	16	23-40
12. Wisła II	13	15	27-40
13. Stróża	14	11	21-39
14. Mazowsze	13	10	16-44
15. Niemce	13	9	17-43
16. Tęcza	13	7	9-39

NASTĘPNE MECZE

7-8 listopada

MKS Ryki - Orion Niedrzwica (nie. 14:00), Tęcza Bełżyce - Mazowsze Stężyca (sob. 11:00), Avia II Świdnik - Piaskovia, Wisła II Puławy - LKS Stróża, Orzeł Urzędów - Polesie Kock, Janowianka - Stal Poniatowa, GKS Niemce - Motor II Lublin, Garbarnia Kurów - Sokół Konopnica.

11 listopada 2020 (mecze zaległe)

MKS Ryki - Piaskovia (11:00), Polesie Kock - Mazowsze Stężyca (13:45), Motor II - Wisła II, Janowianka - Niemce.

UWAGA: Zgodnie z zarządzeniami rządu związanymi z pandemią Covid19 mecze są rozgrywane bez udziału publiczności.

Powiedzieli po derbach

Był to mecz walki, poziom wyrównany i wynik sprawiedliwy

MARIUSZ NASTALSKI
MKS RYKI, TRENER

Początek meczu należał dla nas i gdybyśmy wykorzystali te sytuacje, które mieliśmy pierwszym kwadransie gry, to to spotkanie mogłoby inaczej wyglądać. Później mecz się wyrównał, obie drużyny miały swoje okazje do zdobycia gola. Przed przerwą ta sztuka udała się nam, kiedy to Wojtek Kępka wykorzystał rzut karny. Po przerwie lekką przewagę miało Mazowsze i zdobyło gola wyrównującego. Uważam remis za wynik sprawiedliwy, oddający w miarę przebieg wydarzeń na boisku. Na pewno liczyliśmy na zwycięstwo, ale cieszymy się z jednego punktu. Na naszą grę na pewno wpłynął brak Bartka Bułhaka, który nie mógł zagrać z powodów zdrowotnych. Ostatnio był on w wysokiej formie, strzelał dużo goli i kto wie, co by było, gdyby mógł zagrać w Stężycy.

MARIUSZ UTNICKI
MAZOWSZE STĘŻYCA, TRENER

Cieszy mnie ten remis, ale pozostaje lekki niedosyt, bo uważam, że 3 punkty powinny zostać w Stężycy. Z przebiegu gry byliśmy lepszą drużyną, a najbardziej boli sytuacja z 36 minuty, kiedy to sędzia nie podyktował rzutu karnego dla nas po ewidentnym faulu na Mateuszu Utnickim. Arbiter tłumaczył, że skręcił sobie nogę w kostce, nie nadążył za akcją i nie widział dokładnie całej sytuacji. Szkoda, tym bardziej, że kilka chwil później sędzia nie miał już wątpliwości i podyktował „jedenastkę" dla Ryk.

Mimo wszystko cieszy mnie to, jak podeszliśmy do tego meczu, że już coraz lepiej funkcjonuje nasza gra. To kolejny mecz, którego udało nam się nie przegrać. Tak jak mówiłem spory udział w naszych porażkach miała sfera mentalna. Szybko, po stracie bramki poddawaliśmy się, było widać, że chłopcy męczą się grą. Teraz zaczęliśmy się ciszyć grą i to od razu pozytywnie odbiło się na naszych wynikach.

TOMASZ KUCHNIO
MKS RYKI, OBROŃCA

Co tu dużo mówić, zagraliśmy bardzo słaby mecz. Praktycznie nic nam nie wychodziło, nasza prawa strona nie funkcjonowała, w obronie też nie najlepiej szło.Dlaczego zagraliśmy słabo? Ciężko powiedzieć... Na obcym boisku trudniej się gra, na własnym boisku zagralibyśmy inaczej. Może zabrakło trochę trenera Kozdroja? A może była to presja związana z tym meczem, bo jednak derby, to derby i rządzą się swoimi prawami. Ciężko powiedzieć dlaczego zagraliśmy tak słabo. Zresztą rywale też nie zagrali rewelacji.

Do końca rundy zostały nam dwa mecze i to u siebie. Dołożymy wszelkich starań, żeby wygrać te mecze. Wrócą do gry chłopaki, którzy nie mogli grać w Stężycy. Będzie dobrze i punkty zostaną w Rykach.

PAWEŁ OSOJCA
MAZOWSZE STĘŻYCA, POMOCNIK

W pierwszej połowie mieliśmy dużo więcej sytuacji, które powinniśmy wykorzystać, ale po raz kolejny zawodzi skuteczność. Trzeba szanować ten punkt, bo na pewno graliśmy z lepszą drużyną, wyżej sklasyfikowaną. Mimo to, nie poddaliśmy się i chyba byliśmy bliżej zwycięstwa, niż chłopaki z Ryk. Nam punkty są bardzo potrzebne więc cieszymy się z tej zdobyczy, choć możne mały niedosyt pozostaje.

Przed nami jeszcze dwa mecze, w których będziemy chcieli powalczyć o punkty. Mimo, że gramy na wyjeździe, to jesteśmy w stanie przywieźć zdobycz punktowa zarówno z Bełżyc, jak i z Kocka.

ZBIGNIEW CHLASCIAK
WÓJT GMINY STĘŻYCA

Był to mecz walki, poziom wyrównany i wynik sprawiedliwy. Gospodarze mają pretensje do sędziego, że nie podyktował rzutu karnego dla Mazowsza, po ewidentnym faulu. Szkoda, że tego meczu nie mogli oglądać kibice z trybun, bo za płotem okalającym boisko trochę widzów się zebrało. Rykom życzę powodzenia w kolejnych meczach. Jeżeli chodzi o grę drużyny ze Stężycy, to ostatnie mecze napawają optymizmem i wierzę, że Mazowsze zdobędzie jeszcze sporo punktów i utrzyma się w „okręgówce".

Egzemplarz: 1d87415b5e