KONGRES PRZYSZŁOŚCI
SPOTKAJMY SIĘ ONLINE!
09 06 2020
KONGRES PRZYSZŁOŚCI
312200TS-G-K

PIĄTEK
05|06|2020

GAZETA OLSZTYŃSKA.pl

cena 4 zł (w tym 8% VAT)

„Gazeta Olsztyńska"
106 639
polubień na FB

Fot. Zbigniew Woźniak

DZIK POGRYZŁ PSA \5

ISSN 0137-9127 NR INDEKSU 350176 \\\ NAKŁAD 18 767 NR 128 (20 248) \\\ NA TERENIE POWIATÓW ELBLĄSKIEGO I BRANIEWSKIEGO UKAZUJE SIĘ JAKO DZIENNIK ELBLĄSKI

KONGRES PRZYSZŁOŚCI ONLINE \3

WYSYŁAMY KARTKI DO PANI MARII \4

MATURZYŚCI CZASÓW PANDEMII \6

ZA TE PIENIĄDZE TRUDNO PRZEŻYĆ \9

MĄŻ GROZIŁ ASI W NOC POŚLUBNĄ \10

STOMIL JEDZIE DO SOSNOWCA \23

ISSN 0137-9127
23
9 770137 912057

eprasa.pl 1df25a9291

www.gazetaolsztynska.pl
www.dziennikelblaski.pl
portal regionalny www.wm.pl

REDAKTOR NACZELNY
Igor Hrywna

ZASTĘPCY REDAKTORA NACZELNEGO
Monika Nowakowska
Bartosz Orliński

MEDIA SPOŁECZNOŚCIOWE
Bartosz Orliński
b.orlinski@gazetaolsztynska.pl

REDAKTORZY WYDANIA
Monika Nowakowska 89 539 76 40
Artur Dryhynycz sport@gazetaolsztynska.pl

WYDANIE ONLINE
tel. 89 539 74 83
internet@gazetaolsztynska.pl

GAZETAOLSZTYNSKA.PL
redakcja@gazetaolsztynska.pl
tel. 89 539 74 83

REDAKCJA MIEJSKA W OLSZTYNIE

tel. 89 539 75 00, 89 539 76 40
redakcja@gazetaolsztynska.pl

PRENUMERATA E-WYDAŃ
tel. 89 539 76 65
prenumerata@gazetaolsztynska.pl

PATRONATY
patronaty@wm.pl

DZIAŁ SPRZEDAŻY REKLAM W OLSZTYNIE
ul. Tracka 5, TEL. 89 539 74 53, 89 539 77 77
reklama@gazetaolsztynska.pl

CENTRALNE BIURO OGŁOSZEŃ W OLSZTYNIE
ul. Partyzantów 28,
tel. 89 539 74 80, 81, 82

REDAKCJA W ELBLĄGU
ul. Rybacka 35, 82-300 Elbląg
tel. 55 611 46 00
gazeta@dziennikelblaski.pl

REKLAMA W ELBLĄGU
ul. Rybacka 35
tel. 55 236 18 02, 55 611 46 01
reklamy@dziennikelblaski.pl

WYDAWCA
Grupa WM Sp. z o.o.
ul. Tracka 5, 10-364 Olsztyn

PREZES
Jarosław Tokarczyk

DRUK
Drukarnia Prasowa GRUPY WM Sp. z o.o.
Olsztyn, ul. Tracka 7, tel. 89 539 74 21

Redakcja nie zwraca niezamówionych tekstów oraz zastrzega sobie prawo dokonywania skrótów w publikowanych listach i nadesłanych materiałach. Redakcja nie odpowiada za treść ogłoszeń. Wydawca zastrzega sobie prawo odmowy przyjęcia ogłoszenia sprzecznego z zasadami moralnymi lub prawem.

DOBRE PRAKTYKI W CZASIE PANDEMII

O wpływie koronawirusa na gospodarkę czy na medycynę pisano już sporo. Mało kto jednak zaciekawił się, jak pandemia wpłynęła na nasze samorządy, począwszy od tych z małych gmin, a na samorządzie wojewódzkim skończywszy. A jest o czym mówić, bo samorządy miały do czynienia z wirusem na co dzień. I codziennie odczuwały jego skutki, także finansowe. Każdego dnia też z nim walczyły. Z jednej strony organizowały, mobilizowały czy wspierały lokalne społeczności, które na początku pandemii przejęły na moment funkcje, którym nie podołało wtedy państwo. To choćby pospolite ruszenie, które w całej Polsce zajęło się szyciem maseczek. To też wiele akcji społecznych czy samorządowych związanych na przykład z pomocą seniorom.
Z drugiej strony samorządy mocno zaangażowały się w pomoc dla lokalnych przedsiębiorców. Wiele z tych działań opisaliśmy i wspieraliśmy w „Gazecie Olsztyńskiej" (prowadziliśmy też własną akcję społeczną #OcalićGospodarkę).
Zupełnie innym wyzwaniem dla samorządów okazało się przejście do pracy online. Oczywiście ta sytuacja została wymuszona przez koronawirusa. Okazało się jednak, że wiele urzędowych spraw można załatwić przy pomocy smartfona. Zatem czy doświadczenia związane z działalnością online w okresie pandemii przełożą się w jakiś sposób na reorganizację pracy urzędów w kierunku szerszego otwarcia na obsługę w sieci? No i rzecz bardzo ważna, o której zaczęto głośniej mówić dopiero w ostatnim czasie. To pieniądze. Pieniądze, których samorządom zaczyna brakować. Bo jak powiedział jeden z burmistrzów: „W telewizorze jakiś minister ogłasza jakieś nowe zdanie dla samorządu, potem my dostajemy to do wykonania, ale z Warszawy nie dostajemy już na to ani złotówki." A przecież w ciągu ostatnich dwóch miesięcy dochody samorządów drastycznie spadły, a wydatki wzrosły. Warto tylko wspomnieć, że dochody gmin z tytułu PIT zmalały w kwietniu średnio o 40%. Ten sam spadek w maju byłby prawdziwą katastrofą. Czy rzeczywiście samorządy czeka finansowa zapaść, jak ostrzega Związek Miast Polskich? Co trzeba zrobić, aby do tego nie dopuścić?
O tym trzeba rozmawiać.
O dobrych praktykach samorządowych w czasie pandemii, o wspieraniu lokalnych społeczności, ale też o pieniądzach. I o zagrożeniach, jakie niesie ze sobą zmniejszenie wpływów do budżetu samorządów, na który wójtowie czy burmistrzowie nie mają wpływu. 9 czerwca porozmawiam o tym z kilkoma naszymi samorządowcami. Będą nimi Tomasz Andrukiewicz (prezydent Ełku), Gustaw Marek Brzezin (marszałek województwa), Wojciech Karol Iwaszkiewicz (burmistrz Giżycka), Maciej Wróbel (zastępca burmistrza Kętrzyna) oraz Daniel Zadworny (wójt gminy Dywity). Spotykamy się 9 czerwca (wtorek) o godzinie 11 na gazetaolsztynska.pl lub na naszych profilach na FB i YouTube. Relacja live z naszego spotkania potrwa do 12. Na pewno będzie ciekawie. **Igor Hrywna**

PARLAMENTARNE ODWRACANIE KOTA OGONEM

Elżbieta Witek w końcu ogłosiła termin wyborów prezydenckich, a właściwie udała, że coś ogłasza, bo przecież już wcześniej szeregowy poseł z Żoliborza podał dokładną datę pierwszej rundy, czyli początku końca panowania największego prezydenckiego nieporozumienia od czasów Bolesława Bieruta. Dlatego Witek musiała coś dodać od siebie, no i dodała oskarżenia wobec opozycji, przez którą ponoć nie doszło do majowych wyborów, bardziej znanych pod nazwą pocztowe sasinalia. W ten sposób dołączyła do sporego grona przedstawicieli obecnej władzy, którzy wręcz chorobliwie brzydzą się prawdą.
Wyliczankę zacznijmy od Morawieckiego, tego od setek tysięcy mieszkań, milionów samochodów elektrycznych i promu w Szczecinie, pierwszego premiera, któremu sąd nakazał - i to nawet dwukrotnie - sprostować nieprawdziwe informacje, które lekką ręką rozrzucał podczas kampanii wyborczej. A ostatnio premier pochwalił się nocnymi negocjacjami, dzięki którym ponoć wyrwał setki miliardów z budżetu Unii Europejskiej, a prawda jest taka, że do prawdziwych negocjacji dopiero dojdzie. I nie będzie to bułka z masłem, bo coraz głośniej mówi się w Unii o powiązaniu tych miliardów z przestrzeganiem praworządności. A to może oznaczać, że ostatecznie dostaniemy jedynie jakieś ochłapy, bo Unia nie jest jakimś bankomatem, tylko wspólnotą praworządnych państw, od której Polska coraz bardziej się oddala.
Dla prezydenta Dudy przez pięć lat Unia też była głównym wrogiem, nic więc dziwnego, że nie zareagował, gdy z gabinetu byłej premier zniknęły unijne flagi - być może gryzły się z żółtym żakiecikiem. Nie zareagował też, kiedy jedna z posłanek unijną flagę nazwała szmatą i udowadniała, że Polska tak naprawdę tylko na unijnym członkostwie finansowo straciła. W najlepszym razie dla Dudy Unia Europejska była jedynie jakąś wyimaginowaną wspólnotą, ale zaczęła się kampania wyborcza, więc nagle zaczął Unię chwalić. Nie dajmy się jednak zwieść - jeśli wygra wybory, wtedy na polecenie prezesa powróci do antyunijnej retoryki.
W tej wyliczance nie może zabraknąć Macierewicza, arcykapłana fantasmagorii, insynuacji i pomówień, który w tej dziedzinie mógłby stanowić wzorzec w Międzynarodowym Biurze Miar i Wag w Sèvres koło Paryża, gdzie przechowują m.in. wzorzec kilograma.
Teraz do tego grona dołączyła Elżbieta Witek, oskarżając opozycję o storpedowanie majowego terminu wyborów. Oczywiście był to przekaz skierowany do tych widzów, którzy na co dzień - niestety - czerpią jeszcze wiedzę o świecie z TVP Dezinfo. Jest ich coraz mniej, ale wielu z nich wciąż żyje w przeświadczeniu, że na Polskę czyha żydowsko-masońsko-gejowsko-pedofilsko-wegetariańsko-rowerowo-arabsko-niemiecko-unijny spisek. I tylko dzięki bohaterstwu premiera Morawieckiego i prezydenta Dudy nasz kraj jeszcze jest na mapie Europy. A przecież majowy termin wyborów prezydenckich trafił do kosza tylko dlatego, że sprzeciwił się temu Jarosław Gowin wraz z grupką swoich wiernych posłów. A Gowin nie jest członkiem opozycji, tylko Zjednoczonej Prawicy! Gdyby zatem duży Jarek zatańczył tak, jak mu przez poprzednie pięć lat grał mały Jarek, to pocztowe sasinalia doszłyby do skutku! Posłowie opozycji mogliby niczym Rejtan drzeć koszule na znak protestu, a sasinalia by się obyły! Jednak w wyniku oporu Gowina, przy którym stali m.in. dwaj olsztyńscy posłowie, Kaczyński stracił większość w Sejmie, przez co stracił też szansę na przepchnięcie majowego terminu. A teraz Witek, marszałek sejmu, jak gdyby nigdy nic w obecności kamer odwraca kota ogonem.
Wolałbym powiedzieć, że jedna z najważniejszych - chociażby teoretycznie - osób w kraju ma klasę, niestety, Witek ma jedynie tupet...
Artur Dryhynycz

DOSYĆ TEJ WŁADZY PISIAKÓW!

Ja to nawet rozumiem tych, którzy tak bardzo nie lubią PiSu i jego rządów. Naprawdę! Rozumiem ich i czasem nawet sam się z nimi zgadzam. No bo naprawdę nie jest łatwo odnaleźć się w tym zmieniającym się świecie. Człowiek się gubi. Stosuje stare miary do nowych rzeczy. No i jak mieć pretensję do takiego przeciwnika PiS, że nie podoba mu się przekop Mierzei Wiślanej, tworzenie należącej do państwa sieci sklepów, becikowe, 500+, zmiany w prawie dotyczącym komorników, czy zastosowane obostrzenia antyepidemiologiczne i Tarcza Antykryzysowa. No i oczywiście wolne od handlu niedziele. To ostatnie to już naprawdę skandal...
Tyle tego jest, że naprawdę można się pogubić i zacząć wygrażać pięścią, czy wyśmiewać każde działanie tej paskudnej pisowskiej władzy. Przecież to normalne, że człowiek przyzwyczaja się do tego, co było wcześniej, a wygląda na to, że przeciwnicy prezydenta Andrzeja Dudy, premiera Mateusza Morawieckiego, czy w końcu - tak znienawidzonego przez opozycję Jarosława Kaczyńskiego, to tradycjonaliści czystej maści. I obronę tradycji kultywowanych nie tylko za komuny, ale konserwowanych z wielką pieczołowitością, także przez dziesięciolecia po ogłoszonej w telewizji zmianie ustroju w ,89 roku, mają we krwi.
No bo przecież lepiej żeby bogaci mieli jeszcze więcej, a biedni jeszcze mniej. Bo przecież takie 500+, to rozpuszczanie tej całej hołoty, która nie umie robić nic więcej tylko dzieci. Bo przecież powinno się licytować dłużnika bez patrzenia na jakieś tam sentymenty, a przedawnienie, to wymysł idiotów, którzy przeszkadzają zarabiać kasę. No i na domiar złego wzrastająca płaca minimalna.
Kurcze! Przecież taki przedsiębiorca, to na samą myśl o niej dostaje drgawek, jak nie może dać miski z ryżem - jako wynagrodzenia - zamiast sumy, która pozwoli pracownikowi przeżyć do następnego miesiąca. Ten dramat tych, którzy już nie mogą tak bezczelnie, jak kiedyś łupić innych to co? Nie jest wart uwagi, a ich los współczucia?
Ja tam mam w sobie sporo empatii. I jak tak wczuję się w rolę tych przeciwników tej przebrzydłej pisowskiej władzy, to aż sam drgawek z nienawiści do tego Kaczora dostaję. No, bo jak oni tak mogą? Ja się pytam. Jak oni tak tam mogą w tym pisowskim rządzie myśleć, jak dawać biednym, żeby biednymi już nie byli. Przecież, to jest takie niesprawiedliwe dla każdego, kto z biednych żyje. No sami powiedźcie! No normalnie nic, tylko iść i się w Brukseli komisarzom unijnym na taką niesprawiedliwość poskarżyć...
Stanisław Kryściński

eprasa.pl 1df25a9291

KONGRES PRZYSZŁOŚCI SPOTKAJMY SIĘ ONLINE!

09 06 2020

KongresPrzyszlosci
Zapraszamy od godz. 11.00

PRELEGENT
Gustaw Marek Brzezin
Marszałek Województwa Warmińsko-Mazurskiego

SAMORZĄD PARTNEREM OBYWATELA

— Panie marszałku, zapowiadamy dziś Kongres Przyszłości 2020, który odbędzie się w zupełnie innych warunkach niż jego trzy poprzednie edycje.
Gustaw Marek Brzezin: — Cieszę się z możliwości spotkania z Państwem, Czytelnikami i Widzami, w zacnym gronie samorządowców z naszego regionu. W każdej z edycji Kongresu podkreślaliśmy, że przyszłość jest już dziś, jednak nowe warunki znacznie przyspieszyły bieg historii. Pragnę podkreślić, że w dobie pandemii potrafiliśmy się wszyscy bardzo szybko zorganizować i przyswoić nowe techniki komunikacji. Jesteśmy w stałym kontakcie z administracją rządową, z ekspertami, z przedstawicielami samorządów i przedsiębiorcami. Stale dzielimy się wiedzą o nowych rozwiązaniach, o możliwościach niesienia pomocy, o wzajemnych potrzebach, o dobrych praktykach.

— Mimo dystansu społecznego jednak zacieśniamy kontakty?
— Nigdy nie można ich zaniedbywać, ale w tym szczególnym czasie rzeczywiście nabrały one większego znaczenia. Bez zbędnej zwłoki samorząd województwa warmińsko-mazurskiego zaangażował się w liczne działania mające na celu ochronę zdrowia i życia mieszkańców, a także wsparcie gospodarki, miejsc i zakładów pracy. I od razu o nowych rozwiązaniach informowaliśmy gospodarzy miast, gmin i powiatów z Warmii i Mazur, a także mieszkańców. Jako samorząd województwa czujemy się odpowiedzialni za przyszłość całego regionu i jego obywateli i codziennie przekonujemy się, że tą mądrością i dalekowzrocznością kierują się gospodarze lokalnych samorządów. To wielka wartość w roku jubileuszu 30-lecia polskiej samorządności.

— Zgadza się pan ze stwierdzeniem, że bez samorządów państwo w czasach koronawirusa by sobie tak sprawnie nie poradziło?
— Na co dzień życie społeczne, od wioski, gminy, miasteczka po województwo, jest organizowane w oparciu o samorządy. Jest współtworzone przez ludzi rozpoznawalnych w swoich środowiskach i cieszących się w nich zaufaniem. Niewiele dziedzin życia pozostało w Polsce, które by nie funkcjonowały w oparciu o zasady i instytucje samorządowe. Od opieki zdrowotnej, edukacji i transportu publicznego, ochrony środowiska naturalnego przez rozwój społeczny i gospodarczy, na turystyce i dziedzictwie kulturowym kończąc. W tych i wielu jeszcze innych sferach aktywności obywatel ma partnera w postaci sołtysa, samorządnej gminy, powiatu lub województwa. Dziś, w dobie kryzysu, odczuwamy to najsilniej w sferze bezpieczeństwa i opieki zdrowotnej. A tu, na pierwszej linii frontu, tuż za służbą zdrowia, stoją właśnie samorządowcy. I każdy z nas ma taki katalog dobrych praktyk, wypracowany na podstawie doświadczeń..

MODERATOR
Dr hab. **Piotr Gawliczek**
prof. UWM

NASZE ZDALNE ŻYCIE

— Czym jest platforma NATO DEEP ADL?
Piotr Gawliczek: — Jest narzędziem wykorzystywanym do prowadzenia szkoleń, warsztatów, wykładów. To także dostępne na platformie, certyfikowane kursy e-learningowe oraz repozytoria i bazy danych. Portal jest szczególnym rozwiązaniem. Prace nad wdrożeniem trwały ponad rok. Musieliśmy jako zespół projektowy spełnić 70 kryteriów technicznych, które sformułowała Kwatera Główna NATO. To, co wyróżnia portal, to możliwość prowadzenia przedsięwzięć on-line w czasie rzeczywistym. Jest to możliwe dzięki zintegrowaniu portalu, którego sercem jest platforma e-learningowa LMS ILIAS, z systemem wideokonferencyjnym BigBlueButton. Platforma wspiera transformację systemów szkolnictwa krajów partnerskich Sojuszu, w ramach programu DEEP (Defence Education Enhancement Program), którego koordynatorem jest radca Mariusz Solis. W programie uczestniczy ponad 600 ekspertów z ponad 70 instytucji sfery kształcenia i szkolenia NATO. Z punktu widzenia Uniwersytetu Warmińsko-Mazurskiego istotne jest, że dyscyplina nauk o komunikacji społecznej i mediach jest powiązana z portalem.

— Jakie są największe zalety zdalnej komunikacji?
— Z perspektywy uczelni zaletą jest możliwość prowadzenia ze studentami zajęć w formule on-line. Zachęcam wykładowców Filii w Ełku UWM, aby sięgnęli po narzędzia e-learningowe, które mamy pod ręką, np. do prowadzenia zajęć w czasie rzeczywistym, a nawet egzaminowania. Platforma BBB służy do komunikacji z wykorzystaniem kamery, mikrofonu, czatu oraz wspólnej tablicy. To także udostępnianie ekranu z możliwością rejestrowania. Na platformie LMS ILIAS prowadzona jest natomiast komunikacja poprzez kilka funkcjonalności platformy, np. forum, mailing, blog przedmiotu, moduł ćwiczenia oraz moduł do testów (na podstawie puli pytań).

— Co nasz czeka w najbliższej przyszłości? Jak zdalna komunikacja zmieni nasze życie?
— To pytanie, które od pewnego czasu zadaję moim studentom. Z przeprowadzonych ankiet wynika, że bardzo odpowiada im taka forma nauczania. Kilku wykładowców poszło moim śladem. Nie jest to jednak prosta sprawa. Sporo jest przeszkód natury technicznej i organizacyjnej, a przede wszystkim mentalnej. Ludzie niechętnie korzystają z e-learningu, ponieważ boją się, że nie osiągną zamierzonych celów. Większość młodych osób na co dzień używa smartfonów, laptopów czy tabletów, więc są technicznie przygotowani do zdalnego życia, w pełnym tego słowa znaczeniu. A dorośli nie powinni szukać wymówek, tylko krok po kroku oswajać się z dostępnymi narzędziami, aby „czochrać" swoje umysły, rozwijać się. Na to nigdy nie jest za późno. Służę własnym przykładem. „Życie zdalne" to temat panelu, na który serdecznie zapraszam. To jedyna w swoim rodzaju możliwość uzmysłowienia sobie lub upewniania się co do istoty zmieniającej się sytuacji, w skali makro i mikro. Jak mówi chińskie przysłowie: wieje wiatr zmian, jedni skrywają się w obawie, odgradzając murami, drudzy budują wiatraki. Do budowania wiatraków będę państwa zachęcał oraz przekonywał, razem z panelistami.

PRELEGENT
Dorota Seń
Dyrektor Biura Virtual Branch w BNP Paribas Bank Polska S.A.

WIRTUALNA BANKOWOŚĆ

— Co to znaczy virtual branch?
Dorota Seń: — To po prostu wirtualny oddział, pod którym rozumiemy przeniesienie tradycyjnej bankowości do sfery internetu, gdzie korzysta się z rozwiązań takich jak wideo, chat, e-mail, połączenia audio i telefoniczne. Dziś to nowoczesna bankowość pozwalająca na maksymalną oszczędność czasu, bez wizyty w oddziale. W wirtualnym oddziale stawiamy na profesjonalizm i dostępność specjalistów, którzy mogą rozwiać wątpliwości związane z podejmowaniem decyzji o zakupie zaawansowanych rozwiązań finansowych, np. inwestycje, hipoteka czy kredyt firmowy.

— Digitalizacja to must have czy jeszcze innowacyjność (konieczność vs gadżet)? Według mnie digitalizacja to proces i trend. Dziś już w nowoczesnych firmach traktowana jako konieczność.
— W dobie globalizacji wiele firm poszukuje rozwiązań usprawniających obieg dokumentów, a dzięki digitalizacji i procesom on-line oszczędzamy czas oraz pieniądze. Przykładowo nasi klienci mogą podpisywać dokumenty elektronicznie na platformie Autenti. W bankowości cyfryzacja to dziś konieczność. Do niedawna nie wyobrażaliśmy sobie wyjścia z domu bez portfela, a dziś bez telefonu, w którym jest m.in. nasz bank.

— Czy państwo jako bank byliście gotowi na to, co spowodował w sektorze bankowym (ograniczenia i wpływ na funkcjonowanie instytucji) wirus SARS-CoV-2?
— Epidemia zaskoczyła wszystkich, a wprowadzone ograniczenia negatywnie wpłynęły na gospodarkę. Firmy borykają się z problemami finansowymi, a ludzie tracą pracę, dodatkowo mamy rekordowo niskie stopy procentowe, co również bezpośrednio wpływa na gospodarkę i na sektor bankowy (klienci rozważają różne możliwości lokowania oszczędności i wnikliwiej analizują zaciąganie zobowiązań finansowych). BNP Paribas od dłuższego czasu skupia się na transformacji i digitalizacji oraz rozwoju i dostarczaniu klientom najlepszych zdalnych rozwiązań. Mimo ograniczeń w ostatnich miesiącach aż 99% naszych placówek było dostępnych dla klientów, a jednocześnie w bankowości zdalnej dodaliśmy wiele rozwiązań, by klienci mogli bezpiecznie korzystać z usług bankowych, np. otwarcie konta bez wychodzenia z domu, poprzez wideoweryfikację.

KONGRES PRZYSZŁOŚCI

ORGANIZATOR
GRUPA WM

PATRONAT HONOROWY
MARSZAŁEK WOJEWÓDZTWA WARMIŃSKO-MAZURSKIEGO
GUSTAW MAREK BRZEZIN

PARTNER
BNP PARIBAS

312200TBS-M-K

eprasa.pl 1df25a9291

WYSYŁAMY KARTKI DO PANI MARII

DLA KILKU POKOLEŃ MŁODZIEŻY MARIA GILEWSKA Z OSTRÓDY JEST DO DZIŚ NIEOCENIONYM PRZEWODNIKIEM PO LITERATURZE I PO ŻYCIU. W TYM ROKU KOŃCZY 95 LAT. UCZNIOWIE O NIEJ PAMIĘTAJĄ, ZWŁASZCZA TERAZ, GDY BARDZO TEGO POTRZEBUJE I ŚLĄ KARTKI Z ŻYCZENIAMI.

Kilka dni temu na naszym portalu internetowym zwróciliśmy się z apelem do dawnych uczniów, absolwentów Liceum Ogólnokształcącego im. Jana Bażyńskiego w Ostródzie, których zawiłości poprawnej polszczyzny uczyła Maria Gilewska, by wysyłali do pani profesor kartki z życzeniami.

Tak się nieszczęśliwie złożyło, że pani Maria w ubiegły piątek niefortunnie upadła i złamała nogę. Jest po pomyślnej operacji i wróciła już do domu pod opiekę bliskich, ale potrzebuje wsparcia i trochę radości. Przed nią długa rehabilitacja, a pamięć dawnych uczniów na pewno sprawi jej przyjemność. Zawsze lubiła spotkania z nimi, a wychowała kilka pokoleń ostródzkiej młodzieży i wyjaśniła w końcu najbardziej opornym, o co chodzi w Wielkiej Improwizacji...

— Bardzo się zawsze cieszy z kartek pocztowych — mówi jej wnuczka Joanna Miller, która zajmuje się babcią. — Nie z telefonów, ale kartek, bo słowo pisane jest nadal dla niej największą wartością.

Jedną z pierwszych osób, które odpowiedziały na prośbę Joanny Miller, jest Andrzej Małyszko z Rusi koło Olsztyna, dawny uczeń Marii Gilewskiej.

— Gdy dowiedziałem się od pani Joasi, że moja pani profesor jest chora oraz usłyszałem o akcji wysyłania kartek z życzeniami, uznałem, że to piękny gest. Jeżeli napiszemy życzenia, damy znak, że pamiętamy o niej, szanujemy i kochamy — mówi. — Zadzwoniłem do kolegów i koleżanek, do których miałem telefon. Nikt nie odmówił.

Pan Andrzej 62 lata temu zdawał maturę w I LO w Ostródzie.

— Do dziś ze wzruszeniem wspominam tamte czasy, nauczycieli, koleżanki i kolegów. To była wspaniała szkoła, mieliśmy swoje fantazje, ale nauczyciele tolerowali je i przede wszystkim znakomicie nas uczyli. Pani Maria Gilewska uczyła mnie języka polskiego w ostatnich klasach liceum i u niej zdawałem maturę.

Maturzysta z 1958 roku opowiada, jak ciekawe były lekcje z profesor Gilewską.

— Mogliśmy swobodnie rozmawiać o literaturze, nie było to odpytywanie, ale rozmowa. Pani Maria rozwijała w nas umiejętność opowiadania, szanowała poglądy innych.

Mimo że od matury minęło tyle czasu, pan Andrzej ciągle ma w pamięci młodą, piękną kobietę z czarnymi włosami, zawsze uśmiechniętą. — Mieliśmy 18 lat i chłopcy podkochiwali się w niej, bardzo ją lubiliśmy.

Maturę zdawał w połowie maja.

Fot. archiwum Joanny Miller

Maria Gilewska uczyła języka polskiego kilka pokoleń mieszkańców Ostródy

— Z polskiego zdawałem egzamin pisemny i ustny. Moją piętą Achillesową była gramatyka. Mnóstwo czytałem, to wyniosłem z domu, moja mama kochała książki, mówiła „pamiętaj, nie ma złych książek". W czasie mojej matury kwitły kasztany. Z okna naszego mieszkania widziałem kasztanowiec — wspomina.

Andrzej Małyszko cały czas jest związany z Ostródą wspomnieniami.

— Kilka lat temu napisałem do pani Marii list. Przypomniałem w nim fraszkę, którą napisałem w 1957 roku podczas lekcji na jednego z profesorów. Wtedy zeszyt z wierszem trafił do pokoju nauczycielskiego. Pedagodzy pękali ze śmiechu, czytając zarekwirowany wierszyk, a ja w klasie umierałem ze strachu. To była mała fraszka na naszego fizyka. Ten młody nauczyciel ambitnie postanowił nauczyć nas fizyki, czym mocno się wszystkim naraził. Okazało się, że pani Maria świetnie pamięta incydent i fraszkę zna na pamięć.

Kinematyk czarna pała
Szczęka duża, szczęka mała
Cztery dwóje do dziennika
Oto plon kinematyka.

Andrzej Małyszko napisał w swojej kartce do pani Marii Gilewskiej: „Moja Najukochańsza Nauczycielko, z całego serca życzę szybkiego powrotu do zdrowia, a także dużo sił i dobrych wspomnień. Myślami jestem z Panią. Pozdrawiam serdecznie".

Ci, którzy mieli okazję spotkać się z panią Marią w relacji uczeń-nauczyciel, zgodnie twierdzą, że wywarła ogromny wpływ na ich edukację i na ich życie.

— W latach 1978-1982 uczęszczałam w ostródzkim liceum do klasy o profilu matematyczno-fizycznym — mówi Anna Rydzińska z Ostródy. — Pani profesor uczyła mnie języka polskiego, co do dziś wspominam bardzo miło i serdecznie. Pani profesor była bardzo wymagająca, mimo że profil mojej klasy wskazywał, że język polski nie był moją mocną stroną... Jednak pani Maria wcale nie traktowała nas ulgowo! Po latach jestem jej za to bardzo wdzięczna, że tak dużo nas nauczyła. Wspominam panią profesor bardzo ciepło, jestem jej bardzo wdzięczna za wiedzę i wyrozumiałość. Och, od matury minęło już 38 lat, a ja doskonale do dziś pamiętam ten strach przed językiem polskim... Dziękuję za wszystko pani profesor i życzę dużo zdrowia!

Przez cztery lata Maria Gilewska była wychowawczynią klasy, do której chodziła Maria Jędrzejczyk z Ostródy.

— Pamiętam ją głównie jako fantastyczną polonistkę — mówi Maria Jędrzejczyk.

— BYŁA DLA NAS PRAWDZIWĄ SKARBNICĄ WIEDZY, KTÓRĄ PRZEKAZYWAŁA W BARDZO PRZYSTĘPNY, SZCZEGÓLNY I WŁAŚCIWY SOBIE SPOSÓB.

Uwrażliwiała nas na piękno literatury. Wzór polonisty i humanisty. W życiu prezentowała zawsze skromność i umiar. Takie wartości też nam przekazywała. Była też przykładem klasycznej elegancji w stroju. Zawsze pięknie ubrana w beże, brązy i rudości, to były jej ulubione kolory. Dla nas wszystkich, jej wychowanków, była przewodnikiem po życiu i przewodnikiem po literaturze.

O pani Marii z najwyższym uznaniem mówią też jej koleżanki po fachu, jak Jolanta Dakowska z Ostródy, która rozpoczynała pracę jako nauczycielka w czasie, gdy pani Maria kończyła już swoją zawodową karierę.

— Była dla mnie wzorem nauczyciela — mówi Jolanta Dakowska. — W 1975 roku rozpoczęłam pracę w ostródzkim liceum. Ja zaczynałam swoją karierę zawodową, ona pracowała jeszcze kilka lat i przeszła wkrótce na emeryturę. W tym czasie, dla początkującego nauczyciela, bardzo ważny jest ten start w zawodzie i ludzie, którzy go wtedy otaczają. Miałam to szczęście, że mogłam swoje pierwsze kroki zawodowe dzielić z panią Marią. Z jej doświadczenia i jej pracy w kontaktach uczeń-nauczyciel bardzo korzystałam. Taki przewodnik jest najważniejszy dla każdego, kto startuje w tym zawodzie, bo ten zawód to misja. Pani Maria była dla mnie niedoścignionym wzorem, zawsze ciepła, koleżeńska, życzliwa i z ogromną wiedzą i uwagą dla uczniów. Ten kontakt był dla mnie zawsze bardzo cenny.

Po naszym apelu pierwsze kartki i kwiaty już dotarły do pani Marii. Jako pierwsze odezwały się Halina Borowska-Sawicka z Ostródy i Hania Chyrzyńska z Warszawy.

— Wielką radość sprawiły jej te kartki, babcia je przeczytała i ucałowała. Powiedziała „Zobacz, pamiętają o mnie" — mówi Joanna Miller.

Pani profesor dochodzi do siebie po trudnych przeżyciach ostatnich dni. Na razie lekarz zabronił odwiedzania jej ze względu na zaawansowany wiek i zagrożenie Covidem. Na takie spotkania z dawnymi uczniami przyjdzie jeszcze czas.

Beata Brokowska
Barbara Chadaj-Lamcho,
przez cztery lata uczennica pani Marii

O Marii Gilewskiej

Maria Gilewska urodziła się 14 września 1925 roku w miejscowości Nowojelnia na dzisiejszej Białorusi. Uzyskała wykształcenie wyższe w Wyższej Szkole Pedagogicznej w Gdańsku. W 1950 r. rozpoczęła pracę jako nauczycielka języka polskiego w I Liceum Ogólnokształcącym w Ostródzie, którego w latach 1960–1961 była dyrektorem. Była wiceprezesem oddziału Związku Nauczycielstwa Polskiego w Ostródzie, zasiadała również w prezydium zarządu okręgu ZNP w Olsztynie. W 1972 uzyskała mandat posła na Sejm PRL w okręgu Iława. Pełniła funkcję zastępcy przewodniczącego Komisji Oświaty i Wychowania. Za swoją pracę została odznaczona Srebrnym Krzyżem Zasługi.

Fot. Andrzej Małyszko

Próba szkolnego teatru, spektakl „Śluby panieńskie", 1956/7 r., czwarta z prawej Maria Gilewska

Fot. Andrzej Małyszko

Ostróda, czerwiec 1958 rok, pierwsza z prawej Maria Gilewska, obok niej Zofia Juchno, też polonistka, dalej sekretarka szkoły, pani Stępień

Fot. archiwum prywatne

Pierwsze kartki z życzeniami i kwiaty od wdzięcznych uczniów już dotarły do pani Marii

eprasa.pl 1df25a9291

DZIK ZAATAKOWAŁ I POGRYZŁ PSA

WCZEŚNIEJ CZY PÓŹNIEJ MUSIAŁO DO TEGO DOJŚĆ. W OLSZTYNIE DZIK ZAATAKOWAŁ I PRÓBOWAŁ ROZSZARPAĆ PSA. — A CO SIĘ STANIE, GDY WYJDĘ Z DZIECKIEM NA SPACER I SPOTKAM DZIKA NA PLACU ZABAW? — PYTA PAN KRYSTIAN, WŁAŚCICIEL POGRYZIONEGO AMSTAFA.

fot. Zbigniew Woźniak

Dziki spacer po olsztyńskim Zatorzu

Dzik jest dziki, dzik jest zły? Coraz częściej mieszkańcy Olsztyna tak właśnie myślą o dzikach, które coraz pewniej czują się w mieście. I na coraz więcej sobie pozwalają. Doświadczył tego pan Krystian, który mieszka na olsztyńskim Pieczewie. Gdy wyszedł we wtorek z psem na spacer, nie spodziewał się ataku.

— Z psem zawsze wychodzę na smyczy. Nie inaczej było tym razem — opowiada. — Szedłem drogą, przy której stał śmietnik. Było cicho, nic nie wskazywało, że zaraz coś się stanie. Raptem zza kontenerów wyskoczył dzik. Wysoki na metr. Olbrzym! Sięgał mi do biodra! Doskoczył w naszą stronę. Pies stanął w mojej obronie, co dzika jeszcze bardziej rozjuszyło. Zaczęła się ostra walka, nie mogłem rozłączyć zwierząt. Na dodatek smycz, którą miałem w ręku, została mi siłą wyrwana. Nie dałem rady jej utrzymać. Dzik dosłownie zagryzał mi psa! Na moich oczach! To amstaf, ale nie dał rady. Dzik był silniejszy, podrzucał psem na lewo i prawo. Pies chciał uciec, ale nie miał możliwości. Dzik swoim ryjem cały czas go obezwładniał. Na szczęście pojawili się ludzie, którzy starali się mi pomóc. Ktoś złapał psa za obrożę i odciągną go jak najdalej. Dobrze, że nie byłem sam, bo nie wiem, jak to by się skończyło. Byłem w szoku, cały roztrzęsiony. Kobiety, które nadeszły popłakały się. Bo pies był w tragicznym stanie. Tracił dużo krwi.

Pies miał dużo szczęścia

— Myślałem, że nie dowiozę go do weterynarza żywego — podkreśla właściciel. — Lekarz stwierdził, że był w stanie krytycznym. Ja cały czas byłem w szoku. Nie docierały do mnie słowa weterynarzy. Jeszcze długo nie mogłem dojść do siebie. Pamiętam, że doktorzy zastanawiali się, czy pies nie ma rozerwanych wnętrzności. Bo w tej sytuacji trzeba byłoby go uśpić. Zwierzak miał jednak dużo szczęścia.

— Nigdy w życiu bym się nie spodziewał, że zostanę zaatakowany przez dzika. Bo on szedł na mnie, a nie na psa. Gdybym był sam, na pewno skoczyłby na mnie. A co by się stało, gdybym szedł z dziećmi? Teraz boję się wychodzić na spacer — podkreśla pan Krystian. — Boję się wypuszczać z domu moje córeczki, aby bawiły się na dworze. Wszystko jest możliwe, a dzika można spotkać dosłownie wszędzie. Nawet na placach zabaw. I co wtedy?

W ratuszu kazali mi pilnować psa

Pan Krystian, gdy trochę ochłonął, zadzwonił do ratusza, żeby opowiedzieć o sytuacji z dzikiem.

— Co usłyszałem od urzędnika? Że powinienem pilnować psa! — skarży się pan Krystian. — Urzędnik powiedział, że pierwszy raz spotkał się z takim zdarzeniem, że dzik zaatakował psa. Że w ogóle dzik w taki sposób zareagował. Niestety zawsze musi być też pierwszy raz! Mamy czekać, aż stanie się coś gorszego? Innym razem dzik może naskoczyć na dziecko! I co wtedy powie mi urzędnik? Że mogłem je pilnować? To dzikami trzeba się zająć, a nie obwiniać ludzi. Urzędnik zdziwił mnie też pytaniem, gdzie teraz ten dzik przebywa. A skąd ja mam to wiedzieć? Ratowałem psa! Nie interesowało mnie, czy dzik poszedł w lewo czy w prawo. Rozłączyłem się, bo ta rozmowa nie miała sensu. Ale nie dziwię się dzikom, że coraz lepiej im w mieście. Że czują się jak u siebie. Nikt im nie zabrania tu przebywać. Ale jak wycina im się lasy, żeby budować nowe osiedla, to przecież trzeba się liczyć, że dzikie zwierzęta będą szukały nowego miejsca do życia. W dodatku ludzie dokarmiają dziki. Z lenistwa nie wyrzucają śmieci do kontenerów, tylko ustawiają worki wokół nich. Dzik ma zabawę, rozgrzebuje je. Podobnie jest z pojemnikami na odpady bio — ma pożywienie pod nosem. Wystarczy go przewrócić i jeść do woli. Dzik ma w Olsztynie jak pączek w maśle.

To mój przyjaciel

Trudno dzisiaj stwierdzić, kiedy pies dojdzie do siebie. Cały czas jest w kiepskim stanie.

— Widać już poprawę, bo zaczyna jeść i pić. Ale nadal jest bardzo osłabiony. Stracił przecież dużo krwi — mówi pan Krystian. — Zdarza się już, że gdy się go woła po imieniu, zamerda ogonem. Jednak jeszcze przez jakiś czas będzie na antybiotykach i lekach przeciwbólowych. Niezbędne są też kroplówki. Na chwilę obecną leczenie kosztowało mnie 450 zł. Ale pieniądze nie są ważne. Pies musi być zdrowy. Gdyby trzeba było, wydarłbym pieniądze spod ziemi, żeby go ratować. To przecież mój przyjaciel. Niemniej jednak żaden spacer nie będzie już spokojny. Będę się bał na każdym kroku.

Dziki na więcej sobie pozwalają?

— Każda statystyka mówi, że wcześniej czy później dochodzi do takiej sytuacji. Ale nie można z tego wyciągać wniosków, że teraz dziki będą wszystkich atakować — twierdzi dr hab. Stanisław Czachorowski, ekolog z UWM. — Dziki nie od tego roku żyją w Olsztynie. Od kilkunastu lat dzieje się tak w większości miast Europy. Zwierzęta po prostu przyzwyczajają się do życia w miastach. Tak samo jest z lisami czy ptakami, na które mniej zwracamy uwagę. Czują się tu bezpiecznie. Człowiek nie jest już tak agresywny i głodny jak kiedyś. Nie poluje na zwierzęta, bo jedzenie zdobywa w inny sposób. Kiedyś wyłapałby i zjadłby wszystkie dziki w zasięgu wzroku. Dzik teraz to czuje. Wie, że w mieście nic złego go nie spotka. Ten proces się odwraca i zwierzęta zamiast uciekać, uczą się żyć blisko człowieka.

Fot. archiwum prywatne

Amstaf pogryziony przez dzika był w krytycznym stanie. Teraz dochodzi do siebie.

Dzikom powinno być dobrze, ale w lesie

I dodaje: — Miasta stają się swoistymi rezerwatami przyrody. Ludzie potrzebują kontaktu ze z przyrodą. Dlatego tak chętnie dokarmiają zwierzęta. Trzeba jednak coś zrobić, żeby dziki nie chodziły wszędzie, gdzie im się podoba. W wielu miastach na obrzeżach buduje się specjalne strefy. Sadzi się topinambur, który dziki lubią i stawia tarasy widokowe, z których można dokarmiać zwierzęta. Bo ważne, żeby dzikom było dobrze w lesie, a nie w mieście. To są dzikie zwierzęta, a to, że są duże, więc i niebezpieczeństwo jest większe. Trzeba zmienić przyzwyczajenia zwierząt. Ale również nasze. Zdarzały się przypadki, że w Olsztynie dziadek chciał posadzić na dziku wnuczka, żeby zrobić mu zdjęcie. Dzik, nawet jeśli jest spokojny, nie jest oswojony i może być zagrożeniem.

ADA ROMANOWSKA

OLSZTYŃSKA POLICJA OTRZYMAŁA W TYM ROKU PONAD 500 PRÓŚB O INTERWENCJĘ ZWIĄZANĄ Z DZIKAMI. DZIKI, CHOĆ UCIĄŻLIWE, DO TEJ PORY NIE BYŁY AGRESYWNE WOBEC LUDZI. PRZYCZYNIŁY SIĘ TYLKO DO JEDNEJ KOLIZJI. W SOBOTĘ (23 MAJA) DOSZŁO DO NIEJ NA ULICY KOŚCIUSZKI, GDZIE DWÓCH KIEROWCÓW UDERZYŁO SWOIMI AUTAMI W IDĄCE ULICĄ ZWIERZĘTA.

eprasa.pl 1df25a9291

MATURZYŚCI CZASÓW PANDEMII

MARTA CHEŁCHOWSKA I OLAF SERAFIN. SĄ MŁODZI, AMBITNI I MAJĄ ZA SOBĄ UDZIAŁ W OGÓLNOPOLSKIEJ OLIMPIADZIE „ZWOLNIENI Z TEORII". OBOJE SKOŃCZYLI XII LO W OLSZTYNIE, A W PONIEDZIAŁEK NAPISZĄ EGZAMIN MATURALNY. O SWOICH SUKCESACH I PLANACH NA PRZYSZŁOŚĆ ROZMAWIAJĄ **Z DARIĄ BRUSZEWSKĄ-PRZYTUŁĄ.**

OTWORZYŁEM OCZY

— Wizja matury wiąże się z dużym stresem?

Olaf Serafin: — Staram się, żeby nie był taki duży. Mam świadomość, że matura niczego nie przekreśla, ani niczego nie potwierdza. Nie twierdzę, że zdenerwowanie nie dopadnie mnie tuż przed egzaminem, ale w tej chwili nie myślę o tym, jak o dniu sądu.

— A to nie jest trochę tak, że wiesz, że sobie świetnie poradzisz i stąd ten spokój?

— Zależy mi na dobrych wynikach, więc dam z siebie wszystko, ale nie czuję się przesadnie pewny siebie. Po prostu trzeba do tego podejść na poważnie, ale z dystansem.

— Zdenerwowanie było większe, kiedy czekaliście na decyzję ministra w sprawie terminu matur?

— Nie wiem, czy powinienem się do tego przyznawać, ale nieszczególnie śledziłem te informacje. O tego typu sprawach dowiadywałem się od kolegów z klasy, którzy byli bardziej zainteresowani. Ja uznałem, że brak informacji to dobra informacja – bo jest więcej czasu na przygotowania.

— Takiej postawy trzeba było się nauczyć?

— Na pewno w gimnazjum miałem inne podejście do spraw szkolnych. Byłem o wiele bardziej przejęty, robiłem wszystko, co można było, żeby mieć jak najlepsze oceny.

— Co je zmieniło?

— Kiedy zacząłem naukę w XII LO, dotarło do mnie, jak ważne jest życie pozaszkolne. Wiedza jest bardzo ważna, oczywiście, ale równie ważne jest to, co robimy poza samą nauką. Nie ukrywam, że bardzo pomógł mi udział w olimpiadzie Zwolnieni z teorii. Dzięki staraniom naszych starszych kolegów, na zajęciach z podstaw przedsiębiorczości byliśmy zobowiązani wykonać jakiś projekt społeczny. Wspólnie z kolegami postawiliśmy na kampanię zachęcającą do badania piersi.

— „Weź życie w swoje ręce"

— zachęcaliście. Byłam zdziwiona, gdy dowiedziałam się, że za tym projektem stoją młodzi chłopcy.

— ZALEŻAŁO NAM NA TYM, ŻEBY ZAJĄĆ SIĘ TEMATEM, KTÓRY BĘDZIE MÓGŁ KOMUŚ REALNIE POMÓC. POMYŚLELIŚMY WIĘC O NOWOTWORACH, A PONIEWAŻ W OLSZTYNIE MAMY ŚWIETNIE DZIAŁAJĄCĄ GRUPĘ PAŃ AMAZONEK, POPROSILIŚMY JE O WSPARCIE.

Pamiętam dobrze, że kiedy byłem w gimnazjum i moi koledzy zaprosili do szkoły sportowca, olimpijczyka, to wydawało mi się, że dokonali czegoś niesamowitego, byłem pewny, że nie wiedziałbym, jak się za coś takiego zabrać od strony organizacyjnej. A dzięki temu pierwszemu projektowi, otworzyłem się, zacząłem szukać kolejnych okazji do takich działań.

— I dołączyłeś nawet do ekipy Olsztyn 2.0, czyli grupy młodych ludzi, którzy wierzą, że z Olsztyna można i trzeba być dumnym.

— Tak, przyznaję, że na założycieli tego stowarzyszenia patrzyłem z podziwem od dłuższego czasu. To są naprawdę świetni ludzie, mają dużo pomysłów i są bardzo ambitni. Imponowało mi to i bardzo się cieszę, że do nich dołączyłem i mogłem włączyć się w kilka projektów, np. w organizację zjazdu ludzi z całej Europy, którzy działają w sieci USE-IT i którzy tworzą specjalne mapy, będące przewodnikami po mieście dla młodych ludzi. Ostatnio dostałem licencję na zorganizowanie TEDxLikusy — pierwszego tego typu wydarzenia w Olsztynie, z czego jestem bardzo dumny, bo starałem się o to ponad pół roku.

Fot. Archiwum prywatne

Olaf Serafin

— A skoro o młodych ludziach mowa: jak znosiliście sytuację zamknięcia? Wymieniałeś się ze znajomymi opiniami na ten temat? Było wam trudno?

— Wiem, że wiele osób mówi o tym, że to była wyjątkowo trudna sytuacja, ale muszę przyznać, że w moim życiu nie zmieniła ona zbyt wiele. Pewnie wynika to z mojego charakteru, z tego, że jak byłem dzieckiem, to też wolałem zostać w domu i zająć się klockami LEGO. Na dwór rodzice musieli mnie wyganiać (śmiech). Myślę jednak, że pod wieloma względami był to też czas próby. Miałem poczucie takiej strasznej wolności.

— Strasznej?

— Tak, bo zauważyłem, że pierwsze 10 dni tak naprawdę zmarnowałem. Myślę, że wiele osób musiało nauczyć się w tym czasie samodyscypliny.

— To dobry krok na drodze do dorosłości. Spieszyło ci się do niej?

— Nie, nigdy nie chciałem być starszy, ani tym bardziej dorosły. Zresztą zawsze powtarzano mi, że dorosłym się jest wtedy, kiedy się samemu na siebie zarabia.

— No właśnie. „Zarabia". Masz już pomysł na to, czym chcesz zarabiać na swoje życie? Wybór studiów dokonany?

— Od jakiegoś czasu zadaję sobie pytanie o to, co mnie interesuje, co będzie przydatne i dobre dla innych. Nie chciałbym zarabiać pieniędzy na czymś, co wiąże się z zadawaniem komuś lub czemuś cierpienia. Dlatego np. nie chciałbym zajmować się produkcją ubrań. Podoba mi się robotyka, tata podpowiadał mi zawsze energetykę. I tak pojawiła się w mojej głowie myśl o odnawialnych źródłach energii. Nie wybrałem jeszcze konkretnego kierunku czy uczelni. Rozważam różne opcje.

— Polska czy świat?

— Myślę o świecie. Jestem przekonany, że na studia idzie się nie po wiedzę, ale po to, by brać udział w zajęciach praktycznych i poznawać inspirujących ludzi, nawiązywać kontakty. Dlatego chciałbym wyjechać do miejsca, gdzie będę miał możliwość nie tylko studiować, ale i zdobyć doświadczenie zawodowe.

— Jakie miejsca są na twojej liście?

— Myślałem o Holandii, Danii, Abu Dhabi czy Singapurze, jednak żeby się tam dostać, będzie mnie czekać kilka miesięcy bardzo ciężkiej pracy. Jeśli Polska, to pewnie Kraków, bo chyba najlepsza energetyka odnawialna jest na AGH. Gdyby chodziło o samo miejsce, to wolałbym jednak studiować w Gdańsku albo w Warszawie niż w Krakowie. W tej chwili sporo czytam o tym, jak znaleźć sposób na zmniejszenie kosztów aplikowania na zagraniczne uczelnie.

— Kiedy z tobą rozmawiam, nabieram przekonania, że „ta dzisiejsza młodzież" jest bardzo ambitna i o wiele bardziej świadoma niż byliśmy moi rówieśnicy i ja. A przecież, na szczęście dla mnie, nie dzieli nas kilka dekad.

— Myślę, że nie można porównywać ludzi żyjących w różnych czasach, bo wszystko się bardzo zmienia. Ja bardzo wierzę w to, że każdy ma jakiś talent, a jeśli ktoś myśli o sobie inaczej, to znaczy, że może go jeszcze nie odkrył, albo ten talent ktoś w nim zabił.

— Powiedziałeś wcześniej, że nie chciałbyś pracować w przemyśle odzieżowym. Jesteś świadomym konsumentem?

— Naprawdę staram się nie kupować zbyt wielu ubrań. Któregoś razu brałem udział w konferencji i dostałem na niej kilka koszulek. Bardzo je lubię i noszę właściwie cały czas. Nie mam problemu z tym, że są takie same. Nie jestem osobą, która chodzi na protesty, więc w ten sposób wyrażam swoją niezgodę na pewne działania.

— Czekają cię najdłuższe wakacje w życiu. Masz już jakieś plany?

— Myślałem o wyjeździe do Kanady, ale pandemia pokrzyżowała te plany. Chcę na pewno postarać się zdobyć już jakieś przygotowanie do studiów. Ostatnio zrobiłem kursy internetowe dotyczące odnawialnych źródeł energii, myślę też o jakimś stażu.

— Olaf, a gdybyś miał powiedzieć coś, co określa cię dzisiaj, a co będzie też aktualne za 10 lat, to co byś sobie i o sobie powiedział?

— Myślę, że tak jak teraz, tak i za 10 lata nadal będę szukał nowych możliwości i ludzi, by wspólnie z nimi coś zmieniać, tworzyć coś nowego. Chcę także pamiętać o tym, że udało mi się bardzo zmienić samego siebie i to uważam za swój największy sukces. Otworzyłem oczy, stałem się innym człowiekiem.

NIE MA TEGO ZŁEGO...

— Co roku maturzyści bardzo denerwują się egzaminami dojrzałości, ale w przypadku waszego rocznika stres był chyba jeszcze większy?

Marta Chełchowska: — Oczywiście, samo oczekiwanie na maturę jest stresującym przeżyciem, i widzę, że te nerwy udzielają się nawet naszym bliskim. Moja starsza siostra mówi, że się tak denerwuje, że wolałaby za mnie napisać te egzaminy (śmiech).

— A rodzice?

— Chcą dla mnie jak najlepiej, wiec każde z nich ma inną strategię. Tata powtarza, że ma przeczucie, że będą takie pytania, z którymi bez trudu sobie poradzę, a mama zachęca do nauki i przypomina, że warto jeszcze rozwiązać jakiś arkusz.

— Pamiętasz dzień, w którym w końcu pojawił się termin matur? Usłyszałaś ministra i...

— MOŻE SIĘ TO WYDAĆ TROCHĘ DZIWNE, ALE Z TEGO NADMIARU EMOCJI POLECIAŁA MI ŁZA. NIE ZE SMUTKU, NIE Z RADOŚCI, ALE CHYBA JAKO REAKCJA NA TEN STRES. NASZE ZDENERWOWANIE POTĘGOWAŁ FAKT, ŻE NIE MOGLIŚMY SIĘ, TAK JAK MATURZYŚCI POPRZEDNICH ROCZNIKÓW, MARTWIĆ SAMYMI ZADANIAMI MATURALNYMI.

W naszym przypadku w grę wchodził też brak pewności co do tego, jak będzie ta nasza matura wyglądać, kiedy do niej dojdzie, czy dojdzie... Zdaję sobie sprawę z tego, że nie powinnam się przesadnie denerwować, tłumaczę sobie samej, że taki egzamin co roku zdają tysiące osób, ale pandemia na pewno nie wpłynęła pozytywnie na moje samopoczucie.

— Mieliście wsparcie w nauczycielach?

— Tak, naprawdę duże. Nie tylko zadeklarowali, że będą nadal prowadzić zajęcia dla nas także w maju, ale i uspokajali. Powiedzieli, że jeśli mamy potrzebę porozmawia-

eprasa.pl 1df25a9291

nia, mamy do nich dzwonić. Bardzo dbali o nasze samopoczucie.

— Dobrze mi się wydaje, że ambitnie podeszłaś do wyboru przedmiotów zdawanych na maturze?

— To chyba prawda, bo wybrałam kilka, które będę zdawać na poziomie rozszerzonym (śmiech). Poza obowiązkowymi językiem polskim i matematyką, czekają na mnie angielski, niemiecki, biologia i chemia.

— Imponujący pakiet. Do czego ma ci dać przepustkę?

— Nie wybrałam jeszcze kierunku studiów, na który na pewno pójdę. Myślę o naukach biomedycznych albo biotechnologii.

— A poza tym myślisz też o innych. Masz za sobą realizację kilku akcji społecznych.

— Tak, nasza szkoła bardzo na to stawia i zachęca do takich aktywności. Jednym z działań, które podjęłam przy okazji olimpiady „Zwolnieni z teorii", był projekt „Czytanie". Jego celem było łączenie pokoleń za sprawą wymiany książek. Chodziło o to, by młodsi i starsi mieli okazję lepiej się poznać, zrozumieć swoje postawy. Po sukcesie tego projektu, który został doceniony przez organizatorów olimpiady, przeprowadziłam kolejny projekt, w którym zachęcaliśmy, by ograniczać picie wody butelkowanej, zostałam mentorem, a potem także ruszyłam w trasę po szkołach, by zachęcać innych do udziału w olimpiadzie. Dołączyłam tez do stowarzyszenia Olsztyn 2.0. To wszystko mnie bardzo rozwinęło.

— I zachęciło do kolejnych wyzwań. Wzięłaś udział w jeszcze jednym projekcie, tym razem skierowanym tylko do dziewczyn.

— Tak, to był program „Jestem liderką", którego celem jest wspieranie kobiet w ich działalności. Muszę przyznać, że nie wierzyłam, że się do niego dostanę i do ostatniej chwili zwlekałam z wysłaniem zgłoszenia. Ale mama i siostra bardzo mnie zachęcały do tego, żebym

Fot. Archiwum prywatne

Marta Chełchowska

spróbowała (śmiech). Moje obawy nie były bezpodstawne, bo o jedno miejsce w tym projekcie starało się około 20 dziewczyn, więc to nie było takie oczywiste, że będę mogła zostać jego uczestniczką. W końcu jednak przyszła wiadomość, że zostałam przyjęta, a po niej nastąpił wyjazd do Warszawy, w której przez tydzień razem z dziewczynami z całej Polski brałyśmy udział w różnych spotkaniach, warsztatach, odwiedzałyśmy siedziby ambasadorów, uczestniczyłyśmy w wydarzeniach artystycznych. Tego nie można zapomnieć! A najważniejsze, że każdej z nas przyznano mentorkę, kobietę sukcesu, która swoją wiedzą i doświadczeniem ma wspierać nasz rozwój. Ja trafiłam rewelacyjnie, bo moimi mentorkami zostały Anna Pyrek, czyli specjalistka z zakresu coachingu, oraz Jolanta Kwaśniewska. Przez pandemię z panią Jolantą nie mogłam się spotkać dotąd osobiście, ale wszystko przede mną. Zamierzam się starać także o staż w jej fundacji.

— To ważne, żeby kobiety się rozwijały w takich projektach, dawały sobie prawo do zostawania liderkami? Bo my jakoś tak ustępujemy często pola mężczyznom, prawda?

— Tak, dużo właśnie o tym tam rozmawiałyśmy. Są różne badania dowodzące, że kobieta poprosi o wyższą pensję, kiedy wypełni większość wymagań, natomiast mężczyzna zgłosi się po podwyżkę ze zdecydowanie mniejszym procentem tych wymagań. Rozmawiałyśmy z dyrektorkami firm związanych ze sprzedażą nieruchomości itd., czyli branży w ogóle nie „kobiecej" i opowiadały, jaki odniosły sukces, ale też, co musiały poświęcić. Takie programy według mnie to coś niesamowitego, bo takie wsparcie, jakie się tam dostaje, jest nie do opisania.

— A gdybyś miała za 10 lat wziąć do ręki to wydanie „Gazety Olsztyńskiej", o czym chciałabyś przypomnieć samej sobie?

— O tym, że nie ma tego złego, co by na dobre nie wyszło. Choć czasem coś wydaje się iść nie po naszej myśli, ostatecznie okazuje się czymś, co było nam potrzebne. Mam nadzieję o tym zawsze pamiętać.

Gazeta Olsztyńska zawsze pod ręką. Zaprenumeruj e-wydanie: kupgazete.pl

REKLAMA

PROGRAM Kolej+

Kolej **bliżej mieszkańców**

PKP Polskie Linie Kolejowe S.A. we współpracy z Samorządami przywrócą połączenia kolejowe w całej Polsce, w miejscowościach obecnie wykluczonych komunikacyjnie. Inwestycje będą realizowane w ramach prowadzonego pod egidą Ministerstwa Infrastruktury Programu Uzupełniania Lokalnej i Regionalnej Infrastruktury Kolejowej – Kolej+ do 2028 roku. Do Programu może zostać zgłoszona każda miejscowość, która ma powyżej 10 tys. mieszkańców i nie posiada dostępu do połączeń pasażerskich z miastami wojewódzkimi lub posiadająca dostęp do kolei, ale istniejące połączenia wymagają usprawnienia. Zgłoszeń będą dokonywać Samorządy.

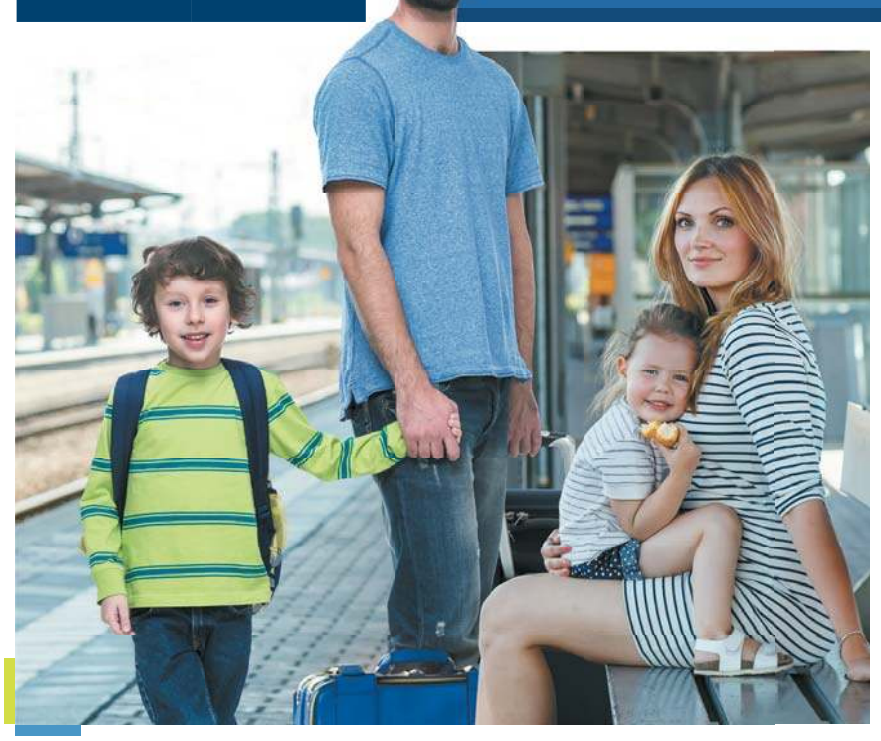

Korzyści z Programu Kolej+:

- **rozwój** gospodarczy regionu
- **uzyskanie** lub **usprawnienie** połączenia z miastem wojewódzkim
- **ochrona** nieużytkowanej infrastruktury kolejowej przed likwidacją
- **sprawniejsze** podróże, minimum 4 pary połączeń pasażerskich na dobę
- **ekologiczne** podróże
- zapewnienie **konkurencyjnej** komunikacji regionalnej

15% kosztów inwestycji – wkład własny Samorządów

6,5 mld złotych wartość całego Programu Kolej+

Program realizowany będzie do **2028 roku**

Więcej informacji: **www.plk-sa.pl/program-kolej-plus/**

PKP POLSKIE LINIE KOLEJOWE S.A.

MINISTERSTWO INFRASTRUKTURY

70420otbr-A -C

eprasa.pl 1df25a9291

PRZECIWNICY NIECH ZAMILKNĄ

— LUDZIE CZASEM POTĘPIAJĄ SZCZEPIONKI, CHOĆ KOMPLETNIE NIE WIEDZĄ, O CZYM MÓWIĄ. DOPIERO, GDY OFIARAMI PANDEMII STANĄ SIĘ ZNAJOMI I CZŁONKOWIE RODZIN — PRZYCHODZI OTRZEŹWIENIE — MÓWI MAREK BEHAN, EPIDEMIOLOG, KIEROWNIK SEKCJI SZCZEPIEŃ OCHRONNYCH WOJEWÓDZKIEJ STACJI SANITARNO-EPIDEMIOLOGICZNEJ W OLSZTYNIE.

— Wszyscy czekamy na lek i na szczepionkę przeciw Covid-19. Co by pan powiedział antyszczepionkowcom, którzy dziś wydają się jakoś milczeć?

— Najkrócej — niech zamilkną już na zawsze.

— Czy aktualną pandemię da się porównać do jakiejś znanej nam z historii?

— Obecnie mamy do czynienia z wirusową pandemią Covid-19. Samo słowo „pandemia" pochodzi od greckiego „pan" — wszyscy, oraz „demos" — czyli lud, i oznacza chorobę o szczególnie dużych rozmiarach, występującą na znacznych obszarach, w wielu krajach, a nawet na kilku kontynentach jednocześnie, często w postaci serii pojawiających się epidemii. Pierwsze epidemie opisywano już w starożytności. Pandemia Covid-19 ma zasięg światowy. Choć rozpoczęła się późną jesienią 2019 r. w Chinach, jej pierwsze skutki od kilku miesięcy znamy już także w Polsce. Jak będzie wglądała jej przyszłość — tego na razie chyba nikt nie wie. Miejmy nadzieję, że nie będzie przypominać hiszpanki z lat 1918-1919, czyli najsłynniejszej pandemii grypy, która przebiegała falami. Pierwsza fala wystąpiła wiosną 1918 r. Zapadalność była na podwyższonym poziomie, przy stosunkowo niskim poziomie śmiertelności, zgony dotyczyły — podobnie jak obecnie — ludzi starszych i przewlekle chorych. Druga fala, znacznie intensywniejsza, wystąpiła jesienią, powodując masowe, głównie krwotoczne zapalenia płuc i miliony zgonów wcześniej zdrowych ludzi, najczęściej w wieku 20-40 lat. Trzecia fala pojawiła się wiosną następnego roku. Dominowały zachorowania dzieci w wieku 5-15 lat. Jednak najwięcej zgonów odnotowano w grupie 25-40 latków.

— Czym charakteryzują się wirusy pandemiczne?

— Wirusy pandemiczne posiadają duże zdolności do replikacji, czyli namnażania się, do szybkiego rozprzestrzeniania się, a przy tym postrzega się je jako nowe antygenowo. Odkrycie konkretnych mechanizmów genetycznych, które u takich mutujących wirusów występują — będzie miało istotny wpływ na skuteczność walki z nimi. Dynamiczny rozwój biologii molekularnej w XXI w. umożliwia coraz dokładniejsze poznanie mechanizmu budowy wirusa, jego różnorodności genetycznej, sposobu mutacji czy ewentualnego udziału innych wirusów w powstawaniu szczepu pandemicznego. Tylko badania naukowe mogą przynieść odpowiedź na pytania dotyczące wypracowania odpowiedniej strategii walki z nimi.

— No to wróćmy na chwilę do tych antyszczepionkowców i wszystkich teorii spiskowych...

— Badań naukowych w żaden sposób nie można zestawiać z często infantylnymi, szkodliwymi społecznie, niepoważnymi, antyszczepionkowymi teoriami spiskowymi lansowanymi przez różnych sekciarzy, celebrytów lub ludzi, którzy nie mają przygotowania medycznego, a którzy przy takich okazjach chcą po prostu zaistnieć. Także, niestety, niektórych nawiedzonych lekarzy czy byłych już lekarzy... Wydaje się, że w Polsce tej grupie jako naczelny guru przewodzi agentka ubezpieczeniowa. Natomiast zwolennikami jej teorii są m.in. hydraulik,

Fot. Bartosz Cudnoch

Marek Behan, kierownik sekcji ds. szczepień ochronnych w Wojewódzkiej Stacji Sanitarno-Epidemiologicznej w Olsztynie

inżynier, piosenkarka i były lekarz, któremu szczepienia kojarzą się z komorami gazowymi. Sympatykami jest również pewna rzesza młodych ludzi, którzy, choć nierzadko kierunkowo dobrze wykształceni — sprawiają wrażenie, jakby analityczne myślenie o zdrowiu publicznym sprawiało im trudność: żadnych wniosków z przeszłości, z dziejów rozwoju i stanu zdrowia populacji ludzkiej. Czy jest to spowodowane zmanipulowaniem? A może brakami wiedzy na tematy, w których zajmują chybione, ale bardzo arbitralne stanowiska? A być może jest to zwykły cynizm... Liderzy antyszczepionkowców powtarzają swoje tezy i narracje, z premedytacją manipulując tych bezkrytycznych, niepewnych i wątpiących. Niektórzy z kolei bagatelizują niebezpieczeństwo, które wirus niesie, podważając w ogóle również jego istnienie. Są też tacy, którzy przekonują, że Covid-19 to wirus wypuszczony z premedytacją, a spiskowcy mieli nadzieję, że przyczyni się do zmian polityczno-gospodarczych na świecie i że w ten sposób spowodują depopulację, w tym pozbycie się najsłabszych jednostek, które dla państw są obciążeniem finansowym. Co gorsza, osób, które zaprzeczają istnieniu koronawirusa — przybywa również w Polsce. Jednak — jak mówi dr Wiesław Baryła, psycholog społeczny z SWPS, ponad tysiąca zgonów w Polsce ani „ćwierci miliona ofiar koronawirusa na świecie nie można traktować jak ofiar ciężkiego przeziębienia". Wydaje się, że jeżeli zagrożenie nadal będzie się utrzymywało lub, podobnie jak przy pandemii 100 lat temu — nadejdzie druga fala zachorowań, a wraz z nią rosnąca liczba zgonów — spadnie także wiara w niedorzeczne, ale niosące powiew tajemniczości teorie spiskowe i w proste odpowiedzi na trudne pytania, choćby o to, dlaczego jest tyle zgonów. Zmusi to do refleksji, czy aby na pewno nie ulegliśmy manipulacji i nie daliśmy się przestraszyć ciężkimi skutkami ubocznymi szczepień, choć przecież szczepionki nie udało się jeszcze stworzyć...!

Fot. Pixabay

Otrzeźwienie pojawi się, gdy ofiarami pandemii staną się znajomi i członkowie rodzin wyznawców takich teorii. Kto tego nie rozumie, ma dużą szansę przekonać się na własnej skórze, że choroby zakaźne to nie zabawa ani filozofia — a skutki lekceważących zachowań mogą być również wyłącznie nieodwracalne. „No cóż, pomyliliśmy się...?" Jednak nowej szansy w tym życiu już nie będzie.

— W ostatnim czasie lekarzowi, który porównywał szczepionki do komór gazowych, zakazano wykonywania zawodu przez dwa lata. To długo czy krótko? Czy ten zakaz może zadziałać jak swoista szczepionka przeciw innym tego typu zapędom do porównań historycznych?

— Zawód lekarza należy do tzw. zawodów zaufania społecznego. Co oznacza, że nie może głosić w przestrzeni publicznej poglądów stojących w sprzeczności z aktualnym stanem wiedzy naukowej. Poglądy i działania lekarza w bezpośredni sposób oddziałują na zdrowie i życie pacjentów objętych jego działalnością zawodową. Szczepienia ochronne, czyli immunoprofilaktyka osób wrażliwych — są najskuteczniejszą i najtańszą metodą zapobiegania chorobom zakaźnym, znaną od dawna, stosowaną praktycznie od ponad 200 lat. Pierwszą szczepionkę przeciw ospie wynaleziono przecież w 1796 r. Jeżeli praktykujący lekarz nie chce uznać naukowych osiągnięć medycznych bądź im zaprzecza — powinien porzucić zawód lekarza i zmienić go na inny.

KAŻDEGO LEKARZA OBOWIĄZUJE PRZYSIĘGA ORAZ TZW. ZAWODOWA ETYKA LEKARSKA. JEŻELI NIE CHCE JEJ PRZESTRZEGAĆ, DO CZASU ZMIANY SWOJEGO STANOWISKA POWINIEN BYĆ ODSUNIĘTY OD MOŻLIWOŚCI LECZENIA.

Słusznie zatem postąpiła Izba Lekarska, wydając wspomnianemu w pytaniu lekarzowi zakaz wykonywania zawodu. Czy dwa lata wystarczy? Miejmy nadzieję, że tak. Od kontroli jest jego samorząd zawodowy.

— Czy epidemia koronawirusa to impuls dla nauki, na który wszyscy czekaliśmy? Dziś to naukowcy są naszymi autorytetami. Czy mają szanse wciąż nimi być, kiedy już znajdą lek i/lub szczepionkę koronawirus przestanie być aż takim problemem?

— KAŻDA EPIDEMIA PRZYJMUJĄCA ZASIĘG PANDEMII ZAWSZE BUDZI NIEPOKÓJ WHO, MOBILIZUJE SIŁY I ŚRODKI KIEROWANE DO JEJ PRZECIWDZIAŁANIA.

Pandemia koronawirusa nie jest tu jakimś szczególnym wyjątkiem. Pandemie chorób zakaźnych nękały, nękają i, niestety, będą nas nękać w przyszłości. Przy eradykacji, czyli zupełnej likwidacji, wykorzenieniu jakiejś choroby rozprzestrzeniającej się epidemicznie, i tak z dużym prawdopodobieństwem należy oczekiwać, że pojawi się nowa. Wszak już Heraklit stwierdził, że „natura abhorret vaccum" — przyroda nie znosi próżni. A jednak podczas pandemii koronawirusa my żyjemy tu i teraz. Oznacza to, że musimy zaufać nauce — jaka by ona nie była w swoim rozwoju — ponieważ nic lepszego nie mamy. Musimy walczyć tym, co mamy i znamy, nigdy nie poprzestając w wysiłkach na rzecz zwiększenia jej skuteczności. Co w praktyce sprowadza się do tego, że w dążeniu do przecięcia dróg szerzenia się choroby i likwidacji powstających ognisk należy przestrzegać reżimu sanitarnego, izolacji społecznej osób zakażonych i podejrzanych, ograniczenia kontaktów i używania środków ochrony osobistej. Bez szczepionek i skutecznych leków ta nasza walka będzie boleśniejsza i dłuższa, ale z pewnością w przewidywalnym okresie się skończy. Dla ludzi rozumnych naukowcy — czyli wysokiej klasy specjaliści w swoich dziedzinach — zawsze będą autorytetami, niezależnie od tego, czy epidemia jest, czy jej nie ma. Medycyna zaś jest nauką dynamiczną, nieustannie się rozwijającą, stale przystosowującą się do aktualnych i przewidywalnych potrzeb ludzkich.

Magdalena Maria Bukowiecka

eprasa.pl 1df25a9291

ZA TE PIENIĄDZE TRUDNO JEST PRZEŻYĆ

CORAZ CZĘŚCIEJ SŁYCHAĆ GŁOSY, ŻE ZA TE PIENIĄDZE NIE DA SIĘ ŻYĆ. ŚWIADCZENIE MIAŁO BYĆ RATUNKIEM A ROZCZAROWUJE RODZICÓW. MOWA O ZASIŁKU OPIEKUŃCZYM.

Koronawirus zamknął polskie przedszkola, żłobki i szkoły. Dzieci zostały w domach, a z nimi rodzice, którzy musieli się swoimi pociechami zająć. I okazało się, że wielu z nich nie może pracować. Powód? Maluchy potrzebowały mam — bo to one przeważnie zostały z nimi w domu. I w wielu czterech ścianach non stop padały słowa: „Mamo, chcę pić, jeść, odrób ze mną lekcje, pobawmy się, porysujmy, pograjmy...” Na pracę nie było szans. Ratunkiem dla rodziców dzieci do ośmiu lat był zasiłek opiekuńczy. I chętnie z niego korzystają. Świadczenie to jest nadal wypłacane przez Zakład Ubezpieczeń Społecznych w wysokości 80 proc. wynagrodzenia. We wtorek minister rodziny, pracy i polityki społecznej Marlena Maląg podczas konferencji prasowej powiedziała, że zasiłki opiekuńcze będą przedłużone do 28 czerwca i dodała, że będzie możliwość jego przedłużenia. Na zasiłku przebywa obecnie wielu rodziców. Niestety rozczarowały ich wypłaty, które wpłynęły na ich konto.

— SYTUACJA ZMUSIŁA MNIE DO POZOSTANIA W DOMU. NIE MIELIŚMY Z KIM ZOSTAWIĆ DZIECI.

Zanim poszłam na zasiłek, pracodawca obniżył wynagrodzenie i czas pracy wszystkim pracownikom o 20 procent. Podczas wypłaty okazało się, że mam mniejsze wynagrodzenie w sumie o 40 procent. Wcześniej przed pandemią zarabiałam tyle, co najniższa krajowa. Więc gdy wpłynęły pieniądze na konto, przeżyłam szok. Zaczęłam się bać, jak my przeżyjemy przez cały miesiąc — opowiada pani Agnieszka. - Wszystko w sklepach okropnie podrożało, a jeść przecież trzeba. Nawet nie mamy na czym zaoszczędzić, bo i tak żyliśmy skromnie. Czasem to już głowa mnie boli od tego kombinowania co by kupić jak najtaniej, co przygotować na obiad. To straszne, że człowiek musi się bać, czy będzie miał na jedzenie... Do czego to doszło. Nie wiem, czy rządzący gdyby dostali taki zasiłek, byliby w stanie przeżyć choć tydzień za to. Robiąc zakupy w sklepie, wybieram najtańsze produkty lub to, co jest w promocji. Przy kasie okazuje się, że mam mało zakupów w reklamówce, a do zapłaty około 100 złotych. Starczy nam to na 2-3 dni. Czasem zupę jemy dwa dni, oszczędzamy na czym się da, a i tak pod koniec miesiąca zostają nam grosze... A i zdarza się, że trzeba pożyczyć gotówkę. Modlę się tylko, żeby nikt z nas nie zachorował, bo taki dodatkowy wydatek na leki poważnie nadszarpnąłby nasz i tak skromny budżet.

W podobnej sytuacji znalazła się pani Katarzyna, mama 3-letniej Mai i 5-letniego Karola. Kobieta pracuje jako sprzedawca w sklepie. Za swoją pracę otrzymywała 2600 złotych brutto, czyli na rękę 1920 złotych. Teraz pieniędzy jest mniej. Małżeństwo podjęło decyzję, że pani Katarzyna pozostanie w domu na zasiłku opiekuńczym.

— Znalezienie prywatnej opieki było praktycznie niemożliwe — opowiada. — Mąż na szczęście nie miał żadnych problemów z pracą, a że zarobki ma zdecydowanie wyższe, więc to ja zostałam z dziećmi. Nikt z nas nie podejrzewał, że ten koronawirus tak długo potrwa. Cały czas przedłużam zasiłek. Martwię się, bo pracodawca jest zły, że nie wróciłam do pracy. Musiał znaleźć kogoś na moje miejsce. Nie wiem, czy będę miała po co wracać do pracy. Najgorsze jest też to, że wypłata jest niższa o około 400 złotych. To duży problem dla naszego budżetu. Mamy kredyt mieszkaniowy, rata wynosi ponad 900 złotych. Do tego dochodzą opłaty i żywność, która w ostatnim czasie znacznie podrożała. A dzieci, jak to dzieci, też ciągle coś chcą. Spędzają więcej czasu w domu, więc staram się coś z nimi ciekawego robić.

Fot. Designed by yanalya/Freepik

Na zasiłku przebywa obecnie wielu rodziców. Niestety rozczarowały ich wypłaty

Nie każdy jednak ma takie szczęście, że na rodzinny budżet składają się dwie pensje. Pani Elżbieta samotnie wychowuje 4-letnią córeczkę. Kobieta wynajmuje mieszkanie, za które musi właścicielowi zapłacić 600 złotych. Do tego dochodzą opłaty za prąd, wodę, śmieci... Pani Elżbieta jest w trudnej sytuacji, musiała skorzystać z pomocy Miejskiego Ośrodka Pomocy Społecznej, bo sama nie była w stanie utrzymać się z córką. Żyją bardzo skromnie, wręcz ubogo.

— Mój były mąż powinien płacić na córkę 400 złotych alimentów. Niestety, wysyła pieniądze co dwa-trzy miesiące — stwierdza pani Elżbieta. — Nigdy nie było mi łatwo. Jakoś szczęścia w życiu nie mam. Małżeństwo mi się nie udało, nie mogę liczyć na wsparcie rodziny. Jakoś sobie radziłam, pracowałam, dostawałam na córkę 500+, czasem wpadły alimenty. Niestety jak pandemia opanowała kraj, musiałam iść na zasiłek opiekuńczy, bo nie miałam z kim dziecka zostawić. I tak już dwa miesiące jesteśmy w domu. Za jeden miesiąc już zalegam za czynsz, bo mała zachorowała i leki musiałam wykupić, a zasiłku dostałam 1200 złotych. Przepłakałam pół nocy, bo nie wiedziałam, czy zrobić opłaty, czy zostawić pieniądze na życie. Uprosiłam właściciela, żeby poczekał z czynszem... To nie jest rozwiązanie, bo jak dłużej zostanę w domu, to zaległości zrobi się jeszcze więcej.

BOJĘ SIĘ, CO TO BĘDZIE. CHCIAŁABYM WRÓCIĆ JUŻ DO PRACY, ALE NIE MAM Z KIM ZOSTAWIĆ DZIECKA, A NA PRYWATNĄ OPIEKUNKĘ MNIE NIE STAĆ, BO ZAPŁACĘ WIĘCEJ NIŻ ZAROBIĘ.

Przykro mi, że mojej córce nie mogę kupić tego, na co zasługuje. Ubranka dla córki oddaje mi koleżanka z pracy po swojej córce. Jestem jej bardzo wdzięczna. Przeliczam każdą złotówkę. Nie mogę sobie pozwolić na nic, poza tym co wcześniej zaplanuję. Serce mi się ściska, gdy dziecko prosi mnie o ulubione żelki, a ja nie mogę jej ich kupić, bo za te 5 złotych mogę kupić bułki i mleko. Każdy mój dzień zaczynam z ołówkiem w ręku. Liczę wszystkie wydatki, planuję, co i ile kupić, a i tak na koniec miesiąca wychodzi mi na minusie. Musiałam pójść po pomoc do MOPS-u, bo nie miałybyśmy za co żyć. Długo walczyłam ze wstydem, że muszę iść i prosić o pomoc. Sama może jakoś dałabym radę, ale nie chciałabym, żeby moja córka głodowała. Jak mi przyznali 250 złotych, to byłam taka szczęśliwa. To dla mnie dużo pieniędzy, za które przez tydzień mogę przeżyć. Wiem, że nie tylko ja jestem w takiej trudnej sytuacji. Czasem spotykam się z innymi mamami i one też narzekają. Myśleć mi się nie chce o tym, co będzie za miesiąc. Jak długo damy radę tak żyć? Nie dziwię się, że ludziom głupie myśli przychodzą do głowy...

Pan Andrzej od ponad dwóch miesięcy jest na zasiłku opiekuńczym. Jest ojcem trójki dzieci. Mieszkają w mieszkaniu, na które wzięli kredyt we frankach. Do tej pory oboje pracowali i nie było problemu z płynnością finansową. Niestety pandemia spowodowała, że zakład pracy mężczyzny ma mniej zamówień i zmniejszono godziny pracy. Pani Agnieszka pracuje w sklepie spożywczym. Tu praca idzie pełną parą. Małżonkowie ustalili, że ten kto zarabia mniej, zostaje z dziećmi w domu.

— JAKOŚ DAJEMY RADĘ — MÓWI OJCIEC TRÓJKI DZIECI W WIEKU PRZEDSZKOLNYM I SZKOLNYM.

— Najstarszy syn ma 9 lat, drugi 5, a córka ma dwa lata. Żona wróciła już do pracy. Podjęliśmy decyzję, że ja zostanę w domu, bo w naszej firmie z powodu koronawirusa zostały zmniejszone godziny pracy, a przy tym wypłata jest też mniejsza. Pandemia trochę zmieniła nasze życie. Trzeba było zrobić rewolucję. Po długich rozmowach okazało się, że większość argumentów przemawia za tym, że to ja zaopiekuję się dziećmi. Radzimy sobie, ale wszystkie zakupy są dokładnie przemyślane. Już nie możemy sobie pozwolić na nieplanowane wydatki, a i wakacje spędzimy w domu, bo nie będzie nas stać na jakiś wyjazd, nawet w kraju. Przeliczyliśmy, że wynajęcie opiekunki do trójki dzieci, będzie nas kosztować z 1500 złotych. Gdybym pracował w tym czasie, zarabiałbym może ze 200 złotych więcej, więc nie ma sensu. Nie wiem, jak długo potrwa ta sytuacja. Jeśli nie będzie można już przedłużyć zasiłku opiekuńczego, będziemy zmuszeni zawieźć dzieci do dziadków. Nie będzie innego wyjścia. Rachunki i inne zobowiązania same się nie spłacą, a nie możemy sobie pozwolić na zadłużenie, bo później już całkiem nie damy rady. Wpadniemy w kłopoty. Pieniądze z zasiłku są niewielkie, ale lepsze to niż nic.

Joanna Karzyńska

Gazeta Olsztyńska zawsze pod ręką. Zaprenumeruj e-wydanie: kupgazete.pl

eprasa.pl 1df25a9291

MĄŻ GROZIŁ ASI JUŻ W NOC POŚLUBNĄ.

TĄ HISTORIĄ ŻYŁA CAŁA POLSKA. ASIA ZAGINĘŁA W 1996 ROKU, NIECAŁY MIESIĄC PO ŚLUBIE. ZOSTAŁA BRUTALNIE ZAMORDOWANA PRZEZ SWOJEGO MĘŻA. DZIŚ PO TYLU LATACH Z DUŻYM PRAWDO-PODOBIEŃSTWEM MOŻNA POTWIERDZIĆ, ŻE TO JEJ SZCZĄTKI WYDOBYTO Z JEZIORA DYWICKIEGO.

To było 24 lata temu. Marek W. poznał Joannę G., swoją przyszłą żonę i ofiarę, na dyskotece w Dywitach na początku maja w 1996 r. Związek pomiędzy Joanną G. a Markiem W., od momentu poznania, bardzo szybko się rozwijał. Zaczęli spotykać się i wkrótce planować zawarcie małżeństwa. 24 czerwca 1996 r. doszło do zaręczyn. Po nich Joanna G. zamieszkała z Markiem W. w domu jego rodziców w Dywitach, a następnie przeprowadzili się do wynajętego mieszkania przy ul. Partyzantów w Olsztynie. Ślub odbył się 24 sierpnia 1996 r. Joanna G. przybrała nazwisko męża. Dzień po weselu Joanna W. poskarżyła się swojej matce, że w nocy doszło do awantury, w czasie której mąż uderzył ją ręką, a nawet dusił oraz groził pozbawieniem życia przystawiając do jej szyi nóż. Mówiła też matce, że małżeństwo z Markiem W. jest nieporozumieniem i że musi „unieważnić" ten związek.

Fot. archiwum

Danuta Januszewska długo miała nadzieję, że córka żyje

Najpierw do wersalki, potem do jeziora

13 września 1996 r. po wizycie w szpitalu u chorej matki Joanna W. wróciła do mieszkania przy ul. Partyzantów. Pomiędzy 13 a 16 września wychodziła z mieszkania i nie nocowała w nim przynajmniej jedną noc. Między małżonkami doszło do kłótni. Na pytanie męża, gdzie spędzała noc, prowokacyjnie powiedziała, że nie powinno go to obchodzić oraz że była u swojego byłego chłopaka. Doszło do szarpaniny, w trakcie której Marek W. przewrócił swoją żonę na wersalkę w pokoju i dusił oburącz za szyję z bezpośrednim zamiarem zabójstwa tak długo, aż przestała dawać jakiekolwiek oznaki życia. Zanim to nastąpiło, kobieta broniła się, drapiąc mocno męża paznokciami po szyi. Kiedy Marek W. stwierdził, że jego żona nie żyje, wystraszył się tego, co zrobił. Próbował nawet udzielić pomocy żonie, lecz kiedy zorientował się, że nie przynosi to żadnego efektu, w obawie przed konsekwencjami swojego czynu, ukrył jej ciało w pojemniku na pościel wersalki i posprzątał staranie mieszkanie. Następnie Marek W. udał się do domu swoich rodziców w Dywitach, gdzie o zabójstwie żony poinformował swego brata Arkadiusza W. Obaj bracia wspólnie ustalili, że zwłoki trzeba zabrać z mieszkania i ukryć. Wspólnie uznali, że najlepiej będzie zatopić zwłoki w pobliskim jeziorze Dywickim. Marek W. sam zajął się przewiezieniem pożyczonym samochodem zwłok z mieszkania przy ul. Partyzantów do Dywit. Następnie wspólnie z Arkadiuszem W. przepakowali zwłoki do dużego, zapinanego na suwak worka. Worek ze zwłokami obciążyli złomem o małych gabarytach oraz cegłami i owinęli sznurkiem do wieszania bielizny. Obaj bracia zapakowali worek ze zwłokami do bagażnika należącego do ich rodziców samochodu i pojechali nad jezioro Dywickie. Marek W. umieścił zwłoki w pontonie, po czym odpłynął w kierunku środka jeziora, gdzie je zatopił. Po tym wszystkim bracia udali się do baru w Dywitach.

Doniosły na policję

Policyjne poszukiwania Joanny W. nie przyniosły pożądanego efektu, a przez kolejne 7 lat jej mąż pozostawał bezkarny. Marek W. już pięć miesięcy od „zaginięcia" Joanny W. poznał i związał się z Emilią F., z którą następnie pozostawał w konkubinacie aż do chwili aresztowania. Ze związku tego mają dwoje dzieci. Zamieszkiwali razem na posesji rodziców w Dywitach.

STOSUNKI PANUJĄCE W RODZINIE OSKARŻONEGO ULEGAŁY OD TEGO CZASU STOPNIOWEMU POGORSZENIU,

dlatego we wrześniu 2003 r. Marek W. przeniósł się wraz z konkubiną i dziećmi do wynajętego mieszkania w Olsztynie. O tym, że to Marek W. dokonał zabójstwa żony Joanny W., poinformowała na policji jego konkubina Emilia F., która posiadała na ten temat wiadomości od samego Marek W. O tym przestępstwie policjantów poinformowała również matka oskarżonego Elżbieta W. Jednak zarówno Elżbieta W. jako matka braci W. i Emilia F. jako konkubina Marka W. skorzystały z przysługującego im prawa odmowy złożenia zeznań i nie można ich odtworzyć.

Marek W. i jego brat Arkadiusz zostali zatrzymani 17 września 2003 r. Marek W. w toku postępowania przygotowawczego przyznał się początkowo do popełnienia zarzuconego mu przestępstwa zabójstwa Joanny W. i złożył na tę okoliczność wyjaśnienia, szczegółowo odtwarzając przebieg całego zdarzenia. Wyjaśnił m.in., że feralnego dnia w wynajmowanym przez

REKLAMA

CZWARTEK informacje biznesowe z regionu
gospodarcza gazeta
mp-otbr-7097

komunikat

Zarząd Zieleni Miejskiej w Elblągu

informuje, że w okresie od 05.06.2020 r. do 26.06.2020 r. na tablicy ogłoszeń Urzędu Miejskiego w Elblągu, tablicy ogłoszeń Zarządu Zieleni Miejskiej w Elblągu oraz w Biuletynie Informacji Publicznej ZZM w Elblągu zamieszczono Zarządzenie nr 194/2020 Prezydenta Miasta Elbląg z dnia 1 czerwca 2020 r. w sprawie wykazu przeznaczonych do dzierżawy nieruchomości z zasobów Zarządu Zieleni Miejskiej w Elblągu.

29220see1-A-G

komunikat

Sygn. akt V GUp 4/14

OBWIESZCZENIE

Sędzia komisarz masy upadłości DELIKATESU Agnieszka Dawidziak Spółki Jawnej w Ostródzie w upadłości likwidacyjnej (sygn. akt V GUp 4/14) zawiadamia o ukończeniu opisu i oszacowania: **a/** prawa użytkowania wieczystego gruntu oraz prawa własności części nieruchomości upadłej stanowiącej działkę gruntową nr 3/17 o powierzchni 0,0293 ha, zabudowaną budynkiem magazynowym o powierzchni użytkowej 113,54 m^2, ujawnionej w księdze wieczystej nr EL1O/00031606/7, położonej w Ostródzie, przy ulicy Mickiewicza 19, powiat ostródzki, województwo warmińsko-mazurskie (k. 4229-4287); **b/** prawa użytkowania wieczystego gruntu oraz prawa własności części nieruchomości upadłej stanowiącej działkę gruntową nr 3/25 o powierzchni 0,0695 ha, zabudowaną budynkiem starego młyna o powierzchni użytkowej 1.570,00 m^2, ujawnionej w księdze wieczystej nr EL1O/00031606/7, położonej w Ostródzie przy ulicy Mickiewicza 19, powiat ostródzki, województwo warmińsko-mazurskie (k. 4288-4349); **c/** prawa użytkowania wieczystego części nieruchomości gruntowej upadłej stanowiącej działkę nr 3/28 (obręb 5 m. Ostróda) o powierzchni 0,0246 ha, ujawnionej w księdze wieczystej nr EL1O/00031606/7, położonej w Ostródzie, przy ulicy Mickiewicza, powiat ostródzki, województwo warmińsko-mazurskie (k.4350-4396); **d/** prawa użytkowania wieczystego nieruchomości upadłej zabudowanej obiektami Delikates-Agnieszka Dawidziak Spółki Jawnej w upadłości likwidacyjnej, ujawnionej w księgach wieczystych: KW EL1O/00045445/1 – prawo użytkowania wieczystego działki gruntowej nr 3/23 o powierzchni 0,0488 ha, budynek klatki schodowej o powierzchni użytkowej 50,62 m^2; KW EL1O/00031606/7 – prawo użytkowania wieczystego działki gruntowej nr 3/26 o powierzchni 0,1502 ha, ujawnionej w KW EL1O/00031606/7, budynek produkcyjny z częścią magazynową o powierzchni użytkowej 2110,08 m^2 (k. 4397-4481); **e/** prawa użytkowania wieczystego działki gruntowej stanowiącej drogę wewnętrzną w postaci udziału 106/200 w nieruchomości gruntowej ujawnionej w księdze wieczystej KW EL1O/00029421/9, stanowiącej działkę nr 3/13 (obręb 5 m. Ostróda) o powierzchni 0,1855 ha, położonej w Ostródzie, przy ulicy Mickiewicza, powiat ostródzki, województwo warmińsko-mazurskie (k. 4482-4518) oraz poucza o tym, że można się z nim zapoznawać w czytelni tut. sądu po uprzednim zarezerwowaniu terminu mailowo lub telefonicznie (ul. płk. Dąbka 21, pokój 13) i w terminie tygodnia od obwieszczenia wnieść do sędziego komisarza zarzuty.

28220see1-A-G

przetarg

Spółdzielnia Mieszkaniowa w Olecku,
ul. Zyndrama 4, 19-400 Olecko
ogłasza przetarg nieograniczony ofertowy na
dostawę i montaż metalowych ogrodzeń placów zabaw
w Olecku: ul. Środkowa, ul. Zyndrama, os. Nad Legą, os. Siejnik I

Termin składania ofert upływa 19 czerwca 2020 r. o godz. 9.00.
Oferty należy złożyć w sekretariacie Spółdzielni Mieszkaniowej przy ul. Zyndrama 4. Otwarcie ofert nastąpi 19 czerwca 2020 r. o godz. 9.30 w biurze SM przy ul. Zyndrama 4.
Szczegółowe informacje można uzyskać w siedzibie SM przy ul. Zyndrama 4 (Dział Techniczny) w godz. 7.00-15.00, nr telefonu (87 520 30 68). SIWZ dostępna jest na stronie internetowej SM, w zakładce „Przetargi".
Zastrzega się prawo do unieważnienia przetargu bez podania przyczyn i ponoszenia jakichkolwiek skutków prawnych i finansowych.

Zarząd Spółdzielni Mieszkaniowej
w Olecku

27720ocwo-A-G

eprasa.pl 1df25a9291

POTEM ZABIŁ....

nich mieszkaniu pomiędzy nim a żoną doszło do kłótni, w trakcie której Joanna W. zaczęła go upokarzać. W rezultacie Marek W. wpadł w szał i udusił swoją żonę, choć jak zapewniał, nie miał zamiaru jej zabić. W dalszym toku śledztwa Marek W. odwołał swoje wyjaśnienia, w których przyznał się do zabójstwa, podając, że zostały na nim wymuszone przez funkcjonariuszy policji, którzy bili go i straszyli.

Zbadali go biegli

— Nadmienię, że podjęte kilkanaście lat temu na Jeziorze Dywickim specjalistyczne poszukiwania nie przyniosły rezultatu w postaci odnalezienia chociażby fragmentu zwłok pokrzywdzonej. Jednak Sąd Okręgowy, dokonując analizy przedmiotowej sprawy w oparciu o zgromadzony w sprawie materiał dowodowy, ustalił, iż Joanna W. nie żyje, sprawcą jej śmierci jest Marek W. i że została ona zabita w okolicznościach, które zostały ujęte w zarzucie — informuje Olgierd Dąbrowski-Żegalski, rzecznik prasowy Sądu Okręgowego w Olsztynie.

W toku postępowania przygotowawczego oskarżonego Marka W. poddano badaniom psychiatrycznym, które doprowadziły do stwierdzenia, że nie ujawnia on objawów choroby psychicznej, czy niedorozwoju umysłowego.

BIEGLI ROZPOZNALI U NIEGO NIEPRAWIDŁOWĄ OSOBOWOŚĆ, NIEDOSTATEK UCZUCIOWOŚCI WYŻSZEJ, ZABURZENIA W SFERZE EMOCJI ORAZ WOLI, OBNIŻONY WGLĄD WE WŁASNĄ OSOBOWOŚĆ, OBNIŻONY KRYTYCYZM, POSTAWĘ ASPOŁECZNĄ, DORAŹNE ZASPOKAJANIE SWOICH POTRZEB NIE ZWAŻAJĄC NA KONSEKWENCJE.

W czasie czynów, o których popełnienie został oskarżony, Marek W. miał w pełni zachowaną zdolność rozpoznania ich znaczenia i pokierowania swoim postępowaniem. Biegły psycholog stwierdził u Marka W. sprawność umysłową w granicach normy. Jak wynikało z opinii, dysponował on sprawną pamięcią, dobrym intelektem, dość wysoką inteligencją oraz sprawną funkcją postrzegania. Marek W. przed dokonaniem zabójstwa Joanny W. nigdy wcześniej nie był karany, co przy wymierzaniu mu kary sąd wziął pod uwagę jako okoliczność łagodzącą. Marek W. skończył odbywać karę we wrześniu 2018 r.

na podst. informacji Sądu Okręgowego w Olsztynie

Fot. Zbigniew Woźniak

Danuta Januszewska, matka zaginionej Joanny Gibner, na miejscu dogląda etapu wydobycia szczątków nad Jeziorem Dywickim

WYROK SĄDU

Sąd Okręgowy w Olsztynie 9 listopada 2006 wydał wyrok, w którym uznał Marka W. za winnego popełnienia m.in. zbrodni zabójstwa swojej żony Joanny W. w mieszkaniu przy ul. Partyzantów w Olsztynie w dniach pomiędzy 13-16 września 1996 r. i skazał go za to na karę łączną 15 lat pozbawienia wolności. Tym samym wyrokiem na karę łączną 2 lat pozbawienia wolności został skazany brat Marka W. – Arkadiusz W., który odpowiadał m.in. za to, że we wrześniu 1996 r. w Olsztynie i Dywitach utrudniał postępowanie karne, pomagając sprawcy przestępstwa zabójstwa Joanny W. uniknąć odpowiedzialności karnej, zacierając ślady przestępstwa przez przewiezienie i utopienie zwłok tej kobiety w Jeziorze Dywickim.

POSZUKIWANIA ASI

To był kolejny etap poszukiwań szczątków Joanny Gibner w Jeziorze Dywickim, który przeprowadziła grupa płetwonurków z Fundacji Na Tropie. Wcześniejsze tego typu akcje nie przyniosły rezultatów. Podczas oględzin dna jeziora 26 maja nurkowie natrafili na torbę, w której mogły być szczątki zaginionej 23-latki. O swoim znalezisku poinformował na profilu społecznościowym prezes Fundacji Na Tropie Janusz Szostak. – Wydobyliśmy torbę z dna jeziora. Zachowały się w niej fragmenty odzieży, pasek, okulary. Według oceny matki, która była na miejscu, te rzeczy należały do jej córki. Szczątki młodej kobiety wydobył z mulistego dna Jeziora Dywickiego płetwonurek Marcel Korkuś, ten sam, który, 9 maja odnalazł w rzece Kwisa 3,5-letniego Kacperka. Szczątki przekazano do dalszych badań, by ustalić DNA. Sprawca zbrodni, mąż Joanny, po odsiedzeniu wyroku wyjechał z Polski, już nie żyje.

WSPOMNIENIA

Asiunia, miałaś wtedy kolorowe włosy, prawda? Kiedy pracowałaś w perfumerii? Pełna energii, cudowna, zawsze pomocna, odważna.... Pamiętam, kiedy sprzedawałaś farby do włosów i przekonywałaś klientki, że mimo że masz okulary, to nie jesteś ślepa i rozróżniasz kolory. Tak było! Niektóre się obrażały, inne się uśmiechały. Pamiętam też, że kiedy miałam jechać na szkolenie, to chciałaś mi pożyczyć swoje spodnie, sięgające do połowy moich łydek i uważałaś, że będę ładnie wyglądała. Ponad 20 lat temu trzeba było sobie jakoś radzić! Ale kto dziś zrozumie? I wiesz, co mi najbardziej utkwiło w pamięci? To, że dopiero w dniu ślubu kupiłaś sobie buty! I z taką dumą nam je pokazywałaś. Cieszyłaś się, że jesteś gotowa... I taką Ciebie wciąż pamiętam... **Aga**

Asiu, poznałyśmy się prawie 30 lat temu. Szmat czasu... Pamiętam Cię do dziś jako kolorowego, barwnego ptaka. Kolorowe włosy, niestandardowy sposób ubierania się, spontaniczność, uśmiech, zwariowane pomysły, bezkompromisowość. To byłaś TY ! Wtedy w szarościach ulic lat 90., to nie było takie łatwe. Wyróżniałaś się nie tylko ubiorem, ale też i sposobem myślenia, optymizmem, pogodą ducha, mówieniem tego, co myślisz. Niektórzy Cię podziwiali, innych to przerażało. Asiu, niezmiennie od tego, co się działo, zawsze byłaś sobą i taką Cię pamiętam i za to Cię podziwiam. **Gośka**

Gazeta Olsztyńska zawsze pod ręką. Zaprenumeruj e-wydanie: kupgazete.pl

JUŻ W CZWARTEK I PIĄTEK LICYTACJA WYJĄTKOWYCH NUMERÓW STARTOWYCH!

Sprawdź na
www.przyszloscdladzieci.org

31120otbs-E-K

eprasa.pl 1df25a9291

RZUCIŁ PALENIE DZIĘKI MATCE BOSKIEJ

— RZUCIĆ PALENIE? TO ŁATWE. ROBIŁEM TO TYSIĄCE RAZY — MAWIAŁ MARK TWAIN. ALE TO ZBIGNIEW KOBUSZEWSKI Z BARTOSZYC RZUCIŁ PAPIEROSY RAZ A PORZĄDNIE. A POMOGŁA MU W TYM... MATKA BOSKA. RZECZYWIŚCIE WIARA CZYNI CUDA?

Łatwo jest zacząć palić, trudniej już rzucić papierosy. Każdy potrzebuje motywacji i wytrwałości. Zbigniew Kobuszewski z Bartoszyc też miał podobnie — palił, ale przestać już mu tak łatwo nie było. Być może z racji zawodu? Przez 32 lata był żołnierzem zawodowym. Wiadomo, męskie grono... Papieros i mundur swego czasu do siebie pasowały. Ale tak naprawdę chęć na dymka pan Zbyszek miał dużo, dużo wcześniej.

— GDY BYŁEM MAŁY, CIEKAWIŁO MNIE, JAK WSZYSTKO SMAKUJE. DLATEGO DOSKONALE PAMIĘTAM „SWÓJ PIERWSZY RAZ"

— opowiada Zbigniew Kobuszewski, dziś emeryt. — Z kolegami bawiłem na podwórku, jak każdy chłopak. Mieliśmy przeróżne pomysły. Skręcaliśmy na przykład papierosy z suchych liści olchy i zawijaliśmy je w kawałek gazety. Wrażenie było niesamowite! Gdy się zaciągałem, oczy wychodziły mi na wierzch. Ale wtedy chyba właśnie o to chodziło. Gdy już byłem w ósmej klasie, paliłem prawdziwy tytoń. Pierwszy raz go posmakowałem, gdy byłem u dziadków na wakacjach za Lublinem. Miejscowość nazywała się Cyców, gdzie tytoniu było mnóstwo, bo się go po prostu tam uprawiało. Miałem go więc na wyciągnięcie ręki. Pomagałem go zbierać. Liście były duże i musiały być już dojrzałe. Zrywało je się, a potem nawlekało jak korale — na gruby drut. Wychodził z tego niezły wieniec, który wędrował do suszarni i czekał na właściwy czas. Gdy już wysechł, szedł na sprzedaż.

Młody Zbigniew Kobuszewski chciał spróbować, jak smakuje ten wieniec. Palenie olchy było przecież dziecinadą. Chociaż wspomnienia z tym związane były niesamowite, to jednak wciąż brakowało nowych wrażeń.

— Wziąłem więc wysuszony pokruszony liść i zawinąłem w drugi, większy. Przypominało to trochę cygaro. Nie było to smaczne, ale znacznie lepsze niż olcha — mówi Zbigniew Kobuszewski. — Zaspokoiłem ciekawość. Dlatego, gdy byłem już w szkole średniej, znacznie łatwiej było mi sięgnąć po prawdziwe papierosy. W tym czasie nie paliłem jednak nałogowo. Ot, popalałem sobie. Ale im częściej to robiłem, tym życie było ciekawsze.

Gdy tylko dzwonił dzwonek na przerwę, pan Zbigniew szedł z kolegami do sklepu.

fot. arch. prywatne

Zbigniew Kobuszewski jest szczęśliwy, że rzucił palenie w jednej chwili

Kupował bułkę i maślankę. Niby zdrowo, ale tuż przy sklepie był kiosk, w którym można było kupić dosłownie wszystko. Raz skusiło go, żeby wziąć udział w loterii „Gazety Olsztyńskiej. Kupił trzy losy za 5 zł.

— Dwa były puste, ale trzeci gwarantował mi wygraną. Zgarnąłem aż tysiąc złotych! — wspomina pan Zbigniew. — Cała rodzina bardzo się cieszyła. Ja też... bo mogłem sobie pozwolić na markowe papierosy. Pamiętam, paczka kosztowała 28 zł. Chciałem zaszpanować przed kolegami, więc kupiłem. Mało tego, zamówiłem taksówkę za 40 zł i pojechałem do szkoły. Wtedy jeszcze kryłem się przed rodzicami, że palę, ale gdy skończyłem osiemnastkę, po papierosy sięgałem legalnie. Byłem dorosły, tak się czułem, tak mi się wydawało... Chociaż z perspektywy czasu wiem, że się myliłem.

W 1980 roku Zbigniew Kobuszewski poszedł do wojska. Po odbyciu dwuletniej zasadniczej służby zdecydował, że będzie żołnierzem zawodowym.

— RÓŻNIE BYWAŁO W PRACY. BYŁY NERWY, STRESY... W TAKICH CHWILACH PALIŁEM NAJWIĘCEJ. NAWET DWIE PACZKI DZIENNIE.

Kawka i do niej papierosek to był obowiązek — zauważa pan Zbyszek.

— W sumie paliłem łącznie 33 lata. Nie tak łatwo było rzucić... Tylko czy chciałem?

90

procent wszystkich przypadków raka płuc spowodowanych jest paleniem papierosów

Ale nadszedł ten rok. Żona zapisała pana Zbigniewa na wycieczkę do Wilna. Pojechał zwiedzać. Oczywiście w kieszeni miał paczkę papierosów.

— Najważniejsze było zobaczyć perełkę Wilna, czyli Ostrą Bramę — opowiada Zbigniew Kobuszewski. — Wszedłem do kaplicy po drewnianych, starych i wysokich schodach. Niektórzy zwiedzający wchodzili po nich na kolanach. W większości były to starsze osoby. Gdy to widziałem, przechodziły mnie dreszcze. Pełen emocji byłem też w czasie mszy, którą celebrował polski ksiądz, ale mówiący z litewskim akcentem. Miał bardzo ciekawe i pouczające kazanie. Gdy tak patrzyłem na Matkę Boską, wtedy do głowy przyszła mi myśl, żeby rzucić palenie. Poczułem, że to jest właściwa chwila. Czułem, że muszę.

Gdy pan Zbigniew wracał już do domu, w Olecku był przystanek na tak zwanego „dymka".

— Wtedy spaliłem ostatniego papierosa. To był 3 maja. Do dziś nie palę. To już 12 lat! — mówi z dumą pan Zbigniew Kobuszewski.

— NIEWIELE OSÓB MI WIERZYŁO, ŻE RZUCIŁEM NAŁÓG Z DNIA NA DZIEŃ. SAM ZRESZTĄ TEŻ NIE BYŁEM PEWNY, CZY WYTRWAM. BYŁY CIĘŻKIE CHWILE, BO RZUCANIE PALENIA NIE JEST ŁATWE.

Ale przekonywałem się, że wszystko zależy ode mnie. Że jak człowiek chce, to może. Na początku bardzo dużo jadłem. Nie rozstawałem się z cukierkami miętowymi, które lubiłem też wcześniej, ale po rzuceniu palenia ssałem na okrągło. Do dziś też mam pamiątkę po nałogu — metalową cygarniczkę, etui na paczkę papierosów i zapalniczka na benzynę. To mi przypomina, że wiele przeszedłem, ale udało mi się dotrzeć do celu. Cieszę się, że pojechałem do Wilna. Że właśnie tam poczułem, że muszę skończyć z paleniem. Dzisiaj jestem nawet wrogiem palenia. Rozumiem palaczy, ale jednocześnie wiem, że można rzucić palenie, jeśli chce. Że wszystko zakodowane jest w głowie i można przestać palić bez żadnych wspomagaczy.

Pan Zbigniew nie jest jedyny, który rzucił palenie w wyjątkowy sposób... a może w wyjątkowych okolicznościach.

— Mój kolega rzucił palenie dwa tygodnie przede mną. Pojechał do Świętej Lipki — opowiada pan Zbyszek. — Tam w świątyni znajduje się drewno lipowe. Gdy go dotykał, poczuł, że musi przestać palić. Udało mu się, do dzisiaj nie pali. Jednak coś w tym jest, że wiara czyni cuda. Sam jestem tego najlepszym przykładem.

ADA ROMANOWSKA

WEDŁUG BADAŃ CBOS W 2019 ROKU REGULARNIE PO PAPIEROSY SIĘGAŁO 26 PROC. DOROSŁYCH POLAKÓW O 10 PROC. MNIEJ NIŻ W 2011 ROKU.

REKLAMA

Prezydent Olsztyna

informuje, że w siedzibie Urzędu Miasta w dniach **od 5 czerwca 2020 r. do 26 czerwca 2020 r.** podane zostały do publicznej wiadomości wykazy nieruchomości przeznaczonych do ***zbycia lub oddania w użytkowanie, dzierżawę lub użyczenie.***
Wykazy znajdują się w Biuletynie Informacji Publicznej, prowadzonym przez Urząd Miasta Olsztyna, pod adresem **bip.olsztyn.eu.**

PREZYDENT OLSZTYNA

72220otbr-A-G

Gazeta Olsztyńska zawsze pod ręką. Zaprenumeruj e-wydanie: kupgazete.pl

eprasa.pl 1df25a9291

PARK W ELBLĄGU PEŁEN... WARZYW

WARZYWNIAK W ŚRODKU MIASTA? TAK! NA TAKI POMYSŁ WPADLI W ELBLĄGU! OGRÓDEK ZNAJDUJE SIĘ MIĘDZY ULICAMI MICKIEWICZA I ŻEROMSKIEGO W PARKU IM. GEN. BOLESŁAWA NIECZUJA-OSTROWSKIEGO. MIESZKAŃCY SĄ NIM ZACHWYCENI.

Urban farming to coraz bardziej popularna forma wykorzystania przestrzeni miejskiej do uprawy roślin użytkowych. Jak widać, dobre zwyczaje przyjmują się także w Elblągu. Na pomysł stworzenia pierwszego w mieście ogródka edukacyjnego, w którym rosną warzywa, zioła, kwiaty, wpadli właśnie pracownicy Zarządu Zieleni Miejskiej.

— WYCHODZĄC NAPRZECIW NATURZE, KTÓRA JEST NASZYM NIEODŁĄCZNYM PRZYJACIELEM, ZAMIAST TWORZYĆ KOLEJNE BARWNE RABATY, ZARZĄD ZIELENI MIEJSKIEJ POSTANOWIŁ WYKORZYSTAĆ DO KOMPOZYCJI ROŚLINNYCH WARZYWA ORAZ ZIOŁA

— mówi Leon Budzisiak, dyrektor ZZM w Elblągu. — W ostatnich latach coraz częściej słyszy się o inicjatywach połączenia ekologii z architekturą. Decydując się na stworzenie ogrodu warzywnego, chcemy, aby zieleń towarzyszyła nam w codzienności bardziej intensywnie, żeby warzywa i owoce znalazły miejsce na osiedlowym zieleńcu czy też w parku.

Na zielonym skwerze w parku w 2018 r.stanęło więc 31 skrzyń w tzw. stylu angielskim na wyniesionych grządkach, obudowanych drewnianymi deskami, w ubiegłym roku dostawiono kolejne 10 szt. Podwyższone grządki, to dobre rozwiązanie dla tych, którzy chcą uprawiać warzywa, a gleba w ich ogrodzie na to nie pozwala. Ponadto warzywniak w drewnianych skrzyniach wygląda estetycznie. Posadzono tu m.in. rośliny dyniowate (ogórki, kabaczki, dynie, cukinie), strączkowe (groch), kapustowate (kalarepa, kapusta), a także selery, pory, sałatę, szczypior i pomidory, zioła: bazylię, lawendę, tymianek, oraz buraki brokuły i rzodkiewki. W ubiegłym roku obok ogrodu warzywnego powstał też sad z drzewami i krzewami owocowymi takimi jak czereśnie, morele, brzoskwinie, jabłonie, wiśnie, śliwy grusze oraz agresty, jeżyny, porzeczka czarna i czerwona, aronia, pigwowiec. Kwitnące drzewa i krzewy to wiosną źródło pożywienia dla pszczół i innych owadów, których rola w ekosystemie jest nie do przecenienia.

— PRZY ZAKŁADANIU SADU I OGRODU WARZYWNEGO MIELIŚMY NA UWADZE ASPEKT EDUKACYJNY, SZCZEGÓLNIE JEŚLI CHODZI O NAJMŁODSZYCH.

Dziś mamy takie czasy, że dzieci znają warzywa kupione w sklepie, ściągnięte z półki w markecie i niekoniecznie wiedzą, że to dosłownie dary ziemi. A w parku będą mogły sobie obejrzeć, jak rośliny rosną i dojrzewają — dodaje dyrektor Budzisiak. — Nie bez znaczenia jest również rola dydaktyczna „warzywniaka". Własna uprawa warzyw i owoców wpływa na nowe pojmowanie ekologii, uczy naszych najmłodszych, jak wyglądają i skąd się biorą warzywa i jak je pielęgnować.

Eko-ogródkiem opiekują się pracownicy ZZM. Pielą i nawadniają rośliny. Mile będzie też widziane, jeśli w pielęgnację włączą się także elblążanie. Dyrektor Budzisiak przewiduje, że jeżeli rośliny będą sobie spokojnie dojrzewały, to już niebawem można spodziewać się pierwszych plonów: pomidorów i ogórków. Rośliny w ogrodzie warzywnym będą uprawiane przez trzy sezony, stosowany będzie płodozmian, a zimą na grządkach planowane jest posadzenie kapusty ozdobnej. Park, który jest w centrum Elbląga, często odwiedzany jest przez mieszkańców. Sprzyja temu duży plac zabaw, siłownia pod chmurką i skatepark. Z rabat warzywnych mogą więc korzystać i najmłodsi i najstarsi elblążanie.

Fot. na

Jeżeli rośliny będą sobie spokojnie dojrzewały, to już niebawem można spodziewać się pierwszych plonów

— ODKĄD PLACE ZABAW SĄ OTWARTE, MOŻEMY TU PRZYCHODZIĆ I BAWIĆ SIĘ Z DZIEĆMI

— opowiada pani Ela, mama 6-letniego Kuby. — Kuba za każdym razem podchodzi i ogląda warzywka, czy już urosły.

— Pierwszy raz widzę, żeby w parku były warzywa — mówi pan Stanisław, który do parku przyszedł z wnuczkiem.

— TO BARDZO DOBRY POMYSŁ, CHOCIAŻ, MUSZĘ PRZYZNAĆ, NIESPOTYKANY. CO SIĘ STANIE Z TYMI WARZYWAMI? BĘDZIE JE MOŻNA SOBIE ZABRAĆ DO DOMU?

Taka sałata z „własnego" ogródka jest o niebo lepsza niż kupna.

— Już w tamtym roku widziałam te warzywa — mówi pani Jadzia. — Przychodzę tu tak co drugi dzień, żeby poćwiczyć, żeby te moje stare kości się poruszały i muszę przyznać, zaglądam do tych warzywek, podpatruję, bardzo to miłe. Naprawdę. Mogę nawet powiedzieć, że odprężające. **na**

Dziennik Elbląski zawsze pod ręką. Zaprenumeruj e-wydanie: kupgazete.pl

REKLAMA

PONIEDZIAŁEK
dodatek praca.wm.pl
mp-otbr-7083

GARAŻE Blaszane
BRAMY Garażowe
KOJCE dla Psów
Konstal PRODUCENT
Najniższe CENY
Różne wymiary
Transport cały kraj
Montaż GRATIS
Dogodne RATY
GARAŻE WZMOCNIONE
AUTOMATYKA DO BRAM
89-650-30-43 85-733-60-26
29-642-34-61 55-621-23-38
512-853-323
www.konstal-garaze.pl
15720otbr-b-M

PROMEDICA24
CZEKA NA CIEBIE PRACA OPIEKUNA SENIORÓW W NIEMCZECH
DOŁĄCZ DO NAS
ZARÓB NAWET 9400 zł NA RĘKĘ W 45 DNI
* Szczegóły promocji w oddziale.
Olsztyn, ul. Partyzantów 1/2, tel. 502 913 360
www.promedica24.pl
7220otba-A -P

ROSSOPLAST
FABRYKA OPAKOWAŃ FOLIOWYCH ROSSOPLAST w Lidzbarku Warmińskim
Rok założenia 1986
ZATRUDNI PRACOWNIKÓW NA STANOWISKACH
• operatora zgrzewarki 3 osoby
• operatora drukarki flexo 2 osoby
• operatora wytłaczarki 2 osoby
• operatora laminatora 1 osoba
• operatora bobiniarki 1 osoba
• operatora mieszalni farb 1 osoba
OCZEKIWANIA
• silna motywacja do pracy
• sumienność, dokładność, otwartość
• wykształcenie co najmniej zawodowe
OFERUJEMY
• szkolenie i przyuczenie do zawodu
• pracę w stabilnej i rozwijającej się firmie
• wynagrodzenie w zależności od wyników
• zatrudnienie na umowę o pracę w systemie 3-zmianowym
Oferty prosimy wysyłać na adres: biuro@rossoplast.pl
22620lwwl-A-G

eprasa.pl 1df25a9291

5 - 11 czerwca 2020

Piątek

22:15 TVP1 **Wirtuoz**

thriller, USA, Hiszpania, 2013

Tom Selznick (Elijah Wood) jest zaliczany do grona najwybitniejszych pianistów świata. Musiał jednak zrezygnować z publicznych występów z powodu paraliżującej tremy. Po kilku latach przerwy niespodziewanie decyduje się powrócić do grania. Przed koncertem w Chicago znajduje w zeszycie z nutami tajemniczą wiadomość, która sprawia, ze spojrzenie publiczności w oczy będzie trudniejsze, niż przypuszczał. Tom musi odkryć, kto i dlaczego wysłał mu list.

Sobota

20:00 TVN **Lepiej późno niż później**

komedia, USA, 2003

Harry Sanborn jest właścicielem wytwórni płytowej. Nie narzeka na brak pieniędzy i powodzenia u kobiet. Interesują go wyłącznie te co najmniej o połowę młodsze od niego. Jedna z jego kolejnych kochanek, Marin, proponuje mu romantyczny weekend w letnim domu swojej matki, autorki sztuk teatralnych Eriki. Miłe chwile nieoczekiwanie przerywa parze powrót właścicielki posiadłości. Erica chciałaby jak najszybciej pozbyć się uwodziciela ze swojej przystani, którą urządziła sobie, by oddawać się twórczości.

Niedziela

22:30 TVP1 **Kwiat pustyni**

dramat biograficzny, Niemcy, Wielka Brytania, 2009

13-letnia Waris Dirie (Soraya Omar-Scego) pochodzi z rodziny somalijskich pasterzy-nomadów. Zgodnie z wolą bliskich dziewczynka ma zostać czwartą żoną znacznie od siebie starszego mężczyzny. Nie mogąc sprzeciwić się ojcu, Waris decyduje się na ucieczkę. Samotnie, bez jedzenia, pokonuje kamienistą pustynię i dociera do Mogadiszu, gdzie mieszka rodzina jej matki. Krewni wysyłają ją do Londynu. Tu dziewczyna przez kilka lat pracuje jako pokojówka w somalijskiej ambasadzie.

Poniedziałek

20:10 TVP2 **Lato w Prowansji**

dramat obyczajowy, Francja, 2014

Léa (Chloé Jouannet) i Adrien (Hugo Dessioux) mieszkają z rodzicami w Paryżu. To typowe nastolatki - nieco zagubione, trochę zbuntowane, nie rozstają się ze swoimi tabletami i telefonami. Kiedy okazuje się, że małżeństwo ich rodziców może się rozpaść, zostają wysłani wraz z młodszym bratem na południe Francji. Odtąd będą mieszkać u dziadka, Paula (Jean Reno), nieco ekscentrycznego staruszka, którego nie widzieli od wielu lat. Mężczyzna funduje wnukom z miasta twardą lekcję życia.

Wtorek

20:10 TVP2 **Randka w ciemno**

komedia romantyczna, Polska, 2009

Studentka psychologii Majka Linde (Katarzyna Maciąg) wciąż bardzo przeżywa rozstanie z żonatym biznesmenem Cezarym (Bogusław Linda), który porzucił ją dla innej kobiety. Przyjaciółki dziewczyny, Jola (Joanna Jakubas), Stasia (Dominika Kluźniak) i Anna (Karolina Nowakowska), robią wszystko, aby zapomniała wreszcie o burzliwym romansie ze starszym od siebie mężczyzną. Z okazji urodzin zgłaszają koleżankę do telewizyjnego programu „Randka w ciemno".

Środa

20:05 POLSAT **Agentka**

komedia, USA, 2015

40-letnia Susan Cooper pracuje w CIA jako analityk. Nigdy nie bierze udziału w misjach w terenie, lecz mimo to ma na swoim koncie liczne zasługi. Obdarzona superpamięcią kobieta jest bowiem partnerką, uszami i oczami agenta Bradleya Fine'a, który otrzymuje konkretne zadania do wykonania. Ich współpraca przebiega bez zarzutu do dnia, w którym mężczyzna popełnia poważny błąd i ginie z ręki Rayny, córki handlarza bronią, a Cooper nie może temu zapobiec. Agencję dotyka też kolejna strata.

Czwartek

20:10 TVP2 **27 sukienek**

komedia romantyczna, USA, 2008

Romantyczna z natury Jane (Katherine Heigl) uwielbia śluby. W swojej szafie ma 27 fantazyjnych kreacji, które wykorzystywała jako druhna podczas wesel przyjaciół. Jednocześnie nic nie wskazuje na to, by ona sama miała wyjść za mąż. Niezrażona tym dziewczyna zawsze chętnie angażuje się w organizację idealnych przyjęć. Gust i skuteczność Jane są bardzo cenione przez jej znajomych, którzy wprost walczą, by to ona zajęła się przygotowaniem ich uroczystości.

piątek 5 czerwca

TVP 1

05:20 **Przysięga** - serial obyczajowy, prod. Turcja
06:05 **Elif** - serial, prod. Turcja
07:00 **Transmisja Mszy Świętej z Sanktuarium Bożego Miłosierdzia**
07:40 **Wokół mórz. Vancouver** - dokumentalny
08:00 **Wiadomości**
08:10 **Pogoda poranna**
08:15 **Kwadrans polityczny**
08:40 **Bądźmy razem w domu**
09:15 **Magazyn śledczy Anity Gargas** - magazyn
09:40 **Okrasa łamie przepisy**
10:15 **Komisarz Alex** - serial
11:05 **Ojciec Mateusz** - serial
12:00 **Wiadomości**
12:10 **Agrobiznes**
12:30 **Agropogoda** - magazyn
12:35 **Magazyn Rolniczy**
12:55 **Natura w Jedynce - Pustułka**
14:00 **Elif** - serial, prod. Turcja
15:00 **Wiadomości**
15:15 **Alarm!** - magazyn

TELETURNIEJ MUZYCZNY

15:35 **Gra słów. Krzyżówka** - teleturniej
16:05 **Przysięga** - serial
17:00 **Teleexpress**
17:20 **Pogoda**
17:25 **Jaka to melodia?**
17:55 **Włoska rodzina**
18:55 **Jeden z dziesięciu**
19:30 **Wiadomości**
20:10 **Alarm!** - magazyn
20:35 **Zimne światło dnia** - thriller, prod. USA, 2012
22:15 **Wirtuoz** - thriller
23:55 **American Crime Story**
01:00 **S. W. A. T. - Jednostka specjalna** - serial
01:50 **Magazyn kryminalny 997** - magazyn
02:40 **Ocaleni** - reality show
03:45 **Królowie śródmieścia** - serial obyczajowy

TVP 2

05:35 **Doktor z alpejskiej wioski** - serial
06:25 **Anna Dymna - spotkajmy się**
06:55 **Na sygnale** - serial
07:25 **Familiada** - teleturniej
08:00 **Pytanie na śniadanie**
11:30 **Rodzinka.pl** - serial komediowy TVP
12:00 **Barwy szczęścia** - serial obyczajowy TVP
12:30 **Koło fortuny**
13:05 **Moja klasa**
13:35 **Na sygnale** - serial fabularyzowany TVP
14:15 **Janosik** - serial TVP
15:10 **Doktor z alpejskiej wioski** - serial
16:00 **Koło fortuny**
16:35 **Familiada** - teleturniej
17:10 **Więzień miłości**
18:00 **Panorama**
18:20 **Pogoda**
18:30 **Moja klasa**
19:00 **Gotowi do gotowania. Start!** - magazyn

SERIAL OBYCZAJOWY

19:35 **Barwy szczęścia** - serial obyczajowy prod. TVP
20:45 **Życie to są chwile**
22:20 **Dzień z życia blondynki** - komedia, prod. USA
00:05 **Goście, goście 3: Rewolucja** - komedia, prod. Francja, 2016, reż. Jean - Marie Poire
02:05 **Wszystkie pieniądze świata** - dramat, prod. Wielka Brytania, USA, 2017, reż. Ridley Scott, wyk. Michelle Williams, Christopher Plummer, Mark Wahlberg
04:15 **To je Borowicz. Podróże ze smakiem** - magazyn kulinarny
05:00 **Zakończenie dnia**

TVN

04:45 **Uwaga!** - magazyn
05:05 **Kuchenne rewolucje** - program kulinarno-rozrywkowy
06:00 **Wstajesz i wiesz**
08:00 **Dzień Dobry TVN**
11:25 **Doradca smaku**
11:35 **Afera fryzjera** - program rozrywkowy
12:20 **Ukryta prawda** - program obyczajowy
13:15 **Szpital** - program obyczajowy
14:15 **Detektywi** - program kryminalny
15:25 **Milionerzy**
16:00 **Fakty po południu**
17:00 **Kuchenne rewolucje** - program kulinarno-rozrywkowy
18:00 **Ukryta prawda**
19:00 **Fakty**
19:25 **Uwaga! koronawirus**
19:46 **Raport alergiczny**
19:55 **Uwaga!** - magazyn

FILM PRZYGODOWY

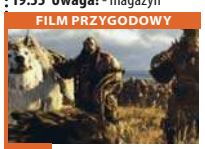

20:05 **Warcraft: Początek** - film przygodowy, Chiny, Kanada, Japonia, USA, 2016, reż. Duncan Jones, wyk. Travis Fimmel, Paula Patton, Ben Foster, Dominic Cooper, Toby Kebbell, Daniel Wu
22:45 **Ocean's Thirteen** - film sensacyjny, USA, 2007, reż. Steven Soderbergh, wyk. George Clooney, Brad Pitt, Matt Damon, Andy Garcia, Al PacinoElliott Gould, Don Cheadle, Casey Affleck, Scott Caan, Bernie Mac, Carl Reiner
01:15 **Niewierni** - serial, USA
02:15 **Down the road. Zespół w trasie** - serial, Polska
03:15 **Uwaga!** - magazyn

POLSAT

06:00 **Nowy dzień z Polsat News**
09:00 **Malanowski i Partnerzy**
09:55 **Sekrety rodziny**
10:55 **Dlaczego ja?**
11:50 **Gliniarze**
12:50 **Wydarzenia**
13:30 **Interwencja**
13:45 **Trudne sprawy**
14:45 **Dlaczego ja?**
15:50 **Wydarzenia**
16:25 **Pogoda**
16:30 **Interwencja**
16:45 **Gliniarze**
17:45 **Sekrety rodziny**
18:50 **Wydarzenia**
19:20 **Sport, Pogoda**
19:30 **Świat według Kiepskich**
20:05 **Jak rozpętałem II wojnę światową cz. 3 - Wśród swoich** Komedia o niesamowitych przygodach szeregowca Franka Dolasa.

FILM PRZYGODOWY

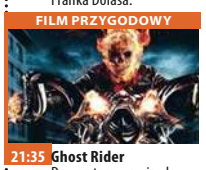

21:35 **Ghost Rider** Dawno temu, gwiazda kaskaderki motocyklowej, Johnny Blaze, zawarł pakt z diabłem, aby chronić najbliższe mu osoby: ojca i ukochaną z dzieciństwa, Roxanne . Teraz diabeł upomniał się o swoją własność. Za dnia Johnny jest kierowcą motocyklowym, a w nocy, w obecności szatana, staje się Ghost Riderem, piekielnym łowcą zbuntowanych demonów.
23:50 **Paranormal Activity: Inny wymiar**
01:30 **Tajemnice losu**
04:40 **Disco Gramy** - program rozrywkowy
05:25 **Telezakupy TV Okazje**

TVP Kultura

07:00 **Studio Kultura**
07:10 **Historia na ten czas**
07:25 **Zielone kasztany**
09:00 **Ranczo Wilkowyje**
10:40 **Wahadełko** - film TVP
11:45 **Lato leśnych ludzi** - serial TVP
13:00 **Literatura na ekranie**
14:50 **Szlakiem Kolberga**
15:15 **Lekcje z literatury**
15:40 **Szlakiem miejsc niezwykłych**
15:50 **Sztuka Stanów Zjednoczonych** - film
16:40 **Lektura na ekranie**
17:05 **Co Ty wiesz o nauce?**
18:00 **Kultura duchowa narodu**
18:50 **Recital Marka Brachy i Aleksandra Dębicza**
19:30 **Recital Piotra Orzechowskiego** - film
19:45 **Informacje kulturalne**
20:00 **Myśli na ten czas**
20:05 **Co dalej?**
20:20 **Wieczór kinomana**

FILM OBYCZAJOWY

20:25 **Wieczór kinomana - Maudie** - film prod. Kanada, 2016
22:25 **Sami Yaffa na tropie dźwięków**
23:20 **Myśli na ten czas** - prof. Robert Piłat. Rozważania z Bachem
23:25 **Teraz animacje!** - Just a Few Words - film
23:35 **Teraz animacje!** - Tango tęsknot - film
23:40 **Teraz animacje!** - Debiut - film animowany, reż. Katarzyna Kijek
23:55 **Prince: Sign o' the times** - koncert
01:15 **Co dalej?**
01:35 **Kino nocne - Trzy kolory - Niebieski** - dramat

TV Puls

05:40 **Rodzinny interes**
06:30 **Nash Bridges** - serial sensacyjny
08:25 **Lombard. Życie pod zastaw** - serial
09:20 **Rodzinny interes**
10:10 **Zaklinaczka duchów**
12:05 **Kobra - oddział specjalny** - serial sensacyjny Serial opowiada o przygodach policjantów patrolujących autostradę, którzy często uczestniczą w ciężkich sprawach kryminalnych i szalonych pościgach. Nasycony jest efektami specjalnymi i szybką akcją.
14:05 **Lombard. Życie pod zastaw** - serial obyczajowy
16:00 **Rodzinny interes**
18:00 **Lombard. Życie pod zastaw** - serial

FILM SENSACYJNY

20:00 **Ostatnie zlecenie** - film sensacyjny Joe ma cztery zasady: nie zadaje pytań, nie uznaje dobra ani zła, nie spotyka się z ludźmi spoza interesu i zawsze wie, kiedy się wycofać. "Ostatnie zlecenie" to thriller o bezwzględnym płatnym mordercy (Nicolas Cage), który, wykonując zlecenie w Bangkoku, napotyka niespodziewane przeszkody i po raz pierwszy odstępuje od swoich żelaznych reguł.
22:00 **Infiltrator**
00:10 **Ostatni rycerze**
02:30 **Zobacz to! Blok powtórkowy: Dyżur**
03:00 **Niesamowite!**

TVN 7

05:05 **Szkoła**
06:05 **Mango telezakupy**
07:40 **Mała piękność** - dokument
08:45 **Ukryta prawda** - program obyczajowy
11:45 **Szpital** - program obyczajowy
12:50 **Sąd rodzinny** - program sądowy
13:50 **Sędzia Anna Maria Wesołowska** - program sądowy
14:50 **Ukryta prawda** - program obyczajowy
15:55 **Szkoła**
16:55 **Wiza na miłość**
18:00 **Ślub od pierwszego wejrzenia**
20:00 **Uniwersalny żołnierz** - film S-F, USA, 1992, reż. Roland Emmerich, wyk. Jean-Claude Van Damme, Dolph Lundgren, Ally Walker, Ed O'Ross

WESTERN

22:20 **Appaloosa** - film western, USA, 2008, reż. Ed Harris, wyk. Ed Harris, Viggo Mortensen, Renée Zellweger Dwaj rewolwerowcy przybywają do miasteczka terroryzowanego przez bandę bogatego ranczera.
00:45 **Kości** - serial, USA Dr Brennan używa swoich zdolności do odczytywania wskazówek pozostawionych na kościach, by wraz z zespołem rozwiązywać zagadki kryminalne.
01:45 **Druga strona medalu** - talk show
02:50 **Noc magii**

TV 4

06:00 **Strażnik Teksasu** Cordell Walker (Chuck Norris) walczy ze wszystkimi formami przestępczości w stanie Teksas. Pomagają mu w tym inni agenci na czele z Jimmym Trivettem (Clarence Gilyard Jr.) oraz pani prokurator Alex Cahill Walker (Sheree J. Wilson). Po dobrze wykonanym zadaniu wszyscy spotykają się w barze emerytowanego strażnika C.D. Parkera (Noble Willingham).
08:00 **Nasz nowy dom**
09:00 **Policjantki i Policjanci**
12:00 **STOP Drogówka**
13:00 **Emil pogromca mandatów**
14:00 **Pamiętniki z wakacji**
15:00 **Septagon**
16:00 **Słoneczny patrol**
17:00 **Pamiętniki z wakacji**

SERIAL OBYCZAJOWY

18:00 **Policjantki i Policjanci** - serial obyczajowy
20:00 **Gwiazdy Kabaretu**
21:00 **Sprawiedliwi - Wydział Kryminalny**
23:00 **Miasteczko, które bało się zmierzchu** W małym teksańskim miasteczku Jamie i jej chłopak Corey wybierają się wieczorem do plenerowego kina na pokaz filmu opartego na prawdziwych wydarzeniach z lat 40. kiedy w tej okolicy doszło do serii niewyjaśnionych zbrodni.
00:55 **STOP Drogówka**
01:55 **Zagadkowe zgony**
02:25 **Disco Polo Life**
03:25 **TOP 10 Lista Przebojów**

eprasa.pl 1df25a9291

sobota 6 czerwca

TVP 1

05:30 **Sprawa dla reportera**
06:20 **Rok w ogrodzie**
06:45 **Rok w ogrodzie Extra**
07:00 **Transmisja Mszy Świętej z Sanktuarium Bożego Miłosierdzia w Łagiewnikach**
07:40 **Wokół mórz. Ewolucja rekinów**
08:00 **Pełnosprawni**
08:25 **Wojsko - polskie.pl**
08:55 **Studio Raban**
09:20 **Rodzinny ekspres**
10:15 **Porwana przez Komanczów** - western, prod. USA, 1960, reż. Budd Boetticher, wyk. Randolph Scott, Nancy Gates, Claude Akins, Skip Homeier, Richard Rust
11:35 **Dziewczyny ze Lwowa** - serial obyczajowy TVP
12:30 **Prawdziwy Bohater**
13:35 **Okrasa łamie przepisy**
14:05 **Z pamięci** - felieton
14:10 **Jak to działa** - magazyn

SERIAL OBYCZAJOWY

14:45 **Stulecie Winnych** - serial TVP
15:45 **To był rok!**
17:00 **Teleexpress**
17:15 **Pogoda**
17:25 **Jaka to melodia?**
18:25 **Postaw na milion**
19:30 **Wiadomości**
20:10 **Alarm!** - magazyn
20:35 **Komisarz Alex** - serial
21:30 **Hit na sobotę - Złodziejski kodeks** - film
23:25 **Testament Nobla** - thriller
01:05 **Zimne światło dnia** - thriller
02:50 **Jaka to melodia?**
03:45 **Wirtuoz** - thriller
05:15 **Z pamięci** - felieton
05:20 **Zakończenie dnia**

TVP 2

05:25 **Koło fortuny**
06:00 **Barwy szczęścia** - serial obyczajowy TVP
07:05 **Dla niesłyszących** - M jak miłość - serial TVP
08:00 **Pytanie na śniadanie**
11:40 **To je Borowicz. Podróże ze smakiem**
12:15 **Młodzi rajdowcy** - film obyczajowy, prod. USA, 2003, reż. Stuart Gillard, wyk. Randy Quaid
14:00 **Familiada** - teleturniej
14:35 **Koło fortuny**
15:15 **Szansa na sukces. Opole 2020** - widowisko
17:15 **Rodzinka.pl** - serial komediowy TVP
17:45 **Słowo na niedzielę**
18:00 **Panorama**
18:25 **Pogoda**
18:35 **Na dobre i na złe** - serial TVP
19:35 **Lajk!**
20:00 **Ameryka da się lubić**

FILM FABULARNY

21:20 **Zagubione serca** - film fabularny, prod. USA, 1999, reż. Sydney Pollack, wyk. Harrison Ford, Kristin Scott Thomas
23:45 **Dzień z życia blondynki** - komedia, prod. USA
01:25 **Ślepy traf** - film sensacyjny, prod. USA, 2013, reż. Brad Furman, wyk. Justin Timberlake, Ben Affleck, Gemma Arterton
03:10 **Dotyk przeznaczenia** - dramat, prod. USA, 2000, reż. Sam Raimi, wyk. Cate Blanchett, Hilary Swank, Giovanni Ribisi, Keanu Reeves
05:00 **Zakończenie dnia**

TVN

04:50 **Uwaga!** - magazyn
05:05 **Kuchenne rewolucje** - program kulinarno-rozrywkowy
06:00 **Wstajesz i wiesz**
08:00 **Dzień Dobry TVN**
11:30 **Babe: Świnka z klasą** - film rodzinny, Australia, USA, 1995, reż. Chris Noonan, wyk. James Cromwell, Magda Szubanski, Zoe Burton, Wade Hayward, Christine Cavanaugh, Miriam Margolyes, Danny Mann
13:30 **Ameryka Express**
15:00 **Ukryta prawda**
16:00 **Kuchenne rewolucje**
17:00 **Dorota inspiruje**
18:00 **Weekendowa metamorfoza**
19:00 **Fakty**
19:20 **Uwaga! koronawirus**
19:30 **Sport**
19:40 **Pogoda**
19:45 **Uwaga!** - magazyn

KOMEDIA

20:00 **Lepiej późno niż później** - film komedia, USA, 2003, reż. Nancy Meyers, wyk. Jack Nicholson, Diane Keaton, Keanu Reeves, Frances McDormand, Amanda Peet, Jon Favreau, Rachel Ticotin
22:45 **Naciągacze** - film komedia, USA, 2003, reż. Ridley Scott, wyk. Nicolas Cage, Sam Rockwell
01:10 **Jako w piekle, tak i na Ziemi** - film horror, USA, 2014, reż. John Erick Dowdle, wyk. Perdita Weeks, Ben Feldman, Edwin Hodge, François Civil, Marion Lambert
03:05 **Uwaga!** - magazyn

POLSAT

06:00 **Nowy dzień z Polsat News**
08:35 **Scooby Doo i Król Goblinów**
10:00 **Ewa gotuje**
10:30 **Disco Polo - 25 lat później**
11:30 **Vaiana: Skarb oceanu** **Trzy tysiące lat** temu najdzielniejsi żeglarze na świecie przemierzali wody południowego Pacyfiku i odkrywali wyspy Oceanii. Jednak w pewnym momencie ich wyprawy ustały na całe tysiąc lat – i nikt nie wie dlaczego... to animowana opowieść o przygodach nastolatki, która wyrusza w niebezpieczną misję.
13:40 **Ghost Rider**
15:50 **Kabaret na żywo**
17:50 **Chłopaki do wzięcia**
18:50 **Wydarzenia**
19:20 **Sport, Pogoda**

SERIAL KOMEDIOWY

19:30 **Świat według Kiepskich** - serial komediowy
20:05 **Księga dżungli** Film oparty na motywach ponadczasowych opowiadań Rudyarda Kiplinga. Powstał w wyniku inspiracji klasyczną animacją Disneya o tym samym tytule. Mowgli, chłopiec wychowany w dżungli przez watahę wilków, musi opuścić jedyny znany mu dom.
22:15 **Poszukiwacze zaginionej arki**
00:50 **Patriota** - film prod. USA, Niemcy, 2000
04:15 **„Kabaretowa Ekstraklasa"**

TVP Kultura

07:00 **The Best of Maanam. Koncert live**
07:50 **Co dalej?**
08:15 **Serialowa nostalgia**
08:45 **Przygody pana Michała** - serial historyczny
09:20 **Jonasz i morze** - film
09:30 **Kapitan** - animowany
09:35 **Caracas** - animowany
09:45 **Słoń** - dokumentalny
10:00 **Informacje kulturalne**
10:10 **Scena klasyczna**
11:05 **Dokument tygodnia**
11:55 **Kurara** - dramat
13:20 **BBC Proms: WEDO and Daniel Barenboim** - koncert
15:20 **Koło pióra** - magazyn
15:40 **Retro kino** - Kto zabił? - dramat, prod. Francja
17:30 **Cecilia Bartoli i przyjaciele** - dokumentalny
18:30 **Lekkość bytu**
18:55 **Justyna Steczkowska**
20:00 **Informacje kulturalne**
20:05 **Co dalej?**

FILM OBYCZAJOWY

20:30 **Bilet do kina - Przed wschodem słońca** - film prod. Austria, Szwajcaria, USA, 1995, reż. Richard Linklater
22:10 **Myśli na ten czas**
22:25 **Portrety - Callas, Kennedy, Onassis - dwie królowe dla jednego króla** - reportaż
00:05 **Seans kultowy - Głęboka czerwień** - film kryminalny
02:10 **Wieczór kinomana** - Maudie
04:00 **Scena alternatywna**
04:25 **Sami Yaffa na tropie dźwięków**
05:15 **Teledyski**
05:50 **Zakończenie dnia**

TV Puls

06:00 **Na wariackich papierach**
07:00 **Taki jest świat** - program informacyjny
07:50 **Małolaty u taty**
09:45 **Wojciech Cejrowski. Boso** - Karaiby
10:35 **Lombard. Życie pod zastaw** - serial obyczajowy Prowadzenie lombardu to zajęcie ciekawe, momentami ekscytujące, ale często i niebezpieczne. Bohaterami serialu są: właściciel Kazimierz Barski, jego rodzina, pracownicy oraz klienci, którzy pojawiają się w lombardzie z powodu różnych życiowych zawirowań. Są to zarówno osoby starsze, potrzebujące środków do życia, jak i młode, które zastawiają na kilka dni laptop czy telefon.

FILM SENSACYJNY

20:00 **Mocne sobotnie kino: Cena powrotu**
21:55 **16 przecznic**
23:55 **Szanghajska robota**
01:45 **Zobacz to! Blok powtórkowy: Taki jest świat** - program informacyjny
02:30 **Na jedwabnym szlaku**
03:00 **Biesiada na cztery pory roku**
03:25 **Menu na miarę**
03:45 **Z archiwum policji** - serial dokumentalny
04:20 **Menu na miarę**
04:35 **Z archiwum policji** - serial dokumentalny
05:00 **Dyżur** - serial dokumentalny

TVN 7

05:00 **Ukryta prawda** - program obyczajowy
06:00 **Mango** - telezakupy
08:05 **Ukryta prawda** - program obyczajowy
11:15 **Przyjaciele** - serial komediowy, USA
12:20 **Mój przyjaciel delfin II: Ocalić Mandy** - film przygodowy, USA, 2014, reż. Charles Martin Smith, wyk. Morgan Freeman, Ashley Judd, Harry Connick Jr., Juliana Harkavy, Kris Kristofferson
14:40 **Gremliny rozrabiają** - film S-F, USA, 1984, reż. Joe Dante, wyk. Zach Galligan, Phoebe Cates, Hoyt Axton, Polly Holliday, Keye Luke, Scott Brady, Edward Andrews
16:50 **Superman: Powrót** - film przygodowy, USA, Australia, 2006, reż. Bryan Singer

KOMEDIA

20:00 **Miss agent** - film komedia, USA, 2000, reż. Donald Petrie, wyk. Sandra Bullock, Michael Caine, Benjamin Bratt, Candice Bergen, Ernie Hudson, William Shatner
22:20 **Diukowie Hazzardu** - film komedia, USA, Australia, 2005, reż. Jay Chandrasekhar, wyk. Johnny Knoxville, Seann William Scott, Jessica Simpson, Willie Nelson, Burt Reynolds, M.C. Gainey, Surround
00:40 **Ostatnia rola** - film obyczajowy, USA, 2013, reż. Richard Glatzer
02:35 **Noc magii**

TV 4

06:00 **Przygody Kota w butach**
07:05 **101 dalmatyńczyków**
08:55 **Dzielna Mysz**
09:05 **Galileo**
11:05 **Policjantki i Policjanci**
13:05 **Ekstremalny surfing w Rosji** Film o surfingu ukazujący ludzi, dla których ten sport jest treścią życia. Opowieść o pasji i szczęściu, jakie daje poczucie wolności wśród fal.
14:55 **STOP Drogówka**
15:55 **Policjantki i Policjanci**
18:50 **Domowe rozgrywki**
19:00 **Galileo**
20:00 **Sprawiedliwi - Wydział Kryminalny** Zespoły policyjne prowadzą sprawy kryminalne począwszy od zabójstw, poprzez napady, a skończywszy na narkotykach.

FILM SENSACYJNY

23:00 **Duma i uprzedzenie i zombie** Miłosna historia - znana z bestsellerowej powieści Jane Austen i popularnych ekranizacji - w zupełnie nowej konwencji. XIX wieczna Anglia staje się areną walki z coraz liczniejszymi zastępami żywych trupów, przez co siostry Bennett zamiast zajmować się jedynie swoimi sprawami sercowymi i planami zamążpójścia, muszą zmagać się z atakami zombie.
01:25 **Najdziwniejsze zwierzęta świata**
02:25 **Disco Polo Life** - program rozrywkowy prod. Polska

niedziela 7 czerwca

TVP 1

06:05 **Słownik polsko@polski** - talk - show
06:35 **Wojsko - polskie.pl**
07:00 **Transmisja Mszy Świętej z Sanktuarium Bożego Miłosierdzia**
08:00 **Tydzień**
08:30 **Zakochaj się w Polsce**
09:05 **Ziarno**
09:50 **Noce i dnie** - serial TVP
10:55 **Transmisja Mszy Świętej z Jasnej Góry**
11:55 **Między ziemią a niebem** - magazyn
12:00 **Anioł Pański**
12:15 **Między ziemią a niebem** - magazyn
12:50 **Wadowickie spotkania ze Świętym Janem Pawłem II**
13:20 **Lubię patrzeć jak wschodzi słońce** - film
14:15 **Z pamięci** - felieton
14:25 **Cały Twój #Lednicawdomu**
15:05 **Komisarz Alex** - serial

TELETURNIEJ

16:05 **Postaw na milion** - teleturniej
17:00 **Teleexpress**
17:30 **Blondynka** - serial TVP
18:30 **Jaka to melodia?**
19:30 **Wiadomości**
20:15 **Anna Karenina** - serial kostiumowy, prod. Rosja, 2017, reż. Karen Szachnazarow, wyk. Elizawieta Bojarska
22:05 **Zakochana Jedynka - Kwiat pustyni** - film obyczajowy, prod. Wielka Brytania, Niemcy, Austria, 2009
00:20 **Złodziejski kodeks** - film fabularny
02:10 **Jaka to melodia?**
02:55 **Testament Nobla** - thriller, prod. Szwecja

TVP 2

05:15 **Dla niesłyszących** - Słowo na niedzielę - Plecy Pana Boga
05:25 **Barwy szczęścia** - serial obyczajowy TVP
07:05 **Dla niesłyszących** - M jak miłość - serial TVP
08:00 **Pytanie na śniadanie**
11:30 **Pytanie na śniadanie Extra**
11:55 **Zieleń szmaragdu** - film fantasy, prod. Niemcy, 2016, reż. Felix Fuchssteiner, wyk. Maria Ehrich, Laura Berlin, Jannis Niewöhner, Josefine Preu
14:00 **Familiada** - teleturniej
14:35 **Koło fortuny** - teleturniej
15:15 **Szansa na sukces. Opole** - widowisko
16:20 **Będzie dobrze, kochanie** - serial komediowy
16:55 **Zmiennicy** - serial TVP
18:00 **Panorama**

SERIAL OBYCZAJOWY

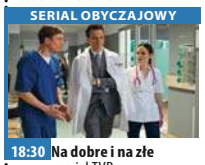

18:30 **Na dobre i na złe** - serial TVP
19:25 **Na sygnale** - serial fabularyzowany TVP
20:00 **Ślepy traf** - film sensacyjny, prod. USA, 2013
21:40 **Kino bez granic - Elizabeth** - dramat historyczny, prod. Wielka Brytania, 1998, reż. Shekhar Kapur, wyk. Cate Blanchet, Geoffrey Rush, Joseph Fiennes, Richard Attenborough
23:50 **Ucieczka do zwycięstwa** - dramat
01:55 **Zagubione serca** - film fabularny, prod. USA
04:10 **To je Borowicz. Podróże ze smakiem**
04:30 **Zegar TVP 2**

TVN

04:50 **Uwaga!** - magazyn
05:05 **Kuchenne rewolucje** - program kulinarno-rozrywkowy
06:00 **Wstajesz i wiesz**
08:00 **Dzień Dobry TVN** - magazyn
11:30 **Weekendowa metamorfoza**
12:30 **Co za tydzień** - magazyn
12:50 **Japonia na talerzu**
13:50 **Hugo i jego wynalazek** - film rodzinny, USA, 2011, reż. Martin Scorsese, wyk. Ben Kingsley, Asa Butterfield, Sacha Baron Cohen
16:30 **Warcraft: Początek** - film przygodowy, Chiny, Kanada, Japonia, USA, 2016, reż. Duncan Jones, wyk. Travis Fimmel
19:00 **Fakty**
19:20 **Uwaga! koronawirus**
19:45 **Uwaga!** - magazyn

WESTERN

20:00 **Kowboje i obcy** - film western, USA, 2011, reż. Jon Favreau, wyk. Daniel Craig, Harrison Ford, Olivia Wilde, Sam Rockwell, Paul Dano, Clancy Brown
22:25 **Klucz do koszmaru** - film horror, USA, 2005, reż. Iain Softley, wyk. Kate Hudson, Gena Rowlands, John Hurt, Peter Sarsgaard, Joy Bryant
00:40 **Kuchenne rewolucje** - program kulinarno-rozrywkowy
01:40 **Ameryka Express** - program rozrywkowy prod. Polska
03:10 **Noc magii**

POLSAT

06:00 **Nowy dzień z Polsat News**
07:40 **Brzdąc w opałach** Trzej kidnaperzy postanawiają porwać dziecko zamożnego przemysłowca. Pod pretekstem sfotografowania chłopca pojawiają się w domu jego rodziców. Akcja kończy się powodzeniem, jednak sprytny brzdąc korzystając z pierwszej nadarzającej się okazji wymyka się porywaczom i odkrywa niedostępne dla niego do tej pory tajemnice i pokusy wielkiego miasta...
09:40 **Potwory kontra Obcy** Murphy to dziewczyna z Kalifornii, która podczas wymarzonego ślubu zostaje uderzona przez... meteor, co powoduje że rośnie do niewiarygodnych rozmiarów 49 stóp.

FILM OBYCZAJOWY

11:35 **Księga dżungli** Mowgli, chłopiec wychowany w dżungli przez watahę wilków, musi opuścić jedyny znany mu dom.
13:45 **Poszukiwacze zaginionej arki**
16:05 **Jak rozpętałem II wojnę światową**
17:40 **Nasz Nowy Dom**
18:50 **Wydarzenia**
19:30 **Państwo w Państwie**
20:00 **Kabaretowa Noc Pod Gwiazdami. Lidzbark Warmiński 2019**
22:35 **Gliniarz z Beverly Hills**
00:50 **Venom**
03:10 **Tajemnice losu**
04:40 **Disco Gramy**
05:25 **Telezakupy TV Okazje**

TVP Kultura

07:00 **Teledyski**
07:15 **Gwiazdy śpiewają dla Jana Pawła II**
07:30 **Myśli na ten czas**
07:40 **Liturgia Prawosławna cerkiew Zmartwychwstania**
09:00 **Msza greckokatolicka z parafii p.w. Podwyższenia Krzyża Pańskiego**
10:00 **Niezapomniany Leonard Bernstein**
11:05 **Trio z Belleville** - film animowany
12:25 **Informacje kulturalne**
12:40 **Skrzydła** - film TVP
13:30 **Skarby króla Salomona**
15:15 **Chopin i jego Europa 2017** - recital
16:45 **Zaginione Skarby** - film
17:00 **Niedziela z... twórczością Anny Jantar**
20:00 **Informacje kulturalne**
20:05 **2020. Czas nieznany**

MELODRAMAT

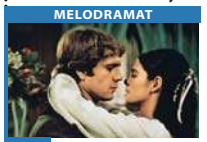

20:35 **Love Story** - melodramat prod. USA, 1970, reż. Arthur Hiller
22:25 **Dwoje biednych Rumunów mówiących po polsku** - spektakl
23:50 **Myśli na ten czas**
24:00 **Bilet do kina** - Przed wschodem słońca
01:35 **Teraz animacje!** - Just a Few Words - film animowany, prod. Węgry, 2017, reż. Laszlo Csaki
01:45 **Teraz animacje!** - Tango tęsknot - film animowany, reż. Marta Szymańska
01:50 **Teraz animacje!** - Debiut - film animowany, reż. Katarzyna Kijek
01:55 **2020. Czas nieznany**
02:20 **Justyna Steczkowska**

TV Puls

06:00 **Tajemnice medyczne**
07:00 **Lombard. Życie pod zastaw** - serial obyczajowy Prowadzenie lombardu to zajęcie ciekawe, momentami ekscytujące, ale często i niebezpieczne. Bohaterami serialu są: właściciel Kazimierz Barski, jego rodzina, pracownicy oraz klienci, którzy pojawiają się w lombardzie z powodu różnych życiowych zawirowań. Są to zarówno osoby starsze, potrzebujące środków do życia, jak i młode, które zastawiają na kilka dni laptop czy telefon.
08:55 **Mania wielkości**
11:00 **Najpiękniejsze baśnie braci Grimm: Wieloskórka**
12:25 **Najpiękniejsze baśnie: Piękna i Książę**
13:35 **Garbi: Super bryka** Nastolatka Maggie dostaje od ojca sportowe auto. Po pewnym czasie okazuje się, że samochód ma niezwykłe właściwości.
15:40 **Instrukcji nie załączono**
18:00 **Bruce Wszechmogący** Reporter, który narzekał nadmiernie na Boga, otrzymuje jego moc i przekona się, że nie łatwo jest rządzić światem.

FILM PRZYGODOWY

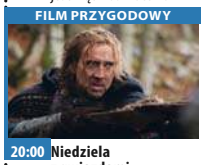

20:00 **Niedziela z gwiazdami: Polowanie na czarownice** Dwóch krzyżowców, rozczarowanych postępowaniem dostojników kościelnych, podejmuje się zadania przetransportowania dziewczyny podejrzanej o czary do odległego opactwa.
21:55 **Ostatni rycerze**
00:15 **Ostatnie zlecenie**
02:10 **Na wariackich papierach**
03:00 **Zobacz to! Blok powtórkowy: Dyżur**
03:30 **Taki jest świat**
04:00 **Biesiada na cztery pory roku**

TVN 7

05:00 **Ukryta prawda** - program obyczajowy
06:00 **Mango** - telezakupy
08:05 **Ukryta prawda** - program obyczajowy
11:00 **Przyjaciele** - serial komediowy, USA
12:00 **Ślub od pierwszego wejrzenia**
14:00 **Interkosmos** - film komedia, USA, 1987, reż. Joe Dante, wyk. Dennis Quaid, Martin Short, Meg Ryan, Kevin McCarthy, Fiona Lewis
16:35 **Dziewczyny z drużyny II** - film komedia, USA, 2004, reż. Damon Santostefano, wyk. Kevin Cooney
18:25 **Kochany urwis** - film komedia, USA, 1990, reż. Dennis Dugan, wyk. John Ritter, Jack Warden, Michael Oliver, Gilbert Gottfried, Amy Yasbeck

FILM PRZYGODOWY

20:00 **Niesamowity Hulk** - film przygodowy prod. USA, 2008, reż. Louis Leterrier, wyk. Edward Norton, Liv Tyler, Tim Roth Od czasu napromieniowania Bruce szuka antidotum, które pozwoli mu zachować ludzkie ciało. Na jego drodze staje amerykański generał i brytyjski superżołnierz.
22:25 **Człowiek o żelaznych pięściach** - film przygodowy, USA, Hong Kong, 2012, wyk. Rick Yune, Russell Crowe, Lucy Liu, Dave Bautista, Jamie Chung
00:30 **Duchy Alaski**

TV 4

06:00 **Przygody Kota w butach**
07:05 **101 dalmatyńczyków**
08:55 **Dzielna Mysz**
09:20 **Kosmiczny mecz** **Po zdobyciu kolejnego** mistrzostwa z Chicago Bulls odchodzący z ligi Michael Jordan postanawia wesprzeć drużynę Królika Bugsa i jego przyjaciół z popularnych kreskówek, którzy muszą zmierzyć się w nierównej rozgrywce ze złymi kosmitami.
11:00 **Galileo**
13:00 **Gwiazdy Kabaretu**
15:00 **Ścigany** Światowej sławy skrzypek, Harrison, zakochuje się w pięknej kobiecie, która zamordowała swojego męża. Mężczyzna zostaje uznany za sprawcę tego czynu i skazany na śmierć.

FILM OBYCZAJOWY

16:50 **Pokojówka na Manhattanie** Zmagająca się z codziennymi trudnościami Marisa Ventura pracuje jako pokojówka w luksusowym hotelu na Manhattanie - Beresford Hotel.
19:00 **Galileo**
20:00 **Kariera Nikosia Dyzmy** - komedia
22:10 **Łzy słońca**
00:55 **Kobiety i mafia**
01:55 **Zagadkowe zgony**
02:25 **Disco Polo Life** - program rozrywkowy prod. Polska
03:25 **TOP 10 Lista Przebojów** - program rozrywkowy
05:30 **Telezakupy TV Okazje**

eprasa.pl 1df25a9291

poniedziałek 8 czerwca

TVP 1

04:45 **Jaka to melodia?**
05:15 **Przysięga** - serial obyczajowy, prod. Turcja
06:05 **Elif** - serial, prod. Turcja
07:00 **Transmisja Mszy Świętej z Sanktuarium Bożego Miłosierdzia w Łagiewnikach**
07:40 **Wokół mórz. Skarb myszołowa** - cykl dokumentalny
08:00 **Wiadomości**
08:10 **Pogoda poranna**
08:15 **Kwadrans polityczny**
08:40 **Ta jedyna** - serial
09:15 **Ranczo** - serial
10:15 **Komisarz Alex** - serial
11:05 **Ojciec Mateusz** - serial kryminalny TVP
12:00 **Wiadomości**
12:10 **Agrobiznes**
12:30 **Agropogoda** - magazyn
12:35 **To się opłaca** - magazyn
12:55 **Natura w Jedynce - Leming - mały olbrzym północy**

SERIAL OBYCZAJOWY

14:00 **Elif** - serial, prod. Turcja, 2017
15:00 **Wiadomości**
15:15 **Alarm!** - magazyn
15:35 **Gra słów. Krzyżówka**
16:05 **Przysięga** - serial
17:00 **Teleexpress**
17:25 **Jaka to melodia?**
17:55 **Włoska rodzina**
18:55 **Jeden z dziesięciu**
19:30 **Wiadomości**
20:10 **Alarm!** - magazyn
20:35 **Cena wolności** - serial
21:40 **Rolnik szuka żony**
22:40 **Świat bez fikcji - Skrzywdzeni. O Polakach i Żydach**
23:45 **Kiedy Harry poznał Sally** - komedia
01:30 **Kwiat pustyni** - film obyczajowy

TVP 2

05:05 **Cafe piosenka** - talk-show
05:35 **Doktor z alpejskiej wioski** - serial
06:25 **Coś dla Ciebie** - magazyn
06:55 **Na sygnale** - serial fabularyzowany TVP
07:25 **Familiada** - teleturniej
08:00 **Pytanie na śniadanie**
11:25 **Rodzinka.pl** - serial komediowy TVP
11:55 **Barwy szczęścia** - serial obyczajowy TVP
12:30 **Koło fortuny** - teleturniej
13:05 **Moja klasa**
13:35 **Na sygnale** - serial fabularyzowany TVP
14:05 **Coś dla Ciebie** - magazyn
14:30 **Operacja Zdrowie!**
15:10 **Doktor z alpejskiej wioski** - serial
16:00 **Koło fortuny**
16:35 **Familiada** - teleturniej

SERIAL OBYCZAJOWY

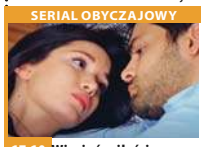

17:10 **Więzień miłości** - serial obyczajowy
18:00 **Panorama**
18:25 **Pogoda**
18:30 **Va Banque** - teleturniej
19:00 **Gotowi do gotowania. Start!** - magazyn
19:35 **Barwy szczęścia** - serial obyczajowy TVP
20:10 **Lato w Prowansji** - komediodramat, prod. Francja, 2014
22:05 **McMafia** - serial
23:15 **Chce się żyć** - film obyczajowy
01:15 **Warto kochać** - serial
02:10 **Męskie sprawy** - dramat, prod. Polska
04:00 **To je Borowicz. Podróże ze smakiem**
04:45 **Zakończenie**

TVN

04:15 **Uwaga!** - magazyn
04:30 **Kuchenne rewolucje** - program kulinarno-rozrywkowy
05:25 **Nowa Maja w ogrodzie**
05:55 **Akademia ogrodnika**
06:00 **Wstajesz i wiesz**
08:00 **Dzień Dobry TVN**
11:30 **Afera fryzjera** - program rozrywkowy
12:15 **Ukryta prawda** - program obyczajowy
13:15 **Szpital**
14:15 **Detektywi**
16:00 **Fakty po południu**
17:00 **Kuchenne rewolucje** - program kulinarno-rozrywkowy
18:00 **Ukryta prawda** - program obyczajowy
19:00 **Fakty**
19:25 **Uwaga! koronawirus**
19:46 **Raport alergiczny**
19:55 **Uwaga!** - magazyn
20:15 **Doradca smaku**
20:20 **Milionerzy**

SERIAL OBYCZAJOWY

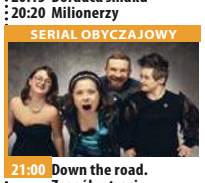

21:00 **Down the road. Zespół w trasie** - serial, Polska
22:00 **Nieuchwytny cel** - film sensacyjny, USA, 1993, reż. John Woo, wyk. Jean-Claude Van Damme, Lance Henriksen, Arnold Vosloo, Yancy Butler, Kasi Lemmons, Wilford Brimley
00:05 **Klucz do koszmaru** - film horror, USA, 2005, reż. Iain Softley, wyk. Kate Hudson, Gena Rowlands, John Hurt, Peter Sarsgaard, Joy Bryant
02:15 **Co za tydzień** - magazyn
02:40 **Uwaga!** - magazyn
03:00 **Noc magii**

POLSAT

06:00 **Nowy dzień z Polsat News**
09:00 **Malanowski i Partnerzy**
09:55 **Sekrety rodziny**
10:55 **Dlaczego ja?**
11:50 **Gliniarze**
12:50 **Wydarzenia**
13:30 **Interwencja**
13:45 **Trudne sprawy**
14:45 **Dlaczego ja?**
15:50 **Wydarzenia**
16:25 **Pogoda**
16:30 **Interwencja**
16:45 **Gliniarze**
17:45 **Sekrety rodziny**
18:50 **Wydarzenia**
19:20 **Sport**
19:25 **Pogoda**
19:30 **Świat według Kiepskich** - serial obyczajowy Losy przeciętnej polskiej rodziny mieszkającej w jednej z wrocławskich kamienic.

FILM SENSACYJNY

20:05 **MEGA HIT - Venom** - film prod. Chiny, USA, 2018, reż. Fleischer Ruben, wyk. Ahmed Riz, Hardy Tom, Harrelson Woody, Haze Scott
22:35 **Rekrut** - thriller, USA, 2003, reż. Donaldson Roger, wyk. Al Pacino, Farrell Colin, Moynahan Bridget, Macht Gabriel, Mitchell Kenneth
00:55 **Kapitan Phillips** Opowieść o porwaniu amerykańskiego statku handlowego przez somalijskich piratów w 2009 roku.
03:45 **Tajemnice losu**
04:40 **Disco Gramy**

TVP Kultura

07:30 **Wszystkie stworzenia duże i małe** - serial, prod. Wielka Brytania, 1978, reż. Peter Grimwade, wyk. Judy Wilson
08:30 **Blok publicystyczny**
09:10 **Zakochany anioł** - komedia romantyczna
11:00 **Komediantka** - serial TVP, prod. Polska, 1987, reż. Jerzy Sztwiertnia, wyk. Małgorzata Pieczyńska, Elżbieta Kępińska, Piotr Dejmek, Beata Tyszkiewicz, Marzena Trybała, Bronisław Pawlik, Krzysztof Gosztyła, Krzysztof Kowalewski
13:00 **Pola**
13:30 **Mój ojciec Staś** - film dokumentalny
14:40 **Kontrakt** - film obyczajowy
16:40 **Męskie sprawy** - dramat, prod. Polska, 1988
18:30 **Informacje kulturalne**

SERIAL OBYCZAJOWY

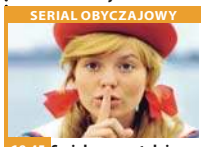

18:45 **Serialowa nostalgia - Szaleństwa Panny Ewy** - serial TVP, prod. Polska, 1983
19:50 **Program publicystyczny**
20:00 **2020. Czas nieznany**
20:35 **Barwy dzieciństwa - Szkoła podstawowa** - film obyczajowy
22:15 **Powidoki**
22:35 **Mały wielki człowiek** - To ja, Malala - film dokumentalny
00:05 **Kino nocne - Najważniejsze to kochać** - dramat obyczajowy
01:55 **Informacje kulturalne**
02:10 **Bez litości** - film sensacyjny
04:05 **Fale** - film obyczajowy

TV Puls

05:40 **Rodzinny interes**
06:30 **Nash Bridges** - serial sensacyjny
08:25 **Lombard. Życie pod zastaw** - serial obyczajowy Prowadzenie lombardu to zajęcie ciekawe, momentami ekscytujące, ale często i niebezpieczne. Bohaterami serialu są: właściciel Kazimierz Barski, jego rodzina, pracownicy oraz klienci, którzy pojawiają się w lombardzie z powodu różnych życiowych zawirowań.
09:20 **Rodzinny interes**
10:10 **Zaklinaczka duchów**
12:05 **Kobra - oddział specjalny** - serial sensacyjny
14:05 **Lombard. Życie pod zastaw** - serial obyczajowy
16:00 **Rodzinny interes**

SERIAL OBYCZAJOWY

18:00 **Lombard. Życie pod zastaw** - serial obyczajowy prod. Polska
20:00 **16 przecznic** - film obyczajowy
21:55 **Purpurowe rzeki**
00:00 **Kaznodzieja z karabinem**
02:30 **Zobacz to! Blok powtórkowy: Taki jest świat** - program informacyjny prod. Polska
03:10 **Niesamowite!**
03:55 **Biesiada na cztery pory roku**
04:35 **Z archiwum policji** - serial dokumentalny
05:00 **Dyżur** - serial dokumentalny

TVN 7

05:05 **Szkoła**
06:05 **Mango telezakupy**
07:40 **Mała piękność** - dokument
08:45 **Ukryta prawda** - program obyczajowy
11:45 **Szpital** - program obyczajowy
12:50 **Sąd rodzinny** - program sądowy
13:50 **Sędzia Anna Maria Wesołowska** - program sądowy
14:50 **Ukryta prawda** - program obyczajowy
15:55 **Szkoła**
16:55 **19 +** - obyczajowy
18:00 **Szpital** - program obyczajowy
19:00 **Ukryta prawda** - program obyczajowy
20:00 **Jak się pozbyć cellulitu** - film komedia, Polska, 2011, reż. Andrzej Saramonowicz, wyk. Magdalena Boczarska

HORROR

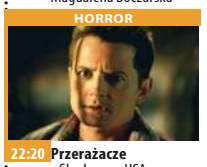

22:20 **Przerażacze** - film horror, USA, prod. 1996, reż. Peter Jackson, wyk. Michael J. Fox, Trini Alvarado, Peter Dobson, John Astin, Jeffrey Combs Parapsycholog Frank Bannister usiłuje rozwikłać zagadkę tajemniczych zgonów mieszkańców Fairwater.
00:40 **Inni** - film horror, USA, Hiszpania, Francja, 2001, reż. Alejandro Amenábar, wyk. Nicole Kidman, Fionnula Flanagan, Christopher Eccleston, Alakina Mann, James Bentley, Eric Sykes
02:50 **Noc magii**

TV 4

06:00 **Strażnik Teksasu** Cordell Walker (Chuck Norris) walczy ze wszystkimi formami przestępczości w stanie Teksas. Pomagają mu w tym inni agenci na czele z Jimmym Trivettem (Clarence Gilyard Jr.) oraz pani prokurator Alex Cahill Walker (Sheree J. Wilson). Po dobrze wykonanym zadaniu wszyscy spotykają się w barze emerytowanego strażnika C.D. Parkera (Noble Willingham).
08:00 **Nasz nowy dom**
09:00 **Policjantki i Policjanci**
12:00 **STOP Drogówka**
13:00 **Emil pogromca mandatów**
14:00 **Pamiętniki z wakacji**
15:00 **Septagon**
16:00 **Słoneczny patrol**
17:00 **Pamiętniki z wakacji**
18:00 **Policjantki i Policjanci**

SERIAL OBYCZAJOWY

20:00 **Sprawiedliwi - Wydział Kryminalny**
21:00 **Depresja gangstera** Paul Vitti jest członkiem potężnej rodzinnej mafii. Gdy nałożone na niego obowiązki zaczynają go przerastać, wpada w depresję.
23:05 **Narzędzie zagłady** Podczas akcji w San Fransisco dwaj agenci FBI stają naprzeciw grupki przestępców dowodzonych przez tajemniczą kobietę.
01:00 **Zagadkowe zgony**
01:30 **Galileo**
02:35 **Interwencja** - magazyn
02:50 **SuperLudzie**
03:50 **Trans World Sport**

wtorek 9 czerwca

TVP 1

05:15 **Przysięga** - serial obyczajowy, prod. Turcja
06:05 **Elif** - serial, prod. Turcja
07:00 **Transmisja Mszy Świętej z Sanktuarium Bożego Miłosierdzia w Łagiewnikach**
07:40 **Aliya Daha! czyli słoniu idź!** - reportaż
08:00 **Wiadomości**
08:10 **Pogoda poranna**
08:15 **Kwadrans polityczny**
08:40 **Ta jedyna** - serial obyczajowy, prod. Portugalia, 2015
09:15 **Ranczo** - serial obyczajowy TVP
10:15 **Komisarz Alex** - serial kryminalny TVP
11:05 **Ojciec Mateusz** - serial kryminalny TVP
12:00 **Wiadomości**
12:10 **Agrobiznes**
12:35 **Agropogoda** - magazyn
12:45 **Natura w Jedynce** - Dzika Norwegia

SERIAL OBYCZAJOWY

14:00 **Elif** - serial, prod. Turcja, 2017
15:00 **Wiadomości**
15:15 **Alarm!** - magazyn
15:35 **Gra słów. Krzyżówka**
16:05 **Przysięga** - serial
17:00 **Teleexpress**
17:20 **Pogoda**
17:25 **Jaka to melodia?**
17:55 **Włoska rodzina** - serial
18:55 **Jeden z dziesięciu**
19:30 **Wiadomości**
20:05 **Pogoda**
20:10 **Alarm!** - magazyn
20:35 **Cena wolności** - serial
21:40 **Rolnik szuka żony**
22:40 **Ocaleni** - reality show
23:45 **Manchester by the Sea** - dramat
02:10 **Mickey Niebieskie Oko** - komedia

TVP 2

05:05 **Cafe piosenka** - talk-show
05:35 **Doktor z alpejskiej wioski** - serial
06:30 **Pieśni morowe**
06:55 **Na sygnale** - serial fabularyzowany TVP
07:25 **Familiada** - teleturniej
08:00 **Pytanie na śniadanie**
11:25 **Rodzinka.pl** - serial komediowy TVP
11:55 **Barwy szczęścia**- serial
12:30 **Koło fortuny**
13:05 **Va Banque** - teleturniej
13:35 **Na sygnale** - serial fabularyzowany TVP
14:15 **Janosik** - serial TVP
15:10 **Doktor z alpejskiej wioski** - serial
16:00 **Koło fortuny**
16:35 **Familiada** - teleturniej
17:10 **Więzień miłości**
18:00 **Panorama**
18:30 **Va Banque** - teleturniej
19:00 **Gotowi do gotowania. Start!** - magazyn

SERIAL OBYCZAJOWY

19:35 **Barwy szczęścia** - serial obyczajowy prod. TVP
20:10 **Randka w ciemno** - komedia, prod. Polska, 2009, reż. Wojciech Wójcik, wyk. Katarzyna Maciąg, Borys Szyc
21:55 **Siostry** - film obyczajowy, prod. Włochy, 2016, reż. Cinzia Torrini, wyk. Anna Valle, Giorgio Marchesi, Loretta Goggi
23:00 **Kaiser** - piłkarski oszust wszech czasów - film dokumentalny
23:55 **Rodzinka.pl** - serial komediowy TVP
00:30 **Defekt** - serial
01:35 **Speed Racer** - film akcji
03:55 **Znikająca wyspa** - film dokumentalny

TVN

04:45 **Uwaga!** - magazyn
05:05 **Kuchenne rewolucje** - program kulinarno-rozrywkowy
06:00 **Wstajesz i wiesz**
08:00 **Dzień Dobry TVN**
11:25 **Doradca smaku** - Wołowina z sosem sriracha
11:35 **Afera fryzjera** - program rozrywkowy
12:20 **Ukryta prawda** - program obyczajowy
13:15 **Szpital** - program obyczajowy
14:15 **Milionerzy**
15:25 **Milionerzy**
16:00 **Fakty po południu**
17:00 **Kuchenne rewolucje** - program kulinarno-rozrywkowy
18:00 **Ukryta prawda**
19:00 **Fakty**
19:25 **Uwaga! koronawirus**
19:55 **Uwaga!** - magazyn
20:15 **Doradca smaku**
20:20 **Milionerzy**

THRILLER

21:00 **Człowiek na krawędzi** - thriller, USA, 2012 , reż. Asger Leth, wyk. Sam Worthington, Elizabeth Banks, Jamie Bell, Ed Harris
23:10 **Kuba Wojewódzki** - talk show
00:15 **Kowboje i obcy** - film western, prod. USA, 2011, reż. Jon Favreau, wyk. Daniel Craig, Harrison Ford, Olivia Wilde, Sam Rockwell, Paul Dano, Clancy Brown
02:40 **Uwaga!** - magazyn reporterów prod. Polska
03:00 **Noc magii** - program rozrywkowy

POLSAT

06:00 **Nowy dzień z Polsat News**
09:00 **Malanowski i Partnerzy**
09:55 **Sekrety rodziny**
10:55 **Dlaczego ja?**
11:50 **Gliniarze**
12:50 **Wydarzenia**
13:30 **Interwencja** - magazyn prod. Polska
13:45 **Trudne sprawy**
14:45 **Dlaczego ja?**
15:50 **Wydarzenia**
16:25 **Pogoda**
16:30 **Interwencja** - magazyn prod. Polska
16:45 **Gliniarze**
17:45 **Sekrety rodziny**
18:50 **Wydarzenia**
19:20 **Sport**
19:25 **Pogoda**
19:30 **Świat według Kiepskich** - serial komediowy

FILM BIOGRAFICZNY

20:05 **Kapitan Phillips** Oparty na prawdziwych wydarzeniach film Paula Greengrassa to opowieść o porwaniu amerykańskiego statku handlowego przez somalijskich piratów w 2009 roku. Maersk Alabama, amerykański statek handlowy dowodzony przez kapitana Richarda Phillipsa, został w 2009 roku porwany przez somalijskich piratów.
22:55 **Stan oblężenia**
01:15 **Postrach nocy**
03:35 **Tajemnice losu**
04:40 **Disco Gramy** - program rozrywkowy prod. Polska
05:25 **Telezakupy TV Okazje**

TVP Kultura

07:30 **Wszystkie stworzenia duże i małe** - serial
08:30 **Blok publicystyczny**
09:05 **Męskie sprawy** - dramat, prod. Polska, 1988, reż. Jan Kidawa Błoński
11:00 **Komediantka** - serial
13:05 **Niestety** - animowany
13:30 **2020. Czas nieznany** - cykl dokumentalny
13:55 **Doświadczanie siebie** - o aktorstwie Jana Świderskiego - film
15:15 **Baczyński** - dokument fabularyzowany
16:30 **Liga dżentelmenów** - dramat
18:30 **Klucz do Wojtyły według Łuczewskiego**
18:45 **Serialowa nostalgia** - Szaleństwa Panny Ewy
20:00 **Stulecie Winnych** - serial TVP
20:50 **Klucz do Wojtyły według Łuczewskiego**

KOMEDIA

21:05 **Lekkie obyczaje - Śmietanka towarzyska** - komedia, prod. USA, 2016
22:50 **Portrety - Tati ekspres** - film prod. Francja, 2015, reż. Emmanuel Leconte, Simon Wallon
23:50 **Alcesta - opera**, prod. Niemcy, Hiszpania, 2014, reż. Krzysztof Warlikowski
02:20 **Kino nocne - Persona** - dramat, prod. Szwecja, 1966
03:40 **Miasto prywatne** - film sensacyjny
04:55 **Teledysk** - program rozrywkowy
05:50 **Zakończenie dnia**

TV Puls

05:40 **Rodzinny interes**
06:30 **Nash Bridges** - serial sensacyjny
08:25 **Lombard. Życie pod zastaw** - serial obyczajowy
09:20 **Rodzinny interes**
10:10 **Zaklinaczka duchów** Dzięki swojemu darowi Melinda Gordon potrafi komunikować się z zagubionymi duszami zmarłych ludzi i pomaga im przejść na drugą stronę.
12:05 **Kobra - oddział specjalny** - serial sensacyjny
14:05 **Lombard. Życie pod zastaw** - serial obyczajowy
16:00 **Rodzinny interes**
18:00 **Lombard. Życie pod zastaw** - serial obyczajowy
20:00 **John Stratton**

FILM SENSACYJNY

21:55 **Brygada ponad prawem** Elitarna jednostka francuskiej policji otrzymuje zadanie powstrzymania grupy niebezpiecznych gangsterów.
23:35 **Purpurowe rzeki**
01:55 **Zobacz to! Blok powtórkowy: Tajemnice medyczne**
02:40 **Biesiada na cztery pory roku** - program rozrywkowy prod. Polska
04:35 **Z archiwum policji** - serial dokumentalny prod. Polska
05:00 **Dyżur** - serial dokumentalny

TVN 7

05:05 **Szkoła**
06:05 **Mango telezakupy**
07:40 **Mała piękność** - dokument
08:45 **Ukryta prawda** - program obyczajowy
11:45 **Szpital** - program obyczajowy
12:50 **Sąd rodzinny** - program sądowy
13:50 **Sędzia Anna Maria Wesołowska** - program sądowy
14:50 **Ukryta prawda** - program obyczajowy
15:55 **Szkoła**
16:55 **19 +** - obyczajowy
18:00 **Szpital** - program obyczajowy
19:00 **Ukryta prawda** - program obyczajowy
20:00 **List w butelce** - film obyczajowy, USA, 1999, reż. Luis Mandoki, wyk. Kevin Costner, Robin Wright Penn, Paul Newman

FILM PRZYGODOWY

22:45 **Niesamowity Hulk** - film przygodowy, USA, 2008, reż. Louis Leterrier, wyk. Edward Norton, Liv Tyler, Tim Roth, William Hurt, Tim Blake Nelson, Ty Burrell Od czasu napromieniowania Bruce szuka antidotum, które pozwoli mu zachować ludzkie ciało. Na jego drodze staje amerykański generał i brytyjski superżołnier
01:05 **Kości** - serial, USA
02:00 **Druga strona medalu** - talk show
02:35 **Noc magii** - program ezoteryczny prod. Polska

TV 4

06:00 **Strażnik Teksasu**
08:00 **Nasz nowy dom**
09:00 **Policjantki i Policjanci**
12:00 **STOP Drogówka**
13:00 **Emil pogromca mandatów**
14:00 **Pamiętniki z wakacji**
15:00 **Septagon** Fabularnie serial opiera się na pełnych zwrotów akcji historiach, które poznajemy przez pryzmat prowadzonych przez detektywów śledztw oraz na równolegle rozwijanych wątkach osobistych z życia głównych bohaterów.
16:00 **Słoneczny patrol**
17:00 **Pamiętniki z wakacji**
18:00 **Policjantki i Policjanci** - serial obyczajowy prod. Polska
20:00 **Sprawiedliwi - Wydział Kryminalny** - serial kryminalny

DRAMAT

21:00 **Siła i honor** - dramat, USA, 2000, reż. Tillman Jr. George Historia Carla Brasheara, który jako pierwszy Afromaerykanin został przyjęty do elitarnego oddziału nurków amerykańskiej marynarki wojennej. Breashear, pochodzący z biednej rodziny z Kentucky, marzy, by wyrwać się z prowincji i wstąpić do szkoły nurków.
23:45 **Silent Hill**
01:40 **Galileo** - popularno-naukowy prod. Polska
02:40 **Graffiti**
02:50 **Trans World Sport 2020**
03:55 **Magazyn Atleci**

eprasa.pl 1df25a9291

środa 10 czerwca

TVP 1

05:15 **Przysięga** - serial obyczajowy, prod. Turcja
06:05 **Elif** - serial, prod. Turcja
07:00 **Transmisja Mszy Świętej z Sanktuarium Bożego Miłosierdzia w Łagiewnikach**
07:40 **Polskie Zwierzęta w niebezpieczeństwie** - cykl reportaży
08:00 **Wiadomości**
08:10 **Pogoda poranna**
08:15 **Kwadrans polityczny**
08:40 **Ta jedyna** - serial obyczajowy, prod. Portugalia, 2015
09:15 **Ranczo** - serial
10:20 **Komisarz Alex** - serial
11:05 **Ojciec Mateusz** - serial kryminalny TVP
12:00 **Wiadomości**
12:10 **Agrobiznes**
12:30 **Agropogoda** - magazyn
12:35 **Rok w ogrodzie Extra**
12:50 **Natura w Jedynce** - Niewidzialna rzeka

SERIAL OBYCZAJOWY

14:00 **Elif** - serial, prod. Turcja, 2017
15:00 **Wiadomości**
15:10 **Pogoda**
15:15 **Alarm!** - magazyn
15:35 **Gra słów. Krzyżówka**
16:05 **Przysięga** - serial
17:00 **Teleexpress**
17:20 **Pogoda**
17:25 **Jaka to melodia?**
17:55 **Włoska rodzina** - serial
18:55 **Jeden z dziesięciu**
19:30 **Wiadomości**
20:10 **Alarm!** - magazyn
20:35 **Cena wolności** - serial
21:40 **Wielki Test Ósmoklasisty**
23:05 **Historia bez tajemnic**
00:55 **Niefortunna transakcja** - thriller
02:30 **Determinator** - serial

TVP 2

05:05 **Cafe piosenka** - talk-show
05:30 **Doktor z alpejskiej wioski** - serial
06:25 **Pożyteczni.pl** - magazyn
06:55 **Na sygnale** - serial fabularyzowany TVP
07:25 **Familiada** - teleturniej
08:00 **Pytanie na śniadanie**
11:25 **Rodzinka.pl** - serial
11:55 **Barwy szczęścia** - serial
12:30 **Koło fortuny**
13:05 **Va Banque** - teleturniej
13:35 **Na sygnale** - serial fabularyzowany TVP
14:15 **Janosik** - serial TVP
15:10 **Doktor z alpejskiej wioski** - serial
16:00 **Koło fortuny**
16:35 **Familiada** - teleturniej
17:10 **Więzień miłości**
18:00 **Panorama**
18:30 **Va Banque** - teleturniej
19:00 **Gotowi do gotowania. Start!** - magazyn

SERIAL OBYCZAJOWY

19:35 **Barwy szczęścia** - serial obyczajowy prod. TVP
20:10 **Kino relaks - Moje wielkie greckie wesele** - komedia, prod. USA
21:55 **Modliszka** - thriller, prod. Francja, 2017, reż. Alexandre Laurent
23:50 **Randka w ciemno** - komedia
01:30 **Indyjska Akademia Marynarki Wojennej** - film dokumentalny
02:20 **Zaufaj mi, jestem lekarzem** - film prod. Wielka Brytania, 2013
03:15 **Oficerowie** - serial kryminalny TVP
04:05 **To je Borowicz. Podróże ze smakiem**
04:25 **Zakończenie**

TVN

04:45 **Uwaga!** - magazyn
05:05 **Kuchenne rewolucje** - program kulinarno-rozrywkowy
06:00 **Wstajesz i wiesz**
08:00 **Dzień Dobry TVN** -
11:25 **Doradca smaku** - Kotlety jagnięce w baharat
11:35 **Afera fryzjera** - program rozrywkowy
12:20 **Ukryta prawda** - program obyczajowy
13:15 **Szpital**
14:15 **Detektywi** - program kryminalny
15:25 **Milionerzy**
16:00 **Fakty po południu**
17:00 **Kuchenne rewolucje** - program kulinarno-rozrywkowy
18:00 **Ukryta prawda**
19:00 **Fakty**
19:25 **Uwaga! koronawirus**
19:55 **Uwaga!** - magazyn
20:15 **Doradca smaku**
20:20 **Milionerzy**

FILM SENSACYJNY

21:00 **Fokus** - film sensacyjny, USA, 2015, reż. Glenn Ficarra, John Requa, wyk. Will Smith, Margot Robbie, Adrian Martinez, Gerald McRaney, Rodrigo Santoro
23:10 **Sędzia** - film obyczajowy, prod. USA, 2014, reż. David Dobkin, wyk. Robert Downey Jr., Robert Duvall, Vera Farmiga, Billy Bob Thornton, Vincent D'Onofrio, Jeremy Strong
02:05 **Nie z tego świata** - serial, USA
03:00 **Uwaga!** - magazyn
03:15 **Noc magii**

POLSAT

06:00 **Nowy dzień z Polsat News**
09:00 **Malanowski i Partnerzy** Serial kryminalny, w którym opowiadane historie inspirowane są autentycznymi wydarzeniami. Tam, gdzie policja jest bezradna, do akcji wkraczają detektywi najbardziej znanego biura detektywistycznego z Bronisławem Malanowskim na czele.
09:55 **Sekrety rodziny**
10:55 **Dlaczego ja?**
11:50 **Gliniarze**
12:50 **Wydarzenia**
13:30 **Interwencja**
13:45 **Trudne sprawy**
14:45 **Dlaczego ja?**
15:50 **Wydarzenia**
16:30 **Interwencja**
16:45 **Gliniarze**
17:45 **Sekrety rodziny**
18:50 **Wydarzenia**

SERIAL OBYCZAJOWY

19:30 **Świat według Kiepskich** - serial komediowy prod. Polska
20:05 **Agentka** Susan Cooper pracuje jako analityk w CIA. Choć nie bierze udziału w misjach w terenie, jest cichą bohaterką biura. Obdarzona superpamięcią, jest partnerką, uszami i oczami agenta terenowego, Bradleya Fine'a.
22:45 **Boski żigolo w Europie**
00:25 **Nasz Nowy Dom**
02:25 **Tajemnice losu**
04:40 **Disco Gramy** - program rozrywkowy prod. Polska
05:25 **Telezakupy TV Okazje**

TVP Kultura

07:30 **Wszystkie stworzenia duże i małe** - serial
08:30 **Blok publicystyczny**
09:00 **Liga dżentelmenów** - dramat, prod. Wielka Brytania, 1960, reż. Basil Dearden, wyk. Jack Hawkins, Nigel Patrick, Roger Livesey, Richard Attenborough, Bryan Forbes, Kieron Moore
11:00 **Komediantka** - serial
13:05 **Gdzie jest dziadek?** - film krótkometrażowy
13:30 **Artyści antagoniści: Vincent Van Gogh i Paul Gauguin**
14:30 **Wałkonie** - obyczajowy
16:25 **Mała Moskwa** - dramat, prod. Polska, 2008
18:30 **Informacje kulturalne** - informator kulturalny
18:45 **Serialowa nostalgia** - Szaleństwa Panny Ewy
19:45 **Pasmo publicystyczna**

FILM FABULARNY

20:00 **W trzy miesiące dookoła świata - Lato 1993** - film fabularny, prod. Hiszpania, 2017, reż. Carla Simón
21:45 **Bolszoj** - film fabularny, prod. Rosja, 2016
22:45 **Dokument w podróży** - Indie: ostatnie objazdowe kina - film
23:40 **Powidoki** - program publicystyczny
23:55 **Lekkie obyczaje - Śmietanka towarzyska** - komedia
01:25 **Scena klasyczna** - Justyna Rekść
02:05 **Informacje kulturalne**
02:20 **Kino nocne** - Plac Zbawiciela - dramat
04:05 **Spokój** - film TVP

TV Puls

05:40 **Rodzinny interes**
06:30 **Nash Bridges** - serial sensacyjny Serial opowiadający o walce z przestępczością na ulicach San Francisco. Głównym bohaterem jest sprytny policjant Nash Bridges (Don Johnson), który w raz ze swoim partnerem Joe Dominguez (Cheech Marin) walczy z przestępczością w mieście.
08:25 **Lombard. Życie pod zastaw** - serial obyczajowy
09:20 **Rodzinny interes**
10:10 **Zaklinaczka duchów**
12:05 **Kobra - oddział specjalny** - serial sensacyjny
14:05 **Lombard. Życie pod zastaw** - serial obyczajowy
16:00 **Rodzinny interes**

SERIAL OBYCZAJOWY

18:00 **Lombard. Życie pod zastaw** - serial obyczajowy prod. Polska
20:00 **Wodny świat** - film przygodowy
22:50 **Polowanie na czarownice**
00:45 **Obcy krewni**
02:25 **Zobacz to! Blok powtórkowy: Niesamowite!**
02:45 **Niesamowite!**
03:15 **Przypadki Cezarego P.**
03:40 **Taki jest świat** - program informacyjny prod. Polska
04:20 **Z archiwum policji** - serial dokumentalny
04:45 **Dyżur** - serial dokumentalny

TVN 7

05:05 **Szkoła** - program obyczajowy prod. Polska
06:05 **Mango telezakupy**
07:40 **Mała piękność** - dokument
08:45 **Ukryta prawda** - program obyczajowy prod. Polska
11:45 **Szpital** - program obyczajowy
12:50 **Sąd rodzinny** - program sądowy
13:50 **Sędzia Anna Maria Wesołowska** - program sądowy
14:50 **Ukryta prawda** - program obyczajowy prod. Polska
15:55 **Szkoła**
16:55 **19 +** - obyczajowy
18:00 **Szpital** - program obyczajowy
19:00 **Ukryta prawda** - program obyczajowy

FILM SENSACYJNY

20:00 **Wysłannik przyszłości** - film sensacyjny, USA, 1997, reż. Kevin Costner, wyk. Kevin Costner, Will Patton, Larenz Tate, Olivia Williams, James Russo, Tom Petty
23:45 **Ogłaszam was Chuckiem i Larrym** - film komedia, prod. USA, 2007, reż. Dennis Dugan, wyk. Adam Sandler, Kevin James, Jessica Biel, Dan Aykroyd, Ving Rhames, Steve Buscemi, Richard Chamberlain
02:10 **Kości** - serial, USA
03:05 **Noc magii** - program ezoteryczny

TV 4

06:00 **Strażnik Teksasu** Cordell Walker jest jednym z najlepszych Strażników Texasu. Ma dosyć "ostre" metody zwalczania przestępców. Pomagają mu w tym inni Strażnicy Texasu oraz C.D. Parker - emerytowany policjant, obecnie prowadzący bar, były piłkarz - intelektualista James Trivette i Alex Cahill - prokurator - prywatnie sympatia Walkera.
08:00 **Nasz nowy dom**
09:00 **Policjantki i Policjanci**
12:00 **STOP Drogówka**
13:00 **Emil pogromca mandatów**
14:00 **Pamiętniki z wakacji**
15:00 **Septagon**
16:00 **Słoneczny patrol**
17:00 **Pamiętniki z wakacji**
18:00 **Policjantki i Policjanci**

SERIAL OBYCZAJOWY

20:00 **Sprawiedliwi - Wydział Kryminalny** - serial kryminalny prod. Polska
21:00 **Złe psy** Podczas akcji kontrolowanego zakupu narkotyków dochodzi do strzelaniny, w której detektyw Danny Gallagher zostaje ranny, a jego policyjny partner, Charlie - zabity.
23:00 **Hooligans 3** Danny, przywódca grupy kibiców West Ham United ze wschodniego Londynu, mając dość chuligańskich wybryków, postanowił wyjechać, by zacząć nowe życie.
01:00 **Zagadkowe zgony**
01:25 **STOP Drogówka**

czwartek 11 czerwca

TVP 1

04:45 **Jaka to melodia?** - teleturniej muzyczny
05:15 **Przysięga** - serial obyczajowy, prod. Turcja
06:05 **Elif** - serial, prod. Turcja
07:00 **Msza Święta**
07:40 **Tam, gdzie mieszka Bóg** - film fabularny, prod. Watykan, Argentyna, 2017, reż. Graciela Rodriguez Gilio
09:15 **Ranczo** - serial obyczajowy TVP
10:15 **Komisarz Alex** - serial kryminalny TVP
11:00 **Msza Święta**
12:35 **Natura w Jedynce** - Wokół mórz. Kraina syren
13:15 **Agent Cody Banks** - film fabularny
15:05 **Był sobie pies** - film obyczajowy
17:00 **Teleexpress**
17:20 **Pogoda**
17:25 **Jaka to melodia?**

SERIAL OBYCZAJOWY

17:55 **Włoska rodzina** - serial obyczajowy
18:55 **Jeden z dziesięciu**
19:30 **Wiadomości**
20:05 **Pogoda**
20:10 **Alarm!** - magazyn
20:35 **Ojciec Mateusz** - serial kryminalny prod. TVP
21:30 **Sprawa dla reportera**
22:20 **Sekundy, które zmieniły życie**
22:45 **Magazyn śledczy Anity Gargas** - magazyn
23:25 **Magazyn kryminalny 997** - magazyn
00:15 **Grupa specjalna „Kryzys"** - serial
01:10 **Przystań** - serial TVP
02:05 **Sprawa dla reportera**
03:00 **Magazyn śledczy Anity Gargas** - magazyn

TVP 2

05:30 **Doktor z alpejskiej wioski** - serial, prod. Niemcy, 2008
06:20 **Przepis na kataklizm** - komedia, prod. USA, 2003, reż. Harvey Frost
08:00 **Pytanie na śniadanie**
11:20 **Gwiazdy w południe - Zachodni szlak** - western, prod. USA, 1967, reż. Andrew McLaggen, wyk. Kirk Douglas, Robert Mitchum, Sally Field, Lola Albright, Richard Widmark
13:25 **Va Banque** - teleturniej
14:00 **Familiada** - teleturniej
14:35 **Koło fortuny** - teleturniej
15:15 **Szansa na sukces. Opole** - widowisko
16:20 **Moje wielkie greckie wesele** - komedia, prod. USA, 2002
18:00 **Panorama**
18:20 **Pogoda**

FILM OBYCZAJOWY

18:30 **Ride. Smak życia** - film obyczajowy, prod. USA, 2015, reż. Helen Hunt, wyk. Helen Hunt, Brenton Thwaites, Julie Dretzin, Luke Wilson
20:10 **27 sukienek** - komedia, prod. USA, 2008, reż. Anne Fletcher, wyk. Katherine Heigl, Judy Greer
22:10 **Głowa rodziny** - dramat, prod. Kanada, USA, 2016, reż. Mark Williams
00:10 **Jeden dzień** - film obyczajowy, prod. USA
02:05 **Kontrola absolutna** - thriller
03:45 **To je Borowicz. Podróże ze smakiem**
04:05 **Zakończenie**

TVN

04:45 **Uwaga!** - magazyn
05:05 **Kuchenne rewolucje** - program kulinarno-rozrywkowy
06:00 **Wstajesz i wiesz**
08:00 **Dzień Dobry TVN** - magazyn
11:25 **Doradca smaku**
11:40 **Greystoke: Legenda Tarzana władcy małp** - film przygodowy, Wielka Brytania, USA, 1984, reż. Hugh Hudson, wyk. Christopher Lambert
14:30 **Piotruś: Wyprawa do Nibylandii** - film przygodowy, Australia, USA, Wielka Brytania, 2015
16:45 **Zaczarowana** - film komedia, USA, 2007, reż. Kevin Lima
19:00 **Fakty**
19:20 **Uwaga! koronawirus**
19:45 **Uwaga!** - magazyn
20:00 **Doradca smaku**

FILM OBYCZAJOWY

20:05 **Bogowie** - film obyczajowy, Polska, 2014, reż. Łukasz Palkowski, wyk. Tomasz Kot, Piotr Głowacki, Szymon Piotr Warszawski, Magdalena Czerwińska
22:30 **Wizyta** - film horror, prod. USA, 2015, reż. M. Night Shyamalan, wyk. Olivia DeJonge, Ed Oxenbould, Deanna Dunagan, Peter McRobbie, Kathryn Hahn
00:40 **Był sobie łajdak** - film western, USA, 1970, reż. Joseph L. Mankiewicz, wyk. Kirk Douglas, Henry Fonda, Hume Cronyn, Warren Oates
03:10 **Uwaga!** - magazyn
03:25 **Noc magii**

POLSAT

07:00 **Muppety**
09:05 **Rio**
11:05 **Rio 2** Kontynuacja przygód papug Blu i Jewel. Tym razem bohaterowie wyruszają do amazońskiej dżungli, by poznać innych przedstawicieli swojego gatunku i ratować las przed zniszczeniem z rąk człowieka.
13:15 **Transformers: Zemsta upadłych** Minęły dwa lata od czasu kiedy młody Sam Witwicky dokonał ocalenia Ziemi przed decydującym starciem pomiędzy dwoma wojującymi ze sobą grupami robotów.
16:30 **Zmartwychwstały**
18:50 **Wydarzenia**
19:30 **Świat według Kiepskich** - serial komediowy

KOMEDIODRAMAT

20:05 **Forrest Gump** - komediodramat Forrest Gump urodził się w małym miasteczku w Alabamie. Od początku swojego życia uznawany był za głupka.
23:20 **W rytmie hip-hopu 2** Jedną z najlepszych uczennic prestiżowej akademii tańca Julliard jest Sara Johnson, dziewczyna z przedmieść Chicago, marząca o zostaniu profesjonalną baletnicą.
01:05 **Chirurdzy**
03:00 **Tajemnice losu**
04:40 **Disco Gramy** - program rozrywkowy prod. Polska
05:25 **Telezakupy TV Okazje**

TVP Kultura

07:30 **Wszystkie stworzenia duże i małe** - serial, prod. Wielka Brytania, 1978
08:30 **Blok publicystyczny**
08:55 **Mała Moskwa** - dramat, prod. Polska, 2008, reż. Waldemar Krzystek, wyk. Lesław Żurek, Svetlana Khodchenkova, Dimitrij Uljanov, Elena Leszczyńska, Andrzej Grabowski, Artem Tkachenko
11:00 **Komediantka** - serial TVP
13:05 **Film fabularny**
13:30 **Lekkość bytu** - talk-show
13:45 **Za młodzi na śmierć** - Kurt Cobain - film dokumentalny, prod. Niemcy, 2012, reż. Niels Negendank
14:55 **Persona non grata** - dramat, prod. Polska

KOMEDIA

16:55 **Sprawa się rypła** - komedia, prod. Polska, 1985, reż. Janusz Kidawa, wyk. Franciszek Pieczka, Anna Miesiączek, Roch Sygitowicz, Wawrzyn Pytlarz, Justyna Pilarz
18:30 **Teatr na ten czas**
18:45 **Serialowa nostalgia** - Janka - serial
20:00 **Cudowny chłopak** - film obyczajowy
21:55 **Kino Mistrzów** - Trzy kolory - Biały - dramat
23:30 **Ella Fitzgerald** - koncert
00:50 **Nocny dokument** - Strajk artystów
02:35 **Teatr na ten czas**
02:40 **Lato 1993** - fabularny
04:15 **Kino nocne - Siekierezada** - dramat

TV Puls

05:50 **Rodzinny interes** - serial obyczajowy
06:45 **Nash Bridges** - serial sensacyjny
07:45 **Instrukcji nie załączono**
10:05 **Góra Czarownic**
12:05 **Najpiękniejsze baśnie braci Grimm: Królewska zagadka**
13:15 **Najpiękniejsze baśnie braci Grimm: Biały wąż**
15:25 **Wodny świat**
18:00 **Lombard. Życie pod zastaw** - serial obyczajowy prod. Polska Prowadzenie lombardu to zajęcie ciekawe, momentami ekscytujące, ale często i niebezpieczne. Bohaterami serialu są: właściciel Kazimierz Barski, jego rodzina i przyjaciele.

KOMEDIA

20:00 **Złe mamuśki** Trzy przepracowane i niedoceniane matki porzucają swoje obowiązki, by doświadczyć od dawna upragnionej wolności.
22:00 **Kelnerzy**
23:55 **Legenda pijanego mistrza**
01:55 **Zobacz to! Blok powtórkowy: Tajemnice medyczne**
02:45 **Menu na miarę**
03:05 **Z archiwum policji** - serial dokumentalny
03:55 **Taki jest świat** - program informacyjny
04:30 **Z archiwum policji** - serial dokumentalny
05:15 **Dyżur** - dokumentalny

TVN 7

05:00 **Szkoła**
06:00 **Mango telezakupy**
07:35 **Mała piękność** - dokument
08:40 **Ralph Demolka** - film komedia, USA, 2012, reż. Rich Moore, wyk. John C. Reilly, Sarah Silverman, Jack McBrayer, Jane Lynch
10:45 **Interkosmos** - film komedia, USA, 1987, reż. Joe Dante, wyk. Dennis Quaid, Martin Short, Meg Ryan, Kevin McCarthy, Fiona Lewis
13:15 **Gremliny rozrabiają** - film S-F, USA, 1984, reż. Joe Dante, wyk. Zach Galligan, Phoebe Cates, Hoyt Axton, Polly Holliday, Keye Luke, Scott Brady, Edward Andrews
15:25 **Gremliny II** - film S-F, USA, 1990, reż. Joe Dante, wyk. Zach Galligan, Phoebe Cates, John Glover

FILM PRZYGODOWY

17:40 **Niesamowity Hulk** - film przygodowy, USA, 2008, reż. Louis Leterrier, wyk. Edward Norton, Liv Tyler, Tim Roth
20:00 **Od wesela do wesela** - film komedia, prod. USA, 1998, reż. Frank Coraci, wyk. Adam Sandler, Drew Barrymore, Christine Taylor, Allen Covert
22:05 **Miss agent** - film komedia, USA, 2000, reż. Donald Petrie, wyk. Sandra Bullock, Michael Caine, Benjamin Bratt, Candice Bergen
00:30 **Ronaldo** - dokument
02:15 **Kości** - serial, USA
03:15 **Noc magii**

TV 4

07:00 **Anatomia głupoty według Richarda Hammonda**
07:35 **Przygody Maksa Powersa** Najlepszy budowniczy i odkrywca w całym wszechświecie LEGO, rozpoczyna najniebezpieczniejszą ze wszystkich swoich misji.
09:05 **Dinozaur**
10:50 **Program ochrony** Życie księżniczki całkowicie się zmienia, kiedy jej kraj zostaje zaatakowany. Zmuszona do ucieczki, ukrywa się w Luizjanie, gdzie musi udawać zwykłą nastolatkę.
12:40 **Ści gany**
14:30 **Siła i honor**
17:00 **Służba nie drużba**
19:00 **Policjantki i Policjanci**
20:00 **Sprawiedliwi - Wydział Kryminalny**

KOMEDIA ROMANTYCZNA

21:00 **Pokojówka na Manhattanie** - komedia romantyczna Zmagająca się z codziennymi trudnościami Marisa Ventura pracuje jako pokojówka w luksusowym hotelu na Manhattanie - Beresford Hotel.
23:20 **American Hustle** Film opowiada historię błyskotliwego oszusta Irvinga Rosenfelda, który wraz z partnerką i kochanką, Brytyjką Sydney Prosser zostaje zmuszony do pracy dla niezrównoważonego agenta FBI Richiego DiMaso.
02:05 **STOP Drogówka** - magazyn prod. Polska

eprasa.pl 1df25a9291

OGŁOSZONE PRZETARGI NA TERENY ROLNE, TURYSTYCZNE I INWESTYCYJNE

Krajowy Ośrodek Wsparcia Rolnictwa

ODDZIAŁ TERENOWY W OLSZTYNIE
10-448 OLSZTYN, UL. GŁOWACKIEGO 6
TEL. 89 52-48-800, FAX. 89 52-48-802

Sekcja Zamiejscowa	Adres	Telefon	Sekcja Zamiejscowa	Adres	Telefon
Elbląg	ul.Nowodworska10B	(55) 230-65-20	**Bartoszyce**	ul.G.Roweckiego 2	(89) 762-79-10
Grabin	Grabin 17	(89) 642-56-40	**Działdowo**	ul.M.Skłodowskiej-Curie 35	(23) 698-07-80
Kamionek	Kamionek 25	(89) 624-32-12	**Morąg**	ul.Dworcowa 13	(89) 757-85-20
Korsze	ul.W.Polskiego 41A	(89) 754-26-20	**Ełk**	ul.Zamkowa 8	(87) 621-74-60
Lidzbark Warm.	ul.Ornecka 6	(89) 767-78-10	**Olecko**	ul.Os.Lesk 20	(87) 523-43-10
			Bystre	Bystry 6A	(87) 428-42-51

Lp.	Powiat	Gmina	Działka			Charakter nieruchomości	Rodzaj przetargu	Cena wywoławcza (w zł)	Czynsz wywoławczy (w dt)	Termin przetargu		Miejsce przetargu	Informacje pod tel.
			obręb	numer	powierzchnia ogółem w ha					data	godzina		
1	elbląski	Godkowo	Ząbrowiec	16	0,2400	nierolna	nieograniczony	14 200,00	xxx	16.06.2020	09:30	SZ Elbląg	552306527
2	olecki	Olecko	Lesk	648	0,2205	rolna	nieograniczony	7 460,00	xxx	18.06.2020	08:00	SZ Olecko	875234310
3	olecki	Olecko	Lesk	729	0,2503	rolna	nieograniczony	8 600,00	xxx	18.06.2020	13:00	SZ Olecko	875234310
4	olecki	Olecko	Lesk	722	0,1237	rolna	nieograniczony	4 500,00	xxx	18.06.2020	11:00	SZ Olecko	875234310
5	olecki	Olecko	Lesk	669, 670, 671, 672, 673	0,3713	rolna	nieograniczony	12 060,00	xxx	18.06.2020	10:00	SZ Olecko	875234310
6	olecki	Olecko	Lesk	666	0,0587	rolna	nieograniczony	2 520,00	xxx	18.06.2020	12:00	SZ Olecko	875234310
7	olecki	Olecko	Lesk	662	0,0470	rolna	nieograniczony	2 160,00	xxx	18.06.2020	09:00	SZ Olecko	875234310
8	ostródzki	Łukta	Komorowo	13/108, 13/175, 13/176, 13/177, 13/178, 13/179	5,7409	nierolna	nieograniczony	369 180,00	xxx	19.06.2020	10:00	OT Olsztyn	895248870
9	ostródzki	Miłomłyn miasto	Miłomłyn	335/1	1,5069	nierolna	nieograniczony	47 934,26	xxx	19.06.2020	11:00	SZ Grabin	896425647
10	ostródzki	Miłomłyn	Boguszewo	73/1	1,0317	rolna	nieograniczony	21 000,00	xxx	19.06.2020	12:00	SZ Grabin	896425647
11	gołdapski	Dubeniniki	Skajzgiry	14/10	2,7202	rolna	nieograniczony	xxx	6,43	23.06.2020	09:00	SZ Olecko	875234309
12	gołdapski	Gołdap	Bitkowo	25/2 25/4 25/5 25/6 oraz udz. 880/1000 w dz. 25/10, udz. 870/1000 w dz. 25/11	7,2677	rolna	nieograniczony	xxx	18,05	23.06.2020	10:00	SZ Olecko	875234310
13	braniewski	Wilczęta	Bardyny	184/3, 184/9	0,4538	nierolna	nieograniczony	55 792,00	xxx	25.06.2020	10:00	OT Olsztyn	552306523
14	kętrzyński	Kętrzyn	Wopławki	82/18	0,0712	nierolna	nieograniczony	4 200,00	xxx	26.06.2020	11:00	SZ Bartoszyce	897542636
15	kętrzyński	Kętrzyn	Smokowo	10/14, 10/12 u.	0,4486	nierolna	nieograniczony	22 000,00	xxx	26.06.2020	11:00	SZ Bartoszyce	897542636
16	elbląski	Młynary	Bronikowo	23/8	7,5300	rolna	ograniczony	xxx	38,72	09.07.2020	12:00	SZ Elbląg	552306526
17	elbląski	Godkowo	Ząbrowiec	30/1, 30/2, 31, 33/2, 33/3, 33/4	5,4000	rolna	ograniczony	xxx	25,23	09.07.2020	10:00	SZ Elbląg	552306526
18	olsztyński	Dywity	Dywity	223/3	1,6200	rolna	ograniczony	59 750,00	xxx	09.07.2020	09:00	OT Olsztyn	895248824

Wykazy oraz ogłoszenia przetargów wywieszone zostaną w siedzibie Oddziału Terenowego KOWR w Olsztynie oraz siedzibie gminy właściwej ze względu na położenie nieruchomości.

Szczegółowe informacje o nieruchomościach oraz pełną treść ogłoszeń można uzyskać w siedzibie Oddziału Terenowego KOWR w Olsztynie, ul Głowackiego 6.

tel. 89 52 48 800, fax. 89 52-48-802 lub 807

www.kowr.gov.pl

Krajowy Ośrodek Wsparcia Rolnictwa

ODDZIAŁ TERENOWY W OLSZTYNIE
10-448 OLSZTYN, UL. GŁOWACKIEGO 6
TEL. 89 52-48-800, FAX. 89 52-48-802

Krajowy Ośrodek Wsparcia Rolnictwa Oddział Terenowy w Olsztynie ogłasza, że zamierza przeznaczyć do sprzedaży w drodze przetargu nieruchomość niezabudowaną **INWESTYCYJNĄ (w planie tereny zabudowy usługowej i produkcyjnej, BEZPOŚREDNIO przy trasie szybkiego ruchu S51)** położoną w woj. warmińsko-mazurskim, pow. olsztyńskim **gminie Stawiguda**, obrębie **Tomaszkowo** – działka nr 14/10 o powierzchni **4,19 ha**. Wywoławcza cena z podatkiem VAT: **16810200 zł.**

Termin, miejsce i warunki przetargu na ww. nieruchomość zostaną podane do publicznej wiadomości w odrębnym ogłoszeniu.

Szczegółowe informacje o nieruchomości oraz pełną treść wykazu można uzyskać w Siedzibie Oddziału Terenowego KOWR w Olsztynie, ul. Głowackiego 6, **tel. 89 52 48 838** lub w Biuletynie Informacji Publicznej KOWR na stronie

72320otbr-A-F

eprasa.pl 1df25a9291

GRUPA WM | GAZETA OLSZTYŃSKA | DZIENNIK ELBLĄSKI

Już 25 i 26 czerwca 2020
szukaj w Gazecie Olsztyńskiej i Dzienniku Elbląskim biznesowego dodatku

BIZNES WARMII i MAZUR

RANKINGI

Biznes WiM RANKINGI to najbardziej wyczekiwany ze wszystkich czterech dodatków w roku. **To komentarze ekspertów, samorządowców i ludzi biznesu oraz przewidywania trendsetterów, ale przede wszystkim rankingi najlepszych firm w woj. warmińsko-mazurskim, które zaprezentujemy w kilku ujęciach:**

- ranking firm z największymi przychodami
- najwięksi pracodawcy
- dynamika zysku operacyjnego
- aktywa trwałe

NIE PRZEGAP SZANSY! | ZAPRASZAMY DO WSPÓŁPRACY

-K

eprasa.pl 1df25a9291

ZWIERZĘTA

sprzedam

BYKI Limousine 100%, do rozrodu, 608-452-972,

NARYBEK- zarybienia tel.600-460-777.

SPRZEDAM krowy 785-392-805

NIERUCHOMOŚCI

sprzedam

57,4M2 parter, Zatorze, 504-059-379

DZIAŁKA rolna o pow. 45ha w miejscowości Ogródek koło Orzysza z dostępem do jeziora. 608-452-972.

SPRZEDAM (gm. Morąg) Jurki działkę usługowo-mieszkalną 1000m2 39000 zł i w Chojniku dom 70 m2 z działką 1000m2 210000 zł tel. 696394614

WWW.DOMKIANGIELSKIE.PL, 503-103-703

kupię

KUPIĘ garaż w Olsztynie, 509-467-551

zamienię

WWW.ZAMIANY.OLSZTYN.PL mieszkań, domów 603-584-180

do wynajęcia

70 m2. centrum, kamienica, 2p, duży balkon pod biuro lub mieszkanie. 691-691-111

M-3, ul.Dworcowa, Olsztyn. Tel.603-454-366

MIESZKANIE 2 pokojowe parter Dworcowa 502-663-065

WYNAJMĘ lokal o pow.18m2 . Olsztyn, ul.Jeziolowicza 7a . Tel. 601543050.

BIZNES

LOMBARD 601-61-48-96

PRACA

dam pracę

AGENCJA Pracy REMAX oferuje stałą lub sezonową pracę w Niemczech bez znajomości niemieckiego. Poszukujemy osób do załadunku paczek kurierskich, sortowania surowców wtórnych, pracowników śmieciarek. Zapewniamy zakwaterowanie i transport. Kontakt: 727-001-703.

BETONIARZY, zbrojarzy, murarzy. Olsztyn -LidzbarkWarmiński, 502-202-377

CIEŚLA, dekarz, pomocnik, 601-680-820

CIEŚLĘ, Murarza, Pomocnika możliwość zakwaterowania, 501-481-210

DO prac budowlanych, wykończeniowych, 602-172-613

FIRMA Ins-Bud-Plus Sp.zo.o. w Nidzicy zatrudni monterów instalacji sanitarnych. , 509-829-157

GRUPĘ montażystów do montażu domów drewnianych, wiązarów dachowch. 502-45-45-72

HYDRAULIKA, pomocnika, 509-712-162

KIEROWCA CE, Dorotowo 503103703

MECHANIKA do naprawy sprzętu rolniczego w dużym gospodarstwie z możliwością zamieszkania; okolice Ełku, 608-452-972.

PRACE porządkowe 512-595-888

PRACOWNIKA budowlanego z doświadczeniem (brygadzista) w robotach fundamentowych, niwelacyjnych, w wylewaniu posadzek, ław, 502-202-377

PRACOWNIKA produkcji, 502-45-45-72

PRACOWNIKA w gospodarstwie rolnym do hodowli bydła, okolice Ełku, z możliwością zamieszkania, 608-452-972,

PRACOWNIKÓW budowlanych i pomocników. tel. 502-510-467. Dzwonić w godz. 8-16

PRACOWNIKÓW budowlanych Olsztyn - Lidzbark Warmiński, 502-202-377

PRZYUCZĘ zawodu, 502-45-45-72

ZATRUDNIĘ do robót drogowych Bartoszyce, Górowo Iławeckie, Pieniężno, Lidzbark Warmiński, 695-953-923

ZATRUDNIĘ mężczyznę do pracy w gospodarstwie rolnym. Oferuję zakwaterowanie, wyżywienie i wynagrodzenie. Tel. 511 508 412

ZATRUDNIĘ stróża do gospodarstwa rolnego w okolicach Ełku z możliwością zamieszkania. 608-452-972.

ZATRUDNIĘ w gospodarstwie, 661-740-939

ZATRUDNIĘ w Gospodarstwie, 601-772-124

AUTO-MOTO

sprzedam

FORD Fusion 1.4D, 2008r. 661-200-510

PRZYCZEPKA oplandekowana, niezarejestrowana, 600-140-473

VWT 6, 2013 CARAVELLA, dziewięcioosobowa, 665 129 313

USŁUGI

budowa | remont

BUDOWA domów tel. 694-401-711

HYDRAULICY, 501-209-794

USŁUGI remontowo-budowlane, 530-364-455.

inne

SZYCIE kołder, 665-434-450

NAUKA

ANGIELSKI, 507-506-536

RÓŻNE

sprzedam

DOBRE okna, 513-159-810, (89)642-02-82

DREWNO kominkowe, opałowe, transport, 576-935-573, 794-630-121

DREWNO opałowe, kominkowe, tel. 89-513-15-60, 605-048-075

DREWNO suche opał Barczewo 607-777-650

GARAŻE blaszane, kojce, www.partnerstal.pl., 698-230-205

ŁÓDKĘ wiosłową, plastikową, dł.-2,9, szer-1,35, cena 1600, silnik zaburtowy- Honda BF2,3, cena 2100, kosiarkę spalinową HusQvarna LC-153, szer. koszenia 53cm, cena 850zł, 604-175-959.

MASZYNY stolarskie, 602-459-611.

MOSKITIERY, okienne i drzwiowe, rolety, żaluzje +montaż. Elbląg i okolice, 514-381-136.

kupię

DYMA 8 lub części, 663-736-110

MASZYNY stolarskie, 602-459-611.

ROLNICTWO

zwierzęta hodowlane

! F.H.U. skup i transport knurów, macior, bydła-waga, faktura, tel.721-040-072.

SPRZEDAŻ kur, kurcząt -dostawa gratis, 503-508-148

maszyny rolnicze

HURTOWE ceny opon rolniczych oraz dętek, wszystkie marki z montażem u klienta na podwórku, Mrągowo, tel.667278727

SPRZEDAM bronę talerzową, zawieszana NOD-X, szer.2,70; talerze-51, st.dobry, 609-983-499

SPRZEDAM:OWIJARKĘ Metal_Fach, 2007r. tel.601-502-500

produkty rolne

ODDAM: słomę w balotach. Bartoszyce. Tel.504-320-754

inne

SPRZEDAM jałówki Limousine zacielone, 608-452-972

Warmiński 1987 ZAKŁAD POGRZEBOWY
dawniej market
OLSZTYN ul. Lengowskiego 18-20 895 355 300 602 327 277
BISKUPIEC ul. Armii Krajowej 4 897 152 093 608 680 642
POGOTOWIE POGRZEBOWE 89 527-09-09
Pomożemy Ci godnie pożegnać
614219opb1-E-G

ARKADIA
Olsztyn, ul. Jagiellońska 52/85
tel. 89 526 67 53, 665 175 125
całodobowe przewozy zmarłych
Zbigniew Jarmużewski kom. 602 514 880 Joanna Kamińska kom. 691 410 360 Andrzej Domasiewicz kom. 602 514 888
Gwarantujemy godną i kulturalną posługę
614419opb1-a -K

ARKA
Elżbieta Michałowska Anna Michałowska
OLSZTYN, Zatorze
ul. M. Zientary-Malewskiej 2A
tel. 89 534 72 42, kom. 605 635 908
OLSZTYN, Jaroty, ul. Herberta 16/24
(wejście od Wilczyńskiego, naprzeciw „Medyka")
tel. 89 526 66 01, kom. 605 665 909
www.arkaolsztyn.pl Całodobowe przewozy zmarłych
614619opb1-a -K

Anecie Pielechaty

wyrazy głębokiego współczucia i słowa wsparcia z powodu śmierci

Mamy

składają dyrekcja oraz koleżanki i koledzy z Regionalnego Ośrodka Polityki Społecznej w Olsztynie

196820opb1-A -P

Annie Gwizdek-Wiśniewskiej

i Rodzinie

wyrazy głębokiego współczucia z powodu śmierci

Teścia

składają współpracownicy z Biura Wspierania Badań Instytutu Rozrodu Zwierząt i Badań Żywności PAN w Olsztynie

196520opb1-A-G

Odeszłaś cicho i bez pożegnania, jak ktoś, kto nie chce swym odejściem smucić, jak ktoś, kto wierzy w chwili rozstania, że ma niebawem z dobrą wieścią wrócić

Z głębokim żalem zawiadamiamy, że 3 czerwca 2020 r. odeszła od nas na zawsze Nasza Kochana Mama, Teściowa, Babcia i Prababcia

ś. † p. Maria Bobowik

Uroczystości pogrzebowe rozpoczną się 6 czerwca 2020 r. (sobota) o godz. 13.30 w kaplicy miejskiej przy ul. Mariańskiej, skąd o godz. 14.00 nastąpi wyprowadzenie na Mszę Świętą Żałobną do kościoła pw. Ostrobramskiej Matki Miłosierdzia przy ul. Pana Tadeusza. Ceremonia pochowania odbędzie się na cmentarzu komunalnym w Dywitach.

Pogrążona w bólu i żałobie rodzina

197820opb1-A -F

mp-otbr-6791a-M

NEKROLOGI (wymagany akt zgonu). Terminy przyjęć*:
• na poniedziałek – do piątku do godz. 16.00 • na wtorek, środę, czwartek, piątek – dnia poprzedniego do godz. 16.00 • na sobotę – do czwartku do godz. 16.00
*Dotyczy Biura Ogłoszeń w Olsztynie, ul. Partyzantów 28

KONDOLENCJE
(wymagany dowód osobisty osoby nadającej) ukazują się w ciągu trzech dni od chwili nadania

WWW.POZEGNANIA.NET

Biuro Ogłoszeń OLSZTYN pracuje zdalnie
od poniedziałku do piątku w godz. 8.00 do 16.00.
Kontakty: 89 539 74 80, 89 539 74 81, 89 539 74 82
b.ogloszen@gazetaolsztynska.pl

Biuro Ogłoszeń ELBLĄG pracuje zdalnie
od poniedziałku do piątku w godz. 8.00 do 16.00.
Kontakty: 55 236 18 02, 604 408 305

28919opb1-C-K

eprasa.pl 1df25a9291

KONCERT ŚPIEWAKA W KOŃCÓWCE MECZU

II LIGA PIŁKARSKA\\\ Po 88 minutach meczu w Stalowej Woli Olimpia wygrywała 2:0 i tylko sekundy dzieliły ją od zwycięstwa. Jednak końcówkę spotkania ze Stalą elblążanie długo zapamiętają, bowiem w tym czasie stracili dwa gole i dwa punkty.

• Stal Stalowa Wola — Olimpia Elbląg 2:2 (0:1)
0:1, **0:2** — Demianiuk (24, 68), **1:2**, **2:2** — Śpiewak (89, 90+3)
OLIMPIA: Madejski — Balewski, Lewandowski, Wenger, Sedlewski, Kiełtyka, Kuczałek, Krasa, Demianiuk, Prytuliak (76 Jabłoński), Brychlik

Fot. Marek Lewandowski

Po 23 kolejkach Olimpia Elbląg jest na bardzo dobrym piątym miejscu w ligowej tabeli

Początek spotkania to optyczna przewaga gospodarzy, ale elblążanie nie chcieli być dłużni i też atakowali. I tak w 10. min wyprowadzili kontrę zakończoną uderzeniem Oleksija Prytuliaka z rzutu wolnego, niestety, piłka trafiła w mur. Chwilę później na bramkę miejscowych głową uderzył Cezary Demianiuk, ale bramkarz Dawid Pietrzkiewicz nie dał się zaskoczyć. Z kolei w 23. min z 18 metrów huknął Michał Fidziukiewicz (były piłkarz Olimpii) - była to najlepsza sytuacja dla drużyny z Podkarpacia. Natomiast minutę później radość zapanowała w ekipie elbląskiej, bo do prostopadłego podania z głębi pola dopadł Demianiuk, który strzałem sprzed linii pola karnego umieścił piłkę w siatce. Tuż przed przerwą żółto-biało-niebiescy wyprowadzili kolejną kontrę, ponownie strzelał Demianiuk, ale tym razem piłka po rykoszecie opuściła boisko.

W drugiej połowie elblążanie rozsądnie rozgrywali akcje, jednocześnie nie pozwalali rywalowi na zbyt wiele, no i w 68. min zrobiło się 2:0 dla Olimpii. Michał Kiełtyka ograł trzech zawodników gospodarzy, zagrał do Michała Balewskiego, który podał do Demianiuka, a w polu karnym ze stoickim spokojem umieścił piłkę w siatce. Z kolei dziesięć minut później nastąpiło potworne zamieszanie pod bramką Olimpii, ale piłka po uderzeniu Fidziukiewicza minimalnie minęła słupek.

PIĘĆ MINUT PRZED KOŃCEM DEMIANIUK MÓGŁ USTRZELIĆ HATTRICKA, BO PRZELOBOWAŁ BRAMKARZA, LECZ PIŁKĘ Z LINII BRAMKOWEJ W OSTATNIEJ CHWILI WYBIŁ KRZYSZTOF KRICZ. BYŁBY TO PRZYSŁOWIOWY GWÓŹDŹ DO TRUMNY GOSPODARZY, A TAK WYDARZENIA NA BOISKU PRZYBRAŁY ZUPEŁNIE NIEOCZEKIWANY PRZEBIEG.

Olimpia była już pewna swego, więc w końcówce oddała inicjatywę Stali, co błyskawicznie się zemściło. W 89. min kontaktową bramkę zdobył Kacper Śpiewak, a już w doliczonym czasie po dośrodkowaniu Fidziukiewicza Śpiewak ponownie wpisał się na listę strzelców Mimo to jeszcze w ostatniej akcji meczu Olimpia mogła zapewnić sobie zwycięstwo, ale Demianiuk przegrał pojedynek sam na sam z bramkarzem.

• Inne wyniki 23. kolejki: Górnik Polkowice — Legionovia Legionowo 1:2 (0:1), Elana Toruń — Stal Rzeszów 1:4 (0:1), Gryf Wejherowo — Pogoń Siedlce 2:3 (1:2), Lech II Poznań — Garbarnia Kraków 2:2 (1:1), Resovia Rzeszów — Błękitni Stargard 1:1 (1:0), Znicz Pruszków — Bytovia Bytów 0:2 (0:1), Widzew Łódź — Skra Częstochowa 1:2 (0:0), GKS Katowice — Górnik Łęczna 2:1 (1:1).

W niedzielę o godz. 16 Olimpia podejmie Resovię Rzeszów (mecz zostanie rozegrany bez publiczności). — To jest bardzo trudny rywal, grający poukładaną piłką, a przy tym jest to silny fizycznie zespół — stwierdza trener Adam Nocoń. — Resovia traci obecnie tylko dwa punkty do wicelidera, więc w Elblągu zagra o zwycięstwo, ale nas też interesuje zwycięstwo. Wszystko zrobimy, by komplet punktów pozostał w Elblągu.

Przeciwko Resovii nie zagra pauzujący za kartki Tomasz Sedlewski, natomiast do podstawowego składu wraca Michał Miller

• 24. kolejka, sobota: Lech II — Pogoń (12), Legionovia — Elana (16), Górnik Ł. — Stal S.W. (17.40); **niedziela:** Garbarnia — Górnik P. (16), Stal Rz. — Widzew (13.05), Skra — GKS (17.30), Błękitni — Znicz (16), Bytovia — Gryf (18), Olimpia — Resovia (16).

Jerzy Kuczyński

PO 23 KOLEJKACH

1. Widzew	47	49:21
2. Katowice	44	41:25
3. Górnik Ł.	42	51:27
4. Resovia	42	42:21
5. Olimpia	**37**	**35:23**
6. Bytovia	36	33:32
7. Stal Rz.	33	39:33
8. Błękitni	32	33:35
9. Znicz	30	31:39
10. Górnik P.	30	39:28
11. Pogoń	30	33:36
12. Garbarnia	29	25:27
13. Lech II	29	28:31
14. Elana	29	30:31
15. Skra	28	19:32
16. Stal S.W.	25	25:36
17. Legionovia	16	19:42
18. Gryf	13	17:50

W ELBLĄGU JUŻ MYŚLĄ O NOWYM SEZONIE SUPERLIGI

PIŁKA RĘCZNA\\\ Sezon 2019/20 w kobiecej Superlidze został przedwcześnie zakończony z powodu pandemii. Kluby myślą już o nowym cyklu rozgrywek i starają się o ligowe licencje.

Sezon zakończył się przedwcześnie, bo już 12 marca. Z powodu epidemii koronawirusa nie została dokończona ostatnia kolejka trzeciej rundy, mimo to mistrzem Polski została Perła Lublin, a Start Elbląg uplasował się na szóstej pozycji, co należy uznać za wynik znacznie poniżej oczekiwań.

Tuż po zakończeniu rozgrywek zarząd Superligi rozpoczął proces licencyjny na sezon 2020/21. Do klubów rozesłane zostały informacje o jego przebiegu i wytyczne. Najważniejszą kwestią jest zmiana wysokości gwarantowanego budżetu, który pomniejszony został z 1,4 mln zł do minimum 1 mln zł (netto). Poza tym klubu muszą posiadać uregulowane zobowiązania wobec zawodniczek, trenerów, pracowników klubu, administracji państwowej oraz dysponować odpowiednią halą.

— Zarząd Startu po otrzymaniu komunikatu z Superligi od razu rozpoczął pracę nad wnioskiem licencyjnym, bowiem oczywiście nadal zamierza wystartować w najwyższej klasie rozgrywkowej — informuje prezes elbląskiego klubu Stanisław Tomczyński. — Obniżka wysokości wymaganego budżetu to plus nie tylko dla nas, ale i także dla wszystkich pozostałych klubów. Już zrobiliśmy wstępne przymiarki, dzięki czemu wiemy, że z dopięciem wymaganego budżetu nie powinno być problemów. Wszystkie kwestie finansowe musiały być złożone do 15 maja i myśmy to zrealizowali. Proces licencyjny będzie trwał jednak do 30 czerwca i zakończy go wydanie ostatecznych decyzji licencyjnych dla klubów — dodaje prezes Tomczyński.

Fot. Marek Lewandowski

W najbliższym sezonie Start Elbląg tradycyjne zagra w Superlidze

Tak jak w minionym sezonie, kobieca Superliga PGNiG prawdopodobnie będzie liczyła osiem zespołów. Akces do rozgrywek zgłosiły: Perła Lublin, Metraco Zagłębie Lubin, KPR Gminy Kobierzyce, Młyny Stoisław Koszalin, Eurobud JKS Jarosław, Start Elbląg, Piotrcovia Piotrków Trybunalski i Ruch Chorzów. Szansę na występy w Superlidze miała też jedna z drużyn pierwszoligowych - chodzi o Handball Koronę Kielce, MKS Kościerzyna i Sambora Tczew. Niestety, wszystkie zrezygnowały z powodu zbyt małego budżetu.

Wracając jednak do piłkarek ręcznych Startu, to podopieczne trenera Andrzeja Niewrzawy już wznowiły już treningi. Od 12 maja przez kilka dni trenowały na obiekcie przy ul. Agrykola, natomiast obecnie trenują w hali widowiskowo-sportowej przy al. Grunwaldzkiej. — Nie są to zajęcia obowiązkowe. Jest to jedynie forma rekreacji i utrzymania kontaktów w drużynie — wyjaśnia trener Andrzej Niewrzawa.

W zajęciach udział bierze 12 zawodniczek, ale już w najbliższym czasie do zespołu powrócą Serbki Tatjana Trbović i Milica Rancić oraz Ukrainki Hanna Jaszczuk i Alona Szupyk. Poza tym po kontuzjach i rehabilitacji do Startu dołączą Barbara Choromańska, Wioleta Pająk i Justyna Świerczek.

Jerzy Kuczyński

eprasa.pl 1df25a9291

JUŻ OFICJALNIE: SCHULZ W AZS

SIATKÓWKA\\\ Sprawdzają się kolejne ruchy kadrowe w Indykpolu AZS, od paru tygodni awizowane przez naszą gazetę. Klub z Kortowa potwierdził, że przez najbliższe dwa sezony atakującym olsztynian będzie Damian Schulz, mistrz świata z 2018 roku!

Obdarzony doskonałymi warunkami fizycznymi Damian Schulz (208 cm wzrostu) urodził się 26 lutego 1990 roku w Lęborku, a jego pierwszym zawodowym klubem był Joker Piła (2011-12). W kolejnych latach reprezentował on AZS UAM Poznań (2012-13) i KPS Siedlce (2013-14), ale na szersze wody wypłynął w barwach plusligowego Trefla Gdańsk, gdzie występował przez cztery sezony (2014-18), zdobywając srebro (2015) i brąz (2018) mistrzostw kraju, a także wygrywając w tych samych latach Puchar Polski. Zwieńczeniem tego doskonałego okresu w sportowym życiorysie atakującego było powołanie przez trenera Vitala Heynena do reprezentacji oraz występ w zwycięskich dla Biało-czerwonych mistrzostwach świata w Bułgarii i we Włoszech (2018)!

Od 2018 roku Damian Schulz reprezentował Asseco Resovię Rzeszów, skąd po dwóch nie najlepszych (także dla całej drużyny) sezonach właśnie zdecydował się przenieść do stolicy Warmii i Mazur.

TU DODAJMY, ŻE W TRAKCIE SZEŚCIU OSTATNICH SEZONÓW SCHULZ ROZEGRAŁ W PLUSLIDZE 169 MECZÓW, ZDOBYWAJĄC W NICH 1971 PUNKTÓW, W TYM 159 BLOKIEM I 134 ZAGRYWKĄ.

Fot. indykpolazs.pl

Damian Schulz przez najbliższe dwa sezony będzie atakującym Indykpolu AZS Olsztyn

Przez najbliższe dwa sezony będzie zdobywał punkty w barwach Indykpolu AZS, stając przed niełatwym zadaniem zastąpienia w roli pierwszej „strzelby" zespołu Jana Hadravy. Przypomnijmy: czeski atakujący, po czterech latach gry w Olsztynie, odszedł w tym oknie transferowym do ekipy mistrza Włoch i zwycięzcy Ligi Mistrzów, Cucine Lube Civitanova.

– Wiele czynników miało wpływ na moją decyzję, a tym głównym jest postać Daniela Castellaniego, na tę chwilę jednego z dwóch najlepszych trenerów w PlusLidze – przyznaje Damian Schulz. – Podpytałem też kilku starszych kolegów, co by zrobili w mojej sytuacji. Usłyszałem, że widzieliby mnie w dwóch miejscach, a jednym z nich jest właśnie Indykpol AZS Olsztyn pod wodzą trenera Castellaniego (uśmiech). Co do negocjacji transferowych, to przebiegły one bardzo szybko i była to jedna z najłatwiejszych decyzji podczas mojej przygody z siatkówką – podkreśla nowy atakujący olsztynian, którego rywalem w walce o miejsce w składzie będzie utalentowany 20-latek Remigiusz Kapica.

Jakie nadzieje związane z nadchodzącym sezonem ma Damian Schulz? – Przede wszystkim musimy zbudować bardzo dobrą atmosferę w szatni i to będzie jeden z najważniejszych elementów. Chcemy cieszyć się wspólną grą oraz treningami. Z własnego doświadczenia wiem, że atmosfera w klubie jest bardzo ważna, a jeśli jej nie ma, to i wyników też nie ma – ocenia zawodnik.

Zadowolony z pozyskania ogranego w PlusLidze atakującego jest też prezes zarządu Piłki Siatkowej AZS UWM S.A. – Damian jest aktualnym mistrzem świata i jednym z najlepszych polskich atakujących. Był na liście życzeń trenera Daniela Castellaniego, więc cieszę się, że udało nam się przekonać Damiana do reprezentowania barw Indykpolu AZS przez najbliższe dwa sezony – mówi Tomasz Jankowski.

Przypomnijmy, że Damian Schulz – który w Olsztynie zagra z numerem 7. na koszulce – jest drugim z nowopozyskanych siatkarzy, których transfer do Indykpolu AZS został potwierdzony w tym tygodniu.

W PONIEDZIAŁEK OGŁOSZONO, ŻE MIEJSCE NA ŚRODKU SIATKI, ZWOLNIONE PRZEZ IRAŃCZYKA SEYEDA MOUSAVIEGO (NAJLEPSZY BLOKUJĄCY PLUSLIGI PRAWDOPODOBNIE WRACA DO SWOJEJ RODZIMEJ LIGI), ZAJMIE W SEZONIE 2020/21 33-LETNI UKRAINIEC DMYTRO TIERIOMIENKO Z FRANCUSKIEGO TOURS VB.

Wiadomo również, że w ekipie trenera Castellaniego nadal będą grali: przyjmujący Wojciech Żaliński i Robbert Andringa z Niderlandów, środkowy Mateusz Poręba, a także wspomniany już Remigiusz Kapica. Do oficjalnego potwierdzenia pozostały więc jeszcze transfery obu rozgrywających i libero oraz po dwóch kolejnych środkowych i przyjmujących. Jak już informowaliśmy, jest już przesądzone, że na rozegraniu tymi nowymi twarzami w Indykpolu AZS będą 26-letni Przemysław Stępień (dotychczasowy zmiennik Benjamina Toniuttiego w ZAKSIE Kędzierzyn) i 23-letni Kamil Droszyński, którego odejście z PGE Skry (gdzie był drugim przy Grzegorzu Łomaczu) potwierdził właśnie klub z Bełchatowa. Z kolei następcą Michała Żurka (Aluron Zawiercie?) na pozycji libero zostanie 23-letni Jędrzej Gruszczyński z Cuprum Lubin, który również został już pożegnany przez starego pracodawcę. Kibicom pozostaje tylko poczekać na oficjalne komunikaty Indykpolu AZS, a te pewnie napłyną już po weekendzie... **pes**

SPRINTEM

PIŁKA NOŻNA\\\ W zeszły weekend, po niemal trzymiesięcznej przerwie, zostały wznowione rozgrywki PKO Ekstraklasy. W najciekawszym meczu Legia Warszawa wygrała w Poznaniu z Lechem (1:0), umacniając się na pozycji lidera z aż ośmiopunktową przewagą nad drugim w tabeli Piastem. Broniący tytułu gliwiczanie jeszcze efektowniej wrócili do gry, gromiąc u siebie Wisłę Kraków 4:0. I to właśnie niedzielne spotkanie wiślaków z Legią (godz. 17.30) zapowiada się jako najciekawsze wydarzenie najbliższej, 28. kolejki. Zwłaszcza, że zajmujących ostatnią bezpieczną pozycję krakowian zaczyna naciskać Korona, która wywiozła komplet punktów z Płocka, a już dzisiaj podejmie... Piasta. Na razie to wszystko, oczywiście, przy pustych trybunach...

Do zakończenia sezonu, planowanego na 19 lipca, pozostały jeszcze trzy kolejki rundy zasadniczej oraz siedem w dodatkowej fazie. Po 30. serii spotkań cała stawka zostanie podzielona (z zachowaniem dorobku punktowego) na dwie grupy – mistrzowską i spadkową, w których każdy zagra z każdym po jdenym meczu.

• **28. kolejka (odwołana z 21-22 marca), piątek:** Korona Kielce – Piast Gliwice (godz. 18), Górnik Zabrze – Lechia Gdańsk (20.30); **sobota:** Jagiellonia Białystok – Wisła Płock (15), Zagłębie Lubin – Lech Poznań (17.30), Pogoń Szczecin – Cracovia (20); **niedziela:** Raków Częstochowa – ŁKS Łódź (12.30), Arka Gdynia – Śląsk Wrocław (15), Wisła Kraków – Legia Warszawa (17.30).

PKO EKSTRAKLASA

1. Legia	54	55:26
2. Piast	46	32:25
3. Śląsk	43	35:30
4. Cracovia	42	35:26
5. Lech	42	45:26
6. Pogoń	41	27:26
7. Lechia	41	36:36
8. Jagiellonia	40	36:35
9. Raków	37	33:38
10. Zagłębie	36	44:40
11. Górnik	36	35:36
12. Wisła P.	36	33:45
13. Wisła K.	31	33:42
14. Korona	29	19:31
15. Arka	25	25:41
16. ŁKS Łódź	20	25:45

FUTBOL W TV\\\ **Piątek.** • **Fortuna 1. liga:** Stal Mielec - Puszcza Niepołomice, Chrobry Głogów - GKS Bełchatów (17.30, 20, Polsat Sport)
• **PKO BP Ekstraklasa:** Korona Kielce - Piast Gliwice, Górnik Zabrze - Lechia Gdańsk (17.55, 20.25, Canal+ Sport)
• **Bundesliga:** Freiburg - Borussia Moenchengladbach (20.25, Eleven Sports 1)

Sobota
• **Piłka nożna, Fortuna 1. liga:** Podbeskidzie Bielsko-Biała - Termalica Nieciecza, Warta Poznań - Olimpia Grudziądz (12.30, 15, Polsat Sport)
• **PKO Ekstraklasa:** Jagiellonia Białystok - Wisła Płock (14.55, nSport+, Canal+ Sport), Zagłębie Lubin - Lech Poznań (17.25, Canal+ Sport), Pogoń Szczecin - Cracovia (19.55, Canal+ Sport, TVP Sport)
• **Bundesliga:** Bayer 04 Leverkusen - Bayern Monachium (15.25, Canal+ Sport 2), RB Lipsk - SC Paderborn 07 (15.25, Eleven Sports 1), Fortuna Duesseldorf - TSG 1899 Hoffenheim (15.25, Eleven Sports 2), Eintracht Frankfurt - FSV Mainz 05 (15.25, Eleven Sports 3), Borussia Dortmund - Hertha Berlin (18.25, Eleven Sports 1)

Niedziela
• **PKO Ekstraklasa:** Raków Częstochowa - ŁKS Łódź, Arka Gdynia - Śląsk Wrocław (12.25, 14.55, Canal+ Sport), Wisła Kraków - Legia Warszawa (17.25, Canal+ Premium)
• **Fortuna 1. liga:** Zagłębie Sosnowiec - Stomil Olsztyn, GKS Tychy - Chojniczanka Chojnice (12.30, 15, Polsat Sport)
• **Bundesliga:** FC Augsburg - 1. FC Köln (17.55, Eleven Sports 1). **pes**

eprasa.pl 1df25a9291

STOMIL JEDZIE DO SOSNOWCA

I LIGA PIŁKARSKA\\\ We wtorek Stomil zremisował z Chrobrym, a w niedzielę zagra na wyjeździe z Zagłębiem (g. 12.40, transmisja w Polsacie Sport). — W Sosnowcu łatwo nie będzie — przyznaje Grzegorz Lech.

Bezbramkowy remis z Chrobrym nie był szczytem marzeń, ale że jednocześnie przegrały Jastrzębie, Miedź i Olimpia, więc strata Stomilu do miejsca barażowego zmalała do czterech oczek. I dużo, i mało zarazem... O meczach z Chrobrym i Zagłębiem rozmawiamy z Grzegorzem Lechem, który kilka dni temu do czerwca 2021 roku przedłużył kontrakt z olsztyńskim klubem.

— Po meczu z Chrobrym chyba do końca nie możecie być z siebie zadowoleni?

— Na pewno, ale trzeba też docenić klasę rywala. Przypomnę, że wiosną ekipa z Głogowa wygrała wysoko dwa pierwsze mecze (3:1 na wyjeździe z Puszczą i 5:1 u siebie z GKS Tychy — red.). Dlatego nie chcieliśmy zbyt się odkryć, bo to tylko mogło napędzić rywali. Ustawiliśmy się pod przeciwnika, czekając na jego błędy, ale i oni, i my, popełniliśmy ich bardzo mało, w efekcie nie było klarownych sytuacji bramkowych. Dopiero w końcówce stworzyły się trochę większe przestrzenie między nami, ale gole i tak nie padły.

— Trzeba przyznać, że rywale nie cofnęli się do obrony, ale atakowali was, gdy tylko wyprowadziliście piłkę poza swoje pole karne.

— TAKĄ MIELI TAKTYKĘ, BY ODCINAĆ NASZYCH STOPERÓW OD ROZGRYWANIA PIŁKI, W TEN SPOSÓB CHCIELI ZMUSIĆ NASZYCH OBROŃCÓW DO DŁUGICH PODAŃ, NA KTÓRE CZEKALI CZTEREJ WYSOCY DEFENSORZY Z GŁOGOWA.

Chrobry miał swój pomysł na granie...

— ...z którym nie mogliście sobie poradzić.

— Bez wątpienia mogliśmy się lepiej zachować w kilku sytuacjach, ale goście też nie mieli argumentów, by ten mecz wygrać.

— Komentatorzy w takich sytuacjach często mówią, że remis nie skrzywdził żadnej ze stron. Niestety, cały czas macie problem ze zdobywaniem bramek. 20 goli — jak na zespół, który chce powalczyć o czołową szóstkę — to zdecydowanie za mało. Brakuje wam klasowego napastnika?

— Nie wydaje mi się.

TAK JAK CAŁA DRUŻYNA ODPOWIADA ZA OBRONĘ, TAK SAMO CAŁA DRUŻYNA ODPOWIADA ZA ZDOBYWANIE GOLI. NIGDY NIE BYLIŚMY ZESPOŁEM JAKOŚ SZCZEGÓLNIE SKUTECZNYM, ALE W PIERWSZYM MECZU W RUNDZIE REWANŻOWEJ (4:2 Z ODRĄ — RED.) WYKORZYSTALIŚMY PRAKTYCZNIE WSZYSTKIE OKAZJE.

Niestety, potem tych sytuacji było już mniej (0:3 z Sandecją i 0:0 z Chrobrym — red.). Na dodatek teraz jedziemy do Sosnowca, gdzie Stomilowi zawsze się trudno grało (w sezonie 2017/18 olsztynianie przegrali tam 1:5 — red.). Ale cały czas dużo pracujemy nad wyprowadzaniem akcji ofensywnych, bo musimy nabrać większej pewności siebie.

— Nikt nie mówił, że będzie łatwo, a poza tym są rachunki krzywd do wyrównania, ponieważ jesienią w Olsztynie przegraliście z Zagłębiem 1:3.

— Często wyniki są złudne, i tak właśnie jest w tym przypadku, bo zagraliśmy naprawdę dobry mecz. Prowadziliśmy po moim golu, ale potem przytrafiły się nam dwa proste błędy, na dodatek przy remisie 1:1 nie wykorzystałem rzutu karnego. A goście w ostatniej minucie zadali decydujący cios.

— Trener Zajączkowski przyznał, że przymusowa przerwa w rozgrywkach dla ciebie i Wiktora Biedrzyckiego tak naprawdę była darem niebios, bo mogliście podreperować swoje zdrowie.

— Rzeczywiście był to bardzo istotny dla nas czas, dzięki czemu teraz czujemy się dobrze przygotowani do ligi.

W MOIM PRZYPADKU TAK NAPRAWDĘ BYŁ TO PIERWSZY OD SZEŚCIU MIESIĘCY MECZ O PUNKTY, WIĘC CZUŁEM SIĘ NICZYM JUNIOR PRZED DEBIUTEM, BO TAK NAPRAWDĘ NIE WIEDZIAŁEM DO KOŃCA, NA CO STAĆ MÓJ ORGANIZM.

Wewnętrzne gry kontrolne nijak się mają do prawdziwej ligowej walki, bowiem to nie te emocje i nie ta adrenalina. Wytrzymałem jednak bez problemu, z czego bardzo się cieszę, ponieważ jest to dla mnie dobry prognostyk przed dalszą częścią sezonu.

• **23. kolejka:** GKS Bełchatów — Sandecja Nowy Sącz 0:3, Puszcza Niepołomice — Chojniczanka Chojnice 1:0, Miedź Legnica — Stal Mielec 1:2, Bruk-Bet Termalica Nieciecza — Wigry Suwałki 1:0, GKS Jastrzębie — Warta Poznań 1:2, Olimpia Grudziądz — Podbeskidzie Bielsko-Biała 1:2, wczorajsze mecze Radomiak Radom — Odra Opole i GKS Tychy — Zagłębie Sosnowiec zakończyły się po oddaniu gazety do druku.

ARTUR DRYHYNYCZ

Fot. Paweł Piekutowski

Z Chrobrym Grzegorz Lech zagrał przez 69 minut — od tego momentu zastąpił go Koki Hinokio

24. kolejka

• **5 czerwca:** Wigry — Miedź (15:30), Stal — Puszcza (17:40), Chrobry — Bełchatów (20:10)

• **6 czerwca:** Warta — Olimpia (15:10), Podbeskidzie — Nieciecza (12:40)

• **7 czerwca:** Zagłębie — Stomil (12:40), Tychy — Chojniczanka (15:10), Sandecja — Radomiak (17), Odra — Jastrzębie (17).

PO 22 KOLEJKACH

1. Podbeskidzie	46	44:22
2. Warta	46	38:21
3. Stal	44	37:22
4. Radomiak*	36	32:29
5. Jastrzębie	34	34:29
6. Miedź	34	35:32
7. Olimpia	34	37:38
8. Nieciecza	32	33:24
9. Sandecja	32	36:37
10. GKS Tychy*	31	43:36
11. Stomil	30	20:27
12. Zagłębie*	29	33:36
13. Puszcza	29	22:30
14. Chrobry	27	26:35
15. Bełchatów	25	24:31
16. Odra*	23	19:29
17. Wigry	19	18:38
18. Chojnice	19	31:46

* mecz mniej

Gazeta Olsztyńska zawsze pod ręką. Zaprenumeruj e-wydanie: kupgazete.pl

Rys. Zbigniew Piszczako

O PIŁCE

Jak wiadomo, Warmińsko-Mazurski Związek Piłki Nożnej z powodu epidemii koronawirusa niedawno podjął decyzję o przedwczesnym zakończeniu rozgrywek od III ligi w dół. Zgodnie z pierwotnym planem wicemistrzowie okręgówki mieli zagrać w barażach o awans, ale że nikt w tym roku nie spada, więc baraże zostały odwołane, jednak na początku maja pojawiła się nieoficjalna informacja o tym, że wicemistrzowie okręgówki i klasy A też awansują. WMZPN na takie rozwiązanie ostatecznie się nie zdecydował, w efekcie przyszłość wicemistrzów poznamy dopiero 15 czerwca po zebraniu w WMZPN, jednak możliwe jest, że zespoły, które wywalczyły drugie miejsca - Rominta Gołdap, Olimpia Olsztynek, Pogoń Banie Mazurskie, Zatoka II Braniewo, Leśnik Nowe Ramuki i Czarni Rudzienice - w tym roku nie awansują. Taka sytuacja mocno zbulwersowała Ryszarda Sosnowicza, znanego na Warmii i Mazurach działacza piłkarskiego, który do WMZPN wysłał pismo następującej treści:

„1 czerwca w artykule zamieszczonym w Gazecie Olsztyńskiej przedstawiłem swoje stanowisko w sprawie organizacji rozgrywek piłki nożnej od klasy B do IV ligi. Uważam, że pominięcie w awansach sześciu zespołów jest niezgodne ze sprawiedliwością społeczną oraz zasadami fair play w sporcie. Dlatego wnoszę o właściwe potraktowanie tych sześciu zespołów zgodnie z duchem sportowym. Poprzednie zasady dawały szanse awansu tym zespołom, a obecna decyzja związku pozbawia ich tej możliwości.

Uważam, że przyznanie tym sześciu zespołom awansu nie spowoduje żadnych problemów organizacyjnych, więc postawa Zarządu w tej kwestii jest dla mnie dziwna i niezrozumiała. W powyższej kwestii interesuje mnie opinia Komisji Rewizyjnej.

W wypadku podtrzymania Państwa decyzji, uprzejmie informuję, iż jako DELEGAT na najbliższym walnym zgromadzeniu przedstawicieli tego Związku skorzystam z prawa złożenia wniosku o odwołanie całego Zarządu z brakiem możliwości ponownego kandydowania. Powyższy wniosek poprę szeregiem innych argumentów".

Z poważaniem, Ryszard Sosnowicz

eprasa.pl 1df25a9291

KONGRES PRZYSZŁOŚCI 09 06 2020

SPOTKAJMY SIĘ ONLINE!

MODUŁY:

DOBRE PRAKTYKI SAMORZĄDOWE W CZASIE PANDEMII

ZDALNE ŻYCIE – NAUKA, PRACA I PROWADZENIE BIZNESU ONLINE!

WIRTUALNA BANKOWOŚĆ - ROZWIĄZANIA Z ZAKRESU ZDALNEJ OBSŁUGI KLIENTA

KONGRES PRZYSZŁOŚCI

KongresPrzyszlosci
Zapraszamy od godz. 11.00

ORGANIZATOR
GRUPA WM

PATRONAT HONOROWY
MARSZAŁEK WOJEWÓDZTWA WARMIŃSKO-MAZURSKIEGO GUSTAW MAREK BRZEZIN

PARTNER
BNP PARIBAS

312200TBS-a-K

eprasa.pl 1df25a9291