ZAMOŚĆ TOMASZÓW LUB. HRUBIESZÓW BIŁGORAJ

kronika TYGODNIA

nr 26 (1696)
25 czerwca 2024 r.
4,80 zł
PL ISSN 1232-2652
Nr indeksu 373516 (5% VAT)

„DRUGI RAZ ZABILI MI SYNA”

„Czuje się tak, jakby drugi raz zabili mi syna” – tymi słowami Iwona Kasprzak, matka zamordowanego Eryka Romanowskiego komentuje wyrok Sądu Okręgowego w Zamościu. Jego decyzją, Daniel G. został skazany na 12 lat więzienia, ale nie za zabójstwo, jak chciała prokuratura, ale za pobicie i spowodowanie ciężkiego uszczerbku na zdrowiu, które skutkowały śmiercią poszkodowanego. Pozostali oskarżeni mają trafić do zakładów poprawczych. Ale wykonanie kary zawieszono na 2 lata tytułem próby. str. 3

WYGRAŁ PONAD 9 MLN ZŁ W LOTTO!

TOMASZÓW LUBELSKI Tak to można zaczynać wakacje... W czwartkowym losowaniu LOTTO (20 czerwca) osoba, która los skreśliła w kolekturze w Tomaszowie Lubelskim, wygrała ponad 9 milionów zł! str. 2

NIE DOPŁYNĄŁ DO BRZEGU...

NIELISZ Zaczęły się wakacje i niestety są już pierwsze ofiary utonięć. W niedzielę 23 czerwca do tragedii doszło nad zalewem w Nieliszu. Nie żyje 27-letni mieszkaniec gminy Zamość. str. 3

ZAMOŚĆ W 2060 ROKU BĘDZIE 35-TYSIĘCZNYM MIASTEM

ZAMOŚĆ Rozpiętość między liczbą urodzeń a zgonów powiększa się z roku na rok. Młodzi ludzie wyjeżdżają na studia i już nie wracają, bo w większych miastach łatwiej o dobrze płatną pracę, a w Zamościu o jakąkolwiek trudno. Miasto cały czas gubi mieszkańców. W 2035 r. Zamość będzie miał 50 tys. mieszkańców, natomiast w 2060 r. ich liczba stopnieje do 35 tys. str. 6

O DOKTORZE, CO PISAŁ DZIENNIK

SZCZEBRZESZYN Dziennik z lat okupacji Zamojszczyzny doktora Zygmunta Klukowskiego został wpisany na Polską Listę Krajową Programu Pamięć Świata UNESCO. Jego autor był nietuzinkową postacią, zasłużoną nie tylko dla Szczebrzeszyna, gdzie spędził większą część swojego życia, ale dla całego regionu. str. 7

ROZWÓJ CZY WYKLUCZENIE KOMUNIKACYJNE?

HRUBIESZÓW Wciąż nie ma jasnej deklaracji co do przyszłości połączenia PKP Intercity na trasie Hrubieszów – Wrocław. Władze kolejowej spółki do tej pory nie przekazały konkretnej informacji. A ministerstwo infrastruktury wciąż nie udzieliło odpowiedzi na interpelację poselską w tej sprawie. Tymczasem likwidacji takiego połączenia sprzeciwiają się kolejne samorządy. str. 8

STANOWCZE NIE RADNYCH WOJEWÓDZKICH

ZAMOŚĆ/LUBLIN Sejmik Województwa Lubelskiego przyjął stanowisko, w którym stanowczo sprzeciwia się wykreśleniu powiatów biłgorajskiego i zamojskiego oraz miasta Zamość z rządowego programu rozwoju obszarów przygranicznych. str. 21

REKLAMA

BIURO REKLAMY
kronika TYGODNIA
DORADCY DS. REKLAMY
Aneta Szpinda 665 751 702
Jowita Chmiel 885 851 150
Katarzyna Zezula 669 494 080
Zamość, ul. Żeromskiego 3
tel. 84 638 43 93

eprasa.pl 1e50b66f45

Wichry i burze

Burza napędziła sporo strachu kajakarzom.

POWIAT ZAMOJSKI

Po przejściu gwałtownej burzy z mocno wiejącym wiatrem zamojscy strażacy 44 razy wyjeżdżali do zdarzeń, w tym do powalonych drzew i uszkodzonych dachów. Jedna osoba trafiła z obrażeniami do szpitala po tym, jak złamany konar uderzył w kajak na rzece Wieprz. Na zalewie Rudka w Zwierzyńcu wiatr przewrócił 4 kajaki. Kajakarzom nic się nie stało, bo mieli kapoki.

Burza nad Zamościem i powiatem zamojskim rozpętała się w sobotę (22 czerwca) wczesnym popołudniem. Na dworze zrobiło się ciemno jak w nocy, zaczął padać gęsty deszcz, a opadom towarzyszył silny wiatr i wyładowania atmosferyczne. – Łącznie przyjęliśmy 44 zgłoszenia, z czego najwięcej dotyczyło powalonych drzew blokujących przejezdność dróg – informuje mł. bryg. **Marcin Żulewski**, rzecznik prasowy Komendy Miejskiej PSP w Zamościu.

Strażacy interweniowali 31 razy, usuwając powalone drzewa i konary, z czego najwięcej w Zamościu i gm. Zamość (łącznie 14), a także gm. Szczebrzeszyn (4), Krasnobród i Nielisz (po 3), Sitno (2) oraz Adamów, Komarów-Osada, Miączyn, Stary Zamość i Sułów (po 1).

Porywisty wiatr uszkodził 4 dachy, w tym w 2 budynkach mieszkalnych (Stanisławka i Sitaniec-Wolica) i 2 gospodarczych (Udrycze-Wola i Udrycze-Koniec), a ponadto przewrócił 4 kajaki z siedmioma osobami na zalewie Rudka w Zwierzyńcu. – Wszyscy kajakarze mieli na sobie kapoki, dlatego samodzielnie dopłynęli do brzegu – relacjonuje rzecznik zamojskich strażaków.

Gorąco zrobiło się podczas spływu kajakowego rzeką Wieprz, gdzie złamany konar uderzył w kajak, którym płynęły dwie kobiety. Jedna z nich – z obrażeniami ręki i nogi – została przewieziona do szpitala.

lew

Strażacy usuwali powalone drzewa i konary. Fot. KM PSP Zamość

Chciał zmienić program pokazów lotniczych

ZAMOŚĆ

Mieszkaniec Rzeszowa podawał się za wojskowego. Zadzwonił do organizatora pokazów lotniczych w Mokrem k. Zamościa i powiedział im, że w dowództwie podjęto decyzję o odwołaniu udziału wojska w wydarzeniu. Z kolei dzwoniąc do dowództwa sił zbrojnych i podając się za organizatora, poinformował o rezygnacji z udziału wojska w pokazach. Sprawa trafiła do policjantów. Mundurowi wyjaśnili kto stoi za takimi „żartami". Mężczyźnie grozi za to kara.

Dzwoniący do aeroklubu mężczyzna przedstawił się jako funkcjonariusz dowództwa wojsk lotniczych. Podczas rozmowy poinformował, że w ministerstwie podjęto decyzję o odwołaniu udziału wojska w zaplanowanych na przyszły weekend (29 czerwca) pokazach organizowanych pod nazwą Centralne Pokazy Lotnicze w podzamojskiej miejscowości Mokre – opisuje aspirant sztabowy **Dorota Krukowska-Bubiło**, oficer prasowy Komendy Miejskiej Policji w Zamościu.

42-letni mieszkaniec Rzeszowa odpowie za podawanie się za funkcjonariusza wojsk lotniczych.

Policjantka dodaje, że po zweryfikowaniu tej informacji w dowództwie sił zbrojnych okazało się, że oni również otrzymali nietypowy telefon od osoby podającej się tym razem za przedstawiciela organizatora pokazów. W czasie tej rozmowy dowiedzieli się, że organizator odwołał udział wojska w Centralnych Pokazach Lotniczych.

Trzeba było to wyjaśnić. Zaniepokojony organizator wydarzenia zgłosił sprawę policjantom.

– Funkcjonariusze szybko ustalili dane dzwoniącego mężczyzny. Podejrzany o ten czyn 42-letni mieszkaniec Rzeszowa w piątek (21 czerwca) został zatrzymany. Noc spędził z areszcie zamojskiej Policji, a 22 czerwca usłyszał zarzut fałszywego podawania się za funkcjonariusza publicznego. Do zarzucanego czynu przyznał się, jednak nie potrafił racjonalnie wyjaśnić motywów swojego postępowania – zawiadamia asp. sztab. Krukowska-Bubiło.

Zgodnie z artykułem 227 kodeksu karnego, kto podając się za funkcjonariusza publicznego albo wyzyskując błędne przeświadczenie o tym innej osoby wykonuje czynność związaną z jego funkcją, podlega grzywnie, karze ograniczenia wolności albo pozbawienia wolności do roku.

wd

Zaproszenie na wystawę

ZAMOŚĆ/NASZ PATRONAT

„Czar starej fotografii z albumów Jana Strzyżowskiego" – to tytuł wystawy, którą 21 czerwca otwarto w korytarzu staromiejskiej kamienicy przy ul. Staszica 19 w Zamościu. Do jej odwiedzania zaprasza Muzeum Starej Fotografii.

W ub. roku Muzeum Starej Fotografii w Zamościu, które prowadzi współpracujący od wielu lat z „Kroniką Tygodnia" **Adam Gąsianowski**, wzbogaciło się o album ze zdjęciami wykonanymi przez **Jana Strzyżowskiego** (1871-1938), który przez prawie 40 lat prowadził znane zamojskie atelier „Fotografia Artystyczna" przy Rynku Wielkim 11. Strzyżowski przeszedł do historii miasta jako autor pierwszych zamojskich pocztówek, obsługiwał także pobyt w Zamościu marszałka **Józefa Piłsudskiego** oraz wizytę Prezydenta RP **Ignacego Mościckiego**. Przez długie lata był też naczelnikiem zamojskiej straży pożarnej.

Dariusz Welsyng i Adam Gąsianowski.

Album, w którym było około 80 fotografii, w tym żony nestora zamojskiej fotografii **Stanisławy Witalisy Strzyżowskiej** oraz córki **Martyny Strzyżowskiej**, która później wyszła za mąż za **Józefa Welsynga**, przekazał na ręce Adama Gąsianowskiego prawnuk Jana Strzyżowskiego – **Dariusz Welsyng** z Olsztyna, który przyjechał też w piątek (21 czerwca) na otwarcie wystawy „Czar starej fotografii z albumów Jana Strzyżowskiego".

Wystawę można oglądać w korytarzu kamienicy przy ul. Staszica 19 w Zamościu.

lew

Wygrał ponad 9 mln zł w LOTTO!

TOMASZÓW LUBELSKI

Tak to można zaczynać wakacje... W czwartkowym losowaniu LOTTO (21 czerwca) osoba, która los skreśliła w kolekturze w Tomaszowie Lubelskim, wygrała ponad 9 milionów zł.!

Szczęśliwiec wygrał dokładnie 9 136 886,50 zł. To najwyższa odnotowana wygrana w Tomaszowie. Szóstkę skreślono w punkcie LOTTO przy ul. Rynek 10. Co trzeba podkreślić, to nie był los na chybił trafił. Milioner, być może mieszkaniec naszego miasta lub powiatu, sam skreślił wszystkie liczby: 4, 12, 13, 14, 22, 32.

W Tomaszowie Lubelskim padła milionowa wygrana w LOTTO.

Wygrana w LOTTO w Tomaszowie nie jest pierwszą. W ubiegłym roku 10 października odnotowano główną wygraną w wysokości 8 623 079,70 zł. Zakład trafiono w punkcie LOTTO przy ul. Lwowskiej 116B w Tomaszowie Lub.

wd

eprasa.pl 1e50b66f45

Sąd wydał wyrok ws. śmierci Eryka Romanowskiego

„Drugi raz zabili mi syna”

ZAMOŚĆ

„Czuje się tak, jakby drugi raz zabili mi syna” – tymi słowami Iwona Kasprzak, matka zamordowanego Eryka Romanowskiego komentuje wyrok Sądu Okręgowego w Zamościu. Jego decyzją, Daniel G. został skazany na 12 lat więzienia, ale nie za zabójstwo, jak chciała prokuratura, ale za pobicie i spowodowanie ciężkiego uszczerbku na zdrowiu, które skutkowały śmiercią poszkodowanego. Pozostali oskarżeni mają trafić do zakładów poprawczych. Ale wykonanie kary zawieszono na 2 lata tytułem próby.

Daniel G. od roku i ponad 3 miesięcy przebywa w areszcie. Sąd skazał go właśnie na 12 lat więzienia.

Rodzina Eryka nie zgadza się z wyrokiem sądu. Uważa, że jest niesprawiedliwy.

We wtorek 18 czerwca przed Sądem Okręgowym w Zamościu zakończył się proces nastolatków, zamieszanych w sprawę śmierci 16-letniego Eryka Romanowskiego. Przypominamy, że był niejawny.

Oskarżony za zabójstwo

Najstarszy z oskarżonych – Daniel G. – miał odpowiadać za zabójstwo i pobicie.

Zamojska prokuratura argumentowała, że „dowody zebrane w sprawie jednoznacznie wskazują, że po dokonaniu pobicia, oskarżony przewidując możliwość pozbawienia życia pokrzywdzonego i godząc się na to, podbiegł do podnoszącego się po pobiciu 16-latka i z rozbiegu kopnął go w twarz, w wyniku czego doprowadził u niego do ostrej niewydolności krążeniowo-oddechowej (...) czym doprowadził do jego śmierci”.

Z opinii biegłych psychiatrów i psychologa miało wynikać, że oskarżony w chwili popełnienia zarzucanych mu czynów był zdrowy psychicznie i miał zachowaną zdolność do rozpoznania znaczenia czynów i pokierowania swoim postępowaniem.

Za zarzucane czyny Danielowi G. groziła kara 25 lat pozbawienia wolności.

Skazany za co innego

Sąd zmienił kwalifikację jednego z czynów. Uznał, że Daniel G. zamiast za zabójstwo powinien odpowiadać za spowodowanie ciężkiego uszczerbku na zdrowiu, które skutkowało śmiercią Eryka.

– Sąd uznał Daniela G. za winnego dwóch czynów: pobicia o charakterze chuligańskim i spowodowanie ciężkiego uszczerbku na zdrowiu, a nie jak my orzekaliśmy – zabójstwa. I skazał go na 12 lat i 1 miesiąc więzienia, przy czym tymczasowy areszt zostanie zaliczony na poczet kary. Zwrócimy się do sądu o pisemne uzasadnienie wyroku, a po zapoznaniu z nim zdecydujemy, czy będziemy się odwoływać – powiedział prokurator **Rafał Kawalec**, rzecznik Prokuratury Okręgowej w Zamościu.

Daniel G., postanowieniem sądu, ma też zapłacić 100 tys. zł nawiązki na rzecz matki pokrzywdzonego.

Nieletni zostaną na wolności

Jak poinformował nas rzecznik prokuratury, oskarżeni Szymon J. i Arkadiusz P., którzy dopuścili się pobicia oraz Gabriela P., która odpowiadała za pomocnictwo do pobicia, zostali przez sąd skazani na pobyt w zakładach poprawczych. Ale wykonanie kary zawieszono na 2 lata tytułem próby. W tym czasie nieletni będą pod nadzorem kuratora.

– W odczuciu społecznym wszyscy powinni odpowiadać tak samo, ale nieletnich chronią pewne zasady – zauważył prokurator Rafał Kawalec.

Mówi o ustawie o wspieraniu i resocjalizacji nieletnich, która miała znaczenie przy orzekaniu kary.

– Wymiar kary 12 lat pozbawienia wolności dla Daniela G. przy tej kwalifikacji jest dość wysoki, natomiast chcemy po uzasadnieniu zmiany kwalifikacji i wyroku się do niej odnieść – dodał prokurator Kawalec. Nadmienił, że spodziewa się apelacji wszystkich stron, w tym matki pokrzywdzonego, która była oskarżycielem posiłkowym w sprawie.

„Nie zgadzam się!”

– Nie zgadzam się z takim postanowieniem sądu. Czuję się oszukana, zniszczona, zdradzona przez wymiar sprawiedliwości. To tak, jakby mi ktoś drugi raz zabił dziecko. Eryk nie może się bronić, bo go nie ma, a my nawet nie mamy jak tego zrobić, bo wygrywa niesprawiedliwość – komentuje **Iwona Kasprzak**, matka śp. Eryka.

– Co ten wyrok pokazuje? Że rozboje się opłacają. Że można kogoś pobić, nawet zabić i być bezkarnym. Nie zgadzamy się z tym, że dziewczyna [chodzi o oskarżoną Gabrielę P.] odpowiadała tylko za pomocnictwo i zostaje na wolności, bo ona to wszystko wymyśliła, zaplanowała, omotała. Gdyby nie ona, to mogło się nie wydarzyć. Nie zgadzamy się, żeby Szymon J. i Arkadiusz P. też byli na wolności. A czym jest ta kara dla Daniela G.? Przecież wszyscy wiemy, że za dobre sprawowanie wychodzi się z więzienia wcześniej. To nie jest sprawiedliwość. Jak ktoś ukradnie, zniszczy czyjś samochód, to można dostać jakąś rekompensatę. A życia nie da się zwrócić. Oskarżeni byli zadowoleni i uśmiechnięci. Ja jestem zdruzgotana tym, jak wygląda prawo. Miałam wrażenie, że sąd zamiast bronić pokrzywdzonego, bronił oskarżonych – mówi Iwona Kasprzak.

– Nie ma sprawiedliwości. Przepisy prawa są tylko dla maluczkich – twierdzi **Tadeusz Kasprzak**, mąż Iwony Kasprzak, ojczym śp. Eryka.

Informują, że złożą apelację.

Dramat w biały dzień

Do tragicznej śmierci 16-latka doszło 28 lutego 2023 roku. Eryk Romanowski, uczeń Zespołu Szkół Ponadgimnazjalnych nr 1 (Ekonomik) w Zamościu, po wyjściu ze szkoły, został zaczepiony przez czwórkę rówieśników – Daniela G. (17 l.), Arkadiusza P., (16 l.), Szymona J. (16 l.) i Gabrielę P. (16 l.). Doszło do bójki. Agresorzy Eryka nie mieli żadnych oporów, tym bardziej, że robili to w miejscu publicznym, tuż przy ulicy J. Piłsudskiego w Zamościu, w miejscu dobrze widocznym z przystanku czy okien pobliskich bloków. Mało tego – tuż pod kamerą Straży Miejskiej. Ten ostatni cios zadał chłopcu Daniel G. Kopnął Eryka z całej siły w głowę. Pokrzywdzony upadł, wtedy agresorzy zebrali się do ucieczki. Eryk skonał na ziemi.

Wyrok jest nieprawomocny.

wd

Wypadek motoparalotni

SITANIEC

W piątek 21 czerwca w miejscowości Sitaniec dwuosobowa motoparalotnia, na której lecieli 47-latek i kobieta w wieku 23 lat, nagle spadła na ziemię.

LPR lądowało w Sitańcu, by zabrać poszkodowaną kobietę.

Grupa paralotniarzy wystartowała w piątkowe (21 czerwca) popołudnie w podzamojskiej miejscowości Hubale. Zgłosili lot nad Skierbieszowem – Łabuniami – Zamościem. Wszystko szło zgodnie z planem, gdy nagle jeden z uczestników grupy zauważył, że nie leci za nimi motoparalotnia, którą pilotował 47-letni mieszkaniec Zamościa, a pasażerką była 23-latka, też mieszkanka Zamościa.

Mężczyzna zawrócił i na terenach zielonych w Sitańcu, około 1,5 kilometra od drogi krajowej numer 17 zauważył leżącą na ziemi motoparalotnię.

– Natychmiast wezwano służby ratunkowe. Zarówno pilot jak i pasażerka doznali obrażeń. Oboje trafili do szpitala. Mężczyzna został przewieziony tam przez załogę karetki pogotowia, natomiast 23-latkę do jednego z lubelskich szpitali przetransportował zespół Lotniczego Pogotowia Ratunkowego – informuje aspirant sztabowy **Dorota Krukowska-Bubiło**, oficer prasowy KMP Zamość.

Na miejscu zdarzenia pracowali policjanci, zabezpieczyli ślady, wykonali oględziny i przesłuchali świadków.

– O wypadku powiadomiliśmy Komisję Badania Wypadków Lotniczych. Jej przedstawiciele przyjechali na miejsce i wykonali niezbędne czynności, które pozwolą na wyjaśnienie przebiegu wypadku. Aktualnie zamojscy policjanci prowadzą postępowanie, ustalając bliższe okoliczności oraz przyczyny zdarzenia – uzupełnia policjantka.

wd

Nie dopłynął do brzegu...

NIELISZ

Zaczęły się wakacje i niestety są już pierwsze ofiary utonięć. W niedzielę 23 czerwca do tragedii doszło nad zalewem w Nieliszu. Nie żyje 27-letni mieszkaniec gminy Zamość.

Po kilkugodzinnej akcji ratunkowej płetwonurkowie ze straży pożarnej wydostali z wody ciało mężczyzny.

Z naszych wstępnych ustaleń wynika, że 27-latek wypoczywał nad wodą wspólnie ze znajomymi. Wypożyczyli rowerki wodne i pływali po zalewie. Razem z mężczyzną płynęła 32-latka i 11-latka. W pewnej chwili 27-latek postanowił dopłynąć do brzegu o własnych siłach. Zdjął kapok i wskoczył do wody. Do plaży było około 50 metrów, a głębokość wody w tym miejscu sięgała około 2 metrów. Po kilku minutach zaczął wołać o pomoc krzycząc, że opadł z sił i tonie. Znajomi natychmiast ruszyli mężczyźnie na pomoc, jednocześnie alarmując służby ratunkowe – opisuje asp. sztab. **Dorota Krukowska-Bubiło**, rzecznik prasowy KMP w Zamościu.

Ratownicy Wodnego Ochotniczego Pogotowia Ratunkowego natychmiast rozpoczęli działania poszukiwawcze. Płetwonurkowie przeszukiwali wodę w miejscu, gdzie świadkowie widzieli 27-latka nad taflą wody po raz ostatni. Do działań włączyli się płetwonurkowie z Państwowej Straży Pożarnej w Lublinie. To oni przy użyciu specjalistycznego sprzętu po trwającej prawie 6 godzin akcji poszukiwawczej odnaleźli ciało mężczyzny.

Na miejscu pod nadzorem prokuratora z Prokuratury Rejonowej w Zamościu pracowali policjanci z Nielisza i Zamościa. Ciało 27-latka zostało przewiezione do zakładu patomorfologii.

Jak podaje Rządowe Centrum Bezpieczeństwa, od 1 kwietnia do ubiegłego tygodnia utopiło się aż 87 osób.

Policjanci apelują, żeby zachować rozwagę podczas wypoczynku nad wodą i stosować kilka podstawowych zasad bezpieczeństwa: nigdy nie kąpać się po wypiciu alkoholu, nie wchodzić do wody po posiłku, a także korzystać ze strzeżonych przez ratowników miejsc, bo wtedy w razie ewentualnego niebezpieczeństwa jest większa szansa na szybką pomoc.

Oprac. wd

eprasa.pl 1e50b66f45

Na pomoc pogorzelcom

Spaliły się m.in. dwa ciągniki wraz z osprzętem.

WÓLKA HUSIŃSKA

Strażacy zdołali ugasić pożar budynku gospodarczego, ale znajdujące się wewnątrz maszyny rolnicze uległy spaleniu. Straty oszacowano na około 200 tys. zł. Ruszyła społeczna zbiórka i licytacje dla pogorzelców. Każdy może pomóc.

Prawdopodobną przyczyną pożaru było zwarcie instalacji elektrycznej w jednym z samochodów osobowych.

O pożarze drewnianego budynku gospodarczego w Husinach (część wsi Wólka Husińska w gm. Krasnobród) straż pożarna została powiadomiona w poniedziałek (17 czerwca) po godz. 13. Na miejsce zdarzenia udali się strażacy z Komendy Miejskiej PSP w Zamościu oraz OSP w Wólce Husińskiej, Majdanie Wielkim, Krasnobrodzie i Starej Hucie.

Strażacy zdołali ugasić pożar budynku, ale spaleniu uległo to, co znajdowało się wewnątrz, a więc m.in. dwa samochody osobowe, dwa ciągniki rolnicze wraz z osprzętem, a także kilka maszyn rolniczych i silniki elektryczne. Spaleniu uległa też sąsiadująca z budynkiem pasieka składająca się z 6 uli. Straty oszacowano na ok. 200 tys. zł. – Prawdopodobną przyczyną pożaru było zwarcie instalacji elektrycznej w jednym z samochodów osobowych – poinformował nas mł. bryg. **Marcin Żulewski**, rzecznik zamojskich strażaków.

Z pomocą poszkodowanym, czyli pani Agnieszce i jej ojcu, przyszła Fundacja Akademia Dobrych Pomysłów, która uruchomiła społeczną zbiórkę internetową oraz licytacje charytatywne poprzez grupę społecznościową.

„Każda złotówka, którą przekażesz, będzie ogromną pomocą wsparcia dla tej rodziny. Jeżeli ktoś zechce pomóc w inny sposób np. poprzez ofiarowanie, materiałów budowlanych itp. to każda pomoc będzie ogromnym wsparciem" – czytamy w mediach społecznościowych.

Zebrane środki zostaną przeznaczone na najpilniejsze potrzeby, w tym przede wszystkim odbudowę spalonego budynku, zakup podstawowych maszyn oraz odbudowę pasieki

Adres strony internetowej zbiórki: pomagam.pl/pogorzelcom_z_husin.

lew

REKLAMA

REKLAMA

Przestępca w rękach „Łowców Głów"

POZA PRAWEM

Działał w zorganizowanej grupie przestępczej. Włamywał się do sklepów i hurtowni na terenie powiatu tomaszowskiego i zamojskiego. W ubiegłym roku został skazany na karę 4 lat pozbawienia wolności i... zniknął. Lubelscy „Łowcy Głów" właśnie go odnaleźli. 54-latek już nie uniknie odpowiedzialności.

Zatrzymany 54-latek ma bogatą przeszłość kryminalną i jest dobrze znany policjantom.

– Kradzieży dokonywał od lat młodzieńczych, czyniąc sobie z tego sposób na życie – nadmienia nadkomisarz **Andrzej Fijołek**, rzecznik prasowy Komendanta Wojewódzkiego Policji w Lublinie.

54-latek ukrywał się w Holandii.

Nadkomisarz dodaje:

– Do szeregu powtarzających się włamań do sklepów i hurtowni dochodziło w 2018 roku na terenie powiatu tomaszowskiego i zamojskiego. Grupa, w której działał 54-latek, dokonała 7 takich włamań. Kradli głównie pieniądze pozostawione w sejfach, ale także inne przedmioty, takie jak elektronarzędzia.

– Za włamania w warunkach recydywy został skazany w 2023 roku na karę 4 lat pozbawienia wolności. Od tego czasu ukrywał się przed wymiarem sprawiedliwości, dlatego wydany został wobec niego list gończy, a następnie Europejski Nakaz Aresztowania – przedstawia dalej nadkom. Andrzej Fijołek.

W poszukiwania zaangażowani byli policjanci z Wydziału Poszukiwań i Identyfikacji Osób KWP w Lublinie, nazywani „Łowcami Głów". Po ustaleniu dokładnego miejsca pobytu 54-latka na terenie Holandii, przekazali informację za pomocą Komendy Głównej Policji i poprzez ENFAST (europejską sieci współpracy policyjnej).

54-latek został zatrzymany w miejscu pracy przez holenderską Policję. Następnie przetransportowany do Polski i przekonwojowany do aresztu śledczego w celu odbycia kary.

wd

Puścił z dymem sławojkę

GMINA HORODŁO

24-latek z gm. Horodło podpalił sąsiadowi wychodek. Ogień zajął też szopę i strawił wszystko, co się w niej znajdowało. Powodem podpalenia była... złość.

Pod wpływem emocji lepiej nie podejmować decyzji, bo można potem żałować i za nie odpowiadać. Przekonał się o tym 24-latek, mieszkaniec gminy Horodło, który tak zdenerwował się na swojego 57-letniego znajomego, którego spotkał przy sklepie, że poszedł na jego posesję i podpalił tam drewniany wychodek.

57- letni mieszkaniec gminy Horodło wycenił straty na tysiąc złotych.

24-latek oddalił się z miejsca, a ogień zaczął się rozprzestrzeniać. Zajął drewnianą szopę, w której było między innymi drewno na opał, rower oraz kosa spalinowa. Wszystko się spaliło.

Sprawca tego nieszczęścia szybko został zatrzymany. Jak podaje asp. sztab. **Edyta Krystkowiak**, podpalacz do końca tłumaczył policjantom, że znajomy go zdenerwował i to było motywem jego zachowania.

– Mężczyzna usłyszał już zarzuty zniszczenie mienia, za co kodeks karny przewiduje karę do 5 lat pozbawienia wolności – informuje asp. sztab. Krystkowiak, rzecznik prasowy KPP Hrubieszów.

57- letni mieszkaniec gminy Horodło wycenił straty, jakie poniósł w wyniku pożaru, na tysiąc złotych.

wd

Silny wiatr łamał drzewa

POWIAT ZAMOJSKI

Siadem razy wyjeżdżali strażacy do interwencji spowodowanych silnymi porywami wiatru na terenie powiatu zamojskiego. Na szczęście nikt nie ucierpiał.

Zaczęło się 19 czerwca po godz. 17, a skończyło 20 czerwca ok. godz. 6 rano. – Wszystkie interwencje dotyczyły usunięcia połamanych drzew, które blokowały przejezdność dróg – informuje mł. bryg. **Marcin Żulewski**, rzecznik prasowy Komendy Miejskiej PSP w Zamościu.

Wszystkie interwencje dotyczyły usunięcia połamanych drzew.
Fot. asp. sztab. Marek Kurdziel

Powalone drzewa albo złamane konary usuwane były w miejscowościach Siedliska i Wysokie (gm. Zamość), Majdanie Skierbieszowskim (gm. Skierbieszów), Deszkowicach Drugich (gm. Sułów), Szurze (gm. Krasnobród oraz Zwierzyńcu na Białym Słupie i Zamościu (os. Koszary).

Do usuwania skutków wichury zaangażowani byli strażacy z JRG Szczebrzeszyn i Zamość oraz ochotnicy z OSP KSRG w Zwierzyńcu i Skierbieszowie.

lew

eprasa.pl 1e50b66f45

Zazdrosny nożownik skazany

TOMASZÓW LUBELSKI

Prokuratura oskarżyła go o usiłowanie zabójstwa przy użyciu noża czterech osób, w tym swojej byłej partnerki, o którą był zazdrosny. Ostatecznie Marek L. odpowiadał za usiłowanie spowodowania ciężkiego uszczerbku na zdrowiu i uszkodzenie ciała w warunkach recydywy, a także wcześniejsze pobicia. Sąd Okręgowy w Zamościu skazał go na 9 lat pozbawienia wolności.

Pod koniec sierpnia 2022 r. dyżurny tomaszowskiej komendy otrzymał zgłoszenie od 29-latka, że w centrum miasta został zaatakowany przez znanego mu **Marka L.**

Wszystkich czynów oskarżony dopuścił się w warunkach recydywy.

Z relacji zgłaszającego wynikało, że razem z dwoma kolegami w wieku 42 i 56 lat przebywał na terenie „zielonego rynku". W pewnym momencie podszedł do nich Marek L. wyjął nóż, a następnie zaczął zadawać nim ciosy gdzie popadnie, raniąc całą trójkę.

Po wszystkim napastnik ruszył na spotkanie ze swoją byłą partnerką. Ją także zranił nożem. Jak poinformowała policja, podłożem zajścia mogła być zazdrość o 34-latkę, która postanowiła zakończyć związek z 33-letnim wówczas mieszkańcem gm. Jarczów.

Policjanci zatrzymali sprawcę, a ranni mężczyźni oraz kobieta zostali przewiezieni do szpitala. Na szczęście odniesione obrażenia nie zagrażały życiu i zdrowiu poszkodowanych. Wszyscy uczestnicy zdarzenia byli nietrzeźwi.

Po wytrzeźwieniu, sprawca usłyszał zarzuty usiłowania zabójstwa czterech osób. Decyzją sądu 33-latek został tymczasowo aresztowany.

Podczas śledztwa ustalono, że mieszkaniec gminy Jarczów ma na sumieniu więcej przestępstw z zazdrością w tle. Wcześniej na terenie jednej z miejscowości w gm. Jarczów pobił 74-latka, zadając mu uderzenia pięścią w twarz i kopiąc po całym ciele, co doprowadziło u poszkodowanego m.in. do złamania żeber. Później w Tomaszowie pobił 65-latka, uderzając go trzonkiem łopaty po głowie i ciele, powodując ogólne obrażenia, w tym złamanie żebra, a w końcu dostało się byłej partnerce sprawcy, którą wielokrotnie okładał pięściami po całym ciele.

Marek L. został oskarżony o dokonanie 7 czynów: 4 usiłowań zabójstw i spowodowania u poszkodowanych lekkich i średnich uszkodzeń ciała, a także 3 uszkodzeń ciała. Wszystkich tych czynów dopuścił się w warunkach recydywy (mężczyzna w maju 2019 r. opuścił zakład karny, gdzie odsiadywał wyrok 2 lat i 4 miesięcy pozbawienia wolności m.in. za uszkodzenie ciała).

Przesłuchiwany w charakterze podejrzanego 33-latek nie przyznał się do usiłowania zabójstwa czterech osób. Wyjaśniał, że znajdował się pod działaniem środka psychotropowego i alkoholu, dlatego nie pamięta zajścia. Innym razem wyjaśnił, że tylko próbował nastraszyć poszkodowanych przy pomocy znalezionego przez przypadek noża, a w końcu, że został sprowokowany i zaatakował nożem mężczyzn w swojej obronie. Podobnie tłumaczył się z wcześniejszych pobić. Z opinii psychologiczno-psychiatrycznej wynikało, że w chwili popełniania zarzucanych czynów oskarżony mógł mieć ograniczoną poczytalność, ale w stopniu nieznacznym.

Markowi L. groziła kara dożywotniego pozbawienia wolności, ale sąd uznał, że brak jest dowodów, żeby przypisać mu usiłowanie czterech zabójstw, dlatego Marek L. odpowiadał za trzykrotne usiłowanie spowodowania ciężkiego uszczerbku na zdrowiu oraz jedno uszkodzenie ciała powyżej 7 dni, a także za wcześniejsze uszkodzenia ciała, w tym dwa powyżej 7 dni. Głównym powodem zmiany kwalifikacji prawnej czynów była opinia biegłego z zakresu medycyny sądowej.

Jako karą łączną Sąd Okręgowy w Zamościu wymierzył mu karę 9 lat pozbawienia wolności.

Wyrok zapadł 20 czerwca i nie jest prawomocny. **lew**

Tajemniczy ogród znaleziony

ZAMOŚĆ

Za posiadanie i uprawę konopi innych niż włókniste odpowie 38-latek zatrzymany przez zamojskich kryminalnych. Mundurowi znaleźli rosnące w koszykach krzaki i specjalistyczny sprzęt służący do nielegalnej uprawy. Ale nie tylko to...

Policjanci znaleźli też specjalistyczny sprzęt do uprawy.

W koszach rosły krzaki konopi o wysokości około 80 centymetrów.

Na terenie gminy Zamość, w budynku gospodarczym na terenie posesji należącej do 38-latka, funkcjonariusze odnaleźli specjalnie przygotowane pomieszczenie do nielegalnej uprawy narkotyków, wyposażone w urządzenia do nawadniania oraz naświetlania. W pomieszczeniu tym odnaleźli również kosze zakupowe, w których rosły krzaki konopi innych niż włókniste o wysokości około 80 centymetrów oraz specjalistyczny sprzęt służący do uprawy, między innymi lampy, filtr węglowy, wentylatory, folie, rury wentylacyjne i nawozy w plastikowych butelkach – wylicza aspirant sztabowy **Dorota Krukowska-Bubiło**, oficer prasowy Komendy Miejskiej Policji w Zamościu.

Policjanci przeszukali jeszcze pokoje w domu 38-latka. Tam też odnaleźli zabronione substancje: biały proszek zawierający klefedron, woreczek z amfetaminą oraz susz roślinny, który po badaniu narkotesterem okazał się być marihuaną.

– Dodatkowo policjanci odnaleźli w mieszkaniu 38-latka wiertarko-wkrętarkę, która pochodziła z kradzieży dokonanej na początku czerwca bieżącego roku w jednym z zamojskich sklepów budowlanych – dodaje asp. sztab. Krukowska-Bubiło.

Odnalezione narkotyki, sprzęt służący do ich uprawy oraz elektronarzędzia funkcjonariusze zabezpieczyli i przewieźli do komendy.

38-latek trafił do policyjnej celi.

Zgromadzony przez policjantów materiał dowodowy pozwolił na przedstawienie podejrzanemu zarzutów. Usłyszał je w minionym tygodniu.

Rzeczniczka zamojskiej Policji informuje, że mężczyzna odpowie za posiadanie i uprawę ziela konopi innych niż włókniste oraz za kradzież elektronarzędzi o łącznej wartości ponad 1000 złotych. Decyzją prokuratora z Prokuratury Rejonowej w Zamościu wobec 38-latka zastosowano środek zapobiegawczy w postaci policyjnego dozoru. **wd**

Senior stracił prawo jazdy

ZAMOŚĆ

85-letni zamościanin potrącił rowerzystkę. Kobieta z obrażeniami ciała trafiła do szpitala. A kierowca auta stracił prawo jazdy.

66-letnia mieszkanka Zamościa upadła na jezdnię, doznając obrażeń.

Do zdarzenia doszło w czwartek 20 czerwca, około godziny 11.20 na ulicy Odrodzenia w Zamościu.

Policjanci zamojskiego ruchu drogowego na miejscu wstępnie ustalili, że cyklistka jechała ścieżką rowerową biegnącą wzdłuż ulicy Partyzantów, w kierunku Nowego Miasta. Natomiast kierujący renault poruszał się prawym pasem ruchu ulicą Partyzantów od strony Nowego Miasta i skręcił w prawo w ulicę Odrodzenia. Następnie ominął dwa auta, których kierujący zatrzymali się, aby ustąpić pierwszeństwa cyklistce i wjechał na przejazd dla rowerów, doprowadzając do potrącenia jadącej po przejeździe cyklistki.

– Po zderzeniu z karoserią samochodu kierująca rowerem 66-letnia mieszkanka Zamościa upadła na jezdnię, doznając obrażeń. Załoga karetki pogotowia przewiozła ją do szpitala – informuje aspirant sztabowy **Dorota Krukowska-Bubiło**, rzecznik prasowy KMP Zamość.

Renault kierował 85-latek z Zamościa. Ani on, ani jego pasażerka nie odnieśli obrażeń. Uczestnicy wypadku zostali poddani badaniu na zawartość alkoholu w organizmie. Wynik wykazał, że oboje byli trzeźwi.

Za rażące naruszenie przepisów ruchu drogowego policjanci zatrzymali 85-letniemu mężczyźnie prawo jazdy.

– Wyjaśniamy dokładne okoliczności wypadku i apelujmy o zachowanie ostrożności na drodze, szczególnie w okolicach przejść dla pieszych i przejazdów dla rowerów. Widząc stojący przed pasami samochód, którego kierujący zatrzymał się, aby ustąpić pierwszeństwa pieszemu lub cykliście, należy również się zatrzymać. Omijanie auta w takiej sytuacji jest nie tylko sprzeczne z prawem drogowym, jest również bardzo niebezpieczne i może doprowadzić do tragedii – poucza aspirant sztabowy Dorota Krukowska-Bubiło. **wd**

Brawo za uczciwość!

LUBYCZA KRÓLEWSKA

Młodzież z Lubyczy w parku znalazła portfel z pieniędzmi i dokumentami. Wszystko przekazali policjantom, a oni odszukali właściciela.

W poniedziałek 17 czerwca do Posterunku Policji w Lubyczy Królewskiej zgłosiły się cztery młode osoby. Poinformowały, że w altance w lubyckim parku miejskim znalazły portfel, w którym była spora suma pieniędzy i dokumenty.

Policjanci ustalili, że ich właścicielem jest mieszkaniec Lubyczy Królewskiej.

– Mężczyzna odebrał już zgubę i nie krył wzruszenia z godnej naśladowania postawy młodzieży, która je znalazła – twierdzi aspirant **Monika Ryczek**, rzecznik prasowy KPP w Tomaszowie Lub.

– Na wyróżnienie zasługuje zachowanie tych czterech młodych osób z Lubyczy Królewskiej. Dzięki ich uczciwości zgubiony portfel z całą zawartością wrócił do właściciela. Warto promować takie zachowania i postawy, gdyż dzięki nim możemy w naszym regionie czuć się bezpiecznie – podkreśla policjantka.

Kierownik Posterunku Policji w Lubyczy Królewskiej osobiście podziękował młodym ludziom za wzorową postawę obywatelską.

Aspirant Monika Ryczek przypomina, że zwrot znalezionych rzeczy jest obowiązkiem każdego znalazcy, który zgodnie z przepisami – powinien dołożyć wszelkich starań, aby zguba trafiła do rąk prawowitego właściciela. Za przywłaszczenie znalezionej rzeczy grozi kara. **wd**

eprasa.pl 1e50b66f45

fleszem ZAMOŚĆ

TRACICHLEB STRACIŁ STANOWISKO. Z zarządu PKP Linii Hutniczej Szerokotorowej został odwołany prezes **Zbigniew Tracichleb** i członek zarządu ds. finansowych **Andrzej Skiba**. Jak czytamy w komunikacie Polskich Kolei Państwowych, w składzie zarządu pozostał **Dariusz Sikora**, członek zarządu ds. handlu i eksploatacji. Zbigniew Tracichleb został powołany na stanowisko w 2016 r. Był też prezesem zarządu PKP LHS w latach 2006-2013. PKP LHS zarządza najdłuższą linią szerokotorową w Polsce, która jest przeznaczona do transportu towarowego. Łączy kolejowe przejście graniczne polsko-ukraińskie Hrubieszów/Izow z woj. śląskim. Liczy prawie 400 km i biegnie przez pięć województw: lubelskie, podkarpackie, świętokrzyskie, małopolskie i śląskie.

LATO W KINIE. Centrum Kultury Filmowej „Stylowy" w Zamościu zaprasza na „Lato w kinie". Przez całe wakacje, od poniedziałku do piątku, na wszystkie seanse rozpoczynające się przed godz. 15 obowiązują bilety w promocyjnej cenie 19 zł. W repertuarze fantastyczne premiery filmowe oraz dużo znakomitych animacji i filmów dla dzieci i młodzieży. Repertuar na www.stylowy.net.

NOWY ŁOWCZY OKRĘGOWY. **Jarosław Kuchta** został powołany na stanowisko łowczego okręgowego w Zamościu. Akt powołania wręczył mu łowczy krajowy **Eugeniusz Grzeszczak**. Jarosław Kuchta od 1997 r. jest członkiem Polskiego Związku Łowieckiego. Od zeszłego roku jest członkiem Zarządu Okręgowego PZŁ w Zamościu, a ponadto komisji rewizyjnych Wojskowego Koła Łowieckiego nr 121 Świt w Zamościu oraz Koła Bielik w Zamościu. Od 2004 r. posiada uprawnienia selekcjonerskie, a od 2007 r. jest instruktorem i sędzią strzelectwa. Był odznaczony Brązowym i Srebrnym Medalem Zasługi Łowieckiej, Brązową i Srebrną Odznaką Zasłużonego dla Łowiectwa na Zamojszczyźnie oraz Medalem Św. Huberta.

WYBIEG OGRODZONY. Ogrodzenie wybiegu dla psów przy ul. Sadowej nad rzeką Łabuńką zostało poprawione. Wykonane przez Centrum Integracji Społecznej w Zamościu prace objęły wymianę siatki ogrodzeniowej oraz montaż cokołów zabezpieczających przed ucieczką czworonogów. Wybieg dla psów działa od 2018 r.

JAK W ULU. 18 czerwca w miejskiej pasiece odbyło się wirowanie miodu. Miodobraniu i degustacji świeżego miodu towarzyszyły warsztaty edukacyjne poświęcone życiu pszczół i prawidłowemu postępowaniu z elektrośmieciami. Miejska pasieka z materiałów z recyclingu pojawiła się w 2021 r. To efekt uczestnictwa miasta w projekcie Elektryczne Śmieci. Pasieką opiekuje się mistrz pszczelarski **Janusz Czuwara**. W wydarzeniu udział wzięli m.in. wiceprezydent Zamościa **Marta Pfeifer**, przedstawiciele Fundacji Odzyskaj Środowisko i organizacji AURAEKO, a także dzieci z Przed-

Te prognozy wcale nie muszą się sprawdzić, ale...

Zamość w 2060 roku będzie 35-tysięcznym miastem

ZAMOŚĆ

Rozpiętość między liczbą urodzeń a zgonów powiększa się z roku na rok. Młodzi ludzie wyjeżdżają na studia i już nie wracają, bo w większych miastach łatwiej o dobrze płatną pracę, a w Zamościu o jakąkolwiek trudno. Miasto cały czas gubi mieszkańców. W 2035 r. Zamość będzie miał 50 tys. mieszkańców, natomiast w 2060 r. ich liczba stopnieje do 35 tys.

Na koniec 2023 r. w Zamościu mieszkało 58 398 osób, w 2060 r. miasto ma liczyć 35. tys. ludzi. Fot. Henryk Andrzejewski

Największą liczbę mieszkańców w 444-letniej historii Zamościa odnotowano w 1998 r. Wówczas mieszkało w mieście 68 288 osób. Ale warto dodać, że nawet wtedy Zamość pod względem liczby mieszkańców był trzecim – po Lublinie i Chełmie – miastem Lubelszczyzny, a Chełm przeskoczył dopiero 10 lat temu (obecnie zamościan jest o ponad 1 000 więcej niż chełmian).

Miasto w liczbach

Na koniec 2023 r. w Zamościu mieszkało 58 398 osób, czyli o 750 mniej niż rok wcześniej i aż o 10 tys. mniej niż w rekordowym 1998 r. Cały czas więcej ludzi umiera, niż się rodzi. W Urzędzie Stanu Cywilnego w Zamościu wydano w zeszłym roku 1 485 aktów zgonu (dla miasta i gminy Zamość). To o 165 mniej niż rok wcześniej, ale dzieci też urodziło się mniej, bo 1 291 (w 2022 r. wydano 1 310 aktów urodzenia), przy czym – jak można wyczytać w „Raporcie o stanie miasta za 2023 r." – utrzymuje się wzrost zarejestrowanych urodzeń zagranicznych. W ub. roku w zamojskim USC zarejestrowano 325 takich maluchów, czyli prawie dwa razy więcej niż rok wcześniej.

Na dodatek spada liczba zawieranych małżeństw. W 2023 r. na ślubnym kobiercu stanęło 381 par, czyli o 40 mniej niż rok wcześniej. Co ciekawe, po raz pierwszy zanotowano więcej zawartych małżeństw cywilnych niż wyznaniowych. Na rozwód zdecydowało się 198 par, a więc o 54 więcej niż w 2022 r.

Ale nie tylko ujemny przyrost naturalny sprawia, że miasto pustoszeje. Ludzie szukają pracy w większych miastach albo za granicą, młodzież wyjeżdża do większych ośrodków na studia, a po ich zakończeniu już do Zamościa nie wraca. Hetmański Gród, jak i całe województwo lubelskie, jest obszarem odpływowym. Więcej osób stąd wyjeżdża, niż melduje się na pobyt stały.

Miasto gubi mieszkańców także kosztem sąsiednich miejscowości, gdzie przeprowadzają się zamościanie. – W 1990 r., nasza gmina miała 17 314 mieszkańców – przypomina **Ryszard Gliwiński**, który od 24 lat jest wójtem gm. Zamość. – Od tamtej pory przybyło nam ponad 6 tys. osób (na koniec zeszłego roku gminę zamieszkiwało 23 877 osób – przyp. red.), czyli tyle, ile mieszkańców liczą sobie inne gminy. Ludzie nie tylko z Zamościa, ale też z dalszych gmin wiejskich chętnie osiedlają się w Wólce Panieńskiej czy Szopinku. Tam jest teraz szaleństwo, bo w Kalinowicach coraz ciężej znaleźć działkę, a na Skokówce już prawie nie ma miejsca. Rocznie wydajemy około 400 decyzji o warunkach zabudowy. Współpraca z miastem jest potrzebna. Jesteśmy na siebie skazani.

Coraz mniejszy Zamość

Przypomnijmy, że na koniec ub. roku miasto liczyło 58,4 tys. mieszkańców, ale – jak wynika z przygotowanej przez Urząd Statystyczny w Lublinie „Prognozy ludności na lata 2023-2060 dla województwa lubelskiego z uwzględnieniem powiatów" – w 2035 r. będzie tu mieszkać 50,8 tys. osób, w 2050 r. – 41 tys., a w 2060 r. tylko 35 tys. Czy można temu zapobiec? Według prezydenta Zamościa **Rafała Zwolaka**, w dobie rozwijającej się branży IT wiele osób wybiera nie aglomeracje, a miejsca spokojne, blisko natury, a Zamość jest takim miejscem. – Musi być też miejscem dobrym do życia dla młodych ludzi, z dobrze płatną pracą, z dostępem do tanich mieszkań, miejscem w żłobku czy przedszkolu dla dzieci. To jest jeden z moich priorytetów – zapewniał nas na początku swojego urzędowania prezydent Zwolak, który stawia na rozwój gospodarczy miasta i stworzenie 1 000 miejsc pracy. – Mam wiele pomysłów, by ściągnąć tu inwestorów, także tych, którzy zechcą – nie w stolicy, a właśnie w Zamościu – ulokować centra logistyczne czy urzędy centralne – mówił w rozmowie z „Kroniką Tygodnia" Rafał Zwolak.

Na koniec trzeba dodać, że wszystkie miasta będą się wyludniać, ale nie w równym tempie. Już w 2035 r. Biała Podlaska może prześcignąć Chełm i zbliżyć się pod względem demograficznym do Zamościa, natomiast w 2060 r. może wyrosnąć na drugie co do wielkości miasto Lubelszczyzny. Według prognoz, Lublin będzie miał wtedy 274 tys. mieszkańców, Biała Podlaska – 40 tys., Zamość – 35,7 tys., a Chełm jedynie 32,5 tys. mieszkańców. – Prognozowanie przyszłości, samo w sobie zawiera element niepewności, ponieważ opiera się o szereg warunków, które muszą być spełnione, aby scenariusz zakładany spełnił się – informuje **Andrzej Matacz**, zastępca dyrektora Urzędu Statystycznego w Lublinie. – Fakt, że jej źródłem jest instytucja państwowa nie oznacza, że procesy demograficzne będą przebiegać dokładnie według założeń, które przyjęliśmy.

Leszek Wójtowicz

Andrzej Matacz, zastępca dyrektora Urzędu Statystycznego w Lublinie – Prognoza ludności na lata 2023-2060 przedstawia założenia i dane dotyczące przewidywanych trendów zmian procesów demograficznych: płodności, umieralności i migracji na pobyt stały. Przygotowane zostały trzy scenariusze przewidywanych zmian ludności Polski w latach 2023-2060. Zgodnie z zaleceniami ONZ (zawartymi w dokumencie *Recommendations on Communicating Population Projections*) zostały zaprezentowane wyniki alternatywnych scenariuszy. Miało to na celu podkreślenie faktu, iż wyniki prognoz są obarczone błędem predykcji. Ze względu na wykorzystanie prognozy w oficjalnych analizach scenariusz średni, uznany przez ekspertów za najbardziej prawdopodobny, został wskazany jako główny. Pozostałe scenariusze mają natomiast pokazywać alternatywne ścieżki rozwoju demograficznego, jakie mogą być obserwowane w przyszłości.

W zoo urodził się leniwiec

ZAMOŚĆ

W połowie czerwca w zamojskim zoo przyszedł na świat leniwiec dwupalczasty. Na razie nie wiadomo, jaką ma płeć.

Mały leniwiec tuż po porodzie wspina się na brzuch samicy i tam przebywa bezpiecznie wczepiony w jej sierść.

Dumnymi rodzicami maluszka zostali Maniek (samiec) i Sid (samica). Maniek trafił do Zamościa z Ogrodu Zoologicznego w Warszawie w styczniu 2021 r., natomiast Sid dołączyła do niego dwa miesiące później (przyjechała z zoo Herberstein w Austrii). Oboje były młodymi osobnikami, nie miały jeszcze 2 lat. A że dojrzałość płciową leniwce osiągają w wieku 3 lat, Maniek i Sid musieli „dorosnąć" do roli rodziców.

Po trwającej ok. 9 miesięcy ciąży Sid urodziła młode w pozycji, w jakiej normalnie przebywa na drzewie, czyli zawieszona na gałęzi „do góry nogami". Mały leniwiec tuż po porodzie wspina się na brzuch samicy i tam przebywa bezpiecznie wczepiony w jej sierść. Jak informują pracownicy Ogrodu Zoologicznego w Zamościu, w okresie karmienia (4-6 tygodni) maluch będzie kurczowo trzymał się matki. Potem przez kolejne miesiące nadal będzie noszony na brzuchu, ale powoli zacznie próbować innego pokarmu niż mleko matki i będzie też starał się sam przemieszczać po gałęziach.

Mały leniwiec nie ma jeszcze imienia. Otrzyma je, gdy trochę podrośnie i będzie można określić jego płeć.

lew

eprasa.pl 1e50b66f45

Najważniejsze dzieło dra Zygmunta Klukowskiego zostało docenione

O doktorze, co pisał dziennik

SZCZEBRZESZYN

Dziennik z lat okupacji Zamojszczyzny doktora Zygmunta Klukowskiego został wpisany na Polską Listę Krajową Programu Pamięć Świata UNESCO. Jego autor był nietuzinkową postacią, zasłużoną nie tylko dla Szczebrzeszyna, gdzie spędził większą część swojego życia, ale dla całego regionu.

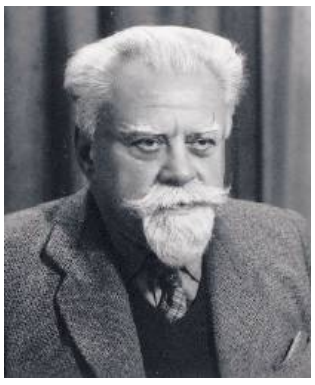

Zygmunt Klukowski (1885-1959).

Kadr z filmu „Doktor Zygmunt Klukowski. Anatomia wolności" w reżyserii Damiana Bieńka.

O wpisaniu dziennika na Polską Listę Krajową Programu Pamięć Świata UNESCO poinformowała 17 czerwca Naczelna Dyrekcja Archiwów Państwowych. Dzieło **Zygmunta Klukowskiego** przechowywane jest w Bibliotece Uniwersyteckiej KUL. Jego dzienniki są jednym z najważniejszych przykładów pamiętnikarstwa z czasów II wojny światowej.

Pod okupacją

W pisanym podczas okupacji niemieckiej i sowieckiej dzienniku Zygmunt Klukowski (1885-1959), lekarz (przed wojną był dyrektorem szpitala w Szczebrzeszynie), społecznik, regionalista, bibliofil, żołnierz Armii Krajowej (za przynależność do AK i odmowę współpracy z nowymi władzami komunistycznymi był w PRL-u szykanowany i więziony) i świadek w procesach norymberskich, przedstawia codzienność Szczebrzeszyna i okolic. Opisuje martyrologię Żydów i tragizm życia Polaków, ale też zbrodnie niemieckie i represje komunistycznego aparatu władzy, przedstawia działalność konspiracyjną i walki oddziałów partyzanckich na terenie Zamojszczyzny, w Puszczy Solskiej i Lasach Janowskich. Dziennik dotyczy także skomplikowanej sytuacji społecznej i religijno-narodowościowej Zamojszczyzny, w tym toczących się na jej terenie działań Organizacji Ukraińskich Nacjonalistów-Ukraińskiej Powstańczej Armii i relacji polsko-ukraińskich.

Zeszyty dziennika zostały pozyskane wraz z pozostałą częścią spuścizny przez Bibliotekę Uniwersytecką KUL w 1963 r. od wdowy po Zygmuncie Klukowskim. Ostatnie z nich, za lata 1944-1954, przekazał w darze Bibliotece wnuk autora, **Andrew Klukowski**, za pośrednictwem Ośrodka „Karta" 20 marca 2007 r.

Pamięć o doktorze

Według **Dariusza Górnego**, współorganizatora wielu regionalnych przedsięwzięć upamiętniających legendarnego medyka, dr Klukowski powinien mieć w Szczebrzeszynie izbę pamięci. Najlepszym miejscem na jej lokalizację mogłaby być kamienica zlokalizowana niemal naprzeciwko szczebrzeszyńskiego szpitala, w której doktor spędził ostatnie lata życia, kiedy komuniści pozbawili go nie tylko funkcji dyrektora szpitala, ale i mieszkania. Izba Pamięci dra Zygmunta Klukowskiego w Szczebrzeszynie byłaby dobrym miejscem do organizowania wystaw historycznych i konferencji, realizacji projektów edukacyjnych i kulturalnych, odtworzenia biblioteki doktora. Mogłyby znaleźć się w niej m.in. eksponaty, dokumenty dotyczące samej historii Szczebrzeszyna, jak i ludzi, którzy mieszkali lub byli z nim związani w ciągu wieków, tworzyli wielowiekową, wielokulturową historię miasta.

Od niedawna właścicielem wzmiankowanej kamienicy jest szczebrzeszyński samorząd. – Jej gruntowny remont może pochłonąć od 800 tys. do 1 mln zł i na chwilę obecną nie stać nas na taki wydatek – powiedział nam **Rafał Kowalik**, burmistrz Szczebrzeszyna. – Będziemy jednak robili wszystko, aby pozyskać z zewnątrz środki na rewitalizację budynku, w którym znalazłaby się nie tylko izba pamięci dra Klukowskiego. Obiekt mógłby mieć charakter wielofunkcyjny.

Po śmierci Zygmunt Klukowski spoczął na szczebrzeszyńskim cmentarzu. Patronuje jednej z ulic w miasteczku, na pewno zasługuje też na izbę pamięci.

Oficjalne wręczenie certyfikatów wpisu na Polską Listę Krajową Programu Pamięć Świata UNESCO odbędzie się 26 czerwca w Belwederze. – To dla nas wszystkich będzie wyjątkowe wydarzenie – mówi **Artur Podsiadły**, dyrektor Biblioteki Uniwersyteckiej KUL.

W uroczystościach weźmie udział wnuk autora dzienników – Andrew Klukowski. Dzień później w Czytelni Teologiczno-Filozoficznej Biblioteki Głównej KUL odbędzie się premierowa projekcja filmu „Doktor Zygmunt Klukowski. Anatomia wolności" w reżyserii **Damiana Bieńka**, który powstawał we współpracy Akademii Nowoczesnych Mediów i Komunikacji KUL z biblioteką. Dariusz Górny chciałby, aby pokazać film na dużym ekranie w Szczebrzeszynie.

Leszek Wójtowicz

Sto lat OSP!

ZŁOJEC

Ochotnicza Straż Pożarna w Złojcu w gm. Nielisz działa już sto lat! Uroczystości jubileuszowe odbyły się 16 czerwca.

Strażacy do kościoła przemaszerowali w asyście Orkiestry Dętej „Echo Kniei" ze Szczebrzeszyna.

Obchody poprzedzone zostały mszą świętą w intencji strażaków, którą odprawił ks. **Sylwester Zwolak**, proboszcz złojeckiej parafii. Strażacy do kościoła przemaszerowali w asyście Orkiestry Dętej „Echo Kniei" ze Szczebrzeszyna.

W ramach obchodów jednostka OSP w Złojcu została odznaczona „Złotym Znakiem Związku". Dekoracji sztandaru jednostki dokonał członek Zarządu Głównego ZOSP RP **Sławomir Bartnik** w asyście lubelskiego komendanta wojewódzkiego PSP st. bryg. **Zenona Pisiewicza**, prezesa Zarządu Powiatowego ZOSP RP w Zamościu **Stanisława Grześko** oraz **Adama Niemca**, prezesa Zarządu Oddziału Gminnego OSP w Nieliszu.

Ponadto wyróżniający się strażacy z terenu gm. Nielisz, w tym strażacy z jednostki OSP w Złojcu, zostali odznaczeni medalami „Za zasługi dla pożarnictwa" oraz odznakami „Strażak wzorowy".

lew

OSP w Złojcu została odznaczona „Złotym Znakiem Związku".

Ratusz w batiku, batik w Ratuszu

ZAMOŚĆ

Do połowy lipca w Galerii Hol Ratusza oglądać można wystawę prac wychowanków Pracowni Batiku Młodzieżowego Domu Kultury w Zamościu z cyklu „KRAJ-obrazy".

Pejzaże tworzone w różnych interpretacjach powstawały pod okiem **Magdaleny Cieplechowicz-Buczak**, a ich autorami są **Jakub Brykner, Emilia Buczak, Kinga Majkut, Maja Orchowska, Maja Czuchaj, Michalina Ciucka, Karolina Wójtowicz, Oliwia Kuźma, Lena Szmidt, Zuzanna Skowron, Zuzanna Grzywińska, Anna Sędłak, Zuzanna Niećko, Hanna Torzewska, Natalia Krawiec** i **Marcelina Witko-Nabakki**.

Otwarcie wystawy w galerii na drugim piętrze zamojskiego Ratusza miało miejsce 20 czerwca.

lew

Nadaj swoje ogłoszenie drobne w 3 tytułach
GRUPA WYDAWNICZA SŁOWO
kronika TYGODNIA
super tydzień chełmski
SŁOWO PODLASIA
„Kronika Tygodnia", Zamość, ul. Żeromskiego 3 tel. 84 638 43 93

fleszem ZAMOŚĆ

szkola Miejskiego nr 7 z Oddziałami Integracyjnymi.

■ **OKULISTA DLA DZIECI.** W zamojskim szpitalu „papieskim" uruchomiono poradnię okulistyki dziecięcej, która mieści się na parterze (pokój nr 39). Zarejestrować dziecko do lekarza można telefonując pod nr 84 539 90 96 lub 84 539 90 97. Świadczone w poradni usługi są bezpłatne.

Gmina Krasnobród

■ **I PO TURNUSIE.** Zakończył się dwutygodniowy turnus wytchnieniowy dla 40 dzieci z Winnicy i Żytomierza, które przyjechały do Krasnobrodu na zaproszenie Caritas Diecezji Zamojsko-Lubaczowskiej. Goście z Ukrainy odwiedzili Firlej, Lublin i Zamość, wzięli udział w spotkaniu z biskupem **Marianem Rojkiem**, zwiedzali Krasnobród i Roztocze oraz uczestniczyli w zajęciach sportowych i edukacyjno-aktywizujących.

Gmina Szczebrzeszyn

■ **FOTOPUŁAPKI NA ŚMIECIARZY.** Od 17 czerwca na terenach Niedzielisk i Wielączy – w okolicach Dziewczej Góry – działają fotopułapki, które mają zapobiegać nielegalnemu wyrzucaniu śmieci w otulinie Roztoczańskiego Parku Narodowego. To pomysł burmistrza Szczebrzeszyna **Rafała Kowalika**, który przypomina o wysokich karach pieniężnych za wyrzucanie śmieci w miejscach niedozwolonych. Miejsce montowania pułapek będzie regularnie zmieniane.

Gmina Zamość

■ **MEDALE ZA ORIENTACJĘ.** 36-osobowa reprezentacja UKS Azymut Siedliska wzięła udział w Mistrzostwach Województwa Podkarpackiego w Biegu na Orientację, które zostały przeprowadzone w lasach koło miejscowości Tryńcza. Miejsce na podium w swoich kategoriach wiekowych wywalczyli: **Kinga Bandrowska**, **Zuzanna Szarek**, **Monika Biszkont**, **Gabriel Pitwała**, **Jakub Kiecana** i **Bartłomiej Paruch** (złote medale), **Małgorzata Bożek**, **Kuba Dziduch** i **Damian Pyszak** (srebro) oraz **Zuzanna Kołtun**, **Karolina Kardasz**, **Hanna Blonka**, **Dawid Bekier**, **Bartłomiej Oryszczak** i **Andrzej Jacek** (brąz).

■ **DZIECI ŚWIĘTOWAŁY.** Na plac zabaw w Wychodach przybyło 15 czerwca liczne grono najmłodszych mieszkańców sołectwa i okolic pod opieką rodziców. Okazją był obchodzony nieco wcześniej Dzień Dziecka. W imieniu organizatorów przybyłych na wydarzenie powitała sołtys **Anna Majda**. Nikt z milusińskich się nie nudził. Uśmiechnięte buźki i wielkie zaangażowanie w gry, tańce i warsztaty z animatorkami z „Krainy Uśmiechu" świadczyły o dobrej zabawie. Można było skorzystać z dmuchanych zamków i przejechać się quadem OSP Mokre. Na zmęczonych uczestników czekały napoje, słodkie ciasteczka oraz kiełbaski z grilla przygotowane przez panie z miejscowego KGW.

lew

eprasa.pl 1e50b66f45

fleszem HRUBIESZÓW

Gmina Werbkowice

WŁADZE SOŁECKIE JUŻ PRAWIE W KOMPLECIE. Zakończyła się kolejna seria wyborów sołtysów i rad sołeckich w gminie Werbkowice. Kogo mieszkańcy obdarzyli zaufaniem? Sołtysi: **Wiesław Zieleniucha** (Honiatyczki), **Anna Chyrchała** (Werbkowice), **Beata Beńko** (Łotów), **Józef Skirski** (Honiatycze), **Mateusz Emerle** (Honiatycze), **Elżbieta Bogucka** (Terebiniec), **Mariusz Czernoba** (Terebiń-Zady), **Anna Piotrowska** (Turkowice), **Konrad Kamiński** (Alojzów), **Józef Brzoza** (Terebiń-Kolonia), **Ewelina Lipczyńska-Kłoda** (Terebiń), **Jan Piądło** (Sahryń-Kolonia), **Klaudia Borsuk** (Sahryń), **Edyta Wójcik** (Zagajnik), **Mariusz Kozak** (Adelina), **Czesław Tarnawski** (Wronowice), **Krystyna Kapusta** (Malice), **Elżbieta Ślusarz** (Łysa Góra), **Wiesław Podolak** (Strzyżowiec), **Joanna Ciucka** (Konopne), **Anna Wróbel** (Kotorów).

TANECZNYM KROKIEM. GOK w Werbkowicach zaprasza na potańcówkę, która odbędzie się 29 czerwca o godzinie 19.30 na deptaku przy GOK. Do tańca zagra zespół MAX DANCE. Wstęp wolny.

MUZYKANCI NA SCENIE. W niedzielę, 16 czerwca, w amfiteatrze w Werbkowicach odbył się XIV Wojewódzki Festiwal Kapel Ulicznych i Podwórkowych. Po przesłuchaniu ośmiu kapel, jury w składzie: **Piotr Czyryk** (przewodniczący), **Aleksandra Chojnacka** oraz **Jerzy Bałakut**, przyznało następujące nagrody: **I miejsce** – Szczebrzeska Kapela Podwórkowa, **II miejsce** – Kapela Katarzyna z Pokrówki, **III miejsce** – Kapela Retro Swing z Łęcznej. Dodatkowo, przyznano tytuły najlepszego wokalisty, który otrzymał **Krzysztof Lisowski** z Kapeli Podwórkowej STAH z Werbkowic oraz najlepszego instrumentalisty, którym został **Roman Śliwiński** ze Szczebrzeskiej Kapeli Podwórkowej.

STRAŻACKA RYWALIZACJA. Już w najbliższą niedzielę, 30 czerwca, na boisku treningowym przy stadionie w Werbkowicach odbędą się Gminne Zawody Sportowo-Pożarnicze. Zbiórka uczestników o godzinie 8.30, a rozpoczęcie konkurencji o 9.00. Do udziału w wydarzeniu zapraszają: wójt Gminy Werbkowice **Monika Podolak** oraz Zarząd Oddziału Gminnego Związku OSP RP.

Gmina Uchanie

DLA MŁODYCH ARTYSTÓW. Gminny Ośrodek Kultury w Uchaniach zaprasza dzieci w wieku od 6 do 10 lat na plener malarski, który odbędzie się 27 czerwca. Wydarzenie rozpocznie się o godzinie 9.30 i potrwa do 11.30. Młodzi artyści będą mogli szkicować stary dwór na wzgórzu zamkowym w Uchaniach. Plener malarski to doskonała okazja do rozwijania umiejętności artystycznych, a także do spędzenia czasu na świeżym powietrzu w pięknym otoczeniu. Uczestnicy będą mieli możliwość poznania nowych technik malarskich i doskonalenia swoich umiejętności pod okiem doświadczonych instruktorów. Liczba miejsc jest ograniczona. Zapisy prowadzone są do 25 czerwca – telefonicznie pod numerem 84 657 72 57 lub osobiście w Gminnym Ośrodku Kultury w Uchaniach. Organizatorzy zapewniają wszystkie niezbędne materiały plastyczne. **sin**

Los połączenia kolejowego Hrubieszów – Wrocław wciąż niepewny

Rozwój czy wykluczenie komunikacyjne?

HRUBIESZÓW

Wciąż nie ma jasnej deklaracji co do przyszłości połączenia PKP Intercity na trasie Hrubieszów – Wrocław. Władze kolejowej spółki do tej pory nie przekazały konkretnej informacji. A ministerstwo infrastruktury wciąż nie udzieliło odpowiedzi na interpelację poselską w tej sprawie. Tymczasem likwidacji takiego połączenia sprzeciwiają się kolejne samorządy.

Obecnie na tej trasie pasażerowie podróżują taborem PKP Intercity, dostosowanym do obsługi takich tras o wielogodzinnym czasie przejazdu.

O tym, że pociąg relacji Hrubieszów – Wrocław może zniknąć z rozkładu jazdy, a w jego miejsce pojawi się połączenie z Hrubieszowa do Krakowa obsługiwane przez archaiczny tabor kolejowy sprzed 50 lat, pisaliśmy w Kronice Tygodnia w kwietniu br. O takiej możliwości zaalarmowali wolontariusze z nieformalnej grupy miłośników kolei „Pociągiem do Hrubieszowa".

Protesty i apele samorządów

W tej sprawie interweniował jeszcze w kwietniu ówczesny prezydent Zamościa.

„Pociągi Intercity jeżdżące z Hrubieszowa do Wrocławia dysponują wysokiej klasy taborem. W pełni klimatyzowane wagony z możliwością regulacji temperatury, są wyposażone w gniazdka elektryczne dla każdego miejsca, regulowane fotele, nowoczesny system informacji pasażerskiej oraz możliwość wyboru przestrzeni przedziałowej i bezprzedziałowej, a także przestrzeni dedykowanej podróżnym z dziećmi oraz warunki do bezpiecznego przewozu rowerów. Oszacować można, że około 80-90 proc. biletów na pociąg z Hrubieszowa do Wrocławia Głównego kupowana jest na trasy dalekobieżne, gdzie czas przejazdu wynosi co najmniej 6 godzin. Dlatego dla tych pasażerów najważniejsza jest pozbawiona uciążliwych przesiadek, komfortowa i bezpieczna podróż" – **Andrzej Wnuk** przytaczał argumenty społeczników z grupy „Pociągiem do Hrubieszowa".

W maju interweniowały również władze Hrubieszowa. Burmistrz **Marta Majewska** pisała w tej sprawie do marszałka województwa lubelskiego **Jarosława Stawiarskiego**, a jej zastępca – **Paweł Wojciechowski** – do posła **Krzysztofa Grabczuka**.

– Nie ulega wątpliwości, że słaba dostępność transportowa ma ogromny wpływ na wyludnianie się miast i powiatów. Hrubieszów od lat doświadcza tego negatywnego trendu. Utrzymanie połączenia kolejowego Hrubieszów – Wrocław jest kluczowe dla przeciwdziałania wykluczeniu komunikacyjnemu naszego regionu oraz rozwoju naszego miasta. Stanowi to dla lokalnej społeczności dostęp do bezpiecznego i wygodnego środka transportu o systemowej sile wynikającej ze zintegrowania z ogólnokrajową siecią kolejową – pisali hrubieszowscy samorządowcy.

Odpowiedzi brak

W pierwszej połowie czerwca do prezesa PKP Intercity wystąpił poseł **Sławomir Zawiślak**. Parlamentarzysta podkreśla, że w przeszłości takie działania spotkały się z protestami pasażerów i mieszkańców regionu, którzy teraz obawiają się powtórzenia nieudanych prób skracania połączeń kolejowych i wprowadzania przestarzałego taboru.

– Dobrze pamiętamy na Zamojszczyźnie porażkę jaką zakończyły się w 2019 roku pomysły skracania relacji pociągów kursujących do Wrocławia oraz pomysły jeżdżenia na Zamojszczyznę zbieraniną starych pociągów regionalnych. Jestem przekonany, że nikt z mieszkańców nie chce tego scenariusza powtarzać kolejny raz – napisał poseł Zawiślak.

W sprawie połączenia kolejowego Hrubieszów – Wrocław, zamojski parlamentarzysta złożył też interpelację poselską. Na razie jej adresat, czyli minister infrastruktury, nie odpowiedział.

Pojawiające się w przestrzeni publicznej nieoficjalne na razie sygnały o likwidacji tego połączenia wywołały też sprzeciw samorządów powiatowych, nie tylko z Lubelszczyzny.

– Niekorzystne zmiany dla pasażerów w postaci obniżenia komfortu podróży czy też uciążliwych przesiadek, prowadzić będą do zmniejszenia liczby podróżujących, co przełoży się na spadek przychodów dla Spółki PKP Intercity S.A. – napisał do Ministra Klimczaka starosta hrubieszowski **Józef Kuropatwa**.

Wsparcie przyszło też z Podkarpacia. Do ministerstwa infrastruktury wystąpił również **Janusz Zarzeczny**, starosta stalowowolski. – Zmiany w relacjach pociągów nie powinny ograniczać i utrudniać mieszkańcom poszczególnych regionów możliwości transportu do dużych ośrodków miejskich, które najczęściej stanowią dla nich miejsce kształcenia, pracy lub specjalistycznych wizyt lekarskich – napisał Zarzeczny.

– Drodzy czytelnicy – współpasażerowie. Obecnie mamy bezpośrednie połączenie kolejowe Hrubieszowa z Wrocławiem przez: Zamość, Stalową Wolę, Kraków, Katowice, Gliwice i Opole, obsługiwane komfortowym, bezpiecznym i co chyba tutaj najistotniejsze, cenionym przez pasażerów taborem PKP Intercity dedykowanym do obsługi właśnie takich tras o wielogodzinnym czasie przejazdu. W tym konkretnym przypadku jedynego połączenia w ciągu doby, relacja i tabor ją obsługujący to dwie podstawowe cechy, których utrzymanie wyznaczy czy oferta przewozów będzie nie gorsza lub na ile będzie gorsza niż obecnie – piszą społecznicy z grupy „Pociągiem do Hrubieszowa".

red

Trzy dekady zwiadowców

HRUBIESZÓW

Minęło już 30 lat od utworzenia 2. Hrubieszowskiego Pułku Rozpoznawczego. Zwiadowcy świętowali swój jubileusz 17 czerwca. Obchody zorganizowano na terenie Hrubieszowskiego Ośrodka Sportu i Rekreacji.

Defilada pododdziałów pułku.

Podczas uroczystego apelu wręczono odznaczenia i wyróżnienia dla zasłużonych żołnierzy. Fot. 2. Hrubieszowski Pułk Rozpoznawczy

Uroczystości jubileuszowe rozpoczęły się mszą świętą w Kościele pw. Matki Bożej Nieustającej Pomocy. Następnie odbył się uroczysty apel, podczas którego minutą ciszy uczczono pamięć tragicznie zmarłego żołnierza 1 Warszawskiej Brygady Pancernej, śp. sierż. **Mateusza Sitka**.

Dowódca 2. Hrubieszowskiego Pułku Rozpoznawczego – płk **Krzysztof Sarnowski** – podziękował żołnierzom i pracownikom cywilnym za ich służbę i zaangażowanie. Podczas uroczystego apelu wręczono odznaczenia i wyróżnienia dla zasłużonych żołnierzy oraz osób wspierających rozwój pułku. Uroczystość uświetniła defilada pododdziałów pułku oraz pokaz sprzętu wojskowego, a także występy Orkiestry Wojskowej w Lublinie.

Dla uczestników przygotowano też stoiska promocyjne 2. Hrubieszowskiego Pułku Rozpoznawczego, 19 Nadbużańskiej Brygady Obrony Terytorialnej oraz WCR Zamość.

2. Hrubieszowski Pułk Rozpoznawczy im. mjr Henryka Dobrzańskiego „Hubala", został powołany decyzją szefa Sztabu Generalnego Wojska Polskiego z 25 maja 1994 roku. Powstał na bazie 8. Ośrodka Materiałowego w Hrubieszowie.

8 czerwca 1996 r. jednostka otrzymała sztandar ufundowany przez społeczeństwo ziemi hrubieszowskiej i jako patrona przyjęła mjra **Henryka Dobrzańskiego** „Hubala".

– Nasz pułk od trzech dekad pełni kluczową rolę w obronności kraju, realizując misję ochrony suwerenności i bezpieczeństwa Rzeczypospolitej Polskiej. W ciągu tych 30 lat wiele się zmieniło ale niezmiennie pozostajemy oddani służbie, gotowi do działania w każdych warunkach i zawsze stawiając na pierwszym miejscu dobro naszej Ojczyzny – informuje 2. Hrubieszowski Pułk Rozpoznawczy.

red

eprasa.pl 1e50b66f45

PORA NA WAKACJE W GMINIE ŁASZCZÓW!

Skarpa Dobużańska. Fot. J. Cabaj

Gmina Łaszczów charakteryzuje się dużą atrakcyjnością przyrodniczą i turystyczną. Łaszczów położony jest nad rzeką Huczwą, na obszarze Grzędy Sokalskiej, a więc charakterystycznym ciągu wzniesień przypominających garby. Głównymi atutami tutejszego środowiska przyrodniczego są walory krajobrazowe w postaci lasów, stawów, rzek oraz innych interesujących obiektów. Warto zobaczyć chociażby Skarpę Dobużańską, stanowiącą rezerwat, Las Lipowy w Uroczysku Bukowiec czy Stawy Łaszczowieckie.

Ale Łaszczów to nie tylko piękna przyroda. Turyści mogą udać się w kierunku Kościoła Parafialnego pw. św. Apostołów Piotra i Pawła (początki jego parafii sięgają 1397 roku), Zespołu Dworskiego w Dobużku (z którego do dziś przetrwały dwór i oficyna, magazyn z okresu międzywojennego, kuźnia sprzed 1922 r. oraz figura Najświętszej Marii Panny Niepokalanie Poczętej z końca XIX w.), strzegące miasteczka Figury Kolumnowe z XVIII w., kanelowana Kolumna w Nadolcach czy łaszczowieckie nekropolie.

Są też ruiny Pałacu w Łaszczowie, który jest nierozerwalnie związany z nazwą i powstaniem samego miasta. Zbudował go w połowie XV w. kasztelan czerski Aleksander – przedstawiciel rodu Szeptyckich, który osiedlił się w województwie bełskim.

Turyści poszukujący aktywności fizycznej mogą też skorzystać z siłowni zewnętrznych, a także wybrać się na piesze i rowerowe wycieczki krajoznawcze. W Łaszczowie znajduje się także stadion miejski, na którym odbywają się mecze piłki nożnej lokalnego Klubu Sportowego Korona Łaszczów, a tuż obok znajduje się także kort tenisowy. Przy Zespole Szkolno-Przedszkolnym w Łaszczowie mieści się boisko sportowe, na którym można pograć w koszykówkę oraz siatkówkę.

Gminny Ośrodek Kultury w Łaszczowie w trakcie wakacji organizuje wiele atrakcji dla mieszkańców. Jedną z propozycji jest projekt „Wakacyjne Harce", który skierowany jest głównie do najmłodszych mieszkańców gminy. Dzieci mogą wziąć udział w różnego rodzaju zajęciach tematycznych, wycieczkach , konkurencjach sportowych, warsztatach oraz różnorodnych formach spędzania wolnego czasu.

Wydarzenie to ma na celu nie tylko umilenie dzieciom czasu wakacyjnego, ale także zachęcenie ich do spędzania czasu aktywnie i kreatywnie. Dzięki udziałowi w różnorodnych zajęciach, dzieci mają możliwość rozwijania swoich pasji i zainteresowań, a także poznawania nowych miejsc i ludzi.

W trakcie tegorocznych wakacji Gminny Ośrodek Kultury w Łaszczowie ma w planie zorganizować wiele interesujących wydarzeń i zajęć dla mieszkańców gminy i okolic. Ośrodek Kultury ma być miejscem, gdzie każdy mógł znaleźć coś dla siebie – od dzieci po seniorów, nie tylko w trakcie wakacji.

Oprócz projektu „Wakacyjne Harce" dla najmłodszych dzieci będą organizowane zajęcia plastyczne, animacyjne, kreatywne i sportowe, które mamy nadzieję będą cieszyły się dużym zainteresowaniem.

Ponadto, Gminny Ośrodek Kultury w Łaszczowie podczas tegorocznego okresu wakacyjnego w planie ma jeszcze wydarzenia plenerowe tj. Wieczór dla Kół Gospodyń wiejskich połączony z występem zespołu z Czech z tegorocznej edycji Euro-folku, Dożynki Gminno-Parafialne oraz rajd rowerowy dla wszystkich mieszkańców w poszukiwaniu grodów historycznych. Dzięki temu mieszkańcy będą mieli okazję spędzić czas w miłej atmosferze, cieszyć się sobą oraz spotkać się ze znajomymi.

W rezultacie, działania Gminnego Ośrodka Kultury w Łaszczowie w trakcie tegorocznych wakacji będą bardzo aktywne i bogate w różnorodne wydarzenia kulturalne. Dzięki temu mieszkańcy będą mieli okazję spędzić czas w interesujący sposób.

Gminny Ośrodek Kultury w Łaszczowie w ten sposób stara się stworzyć atmosferę przyjazną i rozwijającą dla wszystkich mieszkańców, niezależnie od wieku czy zainteresowań. Działania GOk-u w trakcie wakacji mają na celu promowanie kultury, integrację społeczności oraz sprawienie, by letnie miesiące były pełne radości, zabawy i pozytywnych emocji.

Stawy Łaszczowieckie. Fot. J. Cabaj

Boisko przy Zespole Szkolno-Przedszkolnym w Łaszczowie. Fot. D. Ratyna

Siłownia zewnętrzna w sołectwie Podhajce. Fot. D. Ratyna

eprasa.pl 1e50b66f45

fleszem TOMASZÓW LUB.

ZAPROSZENIE NA SESJĘ. 27 czerwca 2024 roku, o godzinie 15.30, w sali konferencyjnej Urzędu Miasta przy ul. Lwowskiej 57 w Tomaszowie Lubelskim rozpoczną się obrady III sesji IX kadencji Rady Miasta. W proponowanym porządku posiedzenia jest między innymi udzielenie burmistrzowi wotum zaufania, a następnie rozpatrzenie i zatwierdzenie sprawozdania finansowego wraz ze sprawozdaniem z wykonania budżetu za ub. rok oraz udzielenie absolutorium burmistrzowi z tytułu wykonania budżetu miasta. Radni podejmą też decyzję co do przystąpienia Tomaszowa Lubelskiego do realizacji projektu pn. „Transgraniczne Roztocze – ochrona kompleksu przyrodniczego poprzez poprawę gospodarki ściekowej na terenie Miasta Tomaszowa Lubelskiego i Gminy Solonka" w ramach Programu Interreg NEXT Polska – Ukraina 2021-2027. Transmisja z obrad Rady Miasta jest dostępna na stronie www.tomaszow-lubelski.pl.

JAKI JEST STAN MIASTA? Na najbliższej sesji (27 czerwca), radni rozpatrzą Raport o stanie Miasta Tomaszów Lubelski za 2023 rok. Nad przedstawionym przez burmistrza dokumentem zostanie przeprowadzona debata, w której oprócz radnych, będzie mogło wziąć udział 15 mieszkańców Tomaszowa Lubelskiego. Ten kto chciałby zabrać głos, musi złożyć do Przewodniczącego Rady Miasta – **Grzegorza Zielińskiego** – pisemne zgłoszenie zawierające: imię, nazwisko, adres zamieszkania oraz podpis, poparte podpisami co najmniej 20 osób udzielających poparcia zgłaszającemu się do udziału w debacie. Zgłoszenie należy złożyć najpóźniej do 26 czerwca w Urzędzie Miasta przy ul. Lwowskiej 57, w godzinach pracy urzędu, w pokoju numer 31 – Biuro Rady Miasta. Wzór zgłoszenia oraz raport o stanie miasta za 2023 rok są zamieszczone do wglądu na stronie internetowej miasta tomaszow-lubelski.pl.

PŁYWANIE NA WAKACJE. Tomaszowski Klub Sportowy „Tomasovia" prowadził rekrutację do programu „Umiem pływać!". Na zajęcia zgłaszano dzieci uczęszczające do miejskich szkół podstawowych (nr 1, nr 2 i nr 3), które w roku szkolnym 2023/2024 uczyły się w klasie drugiej. Osoby zakwalifikowane będą miały dofinansowaną naukę pływania ze środków Funduszu Zajęć Sportowych dla Uczniów, których dysponentem jest Minister Sportu i Turystyki. Zajęcia dla nich będą prowadzone od 1 lipca do 31 sierpnia 2024 r. na Krytej Pływalni działającej przy Ośrodku Sportu i Rekreacji „Tomasovia".

Gmina Bełżec

REMONT KAPLICZKI SKOŃCZONY. W pierwszym tygodniu czerwca wójt gminy Bełżec **Mateusz Jarosz** uczestniczył w odbiorze końcowym robót wykonanych w ramach zadania „Remont kapliczki domkowej św. Antoniego". Prace, jakie tam wykonano, obejmowały

Regionaliści, sportowcy, działacze społeczni i ludzie kultury

Zasłużyli się dla gminy

LUBYCZA KRÓLEWSKA

Po raz trzeci burmistrz Marek Łuszczyński wręczył odznaczenia Zasłużony dla Gminy Lubycza Królewska. W ten sposób uhonorował osoby i instytucje, które wykazały się dużym wkładem w promocję i rozwój społeczności lokalnej.

Zasłużeni dla Gminy Lubycza Królewska odebrali odznaczenia 15 czerwca, podczas uroczystej sesji rady miejskiej.

Odznaczenia wręczone zostały 15 czerwca, podczas uroczystej sesji Rady Miejskiej w Lubyczy Królewskiej z okazji 602. rocznicy pierwszej wzmianki o Lubyczy Królewskiej. Tak jak w latach poprzednich przyznano je w kilku kategoriach, ale tym razem nie nadano tytułu Honorowy Obywatel Lubyczy.

W kategorii samorząd do grona zasłużonych osób dołączyły **Anna Krzyszycha** – wieloletnia nauczycielka i wicedyrektor w Szkole Podstawowej im. gen. Nikodema Sulika w Lubyczy Królewskiej, również sekretarz gminy w latach 2007-2008 i wiceprzewodnicząca Rady Miejskiej kadencji 2018-2024, aktywny samorządowiec i działacz społeczny oraz **Bożena Och** – aktywna działaczka społeczna i samorządowa, od 1995 roku nieprzerwanie sołtys sołectwa Nowosiółki Kardynalskie.

ZALVIS Mieczysław Zazula oraz Przedsiębiorstwo Przewozowo-Handlowo-Usługowe AFARBUS Zbigniew Przybysz otrzymały odznaczenie w kategorii firma za promowanie i wspieranie gminy.

Za pisanie historii

Za działalność kulturalną odznaczenie przyznano portalowi Historia Regionu Tomaszów Lubelski-Bełz-Rawa Ruska – jego autorom **Zdzisławowi Pizunowi**, **Ryszardowi Gawrysiowi**, **Anecie Siemieńskiej**, a także **Marii Bielak**.

Portal Historia Regionu 10 lat temu założyli pochodzący z Siedlisk Ryszard Gawryś, (obecnie mieszkający w Belgii regionalista i kolekcjoner) i Zdzisław Pizun, historyk z Lubyczy Królewskiej. Później dołączyła do nich Aneta Siemieńska – historyk z Rudy Żurawieckiej.

– Do najważniejszych osiągnięć tego zespołu należy zaliczyć: organizację w latach 2018-2023 pięciu Pikników Regionalnych w Siedliskach oraz opracowanie trzech zbiorowych publikacji regionalnych pod wspólnym podtytułem „Szkice historyczne i literackie": „Od Zamościa po Lwów" (2020), „Z Roztocza na Grzędę Sokalską" (2021) i „Od Narola po Bełz" (2022). Aby sprawniej funkcjonować w regionie, w 2022 r. członkowie redakcji „Historia Regionu" założyli stowarzyszenie – Towarzystwo Regionalne „Siemowit" z siedzibą w Rudzie Żurawieckiej. Redakcja w 2022 r. z okazji jubileuszu 600-lecia Lubyczy Królewskiej przygotowała publikację „Rocznik Lubycki", którego kontynuacją od 2023 r. jest opracowywane przez te same osoby czasopismo „Nowy Rocznik Lubycki". W składzie zespołu redakcyjnego „Historia Regionu" z czasem znaleźli się również regionaliści: **Mariusz Skorniewski** z Ulhówka i **Hubert Mróz** z Lublina – mówi **Mariusz Lewko**, przewodniczący Rady Miejskiej w Lubyczy.

Przedstawia też Marię Bielak.

– Pani Maria jest nauczycielką w Państwowej Szkole Muzycznej I stopnia im. Andrzeja Cwojdzińskiego w Tomaszowie Lubelskim. Znakomicie śpiewa i gra na instrumentach. Od ponad 20 lat prowadzi zespoły muzyczne w gminie Lubycza Królewska, dziecięce i młodzieżowe: Lubyckie Jutrzenki, Vivo, Wokalne Trio oraz chór nauczycielki Rapsodia i zespół wokalny Kresowiacy – wylicza M. Lewko.

Za sportowe emocje

Za działalność sportową na rzecz gminy Lubycza odznaczenie dostało trzech sportowców.

Janusz Nazarowicz – rodowity lubyczanin, piłkarz i trener sportowy związany od wczesnej młodości z klubem GLKS Granica Lubycza Królewska. W latach 1998-1999 był trenerem grupy trampkarzy. Karierę seniorską rozpoczął w Granicy w 1989 roku. Grał zwykle na pozycji pomocnika.

Wacław Koszel – trener lekkoatletyki, emerytowany nauczyciel wychowania fizycznego w Szkole Podstawowej im. gen. Nikodema Sulika w Lubyczy Królewskiej i nieistniejącym już Technikum Mechanizacji Rolnictwa w Lubyczy Królewskiej. Szachista. Kilkukrotny Mistrz Polski Nauczycieli, a także wychowawca wielu świetnych lekkoatletów, szczególnie biegaczy. Trener narciarstwa biegowego.

Daniel Bzowski – rodowity lubyczanin, siedmiokrotny mistrz Polski juniorów na różnych dystansach biegowych. Czterokrotny mistrz świata w biegach lekarzy. Obecnie jest neurochirurgiem w szpitalu w Radzyniu Podlaskim.

Za bycie „wizytówką"

W tym roku w kategorii działalność społeczna zostali uhonorowani: Koło Gospodyń Wiejskich „Lubczyk", które w tym roku obchodziło jubileusz 10-lecia powstania, i **Mirosław Rosół** – społecznik, inicjator wielu działań kulturalnych i sportowych, wieloletni strażak ochotnik, prezes OSP w Machnowie Nowym.

Wyróżnienie otrzymała też Agroturystyka Syrtow Zatyle za promowanie turystycznych walorów gminy swoja działalnością.

Pośmiertnie za zasługi w działalność na rzecz społeczności lokalnej tytułem Zasłużony dla Gminy Lubycza Królewska uhonorowani zostali: **Józef Wójtowicz** i **Marian Pliżga**.

Józef Wójtowicz był założycielem i pierwszym kierownikiem zespołu ludowego Pogranicze. Występował z tym zespołem i zdobywał nagrody na festiwalach i przeglądach pieśni ludowych. W 2006 roku był także wśród założycieli orkiestry strażackiej (obecnie Kapeli Lubyckiej).

Natomiast Marian Pliżga był absolwentem SGGW w Warszawie, członkiem zespołu „Promni" SGGW, nauczycielem, choreografem i kierownikiem Ludowego Zespołu Artystycznego „Lubyczanie" (od 1984 roku) działającego przy Technikum Mechanizacji Rolnictwa w Lubyczy Królewskiej.

– Pod jego kierunkiem zespół wziął udział w wielu koncertach i wyjazdach m.in. występował podczas dożynek prezydenckich w Spale w 2000 roku. Koncertował w Norwegii, Francji i Belgii, promując zawsze polską kulturę ludową i naszą gminę – mówi przewodniczący Rady Miejskiej.

Nagrodę dla Wójtowicza odebrała jego córka – **Barbara Jamborko**. A przyznaną Pliżdze – synowie **Radosław i Rafał Pliżga**.

wd

Bądź jak burmistrz, przesiądź się na rower

TOMASZÓW LUBELSKI

20 czerwca był Pierwszym Tomaszowskim Dniem Roweru. Żeby promować jazdę na rowerze, zamiast samochodem, władze miasta, dyrektorzy, kierownicy i pracownicy miejskich instytucji przesiedli się na rowery. Mobilizowali się do tego nawzajem. Wspólnie z Policją odwiedzili uczniów w szkołach i ich też zachęcali do rowerowej aktywności.

O tym, o czym rowerzyści muszą pamiętać, poruszając się po drodze, mówiła policjantka z tomaszowskiej komendy.

Grupa rowerzystów odwiedziła miejskie podstawówki.

Jak tłumaczy burmistrz **Wojciech Żukowski**, Tomaszowski Dzień Roweru to nowa akcja, która ma na celu promowanie jazdy na rowerze. Z naciskiem na jazdę po Tomaszowie, który na ten moment nie jest zbyt przyjazny dla rowerzystów, ale powoli takim się stanie. Tak będzie, bo właśnie projektowane są ścieżki rowerowe.

Przypomnijmy, że 26 marca burmistrz Żukowski podpisał umowę na wykonanie projektu „Rowerowe Roztocze", którego liderem jest Roztoczański Związek Powiatowo-Gminny (w jego skład wchodzą m.in. Miasto Tomaszów Lubelski), obejmującego ulice: Zamojską, Lwowską, Bartłomowicza i Ściegiennego oraz Moniuszki. W Tomaszowie za ponad 23 mln zł powstanie dzięki temu prawie 7,5 km ścieżek rowerowych. Miasto w końcu będzie miało połączenie z Centralnym Szlakiem Rowerowym Roztocza.

W planach Rowerowego Roztocza jest odnowienie i budowa aż 140 kilometrów dróg pieszo-rowerowych w obszarach miejskich i wiejskich. A więc naprawdę będzie gdzie jeździć. Realizacja tego przedsięwzięcia nie jest odległa. Wszystko powinno być gotowe już w 2026 roku. A trenować można zacząć już dziś. Kto chciał, zaczął symbolicznie, w Pierwszy Tomaszowski Dzień Roweru.

Przykład mieszkańcom dały m.in. władze miasta, radni, dyrektorzy, kierownicy i pracownicy miejskich instytucji.

20 czerwca kilkunastoosobowa grupa na czele z Wojciechem Żukowskim, która została zrekrutowana m.in. przez challenge, pojechała do tomaszowskich szkół na spotkanie z uczniami. Krótka, ale miła rozmowa z dziećmi upłynęła na zachwalaniu jazdy rowerem. Burmistrz przedstawił też wspomniany projekt Rowerowego Roztocza. Było też o tym, jak konserwować rower i o bezpieczeństwie na drodze (o tym opowiedzieli funkcjonariusze Policji). Na pożegnanie rozdano odblaski i ulotki informacyjne.

– Po wakacjach chcemy takie akcje powtarzać, ale z większym udziałem dzieci i młodzieży. Chcemy jeździć trasami, gdzie będą ścieżki rowerowe – zapowiada burmistrz.

wd

eprasa.pl 1e50b66f45

Bo bez muzyki i bez śpiewu nie ma świata

Wyczekiwane muzyczne powroty

GMINA ŁASZCZÓW

W ostatnich latach w gminie Łaszczów nie było żadnego śpiewaczego zespołu ludowego. Kiedyś działały, ale jak twierdzą miejscowi, później „nie było sprzyjających okoliczności". Smutno tak jednak bez śpiewania. Gdy nastał nowy burmistrz, a ośrodkiem kultury zaczął kierować nowy dyrektor, i chęci się znalazły, zespoły zaczęły powstawać jeden po drugim. Aktualnie działają trzy, a do tego jak za starych dobrych czasów wróciła orkiestra dęta.

Pukarzowianki podczas Powiatowego Pikniku Strażackiego.

To nie wypada, żeby gmina nie miała swoich śpiewaków. To wstyd, żeby wynajmować innych do grania w kościele czy na dożynkach. Mieli my swoich, ale coś tam było nie tak – mówi nam starsza mieszkanka Łaszczowa. Nie chce, żeby jej słowa zostały źle odebrane, dlatego ucina: „No nie było sprzyjających okoliczności. Można nie lubić takiego śpiewania, ale być ono powinno, bo to nasze swojskie i dumni być powinniśmy z niego".

Z seniorką rozmawialiśmy o zespołach ludowych. Tych, których w gminie brakowało, a które właśnie powstały.

Jak grzyby po deszczu

Krążą słuchy, że ten już sprzyjający powstaniu zespołów klimat, nastał po zmianie władzy – w gminie i w Gminnym Ośrodku Kultury (nowym burmistrzem jest teraz **Mariusz Zając**, a konkurs na dyrektora GOK-u wygrał **Bartłomiej Tytuła**).

– Na pewno duże znaczenie miała inicjatywa GOK-u, ale też nowa władza robi swoje. Zawsze jest ta „nowa miotła", ochota na nowe działanie. Nie trzeba było nikogo specjalnie namawiać. W przypadku Pukarzowianek, jeszcze zanim zostałem tu dyrektorem przygrywałem paniom. A gdy rozpocząłem pracę na tym stanowisku, to już wiedzieliśmy, że trzeba zacząć działać. Z drugim zespołem doszliśmy do wniosku, że to jest czas, kiedy panie jeszcze mają siłę i ochotę śpiewać i występować, więc niech go wykorzystają – przyznaje otwarcie Bartłomiej Tytuła, dyr. GOK-u w Łaszczowie.

On sam kocha muzykę.

– Gram na akordeonie, klawiszach, w większości jestem samoukiem, bo ciągnie mnie do muzyki – mówi o sobie.

Jest zadowolony, że chociaż kieruje GOK-iem dopiero od końca maja, to już może pochwalić się ogromnym sukcesem, jakim jest doprowadzenie do powstania zespołu Pukarzowianki, zespołu Czeremcha, zespołu dziecięco-młodzieżowego oraz do reaktywacji orkiestry dętej Feniks.

Bo muzyka rozwija

– Zespół dziecięcy był moim priorytetem – wyznaje dyr. GOK-u. Opowiada, że zakładał, że stworzy go, jeśli znajdzie się chociaż 7-8 chętnych osób. Był miło zaskoczony, kiedy zgłosiło się dwa razy więcej.

– Od początku przychodzi 15 dzieci w wieku od 6 do 14 roku życia, którzy świetnie się dogadują. A są już kolejni zainteresowani. Dzieci będą śpiewały. Ja będę podgrywał. Jest też dziewczynka grająca na gitarze, druga grająca na ukulele i chłopiec grający na bębnie. W pewnym momencie będą gotowi, żeby grać beze mnie. Będę ich tego uczył. Chcę, żebyśmy mieli tu miejsce takie, jakim w Tomaszowie jest Tryton. Żeby dzieci mogły tutaj rozwijać swoje zdolności, zainteresowania, żeby mogły pojechać na jakiś konkurs, wycieczkę. Od września ruszymy z tym pełną parą – przedstawia nam swoje „dziecko".

Członkowie zespołu wybrali już nazwę – ich zespół to „Młodzi Muzykanci".

Zapraszają na minikoncert

– My cały czas chciałyśmy śpiewać, ale musiałyśmy sobie z własnych pieniędzy wynajmować kogoś, kto by nam przygrywał na instrumencie. Za darmo nikt nie chciał – smutno przyznaje **Grażyna Garbacz**, przewodnicząca KGW Pukarzowianki i kierownik nowego zespołu o tej samej nazwie. Ale zaraz się rozwesela gdy mówi, że spadł im jak z nieba Bartłomiej Tytuła.

– A tu się zaoferował nowy dyrektor! I gra nam na akordeonie i bardzo wspiera, za co jesteśmy mu wdzięczne – dodaje pani Grażyna.

W skład zespołu z Pukarzowa wchodzą członkinie koła (jest ich piętnaście) w wieku od 40 do powyżej 70 lat. Do tego składu chętnie dołączyły też dziewczynki z sąsiedztwa – Klaudia i Julka.

– Mamy stare śpiewniki, a w nich zapisane słowa. Nie znamy nut, więc melodii nie zapiszemy, ale ją pamiętamy. To takie piosenki, które jeszcze babcie i prababcie nasze śpiewały – mówi pani Grażyna. Opowiada, że piosenki przekazują sobie z pokolenia na pokolenie. W planach Pukarzowianki mają organizację spotkań z najstarszymi mieszkańcami miejscowości i gminy, na których zechcą nauczyć się od nich „nowych" starych piosenek.

Premierowo Pukarzowianki wystąpiły podczas Powiatowego Pikniku Strażackiego (odbył się pod koniec maja). Zaśpiewały tam swoją ulubioną piosenkę „Lipka zielona". Teraz szykują się do występu z okazji Dni Łaszczowa. Zaśpiewają cztery utwory, m.in. „Dwanaście listeczków".

– My nie chcemy się powtarzać z repertuarem, tylko ciągle coś innego prezentować. Odświeżamy więc to, co nasze babcie śpiewały i szykujemy dla publiczności piękny koncert – zapewnia kierowniczka zespołu.

Reaktywował się także zespół Czeremcha z Pienian składający się z działaczek KGW Czeremcha (koło istnieje od 1973 r.). On akurat działał jeszcze przed pandemią. Kiedyś jego członkinie występowały w gminie, w powiecie i w województwie. Były doceniane. Teraz od nowa się spotykają. Kierownikiem została przewodnicząca koła **Zdzisława Karwańska**.

W porównaniu z Pukarzowiankami, Czeremcha ma repertuar składający się głównie ze starodawnych pieśni i śpiewają białym głosem.

Jak feniks z popiołów

Orkiestra Feniks miałaby teraz około 16 lat. Ale trzeba „odmłodzić" ją o przerwę. O jej początkach opowiadał nam jeden z jej dawnych członków.

– Dziś żyje jeszcze jeden z założycieli orkiestry – **Zygmunt Sochan**. Ma 92 lata. On i śp. **Janusz Puchała** oraz ówczesna dyrektor GOK-u **Halina Szymańska** zarejestrowali stowarzyszenie, przy którym działała orkiestra Feniks. **Roman Stąsiek** był kapelmistrzem. Graliśmy z nim na różnych uroczystościach, kościelnych, patriotycznych, na festynach. Potem były przerwy, bo Roman ciężko chorował. Gdy zmarł, nasze granie się powoli skończyło. Ale tak mi tego brakowało... – mówi **Edward Witkowski**, saksofonista.

To właśnie pan Edward z tęsknoty za graniem i dawnymi dobrymi czasami, gdy muzyka niosła się w gminie Łaszczów, uświetniając ważne dla mieszkańców momenty, widząc, że razem z nowym dyrektorem GOK-u i burmistrzem lubią to samo, zwrócił się do nich z pomysłem i z prośbą o pomoc w reaktywacji orkiestry. Za aprobatą Mariusza Zająca i ze wsparciem ze strony Bartosza Tytuły pan Edward skrzyknął kolegów i ogłosił, że szuka muzykantów. Ludzie chyba na to czekali. Do muzyków z gminy Łaszczów dołączyły nawet osoby z gmin po sąsiedzku – z Telatyna, Jarczowa. A na dodatek zgłosiły się dziewczęta z Tomaszowa. Na czwartkowej (20 czerwca) próbie orkiestry jej skład liczył już 12 osób. Ale ta lista nie jest zamknięta i wciąż można dołączyć do tej ekipy.

Na zdjęciu prawie wszyscy członkowie Orkiestry.

O instrumenty nie trzeba się martwić, bo pan Edward mówi, że ma kilka na stanie. Natomiast dyrektor Tytuła planuje pomóc orkiestrze w pisaniu wniosków o dotacje itp. Liczy, że pozyskają pieniądze na doposażenie w instrumenty i wszystko inne, co potrzebne orkiestrze do jej komfortowego funkcjonowania.

– Na razie ćwiczymy. Dobrze nam idzie. Mam nadzieję, że coś z tego będzie. Ludzie mówią, że dobrze, żeśmy się zebrali. Burmistrz zadeklarował, że będzie nam użyczał busa, jeśli będziemy mieli występować gdzieś dalej. Cieszymy się, że gramy i pracujemy nad naszym repertuarem, bo chcemy grać nie tylko marsze, nie tylko przygrywać w kościele czy na uroczystościach patriotycznych, ale też bawić ludzi muzyką rozrywkową. Mamy dziewczynę, która będzie śpiewała – mówi pan Edward.

Premierowy występ wszystkich zespołów już 29 czerwca na Dniach Łaszczowa, które nasza redakcja objęła patronatem medialnym.

wd

fleszem TOMASZÓW LUB.

wymianę pokrycia dachowego, naprawę tynków oraz dwukrotne ich malowanie, wymianę istniejącego utwardzenia, zrobienie z bali dębowych i kamienia schodów na gruncie oraz ustawienia 10 dębowych ławek. Zadanie zostało dofinansowane w ponad 97 procentach, to jest kwotą 58 tys. 175 zł z Rządowego Programu Odbudowy Zabytków. Gmina Bełżec poniosła jedynie koszt wkładu własnego – 1 290 zł. Łączna wartość zadania to 59 465 zł. W odbiorze poza wójtem uczestniczyli: **Jerzy Wolanin** – radny Rady Gminy Bełżec, pracownicy Urzędu Gminy Bełżec, **Czesław Lechowicz** – inspektor nadzoru oraz wykonawca zadania – **Andrzej Michna** wraz z kierownikiem budowy – **Maciejem Gontarzem**.

Gmina Telatyn

■ **KOBIETO, ZBADAJ PIERSI.** Przypominamy, że w środę 26 czerwca przy Urzędzie Gminy Telatyn w mammobusie będzie możliwość wykonania bezpłatnej mammografii w ramach programu Profilaktyki Raka Piersi. Badania są skierowane do kobiet w wieku 45-74 lata. Nie trzeba mieć na nie skierowania. Wystarczy się wcześniej zarejestrować, dzwoniąc pod numer telefonu 61 222 37 00 lub 583 257 602. Można też skorzystać z formularza dostępnego na stronie internetowej www.mammo.med.pl.

wd

ARTYKUŁ SPONSOROWANY

Burmistrz Lubyczy Królewskiej Marek Łuszczyński
Centrum Kultury, Sportu i Turystyki w Lubyczy Królewskiej
zapraszają na

DNI LUBYCZY KRÓLEWSKIEJ
29-30 CZERWCA

Przed nami Dni Lubyczy Królewskiej. Wydarzenie cieszące się ogromną popularnością. Obchody będą trwać od soboty 29 czerwca do niedzieli 30 czerwca.

Dni Lubyczy Królewskiej zainaugurowała 15 czerwca uroczysta sesja Rady Miejskiej i kilka innych wydarzeń tego dnia, m.in. rodzinna gra miejska oraz koncert Mojemu Miastu. Miasto będzie świętowało jeszcze dwa dni – 29 i 30 czerwca. W sobotę wybierzcie się więc na stadion sportowy przy ul. Parkowej 4. O godz. 13 rozpocznie się tam Turniej Piłki Siatkowej o Puchar Burmistrza Lubyczy Królewskiej. Od godziny 19 będą koncerty. Najpierw zaprezentuje się zespół Pogranicze, a po nim i po uroczystym otwarciu imprezy wystąpi zespół Gentleman. O godz. 21 na scenę wyjdzie gwiazda wieczoru zespół Brathanki!

Imprezę taneczną poprowadzi Dj Adamuss.

W niedziele po obiedzie (na godz. 16) polecamy się wybrać do parku miejskiego. Po przemówieniach wystąpi zespół Piękne Nutki, potem zaprezentują swój talent wokaliści z Centrum Muzycznego Tryton oraz uczniowie z Niepublicznej Szkoły Muzycznej I st. w Narolu, filia w Lubyczy Królewskiej.

Na godz. 18 jest planowany występ Kresowiaków, a po nich Kapeli Lubyckiej. Imprezę zakończy koncert G'OLD RELAX.

Dodatkowo na Dniach Lubyczy będą stoiska promocyjne, gastronomiczne, z rękodziełem, stoiska promocyjne KGW, dmuchańce. Organizowane mają być konkursy regionalne, gry i zabawy dla najmłodszych.

wd

eprasa.pl 1e50b66f45

fleszem BIŁGORAJ

GRUPY TANECZNE W STOLICY PIOSENKI. Od 13 do 16 czerwca w Opolu odbywały się spotkania grup artystycznych z Młodzieżowych Domów Kultury z całej Polski „Opole Artis". W tym samym czasie Opole świętowało swoje dni miasta. Nie mogło tam zabraknąć zespołów z Młodzieżowego Domu Kultury z Biłgoraja. Do Opola wyjechała grupa tańca nowoczesnego „Nova" Ingridy Sokołowskiej oraz grupa tańca towarzyskiego „Impuls" **Urszuli Demuchy**. Opiekę nad młodzieżą sprawowała oraz materiał filmowy i fotograficzny przygotowała **Renata Socha**.

Gmina Biłgoraj

DZIECKO W FOLKLORZE. Już po raz 30. w Miejsko-Gminnym Ośrodku Kultury w Baranowie Sandomierskim odbył się Ogólnopolski Festiwal Twórczości Dziecięcej „Dziecko w Folklorze". Festiwal cieszy się dużym zainteresowaniem wśród młodych miłośników kultury ludowej, o czym świadczy ilość uczestników z całej Polski. W pierwszym dniu zmagań konkursowych (15 czerwca), zaprezentowało się 28 podmiotów wykonawczych. Drugi dzień był bardziej roztańczony, gdyż wystąpiło aż 5 zespołów, prezentując się w 7 układach tanecznych i widowiskowych. Tego dnia swoje umiejętności muzyczne również zaprezentowały 4 kapele oraz 6 solistów instrumentalistów. Pierwszego dnia wśród solistów śpiewaków wystąpiła **Nela Rapa** z Dereźni. Jury przyznało jej wyróżnienie.

Obsza

ROWEREM PO GRANICY. Amatorzy turystyki rowerowej dziewiąty raz pojechali przez pogranicze województw lubelskiego i podkarpackiego oraz gmin Obsza i Stary Dzików. W rajdzie, który odbył się w niedzielę 16 czerwca, wzięło udział około 60 cyklistów. Na wyjazd z Obszy zdecydowała się prawie 20-osobowa grupa cyklistów, a pozostałych 40 osób zgłosiło się do Gminnego Ośrodka Kultury w Starym Dzikowie, który w tym roku był gospodarzem rajdu. Wśród jego uczestników byli nie tylko rowerzyści z obydwu gmin, ale również miłośnicy jednośladów, w tym grupy rowerowe m.in. z Biłgoraja. Peleton uczestników prowadził wóz techniczny Nadleśnictwa Oleszyce, a po drodze leśnicy i regionaliści zatrzymywali się w ciekawych miejscach, gdzie opowiadali o wydarzeniach historycznych, głównie z czasów II wojny światowej. Uczestnicy rajdu poznali m.in. historię kilku wsi, których już nie ma, ponieważ podczas wojny zostały spacyfikowane i spalone przez Niemców. Uczestnicy wyprawy przejechali około 45 kilometrów, a trasa eskapady tym razem wiodła z placu przy GOK w Starym Dzikowie, przez miejscowości Pierożki, Horaj, Zabiała, Milków do mety, wyznaczonej ponownie w Starym Dzikowie.

Ich wkład w rozwój oświaty na terenie gminy Biłgoraj jest nieoceniony

Dyrektorzy przechodzą na emeryturę

Zofia Bielak, wieloletnia dyrektor Szkoły Podstawowej im. Papieża Jan Pawła II w Dereźni Solskiej, wraz z wójtem gminy Biłgoraj.

Teresa Mazurek, dotychczasowa dyrektor Szkoły Podstawowej w Korczowie.

Małgorzata Wasilewska, dotychczasowa dyrektor Szkoły Podstawowej w Hedwiżynie, funkcje tę pełniła od 1996 r.

GM. BIŁGORAJ

Zakończył się rok szkolny, a wraz z nim dobiegła końca pewna epoka. Trzech dyrektorów szkół z gminy Biłgoraj przechodzi na emeryturę. Z tej okazji odbyły się uroczystości, podczas których dziękowano im za wieloletnią pracę.

Na emeryturę przeszła **Zofia Bielak** wieloletnia dyrektor Szkoły Podstawowej imienia Papieża Jan Pawła II w Dereźni Solskiej. 18 czerwca w sali gimnastycznej dereźniańskiej placówki odbyło się uroczyste i wzruszające pożegnanie.

Wzór do naśladowania

Zofia Bielak kierowała szkołą przez blisko 27 lat. Jej praca jako dyrektora szkoły rozpoczęła się 1 września 1997 roku. Przez te wszystkie lata zyskała miano osoby ciepłej, otwartej i rozumiejącej problemy młodzieży. Podczas uroczystości usłyszała z ust zaproszonych gości i grona pedagogicznego wiele ciepłych słów. Nie brakowało również łez wzruszenia i wielu wyjątkowych życzeń. – Pani wkład w rozwój oświaty i edukacji na terenie gminy Biłgoraj jest nieoceniony. Nieustanna praca oraz zaangażowanie cały czas procentowało. Widzimy to po wielu osiągnięciach uczniów. Jest to zasługa dyrektor, ale także całego grona pedagogicznego. Dla wielu jesteście wzorem do naśladowania i wiem, że w przyszłości nie spoczniecie na laurach. Na emeryturze życzę spełnienia wszelkich planów – mówił wójt **Dariusz Świerczyński**.

Na ręce Zofii Bielak prezenty i życzenia złożyli również **Celina Skromak** reprezentująca Gminny Ośrodek Kultury, **Marzena Poździk** – starszy wizytator z Kuratorium Oświaty w Lublinie, nauczyciele, przedstawiciele rodziców, dyrektorzy pozostałych gminnych placówek, a także **Marian Kurzyna** – dyrektor Szkoły Podstawowej Nr 1 im. Błogosławionego Księdza Prymasa Stefana Kardynała Wyszyńskiego w Biłgoraju.

Szkołą Podstawowa im. Papieża Jana Pawła II w Dereźni Solskiej od 1 września pokieruje **Ewa Nizio**.

Dowodziła szkołą ćwierć wieku

Teresa Mazurek Szkołą Podstawową w Korczowie kierowała przez blisko 25 lat. Dzięki jej staraniom placówka rozwinęła się i stała się istotnym punktem na oświatowej mapie gminy Biłgoraj. 19 czerwca odbyło się uroczyste pożegnanie dyrektor. Były występy uczniów, przygotowane przez nich specjalne nagranie w formie wideo, a także piosenka w wykonaniu nauczycieli. Ponadto na uroczystości pojawił się Zespół Śpiewaczy „Sąsiadeczki" z Korczowa.

Za wiele lat pracy specjalne podziękowania w imieniu samorządu gminy Biłgoraj złożyła zastępca wójta **Edyta Sarzyńska**. – Dziękuję za zaangażowanie i trud włożony w rozwój placówki w Korczowie. Życzę również samych dobrych momentów w kolejnym etapie życia, jakim jest zasłużona emerytura – mówiła.

Dyrektor Teresa Mazurek nie kryła wzruszenia i przez długi czas wymieniała wszystkich, którym zawdzięcza siłę i energię w realizacji swej wieloletniej misji. Życzenia złożyli również przedstawiciele Rady Rodziców, grona pedagogicznego, wszyscy dyrektorzy gminnych placówek oraz poseł na Sejm RP **Wiesław Różyński**.

Życzliwa i uśmiechnięta

Małgorzata Wasilewska, dotychczasowa dyrektor Szkoły Podstawowej w Hedwiżynie funkcje tę pełniła od 1996 roku. 20 czerwca odbyło się uroczyste pożegnanie w którym uczestniczyli przedstawiciele samorządu gminy Biłgoraj, uczniowie, pedagodzy, pracownicy, rodzice, mieszkańcy Hedwiżyna, dyrektorzy i kierownictwo referatu oświaty z terenu Gminy Biłgoraj oraz **Anna Starzyk**, pełniąca obowiązki dyrektora Delegatury w Zamościu – Kuratorium Oświaty w Lublinie.

Podczas uroczystości odbyła się część artystyczna w której prym wiedli uczniowie Szkoły Podstawowej w Hedwiżynie. Nie brakowało również prezentów i wyjątkowych życzeń. – Dziękuję za wieloletni wysiłek, poświęcenie i trud zostawiony w szkolnych murach tej placówki. Nie byłoby sukcesów młodzieży z Hedwiżyna gdyby nie pani wsparcie. Chcę powiedzieć, że mieliśmy okazję w przeszłości ze sobą współpracować. Małgorzata Wasilewska w mojej ocenie zawsze była osobą życzliwą i uśmiechniętą. Bez względu na sytuację cechował ją niebywały profesjonalizm i tak też pozostało do dzisiaj. Życzę wielu radości i odpoczynku w rodzinnym gronie, na zasłużonej emeryturze – powiedziała zastępca wójta Gminy Biłgoraj Edyta Sarzyńska.

Dyrektorem Szkoły Podstawowej w Hedwiżynie będzie **Jarosław Zieliński**.

ez

Tanwiska porwały do tańca i śpiewu

KUCŁY

16 czerwca w Kucłach odbyła się trzecia edycja Festiwalu Tradycji Tanwiska. To niebywałe święto kultury ludowej.

Festiwal odbywa się w urokliwym zakątku gminy Księżpol, w miejscowości Kucły, na plaży przy rzece Tanew. Stąd tez nazwa wydarzenia nawiązująca do rzeki. Festiwal Tradycji Tanwiska zrodził się z potrzeby kultywowania tradycji i rozwijania zainteresowań dzieci i młodzieży śpiewem i muzyką ludową. – W tym roku odbyła się już trzecia jego edycja, z wielką dumą i radością obserwujemy niesłabnące zainteresowanie uczestników. Widać w nim wielki potencjał, zaangażowanie instruktorów i rodziców, jak i radość samych uczestników – mówi **Natalia Kyc**, dyrektor Gminnego Ośrodka Kultury w Księżpolu.

Festiwal odbywa się na plaży rzeki Tanew.

Podczas festiwalu odbywały się ciekawe warsztaty – garncarskie, rzeźbiarskie, ceramiczne i wicia wianków. Koło Gospodyń Wiejskich z Rakówki przygotowało smaczny poczęstunek lokalnymi specjałami. W części pozakonkursowej wystąpiły lokalne zespoły – zespół „Lawenda" ze Środowiskowego Domu Samopomocy w Tarnogrodzie oraz zespół „Za horyzontem" z Zawadki. Tak samo jak i w poprzednich latach, kulminacyjnym momentem Festiwalu był obrzęd puszczania wianków wraz z nurtem rzeki.

W konkursie wokalnym i instrumentalnym wzięło udział 34 podmioty wykonawcze, w sumie blisko 150 uczestników. Komisja w składzie: **Irena Krawiec**, **Przemysław Łozowski** i **Tomasz Koń** wyłoniła zwycięzców festiwalu.

W kategorii wokalnej (soliści) w grupie wiekowej do lat 8 I miejsce zdobyła **Olga Blicharz**; II miejsce – **Iga Bosak**; III miejsce – **Zuzanna Kowalska**. W grupie wiekowej 9-14 lat I miejsce wyśpiewała **Nela Rapa**; II – **Agata Brodziak**; III miejsce – **Lidia Wróblewska**. Wyróżnienie zdobyła **Maja Dziduch** i **Paula Bosak**. W grupie wiekowej 15-20 lat I miejsce otrzymała **Katarzyna Rączka**.

W kategorii wokalnej (zespoły) I miejsce otrzymał zespół „Bambini"; II miejsce – zespół „Jedyneczki", a III miejsce – zespół wokalny Prywatnej Szkoły Podstawowej. Wyróżnienie trafiło do zespołu „Gwiazdeczki" i zespołu „Misiaczki". W grupie wiekowej 9-14 lat I miejsce zdobył zespół „Demole"; II miejsce – zespół „Jaskółeczki"; III miejsce – zespół „Rozgadane". Wyróżnienie otrzymał zespół wokalny Prywatnej Szkoły Podstawowej, zespół „Queens".

W kategorii instrumentalnej wyróżnienie otrzymał zespół „Gamerka" oraz **Paweł Bielak** i **Krystian Kozina**.

GRAND PRIX Festiwalu Tradycji TANWISKA oraz bon o wartości 500 zł otrzymał zespół wokalny Prywatnej Szkoły Podstawowej w Biłgoraju oraz **Alicja Wąsek**.

Komisja oceniająca występy z satysfakcją stwierdziła liczną obecność dzieci i młodzieży. Jest to bardzo ważne, gdyż świadczy o umiejętnym wzbudzaniu zainteresowania własnym dziedzictwem kulturowym przez instruktorów. Komisja sugeruje uważne zapoznanie się z regulaminem Festiwalu i jego głównej ideą, jakim jest międzypokoleniowy przekaz kultury tradycyjnej.

Organizatorami festiwalu była Prywatna Szkoła Podstawowa w Biłgoraju, Gminny Ośrodek Kultury w Księżpolu oraz Stowarzyszenie Aktywnych Mieszkańców Gminy Księżpol. Wydarzenie było dofinansowane z Programu „Działaj Lokalnie".

ez

eprasa.pl 1e50b66f45

Osiemdziesiąt lat po wielkiej partyzanckiej bitwie

Przelali krew za wolność Ojczyzny

OSUCHY

W niedzielę 23 czerwca przy cmentarzu w Osuchach odbyły się uroczystości patriotyczne upamiętniające 80. rocznicę największej bitwy partyzanckiej. Las, wokół którego znajdują się groby poległych skrywa bolesną tajemnicę. Ziemia ta przed osiemdziesięciu laty była miejscem wielkiego czynu zbrojnego i powinna być przestrogą dla żyjących, aby bolesna historia nigdy więcej nie miała miejsca.

Hołd walczącym złożyły władze samorządowe.

Pamiętają o swoich bliskich – rodzina Franciszka Nizio ps. „Jagoda".

Nekropolia w Osuchach należy do największych tego typu w Europie. Na tym cmentarzu w niedzielne przedpołudnie odbyły się uroczystości 80. rocznicy bitwy. Uczestniczyły w nich osoby, które wciąż pamiętają o tych, którzy oddali życie w walce o wolną i niepodległą Ojczyznę. Przybyli tam, aby oddać im hołd i złożyć kwiaty przy pomniku na cmentarzu.

Przeszli drogą partyzantów

22 czerwca, w przeddzień ogólnopolskich obchodów patriotycznych Bitwy nad Sopotem, w Osuchach odbyła się Partyzancka Droga Krzyżowa im. kard. Stefana Wyszyńskiego. Wydarzenie zorganizowano już po raz szósty. Rozpoczęła się ona o godz. 20 na cmentarzu, a zakończyła projekcją filmu „Chłopcy z lasu" przy Domu Pamięci. Było to przejście krwawym szlakiem bitewnym w nocy, podczas której 80 lat temu toczyły się walki. Wydarzenie połączone zostało z zapaleniem zniczy na grobach bohaterów i zapoznaniem z losami żołnierskimi w formie dokumentalnej i fabularyzowanej.

Droga krzyżowa składa się z czternastu dębowych krzyży, na których widnieją wojskowe orzełki, tabliczki przypominające partyzanckie oddziały, które walczyły na tym terenie oraz kopie napisów wykonanych przez Prymasa Wyszyńskiego w celi więziennej. Jest ona hołdem złożonym poległym za Ojczyznę w 75. rocznicę bitwy pod Osuchami i 80. rocznicę wybuchu II wojny światowej. Prowadzi szlakiem walk partyzanckich.

Głos przestrogi

Niedzielne uroczystości rozpoczęły się od koncertu Chóru Harmonia z Gminnego Ośrodka Kultury w Łukowej. Następnie odprawiona została msza św. w intencji poległych w bitwie pod Osuchami. Koncelebrował ją ks. biskup **Marian Rojek**, który wspomniał o bohaterach, partyzantach z 1944 roku. – Oddali oni to co mieli najcenniejsze, to co było najpiękniejsze – życie, po to, aby ojczyzna była wolna. My ten dar otrzymaliśmy za darmo, ale mamy jego konsekwencje, musimy się o niego starać i wkładać cały trud, aby nie zatracić i nie zgubić daru wolnej i niepodległej ojczyzny – mówił. Dodał, że od 80 lat zamordowani i zabici w nierównej walce z hitlerowskim oprawcą nieustannie i niezależnie od politycznej racji stanu, są dla obecnych pokoleń głosem przestrogi i wołania o sprawiedliwość oraz domaganiem się naprawienia krzywd moralnych i materialnych naszych przodków z zamojskiej ojcowizny.

Wśród gości obecni byli uczestnicy bitwy, przedstawiciele Wojska Polskiego, Senatu i Sejmu RP, władz wojewódzkich, powiatowych i samorządowych, instytucji i stowarzyszeń kombatanckich i paramilitarnych z Polski południowo-wschodniej, przedstawiciele Związku Piłsudczyków RP, Lasów Państwowych, młodzieży szkolnej, instytucji życia publicznego i społecznego oraz mieszkańcy powiatu biłgorajskiego. Nie zabrakło również pocztów sztandarowych.

Zwycięzcy XXV Powiatowego Konkursu o AK i BCh na Ziemi Biłgorajskiej.

Podczas wydarzenia nie zabrakło najważniejszych gości, świadków historii i bohaterów tamtych lat. Obecny był **Stanisław Szostak** ps. „Trzynastka", który przybył z Bydgoszczy oraz **Aniela Terlecka** ps. „Mała", która przyjechała z Lęborka. W dowód szacunku i uznania otrzymali kwiaty wręczone przez młodzież.

Ofiara przelanej krwi

Zgromadzonych witał wójt gminy Łukowa **Stanisław Kozyra**. – Gromadzi nas pamięć żołnierzy Polskiego Państwa Podziemnego. Armii Krajowej i Batalionów Chłopskich, poległych w bitwie pod Osuchami, ale i to, aby dać świadectwo żyjącym, że pamiętamy i będziemy pamiętać o ich poświęceniu, wierności wobec ojczyzny – mówił. Przypomniał, że w nocy z 24 na 25 czerwca doszło do heroicznego boju o wydostanie się z okrążenia w trakcie tragicznej i największej w skutkach bitwie partyzanckiej podczas II wojny światowej. Straty pod Osłuchami były ogromne. Poległo, dostało się do niewoli lub zostało rozstrzelanych około 400 żołnierzy. Ostatni akt dramatu miał miejsce 4 lipca w lesie w Rapach, nieopodal Biłgoraja, gdzie rozstrzelano partyzantów. – O ofierze przelanej tu krwi zawsze przypominać będzie cmentarz w Osuchach, największy cmentarz partyzancki w kraju, na którym pochowano 253 żołnierzy. Ciała partyzantów zabrały również rodziny i pochowały wśród swoich na wielu cmentarzach Zamojszczyzny. Ich tragiczny los podzieliła także ludność cywilna okolicznych wsi. Wspólnie stajemy do apelu poległych, aby oddać hołd patriotom, którzy swym czynem i nieugięta wolą walki i najwyższym poświęceniem dali świadectwo umiłowania ojczyzny oraz niezwykłej odwagi w wypełnianiu żołnierskiej przysięgi – mówił.

Stanisław Kozyra zaznaczył, że ci, którzy już na zawsze pozostali w Osuchach, na zawsze pozostaną symbolem wierności ideałom w imię wspólnego dobra oraz nauką patriotyzmu dla wszystkich, którym bliska jest suwerenność Polski. – Weterani, jesteście pokoleniem, które oddało swoją młodość, aby stanąć w służbie swojej wolności i niepodległości. Wasze czyny zapisały się złotymi zgłoskami w księdze chwały oręża polskiego, co podkreśla wpisanie tego wydarzenia na tablicy Grobu Nieznanego Żołnierza w Warszawie. Z waszej ofiary zrodziła się nasza niepodległość – mówił. Dodał, że ofiara patriotów powinna skłaniać do tego, aby zawsze iść drogą pokoju.

Najlepsi z nagrodami

Tego dnia wręczono również nagrody zwycięzcom XXV Powiatowego Konkursu o AK i BCh na Ziemi Biłgorajskiej. W kategorii szkoły podstawowe I miejsce zajęła **Andżelika Smoter** ze Szkoły Podstawowej nr 5 w Biłgoraju; II miejsce – **Karolina Dąbrowska**, uczennica Szkoły Podstawowej im. por. Edwarda Błaszczaka ps. Grom w Chmielku; III miejsce – **Szymon Surmacz** ze Szkoły Podstawowej im. Dzieci Zamojszczyzny w Aleksandrowie. W kategorii uczniowie szkoły średniej I miejsce zdobył **Marcin Kusz** z Liceum Ogólnokształcące im. ONZ w Biłgoraju, II miejsce – **Paulina Zając** uczennica Katolickiego Liceum Ogólnokształcącego im. Papieża Jana Pawła II w Biłgoraju, a III miejsce – **Jakub Furmanek** z Liceum Ogólnokształcące im. ONZ w Biłgoraju.

Hołd poległym

W miejscu pochówku poległych bp Marian Rojek poświęcił nowe krzyże partyzanckie. Tuż przed złożeniem wieńców na cmentarzu, zebrani wysłuchali apelu poległych. Utwór „Pod Osuchami" zaśpiewała **Kaja Peć**. Trzykrotna salwa honorowa przypomniała lasom otaczającym cmentarz poległych partyzantów o burzliwych dziejach historii.

Zakończeniem wydarzenia była niezwykle barwna inscenizacja historyczna z udziałem Grupy Rekonstrukcji Historycznej „WIR".

Bitwa pod Osuchami była kulminacją niemieckiej akcji przeciwpartyzanckiej Sturmwind II, w której udział brało ok. 1200 żołnierzy AK i BCh i 30 tys. dobrze uzbrojonych wspieranych przez artylerię i lotnictwo żołnierzy oddziałów niemieckich. Bitwa była niezwykle krwawa i dramatyczna, a straty ogromne.

Wydarzenie to Patronatem Honorowym objął Prezydent RP Andrzej Duda. Patronat medialny nad wydarzeniem sprawowała „Kronika Tygodnia".

ez

Świadkowie historii, bohaterowie tamtych lat – Stanisław Szostak ps. „Trzynastka" oraz Aniela Terlecka ps. „Mała".

fleszem BIŁGORAJ

Józefów

SOŁTYSI WYBRANI. Zakończyły się wybory sołtysów i rad sołeckich oraz przewodniczących i zarządów osiedli w gminie Józefów. Mieszkańcy zadecydowali, że w 6 sołectwach i jednym osiedlu funkcje sołtysów i przewodniczącego będą pełnić nowe osoby. Nowych sołtysów mają Borowina, Brzeziny, Długi Kąt, Górecko Stare, Majdan Nepryski i Tarnowola. W Borowinie sołtysem została **Małgorzata Torbiak**, w Brzezinach – **Anna Łokaj**, w Długim Kącie – **Monika Litwin**, w Górecku Starym – **Karolina Kukiełka**, w Majdanie Nepryskim – **Barbara Berdzik**, a w Tarnowoli – **Teresa Droździel**. Dotychczasowi sołtysi, którzy zostali wybrani na kolejną kadencję, to: **Stanisław Tor** w Czarnym Lesie, **Henryk Żmuda** w Górnikach, **Grzegorz Kolasiński** w Hamerni, **Marek Rawiak** w Majdanie Kasztelańskim, **Małgorzata Mazurek** w Samsonówce, **Jan Kusiak** w Siedliskach, **Lucyna Burda** w Stanisławowie i **Mariusz Radymiak** w Sołectwie Szopowe. Spośród trzech zarządów osiedli w Józefowie zmienił się jeden przewodniczący, a dwóch pozostałych nadal będzie pełnić swoje funkcje. Nową przewodniczącą Osiedla Pardysówka została **Agnieszka Maryńczak**. Przewodniczącym Zarządu Osiedla Centrum nadal będzie **Dariusz Szkałuba**, a Osiedla Morgi – **Krzysztof Babiuch**.

Łukowa

WYŚPIEWALI NAGRODY. Chór „Harmonia" Gminnego Ośrodka Kultury w Łukowej prowadzony mistrzowsko przez **Sławomira Kuczka** rywalizował podczas 42. Ogólnopolskiego Konkursu Chórów a'Capella Dzieci i Młodzieży, który odbył się w dniach 7-9 czerwca w Bydgoszczy. Chórzyści „Harmonii" wywalczyli „Srebrny Kamerton", czyli drugie miejsce w kategorii „Dziecięce chóry pozaszkolne do 16 lat". Ucieszyła też specjalna nagroda – maskotka ufundowana przez dyrektora Pałacu Młodzieży w Bydgoszczy dla najmłodszego uczestnika konkursu, którą otrzymała przesympatyczna sześcioletnia chórzystka „Harmonii" – **Kaja Korzeń**.

Tereszpol

MISTRZOWIE HISTORII. 14 czerwca w Zespole Szkół Samorządowych im. Jana Pawła II w Tereszpolu-Zaorendzie odbył się II etap Gminnego Konkursu Historycznego „Zostań Mistrzem Historii" pod patronatem Wójta Gminy Tereszpol. I etap odbył się 7 czerwca i wzięło w nim udział 17 osób z obu szkół gminnych. Do II etapu przeszło, czyli uzyskało 80 proc. poprawności odpowiedzi, siedem osób. Tytuł Mistrza Historii w kategorii klas V–VI zdobył **Dawid Brzozowski** (klasa VI), w kategorii klas VII–VIII – **Dawid Harkot** (kl. VIII) tytuł Wicemistrza Historii uzyskali – **Marlena Godzisz** (kl. VIII), **Karol Cielica** – (kl. VII).

ez

eprasa.pl 1e50b66f45

Akademia Zamojska z „Elektrykiem”

Podpisanie porozumienia odbyło się 20 czerwca w rektoracie Akademii Zamojskiej.

ZAMOŚĆ

Akademia Zamojska objęła swoim patronatem klasy o profilu psychologiczno-społecznym IV LO wchodzącego w skład Zespołu Szkół Ponadpodstawowych nr 3 im. Armii Krajowej w Zamościu.

To główny punkt porozumienia zawartego między uczelnią a szkołą. Dzięki niemu uczniowie klasy o profilu społeczno-psychologicznym IV LO będą mogli brać udział w przedsięwzięciach organizowanych przez Instytut Pedagogiki AZ i Studenckie Koło Naukowe Pedagogów oraz współpracować przy organizacji warsztatów i zajęć z zakresu pedagogiki oraz psychologii. Nauczyciele i młodzież z liceum popularnego „Elektryka” będą mogli również zgłaszać pomysły i tematy spotkań oraz warsztatów, które ich zdaniem warto poruszyć.

Porozumienie daje również możliwość konsultacji i doradztwa w zakresie programu nauczania dla klasy patronackiej z obszaru nauk społecznych. Z kolei studenci pedagogiki Akademii Zamojskiej będą odbywać w ZSP nr 3 praktyki zawodowe i doskonalić swoje umiejętności potrzebne w przyszłej pracy. – Mamy nadzieję, że uczniowie będą zadowoleni i po zdaniu egzaminów maturalnych zechcą kontynuować swoją dalszą drogę życiową na studiach na kierunku pedagogika – powiedział po podpisaniu porozumienia dr hab. **Paweł Skrzydlewski**, rektor AZ.

Radości nie krył **Waldemar Pawełczuk**, dyrektor ZSP nr 3 w Zamościu. – Jesteśmy otwarci na wszelkiego rodzaju przedsięwzięcia realizowane wspólnie z Akademią, które pozwolą na rozwój pasji i zainteresowań naszej młodzieży – powiedział dyrektor.

lew

Przedszkolaki na scenie

Występ przedszkolaków.

JARCZÓW

W poprzedni weekend (16 czerwca) na „Jarczowskim graniu i śpiewaniu” dla publiczności wystąpiły m.in. dzieci z Gminnego Przedszkola w Jarczowie. Podsumowały w ten sposób projekt pn. „Sensoryczne kroki plus muzyka równa się interaktywna przedszkolaków galaktyka”, w którym brały udział.

Celem tego interaktywnego projektu, realizowanego w ramach zadania „Na dobry początek XVI edycja 2023”, było promowanie zdrowego stylu życia oraz edukacja poprzez sport i zabawę. Dzięki innowacyjnym pomocom, takim jak kolor piano, bum bum rurki, sensoryczne stopy czy interaktywna podłoga, uczestniczące w projekcie dzieci mogły rozwijać swoje umiejętności i zdolności sensoryczne w przyjaznej i atrakcyjnej formie. To udało się osiągnąć.

– Projekt „Sensoryczne kroki plus muzyka...” okazał się nie tylko formą nauki i rozwoju dla dzieci, ale również sposobem na wspólne spędzenie czasu i integrację całych rodzin. Z pewnością wpłynął pozytywnie na ich rozwój i zachęcił do aktywnego życia. Warto zwrócić uwagę na to, że inwestowanie w edukację i rozwój najmłodszych ma ogromne znaczenie dla budowania ich potencjału oraz kształtowania właściwych nawyków i postaw. Dlatego też inicjatywy takie jak „Na dobry początek” zasługują na duże wsparcie i promocję – podsumowuje **Anna Mazurek**, dyrektor Gminnego Przedszkola w Jarczowie.

Na zakończenie realizacji projektu, dzięki współpracy z Samorządowym Ośrodkiem Kultury w Jarczowie, dzieci wystąpiły na dużej scenie – podczas „Jarczowskiego grania i śpiewania”, zorganizowanego przez Samorządowy Ośrodek Kultury w Jarczowie (pod patronatem wójta gminy Jarczów).

– Przedszkolaki na pewno będą miały wspaniałe wspomnienia także ze swojego występu przed lokalną społecznością. Kolor piano czy bum bum rurki dodatkowo uatrakcyjniły ich występ i wzbudziły zaciekawienie ze strony widzów. Dziękujemy za głośne brawa – mówi dyr. Mazurek.

wd

REKLAMA

CENTRUM TERAPEUTYCZNO-REHABILITACYJNE
Alicja Bosak
ul. Koszary 20, 22-400 Zamość
tel. do rejestracji 505 972 050

- **22-400 Zamość**, ul. Koszary 20, tel. do rejestracji 505 972 050
- **23-400 Biłgoraj**, ul. Długa 75, tel. do rejestracji 570 760 506 oraz 505 760 505
- **23-400 Biłgoraj**, ul. Ogrodowa 14, tel. do rejestracji 530 353 446
- **22-600 Tomaszów Lubelski**, ul. 29 listopada 5, tel. do rejestracji 505 972 033

Dzienny Ośrodek Rehabilitacji Dzieci z Zaburzeniami Wieku Rozwojowego
Skierowanie wystawia lekarz z oddziału lub poradni: – neonatologii, rehabilitacji, ortopedii i traumatologii narządu ruchu, neurologii, reumatologii, chirurgii dziecięcej, endokrynologii dziecięcej, diabetologii dziecięcej
Dzieci do 18 roku życia!

Dzienny Ośrodek Rehabilitacji Słuchu i Mowy
Skierowanie wystawia lekarz z oddziału lub poradni:
Otolaryngologii, otolaryngologii dziecięcej, audiologii i foniatrii, audiologii. foniatrii, neurologii, rehabilitacji
Dzieci i Dorośli!
Rehabilitacja Słuchu i Mowy w ośrodku dziennym obejmuje kompleksową i wielospecjalistyczna opiekę diagnostyczno-terapeutyczną nad pacjentami mającymi problemy ze słuchem i/lub zaburzeniami mowy.
Zajęcia skierowane są również do dzieci i dorosłych z niedosłuchem centralnym oraz z różnymi problemami rozwojowymi, które mogą towarzyszyć zaburzeniom słuchu i/lub mowy.

Rehabilitacja słuchu i mowy w ośrodku dziennym obejmuje w szczególności:
- wielospecjalistyczną poradę terapeutyczną,
- świadczenia z zakresu fizjoterapii,
- świadczenia z zakresu diagnozy i terapii surdologopedycznej i logopedycznej,
- świadczenia z zakresu treningu słuchowego,
- świadczenia z zakresu usprawniania psychoruchowego pacjenta,
- świadczenia z zakresu diagnozy i terapii psychologiczno-pedagogicznej.

Poradnia Psychologiczna
Skierowanie dla osób dorosłych wystawia lekarza POZ.
Dzieci i młodzież do 18 roku życia, nie potrzebują skierowania!

REKLAMA

NABÓR WRZESIEŃ 2024
SZKOŁY „LIDER” w Zamościu
tel. 84 639 11 63 www.cuslider.edu.pl
BEZPŁATNE ZAŚWIADCZENIA DLA SŁUCHACZY (ZUS, KRUS I INNE)
KONKURENCYJNE CENY
LICEUM OGÓLNOKSZTAŁCĄCE DLA DOROSŁYCH „LIDER”
➤ po gimnazjum ➤ po szkole podstawowej ➤ po ZSZ
Bez ograniczeń wiekowych
NIEPUBLICZNA SZKOŁA POLICEALNA „LIDER”
➤ technik bhp – 3 semestry
➤ florysta – 2 semestry
➤ opiekunka środowiskowa – 2 semestry
➤ technik administracji – 4 semestry
Zajęcia: sobota/niedziela/co drugi tydzień*
BEZPŁATNA NAUKA
NIEPUBLICZNA MEDYCZNA SZKOŁA POLICEALNA „LIDER”
➤ opiekun medyczny – 3 semestry ➤ technik masażysta – 4 semestry
➤ technik sterylizacji medycznej – 2 semestry * planowane utworzenie
➤ terapeuta zajęciowy – 4 semestry * planowane utworzenie
KURSY ZAWODOWE DLA DOROSŁYCH

eprasa.pl 1e50b66f45

TV PROGRAM

kronika TYGODNIA — piszemy lepiej dajemy więcej

Program telewizyjny 25.06 – 1.07.2024

Sezon na zabijanie

TVP 1, sobota 29.06, godz. 23.25

Były amerykański żołnierz Benjamin Ford od wielu lat prowadzi samotne życie w Appalachach. Unika ludzi, a kontakt utrzymuje jedynie z synem. Dobrowolna izolacja ma pomóc mu zapomnieć o tragicznych przeżyciach z czasów zaciętych walk w byłej Jugosławii i uporać się z traumą. Pewnego dnia do odludnej chaty Forda trafia Emil Kovac, europejski turysta. Gospodarz udziela mu schronienia. Z czasem jednak okazuje się, że ta wizyta nie jest przypadkowa. Podczas wspólnego polowania wychodzi na jaw, że przybysz jest byłym serbskim żołnierzem i również brał udział w wojnie na Półwyspie Bałkańskim. Od zakończenia konfliktu mężczyzna jest owładnięty jedną myślą - pragnie wyrównać rachunki z czasów walk w Europie i tropi oficerów wrogich armii. Weterani rozpoczynają prywatną wojnę w górskich, dzikich plenerach. Pojedynek okazuje się dla naznaczonych wojną mężczyzn nie tylko próbą charakterów, lecz także walką na śmierć i życie, w której wszystkie chwyty są dozwolone.

7 rzeczy, których nie wiecie o facetach

Polsat, piątek 28.06, godz. 20.05

Żyjący z dnia na dzień Filip traci kolejną pracę. Wiadomość o tym, że wkrótce zostanie ojcem, oznacza koniec jego beztroski. Najlepszy przyjaciel Filipa, Tomasz, planuje ślub z Basią - swoją pierwszą miłością. Przytłaczają go wątpliwości, czy właśnie takiego życia pragnie. Gdy spotyka seksowną Monikę, musi zdecydować, co jest dla niego najważniejsze. Producent muzyczny Kordian od stabilizacji woli życie playboya. Spełnia się zawodowo i pozornie ma wszystko - powodzenie u kobiet, sportowy samochód, luksusowy apartament. Pod jego skrzydła trafia dawny gwiazdor Ricky. Ich współpraca sprawia, że lekkoduch zaczyna pragnąć zmiany, tym bardziej że ma w pamięci dawną miłość, poznaną na Podhalu Dominikę. Weteran wojny w Afganistanie, Stefan, obecnie pracuje jako kierowca autobusu. Nie radzi sobie z emocjami. Odchodzi od niego żona Julia. Poszukuje ona mężczyzny, który byłby wzorem dla jej syna.

Dzień Matki

TVN, sobota 29.06, godz. 20.00

Po rozwodzie Sandy (Jennifer Aniston) trudno pogodzić się z tym, że jej mąż zostawił ją dla młodszej kobiety (Shay Mitchell). Robi wszystko, by dowieść, że jest dla swoich dzieci lepszą opiekunką niż ich nowa macocha. Jesse i jej siostra nie są w najlepszych stosunkach ze swoją matką. Kiedy rodzice składają im niezapowiedzianą wizytę, obie panie szybko tracą kontrolę nad całą sytuacją. Karierowiczka Miranda (Julia Roberts), gwiazda telewizji, poznaje swoją córkę Kristin, którą jako nastolatka oddała do adopcji. Z kolei niedawno owdowiały Bradley próbuje zastąpić swoim córkom oboje rodziców...

Czas na miłość

TVP 2, sobota 29.06, godz. 20.30

W noworoczny poranek 21-letni Tim dowiaduje się od ojca, że podobnie jak inni mężczyźni z ich rodu potrafi podróżować w czasie. Jest w stanie zmieniać swoją przeszłość. Musi jednak liczyć się z tym, że każda ingerencja w los ma wpływ na teraźniejszość. Niepewny siebie, nieporadny mężczyzna postanawia wykorzystać niezwykły dar do poszukiwań odpowiedniej kandydatki na towarzyszkę życia. Okazja nadarza się w wakacje, gdy do jego siostry przyjeżdża w odwiedziny koleżanka, Charlotte. Nieśmiały Tim za wszelką cenę stara się zrobić na dziewczynie dobre wrażenie...

47 roninów

Polsat, niedziela 30.06, godz. 20.00

Japonia, początek XVIII wieku. Młody Kai, pół Japończyk, pół Brytyjczyk, dorasta na dworze dobrodusznego lorda Asano, feudalnego pana zarządzającego Ako. Z powodu swojego pochodzenia jest wyszydzany i poniżany przez chroniących władcę samurajów. Jedynie córka lorda, Mika, okazuje mu sympatię. Mija kilka lat. Wizytę w Ako składa szogun Tokugawa, któremu towarzyszy przebiegły mistrz ceremonii, Kira. Mężczyzna chce przejąć żyzną krainę we władanie i z pomocą wiedźmy Kitsune obmyśla intrygę wymierzoną w Asano. W jej wyniku daimyo zostaje oskarżony o próbę zabójstwa wysłannika szoguna i skazany na śmierć przez seppuku. By nie dopuścić do buntu żądnych zemsty roninów, Kira zamyka na rok w więzieniu ich lidera, Oishiego. Po dwunastu miesiącach mężczyzna odzyskuje wolność. Postanawia odnaleźć dawnych towarzyszy i pomścić swojego pana.

© www.telepress24.com ✉telepress24@gmail.com

TVP 1

7.00 Transmisja Mszy Świętej
7.30 Kościół z bliska
8.00 Wydział kryminalny Kitzbühel (101) – serial
8.50 Ranczo s.IX (113) – serial
9.40 Fascynujące miejsca – Fascynujący sad – Wiosna, Lato
10.00 Liturgia prawosławna w Jabłecznej
11.35 Korona królów. Jagiellonowie. Taka historia (17)
12.10 Agrobiznes
12.35 Kazimierskie granie
13.00 Wpływ zmian klimatu na las
14.00 Złoty chłopak (203) – serial
14.55 Jaka to melodia?
15.35 Gra słów. Krzyżówka
16.05 Dziedzictwo (300) – serial
17.00 Teleexpress, Pogoda
17.20 Gra na Maksa s.III – /11/ – To się nie może udać. A może?
17.30 EURO 2024 – Polska – Francja
20.00 Program informacyjny 19.30
20.30 Gra na Maksa s.III – /11/ – To się nie może udać. A może?
20.40 Wojna imperiów – film przygodowy , Chiny
23.00 HIT Seksmisja – komedia, reż. Juliusz Machulski, wyk. Jerzy Stuhr, Olgierd Łukaszewicz, Bożena Stryjkówna, Bogusława Pawelec, Hanna Stankówna, Beata Tyszkiewicz, Ryszarda Hanin, Wiesław Michnikowski
1.10 Sprawiedliwość (3) – serial
2.45 Bezmiar sprawiedliwości – dramat, reż. Wiesław Saniewski
4.50 Zakończenie dnia

TVP 2

4.40 Na dobre i na złe (823) – serial
5.35 M jak miłość (1602) – serial
6.25 Kobieca twarz Kościoła
6.55 Rodzinka.pl s.XI (225) – serial
7.30 Pytanie na śniadanie
11.15 Lena na Bałkanach (3) – Dunaj
11.50 Barwy szczęścia (2971) – serial
12.30 Koło fortuny – teleturniej
13.15 Akacjowa 38 (369) – serial
14.05 Rodzinka.pl s.V (117) – serial
14.35 Na sygnale (539) – serial
15.05 M jak miłość (1789) – serial
16.00 Koło fortuny – teleturniej
16.35 Familiada – teleturniej
17.15 Zakazany owoc (490) – serial
18.10 Rodzinka.pl (164) – serial
18.45 Akacjowa 38 (404) – serial
19.35 Barwy szczęścia (2971) – serial
20.05 Gra na Maksa s.III – /11/ – To się nie może udać. A może?
20.15 EURO 2024 – Anglia – Słowenia
23.20 Gra na Maksa s.III – /11/ – To się nie może udać. A może?
23.30 Panorama
0.10 HIT Chłopi, cz. II – Jagna – film fabularny, reż. Jan Rybkowski, wyk. Władysław Hańcza, Emilia Krakowska, Krystyna Królówna, Ignacy Gogolewski, Bronisław Pawlik, Jadwiga Chojnacka, Tadeusz Fijewski, Franciszek Pieczka, Magda Wołłejko, Tadeusz Janczar
1.45 Asystentka – dramat, USA, reż. Kitty Green, wyk. Julia Garner, Matthew Macfadyen, Makenzie Leigh
3.25 Wirtualna sobowtórka
4.25 Zakończenie dnia

POLSAT

6.00 Nowy dzień z Polsat News
8.30 Malanowski i Partnerzy
9.30 Sekrety rodziny
10.30 Dlaczego ja?
11.30 Gliniarze
13.30 Trudne sprawy
14.35 Dlaczego ja?
16.20 Pogoda
16.25 Interwencja
16.30 Gliniarze
17.40 Sekrety rodziny
18.50 Wydarzenia, Sport, Pogoda
19.25 Gość Wydarzeń

20.00 HIT Plan ucieczki 3 – film sensacyjny, USA, 2019, reż. John Herzfeld, wyk. 50 Cent, Dave Bautista, Devon Sawa, Harry Shum Jr.
22.10 Turysta – thriller, USA, 2010, reż. Florian Henckel von Donnersmarck, wyk. Johnny Depp, Angelina Jolie, Paul Bettany, Timothy Dalton
0.25 Terminator 3: Bunt maszyn – film sci - fi, USA, Niemcy/ Wielka Brytania, 2003, reż. Jonathan Mostow, wyk. Arnold Schwarzenegger, Nick Stahl, Claire Danes, Kristanna Loken
2.45 Nasz nowy dom
3.40 Nasz nowy dom
4.45 Disco Gramy

TVN

5.40 Uwaga!
5.55 Ukryta prawda
6.50 Kuchenne rewolucje
7.45 SOS. Ekipy w akcji
8.40 W – 11 Wydział Śledczy – program kryminalny
9.25 Detektywi - serial
10.25 Opowieści małżeńskie
11.30 Kuchenne rewolucje
12.35 Ukryta prawda
13.40 Ukryta prawda
14.40 Szpital – program obyczajowy
15.45 Doradca smaku
15.50 Kuchenne rewolucje
16.55 Ukryta prawda
18.00 Detektywi - serial
19.00 Fakty, Sport, Pogoda
19.55 Uwaga!
20.10 Doradca smaku
20.15 Na Wspólnej – serial
20.55 Milionerzy

21.35 HIT Wilcze echa – film sensacyjny, Francja 2019, reż. Antonin Baudry, wyk. François Civil, Omar Sy, Matthieu Kassovitz, Reda Kateb, Paula Beer
23.55 Kuba Wojewódzki
1.10 Dowody zbrodni – serial
2.05 Pakt – miniserial
3.10 Szpital – program obyczajowy
4.10 Uwaga!
4.30 Nauka jazdy
5.05 Recepta na stary dom

Wtorek, 25.06

TVN 7

5.15 Szkoła – program obyczajowy
7.10 Szpital – program obyczajowy
8.10 Ukryta prawda
11.20 W – 11 Wydział Śledczy – program kryminalny
12.45 Szpital – program obyczajowy
13.50 Sąd rodzinny
14.50 Sędzia Anna Maria Wesołowska
16.55 Szpital – program obyczajowy
17.55 Szpital – program obyczajowy
18.55 Ukryta prawda
20.00 HIT Człowiek na krawędzi – film sensacyjny, USA 2012, reż. Asger Leth, wyk. Sam Worthington, Elizabeth Banks, Jamie Bell, Anthony Mackie, Edward Burns, Kyra Sedgwick
22.15 To: Rozdział II – horror, USA 2019, reż. Andy Muschietti, wyk. Jessica Chastain, James McAvoy, Bill Hader, Isaiah Mustafa, Jay Ryan, Bill Skarsgard
1.40 Camera Cafe. Nowe parzenie
2.10 Żyjąc z potworem
3.10 Zbrodnie z pierwszych stron gazet
4.05 Mój sąsiad morderca

TV PULS

6.00 Nash Bridges – serial
8.00 Kobra – oddział specjalny – serial
10.00 Zbuntowany anioł – serial
12.00 Zaklinaczka duchów – serial
14.00 Lombard: Życie pod zastaw
16.00 Rodzinny interes – serial
17.00 Rodzinny interes – serial
18.00 Lombard: Życie pod zastaw
19.00 Lombard: Życie pod zastaw
20.00 HIT Potępiony – thriller, USA 2007, reż. Scott Wiper, wyk. Steve Austin, Vinnie Jones, Robert Mammone, Tory Mussett
22.10 Siła taktyczna – film sensacyjny, Kanada 2011, reż. Adamo Paolo Cultraro, wyk. Lexa Doig, Michael Jai White, Michael Shanks, Steve Austin
0.00 Zabójcza gra – film sensacyjny, USA 2010, reż. Robert Kurtzman, wyk. Carmen Serano, David House, Joe Pantoliano, Sean Patrick Flanery
2.00 Dzielnica strachu – serial
3.00 Lombard: Życie pod zastaw
4.00 Menu na miarę
4.35 Menu na miarę
5.00 Dzielnica strachu – serial

TRWAM

12.00 Anioł Pański **12.03** Informacje dnia **12.20** Wygrać z przeznaczeniem **13.30** Msza święta **14.20** Muzyczne chwile **14.30** Ukryci w łonie Matki **15.00** Za Kościół i zbawienie świata **15.50** Ma się rozumieć **16.00** Informacje dnia **16.10** Sanktuaria polskie **16.30** Porady Medyczne Bonifratrów **17.00** Świadkowie **17.30** Spotkanie Rodziny Radia Maryja **20.00** Informacje dnia **20.20** Różaniec **20.50** Myśląc Ojczyzna **21.00** Apel Jasnogórski **21.20** Informacje dnia **21.40** Polski Punkt Widzenia **22.00** Z wędką nad wodę **22.30** Filmowe Życiorysy **23.20** Ku pokrzepieniu powstańczych serc. Historia Obrazu Matka Boska AK

SUPER POLSAT

6.00 SuperLudzie **6.30** Na ratunek 112 **8.00** Hell's Kitchen - Piekielna Kuchnia **10.00** Wydarzenia 24 **10.30** Małe Wielkie Marzenia **11.30** Świat według Kiepskich **14.10** Hell's Kitchen - Piekielna Kuchnia **15.50** Wydarzenia **16.10** Więcej wydarzeń **16.20** Gość Wydarzeń 24 **16.50** Hardkorowy lombard **17.50** Świat według Kiepskich **20.00** Złomiarze **21.00** 48H. Zaginieni **22.00** Strażnik granicy - film sensacyjny, USA, 2008, reż. Isaac Florentine, wyk. Jean - Claude Van Damme, Stephen Lord, Natalie J. Robb **0.00** Nowy początek - film sci - fi **2.30** Świat według Kiepskich **4.00** Nasz nowy dom

TVP SPORT

5.10 EURO Wieczór **5.50** Pływanie - Pływanie - Mistrzostwa Europy, Belgrad - podsumowanie **7.15** EURO 2024 - Chowacja - Włochy **9.30** EURO 2024 - Polska - Holandia **10.30** EURO 2024 - Polska - Holandia **11.45** EURO 2024 - Polska - Austria **12.45** EURO 2024 - Polska - Austria **14.00** EURO dzień (12) **15.00** EURO 2024 - Polska - Francja **17.40** EURO 2024 - Holandia - Austria **17.50** EURO 2024 - Holandia - Austria **20.10** EURO 2024 - Polska - Francja **20.50** EURO 2024 - Dania - Serbia **23.30** EURO Wieczór **0.25** EURO 2024 - Polska - Francja **2.40** EURO 2024 - Anglia - Słowenia

TTV

5.05 Dobra robota **6.00** Express **6.20** Diabelnie boskie - serial **6.45** Ukryta prawda **7.40** Szpital - program obyczajowy **9.35** Kartoteka **10.40** Zakup w ciemno **11.40** Damy i wieśniaczki. Ukraina **12.40** Damy i wieśniaczki. PL **13.45** Diabelnie boskie - serial **14.10** Diabelnie boskie - serial **14.40** Gogglebox. Przed telewizorem **15.45** Express **16.05** Zakup w ciemno **17.15** DeFacto **17.45** Express **18.00** Sport **18.05** Usterka **18.40** Złomowisko PL **19.45** Express **20.05** Zakup w ciemno **21.10** Dobra robota **21.45** Express **22.00** Żony Podlasia **23.00** Kanapowczynie **0.00** Damy i wieśniaczki. PL **1.00** Królowa przetrwania

STOPKLATKA

6.10 Scena Śmiechu **6.55** Polak potrafi - serial **7.55** Komisarz Rex - serial **11.55** Katastrofy w przestworzach **15.55** Hawaje 5 - 0 - serial **18.00** Komisarz Rex - serial **19.00** Hudson i Rex - serial **20.00** Bestia - film sensacyjny **21.55** Straszny film - komedia **23.40** The Quake. Trzęsienie ziemi - film katastroficzny

TV 4

11.00 Trudne sprawy **13.00** Policjantki i Policjanci **14.00** Gliniarze **15.00** Na ratunek 112 **16.00** Policjantki i Policjanci **18.00** Łowcy Skarbów **19.00** Policjantki i Policjanci **20.00** Sprawiedliwi - Wydział Kryminalny **21.00** W podziemnym kręgu - dramat sensacyjny **23.00** Samotny gringo - film sensacyjny

TV6

6.00 Strażnik Teksasu **8.00** Policjantki i Policjanci **9.00** Kobra - oddział specjalny **12.05** Więzienie **14.00** Policjantki i Policjanci **16.00** Kobra - oddział specjalny **17.00** Magnum: Detektyw z Hawajów **18.00** Strażnik Teksasu **20.00** Agenci NCIS: Los Angeles **22.00** Sprawiedliwi - Wydział Kryminalny

eprasa.pl 1e50b66f45

TVP 1

7.00 Transmisja Mszy Świętej
7.30 Zrujnowani odbudowani
8.00 Wydział kryminalny Kitzbühel (102) – serial
8.50 Ranczo s.IX (114) – serial
9.45 Komisarz Alex (40) – serial
10.40 Ojciec Mateusz (26) – serial
11.35 Korona królów. Jagiellonowie. Taka historia (18)
12.10 Agrobiznes
12.40 Rok w ogrodzie Extra
12.55 Kalahari, twarde prawo pustyni (1) – film dok.
14.00 Złoty chłopak (204) – serial
14.55 Jaka to melodia?
15.35 Gra słów. Krzyżówka
16.05 Dziedzictwo (301) – serial
17.00 Teleexpress,Pogoda
17.20 Jaka to melodia?
17.55 Leśniczówka (932) – serial
18.25 61. KFPP w Opolu – Premiery
19.00 Jeden z dziesięciu – teleturniej
19.30 Program informacyjny 19.30
19.55 Pytanie dnia
20.05 Pogoda, Sport
20.15 Gra na Maksa s.III – /12/ – Męska symulacja – serial
20.30 EURO 2024 – Czechy – Turcja
23.15 Gra na Maksa s.III – /12/ – Męska symulacja – serial
23.25 Dzień świra – komediodramat, reż. Marek Koterski, wyk. Marek Kondrat, Janina Traczykówna, Andrzej Grabowski, Michał Koterski, Joanna Sienkiewicz
1.10 Na fali – film sensacyjny, USA, reż. Kathryn Bigelow, wyk. Patrick Swayze, Keanu Reeves, Gary Busey, Lori Petty
3.20 Sprawiedliwość (3) – serial

TVP 2

4.35 Na dobre i na złe (824) – serial
5.30 M jak miłość (1603) – serial
6.20 Pożyteczni.pl – magazyn
6.55 Rodzinka.pl (226) – To nie jest dom schadzek – serial
7.30 Pytanie na śniadanie
11.15 Zrujnowani odbudowani
11.50 Barwy szczęścia (2972) – serial
12.30 Koło fortuny – teleturniej
13.15 Akacjowa 38 (370) – serial
14.05 Rodzinka.pl s.V (118) – Walentynki – serial
14.35 Na sygnale (540) – Miłość, ryba i NZK – serial
15.05 M jak miłość (1790) – serial
16.00 Koło fortuny – teleturniej
16.35 Familiada – teleturniej
17.05 Gra na Maksa s.III – /12/ – Męska symulacja – serial
17.20 EURO 2024 – Słowacja – Rumunia
20.20 Gra na Maksa s.III – /12/ – Męska symulacja – serial
20.35 Książę i ja 3. Królewski miesiąc miodowy – komedia, USA, reż. Catherine Cyran, wyk. Chris Geere, Kam Heskin
22.20 Panorama
23.00 Izabela, królowa Hiszpanii (25) – serial
23.55 Książę i ja 4. W Krainie słoni – komedia, USA, reż. Catherine Cyran, wyk. Kam Heskin, Chris Geere, Jonathan Firth, Selina Lo, Ase Wang
1.40 Tajemnice rodu Valentów (47) – serial
2.40 Tajemnice rodu Valentów (48) – serial
3.40 To nie jest film – film dok.
5.25 Zakończenie dnia

POLSAT

6.00 Nowy dzień z Polsat News
8.30 Malanowski i Partnerzy
9.30 Sekrety rodziny
10.30 Dlaczego ja?
11.30 Gliniarze
13.30 Trudne sprawy
14.35 Dlaczego ja?
16.20 Pogoda
16.25 Interwencja
16.40 Gliniarze
17.40 Sekrety rodziny
18.50 Wydarzenia, Sport, Pogoda
19.25 Gość Wydarzeń

20.05 Wakacyjni przyjaciele – komedia, USA, 2021, reż. Clay Tarver
22.30 Parasol bezpieczeństwa – komedia sensacyjna, USA, 2003, reż. Dennis Dugan, wyk. Martin Lawrence, Steve Zahn, Eric Roberts, Colm Feore
0.10 Żona na niby – komedia romantyczna, USA, 2011, reż. Dennis Dugan, wyk. Adam Sandler, Jennifer Aniston, Nicole Kidman, Nick Swardson
2.45 Mały – komedia kryminalna, USA, reż. Keenen Ivory Wayans, wyk. Marlon Wayans, Tracy Morgan, Kerry Washington, Shawn Wayans
4.45 Disco Gramy

TVN

5.40 Uwaga!
5.55 Ukryta prawda
6.50 Kuchenne rewolucje
7.45 SOS. Ekipy w akcji
8.40 W – 11 Wydział Śledczy – program kryminalny
9.25 Detektywi - serial
10.25 Opowieści małżeńskie
11.30 Kuchenne rewolucje
12.35 Ukryta prawda
13.40 Ukryta prawda
14.40 Szpital – program obyczajowy
15.45 Doradca smaku
15.50 Kuchenne rewolucje
16.55 Ukryta prawda
18.00 Detektywi - serial
19.00 Fakty, Sport, Pogoda
19.55 Uwaga!
20.10 Doradca smaku
20.15 Na Wspólnej – serial
20.55 Milionerzy

21.35 Gniew Tytanów – film przygodowy, USA, Hiszpania 2012, reż. Jonathan Liebesman, wyk. Sam Worthington, Liam Neeson, Ralph Fiennes, ...dgar Ramírez, Rosamund Pike
23.40 Szczygieł – film obyczajowy, USA 2019, reż. John Crowley, wyk. Ansel Elgort, Nicole Kidman, Jeffrey Wright, Luke Wilson, Willa Fitzgerald
2.40 Dowody zbrodni – serial

SUPER POLSAT

6.00 SuperLudzie **6.30** Na ratunek 112 112 **8.05** Hell's Kitchen - Piekielna Kuchnia **10.00** Wydarzenia 24 **10.30** Serca dwa **11.00** Linia życia. Niepokonani **11.30** Świat według Kiepskich **14.15** Hell's Kitchen - Piekielna Kuchnia **15.50** Wydarzenia **16.10** Więcej wydarzeń **16.20** Gość Wydarzeń 24 **16.50** Hardkorowy lombard **17.50** Świat według Kiepskich **20.00** Polacy w świecie **20.30** Polacy w świecie **21.00** 48H. Zaginieni **22.05** Bank - dramat sensacyjny, USA, 2009, reż. Tom Tykwer, wyk. Clive Owen, Naomi Watts **0.35** Obcy kontra Predator 2 - film sci - fi **2.30** Świat według Kiepskich **4.00** Nasz nowy dom

TVP SPORT

5.10 EURO Wieczór **6.00** EURO 2024 - Dania - Serbia **7.00** EURO 2024 - Dania - Serbia **8.15** EURO 2024 - Anglia - Słowenia **9.15** EURO 2024 - Anglia - Słowenia **10.30** EURO 2024 - Holandia - Austria **12.45** EURO 2024 - Polska - Francja **13.00** EURO 2024 - Polska - Francja **13.45** EURO 2024 - Polska - Francja **15.00** EURO dzień (13) **16.00** EURO 2024 - Ukraina - Belgia **17.50** EURO 2024 - Ukraina - Belgia **20.30** EURO 2024 - Gruzja - Portugalia **20.50** EURO 2024 - Gruzja - Portugalia **23.30** EURO Wieczór **0.15** EURO 2024 - Słowacja - Rumunia **2.30** EURO 2024 - Czechy - Turcja **4.20**

STOPKLATKA

6.00 Kabaretowe hity **6.10** Scena Śmiechu **6.55** Polak potrafi - serial **7.55** Komisarz Rex - serial **11.55** Katastrofy w przestworzach **15.55** Hawaje 5 - 0 - serial **17.55** Komisarz Rex - serial **19.00** Hudson i Rex - serial **20.00** Straszny film 2 - komedia **21.45** Bez przedawnienia - dramat kryminalny

TV 4

9.00 Dlaczego ja? **11.00** Trudne sprawy **13.00** Policjantki i Policjanci **14.00** Gliniarze **15.00** Na ratunek 112 **16.00** Policjantki i Policjanci **18.00** Łowcy Skarbów **19.00** Policjantki i Policjanci **20.00** Sprawiedliwi - Wydział Kryminalny **21.00** Wyrok śmierci - film sensacyjny **23.10** Supremacja - thriller

Środa, 26.06

TVN 7

5.15 Szkoła – program obyczajowy
7.10 Szpital – program obyczajowy
8.10 Ukryta prawda
11.20 W – 11 Wydział Śledczy – program kryminalny
12.45 Szpital – program obyczajowy
13.50 Sąd rodzinny
14.50 Sędzia Anna Maria Wesołowska
16.55 Szpital – program obyczajowy
18.55 Ukryta prawda
20.00 Pierwszy człowiek – film obyczajowy, USA, Japonia 2018, reż. Damien Chazelle, wyk. Ryan Gosling, Claire Foy, Jason Clarke, Kyle Chandler, Corey Stoll
23.00 Szefowie – wrogowie II – komedia, USA 2014, reż. Sean Anders, wyk. Jason Bateman, Jason Sudeikis, Charlie Day, Jennifer Aniston, Kevin Spacey, Jamie Foxx, Chris Pine, Christoph Waltz
1.20 Camera Cafe. Nowe parzenie
1.50 Żyjąc z potworem
2.50 Zbrodnie z pierwszych stron gazet
3.50 Mój sąsiad morderca

TV PULS

6.00 Nash Bridges – serial
8.00 Kobra – oddział specjalny – serial
10.00 Zbuntowany anioł – serial
12.00 Zaklinaczka duchów – serial
14.00 Lombard. Życie pod zastaw – serial
15.00 Lombard: Życie pod zastaw
16.00 Rodzinny interes – serial
18.00 Lombard: Życie pod zastaw
20.00 Champion – dramat sensacyjny, USA, Niemcy 2002, reż. Walter Hill, wyk. Michael Rooker, Peter Falk, Ving Rhames, Wesley Snipes
22.00 Wojownik – dramat, USA 2011, reż. Gavin O'Connor, wyk. Frank Grillo, Jennifer Morrison, Joel Edgerton, Nick Nolte, Tom Hardy
1.00 Replikant – thriller sci - fi, USA 2001, reż. Ringo Lam, wyk. Catherine Dent, Ian Robison, Jean - Claude Van Damme, Michael Rooker
3.00 Dzielnica strachu – serial
4.00 Lombard: Życie pod zastaw
5.00 Dzielnica strachu – serial

TRWAM

13.30 Msza święta **14.20** Muzyczne chwile **14.30** Serial z życia Jezusa **15.00** O. Wenanty Katarzyniec **15.50** Ma się rozumieć **16.00** Informacje dnia **16.10** Na zdrowie **16.30** Muzeum 303 **17.00** Po stronie prawdy **17.50** Muzyczne chwile **17.55** Poczet Wielkich Polaków **18.00** Anioł Pański **18.05** Informacje dnia **18.15** Rozmowy niedokończone **19.25** Święty na każdy dzień **19.30** Opowieści z Księgi Cnót **20.00** Informacje dnia **20.20** Różaniec **20.50** Myśląc Ojczyzna **21.00** Apel Jasnogórski **21.20** Informacje dnia **21.40** Polski Punkt Widzenia **22.00** Otto Schimek wierny sumieniu **23.10** Brat Kalikst z Poczekajki

TTV

5.05 Dobra robota **6.00** Express **6.20** Diabelnie boskie - serial **6.45** Ukryta prawda **7.40** Szpital - program obyczajowy **9.35** Kartoteka **10.40** Zakup w ciemno **11.40** Damy i wieśniaczki. Ukraina **12.40** Damy i wieśniaczki. PL **13.45** Diabelnie boskie - serial **14.10** Diabelnie boskie - serial **14.40** Gogglebox. Przed telewizorem **15.45** Express **16.05** Zakup w ciemno **17.15** DeFacto **17.45** Express **18.00** Sport **18.05** Usterka **18.40** Złomowisko PL **19.45** Express **20.05** Zakup w ciemno **21.10** Dobra robota **21.45** Express **22.00** Ciężarówką przez Stany **0.00** Gogglebox. Przed telewizorem **1.00** Kanapowczynie

TV6

6.00 Strażnik Teksasu **8.00** Policjantki i Policjanci **9.00** Kobra - oddział specjalny **12.05** Więzienie **14.00** Policjantki i Policjanci **16.00** Kobra - oddział specjalny **17.00** Magnum: Detektyw z Hawajów **18.00** Strażnik Teksasu **20.00** Agenci NCIS: Los Angeles **22.00** Sprawiedliwi - Wydział Kryminalny

TVP 1

7.00 Transmisja Mszy Świętej
7.30 Pełnia Wiary – magazyn
8.00 Wydział kryminalny Kitzbühel (103) – serial
8.50 Ranczo s.IX (115) – serial
9.45 Komisarz Alex (41) – serial
10.40 Ojciec Mateusz (27) – Spowiedź – serial
11.35 Korona królów. Jagiellonowie. Taka historia (19)
12.10 Agrobiznes
12.35 To się opłaca – magazyn
12.55 Kalahari, twarde prawo pustyni (2) – film dok.
14.00 Złoty chłopak (205) – serial
14.55 Jaka to melodia?
15.35 Gra słów. Krzyżówka
16.05 Dziedzictwo (302) – serial
17.00 Teleexpress, Pogoda
17.20 Jaka to melodia?
18.00 Dziewczyny ze Lwowa (1) – Raz kozie śmierć – serial
19.00 Jeden z dziesięciu – teleturniej
19.30 Program informacyjny 19.30
19.55 Pytanie dnia
20.05 Pogoda, Sport
20.18 Kroniki Orlen Rajd Polski 2024
20.20 Reporterzy – magazyn
20.35 Ojciec Mateusz (392) – serial
21.35 Sprawa dla reportera
22.30 Gra na Maksa s.III – /2/ – Pieśń kibica – serial
22.40 Niedziela z... Festiwalu Dwa Teatry – Sopot 2024
23.15 Łowca – film fabularny, Australia, reż. Daniel Nettheim, wyk. Willem Dafoe, Frances O'Connor, Sam Neill
1.05 Seksmisja – komedia, reż. Juliusz Machulski
3.20 Gloria (4) – serial

POLSAT

6.00 Nowy dzień z Polsat News
8.30 Malanowski i Partnerzy
9.30 Sekrety rodziny
10.30 Dlaczego ja?
11.30 Gliniarze
13.30 Trudne sprawy
14.35 Dlaczego ja?
16.20 Pogoda
16.25 Interwencja
16.40 Gliniarze
17.40 Sekrety rodziny
18.50 Wydarzenia, Sport, Pogoda
19.15 Lepsza Polska

20.00 Inna kobieta – komedia, USA, 2014, reż. Nick Cassavetes, wyk. Cameron Diaz, Leslie Mann, Nikolaj Coster - Waldau, Don Johnson
22.20 Salon piękności – komedia, USA, 2005, reż. Bille Woodruff, wyk. Queen Latifah, Alicia Silverstone, Kevin Bacon, Andie MacDowell
0.50 Wakacyjni przyjaciele – komedia, USA, 2021, reż. Clay Tarver
3.05 Nasz nowy dom
4.05 Zjedz Alaskę
4.40 Disco Gramy

TVP 2

5.30 M jak miłość (1604) – serial
6.20 Operacja zdrowie
6.55 Rodzinka.pl (227) – Słońce Kalifornii – serial
7.30 Pytanie na śniadanie
11.15 Mieszkać piękniej (1) – Meble
11.50 Barwy szczęścia (2973) – serial
12.30 Koło fortuny – teleturniej
13.15 Akacjowa 38 (371) – serial
14.05 Rodzinka.pl s.V (119) – Komunia – serial
14.35 Na sygnale (541) – serial
15.05 Serial fabularny
16.00 Koło fortuny – teleturniej
16.35 Familiada – teleturniej
17.15 Zakazany owoc (491) – serial
18.10 Rodzinka.pl (165) – Trudna miłość – serial
18.45 Akacjowa 38 (405) – serial
19.30 Gra na Maksa s.III – /1/ Mocne otwarcie – serial
19.35 Barwy szczęścia (2973) – serial
20.10 Postaw na milion – teleturniej
21.05 Tak to leciało! – teleturniej
22.00 Na sygnale (553) – serial
22.30 Panorama
23.10 Izabela, królowa Hiszpanii (26) – serial
0.05 Zabójstwo nad jeziorem – film fabularny, USA, reż. Tim Cruz, wyk. Nicky Whelan, Ricky Garcia, Anna Hutchinson
1.45 Chłopi, cz. II – Jagna – film fabularny, reż. Jan Rybkowski, wyk. Władysław Hańcza, Emilia Krakowska, Krystyna Królówna, Ignacy Gogolewski, Bronisław Pawlik
3.15 O dwóch takich, co nic nie ukradli – film obyczajowy
4.30 Zakończenie dnia

TVN

5.40 Uwaga!
5.55 Ukryta prawda
6.50 Kuchenne rewolucje
7.45 SOS. Ekipy w akcji
8.40 W – 11 Wydział Śledczy – program kryminalny
9.25 Detektywi - serial
10.25 Opowieści małżeńskie
11.30 Kuchenne rewolucje
12.35 Ukryta prawda
14.40 Szpital – program obyczajowy
15.45 Doradca smaku
15.50 Kuchenne rewolucje
16.55 Ukryta prawda
18.00 Detektywi - serial
19.00 Fakty, Sport, Pogoda
19.55 Uwaga!
20.10 Doradca smaku
20.15 Na Wspólnej – serial
20.55 Milionerzy
21.35 Kuchenne rewolucje

22.40 Bogowie – dramat biograficzny, Polska 2014, reż. Łukasz Palkowski, wyk. Tomasz Kot, Piotr Głowacki, Szymon Piotr Warszawski, Magdalena Czerwińska, Jan Englert
1.05 Cicha noc – film obyczajowy, Polska 2017, reż. Piotr Domalewski, wyk. Dawid Ogrodnik, Tomasz Ziętek, Agnieszka Suchora, Arkadiusz Jakubik
3.15 Szpital – program obyczajowy

SUPER POLSAT

6.00 SuperLudzie **6.30** Na ratunek 112 **8.30** Hell's Kitchen - Piekielna Kuchnia **10.00** Wydarzenia 24 **10.30** Pozytywka SuperMagazyn **11.00** Misja Weteran **11.30** Świat według Kiepskich **14.15** Hell's Kitchen - Piekielna Kuchnia **15.50** Wydarzenia **16.10** Więcej wydarzeń **16.20** Gość Wydarzeń 24 **16.50** Hardkorowy lombard **17.50** Świat według Kiepskich **20.00** Kolacja w Ciemno **21.00** 48H. Zaginieni **22.05** Obcy kontra Predator 2 - film sci - fi, USA, 2007, reż. Colin Strause, Greg Strause **0.00** Zakładnik z Wall Street - film kryminalny **2.00** Świat według Kiepskich **4.00** Nasz nowy dom

TVP SPORT

5.15 EURO Wieczór **6.00** EURO 2024 - Gruzja - Portugalia **8.15** EURO 2024 - Czechy - Turcja **10.30** EURO 2024 - Słowacja - Rumunia **12.45** EURO 2024 - Ukraina - Belgia **15.00** EURO 2024 - Polska w fazie grupowej **16.30** EURO dzień (14) **17.30** Lekkoatletyka - Mistrzostwa Polski, Bydgoszcz - Dzień 1. **17.40** Lekkoatletyka - Mistrzostwa Polski, Bydgoszcz - Dzień 1. **21.35** EURO 2024 (2) - magazyn **22.30** EURO 2024 (2) - magazyn **23.30** EURO Wieczór **0.05** Kroniki Orlen Rajd Polski 2024 (1) - felieton **0.15** Lekkoatletyka - Mistrzostwa Polski, Bydgoszcz - Dzień 1.

STOPKLATKA

6.00 Kabaretowe hity **6.05** Scena Śmiechu **6.55** Polak potrafi - serial **7.55** Komisarz Rex - serial **11.55** Katastrofy w przestworzach **15.55** Hawaje 5 - 0 - serial **18.00** Komisarz Rex - serial **19.00** Hudson i Rex - serial **20.00** Oczy anioła - melodramat **22.05** Klient - thriller **0.35** Rozmowy kontrolowane - komedia

TV 4

9.00 Dlaczego ja? **11.00** Trudne sprawy **13.00** Policjantki i Policjanci **14.00** Gliniarze **15.00** Na ratunek 112 **16.00** Policjantki i Policjanci **18.00** Łowcy Skarbów **19.00** Policjantki i Policjanci **20.00** Sprawiedliwi - Wydział Kryminalny **21.00** Obóz integracyjny - komedia **23.00** Baby Driver - film akcji

Czwartek, 27.06

TVN 7

5.15 Szkoła – program obyczajowy
7.10 Szpital – program obyczajowy
8.10 Ukryta prawda
11.20 W – 11 Wydział Śledczy – program kryminalny
12.45 Szpital – program obyczajowy
13.50 Sąd rodzinny
14.50 Sędzia Anna Maria Wesołowska
16.55 Szpital – program obyczajowy
18.55 Ukryta prawda
20.00 Dom wygranych – komedia, USA 2017, reż. Andrew Jay Cohen, wyk. Will Ferrell, Amy Poehler, Jason Mantzoukas, Ryan Simpkins, Jeremy Renner
22.10 Harry Potter i Zakon Feniksa – film przygodowy, USA, Wielka Brytania 2007, reż. David Yates, wyk. Daniel Radcliffe, Emma Watson, Rupert Grint, Imelda Staunton, Michael Gambon
0.50 Camera Cafe. Nowe parzenie
1.20 Żyjąc z potworem
2.20 Zbrodnie z pierwszych stron gazet
3.20 Mój sąsiad morderca
4.20 Druga strona medalu

TV PULS

6.00 Nash Bridges – serial
8.00 Kobra – oddział specjalny – serial
10.00 Zbuntowany anioł – serial
12.00 Zaklinaczka duchów – serial
14.00 Lombard: Życie pod zastaw
16.00 Rodzinny interes – serial
18.00 Lombard: Życie pod zastaw
20.00 Powiedz tak – komedia romantyczna, Niemcy, USA 2001, reż. Adam Shankman, wyk. Alex Rocco, Bridgette Wilson - Sampras, Jennifer Lopez, Judy Greer, Justin Chambers, Kathy Najimy, Matthew McConaughey
22.05 Jestem taka piękna! – komedia, Chiny, USA 2018, reż. Abby Kohn, Marc Silverstein, wyk. Amy Schumer, Michelle Williams, Rory Scovel, Tom Hopper
0.30 Przyjaciel gangstera – komedia kryminalna, Francja, Włochy 2003, reż. Francis Veber, wyk. André Dussollier, Gérard Depardieu, Jean Reno, Richard Berry
2.10 Lombard: Życie pod zastaw
3.05 Taki jest świat
3.55 Menu na miarę

TRWAM

14.30 Testament Miłości Jana Pawła II w Ełku **15.00** Sanktuarium Maria Schutz **15.50** Ma się rozumieć **16.00** Informacje dnia **16.10** Z wędką nad wodę **16.35** Sól ziemi **17.05** Akademia pro - life **17.15** Muzyczne chwile **17.30** Odpowiedzialni za Kościół **17.55** Poczet Wielkich Polaków **18.00** Anioł Pański **18.05** Informacje dnia **18.15** Rozmowy niedokończone **19.25** Święty na każdy dzień **19.30** Przyjaciele i bohaterowie **20.00** Informacje dnia **20.20** Różaniec **20.50** Głos Polski **21.00** Apel Jasnogórski **21.20** Informacje dnia **21.40** Polski Punkt Widzenia **22.00** Telewizyjny Uniwersytet Biblijny **23.00** Koncert Papieski

TTV

5.05 Dobra robota **6.00** Express **6.20** Diabelnie boskie - serial **6.45** Ukryta prawda **7.40** Szpital - program obyczajowy **9.35** Kartoteka **10.40** Zakup w ciemno **11.40** Damy i wieśniaczki. Ukraina **12.40** Damy i wieśniaczki. PL **13.45** Diabelnie boskie - serial **14.40** Gogglebox. Przed telewizorem **15.45** Express **16.05** Zakup w ciemno **17.15** DeFacto **17.45** Express **18.00** Sport **18.05** Usterka **18.40** Złomowisko PL **19.45** Express **20.05** Zakup w ciemno **21.10** Dobra robota **21.45** Express **22.00** Życie na kredycie **23.05** Nasi w mundurach **0.05** Farma Clarksona **1.05** Dobra robota **2.05** Osadzone. Blok F

TV6

6.00 Strażnik Teksasu **8.00** Policjantki i Policjanci **9.00** Kobra - oddział specjalny **12.05** Więzienie **14.00** Policjantki i Policjanci **16.00** Kobra - oddział specjalny **17.00** Magnum: Detektyw z Hawajów **18.00** Strażnik Teksasu **20.00** Agenci NCIS: Los Angeles **22.00** Sprawiedliwi - Wydział Kryminalny

eprasa.pl 1e50b66f45

TVP 1

7.00 Transmisja Mszy Świętej
7.30 Życiowe wybory - Zaręczyny
8.00 Wydział kryminalny Kitzbühel (104) - serial
8.50 Ranczo s.IX (116) - serial
9.50 Komisarz Alex s.IV (42) - serial
10.45 Ojciec Mateusz (28) - serial
11.35 Korona królów. Jagiellonowie. Taka historia (20)
12.10 Agrobiznes
12.35 Magazyn Rolniczy
12.50 Hiszpania. Kraina królików
14.00 Złoty chłopak (206) - serial
14.55 Jaka to melodia?
15.35 Gra słów. Krzyżówka
16.05 Dziedzictwo (303) - serial
17.00 Teleexpress, Pogoda
17.20 Jaka to melodia?
18.00 Dziewczyny ze Lwowa (2) - serial
19.00 Jeden z dziesięciu - teleturniej
19.30 Program informacyjny 19.30
19.55 Pytanie dnia
20.05 Pogoda , Sport
20.18 Kroniki Orlen Rajd Polski 2024
20.20 Reporterzy - magazyn
20.35 Program rozrywkowy
21.35 Gra na Maksa s.III - /4/ - Sędzia pany - serial
21.45 Nie ma róży bez ognia - komedia, reż. Stanisław Bareja, wyk. Jacek Fedorowicz, Stanisława Celińska, Mieczysław Czechowicz, Stanisław Tym, Wiesław Gołas (HIT)
23.30 W objęciach strachu - film fabularny, USA
1.10 Dzień świra - komediodramat, reż. Marek Koterski
2.55 Łowca - film fabularny
4.50 61. KFPP w Opolu

TVP 2

4.35 Na dobre i na złe (825) - serial
5.30 M jak miłość (1605) - serial
6.25 Anna Dymna - spotkajmy się - Alona Zaripova i dr Igor Gumenniy
6.50 Rodzinka.pl (228) - serial
7.30 Pytanie na śniadanie
11.15 Operacja zdrowie
11.50 Barwy szczęścia (2974) - serial
12.30 Koło fortuny - teleturniej
13.15 Akacjowa 38 (372) - serial
14.05 Rodzinka.pl s.V (120) - serial
14.35 Na sygnale (542) - serial
15.05 Serial fabularny
16.00 Koło fortuny - teleturniej
16.35 Familiada - teleturniej
17.15 Zakazany owoc (492) - serial
18.10 Rodzinka.pl (166) - serial
18.45 Akacjowa 38 (406) - serial
19.30 Gra na Maksa s.III - /3/ - Zawodnik na testach - serial
19.35 Barwy szczęścia (2974) - serial
20.10 Finał konkursu Miss Polonia - 2024, cz. I
21.35 Finał konkursu Miss Polonia - 2024, cz. II wyniki
22.40 Panorama
23.20 Spokojnie, to tylko awaria - komedia, USA, reż. Ken Finkelman, wyk. Lloyd Bridges, Raymond Burr, Robert Hays, Julie Hagerty, Chad Everett (HIT)
0.55 Książę i ja 3. Królewski miesiąc miodowy - komedia, USA, reż. Catherine Cyran, wyk. Chris Geere, Kam Heskin
2.40 Zabójstwo nad jeziorem - film fabularny, USA, reż. Tim Cruz, wyk. Nicky Whelan, Ricky Garcia, Anna Hutchinson
4.10 Zakończenie dnia

Piątek, 28.06

TVN 7

5.15 Szkoła - program obyczajowy
7.10 Szpital - program obyczajowy
8.10 Ukryta prawda
11.20 W - 11 Wydział Śledczy - program kryminalny
12.45 Szpital - program obyczajowy
13.50 Sąd rodzinny
14.50 Sędzia Anna Maria Wesołowska
16.55 Szpital - program obyczajowy
18.55 Ukryta prawda
20.00 Dom nad jeziorem - film obyczajowy, USA, Australia 2006, reż. Alejandro Agresti, wyk. Keanu Reeves, Sandra Bullock, Christopher Plummer, Ebon Moss - Bachrach, Willeke Van Ammelrooy, Dylan Walsh (HIT)
22.10 Ostatni samuraj - film przygodowy, USA 2003, reż. Edward Zwick, wyk. Tom Cruise, Ken Watanabe, Timothy Spall, Billy Connolly
1.15 Camera Cafe. Nowe parzenie
1.45 Żyjąc z potworem
2.45 Zbrodnie z pierwszych stron gazet
3.45 Mój sąsiad morderca
4.40 Druga strona medalu

TV PULS

6.00 Nash Bridges - serial
8.00 Kobra - oddział specjalny - serial
10.00 Zbuntowany anioł - serial
12.00 Zaklinaczka duchów - serial
14.00 Lombard: Życie pod zastaw
15.00 Lombard: Życie pod zastaw
16.00 Rodzinny interes - serial
17.00 Rodzinny interes - serial
18.00 Lombard: Życie pod zastaw
19.00 Lombard: Życie pod zastaw
20.00 Reguły zabijania - film sensacyjny, USA 2022, reż. Jesse V. Johnson, wyk. Bruce Willis, John Malkovich, Michael Rooker, Olga Kurylenko (HIT)
22.00 Poza prawem - film sensacyjny, USA 2021, reż. Mike Burns, wyk. Bruce Willis, Jaime King, Lala Kent, Tyler Jon Olson
0.00 Intruz - thriller, USA 2010, reż. Robert Lieberman, wyk. Adam Beach, Erica Ceera, Ron Lea, Steve Austin
2.00 Menu na miarę
2.55 Szalone fabryki polskiej muzyki!
4.00 Dyżur
5.30 Dyżur

TRWAM

15.50 Ma się rozumieć **16.00** Informacje dnia **16.10** Natura Obiektywnie **16.30** Muzyczne chwile **16.40** Prosto o gospodarce **17.00** Z Zacisza na Syberię **17.30** Geopolityka **17.55** Poczet Wielkich Polaków **18.00** Anioł Pański **18.05** Informacje dnia **18.15** Westerplatte Młodych **19.00** Warto zauważyć... **19.30** Brat Franciszek **20.00** Informacje dnia **20.20** Różaniec **20.50** Myśląc Ojczyzna **21.00** Apel Jasnogórski **21.20** Informacje dnia **21.40** Polski Punkt Widzenia **22.00** Uwielbiajmy Najświętsze Serce Jezusa **22.50** Przegląd Katolickiego Tygodnika "Niedziela" **22.55** Pianistą być! **23.30** Regał

POLSAT

6.00 Nowy dzień z Polsat News
8.30 Malanowski i Partnerzy
9.30 Sekrety rodziny
10.30 Dlaczego ja?
11.30 Gliniarze
13.30 Trudne sprawy
14.35 Dlaczego ja?
16.20 Pogoda
16.25 Interwencja
16.40 Gliniarze
17.40 Sekrety rodziny
18.50 Wydarzenia, Sport, Pogoda
19.25 Gość Wydarzeń

20.05 7 rzeczy, których nie wiecie o facetach - komedia, Polska, 2016, reż. Kinga Lewińska, wyk. Paweł Domagała, Mikołaj Roznerski, Alicja Bachleda - Curuś, Joanna Opozda (HIT)
22.40 Świat w płomieniach - film sensacyjny, USA, 2013, reż. Roland Emmerich, wyk. Channing Tatum, Jamie Foxx, Maggie Gyllenhaal, Jason Clarke
1.20 Searching - thriller, USA, Rosja, 2018, reż. Aneesh Chaganty, wyk. John Cho, Debra Messing, Sara Sohn, Michelle La, Joseph Lee
3.35 Nasz nowy dom
4.40 Disco Gramy

TVN

5.40 Uwaga!
5.55 Ukryta prawda
6.50 Kuchenne rewolucje
7.45 SOS. Ekipy w akcji
8.40 W - 11 Wydział Śledczy - program kryminalny
9.25 Detektywi - serial
10.25 Opowieści małżeńskie
11.30 Kuchenne rewolucje
12.35 Ukryta prawda
14.40 Szpital - program obyczajowy
15.45 Doradca smaku
15.50 Kuchenne rewolucje
16.55 Ukryta prawda
18.00 Detektywi - serial
19.00 Fakty, Sport, Pogoda
19.50 Uwaga!

20.00 Batman kontra Superman: Świt sprawiedliwości - film przygodowy, USA 2016, reż. Zack Snyder, wyk. Ben Affleck, Henry Cavill, Amy Adams, Jesse Eisenberg, Diane Lane (HIT)
23.20 Halloween - horror, USA, Wielka Brytania 2018, reż. David Gordon Green, wyk. Jamie Lee Curtis, Judy Greer, Andi Matichak, Nick Castle
1.30 Kuba Wojewódzki
2.30 Dowody zbrodni - serial
3.30 Szpital - program obyczajowy
4.25 Uwaga!

SUPER POLSAT

6.00 SuperLudzie **6.30** Na ratunek 112 **8.30** Hell's Kitchen - Piekielna Kuchnia **10.00** Wydarzenia 24 **10.30** Nasz nowy dom **11.30** Świat według Kiepskich **14.15** Hell's Kitchen - Piekielna Kuchnia **15.50** Wydarzenia **16.10** Więcej wydarzeń **16.20** Gość Wydarzeń 24 **16.50** Hardkorowy lombard **17.50** Świat według Kiepskich **20.05** Spider - Man: Daleko od domu - film sci - fi, USA, 2019, reż. Jon Watts, wyk. Tom Holland, Samuel L. Jackson, Jake Gyllenhaal, Marisa Tomei **22.50** Uniwersalny żołnierz: Powrót - film sci - fi **0.30** Polacy za granicą **1.30** Backdoor - wyjście awaryjne **2.00** Świat według Kiepskich

TVP SPORT

5.15 EURO Wieczór **6.00** EURO 2024 - najlepsze mecze fazy grupowej **8.15** EURO 2024 - najlepsze mecze fazy grupowej **10.30** EURO 2024 - najlepsze mecze fazy grupowej **12.50** Piłkarskie EURO - Decydujące Momenty **13.55** Rajdy Samochodowe - ORLEN 80. Rajd Polski WRC de 1 **16.00** EURO dzień (15) **17.00** Irena Szewińska **17.30** Lekkoatletyka - Mistrzostwa Polski, Bydgoszcz - Dzień 2. **17.35** Lekkoatletyka - Mistrzostwa Polski, Bydgoszcz - Dzień 2. **21.35** EURO 2024 (3) - magazyn **22.25** EURO 2024 (3) - magazyn **23.30** EURO Wieczór **0.00** Kroniki Orlen Rajd Polski 2024 (2) - felieton

TTV

5.05 Dobra robota **6.00** Express **6.20** Diabelnie boskie - serial **6.45** Ukryta prawda **7.40** Szpital - program obyczajowy **9.35** Kartoteka **10.40** Zakup w ciemno **11.40** Damy i wieśniaczki. Ukraina **12.40** Damy i wieśniaczki. PL **13.45** Diabelnie boskie - serial **14.40** Gogglebox. Przed telewizorem **15.45** Express **16.05** Zakup w ciemno **17.15** DeFacto **17.45** Express **18.00** Sport **18.05** Żony Podlasia **19.05** Życie na kredycie **19.45** Express **20.05** Życie na kredycie **20.40** Gogglebox. Przed telewizorem **21.45** Express **22.05** Diabelnie boskie **22.30** Diabelnie boskie - serial **23.00** Gogglebox. Przed telewizorem

STOPKLATKA

6.00 Kabaretowe hity **6.10** Scena Śmiechu **6.55** Polak potrafi - serial **7.55** Komisarz Rex - serial **8.55** Potop cz. 2 - film historyczny **11.55** Katastrofy w przestworzach **15.55** Hawaje 5 - 0 - serial **18.00** Komisarz Rex - serial **20.00** Show - film sensacyjny **22.30** Motywy zbrodni - thriller, USA

TV 4

8.00 Bogaty Dom - Biedny Dom **9.00** Dlaczego ja? **11.00** Trudne sprawy **13.00** Policjantki i Policjanci **14.00** Gliniarze **15.00** Na ratunek 112 **16.00** Policjantki i Policjanci **18.00** Łowcy Skarbów **19.00** Policjantki i Policjanci **20.00** Sprawiedliwi - Wydział Kryminalny **23.00** Jarhead 2: W polu ognia - dramat

TV6

6.00 Strażnik Teksasu **8.00** Policjantki i Policjanci **9.00** Kobra - oddział specjalny **12.05** Więzienie **14.00** Policjantki i Policjanci **16.00** Kobra - oddział specjalny **17.00** Magnum: Detektyw z Hawajów **18.00** Strażnik Teksasu **20.00** Kryminalne zagadki Miami **23.00** Haker - thriller, USA

TVP 1

7.00 Transmisja Mszy Świętej
7.40 Rok w ogrodzie
8.05 Rok w ogrodzie Extra
8.20 Pełnosprawni - magazyn
8.50 Polskie Parki Narodowe - Poleski Park Narodowy
9.15 61. KFPP w Opolu - Piosenki Janusza Kondratowicza
9.35 Ranczo s.IX (117) - serial
10.35 Komisarz Alex (43) - serial
11.35 Ojciec Mateusz (29) - serial
12.30 Piękna Angelika - film przygodowy, Niemcy, Włochy
14.25 Okrasa łamie przepisy
15.00 Miłość i medycyna (28 - 29) - serial
17.00 Teleexpress, Pogoda
17.35 Mecz - teleturniej piłkarski
18.30 Gra na Maksa s.III - /13/ - Wszystko w rodzinie
18.45 Jaka to melodia?
19.30 Program informacyjny 19.30
20.05 Pogoda, Sport
20.15 Kroniki Orlen Rajd Polski 2024
20.25 EURO 2024 - 1/8 finału
23.15 Gra na Maksa s.III - /13/ - Wszystko w rodzinie
23.25 Sezon na zabijanie - film akcji, Belgia, USA, reż. Mark Steven Johnson, wyk. Robert de Niro, John Travolta (HIT)
1.10 Nie ma róży bez ognia - komedia, reż. Stanisław Bareja, wyk. Jacek Fedorowicz, Stanisława Celińska, Mieczysław Czechowicz, Stanisław Tym, Wiesław Gołas
2.55 W objęciach strachu - film fabularny, USA, reż. Michael Feifer, wyk. Chelsea Ricketts, Bryan Lillis, Michael Welch

TVP 2

4.55 Barwy szczęścia (2970 - 2972) - serial
6.35 M jak miłość (1789) - serial
7.30 Pytanie na śniadanie
11.30 To jest grane - magazyn
12.10 Legenda Longwood - film familijny, Niemcy, Irlandia
14.00 Familiada - teleturniej
14.35 Koło fortuny - teleturniej
15.15 Szansa na sukces. Opole 2024 - Wanda Kwietniewska
16.20 Na dobre i na złe (913) - serial
17.15 Słowo na niedzielę
17.20 Gra na Maksa s.III - /13/ - Wszystko w rodzinie
17.35 EURO 2024 - 1/8 Finału
20.15 Gra na Maksa s.III - /13/ - Wszystko w rodzinie
20.30 Czas na miłość - komedia, Wielka Brytania, reż. Richard Curtis, wyk. Bill Nighy, Rachel Mcadams, Domhnall Gleeson, Lydia Wilson (HIT)
22.45 Panorama
23.25 Kobieta sukcesu - komedia, reż. Robert Wichrowski, wyk. Agnieszka Więdłocha, Bartosz Gelner, Michał Roznerski, Paulina Gałązka, Julia Wieniawa - Narkiewicz, Tomasz Karolak, Małgorzata Foremniak
1.20 Królowa - film fabularny, Wielka Brytania, Francja, Włochy, USA, reż. Stephen Frears, wyk. Hellen Mirren, Michael Sheen, James Cromwell, Sylvia Syms
3.15 Spokojnie, to tylko awaria - komedia, USA, reż. Ken Finkelman, wyk. Lloyd Bridges, Raymond Burr, Robert Hays, Julie Hagerty, Chad Everett

POLSAT

6.00 Nowy dzień z Polsat News
7.50 Madagaskar - film anim.
9.30 I kto to mówi! - komedia, USA, 1989, reż. Amy Heckerling
11.40 Gliniarze
17.45 Chłopaki do wzięcia
18.50 Wydarzenia, Sport, Pogoda
19.15 Prezydenci i Premierzy

20.05 Osobliwy dom pani Peregrine - film fantasy, USA, Wielka Brytania, Belgia, 2014, reż. Tim Burton, wyk. Eva Green, Asa Butterfield, Samuel L. Jackson, Judi Dench - Jake (Asa Butterfield), podążając za znalezionymi wskazówkami, udaje się na tajemniczą wyspę, by odkryć prawdę o dziwnym domu, w którym mieszkał jego dziadek. (HIT)
22.50 Plan ucieczki 3 - film sensacyjny, USA, 2019, reż. John Herzfeld, wyk. 50 Cent, Dave Bautista, Devon Sawa, Harry Shum Jr.
0.55 Szósty dzień - film sci - fi, USA, 2000, reż. Roger Spottiswoode, wyk. Arnold Schwarzenegger, Michael Rapaport, Tony Goldwyn, Michael Rooker
3.30 Znaki

TVN

5.30 Uwaga!
5.40 Batwheels - animacja
6.05 Ugotowani w parach
7.00 Nastolatki rządzą... kasą
7.50 Kuchenne rewolucje
8.45 Dzień Dobry Wakacje
11.25 Na Wspólnej Omnibus - serial
13.15 Odlotowy ogród
13.50 Lego Masters
15.20 Indiana Jones i Królestwo Kryształowej Czaszki - film przygodowy, USA 2008
17.55 Kuchenne rewolucje - program kulinarno - rozrywkowy
18.55 Raport Speedway Grand Prix
19.00 Fakty, Sport, Pogoda
19.30 Raport Speedway Grand Prix
19.45 Uwaga!

20.00 Dzień Matki - komedia, USA 2016, reż. Gary Marshall, wyk. Jennifer Aniston, Kate Hudson, Julia Roberts, Jason Sudeikis (HIT)
22.30 Życie od kuchni - komediodramat, USA, Australia 2007, reż. Scott Hicks, wyk. Catherine Zeta - Jones, Aaron Eckhart, Abigail Breslin, Patricia Clarkson, Jenny Wade
0.35 Tango i Cash - film sensacyjny, USA 1989, reż. Andriej Konczałowski, wyk. Sylvester Stallone, Kurt Russell, Teri Hatcher
2.50 Szpital - program obyczajowy

SUPER POLSAT

6.00 SuperLudzie **7.05** Wszyscy razem, śladem Blue! **8.05** Kung Fu Panda: Legenda o niezwykłości **9.35** SpongeBob Kanciastoporty **12.00** Świat według Kiepskich **13.00** Sołtysi **14.05** Karate Kid - film familijny **16.45** Zmartwychwstały - drama **19.00** Świat według Kiepskich **20.05** Nowy początek - film sci - fi, USA, Kanada, Indie, 2016, reż. Denis Villeneuve, wyk. Amy Adams, Jeremy Renner, Forest Whitaker, Michael Stuhlbarg **22.35** Agenci - film sensacyjny, **0.50** Cudzoziemiec - film sensacyjny **2.55** Świat według Kiepskich **4.00** Nasz nowy dom **5.00** Nasz nowy dom

TVP SPORT

5.15 EURO Wieczór **6.00** Kolarstwo - Tour de Pologne kobiet - etap 1. **6.30** Lekkoatletyka - Mistrzostwa Polski, Bydgoszcz **8.40** Rajdy Samochodowe - ORLEN 80. Rajd Polski WRC dz. 2. **10.00** EURO 2024 - podsumowanie **10.45** EURO 2024 - podsumowanie **12.00** EURO 2024 - zapowiedź - magazyn **12.50** EURO 2024 - zapowiedź **14.00** Mecz - teleturniej piłkarski - /1/ - teleturniej **15.00** EURO dzień (16) **16.00** EURO 2024 - 1/8F 1 **17.50** EURO 2024 - 1/8F 1 **20.30** EURO 2024 - 1/8F 2 **20.50** EURO 2024 - 1/8F 2 **23.30** EURO Wieczór **0.00** Kroniki Orlen Rajd Polski 2024 (3) - felieton

TTV

5.00 Dobra robota **5.55** Paloma - serial **6.55** Express **7.15** Usterka **7.45** DeFacto **8.45** Żony Podlasia **9.45** Express **10.05** Farma Clarksona **11.10** Dobra robota **11.40** Ciężarówką przez Stany **12.40** Zakup w ciemno **13.40** Zakup w ciemno **14.40** Gogglebox. Przed telewizorem **15.45** Express **16.05** Gogglebox. Przed telewizorem **17.10** Diabelnie boskie - serial **17.45** Express **18.05** Diabelnie boskie - serial **18.35** Speedway Grand Prix w Gorzowie - studio **18.55** Speedway Grand Prix w Gorzowie **21.50** Speedway Grand Prix w Gorzowie - studio **22.00** Nasi w mundurach **23.00** Gogglebox. Przed telewizorem **1.00** Diabelnie boskie

STOPKLATKA

9.55 Hudson i Rex - serial **11.55** Hawaje 5 - 0 - serial **12.55** Czterej pancerni i pies cz. 7 - 8 - serial **15.20** Moja dziewczyna - film familijny **17.40** Dama za burtą - komedia romantyczna **20.00** Mechanik: Prawo zemsty - film sensacyjny **21.55** Bestia - film sensacyjny **23.45** Autostopowicz - thriller

TV 4

6.00 Łowcy Skarbów **8.00** Łowcy Skarbów **9.00** Galileo **11.00** #JesteśmyDlaDzieci **11.30** Ewa gotuje **12.00** Ninja Warrior Polska **13.50** Twoja Twarz Brzmi Znajomo. Najlepsi! **15.55** 13 posterunek 2**17.20** 13 posterunek 2 **18.00** Policjantki i Policjanci **21.00** Sprawiedliwi - Wydział Kryminalny

Sobota, 29.06

TVN 7

5.30 Wiza na miłość
6.30 New Looney Tunes - animacja
7.05 Psy i koty: Odwet Kitty - film przygodowy, USA, Australia
8.45 Aleksandra Mirosław. W drodze do Paryża 2024
9.15 Ukryta prawda
13.20 Detektywi - serial
14.20 Młodość na zamówienie
14.55 Gruby i chudszy - komedia, USA 1996, reż. Tom Shadyac
17.00 Pierwszy człowiek - film obyczajowy, USA, Japonia
20.00 Harry Potter i Książę Półkrwi - film przygodowy, Wielka Brytania, USA 2009, reż. David Yates, wyk. Daniel Radcliffe, Emma Watson, Rupert Grint, Michael Gambon, Alan Rickman (HIT)
23.15 Ostatni pasażer - film sensacyjny, Wielka Brytania 2013, reż. Omid Nooshin, Ridoin El Aissati, wyk. Dougray Scott, Kara Tointon, Iddo Goldberg, David Schofield, Lindsay Duncan
1.25 Człowiek na krawędzi - film sensacyjny, USA 2012
3.40 Żyjąc z potworem
4.40 Druga strona medalu

TV PULS

6.00 Taki jest świat
7.00 Rodzinny interes - serial
9.00 Rodzinny interes - serial
10.00 Lombard: Życie pod zastaw
12.00 Lombard: Życie pod zastaw
14.00 Lombard: Życie pod zastaw
16.00 Lombard: Życie pod zastaw
18.00 Lombard: Życie pod zastaw
20.00 Angielska robota - film sensacyjny, USA, Wielka Brytania, Australia 2008, reż. Roger Donaldson, wyk. Jason Statham, Saffron Burrows, Stephen Campbell Moore, Daniel Mays (HIT)
22.10 Przetrwać do świtu - film sensacyjny, USA 2020, reż. Matt Eskandari, wyk. Bruce Willis, Chad Michael Murray, Lydia Hull, Shea Buckner
0.00 Skaza - film sensacyjny, USA, Kanada 2009, reż. Jeff King, wyk. Donnelly Rhodes, Lynda Boyd, Steve Austin, Walton Goggins
2.05 Szalone fabryki polskiej muzyki!
3.05 Taki jest świat
4.00 Menu na miarę

TRWAM

16.00 Informacje dnia **16.10** Historia PL **17.00** Z Parlamentu Europejskiego **17.30** Nowa Ewangelizacja **17.55** Poczet Wielkich Polaków **18.00** Anioł Pański **18.05** Informacje dnia **18.15** Rozmowy niedokończone **19.25** Święty na każdy dzień **19.30** Manna z Nieba **19.45** Modlitwa z telefonicznym udziałem dzieci **20.00** Informacje dnia **20.20** Różaniec **20.50** Myśląc Ojczyzna **21.00** Apel Jasnogórski **21.20** Informacje dnia **21.40** Polski Punkt Widzenia **22.00** Warto być ojcem **22.15** Jestem gotowy na wszystko... **23.00** Odpowiedzialni za Kościół **23.30** Podobni do ewangelicznego siewcy

eprasa.pl 1e50b66f45

TVP 1

7.00 Transmisja Mszy Świętej
8.00 Tydzień
8.30 Zakochaj się w Polsce
9.05 Będzie lepiej - komedia
10.55 Janosik (12) - Pobili się dwaj górale - serial
11.55 Między ziemią a niebem
12.00 Anioł Pański
12.15 Między ziemią a niebem
12.45 Biblioteka mądrości - Śmierć
13.10 Kamery wśród zwierząt
14.10 Ogniem i mieczem (2) - serial
15.15 Dom (20) - Powrót z dalekiej podróży - serial
17.00 Teleexpress, Pogoda
17.35 Komisarz Alex (224) - Złom - serial
18.40 Jaka to melodia?
19.30 Program informacyjny 19.30
20.05 Pogoda, Sport
20.15 Kroniki Orlen Rajd Polski 2024
20.20 Gra na Maksa s.III - /14/ - Fajna Basia - serial
20.30 EURO 2024 - 1/8 Finału
23.15 Gra na Maksa s.III - /14/ - Fajna Basia - serial
23.25 Rolnik szuka żony seria 10 - /7/ - reality show
0.30 Wyśpiewam ci miłość - film
HIT obyczajowy, Szwecja, reż. Edward af Sillen, wyk. Malinn Akerman, Christian Hillborg, Jonas Karlsson
2.35 Sezon na zabijanie - film akcji, Belgia, USA, reż. Mark Steven Johnson, wyk. Robert de Niro, John Travolta
4.10 61. KFPP w Opolu - Premiery
4.55 Zakończenie dnia

POLSAT

6.00 Nowy dzień z Polsat News
8.55 O psie, który wrócił do domu - film familijny, Chiny
11.00 Karate Kid 3 - film familijny, USA, 1989, reż. John G. Avildsen, wyk. Ralph Macchio, Robyn Lively, Thomas Ian Griffith, Pat Morita
13.35 Osobliwy dom pani Peregrine - film fantasy, USA, 2014
16.15 7 rzeczy, których nie wiecie o facetach - komedia, Polska
18.50 Wydarzenia, Sport, Pogoda, Sport
19.27 Pogoda
19.30 Państwo w Państwie

20.00 47 roninów - film fantasy,
HIT USA, Wielka Brytania, Japonia, 2013, reż. Carl Rinsch, wyk. Keanu Reeves, Hiroyuki Sanada, Ko Shibasaki, Tadanobu Asano
22.25 Wrogowie publiczni - dramat gangsterski, Japonia, USA, 2009, reż. Michael Mann, wyk. Johnny Depp, Christian Bale, Marion Cotillard, James Russo
1.35 Shine - dramat, USA, Wielka Brytania, 2018, reż. Anthony Nardolillo
3.40 Świat według Kiepskich
4.45 Disco Gramy

SUPER POLSAT

6.00 Małe Wielkie Marzenia **7.05** Wszyscy razem, śladem Blue! **8.05** Kung Fu Panda: Legenda o niezwykłości **9.35** SpongeBob Kanciastoporty **10.05** #JesteśmyDlaDzieci **10.35** Emotki. Film - film anim. **12.25** Mała syrenka - film familijny **14.05** Karate Kid 2 - film familijny **16.35** Spider - Man: Daleko od domu - film sci - fi **19.10** Świat według Kiepskich **20.00** Bracia **21.00** Bracia **22.00** Zmartwychwstały - dramat, USA, 2016, reż. Kevin Reynolds, wyk. Joseph Fiennes, Tom Felton, María Botto **0.15** Polacy za granicą **1.15** Backdoor - wyjście awaryjne **1.45** Świat według Kiepskich **4.00** Nasz nowy dom

STOPKLATKA

6.00 Przygody Merlina - serial **7.55** Komisarz Rex - serial **9.55** Hudson i Rex - serial **13.00** Moja dziewczyna - film familijny **14.55** Silverado - dramat **17.45** Czterej pancerni i pies cz. 1 - 2 - serial **20.00** Ostatnia misja USS Indianapolis - dramat historyczny **22.40** Oczy anioła - dramat

TVP 2

5.25 Barwy szczęścia (2973 - 2974) - serial
6.30 M jak miłość (1790) - serial
7.30 Pytanie na śniadanie
11.45 Czas na miłość - komedia, Wielka Brytania, reż. Richard Curtis, wyk. Bill Nighy, Rachel Mcadams, Domhnall Gleeson, Lydia Wilson
14.00 Familiada - teleturniej
14.35 Koło fortuny - teleturniej
15.15 Szansa na sukces. Opole 2024 - Jubileusz 30 - lecia Szansy na sukces
16.15 Tak to leciało! - teleturniej
17.05 Gra na Maksa s.III - /14/ - Fajna Basia - serial
17.20 EURO 2024 - 1/8 Finału
20.10 Gra na Maksa s.III - /14/ - Fajna Basia - serial
20.25 Królowa - film fabularny,
HIT Wielka Brytania, Francja, Włochy, USA, reż. Stephen Frears, wyk. Hellen Mirren, Michael Sheen, James Cromwell, Sylvia Syms
22.30 Panorama
23.10 Chór - dramat obyczajowy, USA, reż. Franois Girard, wyk. Dustin Hoffman, Garrett Wareing
1.05 Osiecka (11 - 12) - serial
2.55 Autoportret z kochanką - film obyczajowy, reż. Radosław Piwowarski, wyk. Katarzyna Figura, Waldemar Błaszczyk, Jerzy Trela, Marek Kondrat, Marcelina Zjawińska, Halina Wyrodek, Mirosław Baka, Tomasz Bednarek, Edward Krasiński, Konrad Imiela
4.25 Zakończenie dnia

TVN

5.35 Uwaga!
5.50 Batwheels - animacja
6.20 Ciężarówką przez RPA
7.15 Kuchenne rewolucje
8.15 Odlotowy ogród
8.45 Dzień Dobry Wakacje
11.25 Co za tydzień
11.55 Totalne remonty Szelągowskiej - program rozrywkowy
13.00 Kobieta na krańcu świata
13.35 Gniew Tytanów - film przygodowy, USA, Hiszpania 2012
15.45 Batman kontra Superman: Świt sprawiedliwości - film przygodowy, USA 2016
19.00 Fakty, Sport, Pogoda
19.30 Kronika Speedway Grand Prix
19.45 Uwaga!

20.00 Szybcy i wściekli - film sen-
HIT sacyjny, USA, Niemcy 2001, reż. Rob Cohen, wyk. Paul Walker, Vin Diesel, Michelle Rodriguez, Jordana Brewster, Rick Yune, Ted Levine, Ja Rule
22.20 Inni - horror, USA, Hiszpania, Francja 2001, reż. Alejandro Amenábar, wyk. Nicole Kidman, Fionnula Flanagan, Christopher Eccleston
0.30 Kuchenne rewolucje
1.35 Kwatery Hitlera
2.35 Szpital - program obyczajowy
3.35 Uwaga!

TVP SPORT

5.15 EURO Wieczór **6.00** Kolarstwo - Tour de Pologne kobiet - etap 2. **6.30** Jeździectwo - Puchar Narodów WKKW **7.30** EURO 2024 - 1/8F 1 **9.45** EURO 2024 - 1/8F 2 **12.00** Mecz - teleturniej piłkarski - /1/ - teleturniej **13.00** EURO dzień (17) **14.00** Rajdy Samochodowe - ORLEN 80. Rajd Polski WRC dz. 3. **16.00** EURO 2024 - 1/8F 3 **17.50** EURO 2024 - 1/8F 3 **20.30** EURO 2024 - 1/8F 4 **20.50** EURO 2024 - 1/8F 4 **23.30** EURO Wieczór **0.00** Kroniki Orlen Rajd Polski 2024 (4) - felieton **0.05** Kolarstwo - Tour de Pologne kobiet - etap 3. **0.30** EURO 2024 - 1/8F 3 **2.45** EURO 2024 - 1/8F 4

TV 4

6.00 Łowcy Skarbów **7.00** Tajemnice apostołów - film dok. **8.00** Co się naprawdę wydarzyło? **9.00** Galileo **11.00** Jaś Fasola **11.40** Bibliotekarz: Tajemnica włóczni - film przygodowy **13.40** Osaczeni - film sensacyjny **16.00** Gwiazdy Kabaretu **18.00** Galileo **20.00** Ojczym - thriller **22.20** Współlokatorka - thrille

Niedziela, 30.06

TVN 7

5.20 Wiza na miłość
6.30 New Looney Tunes - animacja
7.05 Mali agenci IV: Wyścig z czasem - film familijny, USA
8.55 Wilfredo Leon. W drodze do Paryża 2024 - dokument
9.25 Ukryta prawda
13.40 Detektywi - serial
14.40 Dziedzic Maski - komedia, USA, Niemcy 2005
16.45 Harry Potter i Książę Półkrwi - film przygodowy, Wielka Brytania, USA 2009
20.00 Jurassic World: Upadłe kró-
HIT lestwo - film przygodowy, USA 2018, reż. J.A. Bayona, wyk. Chris Pratt, Bryce Dallas Howard, Rafe Spall, Justice Small, Daniella Pineda, James Cromwell, Geraldine Chaplin
23.00 Piłsudski - dramat historyczny, Polska 2019, reż. Michał Rosa, wyk. Borys Szyc, Magdalena Boczarska, Jan Marczewski, Józef Pawłowski
1.20 Żyjąc z potworem
2.20 Zbrodnie z pierwszych stron gazet
3.15 Mój sąsiad morderca

TV PULS

6.00 Menu na miarę
6.35 Rodzinny interes - serial
8.35 Kurierzy - serial
10.30 Hibernatus - komedia, Francja, Włochy 1969
12.15 Tajemnice Saint - Tropez - komedia, Francja 2021
14.00 Jestem taka piękna! - komedia, Chiny, USA 2018
16.10 Powiedz tak - komedia romantyczna, Niemcy, USA
18.25 Pech to nie grzech - komedia romantyczna, Polska 2018
20.00 W potrzasku - thriller, USA
HIT 2020, reż. Isaac Florentine, wyk. Mario Van Peebles, Perez Perez, Scott Adkins, Steven Elder
21.50 W otchłani - thriller, Kanada, USA 2018, reż. Pasha Patriki, wyk. Al Sapienza, Dolph Lundgren, Jasmine Waltz, Jean - Claude Van Damme
0.00 Siła taktyczna - film sensacyjny, Kanada 2011, reż. Adamo Paolo Cultraro, wyk. Lexa Doig, Michael Jai White, Michael Shanks, Steve Austin
1.55 Dyżur
3.00 Taki jest świat

TRWAM

16.00 Informacje dnia **16.10** Koncert życzeń **16.50** Cmentarz przy Lipowej **17.30** Sól ziemi **17.55** Poczet Wielkich Polaków **18.00** Anioł Pański **18.05** Informacje dnia **18.15** Rozmowy niedokończone **19.25** Święty na każdy dzień **19.30** Moja katolicka rodzina **20.00** Informacje dnia **20.20** Różaniec **20.50** Myśląc Ojczyzna **21.00** Apel Jasnogórski **21.20** Informacje dnia **21.40** Retrospekcja **21.45** Stan Bezpieczeństwa Państwa **21.55** Święty na każdy dzień **22.00** Polskie dziedzictwo **22.25** Bazylika Bożego Ciała w Krakowie **22.45** Jak wygrać małżeństwo? **23.00** Jak my to widzimy **23.30** Tam, gdzie Bóg płacze

TTV

5.20 Detektywi. Na zlecenie **6.05** Diabelnie boskie - serial **6.35** DeFacto **7.00** DeFacto **7.30** Farma Clarksona **8.45** Gogglebox. Przed telewizorem **9.45** Express **10.05** Ciężarówką przez Stany **11.05** Nic do ukrycia **12.05** Dobra robota **12.40** Zakup w ciemno **13.45** Nasi w mundurach **14.45** Kanapowczynie **15.45** Express **16.05** Gogglebox. Przed telewizorem **17.05** Życie na kredycie **17.45** Express **18.05** Życie na kredycie **18.45** Damy i wieśniaczki. PL **19.45** Express **20.00** Zakup w ciemno **21.00** Gogglebox. Przed telewizorem **22.00** Kanapowczynie **23.00** Damy i wieśniaczki. PL **0.00** Nic do ukrycia

TVP 1

7.00 Transmisja Mszy Świętej
7.30 Studio Raban - magazyn
8.00 Wydział kryminalny Kitzbühel (105) - serial
8.50 Ranczo s.X (118) - serial
9.45 Komisarz Alex (44) - serial
10.40 Ojciec Mateusz (30) - serial
11.35 Korona królów. Jagiellonowie - serial
12.10 Agrobiznes
12.35 To się opłaca - magazyn
12.55 Kamery wśród zwierząt
14.00 Złoty chłopak (207) - serial
14.55 Jaka to melodia?
15.35 Gra słów. Krzyżówka
16.05 Dziedzictwo (304) - serial
17.00 Teleexpress, Pogoda
17.20 Jaka to melodia?
18.00 Dziewczyny ze Lwowa (3) - serial
19.00 Jeden z dziesięciu - teleturniej
19.30 Program informacyjny 19.30
19.55 Pytanie dnia
20.05 Pogoda, Sport
20.15 Gra na Maksa s.III - /15/ - Wdech - wydech - serial
20.30 EURO 2024 - 1/8 Finału
23.15 Gra na Maksa s.III - /15/ - Wdech - wydech - serial
23.25 Orły Temidy - film sensacyjny,
HIT USA, reż. Ivan Reitman, wyk. Robert Redford, Daryl Hannah, Brian Dennehy, Debra Winger
1.35 Wyśpiewam ci miłość - film obyczajowy, Szwecja, reż. Edward af Sillen, wyk. Malinn Akerman, Christian Hillborg,
3.30 Tylko na lato - film obyczajowy, Kanada, reż. David I. Strasser, wyk. Brant Daugherty, Hayley Sales, Linda Darlow

POLSAT

6.00 Nowy dzień z Polsat News
8.30 Malanowski i Partnerzy
9.30 Sekrety rodziny
10.30 Dlaczego ja?
11.30 Gliniarze
13.30 Trudne sprawy
14.35 Dlaczego ja?
15.50 Wydarzenia, Pogoda
16.25 Interwencja
16.40 Gliniarze
17.40 Sekrety rodziny
18.50 Wydarzenia, Sport, Pogoda
19.25 Gość Wydarzeń

20.05 Szklana pułapka - film sen-
HIT sacyjny, USA, 1988, reż. John McTiernan, wyk. Bruce Willis, Alan Rickman, Bonnie Bedelia, Alexander Godunov - Nowojorski policjant John McClane przylatuje do Los Angeles, by spędzić święta z rodziną. Na miejscu okazuje się, że nowoczesny wieżowiec, zostaje opanowany przez grupę terrorystów.
22.55 Bank - dramat sensacyjny, USA, 2009, reż. Tom Tykwer, wyk. Clive Owen, Naomi Watts, Armin Mueller - Stahl, Ulrich Thomsen
1.25 Znaki
3.35 Zjedz Alaskę
4.05 Zjedz Kambodżę

SUPER POLSAT

6.00 SuperLudzie **6.30** Na ratunek 112 **8.30** Hell's Kitchen - Piekielna Kuchnia **10.00** Wydarzenia 24 **10.30** SuperLudzie **11.30** Świat według Kiepskich **14.15** Hell's Kitchen - Piekielna Kuchnia **15.50** Wydarzenia **16.10** Więcej wydarzeń **16.20** Gość Wydarzeń 24 **16.50** Hardkorowy lombard **17.50** Świat według Kiepskich **20.00** Sołtysi **21.00** 48H. Zaginieni **22.00** Terminator 3: Bunt maszyn - film sci - fi, USA, Niemcy, Wielka Brytania, 2003, reż. Jonathan Mostow **0.15** Zasady walki II - Zdrada - thriller, Kanada, 2008, reż. Josef Rusnak **4.00** Nasz nowy dom **5.00** Nasz nowy dom

STOPKLATKA

6.25 Scena Śmiechu **7.15** Matki, żony i kochanki - serial **9.00** Komisarz Rex - serial **12.00** Katastrofy w przestworzach **16.00** Kojak - serial **18.05** Komisarz Rex - serial **19.05** Hudson i Rex sezon 2 - Żywy trup - serial **20.00** Porwanie, akcja - thriller **21.50** Mechanik: Prawo zemsty - film sensacyjny

TVP 2

4.35 Na dobre i na złe (826) - serial
5.30 M jak miłość (1606) - serial
6.20 Program katolicki
6.55 Rodzinka.pl (229) - serial
7.30 Pytanie na śniadanie
11.15 Okrasa łamie przepisy
11.50 Barwy szczęścia (2975) - serial
12.30 Koło fortuny - teleturniej
13.15 Akacjowa 38 (373) - serial
14.05 Rodzinka.pl s.V (121) - serial
14.35 Na sygnale (543) - serial
15.05 Na dobre i na złe (914) - serial
16.00 Koło fortuny - teleturniej
16.35 Familiada - teleturniej
17.05 Gra na Maksa s.III - /15/ - Wdech - wydech - serial
17.20 EURO 2024 - 1/8 Finału
20.15 Gra na Maksa s.III - /15/ - Wdech - wydech - serial
20.25 Niezwyciężony, USA, reż.
HIT David Gordon Green, wyk. Jake Gyllenhaal, Tatiana Maslany, Clancy Brown, Miranda Richardson, Frankie Shaw
22.30 Panorama
23.10 Izabela, królowa Hiszpanii (27) - serial
0.05 Poznajmy się jeszcze raz - film fabularny, Francja, reż. Nicolas Bedos, wyk. Daniel Auteuil, Guillaume Canet, Fanny Ardant
2.15 O mnie się nie martw s.XI (1) - serial
3.15 Rejs - komedia, reż. Marek Piwowski, wyk. Stanisław Tym, Jolanta Lothe, Wanda Stanisławska - Lothe, Jerzy Dobrowolski, Jan Himilsbach, Zdzisław Maklakiewicz
4.25 Zakończenie dnia

TVN

5.25 Uwaga!
5.40 Ukryta prawda
6.30 Kuchenne rewolucje - program kulinarno - rozrywkowy
7.25 SOS. Ekipy w akcji
8.20 W - 11 Wydział Śledczy - program kryminalny
9.05 Detektywi - serial
10.05 Opowieści małżeńskie
11.15 Kuchenne rewolucje - program kulinarno - rozrywkowy
12.20 Ukryta prawda
14.25 Szpital - program obyczajowy
15.30 Kuchenne rewolucje - program kulinarno - rozrywkowy
16.35 Ukryta prawda
17.40 Detektywi - serial
18.45 Sport, Pogoda
19.00 Fakty
19.40 Uwaga!
20.00 Doradca smaku

20.10 Na Wspólnej - serial
20.50 Yellowstone - miniserial
23.00 Pakt - miniserial
0.05 Co za tydzień
0.35 Dowody zbrodni - serial
1.40 The Traitors. Zdrajcy
3.10 Szpital - program obyczajowy
4.10 Uwaga!
4.25 Nauka jazdy
4.55 Recepta na stary dom

TVP SPORT

EURO Wieczór **6.00** Kolarstwo - Tour de Pologne kobiet - etap 3. **6.25** Rajdy Samochodowe - ORLEN 80. Rajd Polski WRC - podsumowanie **8.20** EURO 2024 - 1/8F 4 **10.30** EURO 2024 - 1/8F 3 **11.30** EURO 2024 - 1/8F 3 **12.45** EURO 2024 - 1/8F 2 **14.00** EURO 2024 - 1/8F 2 **15.00** EURO dzień (18) **16.00** EURO 2024 - 1/8F 5 **17.50** EURO 2024 - 1/8F 5 **19.00** EURO 2024 - 1/8F 5 **20.20** EURO 2024 - 1/8F 6 **20.50** EURO 2024 - 1/8F 6 **22.00** EURO 2024 - 1/8F 6 **23.30** EURO Wieczór **0.15** EURO 2024 - 1/8F 5 **2.30** EURO 2024 - 1/8F 6 **3.30** EURO 2024 - 1/8F 6 **4.30** Zakończenie dnia

TV 4

10.00 Dlaczego ja? **11.00** Trudne sprawy **13.00** Policjantki i Policjanci **14.00** Gliniarze **15.00** Na ratunek 112 **16.00** Policjantki i Policjanci **18.00** Łowcy skarbów **19.00** Policjantki i Policjanci **20.00** Sprawiedliwi - Wydział Kryminalny **21.00** Samotny gringo - film sensacyjny **22.50** Obóz integracyjny - komedia

Poniedziałek, 1.07

TVN 7

5.15 Szkoła - program obyczajowy
6.15 Aleksandra Mirosław. W drodze do Paryża 2024
6.40 Wilfredo Leon. W drodze do Paryża 2024 - dokument
7.10 Szpital - program obyczajowy
8.10 Ukryta prawda
11.20 W - 11 Wydział Śledczy - program kryminalny
12.45 Szpital - program obyczajowy
13.50 Sąd rodzinny
14.50 Sędzia Anna Maria Wesołowska
16.55 Szpital - program obyczajowy
18.55 Ukryta prawda
20.00 Piłsudski - dramat historyczny,
HIT Polska 2019, reż. Michał Rosa, wyk. Borys Szyc, Magdalena Boczarska, Jan Marczewski, Józef Pawłowski, Maria Dębska
22.20 Jurassic World: Upadłe królestwo - film przygodowy, USA 2018, reż. J.A. Bayona
0.55 Gruby i chudszy - komedia, USA 1996, reż. Tom Shadyac
3.05 Mój sąsiad morderca
4.05 Druga strona medalu
4.35 Druga strona medalu

TV PULS

6.00 Nash Bridges - serial
8.00 Kobra - oddział specjalny - serial
10.00 Zbuntowany anioł - serial
12.00 Zaklinaczka duchów - serial
14.00 Lombard: Życie pod zastaw
15.00 Lombard: Życie pod zastaw
16.00 Rodzinny interes - serial
17.00 Rodzinny interes - serial
18.00 Lombard: Życie pod zastaw
19.00 Lombard: Życie pod zastaw
20.00 Szkoła w ogniu - film sen-
HIT sacyjny, USA 2020, reż. Brian Skiba, wyk. Casper Van Dien, Jack Griffo, Richard Burgi, Ryan Phillippe, Samaire Armstrong
21.55 Reguły zabijania - film sensacyjny, USA 2022, reż. Jesse V. Johnson, wyk. Bruce Willis, John Malkovich, Michael Rooker, Olga Kurylenko
23.50 Potępiony - thriller, USA 2007, reż. Scott Wiper, wyk. Steve Austin, Vinnie Jones, Robert Mammone, Tory Mussett
2.05 Dzielnica strachu - serial
3.05 Lombard: Życie pod zastaw
4.05 Taki jest świat
5.00 Dzielnica strachu - serial

TRWAM

11.30 Warto być ojcem **11.45** Muzyczne chwile **12.00** Anioł Pański **12.03** Informacje dnia **12.20** Tata z Małopolski **13.20** Słowo życia **13.30** Msza święta **14.20** Muzyczne chwile **14.30** Maria Okońska **15.25** Artystyczna dusza **15.50** Ma się rozumieć **16.00** Informacje dnia **16.10** Sanktuaria polskie **16.30** Porady Medyczne Bonifratrów **17.00** Świadkowie **17.30** Spotkanie Rodziny Radia Maryja **20.00** Informacje dnia **20.20** Różaniec **20.50** Myśląc Ojczyzna **21.00** Apel Jasnogórski **21.20** Informacje dnia **21.40** Polski Punkt Widzenia **22.00** Z wędką nad wodę **22.30** Filmowe Życiorysy PL **23.10** Savionalia

TTV

5.05 Dobra robota **6.05** Express **6.25** Ukryta prawda **7.25** Szpital - program obyczajowy **8.25** Szpital - program obyczajowy **9.25** Kartoteka **10.30** Zakup w ciemno **11.30** Ukryta prawda **12.30** Damy i wieśniaczki. Ukraina **13.45** Diabelnie boskie - serial **14.10** Diabelnie boskie - serial **14.40** Gogglebox. Przed telewizorem **15.45** Express **16.05** Zakup w ciemno **17.15** DeFacto **17.45** Express **18.00** Sport **18.05** Usterka **18.40** Złomowisko PL **19.45** Express **20.05** Zakup w ciemno **21.10** Dobra robota **21.45** Express **22.00** Gogglebox. Przed telewizorem **0.00** Nasi w mundurach **1.00** Ciężarówką przez Stany

TV6

9.00 Kobra - oddział specjalny **12.00** Uroczysko **13.05** Więzienie **13.35** Więzienie **14.00** Policjantki i Policjanci **16.00** Kobra - oddział specjalny **17.00** Magnum: Detektyw z Hawajów **18.00** Strażnik Teksasu **20.00** CSI: Kryminalne zagadki Nowego Jorku **22.00** Sprawiedliwi - Wydział Kryminalny **5.15**

eprasa.pl 1e50b66f45

W Żelebsku k. Biłgoraja odbędzie się Ultra Chaos Piknik

Masturbacja na żywo

WYDARZENIE

Co roku ściągają tu tłumy głodnych dobrej muzyki fanów. W dniach 28-29 czerwca w Żelebsku k. Biłgoraja odbędzie się już po raz 15. punkowa impreza Ultra Chaos Piknik. Zagrają m.in. kultowy Dezerter oraz reaktywowana po 30 latach tomaszowska Masturbacja.

Masturbacja AD 2024.

Punk rock narodził się w Stanach Zjednoczonych i Wielkiej Brytanii w połowie lat 70. Charakteryzował się prostą, głośną, agresywną muzyką o mało skomplikowanej harmonii i buntowniczymi tekstami („trzy akordy, darcie mordy").

W Polsce muzyka punkowa eksplodowała na początku 80. Głównymi przedstawicielami tego nurtu były takie zespoły jak Brygada Kryzys, Dezerter, TZN Xenna, Moskwa i wiele innych.

Nazwa nie pomagała

W 1983 r. w Tomaszowie Lubelskim z inicjatywy **Wojciecha „Grubego" Witkowskiego** i **Tomasza „Bociana" Gorala** pojawiła się Masturbacja. W składzie – oprócz „Bociana" (bass) i „Grubego" (gitara) – znaleźli się **Bogdan Kuceł** (gitara, wokal), **Tomasz Zieliński** (wokal) i **Marek Kudlicki** (perkusja). A że członkowie kapeli ubierali się inaczej (zwężane spodnie, wojskowe buty, katany z nabijanymi ćwiekami), stawiali włosy na cukier, a przede wszystkim wykazywali buntowniczą postawę, to nie wzbudzali wśród większości mieszkańców miasta pozytywnych odczuć. Nie pomagała też nazwa zespołu. – W czasach cenzury to było niecenzuralne słowo. Jeśli jakiś organizator koncertu umieszczał nazwę naszego zespołu na plakacie, to miał problemy – wspomina Bogdan Kuceł. Dlatego w ogóle nie umieszczali na plakacie nazwy zespołu albo wymyślali inną nazwę, np. Bocian lub Bociek (od ksywki Tomasza Gorala).

Tomaszowscy radni zastanawiali się nawet, czy zakazać chłopakom grania albo przynajmniej zmusić ich do zmiany nazwy. Milicja Obywatelska nie była już tak subtelna i aby zmiękczyć zespół, czasami używała pałek.

Ale Masturbacja dalej grała, choć ich występy bywały często krótkie, bo wyłączano... prąd. Z czasem załoga zaczęła pojawiać się poza swoim rodzinnym miastem, dając koncerty m.in. w Zamościu, Zwierzyńcu, Nieledwi, Werbkowicach, Lubaczowie, Krasnymstawie, ale też Chełmie, Kielcach, Nowym Sączu (razem z Dezerterem) i wielu innych miejscach. Zespół wielokrotnie zmieniał swój skład, bo o jego członków systematycznie upominała się armia, a dwuletnia zasadnicza służba wojskowa była w tamtym czasie obowiązkowa. W końcu pojechali do Jarocina. To było w 1989 r. Spali na polu namiotowym, zagrali na małej scenie bez próby, ale przeszli do historii jako jedyny zespół z Zamojszczyzny, który wstąpił w Jarocinie.

Warto dodać, że nie było łatwo, a tomaszowianie cztery razy próbowali. W 1989 r. nadesłano i przesłuchano 239 kaset z nagraniami zespołów z całej Polski, z czego wybrano jedynie 36, w tym Masturbację. Zespół zakończył działalność w 1994 r.

Przez 11 lat – poza wcześniej wymienionymi – grali w niej ponadto m.in. **Stanisław „Branzel" Dzirba**, **Krzysztof „Pyszał" Herda**, **Andrzej Świątek**, **Piotr „Krokodyl" Podolak**, **Marek „Dziobek" Kozyra** oraz **Wiesław „Żużel" Zieziulewicz**.

Masturbacja – reaktywacja

Dzięki grupie zapaleńców, którzy od 15 lat w Żelebsku k. Biłgoraja organizują Ultra Chaos Piknik, Masturbacja doczekała się płyty z archiwalnymi utworami tomaszowskiej załogi, za którą poszła propozycja wydania drugiego krążka, a w końcu zagrania koncertu. Reaktywowana Masturbacja zagra swój pierwszy po 30 latach koncert 28 czerwca. Ze starego składu został Bogdan Kuceł (wokal, gitara) oraz gitarzysta Piotr „Krokodyl" Podolak, a na scenie w Żelebsku wspierać ich będzie **Artur „Malina" Malinowski** (bass), który wcześniej grał w tomaszowskiej punkowej kapeli Dzieci z Mąki, a także **Janek Staniszewski** (perkusja) z generującego cięższe brzmienia tomaszowskiego zespołu Engraved. – Niestety, sporo osób, które przewinęły się przez nasz zespół, już nie żyje – mówi ze smutkiem Bogdan Kuceł, wymieniając „Branzla", „Pyszała", „Bociana", „Żużla" i Andrzeja Świątka, który bardzo chciał zagrać w Żelebsku, ale zmarł 9 marca…

Zespół Masturbacja w Jarocinie.

Nie ma Jolki

Gdy Masturbacja święciła największe triumfy, w Zamościu zawiązywała się kapela Gówno Prawda. Zespół powstał z inicjatywy ucznia zamojskiego „starego" ogólniaka **Kordiana Klaczyńskiego** (gitara, wokal) i **Wojciecha „Globusa" Duklewskiego**. – Spotykaliśmy we dwóch, żeby pobrzdąkać na gitarach akustycznych, bo elektrycznych nie mieliśmy jeszcze – wspomina Klaczyński.

Próby odbywały się w różnych miejscach, m.in. w piwnicach i garażach, później kapelę przytulił Garnizonowy Klub Oficerski, a na koniec trafili pod skrzydła Ośrodka Kultury Teatralnej „W Bramie", gdzie m.in. ze swoim teatrem eksperymentował **Paweł Dudziński**. Gówno Prawda występowała zresztą regularnie na organizowanym przez Dudzińskiego Festiwalu Fortalicje w Zamościu, koncertowali też w Zwierzyńcu, Tomaszowie i Hrubieszowie. – To, co graliśmy, nagrywaliśmy czasami na kasety, bo wtedy tylko kasety były – wspomina lider zamojskiego zespołu.

Kapela zakończyła działalność w 1993 r., kiedy Kordian Klaczyński wyjechał na studia. Z kolegami z zespołu utrzymuje do tej pory kontakt. – W maju przyśnił mi się tekst i muzyka – opowiada Kordian Klaczyńki. – Idąc rano do pracy, wyciągnąłem telefon i nagrałem, żeby nie zapomnieć. Leci to tak: „Jeszcze nie wszystko spalone, jeszcze nie wszystko zgaszone, jeszcze nie wszystko popsute, jeszcze nie wszystko oplute". I refren: „Nie ma w mieście Jolki!".

W Londynie, gdzie jest od 20 lat, skrzyknął się z dwoma mieszkającymi tam również kolegami z dawnego zespołu – **Adamem „Młodym" Bednarczukiem** i **Tomkiem Gardygą**, a następnie zagrali nowy kawałek pod roboczym tytułem „Nie ma w mieście Jolki!". – Według mnie, to już zupełnie inne czasy, a to co wtedy robiliśmy wyrastało z tamtych czasów i tamtej rzeczywistości. Dlatego było autentyczne. Chociaż wiele naszych tekstów jest wciąż aktualnych, bo są ponadczasowe, to raczej nie wydaje mi się, żeby dzisiaj z naszej strony taki live był autentyczny. Reaktywacja chyba nam nie grozi – mówi lider zamojskiego zespołu.

Punkowa Zamojszczyzna

Po dwóch latach pracy grupie zapaleńców udało się zebrać materiały i wydać „Punkową Zamojszczyznę 1983-2023". Na podwójnej płycie znalazło się ponad 30 kapel z regionu (Masturbacja, Lyddit, Babka Rokoszka, Sznurówa, Dzieci Z Mąki, Psycho Out, Psychonaprawa, Gówno Prawda, Fetor, Napierdalator, No!Bruno!, Los Galazos, Usta Morfiny, Walonki Sołtysa, Frontowa Weranda, Nie Płacz Kupię Ci Ciastko i inne). Do tego dołączono książkę o historii punku na Zamojszczyźnie, okraszoną archiwalnymi fotografiami. – Oni odkopali coś, co już w zasadzie przestawało istnieć. Odwalili kawał mozolnej roboty – odkopali stare kasety na strychach, a nawet nagrania na taśmach szpulowych i potem to wszystko zostało odnowione – nie kryje podziwu dla autorów „Punkowej Zamojszczyzny" Kordian Klaczyński.

Na fali dobrego przyjęcia wspomnianego wydawnictwa kilka starych zespołów ponownie zaczęło grać, w tym m.in. Masturbacja, która zagra swój pierwszy po trzech dekadach koncert w piątek (28 czerwca) na Festiwalu Ultra Chaos Piknik w Żelebsku. Zaraz po... Dezerterze.

Co roku na dwudniową imprezę przyjeżdżają zespoły z całego świata. Nie inaczej będzie w piątek (28 czerwca) i sobotę (29 czerwca), kiedy zagrają kapele z Meksyku, Francji, Niemiec, Szwecji, Wielkiej Brytanii, Danii, Słowacji i Czech, a także najlepsze polskie zespoły, w tym m.in. Jad, Biała Gorączka i wspomniany Dezerter.

Więcej informacji, w tym szczegółowy program imprezy, można znaleźć na stronie wydarzenia www.ucp.nopasaran.pl oraz www.kronikatygodnia.pl.

Leszek Wójtowicz

Gówno Prawda (1989-1993) – nowa generacja.

„Kodex" (Masturbacja)

Pracuj ciągle wypruj flaki
nie myśl dużo bo zwariujesz
nie miej uczuć, innym ludziom
wszystko jedno jest co czujesz

Nerwy stale trzymaj w cuglach
ustąp miejsca starszej pani
płać każdemu i za wszystko
spokój w życiu nie jest tani

Biegaj raźno po zakupy
nie siedź w domu sport uprawiaj
mów że chcesz w ojczyźnie mieszkać
jeśli nie chcesz to udawaj

Graj w loterie wdychaj smrody
nie korzystaj z morskiej wody
w dyskotece baw się często
kupę zawsze rób na gęsto

Jeśli spełnisz te wymogi
układając wszystko sprytnie
możesz pewność mieć niezbitą
że nic z tego nie wyniknie.

eprasa.pl 1e50b66f45

Krok za krokiem z PUP

Porozumienie zakłada m.in. prowadzenie warsztatów przygotowujących osoby z niepełnosprawnością do wejścia na rynek pracy.

ZAMOŚĆ

Powiatowy Urząd Pracy w Zamościu zawarł ze Stowarzyszeniem Pomocy Dzieciom Niepełnosprawnym „Krok za krokiem" porozumienie o współpracy przy utworzeniu zakładu aktywizacji zawodowej.

Stowarzyszenie „Krok za krokiem" przygotowuje się do uruchomienia pierwszego w Zamościu i powiecie zamojskim zakładu aktywności zawodowej dla osób z niepełnosprawnością w stopniu znacznym i umiarkowanym, dla których na lokalnym rynku pracy brakuje miejsc pracy. „W ramach zawartego porozumienia przeprowadzimy w naszym Klubie Rozwoju Zawodowego warsztaty grupowe i porady indywidualne, przygotowujące osoby z niepełnosprawnością do wejścia na rynek pracy" czytamy na stronie PUP w Zamościu.

Porozumienie podpisali przewodnicząca Stowarzyszenia Pomocy Dzieciom Niepełnosprawnym „Krok za krokiem" **Maria Król** wraz z członkiem zarządu stowarzyszenia **Kamilem Kabasińskim** oraz **Marian Hawrylak**, dyrektor PUP w Zamościu.

lew

Burmistrz Tomaszowa na czele

W skład Euroregionu wchodzi już 60 samorządów. Na zdjęciu są ich przedstawiciele.

REGION

Wybrano władze Euroregionu Roztocze oraz Roztoczańskiego Związku Powiatowo-Gminnego. Na ich czele stanie burmistrz Tomaszowa Lubelskiego Wojciech Żukowski.

19 czerwca, w 5. rocznicę wpisania do światowej Sieci Rezerwatów Biosfery UNESCO jako Transgraniczny Rezerwat Biosfery „Roztocze", zwołano walne wyborcze zgromadzenie członków dwóch roztoczańskich organizacji – Roztoczańskiego Związku Powiatowo-Gminnego oraz Stowarzyszenia Samorządów Euroregion Roztocze.

Obradom walnego zgromadzenia przewodniczył prof. **Marcin Szewczak** – członek zarządu województwa lubelskiego. Podczas spotkania wybrany został Zarząd Euroregionu Roztocze. Jego prezesem ponownie został **Wojciech Żukowski**, burmistrz Tomaszowa Lubelskiego. Zastępcą prezesa zostali: **Andrzej Szarlip**, starosta biłgorajski oraz **Henryk Karwan**, starosta tomaszowski.

Pozostałymi członkami zarządu są **Barbara Broź** – starosta lubaczowski i **Paweł Kudrel** – wicestarosta kraśnicki.

W skład komisji rewizyjnej weszli: starosta zamojski **Stanisław Grześko** jako przewodniczący, wicestarosta janowski **Zenon Zyśko** jako członek komisji oraz burmistrz Narola **Arkadiusz Mroczek** również jako członek komisji.

Odbyły się także wybory do organów statutowych Roztoczańskiego Związku Powiatowo-Gminnego. Do prezydium Zgromadzenia wybrano: burmistrza Krasnobrodu **Kazimierza Misztala** (przewodniczący), burmistrza Lubyczy Królewskiej **Marka Łuszczyńskiego** (zastępca). Skład Zarządu Roztoczańskiego Związku jest taki sam jak Euroregionu. Nowe osoby są jedynie w Komisji rewizyjnej: burmistrz Frampola **Józef Rudy** został wybrany na przewodniczącego; burmistrz Józefowa **Roman Dziura** oraz wójt gminy Susiec **Zbigniew Naklicki** są członkami komisji.

Roztoczański Związek Powiatowo-Gminny powstał w 2023 roku w oparciu o struktury Euroregionu Roztocze. Jego zasadniczym zadaniem jest realizacja projektów „Rowerowe Roztocze. Drogi pieszo-rowerowe w obszarach miejskich i wiejskich" finansowanych z Funduszy Europejskich dla Lubelskiego 2021-2027. Wartość dofinansowania zadania wynosi 47 770 000 euro.

wd

Truskawkowa niedziela

Pierogi gospodyń z Grodysławic wygrały tegoroczny konkurs.

Gwiazdą wieczoru był zespół Energy Girls.

RACHANIE

Jak na Święto Truskawki przystało, w dniu tego wydarzenia królowały truskawki. Miejscowe gospodynie przygotowały do spróbowania mnóstwo pyszności z tymi owocami. Gminne święto umiliła muzyka i inne atrakcje.

Impreza odbyła się 16 czerwca. Gminne Święto Truskawki w Rachaniach zorganizowano już po raz ósmy.

Jednym z bardziej emocjonujących momentów było rozstrzygnięcie konkursu kulinarnego. Gospodynie przygotowały truskawki na wiele sposobów. Najwięcej było pierogów i ciast. Pierogi z truskawkami i twarogiem z dodatkiem sosu truskawkowo-szałwiowo-karmelowym okazały się hitem! Zrobiły je pani z Koła Gospodyń Wiejskich w Grodysławicach. Za te pyszności dostały pierwsze miejsce w konkursie.

Drugie miejsce zdobyło KGW Pawłówka, a trzecie KGW Michalów. Zwycięzcy otrzymali nagrody pieniężne ufundowane przez wiceprzewodniczącą Rady Powiatu Tomaszowskiego **Agatę Niedziółkę**.

Podczas Święta Truskawki można było spróbować regionalnych potraw, które dla wszystkich przygotowały gospodynie i kucharki ze Szkoły Podstawowej w Rachaniach.

Ze sceny rozbrzmiewała skoczna muzyka. Było dużo występów. Umiejętności taneczne pokazały dzieci ze swoją instruktorką frontmanką z Energy Girls. Program artystyczny zaprezentowały dzieci i młodzież z Zespołu Szkolno-Przedszkolnego w Michalowie, Szkoły Podstawowej w Rachaniach i Szkoły Podstawowej w Wożuczynie. Wystąpiła też średnia Grupa Tańca Ludowego „Urwisy" i najmłodsza grupa tańca nowoczesnego z gimnastyką (obie działając przy Gminnym Ośrodku Kultury w Rachaniach). Późne popołudnie umiliły jeszcze zespół Nadzieja z Rachań, zespół Kalina z Wożuczyna Cukrowni oraz zespół Legenda z Wożuczyna.

Gwiazdą wieczoru był zespół Energy Girls. Potem zagrała grupa Pryzmat.

Udział w wydarzeniu wzięli mieszkańcy, a także zaproszeni goście. Wśród nich byli: **Krzysztofa Nagowska**, która reprezentowała posła na Sejm RP **Tomasza Zielińskiego**, **Anna Kusiak** – Radna Sejmiku Województwa Lubelskiego, która reprezentowała marszałka województwa lubelskiego **Jarosława Stawiarskiego**, starosta Powiatu Tomaszowskiego – **Henryk Karwan**, wiceprzewodnicząca Rady Powiatu – Agata Niedziółka, wójt gminy Krynice – **Jacek Wiśniewski**, reprezentacja z Ukrainy z Gminy Dobrosynsko-Megierowskiej z **Olegiem Beyzykiem**.

wd

Panie serwowały same pyszności.

Nie przegap!

Roman Rewakowicz

Oksana Nikitiuk

TELATYN

Już w najbliższą niedzielę 30 czerwca w Centrum Promocji Wsi Poturzyn odbędzie się wspaniały koncert „Roztocze Muzyki".

Początek o godz. 16. Wstęp jest wolny. Publiczność wysłucha utworów Fryderyka Chopina, Witolda Lutosławskiego oraz Walentyna Sylwestrowa, a także polskich i ukraińskich pieśni ludowych. Wystąpią: **Oksana Nikitiuk** (mezzosopran) i **Roman Rewakowicz** (fortepian).

Na koncert do Poturzyna zapraszają prezes Fundacji Pro Musica Viva – Roman Rewakowicz i wójt gminy Telatyn – **Dariusz Kozłowski**, a także patron medialny – redakcja „Kroniki Tygodnia".

wd

eprasa.pl 1e50b66f45

Stanowcze NIE radnych wojewódzkich

ZAMOŚĆ/LUBLIN

Sejmik Województwa Lubelskiego przyjął stanowisko, w którym stanowczo sprzeciwia się wykreśleniu powiatów biłgorajskiego i zamojskiego oraz miasta Zamość z rządowego programu rozwoju obszarów przygranicznych.

Bronić interesów mieszkańców województwa lubelskiego, Roztocza i Zamojszczyzny – to misja, której się podjąłem i którą realizuję każdego dnia pracy samorządowej – mówi **Michał Mulawa**, radny Sejmiku Województwa Lubelskiego.

– Nie jesteśmy Polską B – mówi Michał Mulawa.

To on był autorem przyjętego 19 czerwca stanowiska, w którym radni wojewódzcy sprzeciwiają się wykreśleniu powiatów biłgorajskiego i zamojskiego oraz miasta Zamościa z „Rządowym programie rozwoju północno-wschodnich obszarów przygranicznych na lata 2024-2030" (wcześniej: „Rządowy program rozwoju obszaru Karpat Wschodnich i Roztocza na lata 2023-2030" – przyp. red.). – Nie jesteśmy Polską B, o której można zapomnieć, dlatego mówimy stanowcze „Nie" dla dyskryminacji ziemi biłgorajskiej i zamojskiej przez obecny rząd! – dodaje były wicemarszałek województwa lubelskiego, rodem z Tarnogrodu.

„Proponowana zmiana terytorialnego zasięgu programu jest rozwiązaniem niezrozumiałym i rażąco niesprawiedliwym, czyniąc z pierwotnej idei solidarnego wsparcia obszarów przygranicznych – narzędzie pogłębiające dysproporcje rozwojowe" – czytamy w podjętym stanowisku.

Radni Sejmiku Województwa Lubelskiego zaapelowali do premiera **Donalda Tuska** o przywrócenie możliwości ubiegania się o wsparcie z rządowego programu rozwoju obszarów przygranicznych dla wymienionych dwóch powiatów i Zamościa.

Za przyjęciem stanowiska zagłosowało 22 radnych, 8 wstrzymało się od głosu, a 2 było przeciw. Z terenu Zamojszczyzny wszyscy radni PiS oraz **Arkadiusz Bratkowski** (PSL) byli za, od głosu wstrzymała się radna **Zofia Woźnica** (PO).

Przypomnijmy. Poprzednia Rada Ministrów wpisała powiaty biłgorajski, hrubieszowski, tomaszowski, zamojski i miasto Zamość na listę rządowego programu rozwoju obszaru Karpat Wschodnich i Roztocza do 2030 r. Wraz z 12 powiatami z Podkarpacia nasze samorządy miały otrzymać łącznie 500 mln zł wsparcia z przeznaczeniem m.in. na budowę dróg, inwestycje wodno-kanalizacyjne itp. Po zmianie rządu poszerzono listę beneficjentów o tereny przygraniczne Podlasia oraz Warmii i Mazur, wykreślając przy tym z programu powiaty biłgorajski i zamojski oraz miasto Zamość.

Takiemu obrotowi sprawy stanowczo i jednogłośnie sprzeciwiła się Rada Miasta Zamość (projekt uchwały przygotował radny **Tadeusz Lizut**), a teraz radni Sejmiku Województwa Lubelskiego.

lew

Tej wystawy nie można przegapić

SITNO

Lubelski Ośrodek Doradztwa Rolniczego w Końskowoli oraz Powiatowy Zespół Doradztwa Rolniczego w Zamościu zapraszają na XXXVI Wystawę Zwierząt Hodowlanych, Maszyn i Urządzeń Rolniczych, która odbędzie się w dniach 5-7 lipca w Sitnie.

5 lipca
10.00 – ocena królików, gołębi, drobiu ozdobnego

6 lipca
9.00 – ocena kanarków
10.00 – ocena owiec i bydła
11.00 – ocena drobiu użytkowego i koni
11.00 – seminarium pszczelarskie „Aktualne wyzwania dla zdrowia pszczół" – lek. wet. **Andrzej Bober**; Państwowy Instytut Weterynaryjny – PIB w Puławach; Zakład Chorób Pszczół – w namiocie przy pałacu
13.00 – „Jak przystąpić do produkcji ekologicznej i innych systemów poprawiających jakość żywności, zalety tych systemów" dr **Eugeniusz Wencek**, dr **Marta Pałyszka** – Krajowe Centrum Badań i Certyfikacji „Gwarantowana jakość" sp. z o.o.
13.30 – 20 lat Polski w Unii Europejskiej – LODR w Końskowoli
14.00 – „Końskie spojrzenie na świat" mgr inż. **Jacek Kozik** LZHK
13.00 – prezentacja alpak
19.30 – podsumowanie konkursu „Bezpieczne gospodarstwo rolne", wręczanie hodowcom nagród i dyplomów za udział w wystawie
21.00 – występ grupy Disco Fit – Total Active Zamość Fitness
21.30 – dyskoteka z zespołem Syndrom

7 lipca
9.00 – msza św., przemarsz z orkiestrą dętą na plac ze zwierzętami
10.15 – powitanie gości, wystąpienia okolicznościowe
11.00 – prezentacja nagrodzonych zwierząt
13.00 – konkurs oprowadzania cieliczek
13.30 – prezentacja alpak
12.00 – występy zespołów przed pałacem

W programie przewidziano m.in. oceny zwierząt hodowlanych, takich jak króliki, gołębie, drób ozdobny, kanarki, owce, bydło, drób użytkowy i konie.

– Podobnie jak w poprzednich latach, zaprezentowane będą rasy przeznaczone do intensywnej produkcji, ale także rasy rodzime. Związki hodowców wytypowały do oceny ponad 100 sztuk bydła mlecznego, mięsnego, koni i owiec. Razem z ptakami będzie można obejrzeć ponad tysiąc zwierząt. Dodatkowo po raz pierwszy w formie pokazu na ringu, Polski Związek Hodowców Alpak pokaże te piękne zwierzęta. Obok tradycyjnych gatunków zwierząt gospodarskich zaprezentujemy także zwierzęta ozdobne i egzotyczne. Niestety, ze względu na trwającą walkę z afrykańskim pomorem świń, kolejny raz nie zobaczymy trzody chlewnej – mówi nam **Antoni Skrabucha**, dyrektor Lubelskiego Ośrodka Doradztwa Rolniczego w Końskowoli.

Nie zabraknie również atrakcji dla miłośników pszczelarstwa. Specjalne seminarium „Aktualne wyzwania dla zdrowia pszczół" poprowadzi lek. wet. **Andrzej Bober** z Państwowego Instytutu Weterynaryjnego w Puławach. Prelekcję przygotowano również dla zainteresowanych produkcją ekologiczną.

W programie przewidziano także konkurs „Bezpieczne Gospodarstwo Rolne", występy artystyczne oraz dyskotekę.

– Celem organizacji wystawy w Sitnie jest pokazanie dorobku hodowlanego, osiągnięć w technice i technologii oraz uhonorowanie najlepszych rolników i wystawców. To wydarzenie przyczynia się również do promowania Lubelszczyzny, jako regionu typowo rolniczego. Wystawa jest odzwierciedleniem tego, co się dzieje w rolnictwie. Pełni rolę promocyjną, edukacyjną, biznesową, kulturalną, a także integrującą środowiska wiejskie. Jest to okazja do wymiany doświadczeń, informacji, a także praktycznego zapoznania się z nowościami. Uczestnicy wystawy spotykają się nie tylko z firmami działającymi na rzecz rolnictwa, ale także ze światem nauki – dodaje Antoni Skrabucha.

sin

Pięćdziesiątka ośrodka

ZAMOŚĆ

19 czerwca w Specjalnym Ośrodku Szkolno-Wychowawczy w Zamościu odbyły się obchody 50-lecia szkoły specjalnej.

Najpierw była msza święta, podczas której poświęcono sztandar. Dalsza część uroczystości odbyła się na terenie ośrodka i rozpoczęła od wystąpienia **Barbary Grądkowskiej**, dyrektor SOSW w Zamościu, która przybliżyła historię szkolnictwa specjalnego w Zamościu.

Część artystyczną „Witajcie w Naszej Bajce" zaprezentowali wychowankowie, absolwenci oraz nauczyciele SOSW w Zamościu. Występy uczniów dały czytelny przekaz, że szkoła jest dla nich drugim domem, w którym czują się bezpieczni, akceptowani, doceniani i szczęśliwi. Dzięki edukacji dostosowanej do indywidualnych możliwości, nauce praktycznych umiejętności życiowych absolwenci mają szansę na lepszą przyszłość.

Część artystyczną pod tytułem „Witajcie w Naszej Bajce".

Na jubileuszu nie zbrakło gości.

Po przedstawieniu goście zwiedzali ośrodek. Z okazji jubileuszu została wydana publikacja „50 lat Szkoły Specjalnej w Zamościu". Zainteresowanie wzbudzała wystawa kronik, dokumentujących najważniejsze wydarzenia z życia placówki. Zachwycał lawendowy kiermasz jubileuszowy z lawendowymi mydełkami, zapachowymi woreczkami lawendowymi i domowymi wypiekami.

Swoją obecnością jubileusz zaszczycili m.in. lubelski kurator oświaty **Tomasz Szabłowski**, prezydent Zamościa **Rafał Zwolak**, księża, dyrektorzy szkół i placówek oświatowych oraz instytucji kulturalnych, przedstawiciele stowarzyszeń i firm, emerytowani nauczyciele i pracownicy SOSW w Zamościu, rodzice wychowanków, absolwenci oraz dzieci, uczniowie i uczestnicy zajęć organizowanych w ośrodku.

SOSW w ramach swojej działalności zapewnia wsparcie w różnej formie dla ponad 400 osób. W skład SOSW wchodzą: Przedszkole nr 3 Specjalne, SP nr 11 Specjalna, Branżowa Szkoła I Stopnia nr 1 Specjalna, Szkoła Specjalna Przysposabiająca do Pracy oraz Internat. W ośrodku pracują specjaliści komunikacji wspomagającej i alternatywnej, integracji sensorycznej oraz psycholog i pedagog szkolny oraz logopedzi.

lew

eprasa.pl 1e50b66f45

PÓŁNOC NIERUCHOMOŚCI
NAJNOWSZE OFERTY
na facebook i www.polnoc.pl/oddzialy/zamosc-zeromskiego/

Rynek wynajmu jest konkurencyjny

NIERUCHOMOŚCI

Od kilku miesięcy mamy wysyp ogłoszeń o mieszkaniach do wynajęcia. Na dobrą ofertę nie trzeba długo czekać. Mimo to w dużych miastach wciąż zdarzają się castingi. Za to mieszkańcy naszego regionu mają swój próg finansowy, którego nie przekraczają.

Z danych Nieruchomosci-online.pl wynika, że rynek najmu w ostatnich miesiącach staje się coraz bardziej konkurencyjny. Ofert przybywa, a chętnych ubywa. Jest ich mniej niż rok czy dwa lata temu, m.in. dlatego, że jest już znacznie mniej uchodźców.

Teraz jest wybór

Magdalena Jakubiak szukała ostatnio kawalerki w Olsztynie. Dość szybko trafiła na autora dobrej oferty. – Nie musiałam nawet negocjować ceny. Wynajęcie mieszkania będzie mnie kosztowało 1700 zł plus prąd i media. Mieszkanie ma 28 mkw. – opowiada portalowi Nieruchomosci-online.pl. Czekał ją jeszcze dodatkowy wydatek: opłata za notariusza za tzw. wynajem okazjonalny. – Właściciel zaproponował, żeby podzielić koszty po połowie. Umowa jest podpisana z miesięcznym okresem wypowiedzenia. Musiałam podać też adres do eksmisji i dane osób, które mogą mnie eksmitować – dodaje.

„Szukam kawalerki do wynajęcia. Mam chomika, więc nie jest to ogromny zwierzak. W przyszłości zastanawiam się nad psem, dlatego wolę od razu uprzedzić właściciela. Cena ze wszystkimi opłatami najlepiej do 3 tys. zł" – to post na jednej z grup na Facebooku, który zamieściła Marta. W komentarzach na grupie odzew z ofertami był spory. Marta przyznaje, że dość szybko udało jej się znaleźć mieszkanie w Warszawie.

Castingi na wynajem

Sytuacja na rynku różni się w zależności od wielkości miasta. Właściciele mieszkań w miastach średniej wielkości lub mniejszych teraz dłużej czekają na najemców i bywają bardziej skłonni do negocjacji. Z kolei w największych miastach, gdzie dużą część najemców stanowią studenci, właściciele często dalej trzymają cenę. Co więcej, nierzadko dochodzi tam do castingów. Szczególnie jeśli oferta dotyczy mieszkania w dobrej lokalizacji.

Daria Wiśniewska pracuje i studiuje w Warszawie. Poszukuje mieszkania. I brała udział w takich „przesłuchaniach".– Jeszcze ani razu nie udało mi się go przejść. Młode osoby mają problem, bo właściciele wolą wynająć mieszkanie komuś starszemu. Rozglądam się, ale nie jest łatwo znaleźć coś odpowiedniego – opowiada.

Jak wygląda taki „konkurs" na wynajęcie mieszkania? Takie doświadczenia ma za sobą Marta. Opisuje scenariusz takiego castingu. – Wynajmujący umawiają na tę samą godzinę lub zaraz po sobie dużo osób i decydują, kogo wybiorą. To, że odbywa się to w formie castingów, widać gołym okiem, czuć od razu – podkreśla Marta. I dodaje: – Kilka razy poczułam się wręcz oszukana. Umówiłam się na obejrzenie mieszkania, ale okazało się, że zostało ono już wynajęte. Dowiedziałam się o tym 15 minut przed przyjazdem. Innym razem przyjechałam na miejsce, ale właściciele się nie pojawili. – Czy da się negocjować cenę najmu z właścicielem (w dużym mieście – red.)? – zastanawia się. I odpowiada: – Zawsze można próbować, chociaż niektórzy wynajmujący dalej upierają się przy cenie wskazanej w ofercie.

Próg 2 000 zł

Nasz lokalny rynek nieruchomości również obfituje w oferty nieruchomości na wynajem. Chętnych też nie brakuje. – Mimo to mieszkańcy naszego regionu nie przystają na każdą propozycję. Większość zakłada sobie prób finansowy w kwocie 2 000 zł. W tej kwocie chcą wynająć mieszkanie i odrzucają propozycje z wyższą ceną. W efekcie faktycznie ofert mamy więcej niż zdecydowanych klientów – mówi agent Północ Nieruchomości w Zamościu, **Tomasz Juszczak**.

News4Media/Justyna Lesiuk-Klujewska

REKLAMA
DOMEK REKREACYJNY NA ROZTOCZU
powierzchnia 35 m²
+ poddasze działka 0,25 ha
PÓŁNOC NIERUCHOMOŚCI
WYCHODY
665 750 080

REKLAMA
DUŻY DOM Z ZAPLECZEM USŁUGOWYM
Warsztaty 200 m²
Działka 0,15 ha
PÓŁNOC NIERUCHOMOŚCI
KALINOWICE
504 288 990

REKLAMA
PÓŁNOC NIERUCHOMOŚCI
SPRZEDAŻ MIESZKAŃ
504 288 990

Prestiżowa lokalizacja!
Mieszkania od 38 m²
ZAMOŚĆ, ul. Koszary 16

REKLAMA
ELEGANCKI DOM
5 pokoi, 188 m²
Działka 0,10 ha
PÓŁNOC NIERUCHOMOŚCI
Wólka Panieńska
504 288 990

REKLAMA
BUDYNEK WIELOFUNKCYJNY
powierzchnia 676,5 m²
działka 871 m²
PÓŁNOC NIERUCHOMOŚCI
ul. Krasnobrodzka, Zamość
665 750 080

REKLAMA
PÓŁNOC NIERUCHOMOŚCI
PROFESJONALIŚCI W NIERUCHOMOŚCIACH
Chcesz SPRZEDAĆ lub KUPIĆ MIESZKANIE, DOM, a może DZIAŁKĘ?
ZRÓB TO Z NAMI!
Zadzwoń aby dowiedzieć się więcej!
DARMOWA KONSULTACJA na temat twojej nieruchomości
Tomasz Juszczak
tjuszczak@polnoc.pl
504 288 990
Sylwia Wasyluk
swasyluk@polnoc.pl
669 494 034
Karolina Józwa
kjozwa@polnoc.pl
723 771 539
Justyna Łagoda
jlagoda@polnoc.pl
665 750 080

eprasa.pl 1e50b66f45

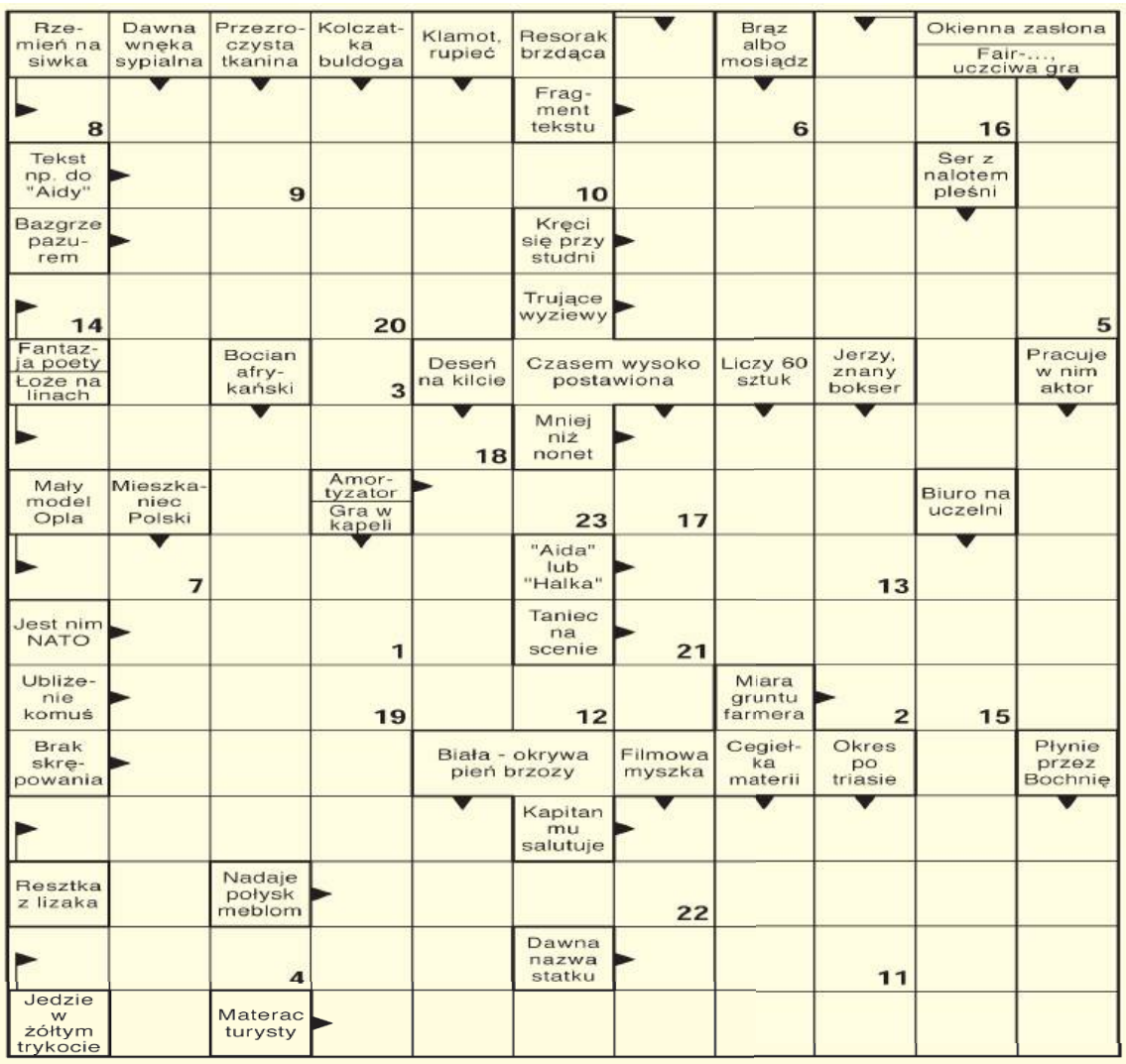

Litery z pól ponumerowanych utworzą rozwiązanie - przysłowie polskie.

1	2	3	4	5	6	7	8	9	10	11	12	13	14	15	16	17	18	19	20	21	22	23

NAGRODA NR 26/2024 za rozwiązanie krzyżówki

Jeden z techników z obozu koncentracyjnego Auschwitz wysyła do żony paczkę ze złotem. Za jej sprawą Konrad Morgen dowiaduje się, że tego typu praktyki stanowią codzienność. Na miejscu, w Auschwitz, obserwuje, jak załoga regularnie dopuszcza się samowolnych zbrodni na więźniach. W cieniu pracujących pełną parą komór gazowych postanawia tropić owe „nielegalne" morderstwa.

Przechwycona przesyłka okazuje się wierzchołkiem góry lodowej. Nielegalne kradzieże, korupcja i przemyt kwitną w obozach. Z rozkazu Reichsführera SS Heinricha Himmlera, Morgen wizytuje więc także inne: Hertogenbosch/Vught, Kraków Płaszów, Majdanek. Bada między innym przypadek aresztowanego w KL Buchenwald Karla Kocha i jego zboczonej żony Ilse. W efekcie Karl Koch zostaje skazany na śmierć i trafia przed pluton egzekucyjny na tydzień przed zajęciem obozu przez Amerykanów.

Z ośmiuset wszczętych przez Morgena spraw dwieście kończy się wyrokami skazującymi, pięć wniosków o wszczęcie sprawy wobec komendantów podlega umorzeniu. Po wojnie Morgen występuje jako świadek w głośnych procesach zbrodniarzy wojennych, m.in. w procesach norymberskich i w drugim procesie oświęcimskim we Frankfurcie nad Menem.

W czasie procesu w Norymberdze określa SS jako praworządną organizację, która nie miała nic wspólnego z zagładą Żydów…

Widoczną na zdjęciu nagrodę otrzyma jedna z osób, które do piątku 5 lipca dostarczą do naszej redakcji krzyżówkowy kupon konkursowy wycięty z tego wydania „Kroniki Tygodnia" wraz z prawidłowym rozwiązaniem znajdującej się obok krzyżówki.

Rozwiązania wysłane pocztą prosimy kierować na adres: Redakcja „Kroniki Tygodnia", ul. Żeromskiego 3, 22-400 Zamość z dopiskiem „Chwila dla Ciebie". Po odbiór nagrody prosimy zgłosić się do redakcji w ciągu 30 dni od daty ukazania się rozwiązania.

Rozwiązanie krzyżówki nr 24/2024 brzmi: „Walne Zgromadzenie Delegatów". Nagrodę otrzymuje **Stanisława Zalewska** z Zawady. Gratulujemy!!!

krzyżówka kronika 26

Wykreślanka

Ć	N	E	Ą	Q	G	G	D	D	Q	F	Ź	A	U	Ł	Ó	P	T	G	R	P	I
Ś	I	E	Q	O	C	V	Ł	I	W	A	J	Ć	T	E	Ż	N	C	S	L	N	N
O	Ą	V	G	Ż	K	Ł	E	K	O	C	P	Ę	M	E	Y	Z	H	Z	W	Ż	F
T	N	E	G	A	Ó	A	S	I	A	L	Ć	I	A	Ł	I	V	R	T	S	P	O
S	A	J	I	T	T	Y	N	Z	N	Ę	A	S	K	E	U	K	A	A	Ó	Ć	R
I	M	C	Ć	N	Ł	O	I	O	A	E	A	T	M	E	G	Ę	B	B	H	Ś	M
L	T	Ó	H	B	E	H	N	K	N	M	I	I	E	Ś	P	J	Ą	O	L	O	A
R	E	X	Z	Ę	C	Ż	L	Ć	C	I	A	M	R	M	Ś	N	S	W	Ę	N	C
E	R	O	L	E	T	O	U	Z	Ć	N	E	Z	Z	O	T	F	Z	I	Ś	T	J
P	R	T	T	R	R	K	Y	Ł	K	T	Ł	R	T	R	P	J	C	E	U	Ę	A
E	L	A	Z	Ć	C	K	A	A	D	T	D	N	K	K	B	Q	Z	C	I	M	F
R	K	U	L	A	Z	Y	Z	S	N	A	R	F	R	A	E	O	U	M	Ą	S	R
Ą	Ł	A	T	A	C	Z	Q	K	B	Z	Z	Ć	T	Ą	K	H	P	O	M	T	Ę

Słowa do odnalezienia:

brzmienie, chrabąszcz, chętka, ekipa, franszyza, informacja, kanonierka, katechizacja, metaloid, negaton, perlistość, retman, rolka, rozbłysk, samczyk, smętność, sztabowiec, zadłużenie, ziemianka, łatacz

SUDOKU

		9	4		6		7	
	1			7		8		
		2	8	5				
5		4		6	1			3
9	6			2		5	8	4
				8			6	
1			6		5		3	
6		5			7			8
2	3			9	8	6		

horoskop

Baran (21 marca – 20 kwietnia)
Staraj się mówić tak, by cię dobrze rozumiano, a nie będzie kłopotów w pracy. We wtorek ambitne plany zawieś na kołku, zrób tylko tyle, ile trzeba - i zajmij się uczuciami oraz rozwojem duchowym. Naprawdę warto. W piątek współpraca, która miała być dorywczą, okaże się trwała i ważna. Weekend to czas na dobre zmiany.

Byk (21 kwietnia – 20 maja)
Początek tygodnia każe ci wznieść się ponad chęć poprzestania na małym i pewnym. To, czego naprawdę chcesz, jest teraz w zasięgu ręki. Od ciebie zależy, czy pokonasz nieśmiałość i zaryzykujesz. Praca zejdzie na dalszy plan, warunki będą sprzyjać miłosnym przygodom. Powiedz te słowa! Weekend ciekawy.

Bliźnięta (21 maja – 21 czerwca)
Teraz zrozumiesz, co jest dla ciebie bardzo ważne. Nie dopuszczaj do siebie myśli, że coś się nie uda. Postaw na swój rozwój. Tak oczekiwane słowa jednak cię nie tyle zachwycą, ile zaskoczą. Przygotuj mądrą odpowiedź. Ciesz się przyjaciółmi, spotkasz kogoś, kto twoje sprawy zawodowe pchnie do przodu.

Rak (22 czerwca – 22 lipca)
Czeka cię dobra zabawa, ważne i zobowiązujące kontakty oraz sporo twórczej pracy. Nie bierz na siebie dodatkowych obowiązków, nie lituj się nad kolegami, bo możesz niezrealizować swoich planów urlopowych. W piątek miłość cię otoczy, usłyszysz miłe, nieoczekiwane wyznania. W weekend przełom w wielu sprawach.

Lew (23 lipca – 23 sierpnia)
Szczęście i radość w sprawach sercowych, ciekawe przygody – zrobisz teraz wrażenie. Ważną sprawę zawodową załatwisz nie w pracy, a na luźnym spotkaniu. Ktoś przyjdzie ci z pomocą. Los sprzyja szerokim kontaktom ze światem, nauce, awansom. W weekend napracujesz się, ale pieniądze też napłyną.

Panna (24 sierpnia – 23 września)
Ciesz się bardziej życiem i nie daj się zwariować. Plany, zadania, praca – to ważne, ale nie najważniejsze. Nawiążesz przydatne znajomości, kupisz coś ciekawego, zyskasz uznanie. W weekend świat należy do ciebie, doceń to, skorzystaj. W niedzielę zajmą cię obowiązki rodzinne.

Waga (24 września – 23 października)
Ucz się pilnie siebie. Teraz nowe zajęcia, nowe pomysły i zmiany warte są zachodu. Dobry czas dla wykazania się swoimi zdolnościami. Unikaj fałszywej skromności. Zadbaj o porządki w dokumentach, zwłaszcza gdy szykujesz się do urlopu. W sobotę bieganina za sprawami swoimi i bliskich zajmą cię bez reszty. Niedziela to czas cudów i miłości.

Skorpion (24 października – 22 listopada)
Jeśli myślisz o awansie, masz na to dobrą porę. Nie zadowolisz wszystkich, postaw zatem na to, co jest słuszne twoim zdaniem. Pozwól sobie na drobne przyjemności, pociesz się. W weekend nadchodzi czas na realizacje nawet bardzo zwariowanych pomysłów. Nie bój się marzyć. Weekend spędzisz ciekawie i na wysokich obrotach.

Strzelec (23 listopada – 21 grudnia)
W poniedziałek trzeba dać z siebie wszystko w pracy, co nie będzie łatwe po męczącym weekendzie. We wtorek i środę trzeba rozmawiać o pieniądzach, pomyśleć o zmianach w pracy. W czwartek i piątek wpadniesz w wir wydarzeń. Ktoś cię zaskoczy, ktoś zachwyci, wyzna miłość... W weekend odpocznij i przemyśl te sprawy.

Koziorożec (22 grudnia – 20 stycznia)
Uda ci się teraz spędzić czas zgodnie z od dawna pielęgnowanymi marzeniami. Wykażesz się wyjątkowym talentem organizacyjnym. Zajmij się sprawami ducha, to nieoczekiwanie ci się spodoba. W środę porozmawiaj z przyjaciółmi, poradź się co do pracy. W piątek z horyzontu znikną wszelkie kłopoty. Weekend bardzo udany.

Wodnik (21 stycznia – 19 lutego)
Pieniądze nie leżą na ulicy, co nie znaczy, że trzeba trzymać się kurczowo tego samego sposobu zarabiania. Dostrzeż okazje, usłysz to, co się do ciebie mówi, a możesz się wzbogacić. Zaciekawisz sobą kogoś wyjątkowego i poprawisz układy domowe. W piątek – mnóstwo pracy. Weekend to czas szalonych eksperymentów.

Ryby (20 lutego – 20 marca)
W uczuciach możesz spodziewać się wielu miłych niespodzianek. Doskonały czas, by wreszcie powiedzieć sobie – i komuś jeszcze – o tym, co ci w sercu gra. W środę praca będzie najważniejsza. W finansach wskazana ostrożność. W piątek możliwe rewolucyjne zmiany w domu i pracy. Weekend spokojny, pełen miłości.

eprasa.pl 1e50b66f45

Pamięci pomordowanych w Zatylu

BEŁŻEC

W Bełżcu upamiętniono 80. rocznicę tragicznej podróży pasażerów pociągu jadącego trasą Bełżec-Lwów.

W tym roku przypada 80. rocznica zbrodni, o której pamięć wśród mieszkańców gminy Bełżec i regionu wciąż jest żywa. 16 czerwca 1944 r. pod Zatylem (niedaleko Bełżca) banda Ukraińskiej Powstańczej Armii zaatakowała pociąg osobowy na trasie Bełżec-Rawa Ruska i zamordowała kilkudziesięciu polskich pasażerów.

Za niewinnych ludzi, którzy wtedy zginęli, 16 czerwca tego roku modlono się przy zbiorowej mogile na cmentarzu parafialnym podczas uroczystości zorganizowanej przez wójta gminy Bełżec, proboszcza Parafii w Bełżcu i dyrektora Gminnego Ośrodka Kultury w Bełżcu. Mszy św. w kościele parafialnym pw. Matki Bożej Królowej Polski w Bełżcu, przewodniczył ks. kanonik **Stanisław Szałański**.

Wartę pełnili żołnierze z 4 Brygady Logistycznej w Zamościu.

Dopełnieniem uroczystości było zorganizowane w GOK-u spotkanie z historykami i regionalistami. Można było wysłuchać wykładu **Tomasza Roga** – „Mord pod Zatylem koło Bełżca 16 czerwca 1944 r.". A także uczestniczyć w panelu dyskusyjnym z udziałem: dr. **Tomasza Berezy**, **Leszka Wójtowicza**, **Jarosława Świderka**, Tomasza Roga oraz dr. hab. **Mariusza Kopra**. Zaproszeni goście mówili m.in. o relacjach polsko-ukraińskich podczas II wojny światowej, o problemie ekshumacji i upamiętniania ofiar tragedii wołyńskiej.

Wydarzenie zostało połączone z prezentacją multimedialną, wystawą archiwalnych fotografii, promocją wydawnictw rzeszowskiego oddziału Instytutu Pamięci Narodowej i książek naszego redakcyjnego kolegi Leszka Wójtowicza.

Obchody w Bełżcu uświetnił występ zespołu Marase i młodzieży działającej przy miejscowym GOK-u. **wd**

Panel dyskusyjny z udziałem: dr. Tomasza Berezy, Leszka Wójtowicza, Jarosława Świderka, Tomasz Roga oraz dr. hab. Mariusza Kopra.

Przed pomnikiem delegacje zapaliły znicze i złożyły kwiaty.

14-latka z plecakiem pełnym narkotyków

GM. TOMASZÓW LUBELSKI

Uczniowie trzymają w plecakach różne rzeczy, zwykle są to książki, zeszyty, przybory szkolne. To, co 14-latka zatrzymana w Tomaszowie Lubelskim miała w swoim plecaku, każdego by zszokowało. Dziewczyna nie umiała wyjaśnić skąd ma narkotyki.

W miniony piątek, 21 czerwca policjanci z wydziału kryminalnego tomaszowskiej komendy zatrzymali na terenie miasta 14-latkę, która posiadała przy sobie substancje odurzające. Nieletnia trzymała w plecaku marihuanę i tabletki ekstazy. Została zatrzymana, a po przeprowadzonych czynnościach przekazana rodzinie. Teraz zajmie się nią sąd rodzinny i nieletnich.

Nieletnia miała przy sobie narkotyki.

– Funkcjonariusze zajmujący się zwalczaniem przestępczości narkotykowej ustalili, że 14-letnia mieszkanka gminy Tomaszów Lubelski spaceruje po mieście i może posiadać przy sobie środki odurzające. Czujność policjantów nie zawiodła – podaje aspirant **Monika Ryczek**, rzeczniczka Komendy Powiatowej Policji w Tomaszowie Lubelskim.

Gdy mundurowi zajrzeli do plecaka dziewczyny, okazało się, że nieletnia ma w nim marihuanę i tabletki ekstazy, z których można byłoby wytworzyć bisko 140 porcji dilerskich. Plecak oddała dobrowolnie, ale nie potrafiła wyjaśnić jak weszła w posiadanie środków odurzających.

– 14-latka została zatrzymana i doprowadzona do komendy policji, a po wykonaniu czynności została przekazana rodzinie. Teraz o jej dalszym losie zdecyduje sąd rodzinny i nieletnich – przekazuje asp. Monika Ryczek. **wd**

PREZYDENT MIASTA ZAMOŚĆ

podaje do publicznej wiadomości,

że w dniu 19 czerwca 2024 r. na tablicy ogłoszeń Urzędu Miasta Zamość oraz na stronie internetowej **www.umzamosc.bip.lubelskie.pl** umieszczony został, na okres 21 dni, wykaz nieruchomości gruntowej, stanowiącej własność Miasta Zamościa, oznaczonej numerem 364/2, o pow. 4331 m², w ark. mapy ew. 1, położonej w miejscowości Chyża, Gmina Zamość, przeznaczonej do zbycia, w trybie zamiany, w drodze bezprzetargowej.

Wzywa się osoby będące poprzednim właścicielem ww. nieruchomości lub ich spadkobierców do złożenia, w terminie 6 tygodni, licząc od dnia wywieszenia wykazu, wniosków o nabycie przedmiotowych nieruchomości w trybie bezprzetargowym.

STAROSTA HRUBIESZOWSKI INFORMUJE

że na tablicy ogłoszeń Starostwa Powiatowego w Hrubieszowie, ul. Narutowicza 34 został wywieszony na okres 21 dni wykaz nieruchomości Skarbu Państwa przeznaczonej do oddania w dzierżawę na okres 1 roku w trybie bezprzetargowym oznaczonej jako działka nr 1732 o pow. 0,5900 ha położonej w obrębie ewidencyjnym Horodło jednostka ewidencyjna Horodło.

Wykaz nieruchomości został ponadto zamieszczony na stronie internetowej Starostwa Powiatowego w Hrubieszowie – **https://www.starostwo.hrubieszow.pl/**, Biuletynie Informacji Publicznej Starostwa Powiatowego w Hrubieszowie – **http://www.bip.starostwo.hrubieszow.pl/** oraz Biuletynie Informacji Publicznej Lubelskiego Urzędu Wojewódzkiego w Lublinie – **https://luwwlublinie.bip.gov.pl/**.

Szczegółowe informacje można uzyskać pod nr tel. 84 696 50 68 wew. 62.

STAROSTA HRUBIESZOWSKI INFORMUJE

że na tablicy ogłoszeń Starostwa Powiatowego w Hrubieszowie, ul. Narutowicza 34 został wywieszony na okres 21 dni wykaz nieruchomości Skarbu Państwa przeznaczonej do oddania w dzierżawę na okres 2 lat w trybie bezprzetargowym oznaczonej jako działka nr 685/2 o pow. 0,0500 ha położonej w obrębie ewidencyjnym Strzyżów jednostka ewidencyjna Horodło.

Wykaz nieruchomości został ponadto zamieszczony na stronie internetowej Starostwa Powiatowego w Hrubieszowie – **https://www.starostwo.hrubieszow.pl/**, Biuletynie Informacji Publicznej Starostwa Powiatowego w Hrubieszowie – **http://www.bip.starostwo.hrubieszow.pl/** oraz Biuletynie Informacji Publicznej Lubelskiego Urzędu Wojewódzkiego w Lublinie – **https://luwwlublinie.bip.gov.pl/**.

Szczegółowe informacje można uzyskać pod nr tel. 84 696 50 68 wew. 62.

OBWIESZCZENIE STAROSTY BIŁGORAJSKIEGO

Na podstawie art. 49 §1 i 2 ustawy z dnia 14 czerwca 1960 r. Kodeksu postępowania administracyjnego (Dz.U. z 2024 r. poz. 572 t.j.) w związku z art. Ilf ust. 3, ustawy z dnia 10 kwietnia 2003 r. o szczególnych zasadach przygotowania i realizacji inwestycji w zakresie dróg publicznych (Dz.U. z 2024 r. poz. 311 t.j.)

zawiadamiam

że Starosta Biłgorajski decyzją znak: AB.6740.ZRID.3.2024 z dnia 21 czerwca 2024 r. na wniosek Wójta Gminy Aleksandrów, Aleksandrów 380, 23-408 Aleksandrów udzielił zezwolenia na realizację inwestycji drogowej pn: **„Budowa drogi gminnej w Aleksandrowie od km 0+000 do km 0+160, obręb Aleksandrów Drugi"**, obejmującej nieruchomości, bądź ich części, oznaczone w ewidencji gruntów:

A. Oznaczenie nieruchomości wchodzących pod inwestycję niepodlegających podziałowi, które stanowią własność samorządu:
Obręb nr 0002 Aleksandrów Drugi, jednostka ewidencyjna 060202_2 Aleksandrów
2321/4; 2323/4; 2324/2; 2326/2; 2327/2; 2328/2; 2329/2; 2330/2; 2331/2; 2332/2; 2335/4

B. Oznaczenie nieruchomości wchodzących pod inwestycję niepodlegających podziałowi, które nie stanowią własności samorządu:
Obręb nr 0002 Aleksandrów Drugi, jednostka ewidencyjna 060202_2 Aleksandrów
2333/2

C. Oznaczenie nieruchomości podlegających podziałowi:
Obręb nr 0002 Aleksandrów Drugi, jednostka ewidencyjna 060202_2 Aleksandrów
2258 **(2258/2)***, 2325 **(2325/2)***, 2334 **(2334/2)***

*** w nawiasach podano numery działek, które powstaną w wyniku podziału nieruchomości i przejdą pod pas drogi gminnej**

D. Działki podlegające czasowemu zajęciu na czas realizacji inwestycji:
Obręb nr 0002 Aleksandrów Drugi, jednostka ewidencyjna 060202_2 Aleksandrów
838/1; 838/3

jednocześnie:
- **określam linię rozgraniczającą teren inwestycji,**
- **zatwierdzam podział nieruchomości wyznaczony liniami rozgraniczającymi teren,**
- **potwierdzam nabycie z mocy prawa, na rzecz Gminy Aleksandrów, nieruchomości znajdujących się w liniach rozgraniczających teren inwestycji,**
- **zatwierdzam projekt zagospodarowania terenu i projekt architektoniczno-budowlany.**

Zakres rzeczowy inwestycji:
- oczyszczenie istniejącego przepustu fi60 cm oraz odmulenie rowu,
- zdjęcie i wywóz humusu,
- wykonanie koryta pod konstrukcję nawierzchni drogi,
- wykonanie warstwy mrozoochronnej gr. 20 cm,
- wykonanie podbudowy zasadniczej z kruszywa niezwiązanego 0/31, 5 mm, gr. 20 cm,
- skropienie emulsją asfaltową podbudowy,
- wykonanie warstwy wiążącej z betonu asfaltowego AC11W 50/70 gr. 5 cm,
- skropienie emulsją asfaltową warstwy wiążącej,
- wykonanie warstwy ścieralnej z betonu asfaltowego AC11S 50/70 gr. 4 cm,
- wykonanie poboczy,
- utwardzenie obustronne poboczy, kruszywem na szer. 75 cm i gr. 10 cm,
- plantowanie skarp i terenu w obrębie pasa drogowego,
- oznakowanie pionowe przedmiotowego odcinka drogi.

Zakres inwestycji obejmuje:
Przedmiotem zadania inwestycyjnego jest budowa drogi gminnej Aleksandrów od km 0+000 do km 0+160.
Budowa będzie obejmowała odcinek drogi o długości 160 m.
Celem budowy jest:
– poprawa warunków ruchu poprzez likwidację ostrych łuków poziomych dla zapewnienia płynności dla ciężkich pojazdów rolniczych,
– stworzenie w przyszłości możliwości zabudowy jednorodzinnej,
– skrócenie dojazdu do pól poprzez likwidację objazdów,
– uporządkowanie i poprawę bezpieczeństwa ruchu,
– poprawa jakości środowiska naturalnego poprzez zmniejszenie zapylenia w postaci kurzu i pyłu.
W ramach planowanego przedsięwzięcia, projektuje się budowę nowej drogi o nawierzchni bitumicznej, szer. jezdni 5,0 m z obustronnie utwardzonymi poboczami 2x1,0 m. w km 0+002,5 występuje przepust rurowy fi 60, przepust ten wymaga dokonania remontu tj. uszczelnienia i wykonania murków czołowych. Pod projektowaną drogę gminną wydzielono z gruntów prywatnych, gminnych oraz Skarbu Państwa pas drogowy o szer. 10 m. Wydzielone działki, zostaną wykupione i wywłaszczone w ramach ZRID.
W obrębie projektowanej inwestycji nie występują urządzenia obce.

Decyzja zobowiązuje do:
– niezwłocznego wydania nieruchomości,
– faktycznego objęcia nieruchomości w posiadanie przez właściwego zarządcę drogi,
– uprawnia do rozpoczęcia robót budowlanych.

Niniejsze obwieszczenie zostaje zamieszczone na tablicy ogłoszeń w Urzędzie Gminy Aleksandrów i Starostwie Powiatowym w Biłgoraju oraz ogłoszone w prasie lokalnej „Kronice Tygodnia" i na stronie Biuletynu Informacji Publicznej Urzędu Gminy Aleksandrów i Starostwa Powiatowego w Biłgoraju.

Zgodnie z art. 49 § 2 Kpa dzień, w którym nastąpiło publiczne obwieszczenie, inne publiczne ogłoszenie lub udostępnienie pisma w Biuletynie Informacji Publicznej wskazuje się w treści tego obwieszczenia, ogłoszenia lub w Biuletynie Informacji Publicznej, zawiadomienie uważa się za dokonane po upływie 14 dni od dnia, w którym nastąpiło publiczne obwieszczenie, inne publiczne ogłoszenie lub udostępnienie pisma w Biuletynie Informacji Publicznej.

Z treścią przedmiotowej decyzji można zapoznać się w Wydziale Architektury i Budownictwa Starostwa Powiatowego w Biłgoraju przy ul. Kościuszki 94, pok. Nr 4 (tel. 084 688-20-63) w godzinach pracy Urzędu.

Od niniejszej decyzji strony mogą składać odwołanie do Wojewody Lubelskiego w terminie 14 dni od dnia publicznego ogłoszenia, za pośrednictwem organu który wydał decyzję.

eprasa.pl 1e50b66f45

WÓJT GMINY STARY ZAMOŚĆ

informuje,

że na tablicy ogłoszeń Urzędu Gminy i stronie internetowej **http://ugstaryzamosc.bip.lubelskie.pl** został zamieszczony wykaz o przeznaczeniu nieruchomości do wynajmu w obrębie Stary Zamość.

OGŁOSZENIE

SPECJALISTYCZNA ODZIEŻ OCHRONNA DLA OSP ŚNIATYCZE

Informujemy, że zgodnie z umową nr LWOSP/376/2024 o realizację zadania publicznego sfinansowanego z Budżetu Województwa Lubelskiego, **jednostka OSP Śniatycze zakupiła 2 kpl. specjalistycznej odzieży ochronnej**, w tym: ubrania ochronne, buty, rękawice i kominiarki.

Zadanie sfinansowane z Budżetu Województwa Lubelskiego

STAROSTA HRUBIESZOWSKI INFORMUJE

że na tablicy ogłoszeń Starostwa Powiatowego w Hrubieszowie, ul. Narutowicza 34 zostały wywieszone na okres 21 dni wykazy nieruchomości Skarbu Państwa przeznaczonych do oddania w dzierżawę na okres 3 lat w trybie bezprzetargowym oznaczonych jako działki nr:

– nr 534/1 o pow. 0,3000 ha położona w obrębie ewidencyjnym Matcze jednostka ewidencyjna Horodło,

– nr 500/3 o pow. 2,4700 ha położona w obrębie ewidencyjnym Matcze jednostka ewidencyjna Horodło,

– nr 116/2 o pow. 0,2500 ha położona w obrębie ewidencyjnym Horodło jednostka ewidencyjna Horodło,

Wykazy nieruchomości zostały ponadto zamieszczone na stronie internetowej Starostwa Powiatowego w Hrubieszowie – **https://www.starostwo.hrubieszow.pl/**, Biuletynie Informacji Publicznej Starostwa Powiatowego w Hrubieszowie – **http://www.bip.starostwo.hrubieszow.pl/** oraz Biuletynie Informacji Publicznej Lubelskiego Urzędu Wojewódzkiego w Lublinie – **https://luwwlublinie.bip.gov.pl/**.

Szczegółowe informacje można uzyskać pod nr tel. 84 696 50 68 wew. 62.

OBWIESZCZENIE STAROSTY HRUBIESZOWSKIEGO

o wszczęciu postępowania administracyjnego w sprawie wniosku o wydanie decyzji o zezwoleniu na realizację inwestycji drogowej

Zgodnie z art. 11d ust. 5 ustawy z dnia 10 kwietnia 2003r. o szczególnych zasadach przygotowania i realizacji inwestycji w zakresie dróg publicznych (t.j. Dz.U. z 2024 poz. 311) oraz art. 49 ustawy z dnia 14 czerwca 1960r. Kodeks postępowania administracyjnego (t.j. Dz.U. z 2024 poz. 572) zawiadamiam, że na wniosek **Wójta Gminy Werbkowice**, zostało wszczęte postępowanie administracyjne w przedmiocie wniosku o wydanie decyzji o zezwoleniu na realizację inwestycji drogowej polegającej na: budowie drogi gminnej nr 111309L w miejscowości Turkowice, obręb Turkowice, gmina Werbkowice od km 0+002,89 do km 0+365,82 i od km 0+341,95 do km 1+786,33.

Inwestycja będzie realizowana na działkach:

Objaśniania oznaczenia działek:

– numer działki przed nawiasem – działka podlegająca podziałowi,

– numer działki w nawiasie oznaczony tłustym drukiem – działka po podziale przeznaczona pod inwestycje w projektowanym pasie drogowym,

– numer działki oznaczony tłustym drukiem – działka w całości przeznaczona pod inwestycję w projektowanym pasie drogowym.

Województwo lubelskie, powiat hrubieszowski, jednostka ewidencyjna 060408_2 Werbkowice, obręb 0187 Turkowice:

– **624**, **690**, **651/1**, **651/2**, 625 **(625/2)**, 429/3 **(429/6)**, 628/2 **(628/4)**, 912 **(912/2)**, 629 **(629/2)**, 630 **(630/2)**, 631 **(631/2)**, 632 **(632/2)**, 633 **(633/2)**, 634 **(634/2)**, 635/1 **(635/4)**, 635/2 **(635/6)**, 636/6 **(636/11)**, 636/5 **(636/9)**, 639/4 **(639/7)**, 639/5 **(639/9, 639/10)**, 640 **(640/2)**, 641 **(641/2)**, 642 **(642/2)**, 643 **(643/2)**, 644 **(644/2)**, 645 **(645/2)**, 646 **(646/2)**, 647/1 **(647/5)**, 647/2 **(647/7)**, 647/3 **(647/9)**, 648 **(648/2)**, 649 **(649/2)**, 627 **(627/2)**

oraz na działkach, z których korzystanie będzie ograniczone (czasowe zajęcie):

Województwo lubelskie, powiat hrubieszowski, jednostka ewidencyjna 060408_2 Werbkowice, obręb 0187 Turkowice:

– **działka nr ewid.:** 397/2 – z uwagi na włączenie do drogi powiatowej nr 3428L,

– **działka nr ewid.:** 658/1, 658/2, 659, 663, 664/2, 666/1, 667/2, 668/2, 669/2, 671, 672, 673/1, 674/1, 675, 676/1, 676/3, 677/1, 678, 679, 680, 681/1, 681/2 – z uwagi na wymianę opraw oświetlenia ulicznego na istniejących słupach będących własnością PGE

Zakres inwestycji obejmuje:

– wykonanie nawierzchni jezdni o szerokości 5,50 m, wykonaniem obustronnych poboczy gruntowych 0,75 m, budowę zjazdów zwykłych, budowa skrzyżowań z drogami publicznymi oraz zjazdów zwykłych z drogami wewnętrznymi, wykonanie systemu odwodnienia drogi, wykonanie oznakowania pionowego oraz elementów bezpieczeństwa ruchu drogowego, wycinka drzew i krzewów, wymiana opraw istniejącego oświetlenia ulicznego ma istniejących słupach oraz budowa 3 szt. słupów oświetlenia ulicznego

W terminie 14 dni od dnia ogłoszenia niniejszego zawiadomienia, tj. od 25.06.2024 r. można zapoznać się z aktami w/w sprawy w Wydziale Architektury i Budownictwa Starostwa Powiatowego w Hrubieszowie przy ul. Narutowicza 34 w pokoju nr 9 – osobiście, mailowo lub telefonicznie od poniedziałku do piątku w godzinach 7.30 do 15.30, e-mail: **starostwo@powiathrubieszow.pl**, tel.: 84 696 50 68 wew. 39. Art. 49 Kpa stanowi: „…Zawiadomienie uważa się za dokonane po upływie czternastu dni od dnia, w którym nastąpiło publiczne obwieszczenie, inne publiczne ogłoszenie lub udostępnienie pisma w Biuletynie Informacji Przestrzennej".

Hrubieszów, dnia 25.06.2024 r.

OGŁOSZENIE

Burmistrz Tyszowiec informuje,

że na tablicy ogłoszeń Urzędu Miejskiego w Tyszowcach od dnia 25.06.2024 r. na okres 21 dni został wywieszony wykaz lokalu użytkowego stanowiącego mienie gminy położonego w Tyszowcach przeznaczonego do oddania w najem na rzecz dotychczasowego najemcy.

Szczegółowe informacje dotyczące lokalu można uzyskać na tablicy ogłoszeń tutejszego Urzędu Miejskiego lub pod telefonem 84 66 12 135 oraz na stronie internetowej Urzędu – **www.tyszowce.pl** i w BIP na stronie **http://umtyszowce.bip.lubelskie.pl**.

ZARZĄD POWIATU W BIŁGORAJU

ogłasza konkurs na stanowisko Dyrektora Muzeum Ziemi Biłgorajskiej w Biłgoraju

Wymagania niezbędne związane ze stanowiskiem pracy: wykształcenie wyższe magisterskie (preferowane wykształcenie w jednej z dziedzin związanych z działalnością podstawową muzeum – historia, kulturoznawstwo lub pokrewne); staż pracy – minimum 10 lat, w tym na stanowisku kierowniczym minimum 5 lat; znajomość przepisów prawa w zakresie funkcjonowania publicznych instytucji kultury, w szczególności instytucji muzealnych oraz organizowania i prowadzenia działalności muzealnej; znajomość przepisów z zakresu finansów publicznych, administracji, funkcjonowania samorządu powiatowego, zamówień publicznych oraz prawa pracy; obywatelstwo polskie, pełna zdolność do czynności prawnych, korzystanie z pełni praw publicznych; niekaralność za umyślne przestępstwo ścigane z oskarżenia publicznego lub umyślne przestępstwo skarbowe; warunki zdrowotne niezbędne do wykonywania pracy na stanowisku kierowniczym.

Aplikacje należy składać w zamkniętych kopertach, w siedzibie Starostwa, pokój nr 106 (Sekretariat) lub przesłać pocztą na adres Starostwo Powiatowe w Biłgoraju, ul. Kościuszki 94, 23-400 Biłgoraj, z dopiskiem „dotyczy konkursu na stanowisko Dyrektora Muzeum Ziemi Biłgorajskiej w Biłgoraju".
Termin składania aplikacji upływa w dniu 3 lipca 2024 roku o godzinie 12.00.

Szczegóły w ogłoszeniu o konkursie zamieszczone jest na stronie **www.spbilgoraj.bip.lubelskie.pl** lub w siedzibie Starostwa Powiatowego w Biłgoraju.

JOBON FURNITURE

FABRYKA MEBLI W ZWIERZYŃCU

ul. Biłgorajska 14
22-470 Zwierzyniec

E-mail: **info@jobon.pl**
Tel. (+48) **84 687 36 48**
(+48) **84 687 35 87**

Jobon Sp. z o. o. jest innowacyjnym przedsiębiorstwem należącym do czołówki największych producentów mebli na terenie Polski. Tworzymy przemyślane produkty łączące w sobie komfort, estetykę i funkcjonalność.

ZATRUDNIAMY! DOŁĄCZ DO NASZEGO ZESPOŁU

Jeśli masz doświadczenie w tej specjalności lub jesteś gotów nauczyć się tego zawodu, chcesz się rozwijać, jesteś kandydatem jakiego szukamy.

POSZUKUJEMY:

- **AUTOMATYK**
- **MONTAŻYSTA STELAŻY**
- **SZWACZKA**
- **TAPICER**
- **OPERATOR MASZYN CNC**

OFERUJEMY:

- Stała umowa o pracę po okresie próbnym
- Dobre wynagrodzenie i co roku waloryzacja płacy
- Dobre warunki pracy, klimatyzowane hale
- Bezpłatny transfer autobusem do pracy, połączenia autobusowe
- Wiele dodatkowych świadczeń (13-ta pensja, ubezpieczenia grupowe, świadczenia z funduszu socjalnego)

eprasa.pl 1e50b66f45

Motoryzacja

SAMOCHODY - KUPNO

- Zakupię opla meriva z polskiego salonu, do 20 000 zł. Tel. 667 937 729.

SAMOCHODY - SPRZEDAŻ

- Mercedes E250 CDI (2010) z Niemiec. Tel. 515 495 146.

INNE MOTORYZACYJNE

Skup aut, motocykli, ciągników, przyczep. Tel. 693 774 696.

Nieruchomości

DOMY

- Dom w Zamościu, sprzedam. Tel. 600 500 222.
- Działka 0,34 ha, dom mieszkalny, dwa budynki gospodarcze. Cena: 440 000 zł. Tel. 699 652 237.

MIESZKANIA

- Jesteśmy młodą parą, kupimy mieszkanie w Zamościu, najlepiej do remontu. Tel. 579 252 770.
- Sprzedam mieszkanie 2 pokojowe, 51 mkw., z balkonem, parter, z wyposażeniem, Zamość, ul. Peowiaków. Tel. 608 381 574.
- Sprzedam mieszkanie 45 mkw., parter Monte Cassino, garaż. Zamość. Tel. 887 620 488.
- Mieszkanie, 56 mkw., 3 pokoje, I piętro, ul. Wiejska, ocieplony blok, blisko szkoła. Tel. 697 603 514.
- Sprzedam mieszkanie 35 mkw., po remoncie, na pierwszym piętrze z miejscem parkingowym, Cena: 324 tys. zł, Tel. 509 626 732
- Do sprzedania mieszkanie na parterze 47 mkw. z garażem 18 mkw., ul. Poniatowskiego, do remontu. Cena: 380 tys. zł. Tel. 509 626 732.
- Mieszkanie 3 pokoje, II piętro, ul. Oboźna. Cena: 390 tys. zł. Tel. 509 420 296.
- Sprzedam kawalerkę 38 mkw. z balkonem, II piętro, peowiaków, Zamość. Tel. 660 011 863.

GÓRSKI NIERUCHOMOŚCI

GÓRSKI NIERUCHOMOŚCI, Zamość, Rynek Solny 1. Tel. 84 -639 -10 -59, www.kgorski.pl. SPRAWDZONE NIERUCHOMOŚCI z adresami. Tel. 511 685 188.

DOMena NIERUCHOMOŚCI

DOMena Nieruchomości Budownictwo, ul. Grecka 6, Zamość. Hotel Renesans, www.domenazam.pl. Tel. 84 638 40 87, 603 470 683.

- Działka w malowniczej okolicy o pow. 0,5463 ha, Udrycze Wola, c. 75 tys. zł.
- Działka budowlano-rolna o łącznej powierzchni 1,12 ha, położona w miejscowości Mokre, c. 280 tys. zł.
- Działki budowlane położone na os. Karolówka ul. Krasińskiego, c. 150 zł/mkw.
- Działki na osiedlu Św. Piątka w fajnych lokalizacjach, różne powierzchnie.
- Działka o pow. 0,62 ha. Mokre, c. 60 tys. zł.
- Działki łąk o łącznej pow. 1,92 ha. Mokre, c. 30 tys. zł.
- Działki budowlane o pow. około 0,30 ha położone w miejscowości Tarnawatka, c. 120 tys. zł.
- Działki leśne w Trzepiecinach oraz w Starej Hucie.
- Oferujemy do sprzedaży gotowe projekty domów jednorodzinnych, garaży i budynków gospodarczych.
- Dom w zabudowie siedliskowej do remontu na działce o pow. 3858 mkw., Zawalów gm. Miączyn, c. 170 tys. zł.
- Działka w zabudowie siedliskowej o pow. 2,9029 ha plus działki łąki o pow. 0,78 ha, budynek mieszkalny oraz gospodarczy. Kmiczyn Kolonia, pow. tomaszowski, c. 180 tys. zł.
- Mieszkanie z ogromnym potencjałem, fajnym rozmieszczeniem pomieszczeń o pow. 77,01 mkw. na parterze z ogródkiem, ul. Zamoyskiego, c. 450 tys. zł.
- Nieruchomość siedliskowa z działkami rolnymi o pow. około 3,60 ha położona w miejscowości Kmiczyn Kolonia gm. Łaszczów, c. 180 tys. zł.
- Działka w przyjemnym miejscu o pow. 0,18 ha położona w miejscowości Wysokie. c. 125 tys. zł.
- Hala/budynek o konstrukcji stalowej w bardzo dobrym stanie o przeznaczeniu handlowo-usługowym pow. 206 mkw., na działce o pow. 1550 mkw., ul. Krasnobrodzka-Kalinowice, c. 1200 000 netto.
- Działka z możliwością zabudowy o pow. 1148 mkw., Bodaczów, c. 71 tys. zł.
- Bardzo ładne mieszkanie M3 o pow. 52 mkw., ul. Peowiaków, c. 359 tys. zł.
- Murowany budynek handlowo-usługowy o pow. 206 mkw. w konstrukcji hali stalowej., działka o pow. 1550 mkw., ul. Krasnobrodzka, Zamość.
- Murowany budynek produkcyjno-usługowy o pow. 228 mkw.,bardzo dobrze wykończony na działce o pow. 2048 mkw., ul. Krasnobrodzka, Zamość, c. 1300 000 zł.

BIURO PÓŁNOC NIERUCHOMOŚCI

Biuro PÓŁNOC Nieruchomości, ul. Żeromskiego 3, 22-400 Zamość. Zapraszamy do kontaktu! Tomasz Juszczak, e-mail: tjuszczak@polnoc.pl. Tel. 504 288 990. Sylwia Wasyluk, e-mail: swasyluk@polnoc.pl. Tel. 669 494 034. Karolina Józwa, e-mail: kjozwa@polnoc.pl. Tel. 723 771 539. Justyna Łagoda, e-mail: jlagoda@polnoc.pl. Tel. 665 750 080.

- Działka Jatutów 0,3 ha, rolno - budowlana. Tel.665 750 080.

- Na sprzedaż duże siedlisko w Tarnawatce. Działka 0,45 ha, dom do adaptacji. Idealne miejsce na agroturystykę. Tel. 665 750 080.

- Na sprzedaż dom 296 mkw. działka 11 arów, ul. Jesienna, Zamość, Tel. 604 494 482.

- Na sprzedaż duże gospodarstwo w centrum Horyszowa. Dom 80 mkw., 4 budynki gospodarcze - drewniane i murowane w bardzo dobrym stanie. Działka ponad 30 arów. Tel. 665 750 080.

- Na sprzedaż działka budowlana położona na osiedlu domów w Płoskiem. 0,14 ha, ogrodzona murem, z wszystkimi przyłączami, wydanymi warunkami zabudowy. Tel. 665 750 080.
- Na sprzedaż siedlisko z domem do kapitalnego remontu. Sitaniec Kolonia, działka 0,17 ha. Dom drewniany i budynek gospodarczy murowany. Wszystkie media na działce. Tel. 665 750 080.

- Na sprzedaż duże siedlisko z domem w Tarnoszynie, gmina Ulhówek. Atrakcyjna cena. Działka 0,5 ha, dom o powierzchni 100 mkw., do remontu, budynki gospodarcze murowane. Tel. 604 494 482.

- Na sprzedaż dom w stanie surowym w centrum Szczebrzeszyna. 240 mkw. działka 607 mkw. Tel. 665 750 080.
- Na sprzedaż działka 16 arów. Sitaniec Kolonia. Wydane warunki zabudowy. Prostokątna, płaska, dojazd drogą gruntową. Tel. 665 750 080.
- Działka Jatutów 0,3 ha, rolno - budowlana. Tel.604 494 482.

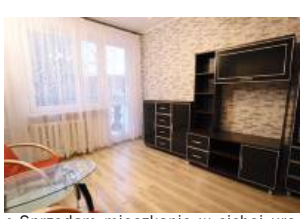

- Sprzedam mieszkanie w cichej urokliwej okolicy. Ul. Oboźna, parter, 56 mkw., częściowo umeblowane, 2 piwnice. Tel. 665 750 080.

- Siedlisko w Horodle z drewnianym domem, 33 ha. Tel. 669 494 034.

- Na sprzedaż dom w Mirczu, 220 mkw. Tel. 669 494 034.
- Na sprzedaż łąka w Putnowice Górne gmina Uchanie, 0,55 ha. Tel. 669 494 034.
- Na sprzedaż łąka, Jarosławiec gmina Uchanie, 0,60 ha. Tel. 669 494 034.

- Na sprzedaż dom w Kryłowie, działka 0,16 ha, dom 80 mkw. Tel. 669 494 034.

- Na sprzedaż kawalerka w Nieledwii, po remoncie. Tel. 669 494 034.

- Na sprzedaż budynek gastronomiczny, duży parking. Teren zagospodarowany pod usługi restauracyjno-hotelarskie. Wielącza gmina Szczebrzeszyn. Tel. 665 750 080.

- Na sprzedaż dom z zabudowaniami gospodarczymi w Sitańcu. Dom 200 mkw., działka 0,40 ha. Tel. 504 288 990.

- Na sprzedaż mieszkanie 55 mkw. w niskim bloku. Ulica Oboźna, Zamość. Tel. 504 288 990.

- Na sprzedaż mieszkanie 63 mkw., ulica Bohaterów Monte Cassino w Zamościu. Miejsce parkingowe i piwnica. Tel. 504 288 990.

- Na sprzedaż nowoczesny dom 186 mkw., Łapiguz pod Zamościem. Działka 0,15 ha. Do zamieszkania, z umeblowaniem. Tel. 665 750 080.

- Sprzedam domek letniskowy na Roztoczu. Nowy, do wykończenia. Duża działka 0,25 ha. Atrakcyjna lokalizacja. Tel. 665 750 080.
- Na sprzedaż działka inwestycyjna w Tomaszowie Lubelskim. 4,8 ha, tereny mieszkaniowe. Tel. 723 771 539.
- Na sprzedaż mieszkanie na ul. Wyszyńskiego w Zamościu. 43 mkw., 2 pokoje, 1 piętro. Balkon i piwnica. Spokojna okolica. Do remontu. Tel. 504 288 990.
- Na sprzedaż mieszkanie 63 mkw., 3 pokoje, 1 piętro. Zamość, ul. Brzozowa. Tel. 504 288 990.

- Na sprzedaż duży - 150 mkw., komfortowy dom przy ul. Staffa w Zamościu. Tel. 504 288 990.
- Na sprzedaż kawalerka 35 mkw. w Zamościu przy ul. Wyszyńskiego. Duży balkon, mieszkanie do remontu. Tel. 504 288 990.

ZAMOŚĆ TOMASZÓW LUB. HRUBIESZÓW BŁ. GORAJ
kronika TYGODNIA
22-400 Zamość, ul. Żeromskiego 3
tel. 84 627 00 11, 638 99 93
fax 84 638 99 93
redakcja@kronikatygodnia.pl

KODEKS WYDAWCÓW

WYDAWCA
Grupa Wydawnicza Słowo sp. z o.o.
ul. Domaniewska 17/19 lok. 133
02-672 Warszawa

KOLPORTAŻ
Press-Trans
tel. 604 494 479

REDAKTOR NACZELNY DYREKTOR DS. WYDAWNICZYCH
Piotr Pyrkosz

REDAGUJE ZESPÓŁ W SKŁADZIE
Konrad Sinica – z-ca redaktora naczelnego
Wioletta Dudek-Ruszel – redaktor online
Mariusz Parol, Leszek Wójtowicz

WSPÓŁPRACOWNICY
Adam Gąsianowski, Marek Sztochel
Tomasz Tomczewski, Ewa Zajmała

DZIAŁ REKLAM I OGŁOSZEŃ
Joanna Olęcka – dyrektor
tel. 665 752 203
j.olecka@kronikatygodnia.pl
Jowita Chmiel – Specjalista ds. reklamy
tel. 885 851 150
j.chmiel@kronikatygodnia.pl
Aneta Szpinda – Specjalista ds. reklamy
tel. 665 751 702
a.szpinda@kronikatygodnia.pl
Katarzyna Zezula – Specjalista ds. reklamy
tel. 669 494 080
k.zezula@kronikatygodnia.pl

OGŁOSZENIA DROBNE
Zapraszamy w godz. 8-16
Zamość, ul. Żeromskiego 3
reklama@kronikatygodnia.pl
tel./fax 84 638 43 93

Kupony na bezpłatne ogłoszenia można wrzucać do specjalnych skrzynek (adresy na str. 27).

Skrzynki opróżniane są w czwartki.

SKŁAD I ŁAMANIE
Piotr Aurzecki
Dorota Świstowska

KOREKTA
Jowita Chmiel

DRUK
Seregni Printing Group Sp. z o.o.
ul. Matuszewska 14 hala B3
03-876 Warszawa

Materiałów niezamówionych redakcja nie zwraca.

Zastrzega się prawo skrótów i zmian tytułów.

Redakcja nie odpowiada za treść zamieszczanych reklam i ogłoszeń.

eprasa.pl 1e50b66f45

EL-DENT Od 1984 roku
NZOZ EL-DENT Elżbieta Kornet
Zamość ul. Szwedzka 15
rejestracja tel. 84 639 48 08
rejestracja online www.el-dent.eu
pon.-pt. 8⁰⁰-20⁰⁰, sob. 8⁰⁰-14⁰⁰
- wybielanie, leczenie kanałowe
- RTG zębów, pantomogram, cefalometria
- mosty, korony porcelanowe
- implanty, usuwanie ósemek
- protezy NFZ, protezy szkieletowe
- stomatologia dziecięca do 18 r.ż. NFZ

SPRZEDAŻ PASZY
PROWADZIMY ZAPISY NA
✔ kurki, kogutki odchowane
✔ kurczęta brojlery

Zamość, ul. Lwowska 11
tel. 537 811 896 (sklep)
510 232 163

FERMY DROBIU SOŁODUCHA
PUNKT SPRZEDAŻY DROBIU
Łabuńki Pierwsze 182
SPRZEDAŻ Możliwość dowozu
✔ kurka, kogut odchowany
✔ kurczęta brojlery
tel. 537 811 896 (sklep)
510 232 163

ZACISZE CENTRUM MEDYCZNE
Zamość, Al. Jana Pawła II 8
PRZYJMUJĄ SPECJALIŚCI
OKULISTA
lek. med. Emanuela Bętkowska
lek. med. Tomasz Bentkowski
NEUROCHIRURG
lek. med. Adam Harasimiuk
lek. med. Tomasz Szymański
NEUROLOG
dr n. med. Beata Szajnoga
CHIRURG ONKOLOG
lek. med. Andrzej Traczyk
PULMONOLOG
lek. med. E. Poniatowska-Kubina
lek. med. Ewa Lipska
ORTOPEDA
dr n. med. Paweł Sokołowicz
GASTROENTEROLOG
lek. med. Katarzyna Wójcik
HEMATOLOG
lek. med. Elżbieta Tatarska
PRACOWNIA USG
SALON OPTYCZNY
Rejestracja tel. 602 450 762
www.centrummedycznezacisze.pl

- Sprzedam dom z częścią usługową. Działka 0,13 ha, Zamość - ul. Szwedzka. Tel. 504 288 990.
- Do wynajęcia duży lokal usługowo-handlowy ul. Staszica w Zamościu. 287 mkw. Tel. 504 288 990.

- Dom z dużą działką w miejscowości Złojec. Dom 100 mkw., działka 2,2 ha. Tel. 504 288 990.
- Duże, rozkładowe, umeblowane mieszkanie do remontu, Nowe Miasto, Zamość. 77 mkw. 7 piętro. Tel. 665 750 080.

- Na sprzedaż nowoczesny budynek produkcyjno-usługowy o powierzchni 264 mkw., położony przy drodze głównej w Kalinowicach k. Zamościa. Tel. 723 771 539.

- Na sprzedaż mieszkanie w nowym budownictwie. 59 mkw., garaż podziemny. Ulica Lwowska, Zamość. 3 piętro, 3 pokoje i balkon. Tel. 665 750 080.

- Stylowy dom przy ul. Reymonta w Zamościu. 120 mkw., działka 982 mkw., stan surowy otwarty. Tel. 504 288 990.

- Mieszkanie na parterze przy ul. Kilińskiego. 50,5 mkw., dwa pokoje, kuchnia i balkon, piwnica. Tel. 504 288 990.
- Mieszkanie na sprzedaż 45 mkw. 4 piętro, ul. Peowiaków, Zamość. Tel. 665 750 080.
- Na sprzedaż działka budowlana z przyłączami. Ul. Myśliwska w Zamościu. 4617 mkw. Tel. 665 750 080.
- Dom 80 mkw na działce 0,32 ha. Zadbane budynki gospodarcze. Dub gmina Komarów. Tel. 665 750 080.
- Duża działka budowlana 0,23 ha z budynkiem gospodarczym. Media. Ulica Ks. Ściegiennego, Krasnystaw. Tel. 665 750 080.
- 2,5 ha las mieszany w miejscowości Bzite. Tel. 665 750 080.
- Na sprzedaż duże mieszkanie 68 mkw., z obszernym balkonem. Piwnica i działka rekreacyjna z garażem dodatkowo ogrodzony ogród warzywny. Tanio. Michalów, ul. Osiedlowa. Tel. 665 750 080.
- Na sprzedaż mieszkanie 61,5 mkw., 3 pokoje, 1 piętro, piwnica i balkon. Spokojne osiedle, zieleń i parking. Zamość, ul. Elizy Orzeszkowej. Tel.665 750 080.
- Doskonale wyposażony dom 163 mkw. na zadbanej działce 0,07 ha. Wysoki standard. Tel. 665 750 080.

- Na sprzedaż dom w stanie surowym zamkniętym, z lat 90-tych. Powierzchnia około 200 mkw. Duża działka. ul. Majdan w Zamościu. Tel. 665 750 080.

- Na sprzedaż duże mieszkanie w atrakcyjnej cenie. Osiedle Małe Ciche, Zamość. 64 mkw., duży balkon i piwnica. Do remontu. Tel. 665 750 080.
- Na sprzedaż działka rolno-budowlana na nowym osiedlu w dzielnicy Karolówka, Zamość. 952 mkw., media w drodze. Tel. 665 750 080.
- Działka rekreacyjna zalesiona. 2900 mkw., Grabnik k. Krasnobrodu. Tel. 723 771 539.
- Na sprzedaż dom w stanie surowym w centrum Szczebrzeszyna. 240 mkw. działka 607 mkw. Tel. 665 750 080.
- Na sprzedaż duży dom murowany w Rudniku, 2 ha pola. Tanio. Tel. 665 750 080.
- Atrakcyjna działka rekreacyjna w Stawie Noakowskim-Kolonia z domem. Powierzchnia 0,47 ha. 5 km od Zalewu Nielisz. Tel. 665 750 080.
- Na sprzedaż atrakcyjna działka rolno-siedliskowa 0,55 ha w Udrycze-Wola. Łąka 0,56 ha w Udrycze-Koniec. Tel. 665 750 080.
- Na sprzedaż duży dom w centrum Sitańca. 200 mkw. na działce 18 arów. Tel. 504 288 990.

- Na sprzedaż dom z zabudowaniami gospodarczymi w Horyszowie. Tanio. Tel. 665 750 080.
- Na sprzedaż piękna działka 0,53 ha przy nowym osiedlu. Płoskie k. Zamościa. Tel. 723 771 539.
- Na sprzedaż działka 0,10 ha. Szopinek. Tel. 723 771 539.
- Na sprzedaż atrakcyjne działki budowlane w Płoskiem koło Zamościa. Różne wymiary. Media. Tel. 723 771 539.
- Sprzedam działki rekreacyjne 8 i 7 arów lub łącznie 0,15 ha w Polanówce gm. Krynice, z widokiem na jezioro. Tel. 723 771 539.

- Na sprzedaż dom 166 mkw., na działce 0,72 ha. Przewale. Tel. 723 771 539.
- Na sprzedaż piękny, nowoczesny dom 188 mkw., w Wólce Panieńskiej. Działka 0,10 ha. Tel. 504 288 990.

Euro-DOM
NIERUCHOMOŚCI

„EURO-DOM", Biuro Nieruchomości ul. Wyszyńskiego 40/42. Tel. 84-639-19-89, www.euro-dom-zamosc.gratka.pl Tel. 507 723 139.

- Sprzedam dom, Siedliska, 211,6 mkw. na działce 9 a, c. 360 tys. zł
- Działki Jarosławiec 1199 mkw. Cena 119000 zł.
- Dom w Zamościu, stan surowy na działce 3,5 a, o pow. 109 mkw., c. 320 tys. zł.
- Młyn Niewirków, 400 mkw., na działce 0,5 ha, c. 260 tys. zł.
- Działka Lipsko-Polesie, c. 114 tys. zł.
- Siedlisko Peresłowice k. Werbkowic, na działce 72 a , c. 160 tys. zł.
- Garaż Infułacka, c. 65 tys. zł.
- Budynek gospodarczy na działce 6 a, Rozdoły, c. 95 tys.
- Działka rolno-budowlana 0,574 a, Rozłopy, c. 95 tys. zł.

NIERUCHOMOŚCI INNE

Świadectwa charakterystyki energetycznej budynków i lokali mieszkalnych . Tel. 600 053 234.

- Wynajmę pokój w Zamościu. Tel. 692 859 324.
- Sprzedam garaż murowany przy ulicy Szwedzkiej 18 mkw. Cena: 79 tys zł. Tel. 509 626 732.

Usługi

Cyklinowanie bezpyłowe, parkiety, panele. Tel. 602 324 113.

MALOWANIE DACHÓW. Tel. 604 217 219.

Usługi remontowo-wykończeniowe. Tel. 884 609 403.

- TRANSPORT MASZYN ROLNICZYCH I BUDOWLANYCH DO 16 TON. TEL.509 626 732.

- Krycie dachów, malowanie dachów papą termozgrzewalną, rynny. Tel. 608 866 213.

Naprawa pomp wodnych, Tel. 604 200 271.

- Docieplenia, czyste powietrze, tanio projekt. Tel. 790 373 628.

- Frezowanie ogrzewania podłogowego w gotowych wylewkach. Tel. 607 693 842.
- Układanie kostki brukowej. Tel. 537 044 997.
- Elewacja, docieplanie budynku. Tel. 889 246 873.
- Ogrodzenia produkcja, montaż na wymiar, różne typy. Tel. 882 461 213. Tel. 84 639 85 13.
- Obróbka tarasów i balkonów blachą nierdzewną. Tel. 791 502 210.

Rolnictwo

MASZYNY

- Glebogryzarka 165 cm Grudziądz, siewnik 270 cm Poznaniak z dociskiem lej, pług 3- i 2-skibowy Grudziądz, kosiarka rotacyjna 165 cm Słupsk. Tel. 511 567 355.
- Sprzedam Bizon Record, Bizon 56, ciągnik, przyczepa. Tel. 667 799 205.

ZWIERZĘTA

Kurczęta odhodowane, kurki, kogutki, brojlery, kaczki, gęsi, indyki, perliczki (zapisy). Sitaniec. Możliwość dowozu. Tel. 504 411 349.

INNE

- Massey Ferguson 35 KM benzyna 1975 r. Tel. 530 558 450.

Praca

DAM PRACĘ

Zatrudnię pracownika do pracy w gospodarstwie. Tel. 572 429 501.

Zatrudnimy pracownika biurowego i magazyniera na skup zboża w Lipsku k/Zamościa. Tel. 601 699 804.

Dom i ogród

POZOSTAŁE

- Huśtawki drewniane różne wzory, plac zabaw. Tel. 724 120 042.

Budowlane

- Beton, pompa, wyburzenia, usługi sprzętem budowlanym, piasek. Tel. 603 989 798.
- Kamień budowlany z kopalni do murowania i fundamentów, niesort, piasek, transport, murowanie ogrodzeń. Tel. 783 208 297.

Matrymonialne

- Biuro matrymonialne. Kojarzenie par. Tel. 787 076 771.
- Pan 60 lat pozna Panią do 65 lat, na dobre i na złe. Tel. 517 304 539.
- Poznam kobietę 60+ do spotkań, bez wnikania w życie prywatne. Tel. 607 386 922.
- Kawaler 49 l. rolnik pozna wolną kobietę w podobnym wieku. Tel. 783 191 893.

Turystyka

- Bilety autokarowe, lotnicze, ubezpieczenia wszystkie - Hrubieszów. Tel. 510 028 908, 605 101 402.
- WCZASY DLA SENIORA - Stegna – 8 dni – czerwiec od 1399 zł/os., lipiec od 1349 zł/os., sierpień od 1349 zł/os., wrzesień od 1199 zł/os. www.owcubex.pl, WWW.WCZASY-SENIOR.PL. TEL. (55) 247 83 47.
- WCZASY DLA SENIORA - Krynica Morska – czerwiec od 1649 zł/os., lipiec od 1599 zł/os., sierpień od 1699 zł/os., wrzesień od 1549 zł/os., październik od 1199 zł/os. i inne www.owjantar.pl, (55) 247 60 30. TEL. 534 244 044.

Różne

Dom do rozbiórki (drewniany). Tel. 572 429 501.

- Akordeon 96 bas, sprzedam, Kantulia. Tel. 510 948 230.

Sprzedam inne

- Altankę, obudowę studni, WC drewniane, huśtawkę. Tel. 796 237 835.
- Automat do ostrzenia pił zwykłych i widiowych. Tel. 724 120 042.
- Obudowa studni, średnica 100 cm, sześciokątna. Tel. 724 120 042.
- Drzewo czereśni i orzecha włoskiego w pniu na meble. Tel. 697 397 036.
- Sprzedam altankę 8-osobową, dużą, solidną. Cena: 3 tys. zł. Tel. 534 692 528.

UWAGA czytelnicy

Kupony na bezpłatne ogłoszenia drobne można wrzucać do skrzynek:

w Biłgoraju ● Salonik prasowy „Damian", ul. gen. Komorowskiego 2
w Hrubieszowie ● Plac Wolności 32 (sklep Słodkie dzieciaki)
● ul. Piłsudskiego 29 (w pobliżu „Stokrotki" przy warzywniaku)
w Tomaszowie Lub. ● Galeria Rynek, ul. Traugutta 1
w Tyszowcach ● Santander Bank Polska Placówka Partnerska, ul. Kilińskiego 2
w Ulhówku ● Budynek Urzędu Gminy, ul. Kościelna 1/1
w Zamościu ● PSS „Społem" ul. Monte Cassino 6 ● PSS „Społem" ul. Traugutta-Karolówka ● PSS „Społem" ul. Wojska Polskiego ● DT Tomasz (przy wejściu od ul. Reja)
● ul. Kilińskiego 1B (na tablicy ogłoszeń budynku zarządu osiedla Kilińskiego)

Daj ogłoszenie w gazecie i zobacz je w internecie

KUPON na bezpłatne ogłoszenie drobne

ZAMOŚĆ TOMASZÓW LUB. HRUBIESZÓW BIŁGORAJ Kronika TYGODNIA

kategoria

MOTORYZACJA	NIERUCHOMOŚCI	ROLNICTWO	PRACA	DOM I OGRÓD
☐ Samochody kupno	☐ Domy	☐ Maszyny	☐ Dam pracę	☐ AGD/RTV
☐ Samochody sprzedaż	☐ Mieszkania	☐ Zwierzęta	☐ Szukam pracy	☐ Meble
☐ Motocykle i quady	☐ Lokale	☐ Inne		☐ Ogród
☐ Inne Motoryzacyjne	☐ Działki			☐ Pozostałe

☐ USŁUGI ☐ ZDROWIE I URODA ☐ BUDOWLANE ☐ MATRYMONIALNE
☐ TURYSTYKA ☐ RÓŻNE ☐ SPRZEDAM INNE ☐ KUPIĘ INNE

treść (maksymalnie do 50 znaków)

cena: **telefon:**

Dane ogłoszeniodawcy (do wiadomości redakcji)

imię i nazwisko: .....

adres i tel.: .....

❍ **Ogłoszenia o liczbie przekraczającej 50 znaków i nieczytelne nie będą drukowane**
❍ **Twoje ogłoszenie trafi także na portal www.kronikatygodnia.pl/ogloszenia**
❍ **Skrzynki opróżniane są we czwartki**

1 KUPON = 1 EMISJA

eprasa.pl 1e50b66f45

Misja została przerwana

PIŁKARSKA IV LIGA

W rundzie wiosennej Łada 1945 Biłgoraj punktowała trochę lepiej niż w pierwszej części rozgrywek. W efekcie zakończyła czwartoligowe zmagania na czwartym miejscu, ze stratą dziesięciu punktów do trzeciej Stali Kraśnik i aż osiemnastu do najlepszego w stawce Lewartu Lubartów. Misja trenera Pawła Babiarza, który miał w przeciągu dwóch, trzech lat wprowadzić Ładę do III ligi, została jednak przerwana.

Pierwszy po powrocie do IV ligi sezon miał dla Łady 1945 Biłgoraj charakter rekonesansu. Trener **Paweł Babiarz** dostał dwa, trzy lata na zbudowanie zespołu, który wywalczy awans do III ligi. – Nie jestem zwolennikiem awansu rok po roku. To byłby zbyt duży przeskok dla piłkarzy. Zespół musi się ograć w wyższej klasie rozgrywkowej, okrzepnąć, nabrać doświadczenia i ustabilizować swoją pozycję. Konieczne są sukcesywne i sensowne zmiany kadrowe, bo przecież nie wszyscy zawodnicy z klasy okręgowej są wystarczająco dobrzy na IV ligę. Tak samo nie wszyscy czwartoligowcy nadają się do gry w III lidze. W tym sezonie chcieliśmy zatem dobrze wypaść i stworzyć podwaliny zespołu, który za rok, dwa byłby w stanie włączyć się do walki o awans. I to zdołaliśmy zrobić. Plan został w stu procentach zrealizowany. Zajęliśmy czwarte miejsce, które w pełni nas satysfakcjonuje. Osiągnęliśmy bardzo dobre wyniki. A mogło być jeszcze lepiej – komentuje **Wiesław Niemiec** z zarządu Łady.

Problem w tym, że trener Babiarz przerwał swoją misję w Ładzie, by podjąć się takiego samego zadania w Tomasovii Tomaszów Lubelski, z którą trzy lata temu awansował do III ligi. – Trener Babiarz mocno nas rozczarował, bo choć już kilka miesięcy temu mówiło się o jego powrocie do Tomasovii, to jednak on sam zapewniał nas, że nie ma takich planów. Że jest mu dobrze w Ładzie, a zarząd naszego klubu spełnia jego oczekiwania i wywiązuje się ze swoich obowiązków w sposób go zadowalający. I myślę, że spełnialiśmy jego oczekiwania. Zimą dokonaliśmy takich transferów, jakie on sobie zażyczył. Miał odpowiednie warunki, by realizować wyznaczone wspólnie zadanie – twierdzi Niemiec.

W ostatnim czasie na stadionie OSiR w Biłgoraju podczas meczów wyraźnie dało się wyczuć, że pewnej grupie kibiców nie jest po drodze z trenerem Babiarzem. W sposób daleki od kulturalnego wyrażali jasny przekaz – że domagają się odejścia tego szkoleniowca, który zresztą nosił się z takim zamiarem. – Niektórzy kibice rzeczywiście nie darzyli Pawła Babiarza sympatią, wręcz nie akceptowali go na posadzie trenera Łady. Wyrażali swoje poglądy. I mieli do tego prawo, choć nie powinni tego robić w tak wulgarny sposób. To było haniebne. Chcieli wejść w buty trenera, decydować o składzie i sposobie prowadzenia zespołu, ale to nie oni przebywali codziennie z zawodnikami, nie oni wiedzieli, jak ci piłkarze się prezentują na treningach, w jakiej są dyspozycji i z jakimi problemami się borykają. To trener Babiarz odpowiadał za drużynę. I wywiązywał się z tego bez zarzutu, a o tym, że bardzo dobrze wykonywał swoją robotę, najlepiej świadczą wyniki. Przez rok jego pracy zespół osiągnął ogromny progres. Drużyna została dobrze „poukładana". Uważamy Babiarza za świetnego trenera. I żałujemy, że nas zostawił w takim momencie – mówi Niemiec.

Trenera Babiarza łączy z Ładą kontrakt ważny do końca czerwca 2025 r. – Jakoś będziemy musieli ten problem rozwiązać, by obie strony tej umowy były w pełni usatysfakcjonowane. Nie zamierzamy robić Pawłowi przeszkód, chociaż nie ukrywamy, jak bardzo jesteśmy rozczarowani jego odejściem. Nie zachował się w porządku wobec naszego klubu. Obiecał, że będzie dłużej pracował. Największy żal do niego mamy z tego powodu, że o swojej decyzji powiadomił nas tuż przed zakończeniem sezonu. Do samego końca nas zwodził, choć decyzję o odejściu prawdopodobnie podjął dużo wcześniej – mówi Niemiec.

MaSzt

ŁADA 1945 BIŁGORAJ 2023/2024

Grało 31 piłkarzy: Kacper Błajda 32 (32), Adam Pawluk 32 (24), Jakub Paćkowski 32 (21), Filip Mucha 32 (12), Paweł Nawrocki 30 (17), Damian Chmura 29 (27), Jakub Kołodziej 29 (16), Michał Skiba 28 (27), Patryk Dorosz 27 (25), Aleksiej Gonczarewicz [Rosja] 27 (24), Dariusz Kuliński 25 (14), Anton Alfimow [Rosja] 23 (23), Maciej Chmura 17 (13), Josue Oliveira Da Silva [Brazylia] 14 (7), Jakub Kamiński 12 (11), Kewin Kurzyna 2 (0); **tylko w rundzie jesiennej:** Michał Skubis 17 (7), Paweł Konopka 12 (6), Mykoła Czerniuk [Ukraina] 12 (1), Maksymilian Kubik 10 (6), Kiryło Łysenko [Ukraina] 9 (3), Jakub Kapuśniak 7 (4), Bartłomiej Kutryn 3 (1); **tylko w rundzie wiosennej:** Karol Wojtyło 16 (15), Patryk Malec 16 (8), Marcin Szczepaniak 15 (10), Michał Wojtowicz 15 (8), Dmytro Janczuk [Ukraina] 12 (9), Alassane Sanou [Francja] 11 (3), Kacper Charkot 2 (0), Krystian Dziuba 2 (0).

Strzelcy: 19 goli – Dorosz, 9 – Gonczarewicz, 6 – Paćkowski, Wojtyło, 5 – D. Chmura, 4 – Skubis, 3 – Josue, Mucha, Skiba, 2 – Nawrocki, Pawluk, 1 – Błajda, Kołodziej, Kuliński, Wojtowicz.

Trener: Paweł Babiarz 34.

Po nazwisku piłkarza podaliśmy liczbę jego występów w IV lidze, w sezonie 2023/2024, a w nawiasach – liczbę meczów w podstawowej jedenastce. Po nazwisku trenera – liczba meczów, w których prowadził drużynę.

Za rok z pierwszego miejsca

PIŁKA NOŻNA

Avia II Świdnik zajęła drugie miejsce w rozgrywkach lubelskiej klasy okręgowej, ale nie powiodło się jej w barażach o awans do IV ligi. Drużynę prowadzi pochodzący z Woli Radzięckiej (gm. Frampol) trener Mateusz Książek, były piłkarz Włókniarza Frampol.

Rok temu nikt w Świdniku nie stawiał na drugą drużynę Avii. Zespół trzecioligowych rezerw zakończył rozgrywki w lubelskiej grupie klasy okręgowej na dziesiątym miejscu i – głównie ze względu na bardzo młody skład – nie zaliczał się do grona faworytów w kolejnym sezonie. Piłkarze, których od połowy października 2022 r. szkoli trener Mateusz Książek, sprawili jednak sporą niespodziankę, plasując się na drugiej pozycji. Do IV ligi jednak nie weszli, bo przegrali półfinał barażowy ze Spartą Rejowiec Fabryczny 2:3 (0:1). – Bardzo zależało nam na awansie do IV ligi. Klub był przygotowany na ten ewentualny sukces. Z pewnością podołałby czwartoligowemu wyzwaniu. Niestety, przegraliśmy mecz ze Spartą, z którą wygralibyśmy, gdybyśmy zaprezentowali dyspozycję z rundy wiosennej. Nie zagraliśmy jednak na takim poziomie, na jaki było nas stać. Zabrakło nam z pewnością doświadczenia, jakie posiadali piłkarze z Rejowca Fabrycznego na czele z Jackiem Ziarkowskim. Być może moją młodą drużynę zjadła trema, być może usztywniła ją stawka meczu. Z drugiej strony, w trzech ostatnich meczach rundy wiosennej też graliśmy pod ogromną presją, bo walczyliśmy o baraże, ale z tym problemem sobie poradziliśmy. Być może stawka barażu, to tylko wymówka. Przed rozpoczęciem rozgrywek nawet nie mówiliśmy o tym, że możemy zajść aż tak daleko. Mieliśmy najmłodszy zespół w lidze. Apetyt rósł w trakcie jedzenia. Nie liczyliśmy na drugie miejsce, a teraz odczuwamy niezadowolenie z tego, że nie awansowaliśmy do IV ligi – mówi **Mateusz Książek** (ur. 30 października 1992 r. w Janowie Lubelskim).

Książek nie spełnił się jako piłkarz, więc ma nadzieję, że powiedzie mu się w karierze trenerskiej. Grał we Włókniarzu Frampol. Zaczynał u trenera Zenona Tchórzewskiego, potem był podopiecznym Mirosława Kubiny. Ostatni mecz rozegrał 2 listopada 2014 r. (niedziela). Miał wtedy zaledwie 22 lata. Tego dnia w przedostatniej kolejce klasy okręgowej Włókniarz pokonał Spartę Wożuczyn 4:3 (2:3), a obecny trener Avii II strzelił pierwszą z czterech bramek dla zespołu z Frampola. Od początku rundy występował w podstawowej jedenastce, na pozycji środkowego pomocnika lub środkowego obrońcy. Meczu ze Spartą nie dokończył, bo doznał kontuzji, która zastopowała jego karierę piłkarską. – Doznałem pęknięcia łąkotki. Nie była to moja pierwsza i nie ostatnia tak poważna kontuzja. Kilka lat wcześniej zerwałem więzadła, natomiast pięć lat później ponownie pękła mi łąkotka. Przeszedłem trzy operacje, ale nie narzekam. Pewnie nigdy nie trafiłbym do Avii Świdnik w roli piłkarza. Za to jako trener mogę pracować w tym mocnym trzecioligowym klubie. I mogę pełnić w Akademii Piłkarskiej Avii ważną funkcję koordynatora szkolenia drużyn jedenastoosobowych. Ta praca rekompensuje mi przedwczesne zakończenie kariery piłkarskiej, w wieku 22 lat. Mam nadzieję, że w niedługim czasie będę trenerem w IV lidze. W tym sezonie nie zdołaliśmy awansować. Liczę na to, że osiągniemy ten sukces za rok. I nie po barażach, lecz bezpośrednio z pierwszego miejsca – mówi trener Książek.

Trener Avii II z wykształcenia jest prawnikiem, absolwentem Katolickiego Uniwersytetu Lubelskiego. Pracuje w kancelarii podatkowej w Lublinie. Przez kilka lat nadzorował szkolenie i był menedżerem lubelskiego oddziału szkółki piłkarskiej Football Academy. Został też drugim trenerem ogólnopolskiej kadry FA, w której szkoleni byli młodzi zawodnicy urodzeni w 2011 r. – Nie zamierzam rezygnować z żadnej profesji. Chciałbym w obu się rozwijać. Planuję uzyskać licencję trenerską UEFA A. Mam nadzieję, że będę piął się po szczeblach kariery trenerskiej, a jednocześnie będę mógł się realizować w pracy zawodowej, która też mnie pasjonuje – zapewnia Książek.

Były trener Włókniarza Mirosław Kubina o Książku wypowiada się w samych superlatywach. – Od najmłodszych lat wyróżniał się we wszystkich kolejnych grupach wiekowych w naszym klubie. Zawsze stawiałem go za wzór do naśladowania, bo on skutecznie łączył piłkę nożną z nauką. Osiągał bardzo dobre wyniki w szkole, a na boisku zawsze zostawiał całe swoje serducho. Za co się nie weźmie, to robi to idealnie. Ma dobry kontakt z młodzieżą. Doskonale dogaduje się z młodymi piłkarzami. Może być w przyszłości dobrze znanym w kraju szkoleniowcem, o ile będzie stawiał na karierę trenerską i pogodzi ją z pracą zawodową. Ważne jest to, że on żywo interesuje się piłką nożną na każdym szczeblu i poziomie rozgrywkowym. Ma szerokie rozeznanie w piłkarstwie krajowym – mówi **Mirosław Kubina**.

Trener Książek – zdaniem Kubiny – już aspiruje do pracy w IV lidze. – Gdy z Łady odszedł trener Paweł Babiarz, to przyszło mi na myśl, że klub z Biłgoraja powinien odezwać się do Mateusza, by zaproponować mu pracę. Mimo młodego wieku i krótkiego stażu Mateusz już jest szkoleniowcem cenionym w lubelskim środowisku trenerskim – twierdzi Kubina.

We Włókniarzu grał także **Łukasz Książek**, starszy o siedem lat brat Mateusza Książka. Obecnie mieszka w Radzyminie. I także stawia na karierę trenerską. Zajmuje się szkoleniem młodzieży w Victorii Sulejówek. Z kolei w czwartoligowej Ładzie 1945 Biłgoraj gra siostrzeniec obu trenerów – **Jakub Kołodziej**.

MaSzt

eprasa.pl 1e50b66f45

Będziemy grali odważnie

PIŁKARSKA IV LIGA

Trener **Sebastian Luterek** z końcem sezonu pożegnał się z Gryfem Gmina Zamość, a na swojego następcę namaścił Damiana Koszela, z którym miał już okazję współpracować w tym klubie. W poprzednim sezonie Koszel pomagał trenerowi **Łukaszowi Giereszowi** w prowadzeniu w III lidze Świdniczanki. Był też koordynatorem szkolenia w Akademii Piłkarskiej klubu sportowego ze Świdnika. Pod koniec sezonu Koszel bacznie obserwował w IV lidze ekipę, którą obejmie z początkiem lipca. – Obejrzałem kilka meczów Gryfa, ale wrażenia chciałbym zachować dla siebie i mojego nowego zespołu. Omówię je z zawodnikami na pierwszym spotkaniu w ramach przygotowań do rundy jesiennej. Mogę powiedzieć jedynie tyle, że na sposób gry Gryfa w decydującej mierze wpłynęły problemy kadrowe. W niektórych meczach kadra była zbyt „wąska". Pojawiły się kontuzje, sprawy rodzinne i zawodowe, a także inne powody absencji. Niekiedy trener Luterek miał do dyspozycji zaledwie trzynastu, czy czternastu piłkarzy. To stanowczo za mało na IV ligę. Braki kadrowe wpłynęły na frekwencję na treningach. Zespół miał się utrzymać. I ten cel został zrealizowany. To jest najważniejsze – mówi **Damian Koszel** (ur. 13 października 1990 r. w Hrubieszowie).

Trzej kolejni trenerzy Gryfa Gmina Zamość od listopada 2020 r. – Mariusz Barda, Sebastian Luterek i Damian Koszel.

Nowego szkoleniowca Gryfa czeka niełatwe zadanie. Będzie musiał zbudować nową drużynę. Hetman Zamość już ją „ograbił" z kilku wartościowych zawodników. Do beniaminka IV ligi odeszli **Dawid Dobromilski**, **Dawid Gierała**, **Rafał Tomasiak** i **Krystian Wołoch**. A ich drogą może pójść jeszcze paru graczy, m.in. **Krystian Bryk**. – Jesteśmy na etapie przebudowy zespołu. Od 1 lipca sukcesywnie będziemy ogłaszać personalia zawodników, którzy do nas dołączą. Chciałbym mieć na pierwszym treningu kadrę prawie w komplecie. Pozostawimy jedynie jedno, czy dwa miejsca dla tych, których pozyskamy trochę później – informuje trener Koszel.

Transferowa polityka Gryfa nie zmieniła się – klub nadal chce mieć w swoich szeregach piłkarzy z Zamościa i najbliższej okolicy. O „armii zaciężnej" spoza regionu nie ma nawet mowy. – Wizja klubu nie zmieni się, ale to się wiąże z tym, że będziemy mieli bardzo młody i niedoświadczony zespół. Już odeszło trzech obrońców, więc ta formacja będzie wymagała szczególnych wzmocnień. Konieczna będzie rywalizacja w zespole o miejsce w składzie na każdej pozycji. Na pewno ściągniemy kilku młodych piłkarzy, wyróżniających się w klasie okręgowej – mówi Koszel.

Gryf ma grać bardziej ofensywnie. Takie są założenia nowego szkoleniowca. – Sprawą priorytetową będzie dla mnie indywidualny rozwój poszczególnych zawodników. Szykujemy młody zespół, więc będziemy kładli nacisk na postępy piłkarzy. Jeśli każdy z nich będzie lepszy, to skorzysta na tym drużyna. Zamierzamy grać odważnie, a przede wszystkim – skutecznie. Nie będziemy nastawiali się na remisy bądź na jak najniższe porażki. W każdym meczu, bez względu na klasę rywala, planujemy walczyć o trzy punkty. Chciałbym, żeby nasza gra podobała się kibicom – zdradza swoje ambicje trener Koszel.

Z pewnością liderem czwartoligowego Gryfa byłby **Przemysław Koszel** (ur. 10 czerwca 1998 r. w Lublinie). Młodszy brat Damiana Koszela jest wychowankiem Unii Hrubieszów, a od 2016 r. systematycznie występuje w III lidze. Na tym poziomie rozgrywkowym grał kolejno w Motorze Lublin, Chełmiance, Hetmanie Zamość i Orlętach Radzyń Podlaski. Po spadku Orląt do IV ligi zamierza zmienić barwy klubowe. Trener Koszel nie widzi go jednak w swoim zespole. – Oczywiście mój brat byłby bardzo mocnym punktem Gryfa, ale do mojego zespołu nie dołączy, bo nie chciałbym się znaleźć w takiej niezręcznej sytuacji. Myślę, że on też czułby się niekomfortowo. Była opcja, że zasili Świdniczankę, w której byłem asystentem trenera Łukasza Gieresza. Na szczęście do tego transferu nie doszło – mówi trener Koszel.

Starszy z braci Koszelów jako zawodnik nie osiągnął tyle, co młodszy. Był bramkarzem w niższych klasach rozgrywkowych. Za to posiada licencję trenerską UEFA A i liczy na karierę na tej niwie. Bracia wychowywali się w Chyżowicach (gm. Uchanie), ale przygodę z piłką nożną rozpoczynali w innych klubach. Damian jest wychowankiem nieistniejącego już GLKS Jarosławiec, Przemysław zaczynał w Unii Hrubieszów. Nowy trener Gryfa grał też w Płomieniu Spartanie Nieledew, ponadto epizodycznie w hrubieszowskiej Unii. Zaliczył też jeden mecz w Gryfie II. – Pamiętam ten swój ostatni mecz. To było pod koniec maja 2021 r. Graliśmy na boisku w Tyszowcach z WKS Przewale. Trener **Mariusz Barda** poprosił mnie, żebym pomógł drugiej drużynie Gryfa, więc stanąłem między słupkami. Czy będę dobrym trenerem? To się dopiero okaże, jestem na początku drogi, samodzielnie nie prowadziłem jeszcze zespołu seniorów. Wydaje mi się, że kariera piłkarska może później pomóc w rozwoju trenerskim, ale nie jest czynnikiem decydującym. Wielu świetnych szkoleniowców nie było wielkimi piłkarzami. Oby podobnie było w moim przypadku – mówi Damian Koszel.

MaSzt

GRYF GMINA ZAMOŚĆ 2023/2024

Grało 26 piłkarzy: Patryk Kierepka 34 (30), Dawid Dobromilski 33 (33), Dawid Gierała 33 (33), Rafał Tomasiak 33 (29), Krystian Bryk 33 (21), Hubert Sałamacha 32 (18), Jakub Posikata 32 (15), Michał Wolanin 30 (30), Mikołaj Grzęda 29 (27), Bartłomiej Panas 25 (24), Krystian Wołoch 23 (21), Damian Pupeć 23 (15), Daniel Kurzawa 20 (8), Jakub Grzęda 18 (17), Kamil Tomczyszyn 14 (14), Karol Misiarz 13 (2), Jakub Zawadzki 12 (4), Oliwier Gabryel 10 (0); **tylko w rundzie jesiennej:** Rafał Kycko 17 (15), Jakub Pryliński 16 (13), Szczepan Popko 4 (2); **tylko w rundzie wiosennej:** Ernest Rząd 11 (0), Mikołaj Krzywonos 8 (0), Adrian Wołoch 6 (0), Jakub Szyduczyński 3 (3), Wiktor Ziemba 1 (0).
Strzelcy: 12 goli – M. Grzęda, 6 – Gierała, 4 – Bryk, Pryliński, Sałamacha, 3 – Panas, 2 – Dobromilski, Kierepka, Kycko, Tomasiak, 1 – Kurzawa, Rząd, A. Wołoch; 1 samobójczy – Dawid Olszak (Górnik II Łęczna).
Trener: Sebastian Luterek 34.

Awans BKS Biłgoraj

PIŁKA NOŻNA

Zespół trampkarzy młodszych BKS Biłgoraj zremisował 0:0 z KSZO 1929 Ostrowiec Świętokrzyski i awansował do Centralnej Ligi Juniorów U15. Barażowe spotkanie rewanżowe rozegrane zostało w środę, 19 czerwca na stadionie OSiR w Biłgoraju. W pierwszej potyczce, na boisku w Ostrowcu Świętokrzyskim młodzi piłkarze z Biłgoraja wygrali 3:1 (1:0).

BKS zaprezentował się dużo lepiej niż KSZO, jednak swojej przewagi nie zdołał potwierdzić zdobyciem zwycięskiej bramki. – Spodziewałem się większego ataku przeciwnika z Ostrowca. Wydawało mi się, że skoro musi „gonić" wynik, by odrobić straty z pierwszego meczu, to zdecydowanie nas zaatakuje. Tymczasem nasz rywal cofnął się przed własne pole karne i starał się kontratakować, próbując wykorzystać szybkość swoich dwóch napastników. Po jednej z kontr w pierwszej połowie bliski był objęcia prowadzenia. W drugiej części meczu poprzeczka uratowała nas przed utratą bramki po strzale z dystansu. Ale występujący w naszym zespole Piotr Komosa wcześniej także strzelił w poprzeczkę. Skutecznie powstrzymywaliśmy kontrataki rywala, a nasze ataki były bardzo groźne. Nie wykorzystaliśmy wielu sytuacji podbramkowych. Strzelaliśmy albo w bramkarza, albo obok bramki, nawet z bliska. Zasłużyliśmy na zwycięstwo, bo dominowaliśmy na boisku, jednak byliśmy nieskuteczni – komentuje **Dariusz Pieczykolan**, szkoleniowiec zespołu z Biłgoraja.

BKS zagrał w składzie: Szymon Malinowski (41 Filip Grasza) – Max Jednacz, Dominik Ryniewski, Wojciech Zarzycki (76 Daniel Zygmunt), Dawid Skubisz – Mikołaj Malinowski (55 Piotr Komosa), Jakub Kupiec, Łukasz Marczak, Jan Gębala (43 Nataniel Kanty), Hubert Blicharz (66 Bartosz Hucik) – Szymon Stelmach (80 Dawid Blacha).

W następnym sezonie drużynę z Biłgoraja czekać będą wyjazdy do Krakowa, Rzeszowa, Kielc i innych wielkomiejskich ośrodków piłkarskich. Liga Centralna Juniorów U15 (kategoria wiekowa C1, rocznik 2010 i młodsi) rozgrywana będzie w czterech grupach, skupiających po czternaście zespołów. Młodzi biłgorajanie przypisani zostaną do grupy D wraz z konkurentami z woj. lubelskiego, małopolskiego, podkarpackiego i świętokrzyskiego. – Przystąpimy do tych rozgrywek, choć nasz młody klub czeka nie lada wyzwanie pod względem sportowym, finansowym i organizacyjnym. Być może rodzice naszych zawodników będą musieli ponieść większe koszty. Liczymy jednak na dofinansowanie z PZPN, przysługujące uczestnikom juniorskich rozgrywek centralnych. Zamierzamy wzmocnić drużynę, pozyskując dwóch, trzech utalentowanych piłkarzy z regionu. Z końcem sezonu z każdej grupy spadną zespoły z miejsc od jedenastego do czternastego. Mamy nadzieję, że się utrzymamy w gronie najlepszych w Polsce zespołów i pograma w Lidze Centralnej dłużej niż przez jeden sezon – mówi trener Pieczykolan.

BKS będzie jednym z trzech zespołów z woj. lubelskiego w rozgrywkach CLJ U15. Lubelszczyznę reprezentować będą także Górnik Łęczna i Piłkarskie Perełki Puławy.

MaSzt

Święto Hetmana

PIŁKA NOŻNA

Hetman Zamość uroczyście obchodził jubileusz 90-lecia działalności. Rocznicowa impreza z udziałem dwustu dwudziestu osób odbyła się w piątek, 21 czerwca w hali tenisowej OSiR w Zamościu. Były odznaczenia PZPN i LZPN, zasłużonych uhonorował też klub. Ogłoszono wyniki głosowania internetowego na trenera 90-lecia Hetmana – wygrał **Wiesław Wieczerzak**, a zebrani zareagowali na to żywiołowym aplauzem. Zebrani poznali też jedenastkę 90-lecia, wybraną przez kapitułę obchodów jubileuszu. W tej nietypowej i ekskluzywnej drużynie znaleźli się **Sebastian Łukiewicz**, **Robert Szala**, **Czesław Gajdek**, **Waldemar Soboń**, **Wojciech Rycak**, **Mariusz Pliżga**, **Grzegorz Płoszaj**, **Andrzej Rycak**, **Zdzisław Prejbusz**, **Jan Janda** i **Jacek Ziarkowski**.

Goście uroczystości obejrzeli półgodzinny film dokumentalny o dziewięciu dekadach zamojskiego klubu, zrealizowany przez Telewizję Zamość Video-Kadr. Imprezę poprzedziło wspólne oglądanie na telebimie meczu piłkarskich mistrzostw Europy Polska – Austria.

Spośród wszystkich klubów sportowych na Zamojszczyźnie to właśnie Hetman może się poszczycić największymi osiągnięciami w piłce nożnej. Przez jedenaście lat zespół z Zamościa grał w II lidze, a przez półtora sezonu – w nowej II lidze (trzeci poziom rozgrywkowy). Dwa razy awansował do ćwierćfinału Pucharu Polski (w 1994 i 1997 r.). Na tym etapie pucharowej rywalizacji na szczeblu centralnym zremisował 0:0 z Legią Warszawa, najbardziej utytułowanym polskim klubem piłkarskim. Natomiast w III lidze występował w 23 sezonach. Piłkarze rodem z Zamościa grali w reprezentacji Polski, w różnych kategoriach wiekowych, a kilkunastu wychowanków zamojskiego klubu trafiło do ekstraklasy.

Dwa sezony w I lidze występowali pięściarze Hetmana. Bokserzy Hetmana zdobyli cztery medale mistrzostw Polski seniorów i kilkadziesiąt w rywalizacji młodzieżowej. Ikoną sekcji był trener **Ryszard Linek**, twórca tzw. zamojskiej szkoły boksu, nazwywany „zamojskim Papą Stammem".

MaSzt

eprasa.pl 1e50b66f45

Było nas za mało

PIŁKARSKA IV LIGA

Kryształ Werbkowice zakończył czwartoligowe rozgrywki na dziesiątym miejscu, a mierzył zdecydowanie wyżej. Trener Piotr Welcz mówił przed rozpoczęciem rozgrywek, że interesuje go pozycja w przedziale od piątego do ósmego. Z kolei piłkarze, dobrze znający swoją wartość, liczyli na jeszcze lepszy finał sezonu. – Celowaliśmy w pierwszą piątkę – przyznaje **Patryk Rojek**, bramkarz Kryształu.

W Werbkowicach powstał ciekawy zespół, pełen piłkarzy z trzecioligowym stażem. Patryk Rojek, **Krystian Michalak**, **Jakub Buczek**, **Michał Maliszewski**, **Stanisław Niewiński** i **Damian Karwacki** występowali w III lidze nie rok i nie dwa, lecz trochę dłużej. Michalak zaliczył na tym poziomie rozgrywkowym aż dziewięć sezonów, zdążył w tym czasie zadebiutować w I lidze. Krótką pierwszoligową przygodę przeżył też **Piotr Pacek** (po rundzie jesiennej odszedł do Lublinianki). Natomiast bramkarz Rojek przez dwa lata rozegrał w Górniku Łęczna 36 meczów w II lidze. Na trzecioligowych boiskach występowali także **Adrian Gierowski** (zimą zamienił Kryształ na Granit Bychawa) i **Karol Kowalski** (wiosną grał w Turze Milejów). Boiskowego doświadczenia drużynie z Werbkowic nie brakowało. – Jeśli weźmiemy pod uwagę tylko nasze nazwiska, to rzeczywiście powinniśmy uplasować się w tabeli parę miejsc wyżej. Wyniku, który osiągnęła tak doświadczona drużyna, nie możemy uznać za zadowalający. Tylko że w piłce nożnej nie wszystko jest takie łatwe i proste, jak to wychodzi na papierze – twierdzi bramkarz Rojek.

I rzeczywiście Kryształ borykał się w rundzie wiosennej z wieloma problemami kadrowymi. Przed rozpoczęciem drugiej części rozgrywek drużynę z Werbkowic opuściło kilku piłkarzy. Wszyscy odeszli na życzenie trenera Welcza i klubowego zarządu. – Mamy świadomość tego, że niepotrzebnie pozbyliśmy się zimą kilku zawodników – przyznaje **Piotr Welcz**.

Kryształ pozyskał zimą tylko dwóch graczy. Z Avii II Świdnik przybył 19-letni **Olaf Wojciechowski**, a z Huraganu Międzyrzec Podlaski – starszy o sześć lat **Patryk Pakuła**, wychowanek Unii Hrubieszów, występujący już swego czasu w zespole z Werbkowic w IV lidze. Ten drugi miał zastąpić na pozycji numer dziewięć Packa, jednak w czwartym meczu rundy rewanżowej, w Puławach z KS Drzewce, nabawił się kontuzji, która wyeliminowała go z gry już do końca sezonu. Absencji z powodu urazów w Krysztale tej wiosny było jednak zdecydowanie więcej. – Kadra naszego zespołu nie była źle skonstruowana. Było nas po prostu za mało jak na czwartoligowe potrzeby. W niejednym meczu, gdyby nie liczyć juniorów, było nas jedenastu – tłumaczy Rojek.

Pozostanie w IV lidze na kolejny sezon Kryształ zapewnił sobie na trzy kolejki przed zakończeniem rozgrywek, po wyjazdowym zwycięstwie nad zdegradowanym już do klasy okręgowej Gromem Kąkolewnica. – Jeśli na ten sezon w naszym wykonaniu popatrzymy przez pryzmat perypetii z poprzednich rozgrywek, to możemy być zadowoleni. Rok wcześniej nawet po ostatnim meczu nie byliśmy pewni utrzymania (Kryształ utrzymał się w IV lidze dzięki temu, że z rozgrywek wycofał się Powiślak Końskowola – przyp. red.). W tym sezonie, w trzech ostatnich kolejkach mieliśmy już spokój – mówi Rojek.

Bramkarz Rojek nie ma jednak wątpliwości, że jego drużynę stać było na znacznie więcej. – Jeśli popatrzymy na doświadczenie poszczególnych zawodników, ich piłkarską przeszłość i dorobek ligowy, to nie możemy być zadowoleni z tego dziesiątego miejsca. Zresztą, nie czuliśmy się gorsi od większości zespołów, które wyprzedziły nas w tabeli. Uznaliśmy wyższość jedynie Lewartu Lubartów, który zasłużenie awansował do III ligi. Z pozostałymi wyżej sklasyfikowanymi w tabeli zespołami graliśmy jak równy z równym. Nie graliśmy gorzej niż Tomasovia, Opolanin, Łada czy Drzewce. Wygrywaliśmy z tymi zespołami, a to najlepiej świadczy o tym, że nasze przedsezonowe plany, dotyczące zajęcia piątego miejsca, miały realne podstawy – twierdzi Rojek.

Z końcem sezonu z Kryształem pożegnał się trener Welcz. Kto go zastąpi? W poprzednim numerze informowaliśmy, że może to być **Jacek Ziarkowski** lub **Tomasz Margol**, ale temat zatrudnienia w Werbkowicach któregoś z tych szkoleniowców stał się już nieaktualny. Margol starał się o angaż w Ładzie 1945 Biłgoraj, ale tam robotę dostał **Marcin Zając**, który stracił posadę w Lubliniance. Teraz kandydatem do objęcia Kryształu jest **Jacek Fiedeń**.

MaSzt

KRYSZTAŁ WERBKOWICE 2023/2024

Grało 26 piłkarzy: Marcel Pędlowski 33 (25), Patryk Rojek 32 (32), Mateusz Zieliński 32 (31), Stanisław Rybka [Ukraina] 32 (30), Stanisław Niewiński 31 (25), Krystian Michalak 29 (27), Maciej Welman 29 (27), Jakub Buczek 29 (26), Pawło Staruszkiewicz [Ukraina] 27 (15), Jakub Jarosz 25 (3), Adrian Kucybała 24 (19), Bartłomiej Zieliński 21 (19), Mateusz Janicki 17 (9), Damian Karwacki 15 (9), Maciej Wójtowicz 15 (4), Michał Maliszewski 12 (11); **tylko w rundzie jesiennej:** Piotr Pacek 17 (17), Adrian Gierowski 17 (7), Karol Kowalski 16 (16), Karol Lis 11 (0), Dawid Jarosz 8 (0), Robert Suchodolski 2 (2); **tylko w rundzie wiosennej:** Olaf Wojciechowski 17 (17), Patryk Pakuła 4 (3), Jarosław Mochnaczewski 3 (0), Jakub Prystupa 2 (0).
Strzelcy: 21 goli – Rybka, 9 – Welman, 4 – Pędlowski, Wojciechowski, 3 – M. Zieliński, 2 – Buczek, Maliszewski, Pacek, 1 – Gierowski, Janicki, Karwacki, Wójtowicz; 3 samobójcze – Igor Belka (Huragan Międzyrzec Podlaski), Kacper Błajda (Łada 1945 Biłgoraj), Maciej Misiurek (Lublinianka).
Trener: Piotr Welcz 34.

Triumf małżeństwa

LEKKOATLETYKA

W jedenastej edycji Biegu Sitarskiego w Biłgoraju największe wrażenie wywołało małżeństwo **Rafał Matuszczak** i **Weronika Matuszczak**. W półmaratonie, w którym wystartowało 23 zawodniczek i zawodników, mąż przybiegł pierwszy, a żona – tuż za nim. Reszta uczestników rywalizacji pozostała w cieniu. Pan Rafał uzyskał czas 1:13.25, a pani Weronika – 1:22.47. Oboje ustanowili rekord trasy, tradycyjnie wyznaczonej na dystansie 21 km na ścieżkach i duktach leśnych w pobliżu biłgorajskiego zalewu Bojary.

Matuszczakowie mieszkają w San Francisco. Rafał pochodzi z woj. lubuskiego, a Weronika – znana na krajowych arenach sportowych pod panieńskim nazwiskiem Pyzik – z Biłgoraja, jest wychowanką Znicza i trenera **Mieczysława Jamroza**. Oboje zdobywali medale mistrzostw Polski w biegach długich, przełajowych i górskich. Osiągali też liczne sukcesy na arenie międzynarodowej. Weronika zdobyła m.in. brązowy medal mistrzostw Europy w biegach przełajowych. W tym sezonie Rafał wywalczył srebrny medal w klasyfikacji drużynowej i był piąty w biegu indywidualnym na dystansie 58 km w mistrzostwach Europy off-road (długodystansowe biegi górskie) w Annecy (Francja).

W biłgorajskim Biegu Sitarskim startowało ponad 100 zawodniczek i zawodników. Biegacze mieli do wyboru udział w jednej z trzech konkurencji – w biegu na 5 i 10 km oraz półmaratonie (21 km).

MaSzt

XI BIEG SITARSKI
Biłgoraj, 15 czerwca 2024 (sobota)

Półmaraton. 1. Rafał Matuszczak (LLKS Osowa Sień, 1:13.25), 2. Przemysław Oleksy (Oleksy Team Rzeszów, 1:24.37), 3. Tomasz Lipiński (Implozja Chełm, 1:25.29).
10 km. 1. Adam Rybiński (G-Moto Rzeszów, 34.51), 2. Michał Biały (SKB Kraśnik, 35.45), 3. Bartłomiej Wołoszyn (Znicz Biłgoraj, 38.25).
5 km. 1. Marek Wołoszyn (Jarociński Klub Biegacza, 17.07), 2. Szymon Łopocki (Hrubieszów, 19.17), 3. Tomasz Juda (Nisko, 19.27).
Półmaraton. 1. Weronika Matuszczak (Znicz Biłgoraj, 1:22.47), 2. Anna Śliwa (Tomaszów Lubelski, UKS Sabaudia, 1:46.50), 3. Beata Bojarska (Biegacze Wymiatacze Kraków, 1:54.47).
10 km. 1. Justyna Łusiak (Biłgoraj, 51.54), 2. Ewelina Fulara (Lebioda Running Team Stalowa Wola, 53.02), 3. Barbara Paczos (Zwierzyniec, Stal Mielec Masters, 55.51).
5 km. 1. Diana Łukasik (Znicz Biłgoraj, 19.44), 2. Kornelia Jagucak (Znicz Biłgoraj, 21.05), 3. Natalia Metner (Znicz Biłgoraj, 22.38).

Trzecia wśród Polek

LEKKOATLETYKA

Młociarze Agrosu Zamość, podopieczni trenera **Mikołaja Rosy**, startowali w niedzielę, 23 czerwca na stadionie POSiR Golęcin w Poznaniu, w 2. Memoriale Czesława Cybulskiego. W międzynarodowych zawodach, rozgrywanych w ramach cyklu World Athletics Continental Tour Silver, **Aleksandra Śmiech** zajęła siódme miejsce – trzecie wśród Polek, natomiast **Arkadiusz Rogowski** był dziewiąty w klasyfikacji łącznej i szósty wśród Polaków. W rywalizacji uczestniczyło dziewięć kobiet i dziesięciu mężczyzn.

Aleksandra Śmiech uzyskała wynik 65.38. Konkurs wygrała **Anita Włodarczyk** z AZS AWF Katowice (72.00), drugie miejsce zajęła Chinka Jiangyan Li (71.45), a na trzeciej pozycji uplasowała się reprezentantka Irlandii Nicola Tuthill (68.40). Czwarta była **Katarzyna Furmanek** z KKL Kielce (67.83). Zawodniczka Agrosu wypadła lepiej niż **Malwina Kopron** z Wisły Puławy (64.89) i **Aleksandra Nowaczewska** z LUKS Start Nakło (61.04).

Arkadiusz Rogowski posłał młot na odległość 66.95. Najlepszy okazał się **Paweł Fajdek**, były zawodnik zamojskiego Agrosu i podopieczny trenera Czesława Cybulskiego, a dziś reprezentant AZS Poznań (78.77). Na drugim miejscu zmagania zakończył mistrz Europy **Wojciech Nowicki** z Podlasia Białystok (78.37), a na trzecim – Brytyjczyk Jake Norris (75.42).

MaSzt

Kilka życiówek

LEKKOATLETYKA

Nowy „Personal Best" w biegu na 100 m uzyskał **Patryk Krupa** w sobotę, 22 czerwca podczas siódmego w tym sezonie mityngu LOZLA. Na stadionie lekkoatletycznym MOSiR Bystrzyca przy alei Józefa Piłsudskiego w Lublinie wychowanek Agrosu Zamość, reprezentujący obecnie AZS UMCS Lublin bieg finałowy ukończył w czasie 10.33. Podopieczny trenera **Andrzeja Gdańskiego** zajął pierwsze miejsce. Do finałowej ósemki zakwalifikował się także **Adrian Lepionka**. Sprinter zamojskiego Agrosu uzyskał czas 10.68. Wynik ten dał mu piąte miejsce. W kwalifikacjach Krupa pobiegł najszybciej (10.42), a Lepionka legitymował się trzecim wynikiem (10.65). Lepionka nieźle pobiegł na dystansie 200 m. Zajął trzecią pozycję, ale za to poprawił rekord życiowy, uzyskując czas 21.73.

„Życiówki" w skoku w dal i w trójskoku osiągnęła **Magdalena Dąbska**, startująca w kategorii U18. Sportsmenka Agrosu wygrała obie konkurencje z wynikami 5.47 (skok w dal) i 11.98 (trójskok). Symbol PB, oznaczający rekord życiowy, znalazł się także przy wyniku 12.57, który w trójskoku uzyskała **Kinga Staszczuk**. Zawodniczka zamojskiego klubu była pierwsza w konkurencji. W skoku w dal uplasowała się na drugiej pozycji (5.23). Triumfowała Prissy Mpofu ze Startu Lublin (5.56).

W biegu na 200 m trzecie miejsce zajęła **Małgorzata Pojęta** (24.37), Zawodniczka Tomasovii Tomaszów Lubelski przegrała wyścig jedynie z reprezentantkami AZS UMCS Lublin – Alicją Wroną-Kutrzepą (23.37) i Wiktorią Drozd (24.17), które ukończyły zmagania z rekordami życiowymi.

Z kolei podczas dekoracji laureatek biegu na 3000 m całe podium zajęły reprezentantki klubów z Zamojszczyzny. Na dystansie 3000 m triumfowała **Karolina Guska** (Znicz Biłgoraj, 10:43.38), druga była **Zuzanna Posłuszna** (Agros, 11:06.00), a trzeci wynik uzyskała **Kornelia Jagucak** (Znicz, 11:10.05).

MaSzt

Rekordy w stolicy

LEKKOATLETYKA

Podczas rozgrywanego przez dwa dni (22, 23 czerwca) na stadionie AWF w Warszawie 6. InterEuropol Mityngu w międzynarodowej obsadzie dobrze spisali się reprezentanci klubów z Zamojszczyzny – **Robert Wiatrzyk** z Tomasovii Tomaszów Lubelski w biegu na 800 m i **Anna Bibik** z Agrosu Zamość w biegu na 200 m. Oboje poprawili swoje rekordy życiowe w tych konkurencjach. Wiatrzyk był pierwszy z czasem 1:50.50. Natomiast Bibik w silnie obsadzonym biegu zajęła piąte miejsce z wynikiem 25.14. Najszybsza na dystansie 200 m okazała się Alicja Janowicz-Półtorak z AZS UMCS Lublin (czas 23.73, najlepszy wynik tej zawodniczki w sezonie), na drugiej pozycji uplasowała się Zofia Tomczyk z UMLKS Pegaz Opoczno (24.74), a na trzeciej – Karolina Grochecka z Zawiszy Bydgoszcz (24.99, rekord życiowy).

MaSzt

eprasa.pl 1e50b66f45

Biega coraz szybciej

LEKKOATLETYKA

W ostatnim sprawdzianie przed 100. PZLA Mistrzostwami Polski (27-29 czerwca w Bydgoszczy) **Dominik Kopeć** w biegu na 100 m uzyskał czas 10.09. W sobotę, 22 czerwca w wysoko punktowanym rankingu olimpijskim mityngu lekkoatletycznym w Kuortane (Finlandia) sprinter Agrosu Zamość zajął drugie miejsce. Bieg finałowy z udziałem ośmiu najlepszych półfinalistów wygrał reprezentant Ghany Benjamin Azamati (czas 10.05). W eliminacjach startowało dwunastu sprinterów. Kopeć wygrał pierwszy bieg półfinałowy (10.25), w drugim najszybszy był Azamati (10.18). – W Finlandii Dominik Kopeć wypadł pozytywnie i obiecująco. Startował przy wietrze wiejącym w plecy z mocą jednego metra na sekundę. Uzyskałby jeszcze lepszy czas, gdyby warunki atmosferyczne były jeszcze bardziej korzystne dla sprinterów – wiatr wiałby z prędkością zbliżoną do dopuszczalnych dwóch metrów na sekundę. W mistrzostwach Polski w Bydgoszczy będziemy celowali mimimum na igrzyska olimpijskie w Paryżu, wynoszące 10.00. Gdyby Dominik uzyskał taki wynik, to wyrównałby rekord Polski, należący od 40 lat do Mariana Woronina. Myślę, że Dominik jest w stanie osiągnąć taki czas. Jeżeli jednak mu się nie powiedzie, ale uzyska wynik 10.05, to zyska bardzo dużo punktów w rankingu olimpijskim i do Paryża pojedzie inną drogą, bez wymaganego minimum. Jestem dobrej myśli – mówi trener **Andrzej Gdański**.

MaSzt

Fot. Tomasz Kasjaniuk (PZLA)

Kolejne minimum

LEKKOATLETYKA

Znakomicie wypadła w Brnie **Wiktoria Gajosz**. W sobotę, 22 czerwca w międzynarodowym meczu lekkoatletycznym juniorek i juniorów do lat 20 w Czechach sprinterka Tomasovii Tomaszów Lubelski wygrała bieg na 400 m, uzyskując świetny czas 53.13. To nowy rekord życiowy zawodniczki na tym dystansie, ale – co jeszcze ważniejsze – wynik lepszy od wymaganego minimum na mistrzostwa świata juniorek i juniorów U20, które rozgrywane będą od 27 do 31 sierpnia Limie (Peru). Tydzień wcześniej sportsmenka szkolona przez trenera **Damiana Leszczyńskiego** wypełniła minimum także w biegu na 200 m (podczas 6. mityngu LOZLA w Lublinie uzyskała czas 23.65).

W Brnie startowała jeszcze jedna sprinterka Tomasovii **Joanna Fus**. Podopieczna trenera **Andrzeja Gdańskiego** zajęła szóste miejsce w biegu na 200 m. Dystans pokonała w czasie 24.57.

Obie zawodniczki Tomasovii udanie pobiegły również w sztafetach. Joanna Fus uczestniczyła w biegu rozstawnym 4 razy 100 m, zaś Wiktoria Gajosz – w biegu 4 razy 400 m. Polki wygrały obie konkurencje. Sztafeta „krótka" w składzie Joanna Fus, Inga Kanicka (Stal Ostrów Wielkopolski), Oliwia Zimoląg (AZS AWF Katowice) i Jagoda Żukowska (SLiS Just Team Bielsko-Biała) uzyskała czas 44.81. Natomiast sztafeta 4 razy 400 m w składzie Milena Thamm (AZS AWF Katowice), Wiktoria Gajosz, Aleksandra Fornalik (AKS Chorzów) i Dominika Duraj (LKS Ziemi Puckiej Puck) pobiegły w czasie 3:39.95.

Do Czech miał jechać także **Jan Śmietanka** z Unii Hrubieszów. Powołany został do kadry, by w Brnie startować w biegu na 400 m. Został jednak wycofany z zawodów, ze względu na kontuzję, której nabawił się podczas Ogólnopolskich Mistrzostw Krajowego Zrzeszenia LZS w lekkoatletyce U23, U20 i U18 we Włocławku (zawody rozgrywane były 7 i 8 czerwca).

Polska okazała się najlepsza w rywalizacji juniorek U20. Nasze lekkoatletki zdobyły 298 punktów. Na drugim miejscu zawody ukończyły Czeszki (294 punktu), na trzecim Węgierki (223), na czwartym Chorwatki (145,5), zaś na piątym – reprezentantki Słowacji (106,5).

W meczu juniorów U20 triumfowała reprezentacja Czech (302 punkty), Polacy zajęli drugie miejsce (268), a na kolejnych pozycjach uplasowali się Węgrzy (243,5), Słowacy (136,5) i Chorwaci (105).

MaSzt

Świetny debiut

PODNOSZENIE CIĘŻARÓW

Znakomicie spisała się w mistrzostwach Europy juniorek U15 w Grecji **Aleksandra Wachna**. Zawodniczka Agrosu Zamość, uprawiająca podnoszenie ciężarów dopiero od początku tego roku, w swoim debiucie na międzynarodowym pomoście zajęła dziewiąte miejsce w kategorii wagowej 64 kg, ale poprawiła „życiówkę" w rwaniu, podrzucie i dwuboju, a także ustanowiła nowe rekordy woj. lubelskiego.

Aleksandra Wachna w Salonikach zaliczyła cztery spośród sześciu podejść. W rwaniu zaliczyła kolejno 60 i 64 kg, ale nie poradziła sobie ze sztangą o wadze 68 kg. – Do zawodów przystępowała z rekordem życiowym w rwaniu 61 kg. W drugim podejściu poprawiła „życiówkę" o 3 kg, a w trzecim zmagała się z ciężarem 68 kg. Drobny błąd techniczny, który popełniła z powodu braku doświadczenia, spowodował, że nie zaliczyła tego podejścia. Naprawdę niewiele jej zabrakło. A gdyby wyrwała te 68 kg, to zdobyłaby brązowy medal w konkurencji rwanie – komentuje **Andrzej Gaweł**, klubowy szkoleniowiec tej niezwykle utalentowanej i pracowitej zawodniczki.

W podrzucie Aleksandra Wachna najpierw zaliczyła podejście do sztangi o wadze 72 kg, a potem uzyskała 76 kg w drugiej próbie z tym ciężarem. Łącznie osiągnęła w dwuboju 140 kg. – Byłem pewny, że jeśli Ola w podrzucie uniesie do góry sztangę, to poradzi sobie z ciężarem. Niestety, ze względu na krótki staż treningowy, brakuje jej jeszcze pewnych umiejętności technicznych w podrzucie. Wciąż ma nawyki wyniesione z siłowni kulturystycznej. Musi się ich wyzbyć. Chodzi przede wszystkim o ugięcie w stawie łokciowym podczas unoszenia w górę sztangi. Powinna blokować łokieć, a nie go „dociskać" – tłumaczy Andrzej Gaweł.

Złoty medal w kat. 64 kg wywalczyła Ukrainka Anhelina Seliwanowa (177 kg w dwuboju, 80 kg w rwaniu, 97 kg w podrzucie), drugie miejsce zajęła Turczynka Ece Sipan (155, 67, 88), a trzecie – Mołdawianka Anastasia Ilnitcaia (154, 72, 82). Zawodniczce Agrosu do podium zabrakło zatem 14 kg w dwuboju. – Przed mistrzostwami Ola musiała zrzucić prawie 2 kg wagi. W trakcie zawodów w Grecji poprawiła rekordy życiowe i rekordy województwa. Uważam, że spisała się bardzo dobrze, choć zaliczyła tylko cztery spośród sześciu podejść. Pokazała, że drzemie w niej spory potencjał. W niedalekiej przyszłości może walczyć o medale mistrzostw Europy – twierdzi Andrzej Gaweł.

MaSzt

Pogoda nie była zła

LEKKOATLETYKA

W czwartek, 20 czerwca w Bydgoszczy rozegrany został 6. Memoriał Ireny Szewińskiej. W biegu na 100 m najlepiej spośród Polek wypadła **Monika Romaszko**. Zawodniczka Agrosu Zamość zajęła piąte miejsce z wynikiem 11.60. To najlepszy czas podopiecznej trenera Andrzeja Gdańskiego w tym sezonie. Szósta była Magdalena Stefanowicz (AZS AWF Katowice), która uzyskała czas 11.67. – Monika Romaszko zaliczyła bardzo dobry start, nie tylko ze względu na uzyskany wynik, ale głównie z uwagi na zwycięstwo nad Magdą Stefanowicz, które miało ważny aspekt psychologiczny. Po tych wszystkich wojażach Monika dochodzi do optymalnej formy. Prezentuje się coraz lepiej, nieźle wygląda na treningach. Na sukces w mistrzostwach Polski seniorek jeszcze się nie nastawiamy. Dobrze wykona zadanie, jeśli w biegu na 100 m wejdzie do finału i załapie się do czołowej szóstki. Natomiast liczymy na medal w kategorii młodzieżowej U23. W Bydgoszczy Monika zaliczyła ostatni start przez mistrzostwami Polski. W sobotę planowaliśmy udział w mityngu LOZLA, ale przestraszyliśmy się pogody. Okazało się, że pogoda nie była taka zła, więc żałowaliśmy swojej decyzji o rezygnacji ze startu w Lublinie. Do mistrzostw Polski przygotowujemy się na obozie szkoleniowym w Drzewcach koło Nałęczowa, trenujemy także w Puławach. Do Bydgoszczy na mistrzostwa Polski pojedzie troje moich podopiecznych. Oprócz Moniki wystartują **Dominik Kopeć** i **Patryk Krupa** – mówi trener **Andrzej Gdański**.

Bieg wygrała Zoe Hobbs z Nowej Zelandii (czas 11.17, wyrównany rekord memoriału), drugie miejsce zajęła Delphine Nkansa z Belgii (11.39), trzecie Arianna De Masi z Włoch (11.47), a czwarte – Viktoria Forster ze Słowacji (11.48).

Nieźle wypadł w Bydgoszczy **Paweł Fajdek**. Były reprezentant zamojskiego Agrosu, a obecnie zawodnik AZS Poznań wygrał konkurs rzutu młotem, uzyskując swój najlepszy wynik w tym sezonie – 79.43. Drugie miejsce zajął mistrz Europy **Wojciech Nowicki** z Podlasia Białystok (77.91), a na podium stanął jeszcze reprezentant Ukrainy Michajło Kochan (77.84).

Ogromną sensację podczas 6. Memoriału Ireny Szewińskiej, wysoko punktowanego w światowym rankingu World Athletics Continental Tour Gold, sprawiła **Klaudia Kazimierska**. Zawodniczka LKS Vectra Włocławek w biegu na 1500 m uzyskała nowy rekord życiowy, a także wypełniła minimum na igrzyska olimpijskie w Paryżu. Dystans pokonała w czasie 4:01.89, zajmując piąte miejsce w konkurencji. Natomiast memoriałowy bieg na 400 m wygrała niezawodna **Natalia Kaczmarek**. Sportsmenka Podlasia Białystok uzyskała rewelacyjny czas 49.86, poprawiając rekord mityngu.

MaSzt

Fot. Tomasz Kasjaniuk (PZLA)

Szykują się na finał

PODNOSZENIE CIĘŻARÓW

Polski Związek Podnoszenia Ciężarów opublikował listę zawodniczek i zawodników zakwalifikowanych do finałów Ogólnopolskiej Olimpiady Młodzieży. Zawody, będące jednocześnie mistrzostwami Polski juniorek i juniorów do lat 17, rozgrywane będą w hali OSiR w Biłgoraju od 5 do 7 lipca.

Eliminacje przeprowadzone zostały podczas czterech turniejów strefowych – w Biłgoraju, Policach, Raszynie i Zielonej Górze. Do zawodów finałowych federacja zakwalifikowała łącznie 70 sztangistek i 130 sztangistów. W tym gronie znaleźli się reprezentanci Znicza Biłgoraj – **Klaudia Róg** (w kat. 55 kg), **Kamila Cios** (64 kg), **Nikola Makowska** (76 kg), **Maksymilian Chyl** (61 kg), **Bartosz Syty**, **Jakub Kurasiewicz** (obaj 67 kg), **Maciej Szczygielski** (73 kg), **Jakub Sankiewicz** (81 kg) i **Damian Werner** (89 kg), Agrosu Zamość – **Weronika Ostrówka** (76 kg), **Alicja Rogowska** (+81 kg) i **Jakub Bas** (81 kg), a także Unii Hrubieszów – **Maria Koszałka** (59 kg), **Karol Czernoba** (73 kg) i **Paweł Tomaszewski** (81 kg).

Rok temu ciężarowcy z Zamojszczyzny na Ogólnopolskiej Olimpiadzie Młodzieży w Dębicy sięgnęli po trzy medale. Sztangistka zamojskiego Agrosu Weronika Ostrówka wywalczyła złoty medal i została mistrzynią Polski juniorek młodszych (do lat 17) w kategorii 76 kg. Natomiast srebrne medale zdobyli Maria Koszałka z hrubieszowskiej Unii (w kat. 55 kg) i **Stanisław Bździuch** z biłgorajskiego Znicza (w kat. 89 kg).

MaSzt

eprasa.pl 1e50b66f45

Duże piwo dla Huczwy

PIŁKA NOŻNA

Huczwa Tyszowce wygrała baraże o awans do IV ligi, ale jeszcze nie zadecydowała, czy w kolejnym sezonie zagra w wyższej klasie rozgrywkowej, czy pozostanie w „okręgówce". – Chcielibyśmy zagrać w IV lidze, ale nie jesteśmy w stanie sfinansować tej piłkarskiej przygody z własnych kieszeni. Wszystko będzie zależało od władz miasta – tłumaczy Tomasz Walentyn, prezes i piłkarz Huczwy.

Huczwa Tyszowce po raz trzeci w swojej historii awansowała do IV ligi. Wcześniej osiągnęła to w 2010 i 2018 r. Wtedy wygrywała klasę okręgową, teraz awansowała z drugiego miejsca, po barażach. Prezes Tomasz Walentyn grał w zespole z Tyszowiec we wszystkich trzech sezonach, które zakończyły się tym sukcesem.

Żeby awansować do IV ligi, Huczwa Tyszowce musiała się uporać z dwoma rywalami. Pierwszy sam się wyeliminował. Podlasie II Biała Podlaska zrezygnowało z udziału w barażowym półfinale, bo nie było zainteresowane awansem na wyższy poziom ligowy. Wejść do IV ligi rezerwy trzecioligowca mogły bez gry w barażach, bowiem wobec rezygnacji z awansu zwycięzcy bialskopodlaskiej klasy okręgowej, czyli Lutni Piszczac, LZPN złożył czwartoligową propozycję drugiej drużynie klubu z Białej Podlaskiej. Podlasie II podziękowało. – Podlasie zaprosiło nas do siebie na mecz towarzyski, ale to była dla nas wątpliwa przyjemność. Musielibyśmy wydać dwa i pół tysiąca złotych na daleki wyjazd i obiad dla zespołu. Odpowiedzieliśmy, że zapraszamy na Zamojszczyznę, ale zespół z Białej Podlaskiej też nie był skory do tak dalekiej podróży – informuje **Tomasz Walentyn**, prezes i piłkarz Huczwy.

W finale baraży Huczwa okazała się lepsza od borykającej się tej wiosny z ogromnymi problemami kadrowymi Sparty Rejowiec Fabryczny. Na Stadionie Miejskim im. Kazimierza Górskiego w Rejowcu Fabrycznym zespół z Tyszowiec wygrał 3:1 (1:1). Przyjezdni mieli ułatwione zadanie, bowiem miejscowi rozpoczęli to spotkanie bez choćby jednego piłkarza w rezerwie. Od 47 minuty grali w dziesięciu, bo czerwoną kartką ukarany został **Andrzej Głowacki**, który na początku meczu dał swojej drużynie prowadzenie 1:0. A kilka minut później zostało ich na boisku zaledwie dziewięciu, gdyż kontuzji doznał 49-letni **Jacek Ziarkowski**, którego sympatykom piłki nożnej na Zamojszczyźnie specjalnie przedstawiać nie trzeba. – Mam wielki szacunek dla swojego zespołu, bo awansował do barażów o IV ligę, choć przez większą część rundy wiosennej składał się z trzynastu, dwunastu zawodników, a na finał baraży zostało ich jedenastu. Z konieczności na prawej obronie musiał zagrać rezerwowy bramkarz **Bartosz Warczak**. „Odkurzyliśmy" **Dawida Kubackiego**, który od dłuższego czasu już nie trenował. Zimą pozyskaliśmy kilku piłkarzy, jednak nasza kadra została zdziesiątkowana przez liczne kontuzje – mówi nam **Bartosz Bodys**, szkoleniowiec Sparty.

W obu meczach barażowych piłkarze z Rejowca Fabrycznego pokazali, że zależy im na awansie do IV ligi. – Z Avią II Świdnik rozegraliśmy najlepszy mecz w rundzie wiosennej. W finale z Huczwą też walczyliśmy o zwycięstwo, ale nieszczęśliwy splot okoliczności nie pozwolił nam osiągnąć sukcesu. Głowacki dostał drugą żółtą kartkę, bo sędzia uznał, że próbował wymusić rzut karny. Potem Ziarkowski naciągnął mięsień dwugłowy. Było nas na boisku zaledwie dziewięciu, ale napsuliśmy krwi Huczwie. Nawet grając w takim osłabieniu mieliśmy dwie wyborne okazje do zmiany wyniku. Trzecią bramkę straciliśmy z karnego. Nie jest tajemnicą, że to był mój ostatni mecz w roli trenera Sparty. Z tym klubem związany jestem od 33 lat, od dziewięciu sezonów w roli trenera. Czas już odpocząć. Chciałem miłym akcentem zakończyć moją przygodę z piłką nożną w Rejowcu. Rozegraliśmy bardzo dobre zawody. Pokazaliśmy charakter, co docenili nasi rywale. Po meczu gratulowali nam postawy – mówi Bodys.

Wyrównującą bramkę dla Huczwy zdobył **Jakub Torba** w pierwszej minucie czasu doliczonego do pierwszej połowy. Później piłkę w bramce gospodarzy dwa razy umieścił **Rodrigo Alejandro Ibanez**. Wynik meczu na 3:1 dla gości Argentyńczyk ustalił z rzutu karnego, podyktowanego za faul **Piotra Świecy** na **Damianie Ziółkowskim**. – Wygraliśmy, ale nie było to dla nas łatwe spotkanie. Sparta tanio skóry nam nie sprzedała – twierdzi Walentyn.

Sukces zrodził jednak problemy. Chodzi o finanse, a dokładnie – o ich niedostatek. – Nie wiemy, czy skorzystamy z prawa awansu, czy pozostaniemy w „okręgówce". W ciągu kilku najbliższych dni to się wyjaśni. Chcielibyśmy zagrać w IV lidze, ale nie jesteśmy w stanie sfinansować tej piłkarskiej przygody z własnych kieszeni. Jesteśmy zdani na łaskę podatników, dlatego wszystko będzie zależało od władz miasta. Będziemy rozmawiali na ten temat z naszymi samorządowcami. Udział w IV lidze wiąże się z przeogromnymi, jak na nasze możliwości, wydatkami. Perypetie związane z barażami o awans pokazały, że występy w IV lidze to kosztowna zabawa, którą nie każdy jest zainteresowany. Uważam, że Lubelski Związek Piłki Nożnej powinien pochylić się nad tym problemem – mówi Walentyn.

Szef Huczwy zapewnia, że wraz z pozostałymi członkami zarządu klubu zrobi wszystko, by IV liga znów zagościła w Tyszowcach. – Start w IV lidze to fajne przeżycie, ale trzeba podejść do tematu racjonalnie i odpowiedzialnie. Takie małe kluby, jak Huczwa, mogą tylko marzyć o finansowaniu, jakie mają Hetman, Łada, czy Tomasovia. Możemy wejść do IV ligi, ale czasem awans przynosi więcej złego niż dobrego. Stosownym przykładem jest Igros. Zespół z Krasnobrodu kompletnie się rozsypał po roku gry w IV lidze i wylądował w klasie A. Jeśli mielibyśmy w siedemnastu meczach rundy jesiennej nie zdobyć ani jednego punktu, to lepiej nam zwyciężać w „okręgówce" – tłumaczy Walentyn.

Huczwa ma jeszcze jedną trudność. Chodzi o stadion w Tyszowcach, który jest w przebudowie. – Na swoim stadionie najwcześniej będziemy mogli grać w listopadzie. Jeśli zatem zdecydujemy się na grę w IV lidze, to albo do tego czasu będziemy występowali tylko na wyjazdach, albo skorzystamy ze stadionu w Tomaszowie – wyjaśnia Walentyn.

Bez względu na to, jak to wszystko się zakończy, to środowisko piłkarskie Tyszowiec już może być z siebie dumne. – Ja jestem bardzo zadowolony z naszych piłkarzy, bo osiągnęli wielki sukces. A przecież zimą osłabiliśmy kadrę, bo odeszli od nas Sanou, Horin i Okalski – podkreśla Walentyn.

Zadowolona z postawy Huczwy może być też Unia Hrubieszów, która uniknie degradacji do klasy A, jeśli zespół z Tyszowiec zagra w IV lidze. – Miło nam było, że w Rejowcu kibicowała nam liczna grupa osób z Hrubieszowa na czele z panią prezes Unii **Wiolettą Krawczuk**. W nagrodę za to zwycięstwo dostaliśmy od Unii stosowną ilość piwa – mówi Walentyn.

MaSzt

Sparta Rejowiec Fabr. – Avia II Świdnik 3:2 (1:0)

Gole: 1:0 Ziarkowski 34, 2:0 Strug 63, 2:1 Świdnik 66, 3:1 Strug 72, 3:2 W. Lenard 89.
Sparta: Kurzępa – Sikorski, Małocha, Wójcik (33 Mileszczyk), Martyn – Świeca, Rutkowski, Adamiec – Strug, Ziarkowski (80 Kubacki), Głowacki (65 Kiejda); trener Bodys.
Avia II: Wolski – Tchórzewski (60 Świdnik), Dmitruk, Kowalski (82 Feret), Żmuda – Adamczyk (75 Janczak), Woźniak (60 Szydłowski), Parcheta (60 A. Bzowski), Kobiałka (77 Klimczak), Bezkorowajny – W. Lenard; trener Książek.
Żółta kartka: A. Bzowski (Avia II).
Sędziował: Nestorowicz (Biała Podlaska).

Sparta Rejowiec Fabr. – Huczwa Tyszowce 1:3 (1:1)

Gole: 1:0 Głowacki 9, 1:1 Torba 45, 1:2 Ibanez 49, 1:3 Ibanez 84 (z karnego).
Sparta: Kurzępa – Warczak, Małocha, Rutkowski, Adamiec – Świeca, Mileszczyk, Kubacki – Strug, Ziarkowski, Głowacki; trener Bodys.
Huczwa: Szpakiwski – Okalski, Butenko, Melnyczuk, Bojarczuk – Torba (85 Nagaj), Szwanc, Maksymienko (55 Ziółkowski) – Gacki (70 Wybranowski), Ibanez, Stec (66 Walentyn); trener Sioma.
Żółte kartki: Głowacki – dwie (Sparta), Stec, Szwanc (Huczwa).
Czerwona kartka: Głowacki 47 (Sparta). **Sędziował:** Kamil Szczołko (Lublin).

Ma być znacznie lepiej

PIŁKARSKA IV LIGA

Na półmetku czwartoligowego sezonu Tomasovia Tomaszów Lubelski była w tabeli siódma z dorobkiem dwudziestu dziewięciu punktów. W niepisanej tabeli rundy wiosennej tomaszowski zespół sklasyfikowany został na dwunastej pozycji. W drugiej części sezonu wywalczył dziewiętnaście punktów. Bilans obu rund nie rzucił nikogo na kolana, bo oczekiwania były zdecydowanie większe, nawet w obliczu wielu problemów kadrowych, z którymi w tym sezonie borykała się drużyna. Tomasovia zakończyła rozgrywki na ósmym miejscu. Tak nisko w ligowej hierarchii nie była sklasyfikowana od osiemnastu lat. Ósma w czwartoligowej tabeli była także w sezonie 2005/2006.

W ostatnich trzech sezonach zespół był jednak sukcesywnie osłabiany. Z prowadzonej przez trenera **Pawła Babiarza** drużyny, która w 2021 r. wygrała IV ligę, pozostało tylko kilku zawodników. Wpływ na to miały głównie aspekty finansowe. Klub z Tomaszowa nawet w III lidze nie mógł zapewnić swoim piłkarzom takich warunków, jakie oferował im wcześniej, stąd też niektórzy woleli odejść do klasy okręgowej, w której można dorobić do pensji, a nie trzeba się specjalnie wysilać na treningach, w dodatku nie trzeba uczestniczyć w zajęciach szkoleniowych z taką częstotliwością, jak w klubie czwartoligowym.

Przed rozpoczęciem rundy wiosennej Tomasovia zmieniła trenera, bo zawodnicy nie mogli się dogadać z **Bohdanem Bławackim** z Ukrainy i w ramach protestu odmówili wyjścia na zajęcia szkoleniowe w trakcie porzygotowań do rundy wiosennej. Czasowym trenerem najpierw został **Marek Sadowski**, a w czerwcu – **Ireneusz Baran**.

Jakby kłopotów kadrowych było mało, kontuzja wykluczyła lidera zespołu **Damiana Szutę** z gry w sześciu ostatnich meczach sezonu. W niektórych spotkaniach kadra Tomasovii była wyraźnie osłabiona, ale skorzystali na tym młodzi, którzy dostali szansę, by zaprezentować się na czwartoligowych boiskach.

Kolejny sezon już ma być zdecydowanie lepszy, a gwarantem tego został Paweł Babiarz, który z początkiem lipca ponownie przejmie tomaszowską drużynę.

MaSzt

TOMASOVIA TOMASZÓW LUBELSKI 2023/2024

Grało 33 piłkarzy: Patryk Krosman 31 (30), Przemysław Orzechowski 30 (28), Mateusz Kurzępa 30 (19), Wiktor Łuczkowski 29 (29), Marcin Błajda 29 (23), Oskar Lasota 29 (18), Bartłomiej Sienkiewicz 29 (8), Karol Krawczyk 27 (27), Patryk Słotwiński 27 (23), Damian Szuta 26 (26), Maciej Żerucha 21 (18), Jakub Kłos 8 (1), Łukasz Bartoszyk 7 (7), Wiktor Dźwierzyński 5 (0); **tylko w rundzie jesiennej:** Pawło Paduk [Ukraina] 17 (13), Bartłomiej Pleskacz 16 (16), Jurij Jaworski [Ukraina] 15 (11), Kamil Duda 12 (12), Oskar Białek 11 (9), Maksym Kyrłow [Ukraina] 9 (3), Ireneusz Baran 4 (0), Tomasz Bodeńko 3 (0), Jakub Droździel 1 (0); **tylko w rundzie wiosennej:** Denis Ławryjenko [Ukraina] 17 (17), Jakub Piatnoczka 14 (13), Maciej Szuta 14 (6), Oleksandr Miszczenko [Ukraina] 13 (12), Filip Tyrka 7 (2), Mateusz Grzelak 6 (0), Michał Okalski 6 (0), Bartłomiej Mieszczakowski 5 (3), Grzegorz Habura 4 (0), Arkadiusz Smoła 1 (0).
Strzelcy: 11 goli – D. Szuta, 8 – Słotwiński, 7 – Błajda, 5 – Kurzępa, 4 – Sienkiewicz, Żerucha, 3 – Białek, Orzechowski, 2 – Duda, Paduk, Piatnoczka, 1 – Lasota, Ławryjenko, Miszczenko.
Trenerzy: Bohdan Bławacki [Ukraina] 17, Marek Sadowski 13, Ireneusz Baran 4.

Olimpiada na Zamojszczyźnie

RÓŻNE DYSCYPLINY

Zamość, Biłgoraj, Tomaszów Lubelski i Szczebrzeszyn gościć będą uczestników XXX Ogólnopolskiej Olimpiady Młodzieży „Lubelskie 2024". Przez dwa dni (22, 23 czerwca) na piaszczystym boisku OSiR w Zamościu rozgrywane były turnieje dziewcząt i chłopców w plażowej piłce ręcznej. W niedzielę w Szczebrzeszynie i Tomaszowie Lubelskim rozpoczął się turniej finałowy piłkarskich rozgrywek dziewcząt o Puchar im. Ireny Półtorak. Zawody trwać będą do 28 czerwca. W piątek i sobotę (28, 29 czerwca) na Rynku Wielkim w Zamościu przeprowadzony zostanie turniej koszykówki 3x3 dziewcząt. Od 1 do 7 lipca na kortach zamojskiego klubu Return rywalizować będą tenisiści. Od 19 do 21 lipca na strzelnicy w kompleksie boisk piłkarskich za Rotundą w Zamościu rozgrywana będzie olimpiada w łucznictwie. Natomiast od 5 do 7 lipca w hali OSiR w Biłgoraju odbędą się zawody w podnoszeniu ciężarów.

MaSzt

eprasa.pl 1e50b66f45