Życzenia dla Babci i Dziadka

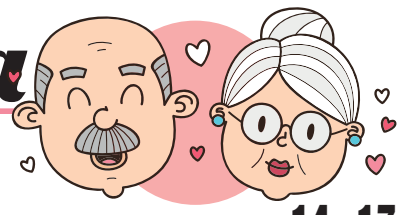

14 - 17

super tydzień włodawski

ISSN 1642-8129
INDEKS 368261

Nr 3 (1050)

PONIEDZIAŁEK–NIEDZIELA • 17 - 23 stycznia 2022 r. • Cena 3,80 zł (w tym 5% VAT)

LOOMBARD
POŻYCZKI OD RĘKI
POD ZASTAW WSZYSTKIEGO
czynne 7dni 8-20
Włodawa
Rynek 2
82 572 64 30

EGZOTYCZNA KOALICJA NIE WSZYSTKIM SIĘ PODOBA 3

DZIAŁACZ PRAWA I SPRAWIEDLIWOŚCI ZOSTAŁ ZASTĘPCĄ LEWICOWEGO BURMISTRZA

FAŁSZYWA POLICJANTKA ZNÓW ZAATAKOWAŁA 7

OBYWATELSKI POŚCIG ZA PIJANĄ KIERUJĄCĄ 5

STRAŻACY DOSTALI SYMBOLICZNE CZEKI 9

ZWĘGLONE ZWŁOKI W SAMOCHODZIE 7

POSZYBOWAŁY ZAROBKI SAMORZĄDOWCÓW... 8

TANIE BLACHY
23,50 cena już od zł m² z VAT
tniemy na wymiar
rynny, podbitki, okna dachowe, akcesoria
PRIMA materiały budowlane
Krasnystaw, ul. Lwowska 32
tel. 82 576 74 10
PRIMA
4570

eprasa.pl 1ef079b5ef

Rozpoczynamy konkurs Dobroczyńca Roku 2021

Po raz drugi będziemy wspólnie z naszymi Czytelnikami wybierać Dobroczyńców Roku - ludzi, którzy otworzyli swoje serca dla innych, służyli pomocą potrzebującym, samotnym i chorym. Prezentujemy pierwszych nominowanych i czekamy na zgłoszenia kolejnych kandydatów.

Do konkursu Dobroczyńca Roku 2021 można zgłaszać kandydatów w kategorii indywidualnej i zespołowej z miast i powiatów chełmskiego, włodawskiego i krasnostawskiego. W każdym powiecie odrębnie nominujemy Dobroczyńców Roku 2021, a następnie wspólnie z Czytelnikami i Kapitułą wyłonimy laureatów, którzy otrzymają nagrody specjalne i pamiątkowe statuetki.

- Po pierwszej edycji naszego konkursu wiele osób chwaliło, że to bardzo cenna i potrzebna inicjatywa. Że jest potrzeba pokazywania ludzi, którzy robią coś dobrego dla innych, a sami pozostają często anonimowi i niedocenieni - mówi **Wanda Jaroszczuk**, redaktor naczelna Super Tygodnia Chełmskiego. - Dlatego nasza redakcja chce ich zaprezentować i uhonorować.

Liczymy, że podpowiecie nam ich nazwiska i opiszecie ich zasługi. Zgłoszenie należy wysłać na adres: redakcja@supertydzien.pl (w nagłówku tytuł: zgłoszenie Dobroczyńca). Dobroczyńcę może wytypować każdy Czytelnik, stowarzyszenie, klub, firma itp. Kandydat może zgłosić się także sam, jeśli uzna, że swoimi działaniami zasłużył na wyróżnienie.

PREZENTUJEMY PIERWSZYCH NOMINOWANYCH PRZEZ NASZĄ REDAKCJĘ:

Agata Radzięciak

Pani Agata jest od lat wolontariuszem Szlachetnej Paczki, członkiem Ochotniczej Straży Pożarnej i prowadzi Szkolny Klub Wolontariatu. W ubiegłym roku oddała szpik choremu dziecku, brała udział w akcji poszukiwania zaginionego w lesie i pomagała w zbiórce elektrośmieci.

Jest nauczycielką Zespołu Szkolno-Przedszkolnego w Dorohusku i radną powiatową. W ubiegłym roku dowiedziała się, że ma swojego genetycznego bliźniaka, któremu może pomóc wyzdrowieć. Ani chwili się nie wahała. Szpik pobrano jej z kości talerza biodrowego. Został przetransportowany do Rosji, gdzie podano go małemu chłopcu.

Gdy wracała z zabiegu, na granicy Dorohuska czekała na nią niespodzianka przygotowana przez druhów OSP Dorohusk i OSP Okopy. Zorganizowali dla niej eskortę - dwa wozy strażackie na sygnałach. To było powitanie godne bohaterki. Jej postawa stała się przykładem do naśladowania. Promowała dzięki temu działalność fundacji DKMS, która prowadzi badania genetyczne i pobiera szpik dla chorych, ratując ludzkie życie.

Pani Agata to również wolontariuszka Szlachetnej Paczki. Odpowiada za przeprowadzenie wywiadów z rodzinami potrzebującymi, określenie ich potrzeb i zawozi przygotowane dla nich prezenty. Jak mówi, gdy już raz się coś takiego przeżyje, nie można przestać pomagać.

Równie aktywna jest jako członek OSP Dorohusk. Poświęciła cały swój wolny dzień na udział w poszukiwaniach mężczyzny zaginionego w lesie. Brała też aktywny udział w ogólnopolskiej akcji: „Oddaj elektrośmieci - pomóż strażakom". Pomagała w nagłośnieniu tej kampanii, rozwieszeniu plakatów, ale też w zbiórce sprzętów.

Wraz ze Szkolnym Klubem Wolontariatu zbierała pieniądze na budowę Domu Aniołków, placówki przeznaczonej dla dzieci chorych na nowotwory. Udało się wówczas przekazać na ten szlachetny cel niemal 2 tys. zł. **DBEZ**

Anna Wyczyńska

Jest tak barwną postacią, że chyba nikomu przedstawiać jej nie trzeba. Pojawia się wszędzie tam, gdzie potrzebna jest pomoc, gdzie ktoś cierpi, gdzie trzeba dać coś od siebie. Dla niej nie ma rzeczy niemożliwych.

Co roku angażuje się w akcje pomocowe na rzecz chorych dzieci z oddziałów onkologicznych lubelskiego szpitala dziecięcego, podopiecznych Fundacji Gdy Liczy się Czas. W 2021 roku zorganizowała zbiórkę pluszaków, które miały umilić chorym dzieciom pobyt w trakcie leczenia. Osobiście zawiozła do siedziby fundacji ich nieliczoną ilość. W akcję zaangażowała tysiące chełmian.

Zorganizowała w Chełmie zbiórkę kartek dla chorej na glejaka dziewczynki z Małopolski pod hasłem „Zasypmy Blankę urodzinowymi kartkami". 4-latka otrzymała od chełmian pudło pełne pięknych, kolorowych, dinozaurowych (i nie tylko) kartek z życzeniami, gadżetów na urodziny, balonów, książeczek, puzzli i mnóstwo innych prezentów. Jej marzeniem było, aby w dniu jej święta, listonosz przyniósł jej mnóstwo życzeń. Posta na ten temat przez przypadek zobaczyła na Facebooku chełmianka. Do tej akcji Anna Wyczyńska także zaangażowała kilkaset osób.

We wrześniu z jej inicjatywy odbył się w Chełmie pierwszy Bieg w Pidżamach. Pieniądze zebrane podczas wydarzenia przeznaczone zostały na zakup pomp do chemioterapii oraz budowę ośrodka rehabilitacji dla dzieci po leczeniu raka. Dystans nie był długi, ale zabawa przednia.

Od lat angażuje się w finały Wielkiej Orkiestry Świątecznej Pomocy, działa w sztabie i pomaga w organizacji tego przedsięwzięcia. Była członkiem społecznego komitetu inicjatywy uchwałodawczej, który wnioskował, aby rondo przy Chadeku nosiło nazwę fundacji Jurka Owsiaka.

Może poszczycić się tytułem Społecznik Roku, który na wniosek organizacji pozarządowych, przyznaje Rada Pożytku Publicznego przy prezydencie miasta. **AN**

PAŃSTWOWA WYŻSZA SZKOŁA ZAWODOWA W CHEŁMIE
2001

Krasnostawscy wolontariusze Szlachetnej Paczki

Poprzednim razem Agnieszka Sulikowska - liderka Szlachetnej Paczki w rejonie Krasnystaw była jedną z laureatek tytułu Dobroczyńca Roku 2020. Tym razem nominację w kategorii zespołowej otrzymali wolontariusze, którzy każdego roku wspomagają również rodziny i osoby, które nie zakwalifikowały się do ogólnopolskiej akcji.

- W ubiegłym roku wspierało mnie dziewięcioro wolontariuszy: **Agnieszka Zaworska, Karolina Piłat, Aleksandra Berbeć, Ewa Kołodziejczyk, Mateusz Wiatrzyk, Magdalena Kazek, Magdalena Czuba, Weronika Chomik i Tomek Frańczak**. Pomoc od darczyńców z całej Polski trafiła do 19 rodzin. We własnym zakresie złożyliśmy się jeszcze na trzy paczki, w których znalazły się między innymi artykuły żywnościowe i środki czystości - mówi pani Agnieszka.

Liderka rejonu podkreśla wielkie zaangażowanie wolontariuszy. Społecznie zajmowali się wieloma rzeczami, od zbierania zgłoszeń i wywiadów z rodzinami aż do transportu paczek i skrupulatnego rozliczenia akcji.

- Korzystając z okazji, chciałabym również podziękować naszym partnerom, którzy nas wspomagali. Serdecznie dziękujemy pani dyrektor II LO w Krasnymstawie za udostępnienie sali gimnastycznej na magazyn paczek, uczniom szkół w Krupem, Małochwieju Dużym i Jaślikowie za przygotowanie stroików świątecznych, Centrum Integracji Społecznej w Krasnymstawie za wykonanie magnesów, firmie Greinplast za samochód do transportu paczek, Okręgowej Spółdzielni Mleczarskiej w Krasnymstawie za przekazanie produktów i cukierni **Roberta Kawy** za piękny i pyszny tort - dodaje. **GD**

eprasa.pl 1ef079b5ef

Masz problem? Zadzwoń!
tel. 82 565 27 05, 565 44 30 **POMOŻEMY!**

WŁODAWA Działacz Prawa i Sprawiedliwości został zastępcą lewicowego burmistrza

Egzotyczna koalicja we włodawskim urzędzie

NIE WSZYSTKIM SIĘ PODOBA

Lewicowy dotychczas burmistrz Włodawy utworzył nowe stanowisko urzędnicze i na swojego zastępcą, za ponad 10 tys. zł miesięcznie, powołał Wiesława Holaczuka, szefa lokalnych struktur Prawa i Sprawiedliwości. Egzotyczna koalicja odbiła się echem w całej Polsce.

W miniony poniedziałek mieszkańców Włodawy zaskoczył polityczny manewr burmistrza. Związany od lat z lewicą **Wiesław Muszyński** zawarł sojusz z czołowym przedstawicielem PiS w powiecie. Twierdzi, że dla dobra miasta chce działać ponad partyjnymi podziałami, aby być bardziej skutecznym samorządowcem. Jednocześnie zawiesił swoje członkostwo w Nowej Lewicy.

Wiesław Muszyński zdobył główne stanowisko w urzędzie miasta w 2014 roku, startując w wyborach samorządowych z poparciem Sojuszu Lewicy Demokratycznej. Zasłynął na całą Polskę w 2020 r., kiedy to wiele samorządów w naszym kraju wprowadzało tzw. ustawy antyLGBT. Po zerwaniu współpracy przez stronę francuską z Tuchowem przez właśnie taką uchwałę, Wiesław Muszyński napisał list do Vanessy Slimani, burmistrza Saint-Jean-de-Braye, zapewniając o tolerancyjności i otwartości Polaków.

- Pragnę Panią zapewnić, że Polska w zdecydowanej większości to kraj ludzi otwartych, szanujących różnorodność i wielokulturowość w każdym aspekcie. Ubolewam nad zaistniałą sytuacją. Jednocześnie rozumiem Państwa decyzję. Głęboko wierzę, że nie możemy zaprzepaścić tradycji przyjaźni polsko-francuskiej, a przede wszystkim potencjału współpracy między miastami - czytaliśmy w otwartym liście.

Tym razem o burmistrzu Włodawy stało się głośno z powodu sojuszu, jaki zawarł z PiS, obsadzając na stanowisku zastępcy burmistrza działacza PiS. I w dodatku za niemałą pensję. Nowy urzędnik ma zarabiać ponad 10 tys. złotych miesięcznie. Mieszkańców dziwi ten kompromis, gdyż burmistrz Muszyński udowodnił za swojej kadencji, że nie potrzebuje przypochlebiać się partii rządzącej w naszym kraju, aby dobrze władać miastem. W końcu udało mu się pozyskać 14 mln zł na rewitalizację miasta, a dla przykładu w Chełmie, gdzie prezydentem jest sojusznik PiS, na podobne działania pozyskano niecałe 2 mln zł.

Nowo powołany na wiceburmistrza **Wiesław Holaczuk** pozostaje szefem lokalnych struktur Prawa i Sprawiedliwości. Nie zamierza na razie rezygnować, a wybory wewnętrzne partii nie mają jeszcze ustalonego terminu.

- Nie zastanawiałem się jeszcze nad tym, czy będę starał się o przedłużenie kadencji. Jestem szefem od prawie 20 lat i jeżeli będą naciski od władz partii, to pewnie pozostanę nadal - informuje Holaczuk i dodaje: - Pan burmistrz wyznaczył mi pewne obszary, które mam wzmocnić. Przede wszystkim jest to oświata i mienie komunalne. Ale tak naprawdę będziemy współpracować na wszystkich płaszczyznach. Nieoficjalne rozmowy trwały już od dwóch lat. Bardziej byliśmy zainteresowani zmianą układu sił w powiecie, ale to się nie udało. Nie ukrywam, że premier **Sasin** mocno nalegał, aby taka formalna współpraca między naszą partią a urzędem miasta była. Już wcześniej staraliśmy się pomóc burmistrzowi w pozyskaniu funduszy dla Włodawy. Taki sojusz, jaki powstał, na pewno ma większą moc oddziaływania, bo jest ponad podziałami. Jesteśmy małym miasteczkiem na wschodzie i nie jest łatwo pozyskiwać dla nas środki.

Wiesław Holaczuk oficjalnie rozpoczął w poniedziałek pracę w urzędzie. Stanowisko wiceburmistrza nie pozwala na łączenie tej funkcji z zasiadaniem w radzie powiatu.

- Czekamy, kogo wytypuje na radnego komisarz wyborczy. Pan Holaczuk złożył rezygnację, więc powinna go zastąpić następna osoba z listy wyborczej, która uzyskała w wyborach najwięcej głosów. Zapewne będzie powołana na miejsca pana Holaczuka - oświadcza starostwo.

Romuald Pryll, przewodniczący rady powiatu powiedział nam, że najprawdopodobniej będzie to **Wiesław Orzeszko**, lokalny przedsiębiorca i członek zarządu powiatowego PiS.

- Rozmowy na ten temat toczyły się od kilku miesięcy. Zaproponowałem taką formę współpracy na te „ostatnie pięć minut". Pan Wiesław musiał oczywiście sprawę przemyśleć i zapewne uzyskać zgody partyjne - mówi burmistrz Muszyński. - Każdy etat to jest niestety wydatek dla urzędu, ale myślę, że te 100 tys. zł nie będzie takim dużym obciążeniem, bo pan Holaczuk będzie w stanie załatwić milionowe dofinansowania dla Włodawy. Zawsze wyżej ceniłem sobie nasze miasto niż jakąkolwiek partię, nawet własną. Tutaj liczy się praca ponad podziałami na rzecz samorządu.

Burmistrz wyznaje, że ta sytuacja jest dla niego trudna: - Tym bardziej że jestem w radzie wojewódzkiej i krajowej partii. Dementuję pogłoski, że zamierzam odejść z Nowej Lewicy. Na razie swoje członkostwo zawiesiłem, żeby nie narażać władz lewicy i nie sprawiać kolegom jakichś przykrości. Ale na pewno nie odchodzę i szybciej niż się wszyscy zorientują, odwieszę swoją działalność - komentuje. Zapewnia też, że nie zamierza przystąpić do Prawa i Sprawiedliwości.

- Pan burmistrz złożył 7 stycznia pismo w sprawie zawieszenia członkostwa w Nowej Lewicy. Rekomendowałem, aby nie podejmował takiej koalicji z różnych względów, ale pan Muszyński uznał, że ważniejsze jest dla niego dobro Włodawy. Tyle mogę powiedzieć w tej sprawie - powiedział nam **Jacek Czerniak** z Nowej Lewicy.

- Groteskowa decyzja powołania Wiesława Holaczuka na wiceburmistrza wpisuje się w trend mało czytelnych działań burmistrza Muszyńskiego, skupiającego się na PR własnej postaci zamiast na mieszkańcach miasta. Nie wiem, jakie mogły wystąpić argumenty za powołaniem pana Holaczuka, ale natychmiast nasuwają się skojarzenia związane z kosztami etatu w dobie drożyzny i pisowskiego bezładu. Wydaje się to kompletnie niepotrzebną decyzją, gdyż burmistrz dysponuje zapleczem prawie 15 radnych. Takie „zamienianie stołków" może stanowić swoistą polisę na pozostanie u steru przy kolejnych wyborach, niezależnie od mandatu wyborczego. Postawa Wiesława Muszyńskiego potwierdza powszechną opinię, że jest to osoba łatwa do manewrowania, bez kompetencji i wizji funkcjonowania miasta, a przede wszystkim bez jasno sprecyzowanych poglądów. Najważniejsze w tym wszystkim jest to, co o tym sądzą mieszkańcy Włodawy - komentuje **Jerzy Wrzesień** z Platformy Obywatelskiej, były burmistrz Włodawy.

- Niezbyt podoba mi się takie dogadywanie. Za chwilę Prawo i Sprawiedliwość może bardzo stracić w zbliżających się wyborach i taki ruch może okazać się większą stratą niż pożytkiem. Obecna władza w kraju jest zbyt łapczywa, więc przez takie mariaże nasz burmistrz może sobie bardzo pogorszyć wizerunek - mówi pan **Adam** z ulicy Chełmskiej.

- Jeżeli w ten sposób możemy pozyskać jakiekolwiek środki dla Włodawy, to chyba dobrze. Nasze miasto się wyludnia bardzo szybko, a przez kryzys migracyjny biznesy padają jeden po drugim. Każdy ruch, żeby w jakikolwiek sposób pomóc Włodawie, na pewno będzie dobry - słyszymy od pani **Marzeny.**

- Głosowałam na pana Muszyńskiego i bardzo mi się to nie podoba. I bez poparcia PiS burmistrz bardzo dobrze reprezentował nasze miasto i pozyskiwał fundusze. Więc kompletnie nie rozumiem takiej koalicji - dziwi się pani **Krystyna**.

W internecie również zawrzało od komentarzy mieszkańców Włodawy.

- No i wszystko jasne. Jeden sprzedał ideały i honor za lukratywne stanowisko (tyle warta ta prawica, tylko Pieniądze i Stanowiska się liczą), a drugi kupił po taniości dostęp do pieniędzy z Lublina i możliwość reelekcji, a żeby zachować twarz (czytaj - stracić jak najmniej potencjalnych wyborców), plecie farmazony (jak wyżej). Dobrze się Wiesławy dobrały - jeden wart drugiego. A Wy kochani dalej na nich głosujcie, bo to wszystko dla waszego dobra - pisze pan **Przemysław**.

- Muszyński robi to dla pieniędzy i w obawie przed przegraną w wyborach. Holaczuk dla pieniędzy i stanowiska - komentuje pani **Barbara**.

- Bardzo dobrze, że się dogadali. To nie zaszkodzi mieszkańcom, a poza tym znają się obydwaj panowie i wspólnie mogą więcej zrobić dla mieszkańców i miasta. W każdym rozwiniętym gospodarczo państwie rządzący i koalicja są spójni w podejmowaniu decyzji na każdym szczeblu, czy miejskim, czy rządowym. Życzę obu panom owocnej pracy i podejmowania rozsądnych decyzji - komentuje pan **Ireneusz**.

kk

Byk zabrał jej zdrowie

GM. KAMIEŃ Każdy może pomóc w zbiórce pieniędzy na leczenie i rehabilitację Beaty Krupy, mieszkanki Pławanic, którą kilka miesięcy temu poturbował byk. Nadal jest w ciężkim stanie i nie odzyskała świadomości.

Gmina Kamień rozpoczęła zbiórkę pieniędzy na leczenie i rehabilitację 47-letniej pani Beaty. Sama niestety pieniędzy nie odbierze, bo nadal jest nieprzytomna. Do konta, które założyła gmina, upoważniono jej brata. Potrzebna mu pomoc w opłaceniu jej pobytu w zakładzie opiekuńczo-leczniczym. Poza bratem pani Beata ma tylko starszych, schorowanych rodziców, którymi przed wypadkiem się opiekowała.

Był wrzesień ubiegłego roku. Pani Beata zajmowała się codziennymi pracami w rodzinnym gospodarstwie rolnym, w którym hodowane było bydło: krowy i byki. Podczas obrządków podeszła zbyt blisko byka, który niespodziewanie ją zaatakował. Nie miała żadnych szans na ucieczkę przed potężnym zwierzęciem, chociaż gdy się nieco uspokoił i jej na to pozwolił, z obory wyszła jeszcze o własnych siłach i zaalarmowała rodziców, którzy zadzwonili po pomoc.

- Z tego, co wiem, nie uważano wcześniej tego byka za agresywnego. Nie wiadomo, co go tak rozjuszyło - komentuje wójt gminy **Dariusz Stock**i.

Pani Beata została poważnie zraniona w głowę. Przytomną jeszcze zabrało pogotowie, ale w drodze do szpitala straciła świadomość. W ciężkim stanie trafiła na OIOM. Była operowana i potem długo przebywała w śpiączce. Nadal nie wiadomo, czy przeżyje. Wybudziła się tylko na krótką chwilę, otworzyła oczy i je zamknęła. Od grudnia przebywa w Zakładzie Opiekuńczo-Leczniczym Samodzielnego Publicznego Wojewódzkiego Szpitala Specjalistycznego w Chełmie. Potrzebna jej specjalistyczna opieka.

- Trudno mi powiedzieć, jak do tego wypadku doszło, bo mnie przy tym nie było. Ojciec po mnie zadzwonił - mówi brat pani Beaty **Andrzej Krupa**. Pamięta dobrze ten straszny widok, gdy zobaczył siostrę tuż po ataku byka. Miała wgniecioną z tyłu głowy czaszkę.

Rodzina prosi o pomoc

- To pracowita i szczera osoba. Zajmowała się tylko gospodarstwem, innego dochodu nie miała - mówi Andrzej. - Złożyliśmy w KRUS-ie wniosek o odszkodowanie i przyznanie jej renty. Trzeba jednak długo czekać na decyzję urzędu - przyznaje brat.

Tuż po wypadku brat pani Beaty zlikwidował hodowlę bydła. Nie było już komu zajmować zwierzętami. Pan Andrzej pracuje zawodowo, a jego rodzice są już w podeszłym wieku.

- Wiele osób jest poruszonych losem pani Beaty i chce pomóc. Pieniądze zbierają w parafiach. Gmina Kamień założyła specjalne konto, z którego można sfinansować jej dalsze leczenie i rehabilitację. W gminie przy punkcie kasowym jest puszka na datki dla niej. Zorganizujemy też zbiórkę wśród radnych i sołtysów - mówi wójt Stocki.

Jeżeli ktoś chce pomóc, może wpłacić pieniądze na konto: 82818700042003007002610143. Możliwe jest też przekazanie 1 proc. podatku - KRS 0000465707 z dopiskiem „dla Beaty Krupy".

DBEZ

WĘGIEL
SKŁAD OPAŁU „SZYMAŃSKI"
DOWÓZ GRATIS
• Kostka • Orzech • Groszek
ul. Kolejowa 45 a, Chełm
tel. 510 67 13 14
5334

Płomień odpowiedzialne ciepło
Stołpie 31, 22-151 Stołpie
SKŁAD MATERIAŁÓW OPAŁOWYCH
hurt-detal
PELLET • BRYKIET • WĘGIEL
794 318 020 www.plomien.eu
6161

eprasa.pl 1ef079b5ef

Kolejny konkurs na chirurgów

WŁODAWA Szpital we Włodawie ogłosił kolejny, trzeci już konkurs dla lekarzy chirurgów. Poprzednie trzeba było unieważnić, bo nie było chętnych do pracy na oddziale. Dyrekcja placówki liczy, że tym razem lekarze odpowiedzą na ogłoszenie, a zamknięty od stycznia oddział chirurgii ogólnej z pododdziałem urazowo-ortopedycznym będzie mógł wznowić działalność.

- Podejmujemy wszelkie możliwe działania, żeby chirurgia zaczęła funkcjonować jak najszybciej - zapewnia dyrektor szpitala **Teresa Szpilewicz**. I dodaje, że cały czas prowadzone są rozmowy z lekarzami, którzy do tej pory pracowali na oddziale.

Przypominamy, że funkcjonowanie chirurgii zawieszono z początkiem stycznia, na razie na miesiąc. Chirurdzy z Włodawy zażądali podwyżek - 150 złotych za godzinę dyżuru. Dyrekcja szpitala odmówiła, tłumacząc, że to kwota przekraczająca możliwości finansowe placówki.

Szpital poszukuje też obecnie specjalistów na oddział ginekologiczno-położniczy oraz lekarzy, którzy udzielaliby „konsultacji specjalistycznych dla pacjentów ambulatoryjnych i szpitalnych w SPZOZ we Włodawie".

Termin składania ofert mija 21 stycznia. Pracę lekarze mieliby rozpocząć trzy dni później, w poniedziałek 24 stycznia. Szpital oferuje specjalistom umowy o pracę, zlecenie lub kontraktowe. **Faj**

Chirurgów brakuje nie tylko we Włodawie. Powód? Polska chirurgia się starzeje. Średni wiek chirurga ogólnego to 59,5 roku, natomiast największą grupę chirurgów stanowią emeryci powyżej 70. roku życia. Tymczasem brakuje chętnych młodych lekarzy, którzy chcieliby się specjalizować w tej dziedzinie. Obecnie w całej Polsce nieobsadzonych jest ponad 400 rezydentur z chirurgii. Aby uzyskać praktyczną samodzielność, chirurg potrzebuje kilkunastu lat pracy w zawodzie.

WŁODAWA Coraz więcej kobiet nie pracuje i nie szuka pracy

Aktywne, ale... nie na rynku pracy

W Polsce nie pracuje ponad 54 proc. kobiet. Większość ma co najmniej średnie wykształcenie – wynika z danych Głównego Urzędu Statystycznego. Te dane potwierdzają statystyki Powiatowego Urzędu Pracy we Włodawie, gdzie na koniec ubiegłego roku, na 2048 zarejestrowanych bezrobotnych, kobiety stanowiły ponad połowę.

– Kończyłam historię, ale nigdy nie pracowałam w zawodzie. Zaraz po studiach wyjechałam z chłopakiem za granicę. Chcieliśmy zarobić trochę pieniędzy i wrócić. Zostaliśmy prawie 5 lat. Po powrocie do kraju pobraliśmy się, niedługo potem zaszłam w ciążę. Dziś mamy trójkę dzieci, jestem pełnoetatową mamą. Mąż jest jedynym żywicielem rodziny – mówi nasza Czytelniczka.

Z kolei 36-letnia **Anna** pracuje dorywczo. W jej rodzinie na utrzymanie też zarabia mąż. – Jest zawodowym kierowcą. Dużo wyjeżdża, ja dbam o dom i zajmuję się synem – przyznaje kobieta.

W Powiatowym Urzędzie Pracy we Włodawie zarejestrowanych jest 1089 pań. – To ponad połowa wszystkich bezrobotnych – informuje **Ewa Osowiec**, p.o. dyrektora włodawskiego PUP. I dodaje, że większość niepracujących mieszkanek Włodawy i powiatu to osoby pochodzące ze wsi. Aż 795 to osoby długotrwale bezrobotne.

Jeśli chodzi o wiek, największą grupę stanowią kobiety w wieku do 30. roku życia (prawie 300) oraz panie po „pięćdziesiątce" (185). Wyższe i średnie wykształcenie ma prawie pół tysiąca kobiet zarejestrowanych w urzędzie pracy, ponad 220 kończyło szkoły zawodowe, niewiele więcej – podstawówki i gimnazja.

– We Włodawie trudno o dobrą pracę. Dlatego od czasu do czasu wyjeżdżam za granicę, opiekuję się osobami starszymi. Tu, nawet jeśli są jakieś oferty, to głównie dla mężczyzn – powiedziała nam włodawianka w wieku 50+.

Powiatowy Urząd Pracy stara się aktywizować mieszkanki Włodawy i powiatu włodawskiego, organizując dla nich specjalistyczne kursy. – W ubiegłym roku przeprowadziliśmy wiele szkoleń dedykowanych kobietom np.: sprzedawca z obsługą komputera i kasy fiskalnej, sprzedawca z elementami marketingu i psychologii sprzedaży, pracownik ds. kadrowych i płacowych czy opiekun w żłobku i klubie dziecięcym – wylicza Ewa Osowiec.

Zarejestrowane w PUP panie mogły się też uczyć kroju i szycia, obsługi komputera, było też szkolenie dla kosmetyczek. – Pracę znalazło 1298 zarejestrowanych u nas bezrobotnych, z czego 696 stanowiły kobiety. Staż podjęły ogółem 294 osoby, w tym 214 kobiet – mówi p.o. dyrektora włodawskiego urzędu pracy.

32 kobiety rozpoczęły własną działalność gospodarczą. – Znajoma jest kosmetyczką, robi paznokcie i różne zabiegi na twarz. Przyjmuje w domu albo jeździ do klientek. Radzi sobie całkiem nieźle i co ważne, sama ustala swój grafik. Bardzo jej kibicuję – usłyszeliśmy od pochodzącej z Włodawy pani **Moniki.**

Obecnie na stronie Powiatowego Urzędu Pracy we Włodawie jest sześć ofert pracy. Trzy mogą być dedykowane kobietom: nauczyciel przedszkola, pracownik ds. administracyjno-biurowych oraz asystent rodziny. W powiecie poszukiwani są też mechanicy samochodowi i budowlańcy.

Stopa bezrobocia w powiecie włodawskim wynosi 14,5 proc. **Faj**

Wójt gminy Hańsk podsumowuje miniony rok

Pomimo ograniczeń, jakie niesie pandemia, 2021 rok nie odbiegał od innych inwestycjami i wydarzeniami, a zadania zaplanowane w budżecie zostały wykonane. Należy zaznaczyć, że część mniejszych imprez rozrywkowo-kulturalnych nie odbyła się, ale te główne, cykliczne, jak: Dzień Pszczelarza, Powiatowy Przegląd Widowisk Obrzędowych, Przegląd Teatrów Dziecięcych, Biegi Niepodległości, zawody strzeleckie , jak zawsze cieszyły mieszkańców i naszych gości.

Gmina Hańsk rocznie wydaje na kulturę średnio 600 tys. zł. Finansowo wspieramy stowarzyszenia i koła gospodyń wiejskich, które realizują swoje programy. By mogły w pełni wykorzystać swój potencjał, gmina - oprócz dotacji - zapewniła 82 tyś zł na doposażenie świetlic i domów kultury, w których działają. W kolejnych latach planowane są ich modernizacje z udziałem środków unijnych.

W trosce o lepsze warunki dla rozwoju turystki i rekreacji samorząd wybudował zadaszenia turystyczne w Żdżarce i Ujazdowie oraz siłownie zewnętrzne w Osowie i Hańsku.

Gmina Hańsk nie tylko wspiera rządowy program Czyste Powietrze, ale stworzyła możliwość likwidacji tzw. kopciuchów, przeznaczając z własnego budżetu 100 tys. zł na zakup kotłów na ekologiczne paliwo. Rolnicy mogli bezpłatnie pozbyć się ze swoich gospodarstw nagromadzonej przez lata foli rolniczej. Gmina wzięła na siebie ciężar jej utylizacji. Przedsięwzięcie zostało dofinansowane przez Narodowy Fundusz Ochrony Środowiska i Gospodarki Wodnej.

Dzięki otrzymanym dotacjom znacząco poprawił się stan dróg w gminie. Wykonaliśmy drogi asfaltowe w Kulczynie Kolonii, Kulczynie oraz w Ujazdowie i Dubecznie. Wspólnie z przedsiębiorcą z Hańska Panem Mariuszem Świecą wyremontowaliśmy drogę na cmentarz parafialny w Hańsku. Mieszkańcy nie mają już powodu do narzekań, że chodzą i jeżdżą po błocie. Powstała też nawierzchnia asfaltowa na ulicy Przemysłowej w Hańsku. Na to zadanie dostaliśmy wsparcie z rządowego funduszu dróg.

Gmina Hańsk nie tylko dba o swoje drogi, ale jest też inicjatorem remontów i budowy dróg powiatowych. Do budowy chodnika i części odcinka drogi w Osowie zaangażowana została, oprócz Starostwa Powiatowego we Włodawie, również działająca tutaj Wspólnota Gruntowa.

Dzięki udziałowi Nadleśnictwa Sobibór znacząco podniesiono standard drogi powiatowej gruntowej Macoszyn-Hańsk.

W perspektywie są kolejne budowy i modernizacje dróg gminnych. Przygotowaliśmy już dwie dokumentacje techniczne: na budowę drogi Szcześniki-Dubeczno (3,2 km) oraz ul. Sportowej w Dubecznie.

W naszym budżecie na 2022 zaplanowaliśmy także następujące zadania:

- budowa kompleksu dróg wokół ulicy Polnej (2,1 mln zł)
- modernizacja stadionu w Dubecznie (860 tys. zł)
- budowa ulicy Sportowej (ok. 600 tys. zł)
- modernizacja gospodarki wodno-ściekowej (zadanie wieloletnie ze względu na zakres i koszty -szacowane jest na ok. 4,5 mln zł)
- rozbudowa remizo-świetlicy w Hańsku (1,4 mln zł)
- budowa zadaszenia turystycznego w Szcześnikach oraz innych urządzeń w ramach nowego naboru do Lokalnej Grupy Działania.
- uczestnictwo wspólnie z powiatem w budowie i remoncie dróg powiatowych: Hańsk-Urszulin, Wojciechów-Serniawy i w Osowie na łączną kwotę ok. 600 tys. zł.

Marek Kopieniak
Wójt gminy Hańsk

6459

eprasa.pl 1ef079b5ef

Samolocik na usługach przemytników

POW. CHEŁMSKI Pomysłowość przemytników nie zna granic. Do transportu niedozwolonych środków wykorzystywali mały, zdalnie sterowany samolot. Niestety uległ wypadkowi, stracił skrzydło i spadł w lesie. Znaleźli go leśnicy.

Można powiedzieć, że to było nietypowe znalezisko. W rejonie Leśnictwa Ostrowy, w okolicach Świerż, bezpośrednio przy granicy wśród krzaków, leśniczy znalazł mały samolocik. Dokładniejsze oględziny pozwoliły ustalić, że nie była to zabawka, a maszyna niewielkich rozmiarów wykorzystywana do przemytu niedozwolonych środków. Lekka konstrukcja samolotu umożliwiała przelot na dłuższych dystansach, a wszystko dzięki zaawansowanej elektronice znajdującej się na pokładzie, w tym m.in. wysokowydajnych akumulatorów, silników elektrycznych i technologii GPS.

– Straż Graniczna i inne służby mundurowe odpowiedzialne za zapewnienie bezpieczeństwa publicznego coraz częściej spotykają się z tego typu próbami nielegalnego transportowania towarów. W opisywanej sytuacji najprawdopodobniej zawiodła elektronika, przez co maszyna nie dotarła do miejsca docelowego – informuje inspektor Straży Leśnej w RDLP w Lublinie, **Marek Dziaduszyński**. Jego zdaniem, jest to jeden z wielu przypadków uzasadniających konieczność wyposażania Straży Leśnej w nowoczesny sprzęt pozwalający na monitorowanie terenów leśnych administrowanych przez Lasy Państwowe. Wysokiej jakości monitoring mobilny od pewnego czasu znajduje się na wyposażeniu posterunków Straży Leśnej.

- Opisywany przypadek wskazuje również na potrzebę zacieśniania współpracy pomiędzy naszą formacją a innymi służbami mundurowymi odpowiedzialnymi za zapewnienie porządku publicznego - dodaje.

Mieszkańcy terenów przygranicznych wcale się nie dziwią tego typu znaleziskom. Jeszcze częściej trafiają się w terenie przygranicznym rozbite drony. W ubiegłym roku motolotniarz spadł na pola w okolicach Maziarni. Szukała go policja i straż graniczna. Jego maszynę odkryli wezwani na pomoc strażacy z OSP w Wojsławicach.

- Jako mieszkaniec Świerż mogę powiedzieć, że nie jest to coś wyjątkowego. W odległości 100 metrów od granicy przemyt jest na porządku dziennym, a raczej nocnym i odbywa się za pomocą różnych środków. Towary są przeprawiane przez rzekę Bug łodziami. A z tych bardziej nowoczesnych maszyn używanych przez przemytników można wymienić też drony - mówi **Piotr Kosmala**, rzecznik w Nadleśnictwie Chełm. **DBEZ**

Chciała sprzedać, straciła pieniądze

CHEŁM Kolejna chełmianka stała się ofiarą internetowego oszustwa. Na jednym z portali sprzedażowych wystawiła sukienkę. Kupujący okazał się oszustem. Straciła ponad 8 tysięcy złotych.

W poniedziałek (10 stycznia) do dyżurnego komendy zgłosiła się 27-letnia chełmianka, która poinformowała policjantów o oszustwie internetowym.

- Z jej relacji wynikało, że wystawiła na portalu ogłoszeniowym do sprzedaży używaną sukienkę. Zaraz po tym skontaktowała się z nią osoba, która chciała ją nabyć – mówi komisarz **Ewa Czyż**, rzeczniczka prasowa KMP w Chełmie. - W tym celu przysłała link do płatności, z którego skorzystała pokrzywdzona. Logując się do bankowości mobilnej, zatwierdziła przesłany jej kod i podała dane karty bankomatowej. To umożliwiło oszustom wypłatę pieniędzy z rachunków bankowych, do których miała dostęp.

Straty poszkodowana oszacowała na ponad 8 tysięcy złotych. Policjanci wyjaśniają okoliczności tej sprawy.

- Apelujemy o zachowanie ostrożności przy internetowych transakcjach. Pamiętajmy, aby nie korzystać z przesyłanych nam linków do płatności – dodaje Czyż. - Logując się na rachunki bankowe, korzystajmy tylko z autoryzowanych stron. Oczekując na wpłatę za sprzedany przedmiot, na żadnym etapie transakcji nie powinniśmy podawać danych karty i zatwierdzać kodów autoryzacyjnych. **(apm)**

Do aresztu za narkotyki

CHEŁM Kryminalni z chełmskiej komendy zatrzymali 25-latka, który miał przy sobie prawie 300 gramów marihuany. Mężczyzna usłyszał już zarzuty posiadania znacznej ilości narkotyków.

Do zatrzymania doszło w połowie ubiegłego tygodnia na klatce schodowej budynku mieszkalnego w centrum Chełma. Policjanci przypuszczali, że mieszkający tam 25-latek może posiadać narkotyki.

- Był bardzo zaskoczony widokiem czekających na niego policjantów. Funkcjonariusze przeszukali mężczyznę. Pod odzieżą znaleźli i zabezpieczyli blisko 300 gramów marihuany w foliowej torebce – mówi komisarz **Ewa Czyż**, rzeczniczka prasowa Komendy Miejskiej Policji w Chełmie.

25-latek został doprowadzony do prokuratury, gdzie przedstawiono mu zarzut posiadania znacznych ilości narkotyków. Za to przestępstwo grozi mu do 10 lat pozbawienia wolności. Sąd orzekł wobec niego środek zapobiegawczy w postaci tymczasowego aresztowania na trzy miesiące. **(apm)**

Kosztowna przejażdżka

GM. HAŃSK Od nowego roku surowsze mandaty dostają nie tylko kierowcy, ale także rowerzyści. Mieszkaniec gminy Hańsk musiał zapłacić 2,5 tysiąca złotych, bo jechał jednośladem, mimo że w organizmie miał prawie 1,5 promila alkoholu.

Przypominamy, że od 1 stycznia obowiązuje nowy taryfikator mandatów za wykroczenia drogowe. Warto zapoznać się z wprowadzonymi zmianami, aby nie dostać szoku podczas policyjnej kontroli.

- Nieznajomość nowych regulacji prawnych przez kierujących nie będzie miała wpływu na sposób ich egzekwowania przez funkcjonariuszy - zapewnia sierżant sztabowa **Elwira Tadyniewicz** z Komendy Powiatowej Policji we Włodawie.

Tak było ostatnio, gdy policjanci z Urszulina zatrzymali do kontroli drogowej 55-letniego rowerzystę. Wpadł, bo nie mógł utrzymać toru jazdy. Badanie alkomatem potwierdziło przypuszczenia mundurowych – mężczyzna miał w organizmie ponad 1,5 promila alkoholu. Zgodnie z nowymi przepisami policjanci nałożyli na niego mandat karny w wysokości 2500 złotych.

Zmiany w taryfikatorze wprowadziły między innymi wyższe kary za wykroczenia polegające na kierowaniu po użyciu alkoholu (między 0,2 promila a 0,5 promila) – mandat w tym przypadku wynosi 1 000 złotych. Z kolei, jeśli kierujący jest w stanie nietrzeźwości (ma powyżej 0,5 promila alkoholu we krwi), zostanie ukarany mandatem w wysokości 2500 zł.

- Pamiętajmy też, że nietrzeźwy kierujący - bez znaczenia, jakim porusza się pojazdem - stanowi duże zagrożenie w ruchu drogowym. Może przyczynić się do tragicznych w skutkach wypadków drogowych. Apelujemy zatem o rozsądek na drodze oraz przestrzeganie przepisów! – dodaje **Tadyniewicz**. **(apm)**

Obywatelski pościg za pijaną kierującą

GM. HANNA Wielkie brawa dla mieszkanki Włodawy, która na drodze wojewódzkiej w Dołhobrodach zatrzymała pijaną kierującą.

Do zdarzenia doszło 9 stycznia po godzinie 16. 53-latka z gminy Hanna, jadąca skodą, podczas wymijania zjechała z osi jezdni, uderzyła lusterkiem w mitsubishi i uciekła z miejsca zdarzenia. Poszkodowana bez chwili wahania zaczęła ją gonić. Gdy ją wyprzedziła, zastawiła jej drogę swoim autem. Potem wyjęła kluczyki ze stacyjki skody. Jej pasażer zawiadomił policję.

Mundurowi ustalili, że uciekinierka miała w organizmie ponad 1,8 promila alkoholu. Teraz 53-latka odpowie przed sądem za swoje bezmyślne zachowanie na drodze. Grozi jej kara pozbawienia wolności do lat 2, konsekwencje finansowe i zakaz kierowania pojazdami.

- Na postawę godną naśladowania zasługuje mieszkanka Włodawy, która swoim konsekwentnym działaniem uniemożliwiła dalszą jazdę nietrzeźwej kierującej. Jej właściwe zachowanie pozwoliło najprawdopodobniej uniknąć tragedii na drodze – mówi sierżant sztabowa **Elwira Tadyniewicz**, rzeczniczka prasowa Komendy Powiatowej Policji we Włodawie. - Gdy widzimy osobę, która chce jechać pojazdem, a wcześniej spożywała alkohol, zróbmy wszystko, żeby jej to uniemożliwić. Jeżeli zaś widzimy pijanego na drodze, należy przede wszystkim powiadomić służby, dzwoniąc pod numer 112. Pamiętajmy, że od naszej postawy może zależeć czyjeś życie. **(apm)**

Notoryczny pirat zatrzymany w pościgu

GM. FAJSŁAWICE Do 5 lat więzienia grozi 63-latkowi, który nie zatrzymał się do kontroli drogowej i uciekał przed policjantami. Okazało się, że kilka dni wcześniej stracił już prawo jazdy za inne przewinienia za kierownicą.

Mieszkaniec gminy Fajsławice został namierzony przez krasnostawską drogówkę w Łopienniku Podleśnym. Mundurowi chcieli go zatrzymać, bo nie zastosował się do zakazu wyprzedzania. Kierowca citroena zignorował jednak sygnały świetlne i dźwiękowe i ruszył do ucieczki.

- Po kilkukilometrowym pościgu funkcjonariusze zatrzymali kierowcę, uniemożliwiając mu dalszą jazdę. Jak się okazało po zbadaniu alkomatem, był trzeźwy. Po sprawdzeniu w policyjnych bazach danych mundurowi ustalili, że 63-latek niedawno stracił prawo jazdy w związku z innymi przewinieniami w ruchu drogowym - informuje mł. asp. **Jolanta Babicz**, oficer prasowa Komendy Powiatowej Policji w Krasnymstawie.

Kilka dni wcześniej stracił prawo jazdy, bo w Fajsławicach przekroczył dozwoloną prędkość w terenie zabudowanym o 65 km/h. Dostał wówczas 2 tys. zł mandatu i 10 punktów karnych. Teraz będzie odpowiadał przed sądem. Grozi mu kara więzienia od 3 miesięcy do 5 lat. Dodatkowo mężczyzna odpowie za inne wykroczenia drogowe, których dopuścił się w trakcie ucieczki przed mundurowymi. **GD**

Słony mandat za kolizję

GM. RUDNIK 1100 zł mandatu dostał 38-latek za spowodowanie kolizji w Płonce. Miał szczęście, że kierującej renaultem nic poważnego się nie stało.

fot. Policja Krasnystaw

Do groźnie wyglądającego zdarzenia doszło w środę w godzinach porannych. Z ustaleń krasnostawskich policjantów wynika, że 34-letnia mieszkanka gminy Rudnik skręcała w lewo w kierunku własnej posesji. Niemal w tym samym czasie chciał ją wyprzedzić kierowca audi. Szybko przekonał się, że jego decyzja była zbyt pochopna. W okamgnieniu osobówki znalazły się w rowie.

- Oboje kierujący byli trzeźwi. Kobieta została odwieziona do szpitala. Na szczęście badania wykazały jedynie ogólne potłuczenia. Za spowodowanie zagrożenia 38-latek został ukarany wysokim mandatem. Policjanci zatrzymali również dowody rejestracyjne obu pojazdów - informuje młodsza aspirant **Jolanta Babicz**, oficer prasowa Komendy Powiatowej Policji w Krasnymstawie. **GD**

eprasa.pl 1ef079b5ef

WŁODAWA W tym roku miasto przygotuje projekt inwestycji

Bazar przy Sanguszki doczeka się remontu

Włodawski ratusz planuje modernizację kolejnego miejskiego targowiska. Chodzi o bazar przy ul. Sanguszki, który podobnie jak ten przy Lubelskiej, ma przejść gruntowny lifting.

- W tym roku planujemy przygotować projekt, dokumentację techniczną inwestycji. Jeśli wszystko pójdzie zgodnie z planem, prace ruszą w 2023 roku - informuje **Leszek Wiatrowski**, kierownik wydziału inwestycji i rozwoju urzędu miasta.

Na bazarze przy ul. Sanguszki mieszkańcy Włodawy kupują od lat. - Handlują tu głównie rolnicy i plantatorzy. Przychodzę, bo mam pewność, że jajka, warzywa i owoce, które tu sprzedają, są dobre, świeże i ekologiczne - mówi pan **Rafał**, który mieszka na obrzeżach miasta. - Zaopatrujemy się tu także w miody z domowej pasieki - dodaje.

Na targu można też kupić ubrania, rośliny, rękodzieło, a czasem również sprzęt kuchenny czy ogrodowy.

Targowisko faktycznie wymaga modernizacji. - Na placu nie ma stoisk z prawdziwego zdarzenia. Wielu handlujących wykłada towary na ziemi. Nie ma alejek, jest za to bałagan - przyznaje jeden z handlarzy. - Teren przydałoby się też wyrównać - dodaje mężczyzna.

Miejscy urzędnicy zapewniają, że plac zostanie zagospodarowany. - Chcemy, żeby bazar przy Sanguszki stał się miejscem przyjaznym, zarówno dla handlujących tu osób, jak i ich klientów - mówi na miejskich vlogu burmistrz Włodawy **Wiesław Muszyński**. - W planach jest m.in. stworzenie nowych stoisk, gdzie sprzedający mogliby wykładać swoje towary. Chciałbym, żeby to miejsce wyglądało podobnie, jak targ przy ul. Lubelskiej - tłumaczy.

Mieszkańcy liczą, że burmistrz dotrzyma słowa. - Ten plac naprawdę wymaga liftingu. Tym bardziej że znajduje się właściwie w centrum miasta, tuż przy odwiedzanej przez turystów synagodze. Nie powinien szpecić - uważa pani **Anna**, rodowita włodawianka. **Faj**

Nasze licea daleko w rankingu

WŁODAWA Poznaliśmy najlepsze licea i technika według rankingu Perspektywy 2022. Włodawa nie ma niestety powodów do zadowolenia.

I Liceum Ogólnokształcące im. Tadeusza Kościuszki uplasowało się dopiero na 29 miejscu w województwie i 626 pozycji w kraju, otrzymując tzw. brązową tarczę. To wynik zdecydowanie gorszy niż w ubiegłym roku. Wtedy I LO znalazło się na 448 pozycji.

Daleko w tyle jest też II LO im. Andrzeja Frycza Modrzewskiego, które nie załapało się do pierwszego tysiąca zestawienia. Na liście liceów z Lubelszczyzny jest dopiero na 62 miejscu. Podobny wynik szkoła osiągnęła w zeszłym roku. Z kolei w 2020 roku była na 975 pozycji w kraju.

W tegorocznym rankingu wzięto pod uwagę dane 1256 liceów ogólnokształcących i 1165 techników, które spełniły tzw. kryterium wejścia. Oznacza to, że w tych szkołach w maju 2021 r. maturę zdawało minimum 12 maturzystów, a średnie wyniki z języka polskiego i matematyki, zdawanych obowiązkowo, były nie niższe niż 0,75 średniej krajowej.

W województwie najlepiej wypadło I LO im. Stanisława Staszica (31 miejsce na liście krajowej), a wśród techników, które zakwalifikowały się do rankingu - Technikum Elektroniczne im. Obrońców Lublina 1939 r. (5 miejsce na liście krajowej). **Faj**

Sprawdzą wiedzę o samorządzie

POW. WŁODAWSKI Rusza IV powiatowy test o samorządzie terytorialnym. Do wygrania jest tablet oraz inne nagrody rzeczowe. Organizatorzy zapraszają szkoły z całego regionu.

ZSZ nr 1 i II LO we Włodawie zapraszają do udziału w „Teście wiedzy o samorządzie terytorialnym", który odbędzie się internetowo lub stacjonarnie, w zależności od sytuacji epidemicznej. Jest to wyjątkowy konkurs wiedzy, którego organizatorami są: Starostwo Powiatowe we Włodawie, Urząd Miejski we Włodawie oraz ZSZ nr 1 i II LO. Celem konkursu wiedzy jest wspieranie zainteresowania uczniów i poszerzenie ich wiedzy na temat funkcjonowania poszczególnych organów gminy i powiatu, wydatkach tych władz, możliwościach wpływu obywateli na lokalne władze.

24 stycznia rozpocznie się rejestracja szkół i uczestników konkursu. Będzie polegać na zapisaniu się poprzez specjalny druk zgłoszeniowy. Konkurs planowany jest na 8 kwietnia i będzie składać się z testu wiedzy.

- Główna nagroda jest bardzo atrakcyjna, ponieważ do wygrania jest tablet. Pozostali laureaci otrzymają nagrody rzeczowe, takie jak: zegarki, smartwatche, głośniki itp. Zachęcamy chętnych do rejestracji. Wszystkie niezbędne informacje i formularze znajdują na stronie www.2lo.wlodawa.pl - informuje **Małgorzata Oleniak**, koordynatorka testu.

Źródłem wiedzy, jaka jest potrzebna na konkursie, są: podręcznik Wiedzy o Społeczeństwie dla klasy 8 oraz ustawa z dnia 8 marca 1990 r. o samorządzie gminnym i ustawa z dnia 5 czerwca 1998 r. o samorządzie powiatowym. **kk**

Już jest płyta o Włodawie

WŁODAWA 11 stycznia odbyło się oficjalne przekazanie burmistrzowi miasta Wiesławowi Muszyńskiemu płyt z Kantatą o Włodawie. Towarzystwo Muzyki Chóralnej Vlodaviensis, we współpracy ze Stowarzyszeniem Twórców Kultury Nadbużańskiej, opracowało projekt dzieła muzycznego upamiętniającego historię naszego miasta, jego kulturę i tradycję.

Fot. Chór Ziemi Włodawskiego „Vlodaviensis".

Słowa do dziesięciu utworów wchodzących w skład kantaty zostały wybrane z bogatej twórczości włodawskich poetów. Muzykę, aranżacje na kwartet smyczkowy i fortepian, a także partie wokalne i chóralne do tych utworów przygotował magister sztuki muzycznej i dyrygent Chóru Ziemi Włodawskiej Vlodaviensis **Marcin Obuchowski**. Partie solowe wykonują mieszkanka Włodawy: **Alicja Karpiuk** i Marcin Obuchowski, zaś partie chóralne w podziale na cztery głosy Chór Ziemi Włodawskiej „Vlodaviensis".

Premierowe wykonanie kantaty odbyło się w 2019 r. podczas gali jubileuszowej z okazji 485-lecia nadania praw miejskich Włodawie. Wydanie płyty CD z kantatą „W kalejdoskopie wspomnień" zostało sfinansowane ze środków gminy miejskiej Włodawa.

Aby otrzymać płytę, należy zgłosić się do Towarzystwa Muzyki Chóralnej Vlodaviensis lub urzędu miasta. **kk**

Angielskie kartki w przedszkolu

WŁODAWA 10 stycznia w Przedszkolu Miejskim nr 1 odbyło się rozstrzygnięcie rodzinnego konkursu na anglojęzyczną kartkę świąteczną „Les't spread the love for Christmas", którego organizatorką była Izabela Lewis, nauczycielka języka angielskiego.

Fot. Przedszkole Miejskie nr 1

Na konkurs wpłynęło 26 kartek o tematyce świątecznej. Celem konkursu było m.in.: motywowanie dzieci do nauki j. angielskiego, utrwalenie i wykorzystywanie poznanego słownictwa oraz rozwijanie zdolności manualnych i kreatywności.

Jury w składzie: **Edyta Bironi-Maik** - nauczycielka j. angielskiego, **Renata Ślązak** - nauczycielka religii ze SP nr 3 we Włodawie oraz dyrektor przedszkola - **Renata Torbicz**, postanowiło nagrodzić 10 prac i przyznać po trzy miejsca w dwóch kategoriach wiekowych. W kategorii 3-4 latki: wygrała **Helena Telepko** z grupy „Wiewióreczki", drugie miejsce zajęli **Amelia Mazurek** z grupy „Kasztanki" oraz **Wojciech Kozłowski** z grupy „Wiewióreczki", trzecie miejsce - **Antonina Dados** z grupy „Wiewióreczki".

W kategorii 5-6 latki nagrody otrzymali: pierwsze miejsce - **Julia Mazurek** z grupy „Pszczółki", **Oskar Olejarski** z grupy „Jeżyki" oraz **Maja Piwońska** z grupy „Dzwoneczki", drugie miejsce – **Jan Rosa** z grupy „Dzwoneczki", trzecie miejsce – **Jakub Bochen** z grupy „Pszczółki" oraz **Michalina Dymel** z grupy „Jeżyki". **kk**

Krótko z Włodawy i okolic

Powiedz, jak ogrzewasz dom

„Złóż deklarację o źródłach ogrzewania budynków" - przypominają mieszkańcom urzędy gmin we Włodawie, Woli Uhruskiej, Wyrykach i Starym Brusie. Taką informację muszą podać właściciele i zarządcy budynków mieszkalnych i niemieszkalnych.

W przypadku źródła ciepła i spalania paliw, które zostało uruchomione przed 1 lipca ubiegłego roku - deklaracje można składać do końca czerwca.

Jeśli źródło ciepła zostało zamontowane po 1 lipca - macie 14 dni (od dnia jego uruchomienia) na dostarczenie odpowiedniego oświadczenia. Wypełniony formularz można złożyć osobiście w urzędzie gminy. Można go też wysłać drogą elektroniczną. Szczegóły znajdują się na stronie: www.zone.gung.gov.pl

Podziel się bajką lub wierszykiem

Pamiętacie kołysanki, śpiewane wam przez babcię w dzieciństwie? Znacie historyjki przekazywane w rodzinie z pokolenia na pokolenie? A może w głowie utkwiły wam bajki, przy których kiedyś zasypialiście? Jeśli tak, podzielcie się nimi z pracownikami Muzeum Zespołu Synagogalnego we Włodawie.

„Nie możemy pozwolić, by tak cenne formy językowe odeszły w zapomnienie. Stąd też inicjatywa, jaką jest wydanie tomiku, w którym zawarte byłyby tego typu przekazy charakterystyczne dla regionu Polesia Zachodniego" - czytamy na profilu facebookowym placówki.

Historyjki, bajki, wierszyki i wyliczanki z dawnych czasów można „wkleić" w komentarzu pod postem, wysłać je do muzeum w wiadomości Messenger, albo drogą elektroniczną na adres e-mail: poczta@muzeumwlodawa.pl.

Apteki ustaliły dyżury

Rada Powiatu Włodawskiego ustaliła, które apteki będą dyżurowały nocą i w święta. Nowy harmonogram dyżurów będzie obowiązywał przez najbliższe pół roku, do końca czerwca. Chodzi o apteki działające na terenie miasta Włodawa.

W tym tygodniu dyżury nocne będą mieć kolejno (zaczynając od 17 stycznia): apteka przy: al. Piłsudskiego 115, 1000-lecia Państwa Polskiego 3/9, Rynek 18, Wojska Polskiego 1, Piłsudskiego 22, Piłsudskiego 4 oraz Jana Pawła II 19. Z kolei w najbliższą niedzielę (23 stycznia) dyżur świąteczny przypadł aptece przy ul. Mielczarskiego 9.

Trwa zbiórka dla pogorzelców

Ponad 28 tys. złotych jest już na koncie pogorzelców z Okuninki. Przypominamy: polsko-włoskiemu małżeństwu, które prowadziło niewielką pizzerią i lodziarnię, spłonął lokal usługowy i wszystkie znajdujące się wewnątrz sprzęty. Straty oszacowano na pół miliona złotych.

W pomoc lokalnym przedsiębiorcom zaangażowali się okoliczni mieszkańcy i klienci. Pieniądze dla pogorzelców zbierane są przez portal zrzutka.pl. Do tej pory wsparcia udzieliło ponad 230 osób. **Faj**

eprasa.pl 1ef079b5ef

GMINA HAŃSK Prokuratura umorzyła postępowanie w sprawie tragicznego wypadku

Zwęglone zwłoki w aucie

fot. KPP Włodawa

Nikt nie przyczynił się do śmierci 67-letniego warszawiaka - uznali śledczy. Spłonął w samochodzie, którym nagle zjechał z drogi. Prawdopodobnie zasłabł za kierownicą.

Śledztwo w tej sprawie umorzyła już Prokuratura Rejonowa we Włodawie z powodu braku znamion czynu zabronionego. Wszystko wskazuje na to, że mężczyzna miał problemy natury krążeniowej i w pewnym momencie podczas jazdy stracił przytomność. Jak wyszło z badań, nie miał we krwi alkoholu.

Jego zwłoki znaleziono w spalonej skodzie octavii, przewróconej na dach na poboczu drogi w Szcześnikach w gminie Hańsk. Policjanci ustalili, że do wypadku doszło 2 października ub. r. Samochód na prostym odcinku drogi nagle zjechał na pobocze.

Auto dachowało, a następnie stanęło w płomieniach. Jak ustalono, pożar wybuchł w wyniku zapalenia się oleju napędowego lub innych substancji od rozgrzanych elementów silnika. **(apm)**

Paliło się w suszarni

fot. OSP Wojsławice

GM. LEŚNIOWICE Mienie wartości około 100 tys. złotych uratowali strażacy podczas pożaru zakładu produkującego pellet w Sielcu.

Ogień wybuchł w środę (12 stycznia) rano, akcja trwała ponad 4 godziny. Brali w niej udział strażacy z chełmskiej jednostki i ochotnicy z Wojsławic, Leśniowic i Kamienia.

Ratowników wezwali pracownicy zakładu, gdy zauważyli, że pali się drewno w suszarni bębnowej. Próbowali sami opanować płomienie, ale dostęp do źródła ognia był bardzo trudny. By je ugasić, strażacy musieli wyciąć otwór w podajniku, przez który wpuścili do środka pianę gaśniczą oraz wodę. Zadaniem jednostek OSP było zabezpieczenie budynków oraz terenów przylegających do miejsca, w którym wybuchł pożar. **(apm)**

Farbowana policjantka znów zaatakowała

WŁODAWA 86-letnia włodawianka o mały włos padła ofiarą oszusta. „Halo, ciociu miałam wypadek i pilnie potrzebuję 100 tysięcy złotych" - usłyszała w słuchawce telefonu. Gdyby nie pojawił się u niej wnuk, kto wie, czy nie oddałaby oszustce oszczędności życia.

Telefon od rzekomej siostrzenicy 86-latka odebrała w czwartek (13 stycznia). Następnie w słuchawce odezwała się kobieta, która poinformowała ją, że jest policjantką i potwierdziła „legendę" o wypadku. Pieniądze miały być przeznaczone na kaucję dla krewnej. Dzięki nim miałaby uniknąć aresztu.

Na szczęście próbę oszustwa przerwał wnuk 86-latki, który pojawił się u niej podczas rozmowy telefonicznej. Gdy fałszywa policjantka go usłyszała, szybko się rozłączyła i dzięki temu seniorka nie straciła pieniędzy.

- Niestety, takie sytuacje nie zawsze mają szczęśliwy finał. Zdarza się, że taka rozmowa prowadzi do utraty oszczędności życia – mówi sierżant sztabowa **Elwira Tadyniewicz**. - Bądźmy czujni. Sposób postępowania oszustów jest w każdym przypadku podobny. Najpierw dzwoni osoba podająca się za członka rodziny i przedstawia trudną sytuację życiową. Następnie kontakt nawiązuje kolejny przestępca podający się za „policjanta", aby potwierdzić przekazywaną wcześniej informację. Po przekazaniu żądanej kwoty kontakt urywa się.

Policja nieustannie apeluje do osób starszych oraz ich rodzin o zwiększenie czujności i rozmawianie o metodach oszustów, oraz zasadach bezpieczeństwa.

- Nie przekazujmy żadnych pieniędzy osobom, które telefonicznie podają się za członków twojej rodziny. Sprawdźmy, czy jest to prawdziwy krewny, oddzwońmy do niego lub skontaktujmy się z innymi członkami rodziny, którzy mogą potwierdzić, że jest to ta osoba, za którą się podaje oraz czy rzeczywiście potrzebuje takiej pomocy, o jaką prosi. Nie działajmy pod wpływem emocji, dajmy sobie czas do namysłu i sprawdzenia informacji. W razie jakichkolwiek wątpliwości powinniśmy niezwłocznie powiadomić policję, dzwoniąc pod numer 112 albo zgłaszając się do najbliższej jednostki. Policjanci sprawdzą każdy taki sygnał - zapewnia policjantka. **(apm)**

OGŁOSZENIE

Zarząd Chełmskiej Spółdzielni Mieszkaniowej w Chełmie zawiadamia, że **w dniu 02.02.2022 r. o godz. 11^{00}** w sali nr 208 przy ul. Lwowskiej 51 odbędzie się przetarg ustny nieograniczony licytacyjny na najem na czas nieokreślony lokalu użytkowego położonego w Chełmie:

ul. Al. Piłsudskiego 11 B (piwnica) o pow. 16,80 m^2 .
Cena wywoławcza za najem lokalu – 6,00 zł/1m^2 (netto)+ koszty: fundusz remontowy – 0,30zł/1m^2 , energia elektryczna wspólnego użytku – 0,21 zł/1m^2 , wywóz nieczystości stałych + podatek VAT
Wadium w kwocie 1.000,00 zł.

Warunkiem przystąpienia do przetargu jest wniesienie wadium najpóźniej w dniu przetargu na konto Chełmskiej Spółdzielni Mieszkaniowej w BGŻ BNP PARIBAS SA O/Chełm nr 12 2030 0045 1110 0000 0011 1730.
Osoba fizyczna uczestnicząca w przetargu musi okazać dowód wpłaty wadium oraz dowód tożsamości, natomiast Firma winna okazać dowód wpłaty wadium oraz aktualny wypis z rejestru przedsiębiorców.
Oferenci przystępujący do przetargu mają obowiązek złożyć komisji przetargowej oświadczenie na piśmie,że:
1. Zapoznali się z niniejszym ogłoszeniem przetargowym i przyjęli jego treść do wiadomości.
2. Zapoznali się ze stanem technicznym lokalu użytkowego.
3. Zapoznali się z projektem umowy najmu (dostępny na stronie internetowej **www.chsm.chelm.pl**).
Wpłacone wadium nie podlega zwrotowi i przechodzi na Spółdzielnię jeżeli:
- żaden z uczestników przetargu nie zaoferuje ceny najmu co najmniej równej kwocie wywołania plus jedno postąpienie,
- osoba, która przystąpiła do przetargu (tj. wpłaciła wadium i przed rozpoczęciem przetargu nie zgłosiła chęci wycofania się) jest nieobecna podczas licytacji,
- przed podpisaniem umowy uczestnik nie wniósł kaucji w wysokości 3-krotnych miesięcznych opłat za używanie lokalu,
- osoba której oferta została wybrana uchyla się od zawarcia umowy najmu lokalu użytkowego.
Postęp kwoty licytacji nie może być niższy niż 0,50 zł/m^2 i może również odpowiadać jej wielokrotności. Postępowanie przetargowe uważa się za prawidłowe i przetarg jest ważny jeżeli do licytacji przystąpi przynajmniej jeden uczestnik.

ATRAKCYJNE LOKALE DO WYNAJĘCIA !!!
Ponadto informujemy, że dysponujemy następującymi lokalami użytkowymi do wynajęcia, w dobrych lokalizacjach i po atrakcyjnych cenach:

1. Al. Żołnierzy I AWP 41 BC	*I piętro*	*o pow.*	*251,38 m^2.*
2. Al. Żołnierzy I AWP 41 BC	*I piętro*	*o pow.*	*557,39 m^2.*
3. Al. Żołnierzy I AWP 41 BC	*piwnica*	*o pow.*	*19,00 m^2.*
4. ul. K. Szymanowskiego 1	*piwnica*	*o pow.*	*110,84 m^2.*
5. ul. Wojsławicka 2	*parter*	*o pow.*	*20,90 m^2.*

Bliższych informacji na temat przetargu udziela Dział Gospodarki Zasobami i Samorządu, tel. 565 83 14 wew. 351 lub 359.
Spółdzielnia zastrzega sobie prawo unieważnienia przetargu bez podania przyczyn".
6464

CHEŁM Mieszkańcy nie chcą takiego sąsiedztwa

Zakład pogrzebowy w środku osiedla

Mieszkańcy osiedla Słoneczne nie chcą mieć pod oknami zakładu pogrzebowego i chłodni, która rzekomo ma powstać przy ul. Szymanowskiego 7. Choć rada osiedla nic nie wie na temat nowego najemcy, firma wywiesiła już nawet szyld. - To ma być tylko punkt kontaktowy - zapewnia właściciel.

- Mamy prawo do spokojnego życia, a gdy taka działalność będzie prowadzona w naszym bloku, spokojne już nie będzie - mówi jedna z mieszkanek bloku.

- Wnuczek powiedział mi, że nie będzie do mnie przychodził, bo się boi. Widział, jak do zakładu pogrzebowego wnoszono trumny - dodaje inna mieszkanka. - Dlatego jestem przeciwna tej działalności w naszym bloku.

Mieszkańcy protestują i zbierają podpisy. Nie wyobrażają sobie, aby w sercu osiedla działał biznes funeralny.

- Wracałam z dziećmi ze szkoły we wtorek. Przed lokalem stanął bus i do środka wnoszono trumny. Moje dzieci, jak nigdy dotąd, w 40 sekund wbiegły na IV piętro. Przybiegły do babci i nie mogły się wysłowić. Dla nich to był szok. Młodsza córka nie chce teraz sama wychodzić z bloku, bo boi się, co tam zastanie. To nie jest widok, który chciałabym, aby moje dzieci oglądały na podwórku - tłumaczy jedna z inicjatorek protestu.

Jeden z naszych rozmówców ma mieszkanie w bloku po drugiej stronie ulicy, od niedawna z... widokiem na zakład pogrzebowy.

- Proszę sobie wyobrazić, że siedzę i jem śniadanie, zerkam przez okno, a tu trumny noszą. Nie ma na to mojej zgody - mówi z przekonaniem.

Mieszkańcy bloku obawiają się, że oprócz punktu przyjęć zleceń, ma powstać jeszcze chłodnia, gdzie przechowywane będą ciała. Nikt nie pytał mieszkańców osiedla, a nawet bloku, czy wyrażają na to zgodę.

W piątek mieszkańcy Szymanowskiego 7, w którym prowadzona ma być działalność, złożyli do Chełmskiej Spółdzielni Mieszkaniowej pismo z podpisami. Są przeciwni temu, aby w ich bloku świadczono usługi pogrzebowe.

- Podpisała się większość mieszkańców. Żądamy od spółdzielni, aby zajęła się tą sprawą i poinformowała nas, na jakiej podstawie lokal został wynajęty i jakiego rodzaju działalność może być w nim prowadzona - tłumaczą nasi rozmówcy. - Jesteśmy właścicielami mieszkań, a spółdzielnia powinna bronić naszych interesów.

Właściciel Zakładu Pogrzebowego „Orszak" zapewnia, że jego działalność nie będzie uciążliwa dla sąsiadów. Ma nadzieję, że zechcą się z nim spotkać, żeby miał możliwość im to wyjaśnić.

- To będzie tylko biuro kontaktowe dla osób, które są zainteresowane naszymi usługami. Nie będziemy przygotowywać tutaj zwłok do pochówku. Nie zamierzam też urządzać w tym miejscu żadnej chłodni - zapewnia **Roman Łukasiewicz**, właściciel Orszaku.

Przedsiębiorca przyznaje, że przywiózł wprawdzie do lokalu kilka trumien na wystawę, ale kiedy mieszkańcy poinformowali, że sobie nie życzą, trumny wróciły do Woli Uhruskiej, gdzie znajduje się baza firmy.

- W Woli Uhruskiej jest cała baza, chłodnia, kaplica. W Chełmie będzie funkcjonował tylko punkt przyjęć, a w sprzedaży będą sztuczne kwiaty, wazony, znicze czy dewocjonalia niezwiązane bezpośrednio z pochówkiem - tłumaczy przedsiębiorca. - Zdecydowałem się na ten punkt, ponieważ takie były oczekiwania moich klientów. Ludzie z Chełma, którzy byli zadowoleni z naszych usług, mówili, że dobrze byłoby, abym otworzył się też na ten rynek.

Ale mieszkańcy bloku nie chcą nawet punktu przyjęć w pobliżu swoich mieszkań.

- Po Tesco są wolne lokale do wynajęcia, niedaleko cmentarza, niech tam utworzą sobie ten punkt, a nie pod naszymi oknami - denerwują się mieszkańcy. - Może dzisiaj będzie tam punkt, a za jakiś czas zakład się powiększy o chłodnię. Bo jeśli sam punkt ma być, to dlaczego zamurowane zostały okna od strony naszych klatek schodowych?

- No i dlaczego punkt jest całodobowy? Kto w środku nocy będzie szukał sklepu ze zniczami? - dopytują.

Od soboty podpisy pod protestem zbierają już na całym osiedlu. Chcą także zostawić listę w administracji osiedla, aby więcej osób miało do niej dostęp.

W sprawę obiecała się zaangażować przewodnicząca rady osiedla **Krystyna Aleksandrowicz**, która o nowych usługach na Słonecznym dowiedziała się od nas.

- Te usługi są potrzebne, ale musi być dla nich odpowiednie otoczenie. Na pewno nie osiedle mieszkaniowe. Rada powinna wyrazić opinię w tej sprawie i jestem pewna, że będzie ona negatywna - tłumaczy szefowa osiedla. - Nikt nas nie pytał o zdanie. Zajmę się tym w najbliższym czasie. **FAN**

eprasa.pl 1ef079b5ef

WŁODAWA Lokalni społecznicy walczą o leciwe drzewa

Pomniki przyrody czekają w kolejce

Włodawskie Stowarzyszenie Między Drzewami - Zielone Notatki chce, by w mieście powstały pomniki przyrody. Już dwa lata temu organizacja wystąpiła z wnioskiem do ratusza o nadanie takiego tytułu aż 38 drzewom. Do tej pory jednak drzew-pomników we Włodawie nie ma.

Wierzba nad Bugiem
fot. Zielone

Jabłonka przy poczcie
fot. Zielone Notatki - Między Drzewami

Jabłonka przy poczcie
fot. Zielone Notatki - Między Drzewami

Dąb przy ul. Zabagonie
fot. Zielone Notatki - Między Drzewami

- Urzędnicy tłumaczą, że nie ma na to pieniędzy, ale naszym zdaniem, brakuje im chęci, dobrej woli - mówi **Renata Szymańczuk** ze stowarzyszenia.

Na liście, która 14 maja 2020 roku trafiła do urzędu, jest prawie 40 drzew. - Mogło być ich więcej, bo mieszkańcy zwrócili nam uwagę, że zapomnieliśmy m.in. o przepięknych, starych lipach, które rosną przy klasztorze paulinów i parafii św. Ludwika - dodaje pani Renata.

Wśród tych, które urzędnikom przedstawiono, znalazło się: dziewięć sosen i tyle samo kasztanowców, grupa jesionów, trzy klony, dąb, sosna, a także świerk, rosnąca nad Bugiem wierzba, stara lipa oraz trzy jabłonie. Wszystkie zostały przez społeczników zmierzone i opisane, każdemu zaproponowano nazwę (a nawet kilka do wyboru).

Pocztówka, Major, Habrum

- Jabłonie, które rosną przy poczcie, są jeszcze przedwojenne. Tak leciwe drzewa owocowe to ewenement. Z kolei kasztanowce to właściwie wizytówka miasta, jest ich naprawdę dużo, są ogromne, ponad 100-letnie. Imponująco wyglądają też sosny w parku miejskim, który powstał na terenie dawnego cmentarza żydowskiego - wylicza Szymańczuk.

Inicjatywa Lokalna Między Drzewami - Zielone Notatki zaproponowała sosnom imiona związane z historią Żydów włodawskich np.: Makabi (żydowski klub sportowy, który powstał we Włodawie na początku XX wieku), Habrum (tak Żydzi nazywali czworobok, który znajduje się w centrum miasta), czy Mendele Morgernsztern (był ostatnim miejskim rabinem).

Nazwy drzewom wymyślali też sami mieszkańcy Włodawy - w ankiecie. I tak jabłonki spod poczty to: Kopertówka, Pocztówka, Listonosz, Pieczątka i Polecona. Ponieważ aż 12 spośród zaproponowanych pomników przyrody rośnie na terenie dawnej jednostki wojskowej, włodawianie chcieli, by nazwać je: Komendantem, Generałem, Pułkownikiem, Pancerniakiem czy Sztabowcem.

- W sumie zgłoszono 303 imiona dla drzew pomnikowych. Do 11 z nich napisano uzasadnienie. Większość nazw przyporządkowano do konkretnego drzewa - informują członkowie stowarzyszenia.

Drzew-pomników jak nie było, tak nie ma

Na urzędnikach widocznie drzewa aż tak dużego wrażenia nie zrobiły, bo w sprawie pomników nie wydarzyło się wiele. Największy problem stanowi uzyskanie zgody właścicieli działek, na których rosną drzewa. „Do dnia dzisiejszego nie mamy zgody na ustanowienie pomnikiem przyrody żadnego drzewa rosnącego na terenach nienależących do Gminy Miejskiej Włodawa" - czytamy w piśmie, które burmistrz Włodawy **Wiesław Muszyński** wysłał do stowarzyszenia pod koniec grudnia ubiegłego roku. „Jedno drzewo znajdujące się na działce należącej do 85 właścicieli, zostało wyłączone z procedury. Spośród wszystkich pozostałych właścicieli instytucjonalnych jedynie miasto Włodawa jest zainteresowane ustanowieniem na swoich nieruchomościach pomników przyrody, o które wnioskowała Inicjatywa Lokalna Między Drzewami" - informuje burmistrz.

Takich „miejskich" drzew jest we Włodawie 23. Dlaczego więc nie są jeszcze pomnikami przyrody? Przede wszystkim nie zlecono wykonania ekspertyz dendrologicznych, które określiłyby stan zdrowia drzew oraz ich wartość przyrodniczą. W miejskim budżecie zabrakło na to pieniędzy.

„W 2021 roku nie wykonano ekspertyz z uwagi na brak środków finansowych. Po zabezpieczeniu środków finansowych w budżecie miasta na rok 2022 zostaną podjęte dalsze czynności w celu ustanowienia pomników przyrody" - zapewnia Wiesław Muszyński.

Ostateczną decyzję o nadaniu drzewom tytułu pomników przyrody podejmą miejscy radni. Członkowie inicjatywy lokalnej będą monitorować sytuację.

Faj

Pływacy na start!

WŁODAWA Już 6 lutego rusza Włodawska Liga Pływacka dla dzieci i młodzieży. Miejski Ośrodek Sportu i Rekreacji we Włodawie zaprasza dzieci i młodzież z rocznika 2002 i młodszych do udziału w zawodach.

Celem zawodów jest doskonalenie umiejętności pływackich wśród dzieci oraz propagowanie pływania. Włodawska Liga Pływacka ma również pomóc w sprawdzeniu umiejętności pływania i wyłonieniu młodych talentów.

W ramach Włodawskiej Ligi Pływackiej zaplanowano cztery spotkania: 6 lutego, 6 marca, 27 marca i 24 kwietnia. Wszystkie odbywać się będą na krytej pływalni włodawskiego MOSiR. Młodzi pływacy rywalizować będą indywidualnie i drużynowo. Zawody rozgrywane będą w czterech kategoriach wiekowych z podziałem na dziewczęta i chłopców: a) dzieci urodzone w latach 2012 i młodsi, b) dzieci urodzone w latach 2009 – 2011, c) młodzież urodzona w latach 2007 – 2008, d) młodzież urodzona w latach 2002 – 2006. Zgłoszenia przyjmowane są do końca stycznia. Szczegółowe informacje, regulamin zawodów oraz formularz zgłoszeniowy dostępne są na stronach internetowych włodawskiego MOSiR.

PO

Poszybowały zarobki samorządowców...

WŁODAWA Niemałe uposażenia dostali radni, a pobory burmistrza wzrosły do ponad 17,5 tys. złotych. Samorządowcy mają powody do radości i im wyższe koszty życia wcale niestraszne.

Podczas sesji nadzwyczajnej rady miasta uchwalono nowe wynagrodzenie dla burmistrza oraz miejskich radnych. Od stycznia burmistrz zarabiał będzie ponad 17,5 tys. zł (ponad 9 tys. wynosi wynagrodzenie zasadnicze, prawie 3 tys. zł dodatek funkcyjny, blisko 2 tys. zł dodatek za wieloletnią pracę, ponad 3,6 tys. zł dodatek specjalny). Ponadto burmistrzowi, zgodnie z właściwymi przepisami, przysługują: nagroda jubileuszowa, dodatkowe wynagrodzenie roczne i odprawy. Przed głosowaniem wszystkie komisje jednogłośnie pozytywnie zaopiniowały projekt uchwały. Poparło go 15 radnych.

Podczas sesji zwiększono także uposażenia radnych. Przewodnicząca rady ma dietę w wysokości ponad 2,1 tys. zł, wiceprzewodniczący - blisko 1,6 tys. zł, przewodniczący komisji stałych - nieco ponad 1,5 tys. zł. Dieta pozostałych radnych wynosi prawie 1,3 tys. zł za miesiąc. Choć przed głosowaniem, na komisji budżetowej, projekt uchwały zakładał podwyżkę bez wyrównania, to jednak na głosowaniu padła propozycja, aby uchwalić wzrost uposażeń z wyrównaniem. Za tym rozwiązaniem głosowało ośmioro radnych (**Mirosława Dynkiewicz**, **Krzysztof Flis**, **Marek Flis**, **Lucjan Gąsiorowski**, **Janina Klimczuk**, **Hanna Korzeniewska**, **Jerzy Łagodziński**, **Joanna Szczepańska**), przeciwnych było pięcioro radnych (**Mariusz Czuj**, **Renata Kapelko**, **Anna Megiel**, **Łucja Pamulska**, **Joanna Uryniuk**), a dwóch radnych wstrzymało się od głosu (**Andrzej Bisko** i **Krzysztof Jarząbek**).

- Diety w powyższych wysokościach radni otrzymają z wyrównaniem, licząc od sierpnia 2021 r. Dieta należy się radnemu, jeżeli choć raz w miesiącu będzie uczestniczyć na komisji lub sesji - informuje **Elżbieta Torbicz**, skarbnik miasta.

kk

Krótko z powiatu

Będzie mniej dzików

Pow. włodawski Powiatowy Lekarz Weterynarii we Włodawie zarządził odstrzał sanitarny dzików na terenie powiatu. Zostanie zastrzelonych 90 sztuk w 12 rejonach łowieckich. Odstrzał odbywa się od 1 stycznia do 30 marca br. Tusze dzików mają być niezwłocznie dostarczone do miejsc wskazanych przez powiatowego lekarza weterynarii, gdzie będą przechowywane do czasu uzyskania wyniku badania laboratoryjnego w kierunku afrykańskiego pomoru świń.

Rolniku! Sprzedawaj bez opłat!

Włodawa Podczas 52 nadzwyczajnej sesji rady miasta uchwalono, iż w piątki i soboty lokalni rolnicy oraz ich domownicy mogą sprzedawać swoje towary pochodzące z gospodarstw rolnych (produkty rolne i spożywcze oraz rękodzieło) na targowisku miejskim bez ponoszenia opłat. Wyznaczonymi do tego miejscami są miejskie targowiska przy ul. Sokołowej 14 i ul. Lubelskiej 52.

Fałszywy profil

Gm. Urszulin Urząd gminy otrzymał informacje o fałszywych profilach wykorzystujących logotyp gminy Urszulin oraz noszących nazwę „Urząd gminy Urszulin" na portalu społecznościowym Facebook. Użyta nazwa i logotypy sugerują, iż strony te mogłyby być oficjalnymi profilami urzędu. Na fałszywych profilach przypuszczalnie znajdują się linki prowadzące do oprogramowania, które może zainfekować urządzenia użytkowników.

- Przypominamy, że jedyny oficjalny profil Gminy Urszulin znajduje się pod adresem https://www.facebook.com/urszulin. Publikowane tutaj informacje są redagowane i udostępniane przez pracowników urzędu gminy. Należy zwrócić szczególną uwagę na adres znajdujący się w przeglądarce, zanim podejmie się jakiekolwiek działania, i upewnić się, że jest on identyczny z adresem podanym powyżej. Niniejszym informujemy, że podjęliśmy już stosowne kroki mające na celu zlikwidowanie fałszywych profili - czytamy na stronie gminy w portalu społecznościowym.

Koncert kolęd

Włodawa 23 stycznia o godz. 19 w kościele pw. św. Ludwika odbędzie się koncert „Z kolędą przez wieki". Wystąpi Chór Ziemi Włodawskiej „Vlodviensis" pod dyrekcją **Marcina Obuchowskiego**. Na organach i pianinie zagra **Barbara Grondkowska**. Na wydarzenie zaprasza Włodawski Dom Kultury, parafia św. Ludwika oraz chór „Vlodaviensis".

kk

Rozmawiali o biznesie

POW. WŁODAWSKI O współpracy w zakresie obsługi inwestorów, pozyskiwania środków oraz możliwości tworzenia nowych przedsiębiorstw na terenie powiatu rozmawiał starosta z przedstawicielami Agencji Rozwoju Przemysłu S.A.

W czwartek, 13 stycznia starosta **Andrzej Romańczuk** spotkał się z dyrektor Centrum Obsługi Przedsiębiorców w Lublinie **Beatą Janczak** oraz **Anną Sapieją**.

Przedstawicielki agencji wyraziły wolę współpracy z Powiatowym Biurem Biznes Lubelskie, działającym we włodawskim starostwie, w zakresie pomocy przy pozyskiwaniu środków na tworzenie oraz rozwijanie działalności gospodarczej. Dyrektor Janczak omówiła instrumenty finansowe, oferowane przez Agencję Rozwoju Przemysłu, takie jak: pożyczki, leasingi, środki z tarczy antykryzysowych oraz oferowaną pomoc przy kompletowaniu niezbędnej dokumentacji, składaniu wniosków czy opiece doradczej na każdym z etapów. Opowiedziała także o dotychczasowej działalności centrum, m.in. o prowadzonych szkoleniach z zakresu rozwoju eksportu czy o tworzeniu systemu wspierającego napływ i powstawanie nowych inwestycji.

Starosta Andrzej Romańczuk podzielił się dotychczasowymi doświadczeniami powiatu w zakresie pomocy przedsiębiorcom i kontaktów z nimi, dodał, iż wiele planowanych inicjatyw, takich jak m.in. branżowe szkolenia pokrzyżowała pandemia koronawirusa i jej skutki wciąż odczuwane przez prowadzących działalności w różnych branżach. Wskazał również na trudności, z jakimi najczęściej borykają się na tych terenach osoby prowadzące swoje biznesy. - Wola współpracy z naszej strony jest bardzo duża i żywię ogromną nadzieję, że wspólnie będziemy mogli zrobić jeszcze więcej dla dobra i rozwoju przedsiębiorczości w naszym powiecie. To leży w naszym wspólnym interesie – podsumował starosta.

rkr

eprasa.pl 1ef079b5ef

POWIAT CHEŁMSKI Zwierzę poczuło zagrożenie i galopowało na oślep...

Groźna szarża jelenia

Filmik udostępniony przez myśliwego, ciężko zranionego przez jelenia podczas polowania, lotem błyskawicy obiegł internet, wzbudzając sensację i falę komentarzy. Jedni współczują inni hejtują...

Źródło: WildMen

Jak się dowiedzieliśmy, do wypadku doszło 19 grudnia, ale myśliwy, znany w środowisku bloger, upublicznił film, kiedy przeszedł skomplikowaną operację i trochę lepiej się poczuł. Z informacji podanych przez **Pawła Gdulę** na portalu WildMen wynika, że jeleń, prawdopodobnie opierakiem trafił myśliwego w lewe oko i przebił oczodół. Poszkodowany trafił do szpitala i przeszedł bardzo poważne operacje. „Na szczęście mięśnie i nerwy oka są całe, a opuchlizna jest coraz mniejsza" - pisze Gdula.

Jak do tego doszło?

Poszkodowany jest członkiem warszawskiego koła Pogoń, które w okręgu chełmskim dzierżawi obwody i m.in. urządza polowania. Do tego groźnego zdarzenia doszło na polowaniu zbiorowym.

„Naszego kolegę stratował ósmak. **Leszka Kamińskiego** zna wielu myśliwych, ponieważ od wielu lat prowadzi blog polunek.pl. Współpracujemy ze sobą i kiedy dowiedziałem się od niego, jakie miał zdarzenie, trudno było uwierzyć, że tak szybko wraca do zdrowia - stwierdza Gdula w swoim artykule „Szarża jelenia". Prezentuje też zdjęcia poszkodowanego kolegi.

Dalej czytamy: „Leszek jest łowczym i tego dnia prowadził zbiorówkę, dlatego po rozprowadzeniu kolegów zajął stanowisko na flance i jako doświadczony bloger założył na głowę kamerkę, mając nadzieję sfilmowania jeleni z bliskiej odległości.

Jak wynika z opisu, myśliwy stał na przesmyku pomiędzy siatkami, którym bardzo często wymykały się jelenie ze swojej ostoi. Przez krótkofalówkę usłyszał, że w jego kierunku idą „grube" jelenie. Był skupiony i przygotowany, co widać na

Źródło: WildMen

filmie. Kiedy zobaczył młodego ósmaka, wiedział, że nie będzie strzelał. Byk w ciągu kilku sekund pokonał młodą uprawę i kierował się wprost na myśliwego. Ten próbował zejść z jego trasy i zdołał dać krok w lewo, co być może uratowało mu życie. Niestety - byk widząc przed sobą człowieka - położył wieniec i go staranował.

Chełmscy myśliwi tłumaczą nam, że takie niebezpieczne sytuacje miał prawie każdy. - To było polowanie z pędzeniem. Zwierzęta poczuły zagrożenie i pędziły przed siebie, na oślep. Jeleń przyjął postawę rogami w dół i ruszył ostro - komentuje **Anna Szumera**, która jest członkiem Koła Łowieckiego „Szarak". - W takiej sytuacji to nie był żaden zamierzony atak, jeleń się bronił i zgarnął człowieka.

Anna Szumera dodaje, że i ona znalazła się kiedyś w podobnej sytuacji: - Na szczęście zdążyłam schronić się za drzewem.

Także inny chełmski myśliwy potwierdza, że galopujący byk jelenia może być wielkim zagrożeniem dla człowieka.

Podobny wypadek wydarzył się 30 grudnia ubiegłego roku w Hiszpanii. Niestety, tam 74-letni myśliwy stracił życie. Po 15 minutach od rozpoczęcia polowania zbiorowego uciekająca łania jelenia wpadła na myśliwego w pełnym galopie. Siła uderzenia była tak wielka, że łowca zginął na miejscu. **red**

Wiatr zdmuchnął auto z drogi?

GM. KRASNYSTAW Czy porywisty wiatr i niedostosowanie prędkości do warunków na drodze mogły przyczynić się do wypadku drogowego? W piątkowe popołudnie porywy wiatru były tak silne, że utrzymanie właściwego toru jazdy stanowiło nie lada wyzwanie. Przekonał się o tym kierowca volkswagena i jego pasażerka.

fot. PSP Krasnystaw

Do niebezpiecznej sytuacji doszło 15 stycznia. Nawet strażacy przyznali, że gdy jechali do tej akcji, trudno było im kierować wozem ratowniczym, tak wiało.

Osobówką podróżowali 81-letni mężczyzna i 75-letnia kobieta. Oboje są mieszkańcami powiatu krasnostawskiego. Gdy koła volkswagena najechały na pobocze, kierowca nie zdołał wrócić na jezdnię. Samochód stoczył się do rowu, uderzył w przepust i dachował poza drogą krajową.

- Oboje zostali przewiezieni do szpitala na badania. Na szczęście nic poważnego im się nie stało. Mężczyzna był trzeźwy. Funkcjonariusze ustalają przyczyny tej kolizji. Według relacji kierowcy, mógł się do niej przyczynić gwałtowny podmuch wiatru - informuje mł. asp. **Jolanta Babicz**, oficer prasowa Komendy Powiatowej Policji w Krasnymstawie. **GD**

Podstrefa ekonomiczna zyska inwestora

WŁODAWA Wszystko wskazuje na to, że Włodawska Podstrefa Ekonomiczna będzie miała pierwszego inwestora. - Rozmowy prowadziliśmy od miesięcy. Zaowocowały spotkaniem przedsiębiorcy z przedstawicielami Agencji Rozwoju Przemysłu i TSSE „Euro-Parku Wisłosan" - poinformował nas burmistrz Włodawy Wiesław Muszyński.

Włodarz miasta zdradza, że firma, która jest zainteresowana prowadzeniem biznesu w nadbużańskim miasteczku, działa w branży drzewnej i niewykluczone, że rozpocznie swoją działalność we Włodawie jeszcze w tym roku. Skorzysta na tym nie tylko miasto, ale i jego mieszkańcy, bo nowa firma, to przecież także nowe miejsca pracy.

Podstrefa ekonomiczna we Włodawie powstała trzy lata temu. Decyzją rozporządzenia Rady Ministrów (rozporządzenie zostało wydane 16 sierpnia 2018 roku i weszło w życie 14 dni później) część miejskich terenów inwestycyjnych, o powierzchni ponad 5 hektarów, zostało włączonych do Tarnobrzeskiej Specjalnej Strefy Ekonomicznej „Euro-Park Wisłosan". Chodzi o tereny położone przy siedzibie Miejskiego Przedsiębiorstwa Gospodarki Komunalnej.

Inwestorzy Włodawskiej Podstrefy Ekonomicznej będą mieli możliwość prowadzenie działalności na preferencyjnych warunkach. Chodzi m.in. o atrakcyjne ulgi podatkowe.

Na Lubelszczyźnie specjalną podstrefę ekonomiczną mają także Lublin i Chełm. **Faj**

POWIAT WŁODAWSKI W rocznicę powstania styczniowego...

Strażacy dostali symboliczne czeki

Przy okazji obchodów rocznicy wybuchu powstania styczniowego lokalne jednostki OSP otrzymały dotacje na sprzęt. Po uroczystościach wiceminister sprawiedliwości Marcin Romanowski wręczył strażakom symboliczne czeki na łączną kwotę ponad 30 tys. złotych.

Obchody upamiętniające 159. rocznicę wybuchu powstania styczniowego rozpoczęła msza święta w intencji poległych odprawiona w kaplicy pw. Matki Bożej Fatimskiej w Osowie. Po mszy reprezentacje z nadleśnictw, wiceminister sprawiedliwości **Marcin Romanowski**, lokalni przedstawiciele samorządu oraz prezesi okolicznych jednostek OSP złożyli kwiaty i znicze przy tablicy pamiątkowej.

Chwilę później w świetlicy OSP w Osowie miało miejsce uroczyste wręczenie dofinansowań dla trzynastu jednostek. Czeki wręczał wiceminister wraz z nadleśniczym **Dariuszem Filipczakiem** z Nadleśnictwa Sobibór.

- Lasy Państwowe w ramach swoich możliwości udzielają wsparcia finansowego i rzeczowego ochotniczym strażom pożarnym. Cele związane z ratowaniem mienia i ludności są dla leśników bardzo ważne. Sprawny system ochrony przeciwpożarowej ma ogromny wpływ w reagowaniu na zagrożenia. Dzięki sprawnemu systemowi szybki dojazd do pożaru i rozpoczęcie akcji gaśniczej powoduje, że pożary bardzo często są gaszone w zarodku. Ma to ogromny wpływ na ekosystemy leśne - mówił Dariusz Filipczak.

Po wręczeniu czeków złożono wieńce przy pomniku powstańców styczniowych na cmentarzu parafialnym we Włodawie oraz przy zbiorowej mogile powstańców poległych w bitwach pod Adamkami i pod Osową. **kk**

Stara szkoła poszła z dymem

GM. DOROHUSK Gdy strażacy przyjechali na miejsce, cały budynek stał już w ogniu. Mowa o dawnej, drewnianej szkole w Świerżach, która od kilku lat stała pusta. Spaliły się wnętrza dwóch klas i mieszkania socjalne. Nie ma już też dachu.

Ogień dostrzeżono po godz. 2 w sobotę, 15 stycznia. W akcji gaszenia pustostanu udział wzięło sześć jednostek straży pożarnej: JRG1 i JRG2, OSP Chełm, OSP Dorohusk, OSP Ostrów i OSP Okopy.

W budynku dawnej szkoły nikogo nie było, więc nikt nie ucierpiał. Strażacy przystąpili do gaszenia, a w międzyczasie wynieśli z budynku obok, który również mógł zostać objęty ogniem, telewizor, krzesła i stoły. Wstępnie ustalono, że przyczyną pożaru było zwarcie instalacji elektrycznej.

- Gdy w nocy o tym usłyszałem, myślałem, że pali się siedziba naszego stowarzyszenia, która jest tuż obok dawnej szkoły. Na szczęście ten budynek ocalał, choć też jest drewniany - mówi **Andrzej Suchocki**, wiceprezes Stowarzyszenia Miłośników Ziemi Świerżowskiej, artysta rzeźbiarz. - Żal tej szkoły, bo to kawałek historii naszej miejscowości.

Dawna szkoła miała ponad sto lat. Wybudowano ją w latach 1906-1907, prawdopodobnie z rozkazu cara. Obok stanęła cerkiew i popówka. Budynek szkolny miał dwie klasy i przyległe obok dwa mieszkania dla nauczycieli. Niemal przez cały czas swojej działalności była to szkoła polska. Jedynie w okresie międzywojennym mieściła się tam szkoła ukraińska. Sześć lat temu budynek został całkowicie wyłączony z użytkowania. Wszelkie dokumenty i wartościowe pamiątki zostały przeniesione. Urząd gminy nieruchomość tę sprzedał i obecnie należy do osoby prywatnej. **DBEZ**

PODARUJ MARCINKOWI 1% PODATKU

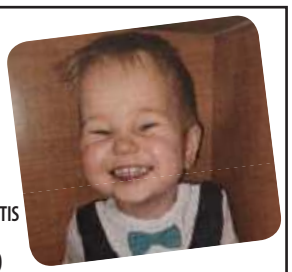

Fundacja na rzecz dzieci z wadami serca COR INFANTIS
ul. Nałęczowska 24, 20-701 Lublin
86 1600 1101 0003 0502 1175 2150
wpłaty w tytule przelewu z dopiskiem: Marcin Poliszuk
Podaruj Marcinkowi 1% podatku KRS 0000290273 Cel szczegółowy: Marcin Poliszuk
6446

eprasa.pl 1ef079b5ef

Smutna rocznica

CHEŁM W ubiegłą środę minęły 82 lata od bestialskiego mordu na pacjentach Wojewódzkiego Szpitala Psychiatrycznego w Chełmie. Likwidacji dokonano w ramach operacji „Eutanazja", określanej kryptonimem T4. O tragicznie zmarłych pamiętały władze miasta.

Akcja T4 (Aktion T4, E-Aktion) to nazwa programu realizowanego w Niemczech oraz na terenach okupowanych przez władze niemieckie, który miał na celu likwidację osób upośledzonych, przewlekle chorych psychicznie i neurologicznie.

Akcję w Chełmie przeprowadzono 12 stycznia 1940 roku. Budynki szpitala otoczył specjalny oddział SS pod dowództwem unterscharführera Bielitscha. Po usunięciu personelu Niemcy przystąpili do wyprowadzania pacjentów na dziedziniec szpitala, gdzie byli rozstrzeliwani. Niektórych ukrywających się w salach mordowano na miejscu, dzieci wyrzucano przez okna.

- Zginęło 440 pacjentów w tym: 304 mężczyzn, 118 kobiet oraz 18 dzieci - wylicza **Beata Mojska-Zając**, kierownik działu historii z Muzeum Ziemi Chełmskiej.

W miejscu, gdzie pochowano zamordowanych pacjentów, w 1970 roku usypano kopiec o wysokości 3 m, umieszczono krzyż i płytę pamiątkową. Dzięki materiałom z relacjami świadków udało się odtworzyć dane 39 pacjentów, którzy zostali zamordowani za budynkiem szpitala.

AN

Dodatek osłonowy bardzo pożądany

CHEŁM Chełmianie liczą na kolejne wsparcie finansowe od państwa. Już ponad 400 osób złożyło w Chełmie wniosek o dodatek osłonowy. Wnioski przyjmuje MOPR.

Dodatek osłonowy to nowe świadczenie pieniężne, którego celem jest zrekompensowanie m.in. wzrostu opłat za prąd i ogrzewanie. Mogą starać się o niego osoby, których dochód miesięczny nie przekracza 2 tys. 100 zł (w jednoosobowym gospodarstwie domowym) lub 1 tys. 500 zł (w wieloosobowym gospodarstwie domowym).

Na jednoosobowe gospodarstwo domowe można mieć przyznane 400/500 zł przy założeniu, że dochód nie przekroczy 2 tys. 100 zł. I tak 2-3-osobowa rodzina otrzyma 600/750 zł, jeśli dochód nie przekroczy 1 tys. 500 zł miesięcznie na osobę. Gospodarstwo 4-5-osobowe otrzyma 850 zł/1 tys. 62 zł 50 gr, gdy dochód nie będzie większy niż 1 tys. 500 zł miesięcznie na osobę, gospodarstwo 6- i więcej osobowe otrzyma 1 tys. 150 zł/1 tys. 437 zł 50 gr przy założeniu, że dochód nie przekroczy 1500 złotych miesięcznie na osobę.

W przypadku dodatku osłonowego obowiązywać będzie tzw. zasada złotówka za złotówkę. Oznacza to, że dodatek ten będzie przyznawany nawet po przekroczeniu kryterium dochodowego, a kwota dodatku będzie pomniejszana o wysokość tego przekroczenia.

Wnioski o ustalenie prawa do dodatku można składać na piśmie lub elektronicznie za pośrednictwem platformy ePUAP (musi zawierać kwalifikowany podpis elektroniczny lub uwierzytelnienie z wykorzystaniem profilu zaufanego).

- Z naszych obserwacji wynika, że większość osób decyduje się na składanie wniosku tradycyjnego, nie przez internet. Choć dokumenty przyjmujemy w dwóch miejscach, chełmianie częściej wybierają naszą siedzibę przy ul. Kolejowej - wyjaśnia dyrektor MOPR **Anna Szalast.**

Dokument w formie pisemnej można złożyć w siedzibie Miejskiego Ośrodka Pomocy Rodzinie (ul. Kolejowa 8, tel. 82 564 22 50) lub w Dziennym Domu Senior+ (ul. Ogrodowa 36). Wnioski przyjmowane są do 31 stycznia.

Więcej informacji, w tym druki wniosku o dodatek osłonowy, można znaleźć na stronie MOPR Chełm. Do wniosku nie potrzeba żadnego zaświadczenia o dochodach z ZUS. Informacje na ten temat będą weryfikowane przez urzędników.

AN

Odeszli...

Janusz Bobruś, 77 lat
Stanisław Pieczykolan, 74 lata
Teresa Stelmachowicz, 80 lat
Henryk Wapniarz, 70 lat
Piotr Szychiewicz, 76 lat
Barbara Senkowska, 75 lat
Ludomir Młodziankowski, 84 lata
Henryka Kuczyńska, 84 lata
Kazimierz Biadun, 78 lat
Zenobia Daniluk, 97 lat
Andrzej Staszewski, 56 lat
Edmund Mielniczenko, 79 lat
Kazimierz Wielgus, 92 lata
Eodoksja Bartoszuk, 75 lat
Jan Bida, 57 lat
Marcin Niemczuk, 40 lat
Maria Kurek, 80 lat
Edwarda Danuta Drozd, 83 lata
Marek Seroczyński, 56 lat

CHEŁM Pomagają rówieśnikom wyjść z tej opresji bez szwanku

Nauczanie zdalne to dla wielu katastrofa

Piotr Soczyński, Julia Król i Alicja Nowosad z IV LO zachęcają młodych ludzi do wypełniania ankiety na temat zdalnego nauczania. Wiedzą, że wielu rówieśników ma z tego powodu spore problemy. Chcą im pomóc.

Projekt „Edukacja w cieniu korony" dotyczy sytuacji uczniów, którym przyszło uczyć się w pandemii. Wielu z nich boryka się teraz z problemami adaptacyjnymi czy nawet zdrowotnymi. Depresja, brak chęci do życia, strach przed społeczeństwem, otwarciem się na nowe oraz niechęć do podtrzymywania dawnych znajomości - to tylko niektóre z nich.

- Nie każdy z dorosłych zdaje sobie sprawę, jakim problemem stała się nauka zdalna i ciągłe przesiadywanie w domu przed komputerem. Siedzieliśmy zamknięci w czterech ścianach, nie mając kontaktu z rówieśnikami, co bardzo negatywnie wpłynęło na nasze samopoczucie, na naukę i kontakty z rówieśnikami - tłumaczy Julia Król. - Wielu z nas boi się otwarcia na jakąkolwiek pomoc lub nie wie, gdzie jej szukać. Naszym celem jest pomoc uczniom z problemami oraz nagłośnienie tego tematu.

- Założyliśmy stronę na Facebooku, na której uczniowie zostali poproszeni o wypełnienie anonimowej ankiety. Po przeanalizowaniu jej wyników będziemy starali się znaleźć możliwe rozwiązania - tłumaczy Piotr Soczyński.

Projekt realizowany jest na platformie „Zwolnieni z teorii". Ma już ponad 3 tys. odbiorców. Widać po odpowiedziach w ankiecie, że uczniowie biorą temat na poważnie. Pytania dotyczą m.in. tego, czy podczas zajęć uczniowie używali kamerek, jak się czuli psychicznie oraz czy z chęcią wrócili do zajęć stacjonarnych.

Do udziału w przedsięwzięciu zachęca Julia: - Jesteśmy uczniami liceum, ale projekt skierowany jest do uczniów różnych typów szkół, także do szkół podstawowych. Wszędzie młodzi ludzie mają bowiem podobne problemy - tłumaczy. - Im więcej będzie ankiet, tym obraz będzie dokładniejszy. Planujemy także spotkania w gronie rówieśników, podczas którym porozmawiamy, jak sobie pomóc.

Ci sami licealiści w ubiegłym roku, w ramach projektu „My tylko żartowaliśmy...", pomagali rówieśnikom, którzy są prześladowani w szkole. Okazało się, że skala problemu jest ogromna, a pomoc bardzo potrzebna. - Wyniki ankiet były dla nas bardzo zaskakujące i wręcz przerażające - dodaje Soczyński.

AN

Spektakl w gwiazdorskiej obsadzie

CHEŁM Znakomita muzyczna zabawa ze szczyptą refleksji o tym, co czeka współczesny teatr i co się stanie ze sztuką w obliczu niebezpieczeństw czyhających na nią w dzisiejszych czasach. Tak w skrócie wygląda fabuła spektaklu „Matka i córka, czyli pojedynek teatralnych pokoleń", który już w najbliższy piątek.

Co przetrwa na teatralnej scenie dłużej? Klasyczne dzieła dramatu i opery, czy może produkty postmodernistycznej awangardy? Czy w rodzinach artystycznych zacierają się granice pomiędzy życiem a sceną? Czy sztuka łączy pokolenia, czy też raczej je dzieli? Dokąd zmierza teatr w postepidemicznej epoce zarażonego eklektyzmem chaosu? Jaki może być feniks, który odrodzi się z tych popiołów? Odpowiedzi na te pytania poznamy podczas jedynego w swoim rodzaju pojedynku dwóch krakowskich artystek: gwiazdy Opery Krakowskiej, **Bożeny Zawiślak-Dolny** oraz jej córki, **Katarzyny Zawiślak-Dolny**, gwiazdy Teatru im. Juliusza Słowackiego. Niewinny na pozór wywiad przeprowadzany przez **Annę Graniczewską**, redaktorkę portalu teatralnego nascenie.info, zamieni się w tragikomiczną próbę pogodzenia ognia i wody. Przy okazji usłyszymy szereg przebojów muzyki klasycznej, popularnej i awangardowej. A wszystko to przy mistrzowskim fortepianowym akompaniamencie **Jacka Bylicy,** pracownika naukowego Akademii Muzycznej w Krakowie.

Wydarzenie w najbliższy piątek, 21 stycznia w Państwowej Szkole Muzycznej I i II st. w Chełmie przy ul. Hrubieszowskiej 102. Bilety w cenie 50 zł do kupienia w szkole muzycznej i redakcji Super Tygodnia.

AN

5101
Chełmski Dom Pogrzebowy
Firma Łukowiec
Organizujemy pogrzeby na wszystkich cmentarzach i zajmujemy się transportem międzynarodowym zmarłych.
Chełm ul. Szpitalna 49
82-564 36 07
602 469 287
www.łukowiec.pl
■ Przeprowadzamy kremację w ciągu kilku godzin.
■ Posiadamy własną kaplicę i chłodnię.
Nasza firma jest Zarządcą Cmentarza Parafialnego w Chełmie przy ul. Lwowskiej.
Wszystkie czynności związane z pogrzebem, ekshumacją, pracami kamieniarskimi i budowlanymi muszą zostać uzgodnione w naszym biurze:
ZAKŁAD POGRZEBOWY
Chełm ul. Poległych 1
82-542 18 56 602 373 203
www.zakładpogrzebowychelm.pl
USŁUGI CAŁODOBOWE - BEZGOTÓWKOWE
Wypłacamy Zasiłki Pogrzebowe ZUS i KRUS Przed Pogrzebem

Kompleksowe Usługi Pogrzebowe
KOMPLEKS
Zakład Usług Pogrzebowych
24h
Chełm, ul.Rejowiecka 93
Rejowiec Fabr., ul. Dworcowa 4
82 566 40 53
502 791 454
2640

ORSZAK
NOWA WYŻSZA JAKOŚĆ
USŁUGI POGRZEBOWE
• Wola Uhruska ul. Chełmska 18
• Chełm ul. Szymanowskiego 7
tel. 697 718 454
724 718 454
e-mail: romexluk@interia.pl
www.orszakwolauhruska.eu
6463

eprasa.pl 1ef079b5ef

KRONIKA ZDARZEŃ

Uderzyła w szybę

W sklepie też może być niebezpiecznie. Przekonała się o tym 49-latka z Chełma. Robiąc w środę (12 stycznia) zakupy w markecie przy ul. Rampa Brzeska, wpadła na szklane drzwi. Najprawdopodobniej nie zauważyła, że ma przed sobą taką barierę i rozbiła szybę. Z urazem głowy i ręki została przewieziona karetką pogotowia do szpitala.

Ktoś go pobił?

Chełmscy policjanci ustalają, czy w środę (12 stycznia) w nocy na jednej z posesji w gminie Leśniowice doszło do pobicia. Zawiadomienie na policję złożył poszkodowany 34-latek. Z urazem głowy i klatki piersiowej trafił do szpitala. Nie pamięta jednak dokładnie przebiegu zdarzenia, ponieważ był wtedy nietrzeźwy. Twierdzi też, że nie ma pojęcia, kto go pobił. Może policji uda się ustalić okoliczności zdarzenia...

Poszukiwany - zatrzymany

Włodawscy kryminalni zatrzymali w środę (12 stycznia) 50-latka z gminy Hanna, który był ścigany dwoma listami gończymi. Choć bardzo się starał, kary nie uniknie.

- Poszukiwany był za przestępstwa przeciwko rodzinie i opiece, wymiarowi sprawiedliwości oraz bezpieczeństwu w komunikacji - mówi **Elwira Tadyniewicz**, rzeczniczka prasowa Komendy Powiatowej Policji we Włodawie.

50-latek wpadł w pobliżu swojego miejsca zamieszkania. Policjanci wiedzieli, gdzie go szukać. Często jednak osoby, które unikają odsiadki, wpadają całkiem przypadkiem, podczas kontroli drogowej czy innych policyjnych akcji.

Zatrzymany trafił już do jednostki penitencjarnej, gdzie zgodnie z decyzją sądu odbędzie karę roku i 10 miesięcy kary pozbawienia wolności.

Kradzionym autem wpadł w pułapkę

Do 5 lat pozbawienia wolności grozi 52-latkowi, który 6 stycznia ukradł samochód i porzucił go na leśnej drodze pod Włodawą. Albo miał pecha, albo jest kiepskim kierowcą. Nie mógł dalej pojechać zdobycznym mercedesem sprinterem, bo ugrzązł w błocie i nie był w stanie z tej pułapki wyjechać. Policjanci zatrzymali już amatora cudzego mienia na jednej z włodawskich ulic.

52-latek usłyszał zarzut kradzieży. Za to przestępstwo odpowie przed sądem. Mundurowi odzyskali skradziony pojazd i przekazali właścicielowi.

Kolejna oszukana

48-letnia mieszkanka Chełma straciła pieniądze podczas zakupów w sieci. Kilka dni temu zamówiła na jednym z portali internetowych kurtkę dla syna. Po uzgodnieniach ze sprzedającym przelała za nią na wskazane konto prawie 700 złotych. Gdy towaru w umówionym terminie nie dostała, a kontakt ze sprzedawcą się urwał, zorientowała się, że najprawdopodobniej padła ofiarą oszustwa.

Policjanci apelują o zachowanie ostrożności podczas zakupów w sieci. Sprawdzajmy strony, na których zamawiamy towary, czytajmy opinie, wybierajmy bardziej bezpieczne opcje zapłaty. **(apm)**

REJOWIEC FABRYCZNY 1962-2022

VI Wieków Historii, 6 Dekad Praw Miejskich

Pierwsze wzmianki w historii około 1421 r.

NOWE WYZWANIA NA KOLEJNE LATA 2021-2030

Osiedla po rewitalizacji

**Wielki Projekt w małym miasteczku zrealizowany w latach 2019-2021 (10 mln zł).
Innowacyjna rewitalizacja dawnego osiedla robotniczego Cementowni
oraz terenów przy d. dworcu kolejowym na Morawinku oraz Zaparkaniu.**

Miasteczko zieleni i przestrzeni do zagospodarowania

Teren wyrobiska po kopalni margla – część zalana wodą

Tereny cementowni – potencjał miejsca

**Projekt Zielonej Rewitalizacji SLOW Parki – OdNowa (Rewitalizacja 2022-2023 - 6 mln zł).
Plan kreatywnego zagospodarowania parków miejskich i terenów zielonych.
Dalsze plany — rewitalizacja obszaru wyrobiska po kopalni margla oraz aktywizacja
gospodarcza terenów przemysłowych przy ulicy Cementowej.**

Zdjęcia urokliwych parków miejskich przed rewitalizacją

Czytaj więcej: www.rejowiec.pl w zakładce: Projekt SLOW Parki oraz spacer po osiedlu.

6462

SIARKOPOL

Odkryj
siłę siarki
z Siarkopolem!

zapraszamy na
www.rolniczenawozy.com

ZAKŁADY CHEMICZNE „Siarkopol"
TARNOBRZEG Sp. z o. o.,
ul. Chemiczna 3, 39-400 Tarnobrzeg
BOK: tel. +48 15 856 58 58, fax. +48 15 855 55 67,
e-mail: bok@zchsiarkopol.pl

6447

szip
600 101 107
83 344 33 77
paliwa@sziptrade.pl

OLEJ NAPĘDOWY

SPECJALNA PROMOCJA CENOWA W STYCZNIU

ZAPRASZAMY ROLNIKÓW

- wysoka jakość produktu
- transport gratis

sprzedaż zbiorników do ON

www.sziptrade.pl

6445

eprasa.pl 1ef079b5ef

W skrócie z gminy Dorohusk

Cytrynka ma nowe auto

Jest przystosowany do przewozu osób niepełnosprawnych i służy podopiecznym Środowiskowego Domu Samopomocy Cytrynka w Dorohusku. Mowa o mikrobusie zakupionym z dofinansowaniem z PFRON.

Gmina Dorohusk otrzymała dofinansowanie z Państwowego Funduszu Rehabilitacji Osób Niepełnosprawnych w ramach „Programu wyrównywania różnic między regionami III". Kupiła nowego forda transita combi przystosowanego do przewozu 9 osób. Auto kosztowało 181 tys. 425 zł, z czego kwota dofinansowania wyniosła 91 tys. zł.

Pod chmurką i w nocy

Z siłowni zewnętrznej w parku w Dorohusku-Osadzie można korzystać także po zmroku. Niedawno postawiono tam nowe lampy uliczne.

W parku pojawiło się 10 słupów oświetleniowych z oprawami LED. Inwestycja kosztowała ponad 49 tys. zł. Przy okazji oświetlono również pobliski pomnik armaty. Jest nie tylko piękniej w centrum, ale też znacznie bezpieczniej.

Prace w parku i jego otoczeniu trwają już od ponad dwóch lat. Układano tam kostkę, przebudowano pomnik. Miejsce to zyskało zupełnie nowy, atrakcyjny wygląd i stało się strefą aktywnego wypoczynku mieszkańców.

Dla młodych mistrzów

Gminny Klub Sportowy „Granica" Dorohusk ogłosił nabór na zajęcia ogólnorozwojowe z elementami piłki nożnej przeznaczone dla dzieci w wieku 5-8 lat (urodzonych w latach 2016-2013). Spotkanie organizacyjne już 18 stycznia br. o godz. 16.15 w hali sportowej przy ZSP w Dorohusku.

Program zajęć sportowych zachęca dzieci do podejmowania aktywności fizycznej, opartej na ćwiczeniach z piłkami. Poprawiają one ogólny stan zdrowia, służą harmonijnemu rozwojowi fizycznemu dziecka, uczą współpracy w grupie i zdrowej rywalizacji oraz szacunku do przeciwnika.

Jednocześnie prowadzony jest nabór uzupełniający do grupy Młodzik/Orlik (dzieci urodzone w latach 2009-2012). **DBEZ**

Wójt Gminy Ruda-Huta

informuje, że na tablicy ogłoszeń Urzędu Gminy Ruda-Huta przy ul. Niepodległości 44 zostały wywieszone (na okres 21 dni, począwszy od 17 stycznia 2022 r. do 7 lutego 2022 r.) wykazy nieruchomości stanowiących własność Gminy Ruda-Huta, przeznaczonych do dzierżawy, położonych w miejscowościach: Hniszów – Kolonia, Karolinów, Żalin, Ruda-Huta. 6449

Ta hala pomieści 600 osób

GM. LEŚNIOWICE Sala gimnastyczna w Leśniowicach „rośnie w oczach". Niebawem rozpoczną się prace nad pokryciem dachu oraz elewacjami bocznymi budynku, stolarką okienną i drzwiową.

Mija rok od przekazania placu pod budowę sali gimnastycznej przy Szkole Podstawowej w Leśniowicach. Będzie to pierwsza pełnowymiarowa hala sportowa w gminie. Na jej otwarcie czekają uczniowie szkół podstawowych, członkowie Klubu Sportowego Astra i mieszkańcy gminy.

- Dobiegają końca prace przy konstrukcji nośnej hali z drewna klejonego. Ustawione zostały już wszystkie dźwigary dachowe. Kolejnym etapem będą prace wewnątrz budynku, takie jak: wykonanie instalacji elektrycznej, wodno-kanalizacyjnej, sanitarnej, centralnego ogrzewania oraz budowa łącznika komunikacyjnego z budynkiem szkoły – mówi wójt **Joanna Jabłońska**.

Obiekt podzielony będzie na dwie części: salę widowiskowo-sportową oraz zaplecze socjalno-techniczne, gdzie będą szatnie i łazienki dla sportowców, toalety ogólnodostępne, pokój nauczyciela, pomieszczenie pierwszej pomocy, magazyn, pomieszczenie gospodarcze oraz kotłownia. Widownia będzie miała 131 miejsc. Sala sportowa służyć będzie nie tylko do gier, ale też do wystawiania przedstawień teatralnych lub szkolnych oraz organizowania innych imprez rozrywkowych. Maksymalnie na hali będzie mogło przebywać jednocześnie do 600 osób.

- Od początku mojej kadencji systematycznie dążę do stwarzania odpowiedniej infrastruktury edukacyjnej. Mimo że sceptyków nie brakowało, odważnie postawiłam sobie za cel budowę hali sportowej, mając na uwadze, że aktywność fizyczna ma niebagatelne znaczenie w rozwoju dzieci, poprawiając zarówno ich kondycję fizyczną, jak i psychiczną - dodaje wójt.

Gmina Leśniowice na realizację inwestycji pozyskała ponad 3,1 mln zł z Ministerstwa Sportu i Turystyki oraz 1,9 mln zł z Funduszu Inwestycji Lokalnych. **DBEZ**

Dziwią się cenie biletów

GM. RUDA-HUTA 156 zł kosztuje uczniowski bilet miesięczny z Karolinowa do Rudy-Huty. Nikt z własnej kieszeni za to nie płaci, bo koszty dowozu dzieci do szkoły pokrywa gmina. Niektórzy się jednak dziwią, że bilet ulgowy jest aż tak drogi.

- Coś jest z tym nie tak, bo cały bilet miesięczny z Karolinowa do Rudy-Huty kosztuje 75 zł - twierdzi jeden z naszych Czytelników. Chyba ma jednak złe wiadomości, bo zdaniem wójta, koszty zakupu biletów są znacznie wyższe i wynoszą ok. 200 zł. Zresztą cena rynkowa nie ma nic wspólnego z ceną uzyskaną w przetargu ogłoszonym przez gminę na dowóz uczniów.

- Podejrzewam, że ktoś próbuje zaklinać rzeczywistość albo o coś nas podejrzewa - mówi wójt **Kazimierz Smal**. Jak zapewnia wójt, przewoźnika wyłoniono w przetargu.

- To my w postępowaniu konkursowym określamy zasady przewozu uczniów i podajemy, ile ma być kursów oraz w jakich godzinach i na jakich trasach ma jeździć autobus. Wykonawcę tego zadania wyłania komisja konkursowa powołana przeze mnie. Osobiście w tym, jako wójt, nie uczestniczę - mówi Smal.

W sierpniu ub. r. na stronach BIP urzędu gminy zamieszczono ogłoszenie o postępowaniu publicznym na dowóz uczniów do Szkoły Podstawowej w Rudzie-Hucie. Wynika z niego, że korzystać będzie 191 dzieci. Kryterium oceny oferty była cena i czas podstawienia autobusu zastępczego w przypadku awarii. Gmina ogłosiła, że na ten cel zamierza przeznaczyć 248 tys. 299 zł. Inni pasażerowie, niebędący uczniami, też mogą jeździć tymi samymi kursami. Pierwszeństwo jednak mają uczniowie. Ofertę złożył tylko jeden przewoźnik - Szalewicz Sp. J. Była na kwotę 297 tys. 950 zł. Deklarowany czas podstawienia autobusu zastępczego to 30 minut.

- Rozmawiałem z jednym z właścicieli firmy. Nie pamiętał ceny za bilet z Karolinowa do Rudy-Huty, bo prywatnie nikt ostatnio nie kupił. Stawka jest jednak określona i wyższa niż 75 zł - zapewnia Smal. - Każda firma ustala własne zasady dotyczące cen biletów. Może się zdarzyć, że bilety z Rudy-Huty do Chełma są tańsze niż na liniach pobocznych, gdzie mało ludzi jeździ - dodaje wójt.

Gdyby nawet bilety komercyjne były tańsze, gmina ich nie może kupić dla uczniów. Ma obowiązek zorganizować przetarg. Cena wynika m.in. z tego, czy przewoźnik ma konkurencję. Po likwidacji PKS-u w całym powiecie chełmskim jest z tym problem.

- Ja się cieszę, że są jeszcze przewoźnicy, bo coraz mniej pasażerów korzysta z komunikacji publicznej. Własnej sieci komunikacyjnej nie utrzymamy, bo nas na to nie stać - mówi wójt. **DBEZ**

Lampy gasną, czas na sen

GM. WOJSŁAWICE Tylko centrum Wojsławic nocą jest rozświetlone. Lampy poza ulicą Rynek i w innych miejscowościach gminy gasną już o godz. 21. Nie zapalają się rano, gdy ludzie idą do pracy.

Od dłuższego czasu Wojsławicach-Kolonii latarnie uliczne się nie świecą. A jak się świecą, to bardzo krótko - narzeka jeden z mieszkańców gminy. Informację o tym przekazaliśmy wójtowi gminy Wojsławice.

- Specjalnie, żeby to sprawdzić, wybrałem się na spacer. Faktycznie trzy lampy nie świeciły. Zgłosiłem to do zakładu energetycznego - mówi wójt **Henryk Gołębiowski**.

Poza tym oświetlenie uliczne w Wojsławicach-Kolonii działa jak należy. To jednak nie znaczy, że lampy świecą się przez całą noc, jak to jest praktykowane w wielu miastach. Jak wyjaśnia wójt, w gminie Wojsławice wypracowano zasadę, że tak jest tylko na ulicy Rynek. To centrum gminy, gdzie mieści się urząd gminy, są sklepy, jest bank i niedaleko kościół. Oczywiste jest więc, że tam oświetlenie jest najbardziej potrzebne.

Na innych ulicach i w pozostałych miejscowościach gminy Wojsławice lampy wyłączane są już o godz. 21. Podyktowane jest to oszczędnościami. Jeśli ktoś więc wraca później, może mieć wrażenie, że oświetlenie jest zepsute. Nic podobnego. Lampy zapalą się automatycznie ponownie o zmierzchu - naturalnie zimą wcześniej, bo szybciej robi się ciemno, a latem znacznie później. Reguluje to czujnik czasowy. **DBEZ**

Pytania o Polski Ład

REGION Od ubiegłego poniedziałku w urzędach skarbowych m.in. w Chełmie, Krasnymstawie i we Włodawie uruchomione zostały specjalne dyżury podatkowe o Polskim Ładzie.

W dni robocze, w godzinach od 8 do 19 pracownicy urzędów skarbowych udzielają informacji o nowych rozwiązaniach podatkowych zawartych w Polskim Ładzie. Odpowiedzi na nurtujące pytania można uzyskać osobiście lub kontaktując się telefonicznie.

Dane teleadresowe są dostępne na stronie internetowej Izby Administracji Skarbowej w Lublinie w zakładce Urzędy Skarbowe. Na wizytę dotyczącą zmian podatkowych można się też umówić, korzystając z usługi rezerwacji na stronie wizyta.podatki.gov.pl.

(apm)

OGŁOSZENIE

Wójt Gminy Leśniowice działając na podstawie art. 35 ust. 1 ustawy z dnia 21 sierpnia 1997 r. o gospodarce nieruchomościami (Dz. U. z 2021 r. poz. 1899 z późn. zm.) podaje do publicznej wiadomości, że na tablicy ogłoszeń Urzędu Gminy Leśniowice i właściwych sołectw oraz na stronie BIP urzędu: https://uglesniowice.bip.lubelskie.pl został zamieszczony na okres 21 dni, tj. od dnia 17 stycznia 2022 r. do 7 lutego 2022 r. wykaz nr 1/2022 nieruchomości przeznaczonych do sprzedaży.

Szczegółowe informacje dotyczące w/w nieruchomości można uzyskać w siedzibie Urzędu Gminy Leśniowice w Referacie Gospodarki Komunalnej, Ochrony Środowiska i Rolnictwa lub pod nr tel. 82 567 54 91. 6460

eprasa.pl 1ef079b5ef

GMINA KAMIEŃ Poświęcili fundusz sołecki...

Świetlica dla lubiących zioła

„Zioło ma moc" - to nazwa projektu, w ramach którego w świetlicy w Wolawcach powstanie pracownia zielarska. Będzie też wykonany remont tego budynku, w tym między innymi przebudowa dachu i docieplenie elewacji.

Projekt jest realizowany przy współpracy trzech lokalnych grup działania: Ziemi Chełmskiej, Hrubieszowa i Tomaszowa Lubelskiego, które korzystają ze środków Programu Rozwoju Obszarów Wiejskich. Wartość projektu to 50 tys. zł, z czego 15 tys. zł przeznaczono na organizację warsztatów zielarskich oraz zakup wyposażenia, w tym regałów, stołów, moździerzy. Natomiast 35 tys. zł zapisano na remont budynku i przygotowanie ziołowego poletka edukacyjnego przy świetlicy.

- Prace remontowe obejmą nie tylko przebudowę dachu, docieplenie elewacji, ale też docieplenie stropu granulatem z wełny, ułożenie gresu na podłogach sali świetlicowej i płytek ściennych przy scenie, montaż dekoracyjnego, podwieszanego sufitu i malowanie wnętrza świetlicy - wylicza wójt gminy Kamień **Dariusz Stocki**.

Na remont świetlicy w Wolawcach mieszkańcy wsi przeznaczyli również fundusz sołecki z dwóch lat w łącznej kwocie 29 tys. zł. Dodatkowo około 75 tys. zł dołoży z budżetu gmina Kamień.

- Wszystko to po to, by w przyszłości w tej świetlicy mieszkańcy mieli możliwość organizacji spotkań i różnego rodzaju uroczystości rodzinnych - dodaje Stocki. **DBEZ**

Plan pomocowy wykonany

CHEŁM Stowarzyszenie „Zbyszko" w Chełmie i Chełmskie Stowarzyszenie Inicjatyw Społecznych zorganizowały świąteczne niespodzianki dla seniorów. W ramach akcji obdarowano ponad 60 osób.

- Bardzo dziękujemy wszystkim wspaniałym osobom, które zaangażowały się w przygotowanie poczęstunku, a następnie rozwiezienie go do potrzebujących - mówi **Jacek Bobruś**, prezes „Zbyszka". - Szczególne podziękowania składamy naszym partnerom, bez których niespodzianki nie byłyby tak bogate. W akcję zaangażowali się: Carrefour, Związek Harcerstwa Polskiego, Neptun Garmażerka, Szkoły dla Dorosłych Wiliams, Dil, Centrum Integracji Społecznej, Grela, Alicja Zakład Gastronomiczno-Handlowy, U Mamy Marta Zasuwa, Frupaks Fruit.

- To był dla nas bardzo pracowity czas, ale warto było. Mamy nadzieję, że nasza świąteczna akcja ma sens i w przyszłym roku obejmie swoim zasięgiem jeszcze więcej obdarowanych, jak i współorganizatorów - dodaje **Artur Juszczak**, prezes ChSIS. **AN**

Jest plaża, będzie kąpielisko

GM. DUBIENKA Jeśli się uda, po raz pierwszy nad zalewem w Starosielu będą ratownicy. Władze gminy rozpoczęły konsultacje z mieszkańcami w tej sprawie.

Tak dobrych wiadomości w gminie Dubienka od dawna nie było. Zaznaczyć jednak trzeba, że nie chodzi o teren w pobliżu ośrodka szkoleniowo-wypoczynkowego w starorzeczu Bugu. Tam kąpieliska raczej nie da się zorganizować, chociaż wiele lat temu funkcjonowało i był pomysł, by je odtworzyć, postawić nowe pomosty i wysypać plaże piachem. Ostatnie pozwolenie na budowę wygasło w 2012 roku. Zmieniło się prawo wodne, które uniemożliwia tego typu inwestycje na obszarach Natura 2000.

Władze gminy planują zorganizować strzeżone kąpielisko nad zbiornikiem retencyjnym, który popularnie nazywany jest zalewem w Dubience. W rzeczywistości jednak znajduje się on już poza granicami miejscowości, w Starosielu. Część niezbędnej infrastruktury już tam jest. Wiele osób, mimo braku ratowników, korzysta tam od lat z wypoczynku nad wodą.

- Kąpielisko organizujemy po raz pierwszy, bo musieliśmy się zabezpieczyć finansowo. Musimy jeszcze wybudować pomost, zatrudnić ratowników i zaopatrzyć ich w sprzęt i łódkę - mówi wójt **Krystyna Deniusz-Rosiak**. Jak zapewnia wójt, od dawna zabiegała, by było to możliwe.

Ponieważ nigdy wcześniej nie było tam formalnie zorganizowanego kąpieliska, władze gminy muszą przeprowadzić konsultacje z mieszkańcami. Już zostały ogłoszone i będą trwały do 24 stycznia. Zainteresowani mogą wypełnić odpowiedni formularz, który m.in. dostępny jest na stronie internetowej gminy. Sezon kąpielowy będzie trwał od 1 lipca do 31 sierpnia. **DBEZ**

Najlepsi uczniowie są z Białopola

GM. BIAŁOPOLE Adrian Reguła zdobył I miejsce w Ogólnopolskiej Olimpiadzie Mitologicznej Olimpus 2021. Natomiast Bartosz Nadolski wygrał X Wojewódzki Konkurs Plastyczny i Literacki „Mój Anioł". Obydwaj są ze Szkoły Podstawowej w Białopolu.

Adrian Reguła to uczeń VII klasy. Uczestniczył w Ogólnopolskiej Olimpiadzie Mitologicznej Olimpus 2021 jako jeden z sześciorga uczniów z podstawówki w Białopolu. Wszyscy wykazali się rozległą wiedzą na temat starożytnej Grecji. Zmierzyli się z trudnym testem, który rozwiązywało 1640 uczniów z całej Polski. Najwięcej punktów otrzymał Adrian Reguła - 240 na 240 możliwych do uzyskania. Dzięki temu uplasował się na I miejscu w klasyfikacji ogólnopolskiej. Dyplom laureata z wynikiem 224 pkt zdobyły uczennice kl. VI: **Kinga Nowaczewska** i **Katarzyna Zając** oraz **Marcelina Dowierciał** (222 pkt), zaś **Oskar Sulowski** uzyskał 212 pkt (15 miejsce).

Sukces odniósł również **Bartosz Nadolski**, uczeń kl. IV. Zdobył I nagrodę w kategorii poezja w X Wojewódzkim Konkursie Plastycznym i Literackim „Mój Anioł", na który wpłynęło 114 prac z 54 placówek. Konkurs, pod patronatem lubelskiego kuratora oświaty i starosty krasnostawskiego, zorganizowany został przez Młodzieżowy Dom Kultury w Krasnymstawie i Stowarzyszenie Przyjaciół MDK „Dzieci z pasją". Bartek napisał bardzo wymowny wiersz „Anioł, który jest zawsze przy mnie..."

Uczniów do konkursu przygotowywała polonistka **Wanda Koza.** **DBEZ**

Lubelszczyzna na fotografii

GM. WOJSŁAWICE W dawnej synagodze w Wojsławicach otwarto dwie nowe wystawy. Warto zobaczyć prezentowane na nich wielkoformatowe zdjęcia ukazujące piękno przyrody i wiekowe, kamienne kapliczki.

- Wystawa „Natura2000/Lubelskie/PL" pokazuje przyrodę Lubelszczyzny na pięknych, wielkoformatowych zdjęciach autorstwa kilkudziesięciu wybitnych fotografów przyrody. Natomiast „Roztoczańskie kamienie pamięci - józefowskie kamieniarstwo ludowe XVIII -XXI w." poświęcone są tysiącom kamiennych kapliczek, nagrobków i pomników, które powstały w warsztatach w okolicach Józefowa, Frampola oraz Goraja i do dziś w dużym stopniu kształtują krajobraz kulturowy całej południowej Lubelszczyzny - mówi **Dorota Borys**, koordynator ds. działalności ośrodków Gminnego Centrum Kultury Sportu i Turystyki w Wojsławicach.

Wystawę przygotowano we współpracy z Okręgiem Roztoczańsko-Podkarpackim Związku Polskich Fotografów Przyrody. Druga wystawa i towarzysząca jej publikacja są efektem szerokich badań nad historycznym rozwojem i zasięgiem wpływów józefowskiego ośrodka. Przygotowało ją Towarzystwo dla Natury i Człowieka dzięki współfinansowaniu ze środków Ministerstwa Kultury i Dziedzictwa Narodowego. Można je zwiedzać od poniedziałku do piątku w godzinach pracy domu kultury, czyli od 8 do 16. **DBEZ**

eprasa.pl 1ef079b5ef

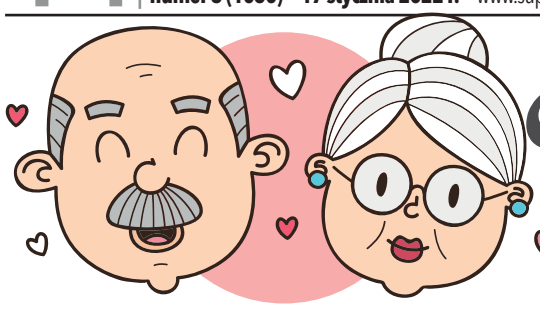

Kochana Babciu,

Angelika Żugaj

Życzę Tobie, Babciu **Stasiu** miła, byś zawsze w życiu szczęśliwa była. Życzę Ci Babuniu, życia najdłuższego, pociechy, szczęścia i zdrowia dobrego! Życzą Angelika, Piotruś i Ernest.

Karolina Hawryluk

Dziadkowi **Zdzisławowi** i Babci **Krystynie** moc miłości i uśmiechu każdego dnia, dużo siły i zdrowia, byście byli z nami do końca świata i jeden dzień dłużej! Karolina i Paulina Hawryluk.

Monika Zarek

Kochana Babciu życzę Ci dużo zdrówka, aby nie dopadła Cię żadna wirusówka. Abyś zawsze była szczęśliwa i zawsze jak co dzień taka urodziwa. Nigdy nie bądź zatroskana, za to przez wszystkich kochana. Dużo siły i pogody ducha, optymizmem zawstydziłabyś niejednego zucha. Za wszystko, czego mnie nauczyłaś, chcę Ci podziękować i w Twe rumiane oba policzki wycałować. Wszystkiego najlepszego dla Babci **Zofii** życzy wnuczka Monika.

Aleksandra Wawron

Wszystkiego, co najlepsze, dużo zdrowia przede wszystkim w tym trudnym czasie. Szczęścia, zadowolenia z wnuków i wszystkiego dobrego dla Babci **Danusi**, Babci **Józi** i Dziadka **Janusza** przesyłają Ola i Piotr Wawronowie.

Ewa Gdyra

W dniu Waszego święta, Babciu **Czesiu** i Dziadku **Józiu**, życzę Wam z całego serca: zdrowia, szczęścia i pomyślności. I niech Was otacza radość, a omija smutek. Tego wszystkiego życzy Wam prawnuczka Maja.

Aneta Szakuła

Kochana Babciu, kochany Dziadku! Czas jak koło szybko krąży, rok za rokiem szybko mija. Z życzeniami wnuczki dążą, niech Wam tylko szczęście sprzyja. Dla **Grażyny** i **Wiesława Szakułów** z Żalina życzą kochający wnuczek Adaś i wnuczka Sandra.

Aneta Szakuła

Kocham mocno Babcię, Dziadka. To nie żarty, moi mili. Dzisiaj im życzenia składam, by sto latek jeszcze żyli. Dla **Danuty** i **Edwarda Kozłowskich** ze Strachosławia życzą Adaś i Sandra.

Kochanej Babci **Eli Nowosad** samych wspaniałych dni, dużo zdrowia, cierpliwości do wnuków i więcej uśmiechu oraz 100 lat życia życzą Emilka i Kuba!

Kochanej Babci **Domiceli** i Dziadkowi **Lucjanowi Orłowskim** dużo zdrowia, radości, pogody ducha i samych pięknych chwil życzy wnuczka Emilka.

Marzena Demczuk

W tak uroczystym dniu, kochane Babcie i drodzy Dziadkowie, przesyłam Wam moc buziaków wraz z najpiękniejszymi życzeniami płynącymi prosto z serca. Zdrowia, wszelkiej pomyślności oraz w każdej chwili moc radości. Życzy Wam kochająca wnuczka Martyna.

Patrycja Patrycja

Wszystkiego najlepszego z okazji Dnia Babuni i Dziadka. Życzy wnuczek Szymon.

Justyna Lewandowska-Książek

Kochana Babciu, dziś jest Twoje święto, życzę Ci, byś była zawsze uśmiechnięta i do żartów gotowa. Dla Babci **Jasi Książek** wnukowie Wiktor i Igor.

Radosław Wróbel

Dla Babci **Ewy** i Dziadka **Gienia**: zdrowia, radości i wszystkich marzeń spełnienia. W dniu Waszego święta - Wika śle życzenia.

Paula Tomaszewska

Babciu **Graziu**! Tak bardzo Cię kocham i dziękuję Ci za Twój uśmiech, który ogrzewa mnie w różnych chwilach mego życia. A najbardziej dziękuję Ci za to, że jesteś! Wszystkiego najlepszego z okazji Dnia Babci życzą wnuki: Alanek i Kubuś.

Anna Gładysz

W dniu Waszego święta, ukochana Babciu i ukochany Dziadku, życzymy Wam z całego serca: zdrowia, szczęścia i pomyślności. I niech Was otacza radość, a omija smutek. Tego wszystkiego życzą Wam wnuczęta, dla babci **Krysi Gładysz** i dziadzia **Jasia Gładysza** oraz **Tadeusza Walczuka** i **Tadeusza Nieradka** życzą: Julcia i Bartuś.

Marta Toporowska

Od maluszka prosto z serduszka. Okazja nie lada i wielka gratka, pierwsze życzenia dla Babci i Dziadka. Niech dopisuje Wam zdrowie, a ja jak urosnę, wierszyk Wam opowiem. Babciom: **Bożence** i **Eli** oraz Dziadkom: **Jarkowi** i **Dariuszowi** życzenia śle wnuczka Laura.

Paulina Jańczuk

Kochana Babciu **Aniu** i Dziadku **Andrzeju**, w dniu Waszego święta przyjmijcie najlepsze życzenia płynące prosto z serc Waszych wnuków. Życzymy Wam dużo zdrowia, samych przyjemnych chwil w życiu, dużo uśmiechu na twarzy i wszystkiego najlepszego.

Ewa Gdyra

W - Wszystkiego najlepszego Babciu kochana,
D - dużo zdrówka,
N - nigdy żadnych chorób,
I - i jeszcze...,
U - uśmiechu na twarzy i ekstrahumoru,
B - by troski zawsze Cię omijały,
A - a wnuczka swą miłością obdarowywała,
B - byś pod wiatr iść nigdy nie musiała,
C - ciepłe słowa od bliskich zawsze słyszała,
I - i swoje marzenia spełniała,
I - i jeszcze...,
D - dla Dziadka mego kochanego,
Z - zdrowia życzę dobrego,
I - i samych radości,
A - aby zawsze uśmiech na jego twarzy gościł,
D - dużo wytrwałości,
K - kiedy wnuczka przychodzi w gości,
A - a tak na koniec moi mili życzę Wam byście do końca świata i o jeden dzień dłużej zawsze ze mną byli. Dla Babci **Bożenki** i Dziadzia **Andrzeja** składa wnusia Majusia.

Magdalena Szostak

Kochana Babciu **Jolu**, z okazji Twojego święta życzę Ci zdrowia, szczęścia pomyślności, dużo miłości i spełnienia marzeń. Twoja wnuczka Gosia.

Weronika Kniażuk

Babcia z Dziadkiem dziś świętują, wszystkie dzieci więc pracują. Zetrą kurze w każdym kątku, przypilnują dziś porządku. W kuchni błyszczą już talerze, wnusia Babci bluzkę pierze. Wnusio już podaje kapcie, bardzo kocha swoją Babcię. Dzisiaj wszystkie smutki precz! Święto Dziadków - ważna rzecz! Wszystkiego najlepszego w dniu Babci i Dziadka dla Babci **Elżbiety** i Prababci **Marysi** oraz Dziadka **Leszka**, **Sławomira** i **Henryka** od wnuków i prawnuków Michała, Mai, Fabiana, Oskara i Łucji.

eprasa.pl 1ef079b5ef

Kochany Dziadku...

Marta Rudzka

Dziś mojej Babci życzenia złożę, w wiązankę kwiatów serduszko włożę i wiem, że bardzo będzie się cieszyć, kiedy zobaczy, że do niej śpieszę. Moja Babunia najlepsza w świecie, wszystkim wam powiem, bo wy nie wiecie. Ja Babcię kocham, ściskam za szyję, niech będzie zdrowa i sto lat żyje! Babci **Agacie Rudzkiej** z Skordyjowa wnuczki: Wiki i Maja.

Wiola Zbarachiewicz

Wnuczka mała, więc pisać i liczyć jeszcze nie umie, lecz umie życzyć! I życzy Babciom, Prababci i Dziadkom, składając dary: zdrowia, spokoju, szczęścia bez miary! Babciom **Bożence** i **Mirce**, Prababci **Teresce** i Dziadkom **Stasiowi** i **Tadziowi** życzy Julcia!

Justyna Lewandowska-Książek

Kocham Babcię, kocham Dziadka za ich serce, za ich miłość. W dużym zdrowiu długie lata niech nam żyją, niech nam żyją. Wszystkiego najlepszego dla kochanych Dziadków **Heniowi** i **Ewie Lewandowskim** życzą wnukowie Wiktor i Igor.

Marta Rudzka

Babcia z Dziadkiem dziś świętują, wszystkie dzieci więc pracują. Zetrą kurze w każdym kątku, przypilnują dziś porządku. W kuchni błyszczą już talerze, wnusia Babci bluzkę pierze. Wnusio już podaje kapcie, bardzo kocha swoją Babcię. Dzisiaj wszystkie smutki precz! Święto Dziadków - ważna rzecz! Babci **Danusi** i Dziadkowi **Rysiowi Florukowi** z Ochoży wnuczka Maja.

Anna Gładysz

W uroczystym dniu Twojego święta, Babciu składamy szczere i serdeczne życzenia: długich lat życia, przepełnionych zdrowiem, pogody ducha, pomyślności i ludzkiej życzliwości, dni pełnych słońca i radości oraz wszystkiego, co najpiękniejsze i najmilsze w życiu dla kochanej Babci i Prababci **Krysi Oleszczyńskiej**.

Radosław Wróbel

Uścisków moc przesyłam strumień, zdrowia, radości, uśmiechu życzę. Najdroższej Babci **Teresce**, którą kocham nad życie! Wiktoria W.

Marta Jędrzejewska

Kochani Dziadkowie, w dniu Waszego święta życzę Wam dużo zdrowia, szczęścia, pogody ducha. Jednocześnie dziękuję za opiekę, miłość i ciepło. Wasz kochający wnuczek Hubert.

Marta Rudzka

Jakże chciałbym dziś o Babciu droga, w radość zmienić wszystkie troski Twoje, szczerą modlitwą wyprosić Boga, słodką nagrodę za Twój trud i znoje, i wszystkie smutki w szczęście Ci zamienić, i Dzień Babci słonkiem opromienić, i na Twe usta sprowadzić uśmiechy, byś doczekała ze swych wnucząt pociechy. Niech Twój Stróż Anioł, opiekun Twój z nieba wybłaga wszystko, co Ci Babciu trzeba! Kochanej prababci **Czesławie Rudzkiej** z Dorohuska wnuki i prawnuki Maja i Wiki.

Karolina Maciukiewicz

W dniu Waszego święta, ukochana Babciu **Lilu** i ukochany Dziadku **Grześku**, życzymy Wam z całego serca: zdrowia, szczęścia i pomyślności. Niech los, co ma najlepszego, ścieli Wam pod nogi i niech Was otacza radość, a omija smutek. Tego wszystkiego życzą Wam wnuki: Kuba, Martynka, Szymek i Zosieńka.

Aneta Stadnicka

Kochana Babciu, kochany Dziadku! Czas jak koło szybko krąży, rok za rokiem szybko mija. Z życzeniami wnuczek dąży, niech Wam tylko szczęście sprzyja. Życzy Wasz kochany wnuczek Dorian.

Agnieszka Petruk

Dziś mojej Prababci **Cesi** życzenia złożę, w wiązankę kwiatów serduszko włożę i wiem, że bardzo będzie się cieszyć, kiedy zobaczy, że do niej śpieszę. Moja Prababcia najlepsza w świecie, wszystkim wam powiem, bo wy nie wiecie. Ja Prababcię kocham, ściskam za szyję, niech będzie zdrowa i sto lat żyje! Prawnuczek Wojtuś.

Marta Arkadiusz Stasiuk

Kochany Ddziadziu **Czesiu**, bardzo Cię kochamy i życzymy Ci wszystkiego najlepszego, przede wszystkim dużo zdrówka i sił. Niech Ci szczęście sprzyja. Kochamy Cię. Julia, Dawid i Gabryś.

Gorące życzenia też przesyłamy Babci **Basi**. Kochana Babciu, wszystkiego najlepszego, przede wszystkim dużo zdrówka i uśmiechu na twarzy. Niech Ci szczęście sprzyja. Kochamy Cię. Julia, Dawid i Gabryś.

Dominika Skrzypa

W dniu Waszego święta, Babciu **Agato** i Dziadku **Tadeuszu**, życzymy Wam z całego serca: dużo zdrowia, szczęścia, miłości i kolejnych długich lat życia. Tego wszystkiego życzą Wam kochające wnuki: Michał, Dominika, Karol, Julka, Irmina, Karol i Alex.

Agnieszka Petruk

Zdrowia, szczęścia i słodyczy, Babci **Teresce** i Dziadkowi **Romkowi** wnuczek Wojtuś dzisiaj życzy. W poniedziałki – pomyślności, a we wtorki - kosz radości. W środy, czwartki - precz zmartwienia! Niech i w piątki strapień nie ma. Na sobotę, na niedzielę życzę odpoczynku wiele! To nie koniec życzeń jeszcze, niech Wam życie płynie miło, żeby Wam też trosk ubyło!

Dorota Szozda

Babciu droga, Babciu miła, dziś wnuk z wnuczką Tobie powie, niech Ci Pan Bóg mnoży siły, niech Ci dobre daje zdrowie. Wszystkiego najlepszego składa Przemek i Wiktoria.

eprasa.pl 1ef079b5ef

Aneta Gregier

Babciu i Dziadku, życzymy Wam wspaniałych emocji, dobrych ludzi wokół i czasu, który nie ucieka... Niech świat stoi dla Was otworem, a Wy bez skrupułów bierzcie z niego co najlepsze. Spełniajcie marzenia i cieszcie się każdą chwilą spędzoną w towarzystwie tych, których kochacie i przez których jesteście kochani. Niech dobry humor i zdrowie dopisują Wam każdego dnia. Życzą wnuki Mateusz i Patryk.

Dominika Rusinek

Babcia z Dziadkiem dziś świętują, wszystkie dzieci więc pracują. Zetrą kurze w każdym kątku, przypilnują dziś porządku. W kuchni błyszczą już talerze, wnusia Babci bluzkę pierze. Wnusio już podaje kapcie, bardzo kocha swoją Babcię. Dzisiaj wszystkie smutki precz! Święto Dziadków ważna rzecz! Wszystkiego najlepszego z okazji Dnia Babci i Dziadka dla Babci **Krysi**, Dziadka **Wiesława** i Prababci **Marysi** życzy wnuczek Nikodem Rusinek.

Dominika Rusinek

Kochany Dziadku i kochana Babciu, w dniu Waszego święta życzę Wam zdrowia, miłości, uśmiechu, pociechy z wnuków i wnuczek, spełnienia marzeń oraz pasji życia! Wszystkiego najlepszego z okazji Dnia Babci i Dziadka. Dla Babci **Marzeny** i Dziadka **Andrzeja** życzy wnuczek Nikodem Rusinek.

Natalia Nakonieczna

Kochanym Babciom **Danusi** i **Halince** oraz Dziadkowi **Jankowi** z okazji Dnia Babci i Dziadka wszystkiego najlepszego życzą Anetka, Kuba i Natalka.

Ewelina Matwiejczuk

Nasza Babcia **Marysia** ukochana bardzo pyszne robi dania. Od rosołu aż po ciasta, zawsze smaczne są i basta! A i Dziadzio **Krzysio** dobrze przędzie, chociaż fajkę pali wszędzie. Babcia **Jadzia** zawsze bajki opowiada i do snu nas też układa. I dla Babć i dla Dziadka, życia ile miodu w plastrach! Niechaj życie płynie Wam bez dat, niechaj żyją nam 100 lat! Życzą Madzia i Janek z Siedliszcza.

gogorzatta

Kochanej Babci **Alince Sołtys** zdrowia, pogody ducha i spełnienia najskrytszych marzeń! Babciu, Twoje pierożki są najlepsze na świecie!!! Kochamy Cię - Igusia i Sebuś.

ania0301

Babciu, Dziadku, coś Wam dam, jedno serce, które mam, a w tym sercu róży kwiat, Babciu, Dziadku, żyj sto lat. Wszystkiego najlepszego dla Babci **Jadzi** i **Irenki**, Prababci **Marysi** oraz Dziadka **Mirka** i **Leszka** życzą Karolinka i Piotruś.

Monika Marczuk

Kochani Dziadkowie! Z okazji Waszego święta życzę Wam dużo zdrowia i szczęścia. Mam tu dla Was życzenia i mam nadzieję, że Wam się spodobają.

Kochanej Babci **Jadzi Zawiślak** dużo, dużo zdrowia, wszelkiej pomyślności i samych pogodnych chwil w rodzinnym gronie życzą wnuki: Gosia i Arek, Aga i Romek, Kasia i Franek, Madzia, Robert, prawnuki Emilka, Kuba, Sandra i Tom, Sonia i Dawid oraz praprawnuczki Mia i Laila.

Babciu nasza ukochana, nie bądź nigdy zatroskana. I nieważne jaka pora, Babciu nigdy nie bądź chora! Życzę samej pomyślności, oto wyrazy naszej miłości. Kochanym Babciom **Zosi** i **Sabince** życzą wnuczki Nikola i Martynka.

Kochana Babciu! Dziękuję Ci za to, że jesteś! Z okazji Dnia Babci życzę Ci dużo zdrówka i samych szczęśliwych dni! Z najlepszymi życzeniami dla Babci **Ani** i Babci **Krysi** wnuk Wiktor.

Najlepszym Dziadkom i jednocześnie Pradziadkom **Bogusi** i **Stasiowi Struskim** wszystkiego, co najlepsze, a przede wszystkim zdrowia i pogody ducha życzy wnuczka Ola z mężem i prawnuczkami Kornelią i Luizą.

Dla najwspanialszych Dziadków **Kamińskich** moc zdrówka!!!

Małgorzata Konatowska

W dniu Waszego święta, kochana Babciu **Basiu** i Dziadku **Kaziu** z Hniszowa, życzymy Wam dużo zdrowia, szczęścia uśmiechu na twarzy i radości z życia - życzą Wam wnuczki: Nikola Zuzia i Hania.

Wszystkiego, co najlepsze, zdrowia szczęścia i pomyślności z okazji Dnia Babci i Dziadka. Kochanej Babci **Agniesi** i kochanemu Dziadkowi **Wiesiowi** życzą wnuki.

Wszystkiego najlepszego dla naszych kochanych Babć oraz Dziadków! Życia bez trosk, dużo zdrowia i samych radosnych chwil życzą Antosia i Franek.

Kochanym Dziadkom **Lili** i **Stefanowi Majewskim** składamy te oto życzenia. Babcia z Dziadkiem dziś świętują, wszystkie dzieci więc pracują. Zetrą kurze w każdym kątku, przypilnują dziś porządku. W kuchni błyszczą już talerze, wnusia Babci bluzkę pierze. Wnusio już podaje kapcie, bardzo kocha swoją Babcię. Dzisiaj wszystkie smutki precz! Święto Dziadków ważna rzecz. Tego Wam życzą z serduszka całego Wasze wnuki Maja, Ayla i Matian.

Kochanym Babciom i Dziadkom, w dniu Ich święta, wszystkiego, co najlepsze, dużo zdrowia i szczęścia życzy Oliwierek.

W tym pięknym dniu pragnę złożyć najlepsze życzenia mojej Babci **Łucji**, a prawnuk Kacper dołącza się do życzeń i przesyła najszczersze życzenia dla swojej Babci **Danusi**. Niech Wam kochane nasze Babcie zawsze dopisuje zdrowie i poczucie humoru. Abyście zawsze otoczone wnukami i prawnukami czuły naszą dozgonną miłość i wdzięczność za trud wychowania. Bądźcie dumne z tego, kim dziś jesteśmy, bo to Wasza miłość i dobra rada kształtowała nas. Żyjcie nam Babcie 100 lat, a nawet dłużej... w zdrowiu i miłości. Kasia i Kacper.

Wszystkiego, co najlepsze dla Was w tym dniu kochana Babciu **Halinko** i Dziadku **Zygmuncie**. Dużo zdrowia, wiele uśmiechu i szczęścia życzą wnuki i wnuczki: Karol, Kamil, Przemek, Natalia, Monika i Paulina oraz prawnuki: Szymek i Kubuś. Żyjcie nam 100 lat, a nawet i więcej.

Najlepsze życzenia dla Babci **Wiesi** i Dziadka **Jurka** z okazji ich święta życzy wnuczka Dominika.

Babciu **Jolu**! Życzę samej pomyślności, oto wyraz mej miłości. Wielu chwil radości, aby każdy dzień był dla Ciebie przygodą i powodem do dumy. Z całego serca życzy Samuel, Sebastian i Oluś.

eprasa.pl 1ef079b5ef

Ty, Babciu, dla gromadki wnuków kochających jesteś podporą, przykładem i siłą. Życzymy Ci dzisiaj, aby szczęścia słońce zawsze dla Ciebie, Babciu, radością świeciło! Kochanej Babci **Jadwidze Stanisławie Makuch** - wnuki i prawnuki.

Na Was zawsze mogę liczyć! W dniu Waszego święta chcę Wam życzyć zdrowia, uśmiechu i siły każdego dnia! Niech się spełniają Wasze najskrytsze marzenia! Kocham Was! Dla kochanej Babci **Basi**, Dziadka **Witka**, Babci **Ewy** i Dziadka **Mietka – Kornelka**.

Dla Babci **Uli** z Rudy-Huty. Życzę Ci Babciu mila, byś zawsze w życiu szczęśliwa była. Życzę Ci Babuniu życia najdłuższego, pociechy, szczęścia i zdrowia dobrego. Życzą wnuczkowie Kamil i Norbert.

Kochana Babciu, kochany Dziadku, dziś Wam przynoszę po jednym kwiatku, do tego dokładam serdeczne życzenia, niech Wam się spełnią wszystkie marzenia! Dla Babci **Eli**, Dziadzia **Kazia** i **Marka**. Wasz Kacper z rodzicami.

Kochana Babciu, kochany Dziadku, dziś Wam przynoszę po jednym kwiatku, do tego dokładam serdeczne życzenia, niech Wam się spełnia wszystkie marzenia! Wasza Janeczka.

Wszystkiego najlepszego dla babć **Beaty Żabik** i **Wandy Porębskiej** od wnusi Sandrusi, która kocha Was nad życie.

Drogi Dziadziu, najlepsze życzenia z okazji Twojego święta! Żyj długie lata w szczęściu i radości, niechaj duma z wnuków w Twoim sercu gości. Najlepsze życzenia ślą Julia, Dawidek, Kubuś i Antoś.

Dla wspaniałej Babci **Wandy Jeleń**. Kochana Babciu! Jak można pomieścić w sobie tyle troski, ciepła i miłości? Jak można podarować innym tyle uśmiechu, dobroci i radości? Jak można zdobyć zdolność, by w trudnych chwilach nieść pociechę? Jak można powiedz Babciu stać się jak Ty, cudownym człowiekiem? W dniu Twojego święta życzenia składają Ci Twoje wnuki Maja, Ayla i Matian.

Wszystkiego, co najlepsze, zdrowia i uśmiechu na co dzień Babci **Lucynie** i Dziadkowi **Adamowi** życzą Julia i Wojtuś.

Od maluszka prosto z serduszka okazja nie lada gratka. Pierwsze życzenia dla Babci i Dziadka. Niech dopisuje Wam zdrowie, a ja jak urosnę, wierszyk Wam opowiem. Dla Babci **Uli**, **Marysi**, **Ani** i Dziadka **Józka**, **Andrzeja**, **Mariusza** i **Wojtka** życzy prawnuczka i wnuczka Kornelka.

Dziadku **Józku** i Babciu **Halinko**, kocham Was najbardziej na świecie! Wasza wnusia Hanusia.

Od wnuczków prosto z serduszka. Okazja nie lada i wielka gratka, przesyłamy życzenia dla Babci i Dziadka. Niech dopisuje Wam zdrowie, a jak przyjedziemy, wierszyk Wam opowiemy. Najserdeczniejsze życzenia oraz całusy dla Babci **Grażynki**, **Halinki** i **Wandy** oraz dla Dziadzia **Marka** i **Antosia** przesyłają Kacperek, Ola, Kinga, Kaja, Iga oraz Hubert.

Kochana Babciu! Przyjmij z serca płynące życzenia: dobrego zdrowia, dużo optymizmu i spełnienia wszystkich marzeń. Babci **Agniesi** życzenia składają Zuzia i Nikoś. Bardzo Cię kochamy i tęsknimy!

Kochanej Babci **Marlenie** i Babci **Aldonie** składam najpiękniejsze życzenia: zdrowia - niech zawsze dopisuje, uśmiechu - niech nie znika z twarzy, pogody ducha - nawet w pochmurny dzień, spełnienia marzeń - tych małych i dużych, cierpliwości do naszych szalonych pomysłów. Duże uściski i buziaczki przesyła Wnuczek Kubuś.

Naszej cudownej Babci **Heni** najlepsze życzenia składają Laura i Leoś. Kochamy Cię!

Kochana Babciu, życzymy Ci dużo zdrowia, uśmiechu i pociechy z nas. Życzą wnuczka Magda z mężem i prawnukami Kamilem, Kajetanem i Gretą.

Kochane Babcie i drodzy Dziadkowie! W dniu Waszego święta pragnę złożyć Wam najlepsze życzenia, aby radość i pomyślność towarzyszyły Wam każdego dnia, a zdrowie służyło przez długie lata - aż do końca świata!

POZOSTAŁE ŻYCZENIA OPUBLIKUJEMY W KOLEJNYM WYDANIU GAZETY

eprasa.pl 1ef079b5ef

Ważne dla emerytów i rencistów!

Zwroty nadpłaconego podatku

REGION Emeryci i renciści ze świadczeniami pomiędzy 4 920 a 12 800 zł brutto miesięcznie będą mieli obliczaną zaliczkę na podatek i składkę na korzystniejszych zasadach. Wraz ze świadczeniem za luty niektórzy otrzymają zwrot nadpłaconego podatku za styczeń 2022 roku.

To efekt rozporządzenia Ministra Finansów wydanego 7 stycznia, które zmienia technikę poboru zaliczek na podatek dochodowy od osób fizycznych. W jego wyniku emeryci i renciści, których wysokość świadczenia mieści się w przedziale 4 920 zł – 12 800 zł brutto, będą mieli obliczaną zaliczkę na podatek i składkę zdrowotną na starych zasadach.

– Oznacza to, że dla tej grupy świadczeniobiorców (4 920 zł – 12 800 zł) wprowadzenie Polskiego Ładu jest neutralne. Nic nie stracą, emerytury i renty nie będą pomniejszane. Takich osób jest 6 proc. w przypadku emerytów i niecałe 2 proc. w przypadku rencistów, pobierających świadczenia z ZUS – podsumowuje prezes Zakładu Ubezpieczeń Społecznych, prof. **Gertruda Uścińska**.

Nowa wysokość kwoty świadczenia „na rękę" będzie obowiązywała od lutego.

– Osoby, które już otrzymały wypłaty emerytury lub renty za styczeń, w lutym otrzymają wyrównanie – zapowiada szefowa ZUS.

- Niemal wszystkie osoby ze świadczeniami poniżej 4 920 zł już od stycznia otrzymują wyższe emerytury i renty „na rękę". Najwięcej zyskały osoby, których świadczenia wynoszą 2500 zł brutto. W ich przypadku kwota netto do wypłaty wzrosła o 187 zł miesięcznie – mówi **Małgorzata Korba**, rzeczniczka ZUS w województwie lubelskim. - Z kolei minimalna emerytura lub renta, wynosząca 1250,88 zł brutto, od stycznia daje „na rękę" o 71 zł więcej. Zmiany w kwotach świadczeń do wypłaty wynikają z ustawy zwanej Polskim Ładem. Podwyższyła ona roczną kwotę dochodu wolnego od podatku do 30 tys. zł. Wzrósł też do 120 tys. zł pierwszy próg podatkowy, a składka zdrowotna nie pomniejsza już zaliczki na podatek.

opr. (apm)

Korzystne zmiany w rentach

REGION Od Nowego Roku można więcej dorobić do renty socjalnej, bez obawy o wypłatę świadczenia z Zakładu Ubezpieczeń Społecznych. Weszły w życie zmiany oczekiwane przez pracujących rencistów.

W województwie lubelskim renty socjalne pobiera około 19 tysięcy osób, w całej Polsce prawie 290 tysięcy. Mogą dorabiać do tego świadczenia. Obowiązuje jednak ścisły limit przychodów. Wynosi 70 proc. przeciętnego wynagrodzenia krajowego (obecnie 3960,20 zł brutto). Jeszcze w 2021 roku osiągnięcie przychodu wyższego choćby o złotówkę powodowało, że renta socjalna nie przysługiwała w całości za miesiąc, w którym doszło do przekroczenia limitu.

- Od stycznia zasady dorabiania do renty socjalnej zmieniły się na korzystniejsze. Są teraz takie same jak w przypadku osób pobierających renty z tytułu niezdolności do pracy i renty rodzinne. Przychód przekraczający 70 proc. przeciętnego wynagrodzenia nie powoduje już zawieszenia wypłaty renty socjalnej, a jedynie jej częściowe zmniejszenie za dany miesiąc. Dopiero dodatkowy przychód wyższy niż 130 proc. przeciętnego wynagrodzenia w miesiącu (obecnie 7354,50 zł brutto) zawiesza wypłatę świadczenia – mówi **Małgorzata Korba**, rzeczniczka ZUS w województwie lubelskim.

Do końca 2021 roku na zawieszenie wypłaty renty socjalnej miały wpływ praktycznie wszystkie przychody z pracy, a także z najmu i dzierżawy. Obecnie część przychodów nie wpływa już na zawieszenie renty socjalnej. Bez obaw i ograniczeń renciści mogą dorabiać na nieoskładkowanych umowach o dzieło, osiągać przychody z najmu i dzierżawy.

- Istotna zmiana dotyczy też sposobu rozliczenia renty – dodaje Korba. - Od tego roku osoba dorabiająca do renty socjalnej będzie rozliczała się z ZUS po upływie roku kalendarzowego – rocznie lub miesięcznie. Wcześniej renta była zawieszana na bieżąco, za każdy miesiąc. To dobra wiadomość dla osób, które dorabiają np. tylko przez kilka miesięcy w roku.

Osoba, która pobiera rentę socjalną, powinna jak najszybciej zawiadomić ZUS o podjęciu pracy zarobkowej i osiąganych przychodach. Może skorzystać w tym celu z formularza EROP. Więcej informacji o nowych zasadach dorabiania do renty socjalnej w ZUS znajduje się na www.zus.pl.

opr. (apm)

Jak pomaga WOŚP?

CHEŁM W ostatni weekend stycznia w Chełmie odbędą się różne imprezy związane z 30. finałem Wielkiej Orkiestry Świątecznej Pomocy. Jubileusz może być pretekstem do krótkiego podsumowania efektów działania tej największej na świecie imprezy charytatywnej.

- 30 lat grania fundacji to dobry moment, aby podsumować jej działalność i obalić krążące o niej mity - mówi **Grzegorz Gorczyca**, szef chełmskiego sztabu WOŚP.

W czasie dwudziestu dziewięciu lat WOŚP zakupiła ponad 67 tysięcy sztuk sprzętu medycznego za kwotę ponad 1,5 miliarda złotych. Obecnie co piąte urządzenie pracujące na oddziałach dziecięcych w polskich szpitalach pochodzi z zakupów Orkiestry. Są to urządzenia najwyższej jakości kupowane w ramach konkursów ofert po najlepszych cenach.

- Chełmski szpital otrzymał sprzęt wartości prawie trzech milionów złotych. Dla porównania warto przypomnieć, że tzw. telewizja publiczna co roku z kieszeni podatników dodatkowo (oprócz abonamentu i wpływów z reklam) inkasuje dwa miliardy złotych, czyli znacznie więcej niż do tej pory zebrała Orkiestra - podkreśla Gorczyca. - Jakby wyglądały polskie szpitale, gdyby posłowie zamiast na propagandę, przeznaczyli te pieniądze na ochronę zdrowia, łatwo sobie wyobrazić.

Każde urządzenie przekazywane jest szpitalom w formie darowizny. Sprzęt jest więc własnością szpitala, jednak fundacja zastrzega, że musi być wykorzystywany w miejscu i w sposób określony w umowie. Nie może być nikomu przekazywany ani wykorzystywany w sposób komercyjny. Fundacja korzysta z prawa kontroli wywiązywania się obdarowanego z umowy i do pomocy w tym zachęca wszystkich korzystających z usług szpitali.

- Na bezpośrednią pomoc przekazywane jest około 92 proc. zebranych środków, tylko 8 proc. stanowią koszy administracyjne, czyli m.in. płace kilkunastu pracowników i utrzymanie siedziby. Skuteczność na poziomie 92 proc. jest nadzwyczaj wysoka, w zasadzie nieosiągalna dla innych fundacji - mówi Gorczyca. - Fundacja WOŚP każdego roku rozlicza się w sposób wymagany wszelkimi przepisami w naszym kraju. Przez prawie trzydzieści lat była wielokrotnie kontrolowana i nie doszukano się żadnych nieprawidłowości. Działa w sposób przejrzysty i transparentny, wszelkie informacje finansowe zamieszczane są w internecie.

Warto też dodać, że dawny Przystanek Woodstock, obecnie Pol'and'Rock Festiwal jest finansowany przez sponsorów i firmy prowadzące działalność na festiwalu oraz z jednego procenta i odsetek bankowych. Nawet złotówka „z puszek" nie zasila budżetu tego jednego z największych i najciekawszych festiwali muzycznych w Europie.

- I na koniec coś, co dotyczy chełmskiego sztabu WOŚP. Działa od siedemnastu lat i nigdy nie otrzymywał finansowych dotacji od samorządu miasta. Oczywiście korzystał z bardzo dobrej współpracy z jednostkami miejskimi, jednak nie wiązało się to z bezpośrednim finansowaniem orkiestrowych działań. Te w całości pokrywane są przez sponsorów. Chełmscy sztabowcy często podkreślają, że zebranie pieniędzy nie jest jedynym efektem orkiestrowych działań - wyjaśnia szef chełmskiego sztabu. - Dzień finału Orkiestry to mnóstwo ciekawych imprez, nauka pierwszej pomocy, możliwość zaprezentowania się młodych artystów, integracja, mnóstwo dobrej zabawy i pozytywnej atmosfery oraz możliwość wykazania się empatią i kreatywnością. To także dzień, w którym zdecydowana większość nieznanych sobie osób po prostu się uśmiecha...

AN

KLUB SUPERksiążki

Vendetta Lukrecji, Wydawnictwo Oficynka

Krzywda za krzywdę, śmierć za śmierć W tajemniczych okolicznościach znika komendant policji Seversky. Szuka go nie tylko policja, ale i służby wywiadowcze. Bez powodzenia. Nikt nie przypuszcza, że w tle rozgrywa się dużo poważniejsza gra, w którą postanowiono włączyć pełną zapału, ale niedoświadczoną wtedy agentkę Lukrecję.

Solista, czyli on, ona i jego żona, Wydawnictwo Novae Res

Czy na pewno chcesz wiedzieć, dlaczego faceci zdradzają? To tylko skok w bok.

Wini ma żonę, dziecko, kancelarię prawniczą i głębokie przekonanie, że świat kręci się wokół niego. Jest królem życia, a impreza właśnie trwa. Realizuje wszystkie swoje zachcianki, począwszy od wypasionego białego bmw, na młodych kochankach kończąc. Wszystko z czarującym uśmiechem na ustach.

Zmiana następuje, gdy zaczyna flirt z kobietą przypadkowo poznaną w nocnym klubie. Nie wiedzą o sobie nic. Znają tylko swoje ciała i swoje imiona.

Dokąd zaprowadzi ich żądza? Romans ubarwi życie Winiego czy zmieni je w koszmar?

Autor bestsellerowego Pokolenia Ikea pokazuje, jak potrafią zdradzać mężczyźni w mieście pełnym czarnego humoru, seksu i przemocy.

INFORMACJA

Na podstawie art. 35 ust. 1 i 2 ustawy z dnia 21 sierpnia 1997 r. o gospodarce nieruchomościami (Dz. U. z 2021 poz. 1899 r. z późn. zm.) – **Wójt GMINY CHEŁM** informuje, że podano do publicznej wiadomości wykaz nieruchomości położonych do zbycia w formie sprzedaży **w obrębie Żółtańce**.

L.p.	Oznaczenie wg KW	Nr działki	Powierzchnia w ha	Cena nieruchomości netto w złotych
1.	Żółtańce LU1C/00084948/1	**379/9**	**0,0550** w tym: RIVb-0,0550	**36.187,00** Do ceny nieruchomości zostanie doliczony podatek VAT.
2.	Żółtańce LU1C/00084948/1	**379/10**	**0,0550** w tym: RIVa-0,0202, RIVb-0,0348	**36.187,00** Do ceny nieruchomości zostanie doliczony podatek VAT.
3.	Żółtańce LU1C/00084948/1	**379/11**	**0,0537** ha w tym: RIVa-0,0537	**35.338,00** Do ceny nieruchomości zostanie doliczony podatek VAT.
4.	Żółtańce LU1C/00084948/1	**379/17**	**0,0538** w tym: RIIIb-0,0168 RIVa-0,0370	**35.403,00** Do ceny nieruchomości zostanie doliczony podatek VAT.
5..	Żółtańce LU1C/00084948/1	**379/33**	**0,1072** w tym: RIIIb-0,1066 RIVa-0,0006	**75.654,00** Do ceny nieruchomości zostanie doliczony podatek VAT.
6.	Żółtańce LU1C/00084948/1	**379/38**	**0,1399** w tym: RIIIb-0,1399	**92.080,00** Do ceny nieruchomości zostanie doliczony podatek VAT.
7.	Żółtańce LU1C/00084948/1	**379/39**	**0,1357** w tym: RIIIb-0,1357	**89.323,00** Do ceny nieruchomości zostanie doliczony podatek VAT.
8.	Żółtańce LU1C/00084948/1	**379/40**	**0,1292** w tym: RIIIb-0,1292	**89.323,00** Do ceny nieruchomości zostanie doliczony podatek VAT.
9.	Żółtańce LU1C/00084948/1	**379/43**	**0,4248** w tym: RIIIb-0,3049 RIVa-0,1199	**110.613,00** Do ceny nieruchomości zostanie doliczony podatek VAT.

Szczegółowe informacje o nieruchomości można uzyskać w Urzędzie Gminy Chełm, Pokrówka, ul. Gminna 18, pokój nr 29 II piętro lub pod telefonem (82) 575 02 34.

Szczegółowy wykaz podano do publicznej wiadomości na okres 21 dni od dnia 17 stycznia 2022 roku do dnia 07 lutego 2022 roku poprzez zamieszczenie na tablicy ogłoszeń w Urzędzie Gminy Chełm, Pokrówka, ul. Gminna 18, II piętro, przesłano do Sołtysa celem zamieszczenia na tablicy ogłoszeń w danej miejscowości, zamieszczono na stronie internetowej urzędu www.gminachelm.pl, na stronie BIP, a informację o jego wywieszeniu podaje się w prasie lokalnej.

Uwaga! Osobom, którym przysługuje pierwszeństwo na podstawie art. 34 ust. 1 pkt. 1 i 2 ustawy o gospodarce nieruchomościami (Dz.U. z 2021 r., poz. 1899 r., z późn. zm.) mogą złożyć wniosek o ich nabycie w terminie nie krótszym niż 6 tygodni, od dnia zamieszczenia wykazu. W przypadku braku złożenia wniosków w ww. terminie zbycie nieruchomości nastąpi w formie przetargu.

Termin, miejsce, rodzaj i warunki przetargu zostaną podane do publicznej wiadomości w odrębnym ogłoszeniu.

Pokrówka, dnia 17 stycznia 2022 roku

6450

eprasa.pl 1ef079b5ef

Bakterie i wirusy - gdzie jest ich najwięcej?

Może się wydawać, że najwięcej zanieczyszczeń znajduje się w łazience. Nie w każdym takim pomieszczeniu sprawdzi się ta zasada, bo tak naprawdę siedliskiem bakterii jest zupełnie inne miejsce. Trzeba też uważać, używając bardzo powszechnego przedmiotu.

Takie badania przedstawiane są regularnie przez różne instytuty i laboratoria. Wskazują one najbardziej zanieczyszczone miejsca w domach, miejscach publicznych i przedmioty. Takie raporty zaczęły częściej powstawać wraz z wystąpieniem pandemii koronawirusa, bo od tego właśnie momentu ludzie zaczęli przykładać większą wagę do kontrolowania czystości. Sprawdziliśmy raporty z kilku ostatnich lat i wskazaliśmy te miejsca i przedmioty, o których wspomina się najczęściej w kontekście bakterii i wirusów.

Łazienka

Uchodzi za miejsce, gdzie zanieczyszczeń jest najwięcej, ale z tym bywa różnie. Generalnie jednak dbamy o toaletę i łazienkę tak mocno, że nie są one siedliskami bakterii. Mimo to laboranci największe ich skupiska odnajdują w muszli klozetowej. Co gorsza, wydostają się z niej (przy spuszczaniu wody mogą być rozpylane) i osiadają np. na szczoteczce do zębów, ręczniku czy grzebieniu.

Kuchnia

Tutaj zarazków jest jeszcze więcej, a ich „królową" jest gąbka kuchenna. Jej porowata struktura, ciepłe i wilgotne warunki sprzyjają rozwojowi bakterii. Dużo znajduje się ich także w zlewozmywaku, jeżeli często zalegają tam resztki jedzenia. Podobnie jest z deskami do krojenia. Jeżeli regularnie się ich nie myje, to można tam spotkać nawet bakterie E. coli.

Telefon

Używamy go niemal cały czas i w każdej sytuacji. To sprawia, że jego powierzchnia to groźna pułapka. Najczęściej odnajduje się tam paciorkowce (Streptococcus), gronkowce (Staphylococcus) czy maczugowce (Corynebacterium). Występują na skórze człowieka, ale laboranci na telefonach znaleźli także bakterie obecne także na ściankach przełyku i w jelitach.

Pieniądze

Równie zanieczyszczone, jak telefony. Kiedy amerykańscy laboranci z Wright Patterson Medical Center w Dayton zbadali dolary, okazało się, że są tam tak groźne bakterie, jak gronkowiec złocisty czy pałeczka zapalenia płuc.

Wózki sklepowe

Sieci handlowe zapewniają, że są regularnie czyszczone i dezynfekowane, ale badacze

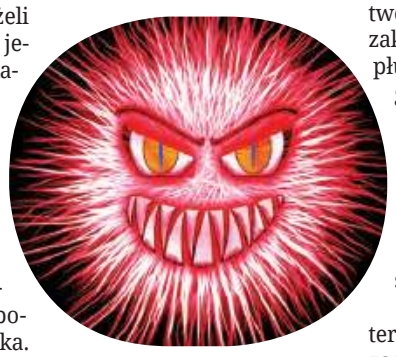

uznają je za bardzo groźne. Zwłaszcza na uchwytach można znaleźć nie tylko same bakterie, ale także resztki kału czy śliny.

Samo zło

To nie wszystko, bo na groźne zarazki jesteśmy narażeni w wielu miejscach. W 2021 roku został opublikowany raport firmy PSG Polska. Eksperci sprawdzili bankomaty, poręcze w autobusach, klamki w galeriach handlowych. Okazało się, że sytuacja jest poważna, bo zidentyfikowano:

Pseudomonas lundensis - bakteria powodująca psucie się żywości,

Pseudomonas syringae - jeden z najgroźniejszych bakteryjnych patogenów roślin,

Acinetobacter lwoffii - rodzaj bakterii względnie chorobotwórczej mogącej wywoływać zakażenia szpitalne (zapalenie płuc, skóry, układu moczowego oraz ośrodkowego układu nerwowego),

Gronkowiec złocisty - bakteria, która może prowadzić do wymiotów, biegunki, spadku ciśnienia krwi, wstrząsu, a nawet śmierci,

Paciorkowiec kałowy - bakteria, która może powodować zagrażające życiu zakażenia u ludzi, zwłaszcza w środowiskach szpitalnych, w których występuje naturalnie wysoki poziom oporności na antybiotyki,

Citrobacter braakii - bakteria występująca głównie w moczu. U osób z osłabioną odpornością może powodować sepsę,

Paenalcaligenes hominis - bakterie występujące w krwi człowieka, niestanowiące zagrożenia dla zdrowia.

News4Media

Różne aspekty pielęgniarstwa

CHEŁM Instytut Nauk Medycznych Państwowej Wyższej Szkoły Zawodowej w Chełmie zaprasza do udziału w Ogólnopolskiej Konferencji Naukowo-Szkoleniowej „Wielowymiarowość pielęgniarskiej praktyki zawodowej". Wydarzenie odbędzie się 26 stycznia w formie zdalnej.

Podczas wydarzenia poruszonych ma być kilka istotnych tematów związanych z pracą pielęgniarek. Chodzi o opiekę pielęgniarską nad człowiekiem w różnych okresach jego życia, promocję zdrowia i edukację zdrowotną w praktyce zawodowej. Kolejne zagadnienie dotyczy współpracy interdyscyplinarnej w praktyce pielęgniarskiej. Nie zabraknie też analizy współczesnego systemu kształcenia pielęgniarek.

Podczas konferencji przewidziane są wystąpienia oraz sesja e-posterów. Planowana jest również oddzielna sesja studencka, gdzie swoje prace będą mogli zaprezentować studenci oraz doktoranci.

Udział w konferencji jest bezpłatny, ale trzeba się zarejestrować. Zgłoszenia przyjmowane są do 16 stycznia. Szczegółowe informacje dostępne są na stronie internetowej PWSZ.

AN

Gdzie można się zaszczepić?

CHEŁM Powiatowa Stacja Sanitarno-Epidemiologiczna w Chełmie apeluje do mieszkańców regionu, by się szczepili. Jeśli masz więcej niż 18 lat i od Twojego szczepienia minęło 5. miesięcy, to już teraz możesz przyjąć przypominającą dawkę szczepionki przeciw Covid-19.

Szczepienia to najskuteczniejsza broń w walce z ciężkim przebiegiem choroby oraz śmiercią. Pozwala uniknąć zachorowania na Covid-19 lub łagodnie przejść przez zakażenie. Ryzyko zgonu z powodu Covid-19, wśród osób niezaszczepionych w stosunku do zaszczepionych, jest blisko 60 razy większe.

W Chełmie jest 11 punktów szczepień przeciw Covid-19 i jeden zespół wyjazdowy. Nie ma problemu – jak na razie – z zarezerwowaniem terminu, choć w niektórych punktach na szczepienie trzeba kilka dni poczekać.

Podajemy wykaz miejsc, gdzie można się zaszczepić:

- Apteka Dbam o Zdrowie, ul. G. Narutowicza 2a, tel. 736 697 702
- Apteka Gemini, ul. Armii Krajowej 6, tel. 82 564 57 97
- Apteka z Sercem, ul. Wołyńska 32, tel. 82 564 01 00
- Gabinet diagnostyczno-zabiegowy, ul. Wołyńska 11, tel. 571 870 865
- Punkt szczepień dla dorosłych, ul. Połaniecka 11, tel. 505 626 371
- Poradnia (gabinet) pielęgniarki podstawowej opieki zdrowotnej, ul. Trubakowska 4, tel. 507 430 313
- Klinika Stomatologiczna Smile Institute w Chełmie, al. Żołnierzy I Armii Wojska Polskiego 11, tel. 663 895 347
- Punkt szczepień, ul. Szpitalna 47, tel. 661 666 371
- Punkt szczepień, al. Żołnierzy I Armii Wojska Polskiego 41c, tel. 82 562 04 00
- Punkt szczepień powszechnych, - SPWSP w Chełmie, ul. Szpitalna 53 b, tel. 82 562 32 11
- Punkt szczepień, ul. Obłońska 9, tel. 82 563 90 74
- Zespół wyjazdowy, ul. Szpitalna 53b, tel.: 82 562 32 11, 82 562 34 86

(apm)

Jak możesz się zarejestrować na szczepienie?
- zadzwoń na całodobową i bezpłatną infolinię - 989,
- zarejestruj się elektronicznie poprzez e-Rejestrację, dostępną na pacjent.gov.pl,
- wyślij SMS o treści „SzczepimySie" na numer 880 333 333,
- skontaktuj się bezpośrednio z punktem szczepień.

Super niemowlak

Mikołaj Kozar, urodzony 4 stycznia, syn Sławomira i Marioli Kozarów, waga 3860 g, Chełm

ZUS zaprasza na szkolenia i dyżury

REGION Zakład Ubezpieczeń Społecznych od stycznia przyjmuje elektroniczne wnioski o świadczenia na dzieci. Organizuje też szkolenia i telefoniczne dyżury dla rodziców.

Podczas dyżurów i szkoleń będzie można uzyskać informacje o rodzinnym kapitale opiekuńczym oraz świadczeniu wychowawczym 500+. Rodzinny kapitał opiekuńczy to zupełnie nowe świadczenie na drugie i każde kolejne dziecko w rodzinie, które jest w wieku od 12 do 35 miesiąca życia.

Pierwszy z telefonicznych dyżurów ZUS odbędzie się **17 stycznia** w godz. 10-12 pod numerem 15 872 36 30. Z ekspertem będzie można porozmawiać także **20 stycznia** i **4 lutego** w godz. 10-11 pod numerem telefonu 84 688 12 81.

Instytucja zaprasza rodziców również na szkolenia, które odbędą się przez internet:

- o rodzinnym kapitale opiekuńczym – **26 stycznia** o godz. 11; zapisy: zamosc_szkolenia@zus.pl lub tel. 84 627 13 33,
- o rodzinnym kapitale opiekuńczym – **27 stycznia** o godz. 10; zapisy: bilgoraj_szkolenia@zus.pl lub tel. 502 006 478,
- o rodzinnym kapitale opiekuńczym i świadczeniu 500+ – **1 lutego** o godz. 10; zapisy: wlodawa_szkolenia@zus.pl,
- o świadczeniu wychowawczym 500+ – **2 lutego** o godz. 10; zapisy: bilgoraj_szkolenia@zus.pl lub tel. 502 006 478.

- Do udziału w szkoleniu wystarczy dostęp do internetu i przeglądarka internetowa. Odbędą się za pomocą platformy Webex. Zapisani uczestnicy otrzymają link do szkolenia – informuje **Małgorzata Korba**, rzeczniczka ZUS w województwie lubelskim.

opr. (apm)

GABINET ZDROWIA PSYCHICZNEGO
PRZYCHODNIA SPECJALISTYCZNA CENTRUM
Dr n. med. Marek Daniłosio
lekarz specjalista psychiatra psychoterapeuta
leczenie zaburzeń psychicznych u dorosłych, młodzieży i dzieci
Chełm, ul. Szpitalna 47/10
82 569 90 10, 82 569 90 11
www.przychodniacentrum.com
6405

LEK-DENT Chełm ul. Wołyńska 32
Dr n.med. Krzysztof Wojewoda
Specjalista Ginekolog-Położnik
zaprasza
wtorki środy piątki
USG i KTG (w ramach wizyty)
Kolposkopia
Rejestracja tel.
82 563 13 53, 82 565 13 53
4184

tittiba
Studio Jogi
Joga dla początkujących i zaawansowanych
Sesje grupowe
Indywidualne sesje terapeutyczne
Tel. 600 366 288
https://fb.me/TittibaStudioJogi
Chełm, ul. Lubelska 8/25
Starówka pod Chełmską Górką
6444

Sylwia Rakowska
Certyfikowana Masażystka
tel. 600 366 288
z dojazdem do Klientki/Klienta
- Masaż leczniczy/sportowy/tkanek głębokich
- Pinoterapia/Taping medyczno - sportowy
- Masaż bańką chińską
- Masaż relaksacyjny (kamienie bazaltowe, miód, Lomi Lomi)
- Masaż twarzy/stóp/dłoni/głowy
6443

Lek. med. Zbigniew Bąk
SPECJALISTA NEUROLOG
Chełm, ul. Zachodnia 41 (os. Gwarek)
Przyjmuje: poniedziałki, czwartki, od godz. 16.00
Rejestracja telefoniczna
82 564 30 74
3236

APTEKA pomocna
pn - pt 7:00 - 21:00
sob 8:00 - 21:00
ul. Szpitalna 40
Chełm
4749

PRACOWNIA PROTETYCZNA
Technik dentystyczny
Jadwiga Branecka - Kania
pl. Kupiecki 10 (II piętro)
pon. - pt.: 10.00 - 16.00
Tel: 606 902 148
3553

TESSA
www.rtg-usg.com.pl
lek. spec. radiolog Anna Hryszko
Cyfrowy Aparat RTG
Nowoczesny aparat USG, Doppler
USG ginekologiczne, położnicze, 4D
lek. spec. ginekolog - położnik Marek Lipiec
Czynne: pn-pt w godz. 8.00-18.00
soboty w godz. 9.00-12.00
CHEŁM, ul. KOLEJOWA 94
Dawna Spółdzielnia Inwalidów (Cukiernia)
82 565 40 68
82 549 19 09
1453

www.nzozlekdent.pl
LEK-DENT Chełm, ul. Wołyńska 32
lek. med. Tomasz Wojewoda
specjalista ginekolog-położnik
zaprasza
poniedziałki - 16:00 - 18:00
KOMPLEKSOWA OPIEKA położnicza i ginekologiczna
USG, KTG i cytologia
Rejestracja tel.
82 563 13 53, 82 565 13 53
3061

APTEKA Na Deptaku
pn-pt 7:00 - 19:00
sob 7:00 - 17:00
ul. Lwowska 21/7
Chełm
3550

eprasa.pl 1ef079b5ef

Co jest grane?

O CZYM DZISIAJ MARZĄ ZWIERZĘTA

animacja, familijny

Maggie jest pomysłowym wombatem, a Bradley to miłość jej życia i najlepszy przyjaciel, który zaginął jakiś czas temu w tajemniczych okolicznościach. Zaniepokojona, ale i pełna nadziei Maggie nie ustaje w poszukiwaniach ukochanego. Pewnego dnia natyka się na nietypową sytuację i przypadkiem ratuje z opresji innego futrzaka

CHEŁM

CKF ZORZA 17-19 stycznia - godz. 14 i 16; 20 stycznia - godz. 14; 21 stycznia - godz. 14 i 16; 22-23 stycznia - godz. 11, 13 i 15

GIEREK

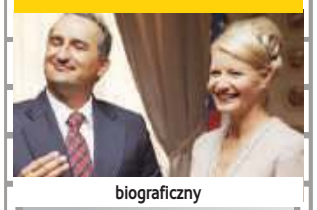

biograficzny

Gierek. Nazwisko, o którym słyszał w Polsce każdy, ale nikt nie zna jego prawdziwej historii. Kim był naprawdę? O czym marzył? Z kim się przyjaźnił? Komu ufał? Kogo kochał? Kto go zdradził? Historia człowieka, który dziś wciąż budzi skrajne opinie, porusza dogłębnie. Polityka bywa brudna, ale gdy dotyka ona całej rodziny, cena okazuje się zbyt duża do zapłacenia.

CHEŁM

CKF ZORZA 21 stycznia - godz. 18; 22-23 stycznia - godz. 19.30

POWRÓT DO TAMTYCH DNI

dramat

Jest początek lat dziewięćdziesiątych. Czternastoletni Tomek mieszka wraz z matką (Weronika Książkiewicz) na jednym z wrocławskich osiedli. Chłopiec, podobnie jak wielu rówieśników, wychowuje się bez ojca, który wyemigrował do USA. Jednak pewnego dnia Alek (Maciej Stuhr) nieoczekiwanie staje w drzwiach rodzinnego mieszkania. Wraz z nim w życiu Tomka pojawiają się: kolorowy telewizor, klocki Lego, buty Nike i wymarzony magnetowid. Szczęście Malinowskich nie trwa jednak długo.

CHEŁM

CKF ZORZA 21 stycznia - godz. 21; 22 i 23 stycznia - godz. 17.15; 24 stycznia - godz. 18

Historia miasta opowiedziana w muzeum

WYSTAWA Muzeum Ziemi Chełmskiej zaprasza na wystawę „Chełm jest jego imię.... „. Na ekspozycji w układzie chronologicznym przedstawione zostały najważniejsze wydarzenia z przeszłości miasta od X do XX wieku.

Obok archiwaliów, fotografii, militariów, planów miasta, pamiątek historycznych z różnych epok, portretów i dzieł sztuki reprezentujących wielokulturowość tych terenów, zaprezentowane zostały zabytki archeologiczne pozyskane na terenie miasta i w najbliższej okolicy. Wszystkie pokazane oryginały pochodzą ze zbiorów chełmskiego muzeum.

- Powiększenia na planszach graficznych, reprodukcje fotografii, planów i archiwalnych dokumentów zostały wykonane w oparciu o pozyskane podczas kwerend archiwalia, dokumenty, fotografie udostępnione nam przez różne instytucje i osoby prywatne, a także ze zbiorów własnych muzeum - informuje **Natalia Jędruszczak**, dyrektor MZCh. - Aby ułatwić zwiedzanie turystom z kraju i z zagranicy, teksty na ekspozycji zostały przygotowane w językach polskim i angielskim.

Ekspozycję wzbogacają projekcje filmów z ożywioną archiwalną fotografią, specjalnie nakręconych na potrzeby wystawy,

- Wystawa nie została do końca zrealizowana zgodnie z zamierzeniami. Ze względów finansowych musieliśmy zrezygnować z pewnych działań. Ale planujemy uzupełnienie ekspozycji o nowoczesny sprzęt multimedialny - dodaje Jędruszczak. - W tym celu w 2021 roku przygotowaliśmy i złożyliśmy do ministerstwa projekt na zakup sprzętu do wystawy.

Ekspozycja powstała dzięki dofinansowaniu od ministra kultury i dziedzictwa narodowego. Dotacja pochodzi z Funduszu Promocji Kultury. Wystawę można oglądać w salach muzeum w budynku przy ulicy Lubelskiej 57.

W ramach projektu udało się też przeprowadzić konserwację kilkunastu zabytków, które właśnie zostały udostępnione zwiedzającym. Wśród najważniejszych jest m.in. dokument przyjęcia w depozyt obrazu Matki Boskiej Chełmskiej z katedry unickiej w Chełmie przez króla Jana Kazimierza, z podpisem króla i sekretarza oraz wielką pieczęcią koronną, datowany na 10 maja 1651 r. Równie cennym dla naszej historii jest starodruk z 1782 roku pt. „Koronacya Cudownego Obrazu Nayswietszey Maryi Panny w Chełmskiej Katedrze 1765” Maksymiliana Ryłło czy też fragment zwoju „Tory”, pochodzący prawdopodobnie ze starej synagogi spalonej podczas II wojny światowej.

AN

SDM wraca do Chełma

KONCERT 26 lutego w Chełmskim Domu Kultury zagra Stare Dobre Małżeństwo. Bilety w cenie 60 zł, wydarzenie wyłącznie dla osób zaszczepionych przeciwko Covid-19.

Stare Dobre Małżeństwo to najbardziej rozpoznawalny zespół z kręgu piosenki poetyckiej i ballady folkowej w Polsce, od przeszło trzech dekad prowadzony przez **Krzysztofa Myszkowskiego** - charyzmatycznego pieśniarza, kompozytora i autora o studenckim rodowodzie.

Występy tej legendarnej formacji stanowią atrakcję koncertową na niespotykaną dotąd skalę. Stare Dobre Małżeństwo regularnie zapełnia największe i najbardziej prestiżowe sale koncertowe w kraju. Publiczność zespołu, dojrzewając z nim, podąża wiernie jego śladem, co stanowi wartość najwyższą z możliwych. W skład SDM wchodzą: Krzysztof Myszkowski – śpiew, gitara, harmonijka ustna **Wojciech Czemplik** – skrzypce i **Tomasz Pierzchniak** – kontrabas, gitara basowa.

AN

Coś dla miłośników dobrego kina

SEANS Krasnostawski Klub Miłośników Dobrego Kina zaprasza 17 stycznia na „Licorice Pizza”, najnowszy film wybitnego Paula Thomasa Andersona, reżysera takich produkcji jak „Nić widmo”, „Boogie Nights” czy „Mistrz”.

Film opowiada historię, która toczy się na początku lat siedemdziesiątych w dobie wolności, eklektycznej mody i rewolucyjnej muzyki. Ukazane z ogromną czułością i sentymentem do epoki, szczenięce zauroczenie dorastających w Los Angeles Alany i Gary’ego rozwija się na tle powstawania pierwszych filmowych megaprodukcji w Fabryce Snów i wielkich przemian kulturowych czasu wolnej miłości.

Seans 17 stycznia w Kinie Morskie Oko. Początek o godz. 17.45. Bilet 15 zł.

AN

Stare cerkwie w Krasnymstawie

WYSTAWA W Krasnostawskim Domu Kultury oglądać można wystawę fotograficzną „Ocalić od zapomnienia - szlakiem zabytkowych drewnianych cerkwi Roztocza”. Autorem jest Tomasz Kłębek, ubiegłoroczny stypendysta ministra kultury, a zarazem członek Zamojskiej Grupy Fotograficznej.

Celem projektu Kłębka było wykonanie cyklu fotografii zabytkowych drewnianych obiektów budownictwa cerkiewnego, znajdujących się na terenie Roztocza, przy użyciu różnorodnych technik fotograficznych, zarówno z ziemi, jak i z powietrza (z wykorzystaniem drona).

Większość z 48 drewnianych cerkwi pochodzi z II połowy XVII, a także XVIII i XIX w. Stan techniczny większości z nich nie jest zadowalający i pogarsza się z każdym dniem.

- Cerkwie są symbolem wielokulturowości wschodniej Polski. To historia zapisana w drewnie, która jest mało znana, a wymaga starannej pielęgnacji i ochrony – mówi autor wystawy. - Mam nadzieję, że moja praca przyczyni się do promowania bogactwa i różnorodności Roztocza, jego atrakcji turystycznych oraz pomoże skierować powszechną uwagę na konieczność inwestowania w zachowanie dziedzictwa tego wyjątkowego regionu.

Wystawa w Krasnostawskim Domu Kultury potrwa do 31 stycznia, następnie pokazywana będzie w kolejnym mieście regionu, Hrubieszowie.

AN

IRA zagra w Chadeku

KONCERT Chełmski Dom Kultury zaprasza na niezwykły koncert zespołu IRA - tym razem w kameralnym składzie. Trio muzyków zaprezentuje największe przeboje zespołu.

IRA to jeden z najpopularniejszych polskich zespołów grających łagodniejszą odmianę heavy metalu pierwszej połowy lat 90. Albumy „Mój dom, „1993 rok” oraz koncertowy „IRA Live” osiągnęły nakład sięgający wielu tysięcy egzemplarzy, co pozwoliło grupie błyskawicznie awansować do czołówki polskiego rocka. Dzięki takim sukcesom zespół miał okazję występować na wielu największych festiwalach rockowych w kraju, m.in. trzykrotnie na Festiwalu w Jarocinie, na Przystanku Woodstock oraz na Festiwalu Odjazdy. Utwory z płyt zadebiutowały na prestiżowej polskiej Liście przebojów Programu III Polskiego Radia.

Na koncercie w Chełmie zagrają: **Artur Gadowski, Sebastian Piekarek** oraz **Piotr Konca.**

AN

Co jest grane?

KING'S MAN: PIERWSZA MISJA

akcja/komedia

Najgorsi tyrani i zbrodniarze w historii spiskują, by wywołać wojnę, której ofiarą padną miliony ludzi. Tylko jeden człowiek może ich powstrzymać, o ile zdąży... Oto opowieść o pierwszej na świecie niezależnej, działającej w pełnej tajemnicy agencji wywiadowczej.

CHEŁM

CKF ZORZA 17 stycznia - godz. 18; 18 stycznia - godz. 20.15; 19 stycznia - godz. 18; 20 stycznia - godz. 21

KONIEC ŚWIATA, CZYLI KOGEL MOGEL 4

komedia

Miłość Agnieszki i Marcina rozkwita, podobnie jak Kasi i profesora Wolańskiego. Babcia Solska marzy już tylko o ślubie jedynego wnusia... Jednak na drodze do szczęścia młodego Zawady staje jego dawna kochanka Bożenka. Wolańska postanawia radykalnie odmienić swoje życie i znika w tajemniczych okolicznościach. Spokój Piotrusia i Marlenki burzy niespodziewana wizyta mamusi zza oceanu... A pewne bardzo kompromitujące zdjęcia uruchamiają prawdziwą lawinę zdarzeń.

CHEŁM

CKF ZORZA 17 stycznia - godz. 18 i 20.45; 18 stycznia - godz. 18 i 20.15; 19 stycznia - godz. 18 i 20.45; 20 stycznia - godz. 16 i 20.45

LICORICE PIZZA

dramat

Historia toczy się na początku lat siedemdziesiątych w dobie wolności, eklektycznej mody i rewolucyjnej muzyki. Ukazane z ogromną czułością i sentymentem do epoki, szczenięce zauroczenie dorastających w Los Angeles Alany i Gary’ego rozwija się na tle powstawania pierwszych filmowych megaprodukcji w Fabryce Snów i wielkich przemian kulturowych czasu wolnej miłości.

CHEŁM

CKF ZORZA 17 i 19 stycznia - godz. 20.15; 18 stycznia - godz. 17.30; 20 stycznia - godz. 18

eprasa.pl 1ef079b5ef

Biegali po roztoczańskich wąwozach

BIEGI 309 zawodników i zawodniczek stanęło na starcie tegorocznego Zimowego Roztocza, czyli biegów po fantastycznych roztoczańskich wąwozach. Uczestnicy zmagań ścigali się na różnych dystansach. Świetnie w rywalizacji wypadli reprezentanci naszego regionu, którzy w klasyfikacji open kilkukrotnie meldowali się na podium.

- Zimowe Roztocze tradycyjnie było dla nas otwarciem sezonu biegowego. W tym roku nasz klub w tej imprezie reprezentowały cztery osoby. Wystartowaliśmy w biegu głównym, czyli Ultra, dość specyficznym, dlatego że jego formuła polegała na wielokrotnym przebiegnięciu określonej pętli, a ta liczyła ok. 19 km. Wygrywał ten, kto przebiegł największą liczbę pętli w określonym czasie – tłumaczy **Paweł Zieliński** z sekcji biegowej Ruchu Izbica. - Podczas biegu panowały bardzo dobre warunki, była fantastyczna pogoda, roztoczański klimat, więc na pewno była to dla nas świetna zabawa, a wyniki przy okazji pokazały nam, gdzie jesteśmy, zarówno z przygotowaniami, jak i z aktualną formą – dodaje Zieliński, który w biegu Roztocze Ultra uplasował się na 42. miejscu.

Tuż przed nim był jego imiennik oraz klubowy kolega **Paweł Dudek**. 21. miejsce zajął **Piotr Czemerys**, a najlepiej wśród zawodników Ruchu poradził sobie **Tomasz Popis**, który na mecie był piąty. Podium zdołał wywalczyć **Kamil Borowski** z grupy Chełm Biega, który uplasował się na trzecim miejscu.

Najwięcej, bo 135 osób stanęło do wyścigu pod nazwą Połówka Chrząszcza, który liczył ok. 19 km. W klasyfikacji open zwyciężył **Tomasz Lipiński**, reprezentujący chełmską Implozję, z kolei trzeci na mecie był **Marek Antończuk** z Żółkiewki.

54 osoby ukończyły Dychę Chrząszcza, czyli bieg na 10 km.

Świetnie wypadli dwaj reprezentanci grupy Chełm Biega. Najszybszy na tym dystansie był **Mariusz Łobaczuk**, zaś **Józef Wójcik** uplasował się na miejscu czwartym. Wśród kobiet najlepiej poradziła sobie **Monika Korzeniowska**. Zawodniczka z Pawłowa została sklasyfikowana na trzynastej pozycji.

- Zimowe Roztocze to jeden z biegów z cyklu Tour De Zbój, w którym biorę udział już od dwóch lat. Tym razem rywalizowałam na dystansie 10 km. Myślę, że trzynasta pozycja w klasyfikacji open, a jednocześnie druga pozycja wśród wszystkich kobiet jest bardzo dobrym wynikiem – cieszy się Korzeniowska.

- Bieg zorganizowano na pięknym roztoczańskim terenie, trasa była malownicza, choć dość wymagająca, bo poprowadzona wąwozami. Ale na pewno była ciekawa i niestandardowa – dodaje zawodniczka.

Wyniki pozostałych reprezentantów naszego regionu, którzy wzięli udział w tegorocznym Zimowym Roztoczu, przedstawiają się następująco: Dycha Chrząszcza (10 km; 54 uczestników): 40. miejsce **Arkadiusz Orkiszewski** (Ruch Izbica), 51. **Justyna Popis** (Izbica); Połówka Chrząszcza (ok. 19 km; 135 uczestników): 39. **Damian Korzeniowski** (Rejowiec), 45. **Krzysztof Zarębski** (Krasnystaw), 50. **Łukasz Rusin** (RKS/Chełm), 52. **Piotr Drygiel vel Dryglak** (Krasnystaw), 55. **Sławomir Drążek** (Fajsławice), 65. **Łukasz Zaborowski** (8 Ball Cross Gym/Chełm), 72. **Daniel Abramowicz** (Chełm Biega), 75. **Jacek Adamczyk** (Chełm), 83. **Agnieszka Talarowska** (Krasnystaw), 84. **Paweł Talarowski** (Krasnystaw), 90. **Jolanta Bakun** (Chełm Biega), 91. **Mariusz Bakun** (Chełm), 94. **Piotr Paczuski** (8 Ball Cross Gym/Chełm), 97. **Monika Krępacka** (Chełm Biega), 98. **Małgorzata Kieruzalska** (Chełm), 99. **Szymon Gilas** (Chełm), 126. **Mariusz Małek** (Biegowa Furia/Chełm), 131. **Kamil Nowosad** (Sawin); Zimowe Roztocze (30 km; 54 uczestników): 46. **Adam Pudłowski** (Chełm Biega), 47. **Krzysztof Kraczkowski** (8 Ball Cross Gym/Chełm).

TS

Unia znalazła nowego trenera

PIŁKA NOŻNA Radosław Leonowicz nie będzie już asystentem trenera trzecioligowej Chełmianki Tomasza Złomańczuka. W rundzie wiosennej młody szkoleniowiec samodzielnie poprowadzi występującą w Keeza Chełmskiej Klasie Okręgowej Unię Białopole.

fot. chelmianka.pl

Przypomnijmy, że działacze z Białopola prowadzili rozmowy z kilkoma kandydatami. Wśród nich byli m.in. **Andrzej Krawiec**, **Sebastian Kogut** (brat byłego trenera Unii **Waldemara Koguta**) oraz wspomniany wcześniej **Radosław Leonowicz**. W kuluarach mówiło się również, że w kręgu zainteresowań jest także **Marek Grzywna**, który po rundzie jesiennej zakończył współpracę z pierwszym zespołem Granicy Dorohusk. Ostatecznie wybór padł na Leonowicza, który na stanowisku trenera zastąpił **Roberta Tarnowskiego**.

- Trenerowi Tarnowskiemu wygasła umowa i wspólnie z zarządem postanowiliśmy, że nie będziemy jej przedłużać. Rozstaliśmy się w zgodzie. Dziękujemy mu za dotychczasową współpracę. Nie chodziło nam o słabe wyniki, czy niższe niż zakładaliśmy miejsce w tabeli, bo w meczach z najsilniejszymi drużynami mieliśmy spore problemy kadrowe. Część zawodników zatrzymały obowiązki służbowe, a niektórzy byli na kwarantannie. Uznaliśmy po prostu, że trzeba wprowadzić powiew świeżej krwi, a na tym poziomie rozgrywkowym wymiana trenera jest o wiele łatwiejsza niż wymiana kilku zawodników – tłumaczy **Jan Ostrowski**, prezes Unii Białopole. - Cele, jakie postawiono nowemu trenerowi Radosławowi Leonowiczowi to poprawa stylu gry oraz miejsca w ligowej tabeli – dodaje sternik Unii.

Przygotowania do drugiej części sezonu, już pod wodzą nowego szkoleniowca, piłkarze z Białopola rozpoczną z początkiem lutego.

TS

Miłośnicy koszykówki staną w szranki

KOSZYKÓWKA Już 22 stycznia startuje pierwsza edycja Chełmskiej Ligi Koszykówki o Puchar Dyrektora Miejskiego Ośrodka Sportu i Rekreacji w Chełmie. Do rozgrywek zgłosiło się ostatecznie dziewięć drużyn.

Pierwsza kolejka ligi zaplanowana jest na 22 stycznia (sobota) o godzinie 17. Z kolei następne serie gier będą odbywały się w niedzielne popołudnia. Ostatnia kolejka i zakończenie ligi odbędzie się 27 marca.

- Czekają nas zatem dwa miesiące koszykarskich emocji. Zapraszamy kibiców na trybuny miejskiej hali sportowej, aby oglądać zmagania amatorskich drużyn. W czwartek odbyło się spotkanie organizacyjne z przedstawicielami wszystkich ekip, podczas którego poruszono kwestie regulaminowe, a także rozlosowano numery, na podstawie których stworzony został terminarz rozgrywek – informuje **Jan Konojacki**, p.o. dyrektora chełmskiego MOSiR-u. - Terminarz ligi można znaleźć na naszej stronie internetowej oraz na naszym Facebooku – dodaje.

TS

Puncher wyszkoli pięściarzy

BOKS W Chełmie powstał nowy bokserski klub o nazwie Puncher. Na jego czele stanął Piotr Ołówek, zaś funkcję wiceprezesa objął Marcin Stachniuk. Szkoleniem zajmie się doświadczony trener Józef Radziewicz, a pomagać mu będą Marcin Kowalczyk oraz wspomniany wcześniej prezes Ołówek, który również posiada trenerskie uprawnienia.

- Postanowiliśmy założyć klub bokserski, ponieważ zarówno ja, jak i moi koledzy trenerzy jesteśmy związani ze sportem już od wielu lat. Postanowiliśmy odciągnąć dzieci i młodzież, ale także dorosłych od urządzeń elektronicznych, które nie mają wpływu na poprawę kondycji fizycznej. Stąd też inicjatywa, aby taki klub powstał – tłumaczy prezes nowo powstałego klubu Puncher **Piotr Ołówek**. - Nastawiamy się przede wszystkim na poprawę sprawności fizycznej, no i oczywiście też samoobrony, bo boks jest specyficzną dziedziną sportu. Natomiast nie będziemy nastawiać się na żadną komercję ani też inne sposoby zarobkowania. Chcemy to robić z dobrej woli. Ze sportem mamy do czynienia od wielu lat, a zatem chcemy to kontynuować – zapewnia.

Chełmski Klub Bokserski Puncher został już zgłoszony do okręgowego oraz Polskiego Związku Bokserskiego. Obecnie liczy ok. 15 zawodników i zaprasza do siebie kolejne osoby bez względu na wiek, które chciałyby spróbować swoich sił w tej dyscyplinie.

TS

2007
SAMOCHODOWE INSTALACJE GAZOWE
elcar
MONTAŻ - SERWIS • SPRZEDAŻ CZĘŚCI
KLIMATYZACJA AUTOELEKTRONIKA
Chełm, ul. Zawadówka 22
82 5602114, 503 156 879
elcar@auto-gaz.chelm.pl
SERWIS SYSTEMÓW HOLENDERSKICH
VIALLE LOVATO BRC LANDIRENZO AG

CHEŁM OPON SERWIS Baza
OPONY CAŁOROCZNE
82/565-18-95
CHEŁM
Dembowskiego 1/2
3323

2269
NOWOŚĆ!!!
Sprawdzenie auta przed zakupem
- elementy, które były malowane
- geometrię i stan zawieszenia
- komputerowy odczyt usterek
- stan układu hamulcowego
Czynne całą dobę 24 h solidnie i szybko
MOTO-POL
Chełm, al. Przyjaźni 2
tel./fax (82) 565 50 30
GOODYEAR DUNLOP FULDA DĘBICA

eprasa.pl 1ef079b5ef

Chełmianka już trenuje i testuje

PIŁKA NOŻNA Piłkarze Chełmianki spotkali się w środę na pierwszym wspólnym treningu po przerwie świąteczno-noworocznej, który zainaugurował przygotowania do drugiej rundy trzecioligowych rozgrywek. W premierowych zajęciach uczestniczyło 17 zawodników. Wśród nich pojawił się jeden zawodnik testowany.

Zgodnie z wcześniejszymi zapowiedziami zimowe przygotowania do drugiej części sezonu z Chełmianką rozpoczął **Jakub Pryliński**, zawodnik Powiślaka Końskowola (lubelska Hummel IV liga), który jesienią zdobył dla swojego zespołu 18 goli. Nie było natomiast **Łukasza Struga**. Piłkarz Granitu Bychawa (21 goli w rundzie jesiennej) ostatecznie postanowił wybrać ofertę ze swojego macierzystego klubu Avii Świdnik.

Wśród nieobecnych znaleźli się również **Michał Wołos**, **Hubert Giletycz** oraz najlepszy snajper biało-zielonych **Ezana Kahsay** (11 goli w rundzie jesiennej – aktualnie trzecie miejsce w klasyfikacji najlepszych strzelców III ligi gr. IV).

- Kapitan naszego zespołu jest przeziębiony i do treningów wróci w najbliższych dniach. Tak samo będzie z Hubertem, który nabawił się lekkiego urazu. Czekamy też na Ezanę, który jest na przerwie świątecznej. Mimo sporego zainteresowania naszym napastnikiem klubów z wyższych lig, zawodnik zostanie z nami – zapewnia trener **Tomasz Złomańczuk**.

W tym tygodniu na zajęciach chełmskiego trzecioligowca pojawi się kilku młodzieżowców, m.in. z rezerw lubelskiego Motoru, rezerw Górnika Łęczna oraz tamtejszego SMS-u (Szkoły Mistrzostwa Sportowego).

- Będą z nami trenować: **Kamil Duda**, **Paweł Perdun** (obaj rocznik 2004) i **Oliwier Konojacki** (rocznik 2005). Prawdopodobnie będziemy się również przyglądać jednemu bądź dwóm młodym zawodnikom z Motoru, którzy jesienią dobrze prezentowali się w rozgrywkach czwartoligowych bądź też młodzieżowych. Zobaczymy, czy któryś z nich zdoła przebić się do kadry naszego zespołu – mówi szkoleniowiec Chełmianki.

Wiosną w biało-zielonych barwach nie zobaczymy już **Michała Gustawa**, który jesienią nie otrzymywał zbyt wielu szans od trenera Złomańczuka (wystąpił zaledwie w dwóch spotkaniach).

- Wspólnie uznaliśmy, że najlepszym rozwiązaniem będzie zakończenie współpracy. W innym klubie Michał będzie mógł grać zdecydowanie częściej. Czy wróci do POM-u Iskry Piotrowice? Tego jeszcze nie wiadomo. Być może poszuka sobie innego czwartoligowego klubu – tłumaczy trener chełmian.

Niestety, po stronie strat znalazł się również **Bartosz Zbiciak**, który w pierwszej części sezonu był niewątpliwie jedną z ważniejszych postaci chełmskiego zespołu. Po rundzie jesiennej piłkarz, który do drużyny trenera Złomańczuka trafił z Motoru Lublin na zasadzie wypożyczenia, testowany był przez pierwszoligowego Górnika Polkowice. W środę pojawił się na treningu Chełmianki, zaś dzień później uczestniczył już w zajęciach lubelskiej drużyny, która skróciła wypożyczenie.

Nadal nie wiadomo, co będzie z innym młodzieżowcem **Dawidem Brzozowskim**, który walczy o angaż w pierwszoligowym GKS-ie Katowice.

- W dniach 5-15 stycznia Dawid przebywał w śląskim klubie na testach. W najbliższych dniach powinna wyjaśnić się jego przyszłość. Mam nadzieję, że zostanie z nami – informuje szkoleniowiec czwartej drużyny (po 18. kolejkach) grupy czwartej III ligi. - Jeżeli zdarzy się, że Dawid będzie miał szansę na awans sportowy i to o dwie klasy wyżej, na pewno nikt nie będzie robił mu problemów – dodaje trener Złomańczuk.

W ramach zimowych przygotowań do drugiej rundy rozgrywek biało-zieloni mają zaplanowanych osiem gier kontrolnych. Pierwsze dwie rozegrane zostaną już 29 stycznia. W tym terminie na podopiecznych trenera Złomańczuka czekają dwie konfrontacje – z Tomasovią Tomaszów Lubelski i Lublinianką Lublin. Z kolei w kolejnych tygodniach Chełmianka zagra: z Motorem Lublin (2 lutego), Avią Świdnik (5 lutego), Wisłą Puławy (12 lutego), KSZO 1929 Ostrowiec Świętokrzyski (19 lutego), Pilicą Białobrzegi (26 lutego) oraz rezerwami Motoru Lublin (5 marca). **TS**

Białoruski golkiper na celowniku Kłosa

PIŁKA NOŻNA Piłkarze Kłosa Gminy Chełm wznowili przygotowania do rundy wiosennej w lubelskiej Hummel IV lidze. Na premierowym treningu po przerwie świąteczno-noworocznej pojawiło się 12 zawodników. W tym gronie znalazł się jeden zawodnik testowany.

- Frekwencja była zadowalająca. Niektórych zawodników zatrzymały sprawy zawodowe, a innych mikrourazy, także czekamy na ich powrót do zdrowia. Na pierwszych zajęciach przeprowadziliśmy beep test, czyli test wytrzymałości tlenowej i muszę przyznać, że wypadł całkiem nieźle. Kończąc rundę jesienną, również go wykonaliśmy. Później na okres świąteczny zawodnicy dostali rozpiskę treningów indywidualnych. Przeprowadzony w poniedziałek (10 stycznia) test miał za zadanie zweryfikować pracę, którą wykonali piłkarze oraz to, w którym miejscu obecnie się znajdujemy, jeśli chodzi o wytrzymałość – tłumaczy **Jan Konojacki**, trener Kłosa. - Jestem bardzo zadowolony z tego, co zanotowałem i czekam już na rozpoczęcie okresu przygotowawczego pełną parą. W najbliższym czasie będziemy trenowali cztery razy w tygodniu. Skupimy się na pracy wytrzymałościowej, tlenowej i beztlenowej, będziemy poprawiać motorykę i siłę, później natomiast popracujemy nad taktyką, techniką oraz szybkością – dodaje szkoleniowiec zespołu z gminy Chełm.

Przygotowania z Kłosem rozpoczął jeden zawodnik testowany. Szkoleniowiec nie chce zdradzać szczegółów, ale zapewnia, że nowych twarzy w jego ekipie w najbliższym czasie ma pojawić się zdecydowanie więcej.

- Wszyscy, którzy śledzą poczynania naszej drużyny w rozgrywkach IV ligi, zdają sobie sprawę, że potrzebujemy wzmocnień, potrzebujemy kilku doświadczonych zawodników i będziemy się starali takowych sprowadzić. Jeśli uda nam się pozyskać tych, na których najbardziej nam zależy i których mamy na swoim celowniku i to oczywiste jest, że będzie musiała nastąpić wymiana. Wówczas z częścią naszych chłopaków będziemy musieli się rozstać albo będą musieli oni pójść na wypożyczenie. Taka jednak jest kolej rzeczy. Zależy nam na tym, aby Kłos utrzymał się w IV lidze i na tym mocno się skupiamy – mówi trener Konojacki.

Dla przedstawicieli czwartoligowca z gminy Chełm priorytetem w zimowym okienku transferowym jest znalezienie nowego bramkarza. Jeszcze przed startem rozgrywek teoretycznie Kłos miał trzech golkiperów. Niestety sprawy zawodowe ostatecznie uniemożliwiły grę **Łukaszowi Kozłowskiemu**, zaś w ostatnim sparingu przed inauguracją ligi **Konrad Wojtiuk** zerwał więzadła. Jakby tego było mało, trzeci bramkarz drużyny **Michał Łopąg**, który i tak nie zawsze był do dyspozycji, na kilka kolejek przed końcem rundy jesiennej doznał urazu biodra i w bramce musiał stanąć nominalny napastnik Łukasz Drzewicki.

- Pojawiła się bardzo ciekawa oferta z Białorusi. Chodzi o doświadczonego bramkarza, grającego w przeszłości w kilku zagranicznych klubach i to w dodatku występujących na najwyższym poziomie rozgrywkowym. Jednak dopóki niczego nie podpisaliśmy, nie chciałbym deklarować, że w naszych szeregach znajdzie się taki zawodnik. Zobaczymy, co wyjdzie z tego transferu. Jeśli chodzi o inne pozycje, również trzeba jeszcze poczekać na konkrety. Dopiero rozpoczęliśmy przygotowania i do startu rundy wiosennej mamy jeszcze sporo czasu – dodaje trener Konojacki. **TS**

Zamienił Wisłę na Świdniczankę

PIŁKA NOŻNA 33-letni Mateusz Pielach, który jest wychowankiem Sparty Rejowiec Fabryczny, zakończył przygodę z drugoligową Wisłą Puławy. W rundzie wiosennej obecnego sezonu piłkarz będzie reprezentował barwy czwartoligowej Świdniczanki Świdnik.

fot. Wisła Puławy

W barwach puławskiej Wisły Mateusz Pielach rozegrał ponad 200. ligowych spotkań. Z okazji tego jubileuszu pod koniec października ub. roku (przed meczem z rezerwami Śląska Wrocław) władze Dumy Powiśla postanowiły uhonorować swojego zawodnika pamiątkową koszulką oraz zdjęciem

Mateusz Pielach spędził w Puławach dziewięć sezonów. Wcześniej występował w Górniku Łęczna (wówczas zespół ten występował pod szyldem Bogdanki) oraz świdnickiej Avii. To właśnie tam trafił ze swojego macierzystego klubu Sparty Rejowiec Fabryczny. Z nowym rokiem zawodnik, mierzący 190 cm i występujący na pozycji środkowego defensora, postanowił przeorganizować swoje sprawy osobiste i poświęcić się doktoratowi oraz pracy na rzecz fundacji działającej pod patronatem lubelskiego UMCS-u. Stąd też decyzja o odejściu z drużyny Dumy Powiśla.

W najbliższym czasie do Świdniczanki może trafić również inny zawodnik, który jest wychowankiem jednego z klubów z naszego regionu. Mowa o **Piotrze Chodziutko** (obecnie Tomasovia Tomaszów Lubelski), który swoją przygodę z piłką zaczynał we Włodawiance Włodawa. Swego czasu występował również w barwach trzecioligowej Chełmianki. 24-latka chętnie widziałaby także w swoim składzie czwartoligowa Lublinianka Lublin. O tym, gdzie ostatecznie zimą wyląduje popularny „Chudy", przekonamy się w najbliższych tygodniach. **TS**

Lider z Białegostoku pokazał siłę

SIATKÓWKA Po raz pierwszy w tegorocznym sezonie siatkarze drugoligowej Arki Tempo Chełm przegrali drugi mecz z rzędu. W rozegranym w sobotę hitowym starciu na szczycie podopieczni trenera Sławomira Czarneckiego ulegli na wyjeździe liderującemu BAS-owi Białystok 1:3. Porażka spowodowała, że biało-zieloni stracili pozycję wicelidera na rzecz warszawskiego Metra.

Przed tygodniem siatkarze Arki ulegli w Grodzisku Mazowieckim miejscowej Sparcie 1:3, zaś w minioną sobotę chełmski zespół musiał uznać wyższość lidera tabeli grupy drugiej – Białostockiej Akademii Siatkówki Białystok, przegrywając w takim samym stosunku. Mecz na szczycie przyniósł wiele sportowych emocji, ale także i sędziowskich kontrowersji. Po niektórych akcjach arbitrzy musieli się długo naradzać, której drużynie przyznać punkt. Analizowano i sprawdzano m.in. czy piłka po atakach trafiała w pole gry, bądź czy któryś z zawodników, przy zaciętej wymianie, nie dotknął siatki. Tak czy owak, w lepszych nastrojach po sobotnim spotkaniu byli gospodarze, którzy po wygranej powiększyli przewagę nad Arką do siedmiu oczek, mocno przybliżając się tym samym do baraży o TAURON 1. Ligę. W pojedynku z liderem chełmianie blado wypadli szczególnie na zagrywce, a także w rozegraniu. Szwankowały też atak, blok oraz przyjęcie. Ten ostatni element można jeszcze usprawiedliwiać kontuzją **Rafała Cabaja**. Już w pierwszym secie zawodnik Arki nabawił się urazu, który wyeliminował go z dalszej gry. Najbardziej wyrównana była druga partia, którą na swoją korzyść rozstrzygnęli podopieczni trenera **Sławomira Czarneckiego**. Niestety, w pozostałych trzech odsłonach chełmianie popełniali zbyt dużo błędów, aby myśleć o pokonaniu drużyny z Białegostoku. W ekipie miejscowych, tak jak przed kilkoma miesiącami na parkiecie miejskiej hali sportowej w Chełmie, brylował **Jędrzej Goss**. Były gracz biało-zielonych był nie do zatrzymania w ataku. Przyjezdni nie radzili sobie również z jego piekielnie mocną zagrywką.

Siatkarze Arki muszą się szybko pozbierać, bo już w najbliższą sobotę czeka ich wyjazdowy mecz z Camperem Wyszków (w ramach 15. kolejki). Po tej serii gier chełmianie mogą wrócić na pozycję wicelidera, bo tego samego dnia Metro Warszawa podejmie u siebie rozpędzoną w ostatnim czasie Spartę Grodzisk Mazowiecki. Z kolei tydzień później Arka rozegra arcyważne spotkanie, podejmując u siebie wspomniany zespół ze stolicy.

Komplet wyników 14. kolejki spotkań grupy drugiej II ligi: BAS Białystok – Arka Tempo Chełm 3:1 (25:19, 23:25, 25:20, 25:17), Sparta Grodzisk Mazowiecki – Camper Wyszków 3:0 (25:18, 25:19, 25:18), Huragan Wołomin – Metro Warszawa 0:3 (17:25, 28:30, 14:25), Enea KKS Kozienice – Centrum Augustów 3:0 (25:16, 25:18, 25:12). **Mecze:** Bzura Ozorków – MOS Wola Warszawa oraz Lotnik Łęczyca – Trójka Międzyrzec Podlaski zostały przełożone na inny termin. **TS**

Tabela po 14. kolejkach:

1. BAS Białystok	14	37	40-12
2. Metro Warszawa	14	32	38-18
3. Arka Tempo Chełm	**14**	**30**	**34-16**
4. Sparta Grodzisk M.	14	30	34-18
5. MOS Wola Warszawa	13	24	28-23
6. Enea Kozienice	14	21	27-27
7. Camper Wyszków	14	18	26-31
8. Bzura Ozorków	13	17	22-27
9. Centrum Augustów	13	11	19-32
10. Lotnik Łęczyca	12	9	13-29
11. Międzyrzecka Trójka	13	8	15-37
12. Huragan Wołomin	14	6	13-39

eprasa.pl 1ef079b5ef

Wszystkie ogłoszenia znajdziesz na stronie www.supertydzien.pl

ZAMÓW OGŁOSZENIE przez SMS

KROK 1
Wpisz w telefonie komórkowym **dowolnej sieci** SMS z treścią ogłoszenia, podając kolejno:
- kod rubryki (wybierając właściwy z listy obok)
- treść ogłoszenia (podać koniecznie numer telefonu kontaktowego, w przypadku stacjonarnego należy wpisać numer kierunkowy)

PRZYKŁAD ST.zwr.Oddam szczeniaczka w dobre ręce.tel. (82) 555-00-33, 012-345-678
Pomiędzy wyrazami w treści ogłoszenia należy robić odstępy.
SMS z ogłoszeniem może zawierać maksymalną ilość znaków* włącznie z kodem rubryki (za znak uważamy literę, cyfrę, spację, znak interpunkcyjny itd.)
Nie należy używać polskich znaków (ł, ś, ń, ź, ć, ż, ę, ą).

KROK 2
OGŁOSZENIA DROBNE
DO 60 ZNAKÓW
Wyślij SMS z treścią ogłoszenia pod numer **74567**
Koszt SMS-a **4,92 zł z VAT**
W przypadku przekroczenia 60 znaków, ogłoszenie nie będzie zaakceptowane.

OGŁOSZENIA W DZIALE USŁUGI (bez ramki)
DO 60 ZNAKÓW
Wyślij SMS z treścią ogłosznia pod numer **79567**
Koszt SMS-a **11,07 zł z VAT**
W przypadku przekroczenia 60 znaków, ogłoszenie nie będzie zaakceptowane.

DO 100 ZNAKÓW
Wyślij SMS z treścią ogłoszenia pod numer **91991**
Koszt SMS-a **23,37 zł z VAT**
W przypadku przekroczenia 100 znaków, ogłoszenie nie będzie zaakceptowane.

OGŁOSZENIA W RAMCE USŁUGI LUB INNE
DO 90 ZNAKÓW
Wyślij SMS z treścią pod numer **91991**
Koszt SMS-a **23,37 zł z VAT**
W przypadku przekroczenia 90 znaków, ogłoszenie nie będzie zaakceptowane.

Po zweryfikowaniu ogłoszenia przez Dział Ogłoszeń pod względem jego zgodności z zasadami określonymi w regulaminie zamieszczania ogłoszeń przez SMS, otrzymasz potwierdzenie przyjęcia lub odrzucenia ogłoszenia.
Ogłoszenie ukaże się w najbliższym poniedziałkowym wydaniu „Super Tygodnia Chełmskiego", jeżeli wyślesz je do czwartku do godz. 12.00**
Treść ogłoszenia powinna być zgodna z obowiązującym regulaminem Super Tygodnia Chełmskiego.

* W przypadku przekroczenia dopuszczalnej liczby znaków, Dział Ogłoszeń zastrzega sobie prawo do modyfikacji treści ogłoszenia lub jego nieopublikowania.
** Dział ogłoszeń zastrzega sobie prawo do nieopublikowania ogłoszenia w podanym wyżej terminie z powodów technicznych lub w przypadku przesunięcia daty wydania. W takiej sytuacji ogłoszenie zostanie opublikowane w pierwszym możliwym terminie.
Opłata z tytułu przesłania niezgodnego SMS-a nie podlega zwrotowi.
Wszelkie uwagi, pytania oraz reklamacje prosimy kierować na adres:
Biuro Reklam i Ogłoszeń, 22-100 Chełm, ul.: Lubelska 31
tel. 82 565 27 05
e-mail: reklama@supertydzien.pl

NAZWA	PREFIKS	BRAMKI	TARYFY	LICZBA ZNAKÓW
Ogłoszenie DROBNE	ST	74567	4,92 PLN z VAT	do 60
Ogłoszenie USŁUGI BEZ RAMKI	ST	79567	11,07 PLN z VAT	do 60
		91991	23,37 PLN z VAT	do 100
Ogłoszenie USŁUGI LUB INNE W RAMCE	STC	91991	23,37 PLN z VAT	do 90

RUBRYKI

KATEGORIA	PREFIKS
motoryzacja	mot
kupię	kp
zamienię	zam
wynajmę	wyn
usługi	usl
sprzedam nieruchomości	spn
sprzedam inne	spi
zwierzęta	zwr
inne	i
zdrowie i medycyna	zim
rolnicze	rol
nauka	nk
szukam pracy	sp
dam pracę	dp

MOTORYZACJA

SAMOCHODY KUPNO

Kupię. Citroen berlingo, rocznik ok. 2000 r., garaż. Tel. 518 456 567.

SKUP AUT, GOTÓWKA, TRANSPORT. Tel. 794 564 080.

Skup aut: osobowe, busy, wszystkie marki, każdy stan. Tel. 727 563 368.

SAMOCHODY SPRZEDAŻ

Sprzedam. Ford focus 1.8, benzyna, 2002 r., przebieg 210 000 km. Tel. 664 549 590.

Sprzedam. Fiat uno, 1.0 benzyna, 1993 r., zabytek, zarejestrowany, sprawny, zadbany, c. 5500 zł. Tel. 502 858 956.

Sprzedam. Hyundai santa fe, 2003 r., skóra, silnik 2.0 diesel, napęd 4x4, czarny, c. do uzg. Tel. 508 928 589.

Sprzedam. Mercedes B 180 cdi, 2006 r. Tel. 507 604 979.

Sprzedam. Citroen ds3, 1.6 benzyna, 2015 r., przebieg 71 000 km, z salonu, c. 38 500 zł. Tel. 662 332 283.

Sprzedam. Volvo s40, srebrne, 2006 r., diesel, zadbane. Tel. 515 959 229.

Sprzedam. Volvo s40, diesel, sedan, srebrny, opony letnie. Tel. 518 144 775.

Hyundai matrix, 2003 r., diesel, Belgia, skórzane siedzenia, c. 2 500 zł. Tel. 667 665 385.

Toyota corolla d4d, 2004 r., diesel, poj. 2.0, szary metalik, przebieg 232 000 km. Tel. 601 451 426.

Sprzedam. Opel corsa, 1.0, benzyna, 2000 r., sprawny, c. 1999 zł. Tel. 882 846 885.

Sprzedam. Skoda octavia II 2006 r., 1.9 TDI, 105 KM, przebieg 235 900, z salonu, II właściciel, bezwypadkowa, kombi, czarna, c 13 500 zł. Tel. 511 567 355.

Fiat seicento, 1.1 benzyna, stan bdb., c. 1 300 zł. Tel. 506 468 070.

Sprzedam. VW passat, kombi, 2002 r., 1.9 TDI, c. 4600 zł. Tel. 697 111 710.

VW polo, 2012 r., diesel. Tel. 732 808 900.

VW passat,1.9 tdi, 2006 r., z Niemiec. Tel. 732 808 900.

Sprzeda. Renault twingo 1.2 benzyna, 1995 r., c. 800 zł. Tel. 518 346 980.

Sprzedam. VW polo 1.4 TDI, klimatyzacja, ABS, opony letnie. Tel. 509 908 852.

MOTORYZACYJNE INNE

Skup katalizatorów. Tel. 509 529 093.

Sprzedam. Opona zimowa firmy Hankook, 205/60/16, 1 szt., stan bardzo dobry. Tel. 504 615 995.

Sprzedam. Opony zimowe Pirelli, 205/55 R16, 4 szt., c. 180 zł. Tel. 792 032 858.

Kupię zabytkowe samochody, motocykle. Płatne gotówką. Superceny, własny transport. Tel. 505 379 192.

Sprzedam. Koło zapasowe, dojazdowe, nowe, VW passat b5, 2003 r., c. 150 zł. Tel. 603 110 682.

Sprzedam. Felgi, opony, kołpaki, zimowe, skoda fabia, VW, c. 150 zł. Tel. 690 037 468.

Sprzedam. Opony zimowe 2 sztuki, 175/70/14, chłodnica nowa peugeot 106, 2 butle turystyczne. Tel. 785 166 620.

Kupię Twoje mieszkanie.
Kupuję mieszkanie do remontu.
Uzyskasz pewność natychmiastowej sprzedaży i terminowej zapłaty.
Oferta kupna będzie oparta o wartość rynkową Twojego mieszkania.
Brak dodatkowych kosztów. **Tel. 669 707 262**
6011

NIERUCHOMOŚCI

DOMY

Sprzedam. Połowa domu, do remontu, przy ul. Lubelskiej 164, Chełm, c. 69 000 zł. Tel. 537 311 122.

Sprzedam. Dom w Bytyniu, 95 mkw., do wykończenia, c. 229 000 zł. Tel. 513 205 949.

Wynajmę. Oficyna: pokój z kuchnią, łazienka. Tel. 519 775 348.

Sprzedam. Dom murowany, budynki gosp., działka - 1,7 ha, solary, piękna okolica, gm. Żmudź, c. do uzg. Tel. 530 774 333.

Sprzedam. Segment - 116 mkw., salon, kuchnia, 4 pokoje, łazienka, WC, taras, garaż, c. 635 000 zł. Tel. 735 750 780.

Sprzedam. Dom piętrowy - 130 mkw., ul. Mościckiego, działka - 461 mkw. Tel. 502 225 587.

Sprzedam. Dom - 116 mkw., 4 pokoje, salon z kuchnią, garaż, zadaszony taras, c. 635 000 zł. Tel. 698 702 977.

Wynajmę. Dom z podwórkiem firmie, w Białej Podlaskiej, tel. 500 240 330. Tel. 501 762 160.

Sprzedam. Dom jednorodzinny - 87 mkw., 3 pokoje, działka - 9 arów, c. 270 000 zł. Tel. 513 205 949.

Sprzedam. Dom jednorodzinny w Strupinie - 48 mkw., 2 pokoje, c. 380 000 zł. Tel. 513 205 949.

eprasa.pl 1ef079b5ef

Sprzedam. Dom w spokojnej okolicy - 110 mkw., działka - 3,04 ha, Uhrusk, c. 305 000 zł. Tel. 513 205 949.

Sprzedam. Dom drewniany do przeniesienia, nowy, do wykończenia, adaptowany. Tel. 500 101 015.

MIESZKANIA

Sprzedam M-3, w pobliżu przedszkole, szkoła, dużo zieleni, 4 piętro, ul. Wolności, Chełm. Tel. 608 815 415.

Wynajmę. Pokój dla pani, w bloku, umeblowany, c. 500 zł. Tel. 696 019 073.

Sprzedam. Mieszkanie, ul. Lubelska, 32 mkw., tanio, pilnie, c. 133 000 zł. Tel. 506 807 474.

Sprzedam. M-4 po remoncie, 59 mkw., I p., Okszów, wspólnota, duża piwnica, garaż blaszak, stan bdb. Tel. 600 291 123.

Wynajmę. 2 pokoje, kuchnia, łazienka, 45 mkw., I p., umeblowane, ok. Carrefoura, dla pani pracującej. Tel. 609 023 164.

Sprzedam M-4, Rejowiec, 65 mkw., II p., spółdzielczo-własnościowe z KW. Tel. 609 413 260

Wynajmę. Stancja, centrum Chełma. Tel. 695 632 482.

Wynajmę. M-3, 2 pokoje, parter, 45 mkw., przy ul. Wołyńskiej. Tel. 506 807 474.

Wynajmę. M-3, częściowo umeblowane, 2 piętro, opłaty plus kaucja. Tel. 519 775 348.

Sprzedam. Mieszkanie, okolice dworca PKP, atrakcyjne, pilnie z uwagi na wyjazd. Tel. 692 423 803.

Sprzedam. Kawalerka, 1 piętro, 27 mkw., ul. Słowackiego. Tel. 780 186 788.

Wynajmę. Mieszkanie na os. „Demos", 2 pokoje, kuchnia, przy ul. Kolejowej. Tel. 516 838 189.

Wynajmę pokoje dla mężczyzn: studentów, uczących się lub pracujących, mogą być obcokrajowcy. Mieszkanie umeblowane i samodzielne, internet i TV, bez opłat licznikowych, w Chełmie. Tel. 502 265 085.

Sprzedam. Kawalerka - 32 mkw., parter, po remoncie, c. 133 000 zł. Tel. 518 144 775.

Sprzedam. Mieszkanie, 3 pokoje, 3 piętro, po remoncie, 53 mkw., ul. Reformacka. Tel. 506 807 474.

Sprzedam. Kawalerka przy ul. Wieniawskiego, CHSM, 33 mkw., czynsz 250 zł. Tel. 507 982 778.

Sprzedam. Mieszkanie M-3, 45 mkw., parter, ul. Połaniecka. Tel. 519 475 614.

Kupię mieszkanie. Dowolna ulica, 4 pokoje, Chełm. Tel. 518 144 775.

Sprzedam. Mieszkanie przy ul. Piłsudskiego 17, 44 mkw., III p., 3 pokoje, ładne. Tel. 518 144 775.

Sprzedam. Mieszkanie przy ul. Wieniawskiego, kawalerka, 33 mkw., III p., ładna. Tel. 515 959 229.

Sprzedam. Mieszkanie przy ul. Wołyńskiej 3, po remoncie, 3 pokoje, CHSM. Tel. 502 225 587.

Sprzedam. Mieszkanie, 2 pokoje, ul. Szymanowskiego, parter, po remoncie. Tel. 856 124 299.

Sprzedam. Mieszkanie przy ul. Kolejowej, 56 mkw., II p., 3 pokoje. Tel. 507 982 778.

Kupię mieszkanie do 35 000 zł, Chełm, dowolna ulica. Tel. 506 807 474.

Sprzedam. Kawalerka przy ul. Lubelskiej, 32 mkw., po remoncie, c. 133 000 zł. Tel. 519 145 122.

Sprzedam. Mieszkanie przy ul. Piłsudskiego, 40 mkw., II p., 2 pokoje, bloki. Tel. 515 959 229.

Sprzedam. Mieszkanie przy ul. Piotra Skargi 3, 28 mkw., parter. Tel. 506 807 474.

Sprzedam. Mieszkanie przy ul. Wołyńskiej, parter, 3 pokoje, 45 mkw., po remoncie. Tel. 502 225 587.

Wynajmę. Oficyna, pokój, kuchnia, łazienka. Tel. 519 775 348.

Wynajmę. Mieszkanie, 3 pokoje, Chełm, c. 800 zł plus opłaty. Tel. 604 452 723.

Kupię. Mieszkanie w Chełmie, w bloku. Tel. 780 436 355.

Kupię mieszkanie 20-60 mkw., może być do kapitalnego remontu. Bezpłatna wycena. Aktualne cały rok. Tel. 511 218 024

Kupię apartament, mieszkanie (blok, kamienica) w Chełmie, o dowolnej powierzchni, może być do remontu. Tel. 511 218 024

Wynajmę kawalerkę w okolicy CHDK, 2 piętro, kaucja 800 zł, c. 400 zł + media. Tel. 695 514 541.

Sprzedam. Mieszkanie, 1 piętro, 42.7 mkw., kamienica, księga wieczysta, ul. Piłsudskiego, Włodawa, c. 130 000 zł. Tel. 572 686 032.

LOKALE

Wynajmę. Lokal - 40 mkw., wszystkie media, przy ul. Paderewskiego. Tel. 504 377 961.

Wynajmę. Lokal handlowy o powierzchni 34,80 mkw., ul. Lubelska 21/7, „ Pod Górką". Tel. 609 413 963.

Sprzedam. Lokal o powierzchni 21 mkw., ul. Lubelska 21/5, prąd, woda, kanalizacja, po remoncie, c. 150 000 zł. Tel. 782 673 210.

Wynajmę. Lokal użytkowy o powierzchni 30 mkw., przy ul. Popiełuszki. Tel. 515 244 770.

Sprzedam. Magazyn, hala - 1024 mkw., ul. Okszowska 41, rampa, biuro, WC. Tel. 507 982 778.

Wynajmę lokal - 72 mkw., w ścisłym centrum, I piętro - pod kancelarię, gabinet. Po kapitalnym remoncie. Wysoki standard. Cena 3 500 zł/mies. Tel. 505 379 192 .

Lokal - 100 mkw., parter, ścisłe centrum, ul. Lubelska (b. dobry dojazd). Idealny na salon sprzedaży itp., 4500 zł/mies. Tel. 505 379 192.

Wynajmę lokael 30 i 50 mkw., przy ul. Lwowskiej 45, po zakładzie fryzjerskim, bardzo dobre warunki. Tel. 504 020 630.

Sprzedam. Lokal - 122 mkw., salon odnowy, ul. Zachodnia 19. Tel. 507 375 454.

DZIAŁKI

Działki budowlane, uzbrojone, 15 arów, 75 zł/mkw. Tel. 603 668 999

Sprzedam. Działka rolna - 50 a, w Turce, gm. Dorohusk. Tel. 519 723 908.

Sprzedam. Działka rolno-budowlana, Wierzchowiny, 2,39 ha, c. 129 000 zł. Tel. 513 205 949.

Sprzedam. Działka rolna w Okszowie - 67 a. Tel. 507 663 213.

Sprzedam. Działka, Wereszcze Duże 30 a., c. 75 000 zł, 26 a., c. 75 000 zł. Tel. 513 205 949.

Sprzedam. Działka budowlana - 843 mkw., ul. Lubelska, obok PKP. Tel. 515 959 229.

Sprzedam. Działka budowlana - 850 mkw., ul. Lubelska, obok PKP. Tel. 515 959 229.

Sprzedam. 2 działki budowlane, uzbrojone, blisko centrum, Strupin Mały, c. 80 zł/mkw. Tel. 603 668 999.

Sprzedam. Działka budowlana 31 a, Tytusin, przy szosie, wszystkie media przy działce. Tel. 669 511 108.

Sprzedam. Działka budowlana przy ul. Lubelskiej, 850 mkw., ogrodzona, media. Tel. 515 959 229.

Sprzedam działkę w Pawłowie, pow. 0,96 ha, nr dz. 1245 vis-a--vis hotelu Regent, cena 99 000 zł. Tel. 510 021 677.

Sprzedam grunt rolny, pow. 0.51 ha, Mołodutyn gm. Kamień, nr dz. 135/1. Tel. 510 021 677.

Wynajmę działkę pod parking, skład materiałów, skład opału, Chełm ul. Lubelska, cena 1 600 zł/mies. Tel. 513 010 121.

Sprzedam. Działka rolno-budowlana - 0.57 ha, Białopole, c. do negocjacji. Tel. 517 514 355.

Wynajmę grunt w strefie przemysłowej - 8 000 mkw., cena 4 000 zł/miesiąc. Tel. 513 010 121 .

Działka budowlana - 500 mkw., w Chełmie, ul. Wygon, bezpośrednio przy drodze asfaltowej. Tel. 505 379 192

Sprzedam. Działka z możliwością zabudowy - 30 a, ul. Poleska, c. 45 000 zł. Tel. 513 205 949.

Sprzedam. Działka o pow. 20 ha w jednym kawałku, Jagodne, c. 579 000 zł. Tel. 513 205 949.

NIERUCHOMOŚCI INNE

Sprzedam. Las mieszany - 5,24 ha, 60-letni, Ujazdów, gm. Hańsk, c. 220 000 zł. Tel. 509 165 151.

Sprzedam. Garaż murowany, nowy, ul. Hrubieszowska 102, zespół garażowy, c. 39.500 zł. Tel. 508 209 568.

Kupię. Garaż murowany na osiedlu Zachód, Gwarek, c. do uzg. Tel. 505 686 109.

USŁUGI

TYNKI - maszynowe, gipsowe, cementowo–wapienne. Tel. 506 396 999

Tynki cementowo-wapienne, glazura, remonty. Tel. 695 554 506.

Elewacje, tynki wewnętrzne, wykończenie wnętrz, docieplenie budynków, gładzie. Tel. 730 658 803.

super tydzień chełmski

Ukazuje się na terenie powiatów: chełmskiego, krasnostawskiego i włodawskiego

Stosujemy Kodeks Dobrych Praktyk Wydawców Prasy

Redaguje zespół:
Wanda Jaroszczuk (redaktor naczelna)
Agnieszka Pastuszak–Maksim (z–ca redaktora naczelnego)
Agnieszka Nowosad (sekretarz redakcji)
Dorota Bezler, Tomasz Sąsiadek, Grzegorz Drozdalski, Marcin Petruk, Krystyna Szeremeta (korekta)

Sekretariat:
Anna Wyczyńska

Wydanie online:
Marcin Petruk

Grafika i DTP:
Mateusz Gendek, Wojciech Kopczyński

Biuro Reklam i Ogłoszeń:
Joanna Derkacz (kierownik), Renata Kasprzak, Karolina Starzyńska, Edyta Kusiak, Krzysztof Kwiatek

Redakcja/Biuro Reklam i Ogłoszeń:
22–100 Chełm, ul. Lubelska 31
tel./fax 82 565 27 05,
e–mail:
redakcja@supertydzien.pl
reklama@supertydzien.pl

Kolportaż:
PressTrans
tel. 604 494 479

Druk:
Seregni Printing Group Sp. z o.o.
ul. Matuszewska 14 hala B3.
03-876 Warszawa

Wydawca: Grupa Wydawnicza SŁOWO Sp. z o.o. 02-672 Warszawa, ul. Domaniewska 17/19/133

Redakcja nie odpowiada za treść reklam i ogłoszeń

eprasa.pl 1ef079b5ef

TOP-BUD
Dom pod klucz!
Posadzki (mixokretem)
Tynki (każdy rodzaj)
docieplenia (zewnętrzne, wewnętrzne)
wykończenie wnętrz
tel. 602 652 247
8732

NAPRAWY W DOMU
PRALKI · ZMYWARKI
CHŁODZIARKO-ZAMRAŻARKI
✓CHŁODNICTWO
✓KLIMATYZACJA
82 565 70 42
ZAKŁAD OBSŁUGI TECHNICZNEJ
Chełm, ul. Wieniawskiego 11a
1269

P.K. TRANS
KOMPLEKSOWE PRZEPROWADZKI
TRANSPORT
TEL: 500-152-192
16/9

SKUP FASOLI
ORZECHÓW
DYNI
BEZŁUSKOWEJ
TADEX-POL
BIAŁOPOLE, ul. Żołnierzy I AWP 22a
510 399 131, 504 031 981
6307

SŁAW BUD
USŁUGI OGÓLNOBUDOWLANE
USŁUGI MINIKOPARKĄ
WYSOKA JAKOŚĆ W ROZSĄDNEJ CENIE!
REMONTY MIESZKAŃ
PRACE WYKOŃCZENIOWE
USŁUGI GLAZURNICZE
ELEWACJE I WIELE INNYCH
510 730 741
6085

Piaskowanie, dojazd do klienta. Tel. 501 606 240.

Cyklinowanie bezpyłowe, parkiety, panele. Tel. 602 324 113..

Chemia, matematyka, fizyka - korepetycje. Tel. 661 119 284.

Drobne prace, złota rączka. Tel. 781 270 206.

Malowanie, płytki, panele, doświadczenie. Tel. 668 163 757.

Cyklinowanie, układanie, naprawa, niska emisja pyłu, cykliniarka firmy Menzer. Tel. 668 127 879.

ROLNICTWO

MASZYNY

Kupię ciągniki, przyczepy. Tel. 669 681 711

Sprzedam. Krajzegi z silnikiem jednofazowym i siłowym, c. od 350 zł, przyczepa jednoosiowa do ciągnika, c. 350 zł. Tel. 607 663 639.

Sprzedam. Przekładnie kontowe, płaskie, silnik olejowy, c. 200 zł. Tel. 607 663 639.

Sprzedam. Opryskiwacz 1000 l, widły do tura. Tel. 600 990 899.

Sprzedam. Przyczepa 3,5 t., przyczepa 1 oś z rozrzutnika, wóz metalowy, krajzega metalowa. Tel. 691 742 826.

Sprzedam. Ursus C360. Tel. 728 794 720.

Sprzedam. Kosiarka, kopaczka, krajzega, piła tarczowa, c. 500 zł. Tel. 505 468 817.

Sprzedam. Kosiarka rotacyjna, c. 1400 zł. Tel. 511 567 355.

Podajnik ślimakowy Fi 200 mm, brona talerzowa 3,15 m, prasa Metal-Fach. Tel. 793 477 107.

Kupię koparkę Waryński, sprawną. Tel. 512 469 354.

Kupię. Ciągnik Zetor 7340, 6340 lub Ursus 914. Tel. 512 469 354.

Sprzedam. Agregat uprawowo-siewny Nordsten 3 m, agregat uprawowy. Tel. 506 291 700.

Sprzedam. Kopaczka do ziemniaków, śrutownik, kierat. Tel. 787 498 304.

Sprzedam. Ciągnik C-380. Tel. 609 380 405.

ZWIERZĘTA

Sprzedam. Gołębie, boki i szaryki, siwe i czerwone, górniaki, murzyny. Tel. 511 726 923.

Sprzedam. Dorosłe kaczki i kaczory. Tel. 577 970 424.

Sprzedam. Kaczki na ubój lub chów, soję, c. do uzg. Tel. 605 884 207.

Sprzedam. Króliki zajęczaki, 2 samice, 1 samiec, niespokrewnione, c. 140 zł. Tel. 781 789 685.

Sprzedam. Kozy zakocone, kózki i koziołki. Tel. 514 247 720.

Sprzedam. Kozy zakocone mleczne, baranek kameruński 8-miesięczny, brązowy. Tel. 512 396 552.

Przyjmę gołębie, nieodpłatnie. Tel. 511 681 542.

Sprzedam. Kury na rosół, wolny wybieg, Chełm. Tel. 790 287 128.

Przyjmę malutkie koźlęta. Tel. 512 396 552.

INNE

Sprzedam. Ziemniaki z gospodarstwa ekologicznego, różne. Tel. 662 208 232.

Sprzedam. Siano w belach ekstrasuszone, w stodole, c. 50 zł/szt. Tel. 662 208 232.

Sprzedam. Ziemniaki, odmiana tajfun, bardzo smaczne, c. do uzg. Tel. 697 685 689.

Sprzedam. Cebula szczypiorówka 1 zł/kg, czosnek zimowy, kombajn buraczany Kleine 5002. Tel. 609 093 356.

Sprzedam. Pszenica, Okszów. Tel. 793 804 751.

Sprzedam. Miód wielokwiatowy spadziowy z własnej pasieki, c. 35 zł. Tel. 603 583 234.

Sprzedam. Wózek do przewozu zwierząt, stan bardzo dobry. Tel. 669 511 108.

Sprzedam. Buraki, marchew pastewną, marchew jadalną, c. 1 zł/kg. Tel. 513 157 606.

Sprzedam. Słoma z trawą, pasza w belach, możliwy dowóz. Tel. 662 208 232.

Sprzedam. Wózek do przewozu bydła, bardzo dobry stan. c. do uzg. Tel. 517 430 619.

Sprzedam. Gruber Grudziądz, szerokość 240 cm, c. do uzg. Tel. 517 430 619.

PRACA

DAM PRACĘ

Praca w Niemczech, umowa, różne stanowiska. Tel. 510 744 037.

Praca dorywcza dla programisty gier, szkolenie, c. 1 000 zł. Tel. 668 548 905.

Murarzy, glazurników, K/G, stolarzy i innych. Praca w UE. Dobrze płatna. Tel. 503 603 320

Poszukuję pracowników do Szwecji, praca na dachach: dekarz, blacharz, mogą być spoza Unii. Tel. 507 388 218.

Praca w Niemczech i Austrii, umowa. Tel. 510 744 037.

Legalna praca w Niemczech i Holandii. Tel. 510 744 037.

Zatrudnię pracownika do zakładu produkcji drzewnej, Busówno. Tel. 602 281 724.

SZUKAM PRACY

Poszukuję jakiejkolwiek pracy fizycznej, pilnie. Tel. 512 904 440.

Szukam pracy dodatkowej, popołudniami i w weekendy. Tel. 692 148 291.

Wycinka krzewów, obcinanie gałęzi, koszenie, malowanie, inne, narzędzia własne. Tel. 608 800 380.

Malowanie dachów. 516 964 592

Murarz-tynkarz, docieplenia, wszelkie prace budowlane. Tel. 511 681 542.

Spawacz gazowo-elektryczny, c. do uzg. Tel. 514 011 190.

Wrzucanie węgla, cięcie drewna, koszenie, wycinka, naprawy, narzędzia własne. Tel. 608 800 380.

Szukam pracy. Sprzątanie, odrabianie lekcji, nauka gry na syntezatorze, dzieci i młodzież, c. od 50-60 zł/godz. Tel. 519 467 651.

Szukam pracy. Pielęgnacja i wycinka drzew trudnych, niebezpiecznych. Tel. 508 912 215.

Kafelkarz z praktyką. Tel. 668 163 757.

Szukam pracy jako opiekunka do dziecka, osoby starszej. Tel. 516 998 421.

DOM I OGRÓD

AGD/RTV

Sprzedam. Zmywarka Bosch, grzałka do wymiany, szer. 60 cm, srebrna, c. 170 zł. Tel. 785 462 775.

Sprzedam. Pralko-wirówka produkcji czeskiej, mało używana, c. 100 zł. Tel. 516 172 816.

MEBLE

Sprzedam. Krzesła miękkie, 4 szt., stan bdb., fotel miękki, po kapitalnym remoncie. Tel. 504 615 995.

Sprzedam. Meble kuchenne, c. 250 zł. Tel. 693 218 365.

Sprzedam. 2 łóżka dla dzieci w wieku 8-15 lat, stan bardzo dobry, c do uzg. Tel. 697 703 647.

Sprzedam. Sofa rozkładana, powierzchnia spania 160/200, szara, c. 300 zł. Tel. 504 291 124.

POZOSTAŁE

Sprzedam. Otulak 1-częściowy do łóżeczka, niebieski, materac 120x60 cm. Tel. 785 462 775.

ZDROWIE I URODA

Masz problem z alkoholem? Chcesz przestać pić? Zadzwoń od 8 do 21. Tel. 518 757 967.

Masaż leczniczy, relaksujący, w domu pacjenta, tanio. Tel. 697 973 763.

BUDOWLANE

Sprzedam. Rynny, rury spustowe, rynhaki, uchwyty, używane, c. 500 zł. Tel. 505 119 204.

Sprzedam. Grzejniki żeliwne, nieużywane. Tel. 609 380 405 .

Sprzedam. Solary na ciepłą wodę, używane, kompletne. Tel. 609 380 405.

MATRYMONIALNE

Poznam panią do 60 lat, kochającą życie, tylko poważne oferty. Tel. 509 499 968.

RÓŻNE

Sprzedam. Kołdra z puchu gęsiego, kaktusy, agawy lecznicze. Tel. 798 020 263.

Pralka automatyczna 400 zł, zamrażarka 400 zł, krzesła 3 szt., 100 zł, możliwość dowozu. Tel. 790 287 128.

Sprzedam. Szafa medyczna, 1-drzwiowa, cała oszklona, stan dobry, c. 300 zł. Tel. 510 287 035.

AGD, pralki, kuchenki, telewizory LED, kosiarki, narzędzia elektryczne, złom, odbiorę bezpłatnie. Tel. 504 530 399.

Sprzedam. Wyposażenie sklepu spożywczego, szafki BHP, regał, monitoring, chłodnie. Tel. 508 209 568.

Skupujemy motocykle, antyki, starocie i pamiątki z PRL. Tel. 698 693 846.

Odbiorę złom własnym transportem. Tel. 509 063 790.

Specjalizujemy się w pracach na wysokościach oraz wynajmie podnośnika koszowego 15 m.
OFERUJEMY
- Mycie i malowanie dachów
- Mycie i odgrzybianie elewacji
- Mycie i impregnacja kostki brukowej
- Prace malarsko budowlane
- Wynajem podnośnika koszowego 15 m
- Wycinka drzew i pielęgnacja zieleni
- Montaże reklam
MAX UP
790 332 224
www.maxup.pl
kontakt@maxup.pl
6133

KRAZ: 7098
Work Centre BIUROPRACY
PRACA W HOLANDII
PRODUKCJA
LOGISTYKA
OGRODNICTWO
ROLNICTWO
533 966 678
533 111 037
WORK CENTRE sp. z o.o.
ul. Kościuszki 24/4, 22-600 Tomaszów Lubelski
www.workcentre.com.pl
5798

Sprzedam. Kożuch damski w kolorze beżowym, z czarnym obszyciem, na 160-170 cm wzrostu c. 200 zł. Tel. 607 597 553.

Sprzedam. Meble pokojowe, stan bdb., tanio. Tel. 515 832 405.

Sprzedam. Przyczepa - 10 t, transporter do jabłek 6 m, widły hds, grunt - 2,43 ha. Tel. 500 101 015.

SPRZEDAM INNE

Drewno opałowe, c.o., rozpałka, transport gratis. Tel. 602 237 285.

Piec Defro - używany, c. do uzg. Tel. 664 097 489.

Sprzedam. Nowy rower 3-kołowy, z dyferencjałem, firmy Wild Eagle, c. 1 500 zł. Tel. 883 094 420.

Sprzedam drewno opałowe, kominkowe. Tel. 510 094 936.

Blacha czarna, 1-3 mm, kształtowniki różne, c. 7,5 zł/kg, Tel. 501 505 044.

Meble kuchenne, stół kuchenny, krzesła, kuchnia gazowa, c. do uzg. Tel. 668 769 922.

Drewno sosnowe suche, drobne, krótko cięte, w dużych workach - 50 kg, na rozpałkę. Tel. 512 358 959.

Sprzedam. Obrazy nowoczesne, c. 100 zł. Tel. 668 548 905.

Sprzedam. 2 czopuchy „Camino" do pieca c.o., rura do komina, tanio, wieczorem. Tel. 669 157 221.

Podpałka sosnowa w workach, ekstrasucha szczypa, c. 20 zł. Tel. 662 208 232.

Sprzedam. Grzejnik akumulacyjny Farel Polam. Tel. 504 377 961.

Sprzedam. Pieluchomajtki, rozmiar L. Tel. 695 542 034.

Sprzedam. Drewno opałowe - c.o., kominkowe, transport gratis, c. 130 zł. Tel. 667 690 075.

Biurko, 2 fotele, stół rozkładany, komputer stacjonarny, rower górski, 2 fotele, 2 pary nart, stare srebrne monety, c. do uzg. Tel. 518 935 177.

Podpałka sosnowa w workach, ekstrasucha z dowozem c. 20 zł. Tel. 662 208 232.

Siano w belach z gospodarstwa ekologicznego. Tel. 662 208 232.

Sprzedam. Kosa spalinowa, nowa, NAC- 2,2 kW, c. do uzg. Tel. 577 970 424.

Sprzedam. Znaczki pocztowe, polskie i zagraniczne: kasowane i niekasowane, 40 klaserów. Tel. 666 714 337.

Sprzedam. Wiatrówka na śrut, w dobrym stanie, c. 500 zł. Tel. 798 479 320.

Sprzedam. Pługi Grudziądz, 4-skibowe i inne sprzęty, c. do uzg. Tel. 517 430 619.

Sprzedam. Talerzówka, szerokość 2 metry, grubery, c. do uzg. Tel. 517430619.

Sprzedam. Taśmociąg, gruber 14 - łapowy. Tel. 515 370 825.

Sprzedam. Materac na sprężynach, pojedynczy, nowy, c. do uzg. Tel. 786 051 408.

Sprzedam. Łódź metalowa, wędkarska, nowa. c. 720 zł. Tel. 577 777 403.

Sprzedam. Lustro owalne, rama rzeźbiona 8 cm, tafla lustra, 32x25 cm, c. 50 zł. Tel. 694 613 886.

Sprzedam. Czopiarka do drewna, kuchnia gazowa 4-palnikowa, c. do uzg. Tel. 601 173 887.

Sprzedam. Wyciąg do trocin mobilny, wiertarka stołowa na 23 W, c. do uzg. Tel. 601 173 887.

Sprzedam. Koniczyna w belach, prasa kostkująca. Tel. 825 663 137.

Sprzedam. Rower dwuosobowy - Wigry tandem, na małych kołach, 20 cali. Tel. 577 777 403.

Zabytkowa wirówka do mleka. Tel. 787 498 304.

Sprzedam. Orzechy włoskie, całe. Tel. 507 920 046.

Sprzedam. Drewno opałowe, kominkowe, rozpałkowe, transport. Tel. 504 860 159.

eprasa.pl 1ef079b5ef

Karina Szponar
885 851 179

PROFESJONALIŚCI W NIERUCHOMOŚCIACH

Chcesz SPRZEDAĆ lub KUPIĆ MIESZKANIE, DOM, a może DZIAŁKĘ?

ZRÓB TO Z NAMI!

PÓŁNOC NIERUCHOMOŚCI

Darmowa konsultacja na temat twojej nieruchomości

Zadzwoń aby dowiedzieć się więcej!

Patrycja Szmagalska
518 524 828

DOM W ZABUDOWIE SZEREGOWEJ W CHEŁMIE
749 000 PLN

Dom o pow. 200 m2, w zabudowie szeregowej na ładnie zagospodarowanej działce 348 m2. Dom w spokojnej okolicy, w pobliżu centrum handlowego, szpitala. Wysoki standard wykończenia!

tel. 518 524 828

DOM WOLNOSTOJĄCY W CHEŁMIE
625 000 PLN

Dom parterowy z poddaszem o pow. 78,4 m2 na działce 1106 m2 - Dyrekcja Dolna. Na terenie działki znajduje się również budynek usługowy, murowany o powierzchni użytkowej 150 m2.

tel. 885 851 179

DOM WOLNOSTOJĄCY - OSOWA, GM. HAŃSK
360 000 PLN

Zadbany dom parterowy z użytkowym poddaszem o pow. 56,3 m2 na działce o pow. 2300 m2. Na terenie działki znajduje się drewniany garaż z wiatą 30 m2.

tel. 885 851 179

M-3 PRZY UL. KS. P. SKARGI
176 000 PLN

Mieszkanie o pow. 36,5 m2 - Dyrekcja Dolna. Mieszkanie wymaga odświeżenia, do zamieszkania od sierpnia. Wykończone w dobrym standardzie.

tel. 885 851 179

M-4 W KAMIENICY PRZY LUBELSKIEJ
~~300 000 PLN~~
275 000 PLN
OKAZJA! NIŻSZA CENA

Mieszkanie o pow. 81 m² przy ul. Lubelskiej na działce o pow. 3560 m². Mieszkanie po remoncie, usytuowane jest na parterze budynku.

tel. 885 851 179

UROCZY DOM W BYTYNIU - GM. WOLA UHRUSKA
295 000 PLN

Parterowy dom o powierzchni ok. 90 m² na działce o pow. 2 000 m². Na działce garaż i pomieszczenie gosp. Cena do negocjacji.

tel. 885 851 179

DOM W SAWINIE
360 000 PLN

Dom parterowy z poddaszem użytkowym o powierzchni około 120 m2 na działce 20 a. położony w centrum Sawina. Dom do wykończenia.

tel. 518 524 828

DOM DO REMONTU Z DZIAŁKĄ NA OBRZEŻACH CHEŁMA
189 000 PLN

Dom parterowy, częściowo podpiwniczony ze strychem o pow. 53 m². Budynek składa się z 5 pomieszczeń i wymaga remontu.

tel. 885 851 179

SEGMENT W DOMU WIELORODZINNYM PRZY UL. KOLEJOWEJ
169 000 PLN

Mieszkanie w domu wielorodzinnym o pow. 49 m2 z działką i pom. gosp. Mieszkań do własnej aranżacji. Cena do neg.

tel. 885 851 179

DOM WOLNOSTOJĄCY W WOLI UHRUSKIEJ
545 000 PLN

Dom jednorodzinny o pow. 180 m2 na działce 1105 m2. Na terenie działki garaż wolnostojący i pom. gosp. Możliwość prowadzenia działalności gospodarczej. Cena do neg.

tel. 885 851 179

DOM W CHYLINIE WIELKIM, GM. WIERZBICA
170 000 PLN

Dom parterowy o pow. 44 mkw. na działce o pow. 0,7 ha. Wymieniony dach, okna i częściowo ocieplony. Na działce budynki gosp. Cena do neg.

tel. 885 851 179

LOKAL USŁUGOWO-PRODUKCYJNY PRZY UL. WIERZBOWEJ
4 500 PLN

Wynajmę lokal usługowo-produkcyjny o pow. 300 m2 położony na działce o pow. 800 m2. Obiekt składa się z 2 hal, pomieszczeń biurowych, socjalnego i łazienki. Teren ogrodzony.

tel. 885 851 179

Co to znaczy, że działka jest uzbrojona?

Planując budowę domu, najczęściej szukamy działki uzbrojonej. Często nie zdajemy sobie jednak sprawy, co to właściwie znaczy. A sprzedający na tym korzystają, nie precyzując, czy do działki są podłączone media i czy ma dostęp do drogi. Dlatego, zanim kupimy działkę, warto sprawdzić w rzeczywistości jej status uzbrojenia.

Działka budowlana w Chełmie, Rejowcu, Kamieniu czy Pokrówce – na lokalnym rynku ofert jest wiele. Nie na wszystkich tych działkach istnieje możliwość szybkiego rozpoczęcia budowy. Problemem może być kwestia ich uzbrojenia.

Z mediami i drogą

– Mówiąc o działce uzbrojonej, mamy na myśli teren, na którym są wykonane przyłącza gazu, wody, prądu i kanalizacji. A to oznacza, że poprzedni właściciel przeszedł procedury i zebrał dokumenty potrzebne do uzyskania przyłączy – tłumaczy agentka Północ Nieruchomości w Chełmie **Karina Szponar.** Dodaje też, że dzięki przyłączom, działka nadaje się pod budowę, co znacznie skraca moment rozpoczęcia budowy.

Jest jeszcze jeden ważny aspekt, aby mówić o pełnym uzbrojeniu działki. – Chodzi o dostęp do drogi publicznej. Działka może leżeć bezpośrednio przy drodze publicznej. Może też leżeć przy drodze wewnętrznej lub dostęp może się odbywać poprzez służebność gruntową. Status drogi sprawdzimy w urzędzie miasta lub gminy – mówi agentka.

Działka w pełni uzbrojona jest atrakcyjniejsza od działki nieuzbrojonej lub w części uzbrojonej, co wpływa na jej wyższą cenę. Mimo to wielu inwestorów woli zapłacić więcej, aby ominąć formalności związane z uzbrojeniem działki.

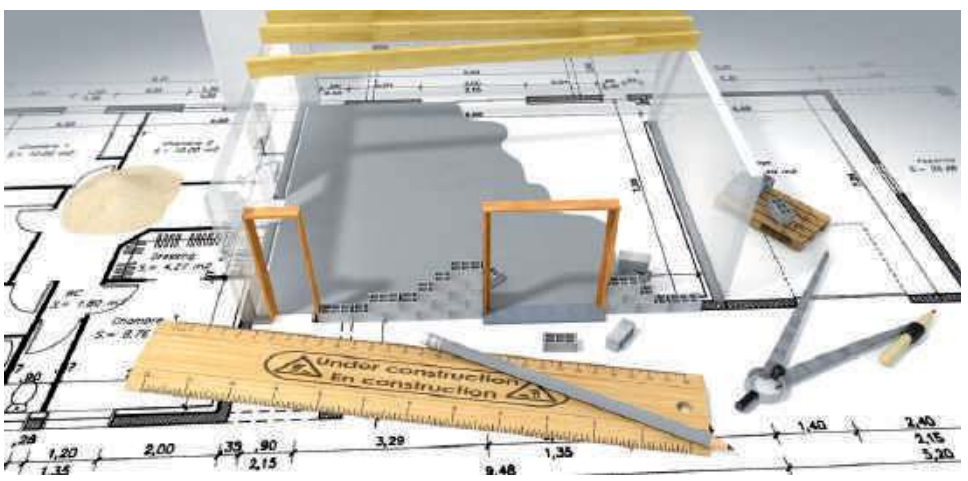

Z możliwością uzbrojenia

Na rynku nieruchomości pojawiają się ogłoszenia, które dotyczą działek z możliwością uzbrojenia. Niektórzy mylnie interpretują to jako fakt uzbrojenia. Tymczasem rzeczywistość może okazać się dużo bardziej skomplikowana. Dlatego, zanim kupimy działkę, sprawdźmy w realu, jak się sprawy mają. Może się okazać, że działka leży w pobliżu zabudowań, do których są podciągnięte media. Dlatego uzbrojenie działki powinno odbyć się bezproblemowo. Wiąże się to jednak z kilkumiesięcznym załatwianiem uzgodnień i pozwoleń z zakładami wodociągowymi i energetycznymi, opracowywaniem projektów przyłączy oraz ich budową, co wiąże się z kosztami na poziomie kilkunastu tysięcy złotych.

To, że działka znajduje się w znacznej odległości od domów, nie oznacza, że szansa na jej uzbrojenie przepadła. Z dokumentów geodezyjnych dowiemy się, czy w pobliżu nie przebiega wodociąg miejski, linie energetyczne niskiego napięcia czy gazociąg. Należy liczyć się z tym, że uzbrojenie takiej działki będzie dużo więcej kosztować i niekiedy po prostu się to nie opłaca.

Sprawdź dokumenty

Często ogłoszeniodawca nagina rzeczywistość, pisząc, że taka działka jest uzbrojona. Warto się dobrze zorientować, bo formalności dotyczące uzyskania zgody na przyłącza mogą znacznie wydłużyć moment rozpoczęcia budowy. Dlatego, zanim podejmiemy decyzję o zakupie działki, sprawdźmy, czy jest uzbrojona w Miejscowym Planie Zagospodarowania Przestrzennego oraz mapie zasadniczej. Dokumenty te dostaniemy w starostwie powiatowym. Uzbrojenie działki można sprawdzić również przez Internet, w GESUT, czyli Krajowej Bazie Danych Geodezyjnej Ewidencji Sieci Uzbrojenia Terenu. Nie obejmuje ona jeszcze swoim zasięgiem całego kraju, ale rozwija się szybko. Dzięki temu bez ponoszenia dodatkowych kosztów (np. uzyskania mapy zasadniczej) uzyskamy wstępne dane na temat uzbrojenia działki.

red

eprasa.pl 1ef079b5ef

Działka obciążona służebnością

Szukanie wymarzonej działki bez odpowiedniej wiedzy jest jak podróż bez mapy. W tym artykule agentka Północ Nieruchomości w Chełmie daje Ci do ręki mapę, abyś mógł ominąć pułapki i znaleźć „tę jedyną" działkę pod słońcem. Tym razem wyjaśni, czym jest służebność, jakie są jej rodzaje i jak ustanowić służebność.

Służebność to obciążenie, które sprawia, że jeden podmiot może korzystać w określonym zakresie z działki drugiego podmiotu. I tu przepisy kodeksu cywilnego mówią, że drugi podmiot może na działce wykonywać określone czynności lub nie może ich wykonywać. Najczęściej służebność polega na tym, że przez działkę przebiega droga konieczna, następuje przesył mediów lub na działce stoi reklama.

Wpisz do księgi wieczystej

– Służebność może być wpisana do księgi wieczystej, ale nie musi. Dlatego, zanim podejmiesz decyzję o zakupie działki, przejrzyj dokument i zapytaj właściciela, czy teren nie jest obciążony służebnością. Wpisanie służebności do księgi wieczystej jest korzystne dla nowego właściciela działki władnącej (czyli tej, na której rzecz ustanawia się służebność). Jest bowiem zabezpieczony w ramach tzw. rękojmi wiary publicznej ksiąg wieczystych. Inaczej mówiąc, służebność przysługuje nowemu właścicielowi działki władnącej, nawet jeśli poprzedni posiadacz przez 10 lat nie korzystał ze swojego prawa – wyjaśnia **Karina Szponar**.

Przykłady służebności

– Najczęściej spotykamy się ze służebnością, która upoważnia sąsiada do dojazdu do drogi publicznej przez twoją posesję (służebność drogi koniecznej), do parkowania samochodu na twojej nieruchomości, na korzystanie przez sąsiada z twojej studni, otwieranie okna sąsiada, które wychodzi na twoją nieruchomość lub na postawienie przez firmę baneru reklamowego na twojej działce – wyjaśnia

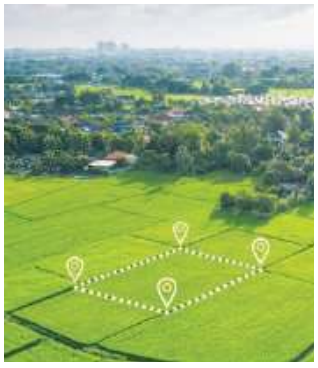

agentka Północ Nieruchomości w Chełmie Karina Szponar. Pamiętaj, że niewykorzystana służebność wygasa. Następuje to po 10 latach. – Nietrudno się domyślić, że w przypadku służebności koniecznej chodzi o dostęp właściciela sąsiadującej z twoją działki do drogi publicznej. Uwaga, w takiej sytuacji, zgodnie z przepisami kodeksu cywilnego, właściciel może żądać od ciebie ustanowienia potrzebnej służebności drogowej. Wtedy należy ci się opłata za korzystanie przez sąsiada z twojej działki. Innym przykładem jest służebność o postawienie reklamy. Dotyczy ona zazwyczaj działek ulokowanych przy drogach o dużym natężeniu ruchu i wiąże się z profitami finansowymi – wyjaśnia agentka. – Często spotykaną formą służebności jest służebność przesyłu. Polega na obciążeniu właściciela działki na rzecz przedsiębiorcy, który chce na niej pociągnąć gazociąg itp. Służebność ustanawia się zazwyczaj w formie aktu notarialnego, a właścicielowi działki należy się miesięczne wynagrodzenie – zaznacza Karina Szponar.

W formie aktu notarialnego

Służebność ustanawiasz, spisując umowę. Oświadczenie właściciela działki, na którego rzecz ma być ustanowiona służebność, musi być w postaci aktu notarialnego. W zawieranej między stronami umowie powinny znaleźć się informacje dotyczące rodzaju służebności, której dotyczy porozumienie oraz nieruchomości obciążonej, nieruchomości władnącej (służebność gruntowa) lub przedsiębiorcy (służebność przesyłu). W dokumencie powinno się też określić zakres działań, jakich będzie mogła podejmować się osoba uprawniona w stosunku do nieruchomości obciążonej, podać informację, czy służebność będzie za wynagrodzeniem, czy nie oraz określić termin służebności lub jej bezterminowość.

Działki

Budowlane:

Bazylany:	619 mkw	45 000 PLN
	1 954 mkw	98 000 PLN
Strupin Mały:	1 500 mkw	112 500 PLN
	2 000 mkw	150 000 PLN
	2 559 mkw	192 000 PLN
Okuninka:	3 005 mkw	330 550 PLN
Strupin Duży	1 842 mkw	95 000 PLN
Dobryłów	4,71 ha	111 000 PLN
Okszów, ul. Sosnowa	3 719 mkw	250 000 PLN
Ignatów - Kolonia	2 200 mkw	69 000 PLN

Rolno-budowlane:

Nowiny	2 800 mkw	140 000 PLN
Rudka, gm. Chełm	3 820 mkw	170 000 PLN
Wojsławice	1,59 ha	75 000 PLN

Inwestycyjne:

Chełm, ul. Towarowa	0,524 ha	595 000 PLN
Chełm, ul. Partyzantów	0,53 ha	2 290 260 PLN
Strupin Mały	5 892 mkw	250 000 PLN

tel. 885 851 179

LOKAL USŁUGOWY W CENTRUM CHEŁMA
5 500 PLN

Lokal biurowo-usługowy o powierzchni 218 m2 w centrum Chełm przy ul.Krzywej. Lokal z dużymi witrynami okiennymi usytuowany na parterze.

tel. 885 851 179

NIERUCHOMOŚĆ PRZEMYSŁOWA WE WŁODAWIE
990 000 PLN

Sprzedam nieruchomość z aktualnie działającą hurtownią spożywczą.Działka o pow. 21 264 m2. Na terenie działki znajduje się sześć obiektów budowlanych.

tel. 665 750 197

Drewno sosnowe suche, drobne, krótko cięte, w dużych workach - 50 kg, na rozpałkę. Tel. 512 358 959.

Skóry baranie na płaszcz, kurtki, jasne, ciemne, zamszowe. Tel. 504 377 691.

Funkcjonalna buda dla psa, ocieplana, malowana. Tel. 825 634 030.

Sprzedam. Drzwi, jasny brąz, wymiary 92/202, c. 100 zł. Tel. 690 037 468.

Sprzedam. Rury, średnica 100, 12 szt., do szamba ekologicznego, c. do uzg. Tel. 577 970 424.

Sprzedam. Bulwy topinaburu od cukrzycy, sadzonki sosny. Tel. 512 396 552.

Sprzedam. Maszyna do szycia „ Łucznik", stan bardzo dobry, c. 350 zł. Tel. 667 665 385.

KUPIĘ INNE

Kupię. Antyki, monety, militaria, znaczki, pocztówki, płyty, medale. Tel. 605 541 416.

Antyki, zegary, monety, odznaki, obrazy, figurki i inne starocia. Tel. 781 943 519.

Kupię. Pilarka, kosy: stihl, husqvarna, makita, uszkodzone. Tel. 785 231 548.

Kupię. Imadło średniej wielkości w rozsądnej cenie. Tel. 577 970 424.

Kupię. Zegarek męski Atlantic de Luxe, w bardzo dobrym stanie, c. do uzg. Tel. 604 971 897.

Kupię. Kołowrotek do przędzy, c. do 150 zł. Tel. 515 898 109.

Kupię sosnę, topolę na pniu. Tel. 511 681 542.

Kupię stare narty, drewniane, w dobrym stanie, c. 500 zł. Tel. 798 479 932.

KUPONY NA BEZPŁATNE OGŁOSZENIA DROBNE MOŻNA WRZUCAĆ DO SKRZYNEK:

Serdecznie zapraszamy!

REJOWIEC
- na byłym budynku Urzędu Gminy obok wejścia

WŁODAWA
- sklep „Slawex", Al. Jana Pawła II 23

KRASNYSTAW
- ul. Poniatowskiego 4C
- przy biurze TBS (naprzeciw „Stokrotki")

SIENNICA RÓŻANA
- sklep „Groszek"

RUDA HUTA
- sklep „Gama"

CHEŁM
- przy wejściu do marketu „Stokrotka" na os. Zachód
- przy wejściu do „Carrefoura" na ścianie apteki
- na targowisku przy al. Piłsudskiego
- przy bramie wejściowej na targowisko przy al. Armii Krajowej
- przy wejściu do sklepu „Gazda" ul. Trubakowska
- na nowym targowisku przy placu Kupieckim (główne wejście)
- przy wjeździe na teren byłej składnicy wojskowej przy ul. Hrubieszowskiej
- przy wejściu do „Carrefoura" na ścianie apteki

SIEDLISZCZE
- klubokawiarnia „ZEBERKA", ul. Lubelska 33

LEŚNIOWICE
- Sklep Ren-Zbig Politówka 19b (naprzeciwko UG Leśniowice)

KAMIEŃ
- sklep „Gama"

ŻMUDŹ
- sklep „Lewiatan"

DOROHUSK
- na ogrodzeniu przy sklepie „Lewiatan"

BIAŁOPOLE
- sklep „Lewiatan"

UWAGA! Ogłoszenia o usługach są płatne i nie będą przyjmowane na kuponach. Można je wykupić przez internet na stronie www.supertydzien.pl lub w redakcji

KUPON na bezpłatne ogłoszenie drobne — super tydzień chełmski

kategoria

MOTORYZACJA
- ☐ Samochody kupno
- ☐ Samochody sprzedaż
- ☐ Motocykle i quady
- ☐ Inne Motoryzacja

NIERUCHOMOŚCI
- ☐ Domy
- ☐ Mieszkania
- ☐ Lokale
- ☐ Działki

DOM I OGRÓD
- ☐ AGD/RTV
- ☐ Meble
- ☐ Ogród
- ☐ Pozostałe

- ☐ MATRYMONIALNE
- ☐ TURYSTYKA
- ☐ SPRZEDAM INNE
- ☐ KUPIĘ INNE
- ☐ RÓŻNE

ROLNICTWO
- ☐ Maszyny
- ☐ Zwierzęta
- ☐ Inne

PRACA
- ☐ Dam pracę
- ☐ Szukam pracy

- ☐ BUDOWLANE
- ☐ ZDROWIE I URODA

treść (maksymalnie do 50 znaków)

cena: **telefon:**

Dane ogłoszeniodawcy (do wiadomości redakcji)

imię i nazwisko: .....

adres i telefon: .....

Wszystkie ogłoszenia znajdziesz na stronie wwwsupertydzien.pl

1 KUPON = 1 EMISJA

eprasa.pl 1ef079b5ef

TV PROGRAM super tydzień chełmski

Program telewizyjny 17.01 – 23.01.2022

Wpadka

TVN, sobota 22.01, godz. 20.05

Młoda, ambitna dziennikarka, Alison Scott (Katherine Heigl), od lat z powodzeniem wspina się po szczeblach kariery. Jej zaangażowanie zostaje zauważone i pewnego dnia dziewczyna otrzymuje propozycję objęcia upragnionej posady prezenterki w stacji telewizyjnej E!. By uczcić sukces, jeszcze tego samego wieczoru wybiera się z siostrą na suto zakrapianą alkoholem rundkę po klubach. Nocne szaleństwo ma dość wstrząsający finał. Osiem tygodni później Alison orientuje się, że jest w ciąży. Postanawia odszukać mężczyznę, z którym przespała się feralnego wieczoru. Okazuje się nim Ben Stone (Seth Rogen), nieudacznik i duży chłopiec, który zarabia na życie prowadząc serwis internetowy ze zdjęciami nagich gwiazd. Mimo iż wydaje się on być fatalnym materiałem na ojca, Alison postanawia dla dobra dziecka podjąć próbę wspólnego życia. Szybko przekonuje się, jak trudne będzie to zadanie, gdyż ją i przyszłego tatusia dzieli bardzo wiele.

Paranoja

TVP 1, sobota 22.01, godz. 21.35

Adam Cassidy (Liam Hemsworth) pracuje w korporacji z branży technologicznej, należącej do Nicolasa Wyatta (Gary Oldman). Zostaje zwolniony pod zarzutem niesubordynacji. Adam organizuje dla znajomych przyjęcie w klubie, za które płaci służbową kartą. Dawny pracodawca szantażuje go oskarżeniem o defraudację. Proponuje, że nie wniesie przeciwko niemu pozwu, jeśli Cassidy zostanie jego szpiegiem, informującym o działaniach konkurencji. Po przeszkoleniu Adam zatrudnia się w przedsiębiorstwie byłego mentora Wyatta, Jocka Goddarda (Harrison Ford). Obaj potentaci od dawna toczą bezwzględną walkę o wpływy i pieniądze. Jock ukradł kilka rozwiązań technologicznych związanych z telefonią komórkową, opracowanych w przedsiębiorstwie Wyatta. Na zlecenie Nicolasa Adam ma zdobyć dostęp do ściśle strzeżonych projektów firmy Goddarda.

Sześć żon i jeden pogrzeb

TVP 2, sobota 22.01, godz. 23.20

Barbara Lefay nie utrzymuje bliskich relacji ze swoim ojcem Henrym. Powodem tego stanu rzeczy jest zachowanie mężczyzny, znanego z kolejnych miłosnych ekscesów. Pewnego dnia dziewczyna dowiaduje się, że Henry zginął podczas skoku spadochronowego. Barbara postanawia oddać hołd zmarłemu ojcu i zorganizować mu wspaniały pogrzeb. Nie zdaje sobie jednak sprawy, jak trudne jest to zadanie. Wkrótce w domu Henry'ego zjawia się jego obecna żona i... pięć poprzednich. Każda z kobiet ma własny pomysł na organizację pochówku. Niebawem dom zmarłego staje się miejscem bezwzględnej rywalizacji jego żon...

Nie ma róży bez ognia

TVP 1, niedziela 23.01, godz. 15.10

Jan i Wanda Filikiewiczowie mieszkają w starej willi, w jednym ciasnym pokoju. Kiedy zjawia się u nich niejaki Malinowski i proponuje zamianę lokum, małżonkowie nie posiadają się ze szczęścia. Ich radość nie trwa jednak długo. Do nowego mieszkania wprowadzają się bowiem nie tylko Filikiewiczowie. Pierwszym nieproszonym gościem jest Jerzy, były mąż Wandy, który ze względu na absurdalne przepisy meldunkowe ma prawo u niej mieszkać. Janek stara się znaleźć sposób, aby pozbyć się intruza, ale wszelkie próby wyrzucenia go z domu obracają się przeciwko niemu.

Gold

TVP 2, niedziela 23.01, godz. 21.50

Kenny'emu Wellsowi nie wiedzie się najlepiej w kolejnych interesach. Próżno oczekuje spektakularnego przełomu w karierze. Niespełniony biznesmen powoli staje się niewypłacalny. Pomimo niepowodzeń postanawia wziąć sprawy w swoje ręce. Zamierza zdobyć pieniądze, wykorzystując swoje ogromne zamiłowanie do przygód i ryzyka. Stawia wszystko na jedną kartę. W Indonezji spotyka się ze znanym w branży geologiem Michaelem Acostą. Po namowach nawiązują współpracę. Z uwagi na finansowe problemy początki są trudne. Poszukiwania nie przynoszą rezultatów, a w dodatku Kenny zapada na malarię. Kilka tygodni jest przykuty do łóżka. W końcu w dżungli udaje się znaleźć ogromne pokłady złota. Bardzo szybko Wells staje się milionerem. Wraz z imponującym sukcesem pojawiają się jednak wpływowe osoby chcące podstępem przejąć fortunę...

© www.telepress24.com ✉telepress24@gmail.com

TVP 1

5.20 **Przysięga (561) –** serial
6.05 **Elif (1132) –** serial
7.00 **Transmisja Mszy Świętej**
7.30 **Okiem Wiary –** magazyn
8.00 **Wiadomości, Pogoda**
8.15 **Kwadrans polityczny**
8.40 **Ranczo s.I (11) – Wspólny wróg –** serial
9.40 **Komisarz Alex s.XIII (161) – Zabójcze tango –** serial
10.40 **Ojciec Mateusz s.XXI (268) – Akcja –** serial
11.25 **Kasta –** serial
12.00 **Wiadomości**
12.10 **Agrobiznes**
12.35 **Magazyn Rolniczy**
12.50 **Ośmiornica w moim domu**
14.00 **Elif (1133) –** serial
15.00 **Wiadomości,Pogoda**
15.15 **Alarm! –** magazyn
15.35 **Gra słów. Krzyżówka –** teleturniej
16.05 **Przysięga (562) –** serial
17.00 **Teleexpress**
17.15 **Jaka to melodia?**
17.55 **Klan (3921) –** telenowela
18.20 **Kasta – Ojciec i córka –** serial
18.55 **Jeden z dziesięciu –** teleturniej
19.25 **Sport, Wiadomości, Pogoda**
20.10 **Alarm! –** magazyn
20.30 **Leśniczówka (473) –** serial
21.00 HIT **Teatr Telewizji – Ich czworo –** spektakl teatralny, Polska, reż. Marcin Wrona, wyk. Małgorzata Kożuchowska, Artur Żmijewski, Agata Buzek, Mariusz Ostrowski, Maja Ostaszewska, Aniela Łoniewska
22.50 **Świat bez fikcji – Powiedzcie światu –** film dok.
23.50 **Dawno temu w Ameryce – cz. 1 –** dramat, USA, Włochy, reż. Sergio Leone, wyk. Robert De Niro, James Woods, Elizabeth McGovern
1.55 **Drogi wolności (6) – Kobieta idealna –** serial
3.05 **Oficerowie (5) – Wkręt –** serial
4.00 **Nowy pogromca raka –** film dok.
5.00 **Zakończenie dnia**

TVP 2

5.30 **M jak miłość –** serial
6.20 **Program katolicki**
6.55 **Familiada s.I –** teleturniej
7.30 **Pytanie na śniadanie**
11.20 **Rodzinka.pl s.X – Albo ona, albo ja –** serial
11.50 **Barwy szczęścia –** serial
12.30 **Koło fortuny –** teleturniej
13.15 **Kozacka miłość –** serial
14.05 **Va Banque –** teleturniej
14.35 **Na sygnale – Godzina W –** serial
15.10 **Uśmiech losu –** serial
16.00 **Koło fortuny –** teleturniej
16.35 **Familiada s.I –** teleturniej
17.15 **Miłość i przeznaczenie –** serial
18.00 **Panorama**
18.20 **Va Banque –** teleturniej
18.45 **Kozacka miłość –** serial
19.35 **Barwy szczęścia –** serial
20.40 **Kulisy serialu**
20.55 **M jak miłość –** serial
21.55 **Anna German –** serial
23.00 **Enklawa strachu= –** serial
0.00 HIT **Córka trenera –** film obyczajowy, Polska, reż. Łukasz Grzegorzek, wyk. Jacek Braciak, Bartłomiej Kowalski, Karolina Bruchnicka, Agata Buzek, Piotr Żurawski, Marta Ścisłowicz, Witold Wieliński, Łukasz Grzegorzek
- "Córka trenera" to pełna dyskretnego humoru historia o poszukiwaniu swojego miejsca.
1.45 **O mnie się nie martw s.VI –** serial
2.45 **Nie jesteś sobą –** dramat obyczajowy, USA, reż. George C. Wolfe, wyk. Hilary Swank, Emmy Rossum, Josh Duhamel, Stephanie Beatriz
4.40 **Rodzinka.pl –** serial

POLSAT

6.00 **Nowy dzień z Polsat News**
8.40 **Malanowski i Partnerzy**
9.40 **Sekrety rodziny**
10.40 **Dlaczego ja?**
11.40 **Gliniarze**
12.50 **Wydarzenia**
13.25 **Interwencja**
13.40 **Trudne sprawy**
14.40 **Dlaczego ja?**
15.50 **Wydarzenia, Pogoda**
16.15 **Interwencja**
16.30 **Na ratunek 112**
17.00 **Gliniarze**
18.00 **Pierwsza miłość**
18.50 **Wydarzenia, Sport, Pogoda**
19.25 **Gość Wydarzeń**
20.00 **Farma –** reality show

21.00 HIT **MEGA HIT – Terminator: Mroczne przeznaczenie –** film sci - fi, USA, Hiszpania, Węgry, 2019, reż. Tim Miller, wyk. Linda Hamilton, Arnold Schwarzenegger, Mackenzie Davis, Natalia Reyes
- Ponad dwadzieścia lat minęło, odkąd Sarah Connor zapobiegła Dniowi Sądu, zmieniła przyszłość i odwróciła przeznaczenie rodzaju ludzkiego.
23.55 **Wyspa tajemnic –** thriller, USA, 2010, reż. Martin Scorsese, wyk. Leonardo DiCaprio, Mark Ruffalo, Ben Kingsley, Ted Levine
2.55 **Blackway –** thriller, USA, 2015, reż. Daniel Alfredson, wyk. Anthony Hopkins, Julia Stiles, Ray Liotta, Alexander Ludwig
4.40 **Disco Gramy**

TVN

5.10 **Uwaga! –** program interwencyjny
5.25 **Nowa Maja w ogrodzie**
5.50 **Akademia ogrodnika**
6.00 **Ukryta prawda –** program obyczajowy
7.00 **Kuchenne rewolucje –** program kulinarno - rozrywkowy
8.00 **Dzień Dobry TVN –** magazyn
11.40 **Ukryta prawda –** program obyczajowy
12.50 **Tajemnice miłości**
13.55 **Ukryta prawda –** program obyczajowy
15.55 **Kuchenne rewolucje –** program kulinarno - rozrywkowy
17.00 **Tajemnice miłości**
18.00 **Ukryta prawda –** program obyczajowy
19.00 **Fakty, Sport, Pogoda**
19.55 **Uwaga! –** program interwencyjny
20.10 **Doradca smaku**
20.15 **Na Wspólnej –** serial
20.55 **Milionerzy**

21.36 HIT **Był sobie chłopiec –** komediodramat, Wielka Brytania, USA, Francja, Niemcy 2001, reż. Chris Weitz, Paul Weitz, wyk. Hugh Grant, Nicholas Hoult, Toni Colette, Rachel Weisz, Isabel Brook
23.40 **Ultimatum Bourne'a –** film sensacyjny, USA, Niemcy 2007, reż. Paul Greengrass, wyk. Matt Damon, Julia Stiles, David Strathairn, Scott Glenn, Albert Finney, Joan Allen
2.10 **Co za tydzień –** magazyn
2.35 **Uprowadzona –** serial
3.25 **Uwaga! –** program interwencyjny
3.40 **NOC Magii**
4.55 **Kto was tak urządził**

SUPER POLSAT

6.05 Wydarzenia wieczorne **6.45** SuperLudzie Extra **7.05** Psi patrol **8.35** Kung Fu Panda: Legenda o niezwykłości **9.05** SpongeBob Kanciastoporty **9.30** iCarly **10.00** SuperLudzie **10.30** Nasz nowy dom **11.30** Tatuśkowie **12.30** Tatuśkowie **13.30** Niania **14.00** Świat według Kiepskich **14.30** Kowalscy kontra Kowalscy **15.00** TOP CHEF **16.30** TOP CHEF **18.00** Nasz nowy dom **19.00** Świat według Kiepskich **20.00** Akademik **20.30** Tatuśkowie **21.40** Dzień dobry TV - komedia obyczajowa, USA, 2010, reż. Roger Michell, wyk. Rachel McAdams, Harrison Ford, Diane Keaton, Jeff Goldblum **23.55** Zielony Szerszeń - komedia sensacyjna, USA, 2011, reż. Michel Gondry, wyk. Seth Rogen, Jay Chou, Cameron Diaz, Tom Wilkinson **2.30** Akademik **3.00** Miasto długów **4.00** Nasz nowy dom **5.00** Na ratunek 112 **5.30** Świat według Kiepskich

STOPKLATKA

6.00 Scena Śmiechu **6.50** Złotopolscy - serial **7.50** Plebania - serial **8.50** Allo, Allo - serial **10.05** Doktor Martin - serial **12.15** Diabli nadali sezon 4 - serial **12.40** Diabli nadali - serial **13.05** Katastrofy w przestworzach **15.20** Wulkan: Los Angeles - film sci - fi **16.55** Czterej pancerni i pies cz. 3 - serial **18.00** Wojny magazynowe **19.10** Łowcy okazji **20.00** Psy - dramat sensacyjny, Polska **22.25** Yamakasi - Współcześni Samurajowie - film sensacyjny

TVP SPORT

6.05 Strongman - Liga Mistrzów - World Championships, Finlandia **8.00** Piłka nozna - Puchar Hiszpanii - Real Saragossa - Sevilla 2022 **10.00** Piłka nozna - Puchar Hiszpanii - Rayo Majadahonda - Atletico Madryt **12.10** Piłka nozna - Eliminacje MŚ 2022, Warszawa. Polska - San Marino **14.20** Rozmowy przy stole. Artur Siódmiak **14.35** Skoki Narciarskie - PŚ, Zakopane **18.30** Piłka nozna - Gala The Best FIFA Awards 2021 studio Gala The Best FIFA Awards 2021 2022 **21.15** Sportowy Wieczór **21.55** Piłka nozna - Puchar Hiszpanii - 1 finału 1 . SD Ponferradina - Espanyol Puchar Hiszpanii - 1 finału 1 . SD Ponferradina - Espanyol 2022 **0.05** Boks - Gala w Hollywood, Floryda. L. Ortiz - C. Martin **1.05** Boks - Megafights. Paul William - Kermit Citron **3.15** Sporty walki - Gala MMA ONE Championship - Next Generation, Singapur

TV 4

6.00 Flintstonowie **7.00** Strażnik Teksasu **8.05** Nasz nowy dom **9.05** Pierwsza miłość **9.55** Kochane pieniądze - serial **10.55** Zoo po godzinach **13.00** Sędzia Judy **14.00** STOP Drogówka **16.00** Strażnik Teksasu **17.00** Jaś Fasola **17.30** Jaś Fasola **18.00** Policjantki i Policjanci **19.00** Instrukcja kochania **20.00** Sprawiedliwi - Wydział Kryminalny **21.05** Sen - horror **22.55** Zadyma w Bangkoku - komedia sensacyjna **0.50** Anatomia głupoty

PONIEDZIAŁEK, 17.01

TVN 7

5.15 **Szpital –** program obyczajowy
6.10 **Rozwód. Walka o wszystko**
7.05 **Papiery na szczęście –** serial
7.40 **Brzydula –** serial
8.15 **Ukryta prawda –** program obyczajowy
9.15 **Ukryta prawda –** program obyczajowy
10.20 **Ukryta prawda –** program obyczajowy
11.20 **Rozwód. Walka o wszystko**
12.20 **Szpital –** program obyczajowy
13.20 **SOS. Ekipy w akcji**
14.20 **Sąd rodzinny –** program sądowy
15.20 **Sędzia Anna Maria Wesołowska**
16.20 **Ukryta prawda –** program obyczajowy
17.20 **19 + –** serial
17.50 **19 + –** serial
18.25 **Totalne remonty Szelągowskiej**
19.30 **Papiery na szczęście –** serial
20.00 **Brzydula –** serial
20.35 **Odwróceni –** serial
21.40 **Odwróceni –** serial
22.45 HIT **Jonah Hex –** western, USA 2010, reż. Jimmy Hayward, wyk. Josh Brolin, John Malkovich, Megan Fox, Michael Fassbender, Will Arnett
0.20 **Krwawa układanka –** serial
1.25 **Druga strona medalu –** talk show
2.00 **Druga strona medalu –** talk show
2.35 **NOC Magii**

PULS

6.00 **Zbuntowany anioł –** telenowela
7.00 **Zaklinaczka duchów –** serial
8.00 **Lombard: Życie pod zastaw –** serial
9.00 **Lombard: Życie pod zastaw –** serial
11.00 **Zbuntowany anioł –** telenowela
12.00 **Rodzinny interes –** serial
13.00 **Zaklinaczka duchów –** serial
14.00 **Lombard: Życie pod zastaw –** serial
16.00 **Rodzinny interes –** serial
17.00 **Rodzinny interes –** serial
18.00 **Lombard: Życie pod zastaw –** serial
20.00 HIT **Thor: Ragnarok –** film przygodowy, USA, Australia 2017, reż. Taika Waititi, wyk. Cate Blanchett, Chris Hemsworth, Idris Elba, Tom Hiddleston
22.40 **Bez twarzy –** thriller sensacyjny, USA 1997, reż. John Woo, wyk. John Travolta, Nicolas Cage, Joan Allen, Alessandro Nivola
1.10 **Uwięziona w mroku –** thriller, USA 2013, reż. Joseph Ruben, wyk. Andrew Walker, Barry Sloane, Michael Keaton, Michelle Monaghan
3.00 **Lombard: Życie pod zastaw –** serial
4.00 **Taki jest świat**
5.00 **Rodzinny interes –** serial

TRWAM

12.00 Anioł Pański **12.03** Informacje dnia **12.20** Mojżesz - 10 przykazań **13.10** Muzyczne chwile **13.30** Msza święta **14.20** 100 cudownych miejsc na świecie **14.30** Święty nie rodzi się po śmierci **15.35** Niezwykłości przyrody Nowej Zelandii **15.45** Święty na każdy dzień **15.50** Ma się rozumieć **16.00** Informacje dnia **16.10** Sanktuaria polskie **16.30** Aktywna zima **16.55** Świadkowie **17.30** Na łowy **17.55** Poczet Wielkich Polaków **18.00** Anioł Pański **18.05** Informacje dnia **18.15** Rozmowy niedokończone **19.25** Święty na każdy dzień **19.30** Król Chwały **19.50** Modlitwa z telefonicznym udziałem dzieci **20.00** Informacje dnia **20.20** Różaniec **20.50** Myśląc Ojczyzna **21.00** Apel Jasnogórski **21.20** Informacje dnia **21.40** Polski Punkt Widzenia **22.00** Mojżesz - 10 przykazań **22.50** Sanktuarium Betharram **22.45** Muzyczne chwile

TTV

5.00 Paloma - serial **6.00** Express **6.20** Królowe życia - serial **7.00** Ukryta prawda **8.00** Włoski salon piękności **9.00** Gogglebox. Przed telewizorem - program rozrywkowy **10.40** Kartoteka **11.50** Kartoteka **12.55** Ukryta prawda **13.55** Królowe życia - serial **14.35** Paloma - serial **15.45** Express **16.05** Zwykłe rzeczy, niezwykłe wynalazki **16.35** Gogglebox. Przed telewizorem - program rozrywkowy **17.45** Express **18.05** Prosto ze skoczni - magazyn sportowy **18.35** Polski świat **19.45** Express **20.05** Ukryta prawda **21.05** Usterka **21.45** Express **22.00** Gogglebox. Przed telewizorem **0.00** Królowe życia 11 - serial **0.30** DeFacto **0.55** DeFacto **1.25** MądrzeJEMY z Katarzyną Bosacką **1.55** Nauka jazdy **2.25** Nauka jazdy **2.55** Nauka jazdy **3.25** Uwaga! po Uwadze **4.25** 10 zadań specjalnych Michela Morana - program kulinarno - rozrywkowy

TV6

6.00 TOP 10 **7.00** Słoneczny patrol **9.00** Kobra - oddział specjalny **10.00** Święty - serial **11.05** Galileo **12.05** Miodowe lata **14.00** Policjantki i Policjanci **15.00** Detektywi w akcji **16.00** Septagon **17.00** Medicopter 117 **18.05** Miodowe lata **20.00** Galileo **21.00** CSI: Kryminalne zagadki Nowego Jorku **23.00** Sprawiedliwi - Wydział Kryminalny **0.00** Hawaje 5 - 0 **1.00** STOP Drogówka **2.00** Anatomia głupoty według Richarda Hammonda

eprasa.pl 1ef079b5ef

TVP 1

5.15 Przysięga (562) - serial
6.05 Elif (1133) - serial
7.00 Transmisja Mszy Świętej
7.30 Kościół z bliska
8.00 Wiadomości, Pogoda
8.15 Kwadrans polityczny
8.35 Ranczo s.I (12) - Honor gminy - serial
9.35 Komisarz Alex s.XIII (162) - Córeczka - serial
10.35 Ojciec Mateusz s.XXI (269) - Figiel - serial
11.25 Kasta - Ojciec i córka - serial
12.00 Wiadomości
12.10 Agrobiznes
12.45 Dynastie. Tygrysy - film dok.
14.00 Elif (1134) - serial
15.00 Wiadomości, Pogoda
15.15 Alarm! - magazyn
15.35 Gra słów. Krzyżówka - teleturniej
16.05 Przysięga (563) - serial
17.00 Teleexpress
17.15 Jaka to melodia?
17.55 Klan (3922) - telenowela
18.20 Kasta - Kucharz - serial
18.55 Jeden z dziesięciu - teleturniej
19.25 Sport, Wiadomości, Pogoda
20.10 Alarm! - magazyn
20.30 Leśniczówka (474) - serial
21.05 Portrety Wojenne
21.40 Magazyn Ekspresu Reporterów
22.45 Ocaleni - reality show
23.50 Magazyn śledczy
0.25 Lacombe Lucien - dramat obyczajowy, Francja, Włochy, reż. Louis Malle, wyk. Pierre Blaise, Aurore Clement, Holger Löwenadler, Therese Giehse, Stéphane Bouy (HIT)
2.50 Strażacy s.II (19) - Ojciec i syn - serial
3.50 Magazyn Ekspresu Reporterów
4.45 Notacje - Arnold Mostowicz. Gość z innego Świata - cykl dok.
5.00 Zakończenie dnia

TVP 2

5.25 M jak miłość (1492) - serial
6.20 Na cegle pisane - reportaż
6.55 Familiada s.I - teleturniej
7.30 Pytanie na śniadanie - pobudka
7.55 Pytanie na śniadanie
10.40 Panorama
10.50 Pytanie na śniadanie
11.20 Rodzinka.pl (200) - Zapisałaś w chmurze? - serial
11.50 Barwy szczęścia (2552) - serial
12.30 Koło fortuny - teleturniej
13.15 Kozacka miłość (264)- serial
14.05 Va Banque - teleturniej
14.35 Na sygnale (89) - Duma i uprzedzenie - serial
15.10 Uśmiech losu (25) - serial
16.00 Koło fortuny - teleturniej
16.35 Familiada s.I - teleturniej
17.15 Miłość i przeznaczenie (30) - serial
18.00 Panorama
18.20 Va Banque - teleturniej
18.45 Kozacka miłość (265) - serial
19.35 Barwy szczęścia (2552) - serial
20.10 Barwy szczęścia (2553) - serial
20.40 Kulisy serialu
20.55 Mjak miłość (1630) - serial
21.55 Anna German (9) - serial
23.00 Enklawa strachu - serial
0.00 Ludzkie historie - Newborn - film dok
1.30 Dalida. Skazana na miłość - film biograficzny, Francja , 2016, reż. Lisa Azuelos, wyk. Sveva Alviti, Riccardo Scamarcio, Jean - Paul Rouve (HIT)
3.40 Córka trenera - film obyczajowy, Polska, 2018, reż. Łukasz Grzegorzek, wyk. Jacek Braciak, Bartłomiej Kowalski, Karolina Bruchnicka, Agata Buzek, Piotr Żurawski, Marta Ścisłowicz, Witold Wieliński, Łukasz Grzegorzek

POLSAT

6.00 Nowy dzień z Polsat News
8.40 Malanowski i Partnerzy
9.40 Sekrety rodziny
10.40 Dlaczego ja?
11.40 Gliniarze
12.50 Wydarzenia
13.25 Interwencja
13.40 Trudne sprawy
14.40 Dlaczego ja?
15.50 Wydarzenia, Pogoda
16.15 Interwencja
16.30 Na ratunek 112
17.00 Gliniarze
18.00 Pierwsza miłość
18.50 Wydarzenia, Sport, Pogoda
19.25 Gość Wydarzeń
20.00 Farma

21.00 Piraci z Karaibów: Na krańcu świata - film przygodowy, USA, 2007, reż. Gore Verbinski, wyk. Johnny Depp, Geoffrey Rush, Orlando Bloom, Keira Knightley - Elizabeth i Will, wraz z kapitanem Barbossą, udają się w kolejną podróż, by uwolnić Jacka Sparrowa. W drodze zmagają się z trudami rejsu oraz ze straszliwym Davym Jonesem. Docierają w końcu do Singapuru, gdzie spotykają przebiegłego chińskiego pirata Sao Fenga. (HIT)
0.45 Diablo. Wyścig o wszystko - film sensacyjny, Polska, 2018, reż. Michał Otłowski, Daniel Markowicz, wyk. Tomasz Włosok, Karolina Szymczak, Cezary Pazura
2.45 Pod obserwacją - film sci - fi, USA, Kanada, 2009, reż. Ernie Barbarash, wyk. Cuba Gooding Jr, Val Kilmer, Michael Ironside, Tatiana Maslany

TVN

5.40 Uwaga! - program interwencyjny
6.00 Ukryta prawda - program obyczajowy
7.00 Kuchenne rewolucje - program kulinarno - rozrywkowy
8.00 Dzień Dobry TVN - magazyn
11.35 Doradca smaku
11.45 Ukryta prawda - program obyczajowy
12.50 Tajemnice miłości
13.55 Ukryta prawda - program obyczajowy
14.55 Ukryta prawda - program obyczajowy
15.55 Kuchenne rewolucje - program kulinarno - rozrywkowy
17.00 Tajemnice miłości
18.00 Ukryta prawda - program obyczajowy
19.00 Fakty, Sport, Pogoda
19.55 Uwaga! - program interwencyjny
20.10 Doradca smaku
20.15 Paszporty Polityki 2021

22.05 Inwazja - film sci - fi, USA, Australia 2007, reż. Oliver Hirschbiegel, wyk. Nicole Kidman, Daniel Craig, Jeremy Northam, Jackson Bond, Jeffrey Wright, Veronica Cartwright (HIT)
0.05 Kuba Wojewódzki
1.10 Porwani - serial
2.10 Uwaga! - program interwencyjny
2.25 NOC Magii
3.40 Kto was tak urządził
4.05 Kto was tak urządził
4.30 Kto was tak urządził
4.55 Kto was tak urządził

SUPER POLSAT

6.05 Wydarzenia wieczorne **6.45** SuperLudzie Extra **7.05** Psi patrol **8.35** Kung Fu Panda: Legenda o niezwykłości **9.05** SpongeBob Kanciastoporty **9.30** iCarly **10.00** SuperLudzie **10.30** Nasz nowy dom **11.30** Tatuśkowie **12.30** Tatuśkowie **13.30** Niania **14.00** Świat według Kiepskich **14.30** Kowalscy kontra Kowalscy **15.00** TOP CHEF **16.30** TOP CHEF **18.00** Nasz nowy dom **19.00** Świat według Kiepskich **19.30** Świat według Kiepskich **20.00** Akademik **20.30** Tatuśkowie **21.40** Strefa zrzutu - film sensacyjny, USA, 1994, reż. John Badham, wyk. Wesley Snipes, Gary Busey, Yancy Butler, Michael Jeter **23.50** Skąd wiesz? - komediodramat, USA, 2010, reż. James L. Brooks, wyk. Reese Witherspoon, Paul Rudd, Owen Wilson, Jack Nicholson **2.25** Kabaretowa Ekstraklasa **2.30** Akademik **3.00** Miasto długów **4.00** Nasz nowy dom

TVP SPORT

6.05 Strongman - Liga Mistrzów - World's Truckpull **7.10** Piłka nozna - Puchar Hiszpanii - CD Alcoyano - Real Madryt **9.15** Piłka nozna - Gala The Best FIFA Awards 2021 Gala The Best FIFA Awards 2021 2022 **10.50** Boks - Megafights. A.Khan - D.Garcia **12.40** Boks - Gala w Carson, Kalifornia. K. Abdukachorov - C. Crowley, N. Donaire - R. Gaballo **14.25** Piłka nozna - Eliminacje MŚ 2022, TIrana. Albania - Polska Eliminacje Mistrzostw Świata 2022, TIrana. Albania - Polska 2021 **16.35** Piłka nozna - Gala The Best FIFA Awards 2021 Gala The Best FIFA Awards 2021 2022 **18.15** Skoki Narciarskie - PŚ, Zakopane - Podsumowanie **20.10** Retro w TVP Sport **22.00** Sportowy Wieczór **22.45** Piłka nozna - Gala The Best FIFA Awards 2021 Gala The Best FIFA Awards 2021 2022 **0.25** Boks - Megafights. Floyd Mayweather Jr. - Miguel Cotto

STOPKLATKA

6.00 Scena Śmiechu **6.50** Złotopolscy - serial **7.50** Plebania - serial **8.50** Allo, Allo - serial **10.05** Doktor Martin - serial **12.15** Diabli nadali - serial **13.05** Katastrofy w przestworzach **15.20** Burzliwe Seattle - film sensacyjny **16.55** Czterej pancerni i pies cz. 4 - serial **18.00** Wojny magazynowe **19.10** Łowcy okazji **20.00** Karmazynowy przypływ - dramat wojenny **22.15** K - Pax - dramat **0.45** Nieśmiertelny III: Czarnoksiężnik - film fantasy

TV 4

6.00 Flintstonowie **7.00** Strażnik Teksasu **8.05** Nasz nowy dom **9.05** Pierwsza miłość **9.55** Kochane pieniądze - serial **10.55** Zoo po godzinach **13.00** Sędzia Judy **14.00** STOP Drogówka **16.00** Strażnik Teksasu **17.00** Instrukcja kochania **18.00** Policjantki i Policjanci **19.00** Instrukcja kochania **20.00** Sprawiedliwi - Wydział Kryminalny **21.00** W otchłani - thriller **23.10** Forteca - dramat wojenny **1.25** Anatomia głupoty według Richarda Hammonda

WTOREK, 18.01

TVN 7

5.15 Szpital - program obyczajowy
6.10 Rozwód. Walka o wszystko
7.05 Papiery na szczęście - serial
7.40 Brzydula - serial
8.15 Ukryta prawda - program obyczajowy
11.20 Rozwód. Walka o wszystko
12.20 Szpital - program obyczajowy
13.20 SOS. Ekipy w akcji
14.20 Sąd rodzinny - program sądowy
15.20 Sędzia Anna Maria Wesołowska
16.20 Ukryta prawda - program obyczajowy
17.20 19 + - serial
18.25 Totalne remonty Szelągowskiej
19.30 Papiery na szczęście - serial
20.00 Brzydula - serial
20.35 15minut - film sensacyjny, USA, Niemcy 2001, reż. John Herzfeld, wyk. Robert De Niro, Edward Burns, Kelsey Grammer, Avery Brooks, Melina Kanarkedes, Oleg Taktarow, Charlize Theron, Kim Cattrall (HIT)
23.05 Złowrogi - horror, USA, Wielka Brytania, Kanada 2012, reż. Scott Derrickson, wyk. Ethan Hawke, Juliet Rylance, Fred Dalton Thompson, James Ransone, Michael Hall D'Addario, Clare Foley, Vincent D'Onofrio
1.15 Druga strona medalu - talk show
1.55 Druga strona medalu - talk show
2.35 NOC Magii

PULS

6.00 Zbuntowany anioł - telenowela
7.00 Zaklinaczka duchów - serial
8.00 Lombard: Życie pod zastaw - serial
11.00 Zbuntowany anioł - telenowela
12.00 Rodzinny interes - serial
13.00 Zaklinaczka duchów - serial
14.00 Lombard: Życie pod zastaw - serial
16.00 Rodzinny interes - serial
17.00 Rodzinny interes - serial
18.00 Lombard: Życie pod zastaw - serial
20.00 Miasto śmierci - thriller, USA 2007, reż. Gregory Nava, wyk. Antonio Banderas, Jennifer Lopez, Juan Diego Botto, Martin Sheen, Maya Zapata, Sonia Braga (HIT)
22.15 Infiltrator - film sensacyjny, USA 2013, reż. Ric Roman Waugh, wyk. Benjamin Bratt, Dwayne Johnson, Jon Bernthal, Susan Sarandon
0.25 Poznaj moich Spartan - komedia, USA 2008, reż. Aaron Seltzer, Jason Friedberg, wyk. Carmen Electra, Kevin Sorbo, Sean Maguire
2.00 Lombard: Życie pod zastaw - serial
3.00 Wojciech Cejrowski. Boso
3.30 Biesiada na cztery pory roku
4.00 Menu na miarę
4.20 Menu na miarę
5.00 Rodzinny interes - serial

TRWAM

12.20 Mojżesz - 10 przykazań **13.10** Muzyczne chwile **13.25** Słowo życia **13.30** Msza święta **14.20** 100 cudownych miejsc na świecie **14.30** Śladami apostoła Pawła **15.20** Największy Dar **15.50** Ma się rozumieć **16.00** Informacje dnia **16.10** Jestem mamą **16.30** Królowo Polski przyrzekamy **17.10** Prosto o gospodarce **17.30** Zostań Żołnierzem RP **17.45** Muzyczne chwile **17.55** Poczet Wielkich Polaków **18.00** Anioł Pański **18.05** Informacje dnia **18.15** Rozmowy niedokończone **19.25** Święty na każdy dzień **19.30** Każdy maluch to potrafi **19.45** Modlitwa z telefonicznym udziałem dzieci **20.00** Informacje dnia **20.20** Różaniec **20.50** Myśląc Ojczyzna **21.00** Apel Jasnogórski **21.20** Informacje dnia **21.40** Polski Punkt Widzenia **22.00** Mojżesz - 10 przykazań **22.50** Śmiały duchem. Abraham Joshua Heschel **23.50** Muzyczne chwile

TTV

5.00 Paloma - serial **6.00** Express **6.20** Królowe życia - serial **7.00** Ukryta prawda - serial obyczajowy **8.00** Włoski salon piękności **9.00** Gogglebox. Przed telewizorem - program rozrywkowy **10.40** Kartoteka **11.50** Kartoteka **12.55** Ukryta prawda - serial obyczajowy **13.55** Królowe życia - serial **14.35** Paloma - serial **15.45** Express **16.05** Zwykłe rzeczy, niezwykłe wynalazki **16.35** Gogglebox. Przed telewizorem **17.45** Express **18.05** DeFacto **18.35** Zamiana żon **19.45** Express **20.05** Ukryta prawda - serial obyczajowy **21.05** Usterka **21.45** Express **22.00** Królowe życia 11 - serial **22.30** Gogglebox. Przed telewizorem - program rozrywkowy **23.30** Kanapowcy **0.30** Seks - wypadki **1.30** Down the road - serial **2.10** Down the road - serial **2.55** Uwaga! po Uwadze **3.55** MądrzeJEMY z Katarzyną Bosacką **4.25** DeFacto. Bosacka

TV6

6.00 TOP 10 **7.00** Słoneczny patrol **9.00** Kobra - oddział specjalny **10.00** Święty - serial **11.05** Galileo **12.05** Miodowe lata **14.00** Policjantki i Policjanci **15.00** Detektywi w akcji **16.00** Septagon **17.00** Medicopter 117 **18.05** Miodowe lata **20.00** Galileo **21.00** Agenci NCIS: Los Angeles **23.00** Sprawiedliwi - Wydział Kryminalny **0.00** Hawaje 5 - 0 **1.00** STOP Drogówka **2.00** Anatomia głupoty według Richarda Hammonda **2.30** SuperLudzie

TVP 1

5.15 Przysięga (563) - serial
6.05 Elif (1134) - serial
7.00 Transmisja Mszy Świętej
7.30 Rodzinny ekspres
8.00 Wiadomości, Pogoda
8.15 Kwadrans polityczny
8.35 Ranczo s.I (13) - Wielkie wybory - serial
9.40 Komisarz Alex (163) - Nieczysta gra - serial
10.35 Ojciec Mateusz (270) - Iluzjonista - serial
11.25 Kasta - Kucharz - serial
12.00 Wiadomości
12.10 Agrobiznes
12.45 Jedna Planeta. Siedem kontynentów - Antarktyka - serial
14.00 Elif (1135) - serial
15.00 Wiadomości, Pogoda
15.15 Alarm! - magazyn
15.35 Gra słów. Krzyżówka - teleturniej
16.05 Przysięga (564) - serial
17.00 Teleexpress
17.15 Jaka to melodia?
17.55 Klan (3923) - telenowela
18.20 Kasta - Tajemnica sprzed lat - serial
18.55 Jeden z dziesięciu - teleturniej
19.25 Sport, Wiadomości, Pogoda
20.10 Alarm! - magazyn
20.30 Leśniczówka (475) - serial
21.00 Miłość w Sankt Petersburgu - komedia romantyczna, Francja, reż. Christophe Douchand, wyk. Helena Noguerra, Thierry Neuvic, Arielle Semenoff, Carolina Jurczak (HIT)
22.50 Historia bez tajemnic - Nieujarzmiona Chanel - film dok.
0.00 Zabójstwo nad jeziorem - film fabularny, USA, reż. Tim Cruz, wyk. Nicky Whelan, Ricky Garcia, Anna Hutchinson
1.35 Tajemnica Enigmy (7) - W sidłach Abwehry - serial
2.25 Bodo (7) - serial
3.35 wojsko - polskie.pl (2) - reportaż
4.00 Notacje - Waldemar Świerzy. Plakat to sposób myślenia - cykl

TVP 2

5.30 M jak miłość - serial
6.25 Gaon z Wilna - reportaż
6.55 Familiada s.I - teleturniej
7.30 Pytanie na śniadanie - pobudka
7.55 Pytanie na śniadanie
10.40 Panorama
10.45 Pytanie na śniadanie
11.20 Rodzinka.pl s.X - Upiorne urodziny - serial
11.50 Barwy szczęścia - serial
12.30 Koło fortuny - teleturniej
13.15 Kozacka miłość - serial
14.05 Va Banque - teleturniej
14.35 Na sygnale - Tajemnica lekarska - serial
15.10 Uśmiech losu - serial
16.00 Koło fortuny - teleturniej
16.35 Familiada s.I - teleturniej
17.15 Miłość i przeznaczenie - serial
18.00 Panorama
18.20 Va Banque - teleturniej
18.45 Kozacka miłość - serial
19.35 Barwy szczęścia - serial
20.40 Kulisy serialu
20.55 Na dobre i na złe Pogubieni - serial
21.55 Anna German - serial
23.00 Enklawa strachu - serial
0.00 Nie ma tego złego - komedia romantyczna, Belgia, Francja, reż. Valerie Lemercier, wyk. Valerie Lemercier, Patrick Timsit, Helen Vincent - Marie-Francine zostaje porzucona przez męża. Zmuszona jest wrócić do domu ojca i matki, którzy wciąż traktują ją jak dziecko. Z humorem o rodzinnych relacjach. (HIT)
1.50 McMafia - serial
2.50 Co nam przyniesie przyszłość - film dok.
3.45 Putin. historia rosyjskiego szpiega. Wieczny przywódca - film dok.
4.35 Za marzenia s.II - serial
5.20 Zakończenie dnia

POLSAT

6.00 Nowy dzień z Polsat News
8.40 Malanowski i Partnerzy
9.40 Sekrety rodziny
10.40 Dlaczego ja?
11.40 Gliniarze
12.50 Wydarzenia
13.25 Interwencja
13.40 Trudne sprawy
14.40 Dlaczego ja?
15.50 Wydarzenia, Pogoda
16.15 Interwencja
16.30 Na ratunek 112
17.00 Gliniarze
18.00 Pierwsza miłość
18.50 Wydarzenia, Sport, Pogoda
19.25 Gość Wydarzeń
20.00 Farma

21.00 Poznaj mojego tatę - komedia, USA, 2000, reż. Jay Roach, wyk. Robert De Niro, Ben Stiller, Teri Polo, Blythe Danner - Pielęgniarz Greg Focker ma oświadczyć się swej dziewczynie Pam podczas weekendu spędzanego w domu jej rodziców. Problem w tym, że najpierw musi poprosić o rękę swej ukochanej jej ojca. Niestety, cwany Jack Byrnes, zwariowany ojciec Pam to były agent C.I.A. (HIT)
23.30 Wilk z Wall Street - dramat biograficzny, USA, 2013, reż. Scorsese Martin, wyk. Leonardo DiCaprio, Jonah Hill, Margot Robbie, Matthew McConaughey
3.20 Kabaretowa Ekstraklasa
3.35 Love Island. Wyspa miłości

TVN

5.40 Uwaga! - program interwencyjny
6.00 Ukryta prawda - program obyczajowy
7.00 Kuchenne rewolucje - program kulinarno - rozrywkowy
8.00 Dzień Dobry TVN - magazyn
11.35 Doradca smaku
11.45 Ukryta prawda - program obyczajowy
12.50 Tajemnice miłości
13.55 Ukryta prawda - program obyczajowy
14.55 Ukryta prawda - program obyczajowy
15.55 Kuchenne rewolucje - program kulinarno - rozrywkowy
17.00 Tajemnice miłości
18.00 Ukryta prawda - program obyczajowy
19.00 Fakty, Sport, Pogoda
19.55 Uwaga! - program interwencyjny
20.10 Doradca smaku
20.15 Na Wspólnej - serial
20.55 Milionerzy
21.36 Usta Usta - serial
22.40 Usta Usta - serial

23.40 Prawdziwa jazda II - komedia, USA 2016, reż. Tim Story, wyk. Kevin Hart, Ice Cube, Tika Sumpter, Olivia Munn, Ken Jeong (HIT)
1.50 Koniec świata, czyli Kogel Mogel - kulisy produkcji
2.20 Uwaga! - program interwencyjny
2.35 NOC Magii
3.50 Kto was tak urządził
4.15 Kto was tak urządził
4.40 Kto was tak urządził
5.10 Kto was tak urządził

SUPER POLSAT

6.05 Wydarzenia wieczorne **6.45** SuperLudzie Extra **7.05** Psi patrol **8.05** Psi patrol **8.35** Kung Fu Panda: Legenda o niezwykłości **9.05** SpongeBob Kanciastoporty **9.30** iCarly **10.00** SuperLudzie **10.30** Nasz nowy dom **11.30** Tatuśkowie **13.30** Niania **14.00** Świat według Kiepskich **14.30** Kowalscy kontra Kowalscy **15.00** TOP CHEF **16.30** TOP CHEF **18.00** Nasz nowy dom **19.00** Świat według Kiepskich **20.00** Akademik **20.30** Tatuśkowie **21.40** Burleska - musical, USA, 2010, reż. Steve Antin, wyk. Cher, Christina Aguilera, Eric Dane, Cam Gigandet **0.05** Szkoła uwodzenia - film obyczajowy, USA, 1999, reż. Roger Kumble, wyk. Sarah Michelle Gellar, Ryan Phillippe, Reese Witherspoon, Selma Blair **2.10** Kabaretowa Ekstraklasa **2.30** Akademik **3.00** Miasto długów **4.00** Nasz nowy dom **5.00** Na ratunek 112 **5.30** Świat według Kiepskich

TVP SPORT

6.05 Strongman - Liga Mistrzów - Aruba **7.05** Piłka nozna - Puchar Hiszpanii - FC Cartagena - Valencia **9.10** Piłka nozna - Puchar Hiszpanii - Rayo Majadahonda - Atletico Madryt **11.15** Boks - Gala w Paryżu - Michałkin - Bauderlique **11.55** Skoki Narciarskie - PŚ, Zakopane - Podsumowanie **13.50** Pełnosprawni **14.25** Piłka nozna - Puchar Hiszpanii - podsumowanie 2022 **16.50** Piłka ręczna kobiet - PGNiG Superliga 14.seria. MKS Zagłębie Lubin - KPR Gminy Kobierzyce **19.15** 4 - 4 - 2 magazyn piłkarski **20.20** Piłka nozna - Futsal - Mistrzostwa Europy, Amsterdam - grupa A. Holandia - Ukraina **22.10** Sportowy Wieczór **22.55** Piłka nozna - Futsal - Mistrzostwa Europy, Amsterdam, gr. A. Serbia - Portugalia **0.15** Boks - Megafights. B.Hopkins - J.Pascal **3.25** Sporty walki - Gala MMA ONE Championship - Next Generation III, Singapur

STOPKLATKA

6.00 Scena Śmiechu **6.50** Złotopolscy - serial **7.50** Plebania - serial **8.50** Allo, Allo - serial **10.05** Doktor Martin - serial **12.15** Diabli nadali - serial **13.05** Katastrofy w przestworzach **15.20** Atak meteorytów - film katastroficzny, USA **17.00** Czterej pancerni i pies cz. 5 - Rudy, miód i krzyże - serial **18.00** Wojny magazynowe **19.10** Łowcy okazji **20.00** Dwoje do poprawki - komediodramat, USA **22.00** Prawo Bronxu - dramat, USA

TV 4

6.00 Flintstonowie **7.00** Strażnik Teksasu **8.05** Nasz nowy dom **9.05** Pierwsza miłość **9.55** Kochane pieniądze - serial **10.55** Zoo po godzinach **13.00** Sędzia Judy **14.00** STOP Drogówka **16.00** Strażnik Teksasu **17.00** Instrukcja kochania **18.00** Policjantki i Policjanci **19.00** Instrukcja kochania **20.00** Sprawiedliwi - Wydział Kryminalny **21.05** Alex Cross - thriller **23.25** Pokój grozy - thriller **1.05** Anatomia głupoty według Richarda Hammonda

ŚRODA, 19.01

TVN 7

5.15 Szpital - program obyczajowy
6.10 Rozwód. Walka o wszystko
7.05 Papiery na szczęście - serial
7.40 Brzydula - serial
8.15 Ukryta prawda - program obyczajowy
9.15 Ukryta prawda - program obyczajowy
11.20 Rozwód. Walka o wszystko
12.20 Szpital - program obyczajowy
13.20 SOS. Ekipy w akcji
14.20 Sąd rodzinny - program sądowy
15.20 Sędzia Anna Maria Wesołowska
16.20 Ukryta prawda - program obyczajowy
17.20 19 + - serial
17.50 19 + - serial
18.25 Totalne remonty Szelągowskiej
19.30 Papiery na szczęście - serial
20.00 Brzydula - serial
20.35 Medium - film obyczajowy, USA 2010, reż. Clint Eastwood, wyk. Matt Damon, Cecile Ranc, Jay Mohr, Bryce Dallas Howard, Thierry Neuvic, Marthe Keller (HIT)
23.15 Kocha, lubi, szanuje - komediodramat, USA 2011, reż. Glenn Ficarra, John Requa, wyk. Steve Carell, Ryan Gosling, Julianne Moore, Emma Stone, Marisa Tomei, Kevin Bacon
1.40 Druga strona medalu - talk show
2.15 Druga strona medalu - talk show
2.45 NOC Magii

PULS

6.00 Zbuntowany anioł - telenowela
7.00 Zaklinaczka duchów - serial
8.00 Lombard: Życie pod zastaw - serial
11.00 Zbuntowany anioł - telenowela
12.00 Rodzinny interes - serial
13.00 Zaklinaczka duchów - serial
14.00 Lombard: Życie pod zastaw - serial
16.00 Rodzinny interes - serial
17.00 Rodzinny interes - serial
18.00 Lombard: Życie pod zastaw - serial
20.00 Jestem Bogiem - thriller, USA 2011, reż. Neil Burger, wyk. Abbie Cornish, Andrew Howard, Anna Friel, Bradley Cooper, Johnny Whitworth, Robert De Niro, Tomas Arana (HIT)
22.00 Igrzyska śmierci - film sci - fi, USA 2012, reż. Gary Ross, wyk. Donald Sutherland, Elizabeth Banks, Jennifer Lawrence, Josh Hutcherson, Liam Hemsworth, Stanley Tucci, Wes Bentley, Woody Harrelson
0.55 Wielki film - komedia, USA 2008, reż. David Zucker, wyk. Geoffrey Arend, Jon Voight, Kelsey Grammer, Kevin Farley, Leslie Nielsen, Robert Davi, Trace Adkins
2.30 Lombard: Życie pod zastaw - serial
3.40 Taki jest świat
4.20 Menu na miarę
5.00 Rodzinny interes - serial

TRWAM

10.00 Audiencja Generalna **10.55** Misjonarze Afryki **11.25** Jestem mamą **11.40** Prosto o gospodarce **12.00** Anioł Pański **12.03** Informacje dnia **12.20** Mojżesz - 10 przykazań **13.10** Muzyczne chwile **13.30** Msza święta **14.20** 100 cudownych miejsc na świecie **14.30** Święty Grzegorz Wielki **15.25** Muzyczne chwile **15.50** Ma się rozumieć **16.00** Informacje dnia **16.10** Na zdrowie **16.30** Wyszyński **17.00** Po stronie prawdy **17.30** Rykoszetem **17.55** Poczet Wielkich Polaków **18.00** Anioł Pański **18.05** Informacje dnia **18.15** Rozmowy niedokończone **19.25** Święty na każdy dzień **19.30** Brat Franciszek **20.00** Informacje dnia **20.20** Różaniec **20.50** Myśląc Ojczyzna **21.00** Apel Jasnogórski **21.20** Informacje dnia **21.40** Polski Punkt Widzenia **22.00** Mojżesz - 10 przykazań **22.50** Rewolucja serca. Historia Dorothy Day **23.45** Jerash

TTV

5.00 Paloma - serial **6.00** Express **6.20** Królowe życia - serial **7.00** Ukryta prawda - serial obyczajowy **8.00** Damy i wieśniaczki. Ukraina **9.00** Gogglebox. Przed telewizorem - program rozrywkowy **10.40** Kartoteka **11.50** Kartoteka **12.55** Ukryta prawda **13.55** Królowe życia - serial **14.35** Paloma - serial **15.45** Express **16.05** Człowiek kontra jedzenie **16.35** Gogglebox. Przed telewizorem - program rozrywkowy **17.45** Express **18.05** DeFacto **18.35** Zamiana żon **19.45** Express **20.05** Ukryta prawda - serial obyczajowy **21.05** Usterka **21.45** Express **22.00** Królowe życia 11 - serial **22.30** Rzeczy, których nie nauczył mnie ojciec **23.00** Rzeczy, których nie nauczył mnie ojciec **23.35** Gogglebox. Przed telewizorem - program rozrywkowy **0.35** Gniewna planeta - dokument **1.45** Najgorsze polskie tatuaże **2.30** Pilna Usterka **2.45** Kartoteka **3.45** Kartoteka

TV6

6.00 TOP 10 **7.00** Słoneczny patrol **9.00** Kobra - oddział specjalny **10.00** Święty - serial **11.05** Galileo **12.05** Miodowe lata **14.00** Policjantki i Policjanci **15.00** Detektywi w akcji **16.00** Septagon **17.00** Medicopter 117 **18.05** Miodowe lata **20.00** Galileo **21.00** CSI: Kryminalne zagadki Nowego Jorku **23.00** Sprawiedliwi - Wydział Kryminalny **0.00** Hawaje 5 - 0 **1.00** STOP Drogówka **2.00** Anatomia głupoty według Richarda Hammonda

eprasa.pl 1ef079b5ef

TVP 1

5.15 Przysięga (564) - serial
6.05 Elif (1135) - serial
7.00 Transmisja Mszy Świętej
7.30 Dobre historie - Same mamy
8.00 Wiadomości,Pogoda
8.15 Kwadrans polityczny
8.35 Ranczo s.II (14) - Sztuka i władza - serial
9.35 Komisarz Alex s.XIII (164) - Noc Peruna - serial
10.35 Ojciec Mateusz s.XXI (271) - Chwila nieuwagi - serial
11.25 Kasta - Tajemnica sprzed lat - serial
12.00 Wiadomości
12.10 Agrobiznes
12.45 Jedna Planeta. Siedem kontynentów - Azja - serial dok.
14.00 Elif (1136) - serial
15.00 Wiadomości, Pogoda
15.15 Alarm! - magazyn
15.35 Gra słów. Krzyżówka - teleturniej
16.05 Przysięga (565) - serial
17.00 Teleexpress
17.15 Jaka to melodia?
17.55 Klan (3924) - telenowela
18.20 Kasta - Słup - serial
18.55 Jeden z dziesięciu - teleturniej
19.25 Sport, Wiadomości, Pogoda
20.10 Alarm! - magazyn
20.30 Leśniczówka (476) - serial
21.00 Na sygnale (352) - Moja i twoja depresja... - serial
21.35 Sprawa dla reportera
22.35 Magazyn śledczy
23.15 Magazyn kryminalny 997
0.10 Magazyn Ekspresu Reporterów
1.10 Tanie Dranie - Moroz i Kłopotowski komentują świat
1.55 Nowa - Genialny plan - serial
2.50 Ocaleni - reality show
3.50 Sprawa dla reportera
4.40 Magazyn śledczy
5.05 Zakończenie dnia

POLSAT

6.00 Nowy dzień z Polsat News
8.40 Malanowski i Partnerzy
9.40 Sekrety rodziny
10.40 Dlaczego ja?
11.40 Gliniarze
12.50 Wydarzenia
13.25 Interwencja
13.40 Trudne sprawy
14.40 Dlaczego ja?
15.50 Wydarzenia, Pogoda
16.15 Interwencja
16.30 Na ratunek 112
17.00 Gliniarze
18.00 Pierwsza miłość
18.50 Wydarzenia, Sport, Pogoda
19.25 Gość Wydarzeń
19.55 SAFETY LAB bezpieczeństwo ma pierwszeństwo
20.05 Farma

21.05 Brzydka prawda - komedia romantyczna, USA, 2009, reż. Robert Luketic, wyk. Katherine Heigl, Gerard Butler, Bree Turner, Eric Winter
HIT
- Abby to niezwykle utalentowana i ambitna producentka popularnego programu telewizyjnego. W sprawach sercowych jest bardzo wymagająca i w związku z tym wciąż szuka idealnego mężczyzny. Pewnego dnia spotyka ją niemiła niespodzianka. Zostaje zmuszona przez szefa do współpracy z szowinistycznym gwiazdorem Mike'em.
23.25 Kochaj - komedia romantyczna, Polska, 2016, reż. Marta Plucińska, wyk. Olga Bołądź, Roma Gąsiorowska, Aleksandra Popławska, Magdalena Lamparska

SUPER POLSAT

6.05 Wydarzenia wieczorne 6.45 SuperLudzie Extra 7.05 Psi patrol 7.35 Psi patrol 8.05 Psi patrol 8.35 Kung Fu Panda: Legenda o niezwykłości 9.05 SpongeBob Kanciastoporty 9.30 iCarly 10.00 SuperLudzie 10.30 Nasz nowy dom 11.30 Tatuśkowie 12.30 Tatuśkowie 13.30 Niania 14.00 Świat według Kiepskich 14.30 Kowalscy kontra Kowalscy 15.00 TOP CHEF 16.30 TOP CHEF 18.00 Nasz nowy dom 19.00 Świat według Kiepskich 19.30 Świat według Kiepskich - serial komediowy 20.00 Tatuśkowie 21.00 Szalony lot - film sensacyjny, USA, Wielka Brytania, Rumunia, 2007, reż. Michael Keusch, wyk. Steven Seagal, Steve Toussaint, Angus MacInnes, Mark Bazeley 23.15 Hancock - film fantasy, USA, 2008, reż. Peter Berg, wyk. Will Smith, Charlize Theron, Jason Bateman, Jae Head 1.00 Zakończenie programu

STOPKLATKA

6.00 Scena Śmiechu 6.50 Złotopolscy - serial 7.50 Plebania - serial 8.50 Allo, Allo - serial 10.05 Doktor Martin - serial 12.15 Diabli nadali - serial 13.05 Katastrofy w przestworzach 15.20 Bitwa w przestworzach - film katastroficzny 16.55 Czterej pancerni i pies cz. 3 - serial 18.00 Wojny magazynowe 19.10 Łowcy okazji 20.00 Yamakasi - Współcześni Samurajowie - film sensacyjny 21.50 Zabójca - film sensacyjny 23.55 K - Pax - dramat

TVP 2

5.30 M jak miłość - serial
6.20 Zacznij Od Nowa s.II
6.55 Familiada s.I - teleturniej
7.30 Pytanie na śniadanie - pobudka
7.55 Pytanie na śniadanie
10.40 Panorama
10.45 Pytanie na śniadanie
11.15 Program ekumeniczny
11.50 Barwy szczęścia - serial
12.30 Koło fortuny - teleturniej
13.15 Kozacka miłość - serial
14.05 Va Banque - teleturniej
14.35 Na sygnale - Diagnoza - serial
15.05 Uśmiech losu - serial
16.00 Koło fortuny - teleturniej
16.35 Familiada s.I - teleturniej
17.15 Miłość i przeznaczenie - serial
18.00 Panorama
18.20 Va Banque - teleturniej
18.45 Kozacka miłość - serial
19.35 Barwy szczęścia (2554) - serial
20.10 Barwy szczęścia (2555) - serial
20.40 Kulisy serialu
20.55 Ojciec Mateusz - serial
21.55 Serial fabularny
22.55 Enklawa strachu - serial
23.55 Traffic - film sensacyjny, USA, Niemcy, reż. Steven Soderbergh, wyk. Michael Douglas, Benicio del Toro, Catherine Zeta - Jones, Dennis Quaid
HIT
- Ameryka staje do wojny z przemysłem narkotykowym, co tylko ujawnia najmniej spodziewane aspekty zjawiska. Cztery Oscary, w tym za reżyserię Steve'a Soderbergha i za rolę drugoplanową Benicia del Toro. Plus parada gwiazd i solidny materiał do przemyśleń.
2.30 Zemsta o jasnych oczach - serial, reż. David Morley; wyk. Latitia Milot, Claire Borotra, Bernard Yerls, Gautry Lannick
4.25 Jedyny świadek - serial, reż. Franois Velle; wyk. Anne Charrier, Pascal Elb, Camille Lou, Sophie Quinton
5.20 Zakończenie dnia

TVN

5.40 Uwaga! - program interwencyjny
6.00 Ukryta prawda - program obyczajowy
7.00 Kuchenne rewolucje - program kulinarno - rozrywkowy
8.00 Dzień Dobry TVN - magazyn
11.35 Doradca smaku
11.45 Ukryta prawda - program obyczajowy
12.50 Tajemnice miłości
13.55 Ukryta prawda - program obyczajowy
14.55 Ukryta prawda - program obyczajowy
15.55 Kuchenne rewolucje - program kulinarno - rozrywkowy
17.00 Tajemnice miłości
18.00 Ukryta prawda - program obyczajowy
19.00 Fakty, Sport, Pogoda
19.55 Uwaga! - program interwencyjny
20.10 Doradca smaku
20.15 Na Wspólnej - serial
20.55 Milionerzy
21.35 Kuchenne rewolucje - program kulinarno - rozrywkowy

22.45 40 - letni prawiczek - komedia, USA 2005, reż. Judd Apatow, wyk. Steve Carell, Catherine Keener, Paul Rudd, Romany Malco, Seth Rogen, Elizabeth Banks, Leslie Mann
HIT
1.00 Usta Usta - serial
2.00 Usta Usta - serial
2.50 Uwaga! - program interwencyjny
3.05 NOC Magii
4.20 Kto was tak urządził
4.50 Kto was tak urządził

TVP SPORT

6.05 Strongman - Liga Mistrzów, Turcja 7.05 Piłka nozna - Futsal - Mistrzostwa Europy, Amsterdam - grupa A. Holandia - Ukraina 8.20 Piłka nozna - Puchar Hiszpanii - 1 finału - podsumowanie Puchar Hiszpanii - 1 finału - podsumowanie 2022 10.45 Boks - Megafights"..A.Khan - Z.Judah 12.30 Piłka nozna - Gala The Best FIFA Awards 2021 Gala The Best FIFA Awards 2021 2022 14.15 Retro TVP SPORT 16.15 Strongman - Liga Mistrzów, Turcja 17.20 Piłka nozna - Futsal - Mistrzostwa Europy, Groningen - grupa B. Kazachstan - Słowenia 19.15 Ring TVP Sport 20.20 Piłka nozna - Futsal - Mistrzostwa Europy, Groningen - grupa B. Włochy - Finlandia 22.10 Sportowy Wieczór 22.55 Piłka nozna - Futsal - Mistrzostwa Europy, Groningen - grupa B. Kazachstan - Słowenia 0.15 Boks - Megafights. Marcos Maidana - Eric Morales

TV 4

6.00 Flintstonowie 7.00 Strażnik Teksasu 8.05 Nasz nowy dom 9.05 Pierwsza miłość 9.55 Kochane pieniądze - serial 10.55 Zoo po godzinach 13.00 Sędzia Judy 14.00 STOP Drogówka 16.00 Strażnik Teksasu 17.00 Instrukcja kochania 18.00 Policjantki i Policjanci 19.00 Instrukcja kochania 20.00 Sprawiedliwi - Wydział Kryminalny 21.00 Anioł stróż - komedia sensacyjna 23.15 Zlecenie na śmierć - film sensacyjny, Kanada, 2010

CZWARTEK, 20.01

TVN 7

5.15 Szpital - program obyczajowy
6.10 Rozwód. Walka o wszystko
7.05 Papiery na szczęście - serial
7.40 Brzydula - serial
8.15 Ukryta prawda
11.20 Rozwód. Walka o wszystko
12.20 Szpital - program obyczajowy
13.20 SOS. Ekipy w akcji
14.20 Sąd rodzinny - program sądowy
15.20 Sędzia Anna Maria Wesołowska
16.20 Ukryta prawda - program obyczajowy
17.20 19 + - serial
17.50 19 + - serial
18.25 Totalne remonty Szelągowskiej
19.30 Papiery na szczęście - serial
20.00 Nadchodzi Polly - komedia, USA 2004, reż. John Hamburg, wyk. Ben Stiller, Jennifer Aniston, Philip Seymour Hoffman, Debra Messing, Alec Baldwin, Hank Azaria, Bryan Brown
HIT
22.05 Matrix Reaktywacja - film sci - fi, USA 2003, reż. Lana Wachowski, Andy Wachowski, wyk. Keanu Reeves, Laurence Fishburne, Carrie - Anne Moss, Hugo Weaving, Harold Perrineau Jr, Jada Pinkett Smith, Lambert Wilson, Monica Bellucci
0.55 Krwawa układanka - serial
1.55 Druga strona medalu - talk show
2.30 NOC Magii

PULS

6.00 Zbuntowany anioł - telenowela
7.00 Zaklinaczka duchów - serial
8.00 Lombard: Życie pod zastaw - serial
11.00 Zbuntowany anioł - telenowela
12.00 Rodzinny interes - serial
13.00 Zaklinaczka duchów - serial
14.00 Lombard: Życie pod zastaw - serial
16.00 Rodzinny interes - serial
17.00 Rodzinny interes - serial
18.00 Lombard: Życie pod zastaw - serial
20.00 Gorąca laska - komedia, USA 2002, reż. Tom Brady, wyk. Rachel McAdams, Rob Schneider, Anna Faris, Matthew Lawrence, Eric Christian Olsen
HIT
22.05 Trener bardzo osobisty - komedia, USA 2012, reż. Gabriele Muccino, wyk. Catherine Zeta - Jones, Dennis Quaid, Gerard Butler, Jessica Biel, Uma Thurman
0.05 Showgirls - dramat obyczajowy, USA 1996, reż. Paul Verhoeven, wyk. Elizabeth Berkley, Gina Gershon, Kyle MacLachlan
2.45 Lombard: Życie pod zastaw - serial
3.35 Taki jest świat
4.20 Menu na miarę
5.00 Rodzinny interes - serial

TRWAM

12.20 Ziemia Obiecana **13.00** Muzyczne chwile **13.20** Przegląd katolickiego tygodnika "Niedziela" **13.30** Msza święta **14.20** 100 cudownych miejsc na świecie **14.30** Cudowne przejście przez Morze Czerwone **15.30** Petra - tajemnicze miasto **15.50** Ma się rozumieć **16.00** Informacje dnia **16.10** Z wędką nad wodę **16.35** Porady Medyczne Bonifratrów **17.00** Akademia pro - life **17.05** Mahajanga **17.25** Muzyczne chwile **17.30** Odpowiedzialni za Kościół **17.55** Poczet Wielkich Polaków **18.00** Anioł Pański **18.05** Informacje dnia **18.15** Rozmowy niedokończone **19.25** Święty na każdy dzień **19.30** Przyjaciele i bohaterowie **20.00** Informacje dnia **20.20** Różaniec **20.50** Głos Polski **21.00** Apel Jasnogórski **21.20** Informacje dnia **21.40** Polski Punkt Widzenia **22.00** Ziemia Obiecana **22.50** Lisieux, dom małej Tereski **23.45** Muzyczne chwile

TTV

5.00 Paloma - serial **6.00** Express **6.20** Królowe życia - serial **7.00** Ukryta prawda - serial obyczajowy **8.00** Damy i wieśniaczki. Ukraina **9.00** Gogglebox. Przed telewizorem - program rozrywkowy **10.40** Kartoteka **11.50** Kartoteka **12.55** Ukryta prawda - serial obyczajowy **13.55** Królowe życia - serial **14.35** Paloma - serial **15.45** Express **16.05** Człowiek kontra jedzenie **16.35** Gogglebox. Przed telewizorem - program rozrywkowy **17.45** Express **18.05** DeFacto **18.35** Orzeł czy Reszka **19.45** Express **20.05** Ukryta prawda **21.05** Usterka **21.45** Express **22.00** Królowe życia 11 - serial **22.30** Rzeczy, których nie nauczył mnie ojciec **23.05** Rzeczy, których nie nauczył mnie ojciec **23.40** Gogglebox. Przed telewizorem - program rozrywkowy **0.40** Wyrok za seks **1.10** Wyrok za seks **1.40** Supermaszyny na morzu **2.45** Kartoteka **3.50** Kartoteka

TV6

6.00 TOP 10 **7.00** Słoneczny patrol **9.00** Kobra - oddział specjalny **10.00** Święty - serial **11.05** Galileo **12.05** Miodowe lata **14.00** Policjantki i Policjanci **15.00** Detektywi w akcji **16.00** Septagon **17.00** Medicopter 117 **18.05** Miodowe lata **20.00** Galileo **21.00** CSI: Kryminalne zagadki Nowego Jorku **22.55** Maruderzy - thriller, Kanada, 2016, reż. Steven C. Miller, wyk. Bruce Willis, Christopher Meloni, Dave Bautista, Adrian Grenier

TVP 1

5.15 Przysięga (565) - serial
6.05 Elif (1136) - serial
7.00 Transmisja Mszy Świętej
7.30 Agape - magazyn
8.00 Wiadomości, Pogoda
8.15 Kwadrans polityczny
8.35 Ranczo s.II (15) - serial
9.35 Komisarz Alex s.XIV (165) - Jaszczurka - serial
10.35 Ojciec Mateusz s.XXI (272) - serial
11.25 Kasta - Słup - serial
12.00 Wiadomości
12.10 Agrobiznes
12.40 Magazyn Rolniczy
12.55 Uroczystości Święta Epifanii w Kościele Greckokatolickim.
14.00 Elif (1137) - serial
15.00 Wiadomości, Pogoda
15.15 Alarm! - magazyn
15.35 Gra słów. Krzyżówka - teleturniej
16.05 Przysięga (566) - serial
17.00 Teleexpress
17.15 Jaka to melodia?
17.55 Klan (3925) - telenowela
18.20 Kasta - Klient nasz pan - serial
18.55 Jeden z dziesięciu - teleturniej
19.25 Sport, Wiadomości, Pogoda
20.10 Alarm! - magazyn
20.35 Ojciec Mateusz s.XXIII (293) - Ryzykowna teoria - serial
21.25 Kulisy serialu
21.35 Na sygnale (353) - Jak kocha to nie poczeka - serial
22.15 Zniewolona (57) - serial
23.15 Zniewolona (58) - serial
0.15 Operacja Delta Force 5. Pod ostrzałem - film akcji, USA, reż. Yossi Wein, wyk. Tony Caprari, Pepper Sweeney, Todd Jensen, David Dukas
HIT
2.00 SEAL Team - komando Foki (18) - serial
2.55 Wiedźmy (10) - Złodzieje samochodów - serial
3.50 Magazyn kryminalny 997
4.35 Notacje - Wojciech Plewiński. Fotografia zauważona - cykl dok.
4.55 Zakończenie dnia

POLSAT

6.00 Nowy dzień z Polsat News
8.40 Malanowski i Partnerzy
9.40 Sekrety rodziny
10.40 Dlaczego ja?
11.40 Gliniarze
12.50 Wydarzenia
13.25 Interwencja
13.40 Trudne sprawy
14.40 Dlaczego ja?
15.50 Wydarzenia, Pogoda
16.15 Interwencja
16.30 Na ratunek 112
17.00 Gliniarze
18.00 Pierwsza miłość
18.50 Wydarzenia, Sport, Pogoda
19.25 Gość Wydarzeń
20.00 Farma
21.00 Kraina lodu - film anim.

23.10 Gwiezdne wojny: Skywalker. Odrodzenie - film sci - fi, USA, 2019, reż. J.J. Abrams, wyk. Carrie Fisher, Mark Hamill, Adam Driver, Daisy Ridley
HIT
- Kylo Ren wchodzi w posiadanie artefaktu Sithów. Dzięki niemu trafia na planetę Exegol, na której spotyka Palpatine'a. Odkrywa, że to Imperator stał za działaniami Nowego Porządku. Lord próbuje nakłonić go do przejścia na Ciemną Stronę Mocy. W tym czasie Finn i Poe Dameron otrzymują przerażające wieści.
2.15 Resident Evil: Retrybucja - horror sci - fi, Niemcy, Kanada, USA, Francja, Wielka Brytania, 2012, reż. Paul W.S. Anderson, wyk. Milla Jovovich, Sienna Guillory, Michelle Rodriguez, Aryana Engineer

SUPER POLSAT

6.05 Wydarzenia wieczorne 6.45 SuperLudzie Extra 7.05 Psi patrol 8.35 Kung Fu Panda: Legenda o niezwykłości 9.05 SpongeBob Kanciastoporty 9.30 iCarly 10.00 SuperLudzie 10.30 Nasz nowy dom 11.30 Nasz nowy dom 12.30 Serca dwa 13.00 Serca dwa 13.30 Niania 14.00 Świat według Kiepskich 14.30 Kowalscy kontra Kowalscy 15.00 TOP CHEF 16.30 TOP CHEF 18.00 Nasz nowy dom 19.00 Świat według Kiepskich 120.05 Hancock - film fantasy, USA, 2008, reż. Peter Berg, wyk. Will Smith, Charlize Theron, Jason Bateman, Jae Head 22.00 Niewidzialny - film akcji, USA, 2005, reż. Rob Cohen, wyk. Josh Lucas, Jessica Biel, Jamie Foxx, Sam Shepard 0.30 Świat według Kiepskich 1.00 Polacy za granicą 2.00 Miasto długów 3.00 Miasto długów 4.00 Nasz nowy dom 5.00 Na ratunek 112 5.30 Świat według Kiepskich

STOPKLATKA

6.00 Scena Śmiechu 6.55 Złotopolscy - serial 7.55 Plebania - serial 9.00 Kokon - film sci - fi 11.15 Dziewczyna z Alabamy - komedia romantyczna 13.30 Powrót Batmana - film kryminalny 16.00 Szpital New Amsterdam - serial 18.00 Wojny kontenerowe 20.00 Czas surferów - film sensacyjny, Polska 21.50 Dom w głębi lasu - horror, USA 23.45 Lustra - horror, USA, Rumunia, Niemcy, Francja 2.10 Co lubią tygrysy - komedia, Polska

TVP 2

5.30 M jak miłość - serial
6.25 Anna Dymna - spotkajmy się - Julia Zakrocka
6.55 Familiada s.I - teleturniej
7.30 Pytanie na śniadanie - pobudka
7.55 Pytanie na śniadanie
10.40 Panorama
10.45 Pytanie na śniadanie
11.15 Zacznij Od Nowa s.II - s. 2
11.50 Barwy szczęścia - serial
12.30 Koło fortuny - teleturniej
13.15 Kozacka miłość - serial
14.05 Va Banque - teleturniej
14.35 Na sygnale - Potwór - serial
15.05 Uśmiech losu - serial
16.00 Koło fortuny - teleturniej
16.35 Familiada s.I - teleturniej
17.15 Miłość i przeznaczenie - serial
18.00 Panorama
18.20 Va Banque - teleturniej
18.45 Kozacka miłość - serial
19.35 Barwy szczęścia - serial
20.40 Karnawał z TVP - /3/ - koncert
22.00 Kabaret. Super Show Dwójki - program kabaretowy
23.10 Przyrzeczenie - dramat, USA, Hiszpania, reż. Terry George, wyk. Oscar Isaac, Charlotte Le Bon, Christian Bale
HIT
- Rok 1915. Młody Ormianin Mikael Boghosian mieszka w wiosce leżącej w granicach imperium osmańskiego. Mężczyzna marzy o studiach medycznych. By zdobyć na nie środki, zgadza się oświadczyć córce bogatego sąsiada. W Konstantynopolu poznaje jednak wychowaną w Paryżu Ormiankę Anę.
1.35 Gold - film akcji, USA, reż. Stephen Gaghan, wyk. Matthew McConaughey, Edgar Ramirez, Bryce Dallas Howard, Corey Stoll
3.45 Sześć żon i jeden pogrzeb - komedia, USA, reż. Howard Michael Gould, wyk. Tim Allen, Andie Macdowell, Barbara Barrie, Elisha Cuthbert
5.15 Zakończenie dnia

TVN

5.40 Uwaga! - program interwencyjny
6.00 Ukryta prawda - program obyczajowy
7.00 Kuchenne rewolucje - program kulinarno - rozrywkowy
8.00 Dzień Dobry TVN - magazyn
11.35 Doradca smaku
11.45 Ukryta prawda - program obyczajowy
12.50 Tajemnice miłości
13.55 Ukryta prawda - program obyczajowy
14.55 Ukryta prawda - program obyczajowy
15.55 Kuchenne rewolucje - program kulinarno - rozrywkowy
17.00 Tajemnice miłości
18.00 Ukryta prawda - program obyczajowy
19.00 Fakty, Sport, Pogoda
19.50 Uwaga! - program interwencyjny

20.00 Ścigani - film sensacyjny, USA, Niemcy 2008, reż. Timur Bekmambetow, wyk. James McAvoy, Angelina Jolie, Morgan Freeman, Terence Stamp, Thomas Kretschmann, Chris Pratt
HIT
22.20 Kult - horror, USA, Meksyk, Kanada/Niemcy 2006, reż. Neil LaBute, wyk. Nicolas Cage, Ellen Burstyn, Kate Beahan, Frances Conroy, Leelee Sobieski
0.25 Kuba Wojewódzki
1.30 MasterChef
2.50 NOC Magii
4.05 Kto was tak urządził
4.30 Kto was tak urządził

TVP SPORT

6.05 Strongman - Liga Mistrzów - Turcja 7.10 Futsal - ME, Groningen, gr.B. Włochy - Finlandia 8.25 Skoki narciarskie - PŚ, Zakopane - Podsumowanie 10.20 Boks - Megafights. Alfredo Angulo - James Kirkland 12.25 Puchar Hiszpanii - 1 finału - Podsumowanie 14.50 Jeździectwo - Cavaliada Sopot - Skoki przez przeszkody - Konkurs Dużej Rundy 17.05 studio - Futsal - Mistrzostwa Europy, Amsterdam - grupa C. Rosja - Słowacja 17.25 Futsal - Mistrzostwa Europy, Amsterdam - grupa C. Rosja - Słowacja 19.35 studio - Futsal - Mistrzostwa Europy, Amsterdam - grupa C. Polska - Chorwacja 20.25 Futsal - Mistrzostwa Europy, Amsterdam - grupa C. Polska - Chorwacja 22.30 Sportowy Wieczór 23.10 Futsal - ME, Amsterdam, gr.C. Rosja - Słowacj 0.35 Boks - Megafights. Floyd Mayweather Jr. - Shane Mosley

TV 4

6.00 Flintstonowie 7.00 Strażnik Teksasu 8.05 Nasz nowy dom 9.05 Pierwsza miłość 9.55 Kochane pieniądze - serial 10.55 Zoo po godzinach 11.55 Zoo po godzinach 13.00 Sędzia Judy 14.00 STOP Drogówka 16.00 Strażnik Teksasu 17.00 Galileo 18.00 Policjantki i Policjanci 19.00 Jaś Fasola 19.30 Jaś Fasola 20.05 Gwiazdy Kabaretu 21.10 Gwiazdy Kabaretu 22.10 Sprawiedliwi - Wydział Kryminalny 0.30 Arena - thriller sensacyjny, USA

PIĄTEK, 21.01

TVN 7

5.15 Szpital - program obyczajowy
6.10 Rozwód. Walka o wszystko
7.05 Papiery na szczęście - serial
7.40 Ten moment
8.15 Ukryta prawda
11.20 Rozwód. Walka o wszystko
12.20 Szpital - program obyczajowy
13.20 SOS. Ekipy w akcji
14.20 Sąd rodzinny - program sądowy
15.20 Sędzia Anna Maria Wesołowska
16.20 Ukryta prawda - program obyczajowy
17.20 19 + - serial
17.50 19 + - serial
18.25 Totalne remonty Szelągowskiej
19.30 Akcja aranżacja
20.00 Dom nad jeziorem - film obyczajowy, USA, Australia 2006, reż. Alejandro Agresti, wyk. Keanu Reeves, Sandra Bullock, Christopher Plummer, Ebon Moss - Bachrach, Willeke Van Ammelrooy, Dylan Walsh
HIT
22.15 Jaś Fasola: Nadciąga totalny kataklizm - komedia, Wielka Brytania, USA 1997, reż. Mel Smith, wyk. Rowan Atkinson, Peter MacNicol, John Mills, Pamela Reed, Harris Yulin, Burt Reynolds, Larry Drake
0.00 Krwawa układanka - serial
1.05 Druga strona medalu - talk show
1.40 Druga strona medalu - talk show
2.25 NOC Magii

PULS

6.00 Zbuntowany anioł - telenowela
7.00 Zaklinaczka duchów - serial
8.00 Lombard: Życie pod zastaw - serial
11.00 Zbuntowany anioł - telenowela
12.00 Rodzinny interes - serial
13.00 Zaklinaczka duchów - serial
14.00 Lombard: Życie pod zastaw - serial
16.00 Rodzinny interes - serial
17.00 Rodzinny interes - serial
18.00 Lombard: Życie pod zastaw - serial
20.00 Zabójcza przesyłka - thriller, Wielka Brytania 2019, reż. Zackary Adler, wyk. Alicia Agneson, Amit Shah, Craig Conway, Dermot Mulroney, Gary Oldman, Greg Orvis, Olga Kurylenko, William Moseley
HIT
22.00 Kula w łeb - film kryminalny, USA 2012, reż. Walter Hill, wyk. Christian Slater, Jason Momoa, Sung Kang, Sylvester Stallone, Weronika Rosati
23.50 Nagi instynkt 2 - thriller, USA 2006, reż. Michael Caton - Jones, wyk. Charlotte Rampling, David Morrissey, David Thewlis, Sharon Stone
2.05 Castle - serial
3.00 Lombard: Życie pod zastaw - serial
4.00 Reporterzy. Z życia wzięte - serial
4.55 Menu na miarę
5.15 Dyżur

TRWAM

13.20 Muzyczne chwile **13.30** Msza święta **14.20** 100 cudownych miejsc na świecie **14.30** Zrozumieć Antycywilizację **14.55** Słowo życia **15.00** Koronka do Bożego Miłosierdzia **15.20** Mocni w Wierze **15.50** Ma się rozumieć **16.00** Informacje dnia **16.10** Siódmy sakrament **16.30** Tak Go pamiętam **17.00** Pianistą być! **17.30** Geopolityka **17.55** Poczet Wielkich Polaków **18.00** Anioł Pański **18.05** Informacje dnia **18.15** Westerplatte Młodych **19.00** Warto zauważyć... **19.30** Opowieści Theo **19.45** Modlitwa z telefonicznym udziałem dzieci **20.00** Informacje dnia **20.20** Różaniec **20.50** Myśląc Ojczyzna **21.00** Apel Jasnogórski **21.20** Informacje dnia **21.40** Polski Punkt Widzenia **22.00** Ziemia Obiecana **22.40** Muzyczne chwile **22.55** Przegląd Katolickiego Tygodnika "Niedziela" **23.00** Święty Patryk, apostoł Irlandii **23.55** Kabwe

TTV

5.00 Paloma - serial **6.00** Express **6.20** Królowe życia - serial **7.00** Ukryta prawda - serial obyczajowy **8.00** Damy i wieśniaczki. Ukraina **9.00** Gogglebox. Przed telewizorem **10.40** Kartoteka **11.50** Kartoteka **12.55** Ukryta prawda **13.55** Królowe życia - serial **14.35** Paloma - serial **15.45** Express **16.05** MądrzeJEMY z Katarzyną Bosacką **16.35** Gogglebox. Przed telewizorem **17.45** Express **18.00** DeFacto **18.25** Patent na kasę **19.00** Usterka **19.40** Prosto ze skoczni **19.45** Express **20.05** Gogglebox. Przed telewizorem **21.15** Królowe życia 11 - serial **21.45** Express - informacje **22.00** Królowe życia 11 - serial **22.30** Królowe życia 11 - serial **23.00** Królowe życia 11 - serial **23.30** Królowe życia 11 - serial **0.00** Gogglebox. Przed telewizorem **1.00** Gogglebox. Przed telewizorem - program rozrywkowy **1.45** Paloma - serial **2.50** Kartoteka **3.50** Kartoteka

TV6

6.00 TOP 10 **7.00** Słoneczny patrol **8.00** Słoneczny patrol **9.00** Kobra - oddział specjalny **10.00** Święty - serial **11.05** Galileo **12.05** Miodowe lata **14.00** Policjantki i Policjanci **15.00** Detektywi w akcji **16.00** Septagon **17.00** Medicopter 117 **18.05** Miodowe lata **20.00** Galileo **21.00** Kryminalne zagadki Miami **23.00** Walka z cieniem: Ostatnia runda - film sensacyjny **1.40** Pamiętniki z wakacji **2.40** TOP 10 **3.40** Disco Polo Life **4.40** Disco Polo Life

eprasa.pl 1ef079b5ef

TVP 1

5.10 Klan (3921 - 3922) - telenowela
6.00 Magazyn Ekspresu Reporterów
7.00 Transmisja Mszy Świętej
7.40 Rok w ogrodzie
8.05 Rok w ogrodzie Extra - magazyn
8.20 wojsko - polskie.pl (3) - reportaż
8.45 Pełnosprawni (436) - magazyn
9.15 Sprawa dla reportera
10.20 Fascynujący świat - Miejsca kultu na świecie część 3
11.15 Okrasa łamie przepisy - Inne gołąbki - magazyn kulinarny
11.50 Wielki napad na pociąg - film sensacyjny, Wielka Brytania, reż. Michael Crichton, wyk. Lesley - Anne Down, Sean Connery, Donald Sutherland, Wayne Sleep, Robert Lang
13.45 Z pamięci - Karol Irzykowski
13.55 Pełny obraz - Lichwa - cykl dok.
14.55 Tajemnice miasteczka (21) Tajemnica grobowca, cz. 1 - serial
15.55 Tajemnice miasteczka (22) Tajemnica grobowca, cz. 2 - serial
17.00 Teleexpress, Pogoda
17.30 Jaka to melodia?
18.30 Blondynka s.VIII (93) - Zdrada - serial
19.25 Sport, Wiadomości, Pogoda
20.10 Alarm! - magazyn
20.35 Komisarz Alex s.XVI - 198 - Będzie dobrze - serial
21.35 Hit na sobotę - Paranoja - film
HIT akcji, USA, reż. Robert Luketic, wyk. Gary Oldman, Liam Hemsworth, Amber Heard
23.30 Władza - thriller, USA, reż. Allen Hughes, wyk. Mark Wahlberg, Russell Crowe, Catherine Zeta - Jones, Jeffrey Wright
1.25 Arkady Luwru - dramat, Francja, reż. Michel Mitrani, wyk. Christian Rist, Christine Pascal
3.10 Jaka to melodia?
4.00 Z pamięci - Karol Irzykowski
4.05 Zakończenie dnia

TVP 2

5.20 Barwy szczęścia (2552 - 2554) - serial
7.00 M jak miłość (1629) - serial
7.55 Pytanie na śniadanie
11.50 Rodzinny ekspres - Dziadkowie, skarb w życiu rodziny - magazyn
12.30 Karnawał z TVP - /3/ - koncert
14.00 Familiada - teleturniej
14.35 Koło fortuny - teleturniej
15.15 Szansa na sukces. Opole - Trubadurzy)
16.15 Na dobre i na złe (831) - Pogubieni - serial
17.15 Wojciech Cejrowski - boso przez świat - Peru. Lama
17.50 Słowo na niedzielę - A miało być jak w bajce
18.00 Panorama
18.20 Pogoda
18.30 Postaw na milion - teleturniej
19.20 Rodzinka.pl (239) - Jedziemy na Antypody - serial
20.00 The Voice Senior s. III - Przesłuchania w ciemno
21.05 The Voice Senior s. III - Przesłuchania w ciemno
22.15 Hity wszech czasów - magazyn muzyczny
23.20 Kino relaks - Sześć żon i jeden
HIT pogrzeb - komedia, USA, reż. Howard Michael Gould, wyk. Tim Allen, Andie Macdowell, Barbara Barrie, Elisha Cuthbert
1.05 Traffic - film sensacyjny, USA, Niemcy, reż. Steven Soderbergh, wyk. Michael Douglas, Benicio del Toro, Catherine Zeta - Jones, Dennis Quaid
3.45 Z odzysku - dramat, Polska, reż. Sławomir Fabicki, wyk. Antoni Pawlicki, Natalia Wdowina, Jacek Braciak, Dmytro Melnychuk, Michał Filipiak, Wojciech Zieliński, Jerzy Trela, Dorota Pomykała
5.35 Zakończenie dnia

SOBOTA, 22.01

TVN 7

5.05 Szkoła - serial
6.05 Wiza na miłość
7.00 Timmy i przyjaciele - animacja
7.15 Akcja aranżacja
7.50 Beethoven II - film familijny, USA
9.40 Ukryta prawda
13.50 Wakacje w krzywym zwierciadle - komedia, USA 1983
15.55 Street Dance - film obyczajowy, Wielka Brytania 2010, reż. Max Giwa, Dania Pasquini, wyk. Nichola Burley, Charlotte Rampling, Richard Winsor, Ukweli Roach
18.05 Wakacje Jasia Fasoli - komedia, Wielka Brytania, Francja, Niemcy 2007, reż. Steve Bendelack, wyk. Rowan Atkinson, Emma De Caunes, Jean Rochefort, Karl Roden
20.00 Matrix Rewolucje - film sci - fi,
HIT USA 2003, reż. Lana Wachowski, Andy Wachowski, wyk. Keanu Reeves, Carrie - Anne Moss, Laurence Fishburne, Hugo Weaving, Jada Pinkett Smith, Harold Perrineau Jr, Nathaniel Lees, Clayton Watson, Mary Alice, Monica Bellucci
22.50 Kryjówka - film sensacyjny, USA, RPA, Japonia 2012, reż. Daniel Espinosa, wyk. Denzel Washington, Ryan Reynolds, Vera Farmiga, Brendan Gleeson, Sam Shepard
1.10 Krwawa układanka - serial
2.15 Druga strona medalu - talk show
2.50 NOC Magii

PULS

6.00 Castle - serial
7.00 Taki jest świat
8.00 Lombard: Życie pod zastaw - serial
10.00 Lombard: Życie pod zastaw - serial
12.00 Lombard: Życie pod zastaw - serial
14.00 Lombard: Życie pod zastaw - serial
16.00 Lombard: Życie pod zastaw - serial
18.00 Lombard: Życie pod zastaw - serial
20.00 Kickboxer: Odwet - film akcji, USA
HIT 2018, reż. Dimitri Logothetis, wyk. Alain Moussi, Christopher Lambert, Jean - Claude Van Damme, Mike Tyson
22.15 Jestem Bogiem - thriller, USA 2011, reż. Neil Burger, wyk. Abbie Cornish, Andrew Howard, Anna Friel, Bradley Cooper, Johnny Whitworth, Robert De Niro, Tomas Arana
0.25 Escape Room - horror, USA 2017, reż. Will Wernick, wyk. Annabelle Stephenson, Billy Flynn, Dan J. Johnson, Elisabeth Hower, Evan Williams, Iris Avalee, John Ierardi, Kelly Delson
2.05 Castle - serial
2.55 Taki jest świat
3.45 Biesiada na cztery pory roku
4.30 Menu na miarę
5.00 Dyżur

POLSAT

6.00 Nowy dzień z Polsat News
8.25 Tedi i poszukiwacze zaginionego miasta - film anim.
10.10 Ewa gotuje
10.40 Nasz nowy dom
12.40 Bogaty Dom - Biedny Dom
13.45 Drwale i inne opowieści Bieszczadu
14.40 Rolnicy. Podlasie
15.45 Więzienie
17.45 Chłopaki do wzięcia
18.50 Wydarzenia, Sport, Pogoda
19.25 Gość Wydarzeń
20.00 Epoka lodowcowa 2: Odwilż - film anim.

22.00 Iron Man - film sci - fi, USA, 2008,
HIT reż. Jon Favreau, wyk. Robert Downey Jr, Terrence Howard, Jeff Bridges, Gwyneth Paltrow - Beztroski styl życia Tony'ego zmienia się na zawsze, kiedy po testach przeprowadzanych z nową bronią jego konwój zostaje zaatakowany, a on sam porwany przez rebeliantów. Ranny od pocisku, który utkwił w pobliżu serca, Tony zostaje zmuszony do skonstruowania potężnej broni dla Razy, tajemniczego przywódcy rebeliantów. Nie zważając jednak na żądania porywaczy, Tony wykorzystuje swój intelekt i geniusz, aby skonstruować zbroję, która utrzyma go przy życiu i pomoże w ucieczce.
0.45 Aeon Flux - film sci - fi, USA, 2005, reż. Karyn Kusama, wyk. Charlize Theron, Marton Csokas, Jonny Lee Miller, Sophie Okonedo
2.40 Love Island. Wyspa miłości

TVN

5.15 Uwaga! - program interwencyjny
5.30 Ukryta prawda
6.30 Kuchenne rewolucje
7.30 Na tropie dzikich zwierząt
8.00 Dzień Dobry TVN - magazyn
11.30 Na Wspólnej Omnibus - serial
13.00 Totalne remonty Szelągowskiej
14.05 Budując marzenia
14.40 Kolekcja smaków
15.10 Kobieta na krańcu świata
15.45 Skoki narciarskie: - PŚ, Titisee - Neustadt - konkurs indywidualny
18.05 Skoki narciarskie: - PŚ, Titisee - Neustadt - studio
18.30 Milionerzy
19.00 Fakty, Sport, Pogoda
19.30 Kroniki Pucharu Świata w skokach narciarskich
19.50 Uwaga! - program interwencyjny

20.05 Wpadka - komedia, USA 2007, reż.
HIT Judd Apatow, wyk. Katherine Heigl, Seth Rogen, Paul Rudd, Leslie Mann, Jason Segel
22.55 Lady Bird - komedia, USA 2017, reż. Greta Gerwig, wyk. Saoirse Ronan, Laurie Metcalf, Tracy Letts, Lucas Hedges, Timotheé Chalamet
0.50 Ścigani - film sensacyjny, USA, Niemcy 2008, reż. Timur Bekmambetow, wyk. James McAvoy, Angelina Jolie, Morgan Freeman, Terence Stamp, Thomas Kretschmann, Chris Pratt
2.55 Uwaga! - program interwencyjny
3.10 NOC Magii
4.25 Kto was tak urządził

TRWAM

13.30 Msza święta **14.20** Ocalić od zapomnienia **14.30** Przegląd Katolickiego Tygodnika "Niedziela" **14.35** Święta Teresa z Lisieux **15.30** Wierzę w Boga **16.00** Informacje dnia **16.10** Historia Antoniego Żubryda **17.00** Z Parlamentu Europejskiego **17.25** Święty na każdy dzień **17.30** Mocni Jego mocą **17.55** Poczet Wielkich Polaków **18.00** Anioł Pański **18.05** Informacje dnia **18.15** Rozmowy niedokończone **19.25** Święty na każdy dzień **19.30** Manna z Nieba **19.45** Modlitwa z telefonicznym udziałem dzieci **20.00** Informacje dnia **20.20** Różaniec **20.50** Myśląc Ojczyzna **21.00** Apel Jasnogórski **21.20** Informacje dnia **21.40** Polski Punkt Widzenia **22.00** Muzyczne chwile **22.25** Święty na każdy dzień **22.30** Maryja z Nazaretu w Jej Zwiastowaniu **22.50** 100 cudownych miejsc na świecie **23.00** Głos serca **23.45** Robirca

SUPER POLSAT

6.05 Wydarzenia wieczorne **6.45** SuperLudzie Extra **7.05** Psi patrol **9.05** Psi patrol **9.35** Psi patrol **10.00** Nasz nowy dom **11.00** #JesteśmyDlaDzieci **11.30** Serca dwa **12.00** Polacy za granicą **13.00** Świat według Kiepskich **13.30** Świat według Kiepskich **14.00** Świat według Kiepskich **14.30** Świat według Kiepskich **15.00** Megamocny i guzik zagłady - film anim. **15.30** Renifer Niko ratuje święta - film anim. **17.05** Ninja Warrior Polska **19.00** Świat według Kiepskich **19.30** Świat według Kiepskich **20.00** Gala FEN 38/Ostrów WLKP **0.00** Pitbull. Ostatni pies - film sensacyjny, Polska, 2018, reż. Władysław Pasikowski, wyk. Marcin Dorociński, Krzysztof Stroiński, Rafał Mohr, Dorota Rabczewska **2.35** Polsat SuperHit Festiwal 2017 **3.50** Kabaretowa ekstraklasa **4.00** Nasz nowy dom **5.00** Na ratunek 112 **5.30** Świat według Kiepskich

TVP SPORT

6.40 Piłka nożna - Futsal - ME, Amsterdam - grupa C. Polska - Chorwacja **8.25** Biegi narciarskie - Visma Ski Classic - La Diagonella, Pontresina - Zuoz, 55km **12.10** Jeździectwo - Cavaliada Sopot - Konkurs Potęgi Skoku - relacja **13.15** Stan Futbolu **14.20** Piłka nożna - Futsal - ME, Groningen - grupa D. Gruzja - Azerbejdżan **16.15** Skoki narciarskie - PŚ, Zakopane 2022 **17.20** Piłka nożna - Futsal - ME, Groningen - grupa D. Hiszpania - Bośnia i Hercegowina **19.10** Rozmowy przy stole **19.30** Jeździectwo - Cavaliada Sopot - Zaprzęgi i Konkurs Speed & Music - relacja **22.00** Sportowy Wieczór **22.45** Piłka nożna - Futsal - Mistrzostwa Europy, Amsterdam - grupa C. Polska - Chorwacja **0.25** Boks - Gala w Hollywood, Floryda. L. Ortiz - C. Martin - F. Sanchez - C. Negron - J. Rice - M. Coffie - G. Washington - A. E. Demirezen

TTV

5.10 Fachowcy **5.55** Gogglebox. Przed telewizorem - program rozrywkowy **7.00** Wstajesz i wiesz **9.00** Prosto ze skoczni **9.05** Najgorsze polskie tatuaże **9.45** Express **10.00** MądrzeJEMY z Katarzyną Bosacką **10.35** Ciężarówką przez Indonezję - program rozrywkowy **11.30** Gniewna planeta - dokument **12.35** Usterka **13.05** Patent na... **13.35** Królowe życia - serial **14.35** Gogglebox. Przed telewizorem - program rozrywkowy **15.45** Express **16.05** Kto tu mieszka? - program rozrywkowy **16.55** Down the road - serial **17.45** Express **18.00** Usterka **19.00** Usterka **19.40** Prosto ze skoczni **19.45** Express **20.00** 99 - Gra o wszystko. VIP **21.00** Królowe życia - serial **21.30** Królowe życia - serial **22.00** Usłyszcie nas! **22.50** Gogglebox. Przed telewizorem - program rozrywkowy **0.50** Ostre cięcie **1.30** Paloma - serial **2.30** Paloma - serial **3.35** Kartoteka

STOPKLATKA

6.00 Nowa Scena Śmiechu **6.10** Kroniki młodego Indiany Jonesa- serial **7.05** Doktor Martin - serial **8.05** Komisarz Rex - serial **10.00** Hudson i Rex - serial **11.00** Czterej pancerni i pies cz. 4 - 5 - serial **13.25** Kokon - film sci - fi **15.45** Asterix na olimpiadzie - komedia przygodowa **18.00** Szpital New Amsterdam - serial **19.00** Szpital New Amsterdam sezon 1 - Opuszczona - serial **20.00** Daredevil - film fantasy **22.00** Oczy węża - thriller

TV 4

6.00 Flintstonowie **7.00** Galileo **11.05** Moja dziewczyna - komediodramat **13.20** STOP Drogówka **14.20** Ancient History One - Off Programs: Banned From The Bible - film dok. **17.00** Policjantki i Policjanci **22.00** Sprawiedliwi - Wydział Kryminalny **0.05** Pan "Wypadek - film sensacyjny, Wielka Brytania, 2018, reż. Jesse V. Johnson, wyk. Scott Adkins, Ray Stevenson, Ashley Greene, David Paymer **2.25** Disco Polo Life **3.25** TOP 10 **4.25** TOP 10

TV6

7.05 Flintstonowie **8.00** Klan urwisów powraca - komedia **10.05** Pierwsza miłość **14.00** Instrukcja kochania **18.00** Columbo **20.00** Galileo **21.00** Agenci NCIS: Los Angeles **23.00** Zabić Salazara - film kryminalny, Rumunia, USA, 2016, reż. Keoni Waxman, wyk. Steven Seagal, Luke Goss, Georges St - Pierre, Darren E. Scott **1.05** Dancing with the Stars. Taniec z Gwiazdami **3.05** Włatcy móch **3.40** Disco Polo Life **4.40** Disco Polo Life

TVP 1

6.00 Słownik polsko@polski
6.25 wojsko - polskie.pl (3) - reportaż
6.50 Słowo na niedzielę
7.00 Transmisja Mszy Świętej
8.00 Tydzień
8.30 Zakochaj się w Polsce - magazyn
9.05 Weterynarze z sercem - /116/
9.35 Las bliżej nas (45) - magazyn
10.00 Dziewczyny ze Lwowa s.III (29) - serial
10.50 Słowo na niedzielę
11.00 Transmisja Mszy Świętej
11.55 Między ziemią a niebem
12.00 Anioł Pański
12.15 Między ziemią a niebem
12.50 Życie według świętego Jana Pawła II - Prawda.
13.15 BBC w Jedynce - Serengeti
14.15 Z pamięci - Felicjan Sławoj Składkowski, cz. 1 - felieton
14.25 Przyrodnik na tropie - Lis
15.10 Nie ma róży bez ognia - komedia, Polska, reż. Stanisław Bareja, wyk. Jacek Fedorowicz, Stanisława Celińska, Mieczysław Czechowicz, Stanisław Tym, Wiesław Gołas, Jan Kobuszewski, Bronisław Pawlik, Henryk Kluba, Wojciech Siemion, Jacek Fedorowicz
17.00 Teleexpress,Pogoda
17.30 Motylem jestem - koncert przebojów Ireny Jarockiej
19.25 Sport, Wiadomości,Pogoda
20.15 Zniewolona (59 - 60) - serial
22.20 Zakochana Jedynka - Lekarka
HIT z rajskiej wyspy. Tajemnica - film obyczajowy, Niemcy, reż. Pater Stauch, wyk. Anja Knauer, Dennenesch Zoud, Helmut Zierl
0.05 Paranoja - film akcji, USA, reż. Robert Luketic, wyk. Gary Oldman, Liam Hemsworth, Amber Heard
2.00 Władza - thriller, USA, reż. Allen Hughes, wyk. Mark Wahlberg, Russell Crowe, Catherine Zeta - Jones, Jeffrey Wright
4.55 Z pamięci - Felicjan Sławoj Składkowski, cz. 1 - felieton

TVP 2

5.50 Barwy szczęścia (2555) - serial
6.25 Barwy szczęścia (2556) - serial
7.00 M jak miłość (1630) - serial
7.55 Pytanie na śniadanie
11.05 Zacznij Od Nowa s.II
11.40 The Voice Senior s. III - Przesłuchania w ciemno
14.00 Familiada - teleturniej
14.35 Koło fortuny - teleturniej
15.15 Szansa na sukces. Opole 2022 - Katarzyna Gaertner
16.15 Big Music Quiz - teleturniej
17.10 Wojciech Cejrowski - boso przez świat - Peru. Fabryka czekolady
17.40 Lajk!
18.00 Panorama, Pogoda
18.30 Na sygnale (352) - Moja i twoja depresja... - serial
18.55 Na sygnale (353) - Jak kocha to nie poczeka - serial
19.25 Rodzinka.pl (240) - Może by tak żetem? - serial
20.00 Motylem jestem. Koncert przebojów Ireny Jarockiej
21.50 Gold - film akcji, USA, reż. Stephen
HIT Gaghan, wyk. Matthew McConaughey, Edgar Ramirez, Bryce Dallas Howard, Corey Stoll
0.00 Kino bez granic - 9. życie Louisa Draxa - film fabularny, Wielka Brytania, Kanada, USA, reż. Alexandre Aja, wyk. Jamie Dornan, Sarah Gadon, Aaron Paul, Barbara Hershey
2.00 Kawalerskie życie na obczyźnie - film obyczajowy, Polska, reż. Andrzej Barański, wyk. Marek Bukowski, Bożena Dykiel, Magdalena Wójcik, Artur Barciś, Jan Frycz, Marek Walczewski, Ewa Buczko, Cynthia Kaszyńska
4.00 Rodzinka.pl - serial
4.40 Rodzinka.pl - serial
5.10 Zakończenie dnia

POLSAT

6.00 Nowy dzień z Polsat News
7.20 Sezon na misia 2 - film anim.
8.55 Wall - E - film anim.
11.00 Percy Jackson i Bogowie Olimpijscy: Złodziej pioruna - film przygodowy, USA, 2010
13.40 Epoka lodowcowa 2: Odwilż - film anim.
15.30 Kraina lodu - film animowany
17.40 Nasz nowy dom
18.50 Wydarzenia, Sport, Pogoda
19.30 Państwo w Państwie
20.00 Kabaret na żywo - Klinika Skeczów Męczących

22.05 X - Men geneza: Wolverine - film
HIT sci - fi, USA, 2009, reż. Gavin Hood, wyk. Hugh Jackman, Danny Huston, Liev Schreiber, Ryan Reynolds - Północna Ameryka, rok 1845. Nastoletni James Howlett i jego przyjaciel Victor Creed dowiadują się, że są braćmi. Szok spowodowany śmiercią rodziców w tragicznych okolicznościach zapoczątkował u Jamesa mutacje. Chłopak zyskał ogromną siłę, a z grzbietów jego dłoni zaczęły wysuwać się ostre jak brzytwa szpony. W jego krwi pojawił się składnik leczący rany, a wzrok i węch pozawalają mu widzieć i czuć znacznie więcej niż zwykli ludzie. Jest prawie niezniszczalny.
0.20 Czas patriotów - film sensacyjny, USA, 1992, reż. Philip Noyce, wyk. Harrison Ford, Anne Archer, Patrick Bergin, Sean Bean
3.00 Świat według Kiepskich
3.35 Love Island. Wyspa miłości

TVN

5.35 Uwaga! - program interwencyjny
5.55 Kuchenne rewolucje - program kulinarno - rozrywkowy
6.55 Nowa Maja w ogrodzie
7.25 Akademia ogrodnika
7.30 Budując marzenia
8.00 Dzień Dobry TVN - magazyn
11.30 Klinika naturalnego piękna
12.00 Co za tydzień - magazyn
12.30 Kolekcja smaków
13.00 Na tropie dzikich zwierząt
13.35 Lego Przygoda - komedia, USA
15.35 Skoki narciarskie: - PŚ, Titisee - Neustadt - konkurs indywidualny
17.55 Skoki narciarskie: - PŚ, Titisee - Neustadt - studio
18.30 Milionerzy
19.00 Fakty , Sport, Pogoda
19.25 30. Finał Wielkiej Orkiestry Świątecznej Pomocy
19.40 Kroniki Pucharu Świata w skokach narciarskich
19.55 Uwaga! - program interwencyjny

20.10 Dziedzictwo Bourne'a - film sen-
HIT sacyjny, USA, Japonia 2012, reż. Tony Gilroy, wyk. Jeremy Renner, Rachel Weisz, Edward Norton, Stacy Keach, Dennis Boutsikaris, Oscar Isaac, Joan Allen, Albert Finney, Scott Glenn
23.05 Plaga - horror, USA 2007, reż. Stephen Hopkins, wyk. Hilary Swank, David Morrisey, Idris Elba, Anna Sophia Robb, Stephen Rea
1.05 MasterChef
2.30 Uwaga! - program interwencyjny
2.50 NOC Magii

SUPER POLSAT

6.05 Wydarzenia wieczorne **6.45** SuperLudzie Extra **7.05** Psi patrol **10.00** SuperLudzie **10.30** Potwory kontra Obcy: Noc żywych marchwi - film anim. **10.55** Fistaszki - wersja kinowa - film anim. **12.50** Długi, wrześniowy weekend - dramat obyczajowy **15.20** Przygody Rudego - film familijny, Australia, USA, 2011, reż. Kriv Stenders, wyk. Josh Lucas, Rohan Nichol, Noah Taylor, Arthur Angel **17.10** Smerfy: Poszukiwacze zaginionej wioski - film anim. **19.00** Świat według Kiepskich **19.30** Świat według Kiepskich **20.05** Hotel Transylwania - film anim. **22.00** Lot Feniksa - dramat sensacyjny, USA, 2004, reż. John Moore, wyk. Dennis Quaid, Tyrese Gibson, Giovanni Ribisi, Miranda Otto **0.30** Akademik **1.00** Akademik **1.30** Akademik **2.00** Polacy za granicą **3.00** Polacy za granicą **4.00** Nasz nowy dom **5.00** Na ratunek 112

TVP SPORT

6.35 Piłka nożna - Futsal - ME, Groningen - grupa D. Hiszpania - Bośnia i Hercegowina **7.45** Strongman - Liga Mistrzów **8.50** Retro TVP SPORT **10.50** Tenis stołowy - Liga Mistrzyń - 1 finału. Siarka Tarnobrzeg - TT Saint Quentinois **13.40** reportaż **14.15** Jeździectwo - Skoki przez przeszkody - Cavaliada Sopot - Konkurs Grand Prix - relacja **17.20** Piłka nożna - Futsal - Mistrzostwa Europy, Amsterdam - grupa A. Portugalia - Holandia **19.15** Piłka nożna - Futsal - Mistrzostwa Europy, Amsterdam, grupa A. Serbia - Ukraina **20.35** Sportowy wieczór - 3.seria **21.30** Sportowy Wieczór **22.10** Piłka nożna - Futsal - Mistrzostwa Europy, Amsterdam - grupa A. Portugalia - Holandia **23.40** Piłka nożna - Puchar Hiszpanii - 1 finału - podsumowanie **2.00** Boks - Gala Boksu w Londynie. D. Avanesjan - L. Taylor **2.50** Boks - Gala w Miami - podsumowanie

STOPKLATKA

6.00 Kroniki młodego Indiany Jonesa- serial **7.05** Doktor Martin - serial **8.05** Komisarz Rex - serial **10.05** Hudson i Rex - serial **11.00** Przygody Merlina - serial **13.45** Wielkie oczy - dramat biograficzny **15.45** Dziewczyna z Alabamy - komedia romantyczna **17.55** Poirot: Zerwane zaręczyny - film kryminalny **20.00** Zapowiedź - thriller sci - fi, Australia **22.20** Psy - dramat sensacyjny **0.45** Klątwa Jessabelle - horror **2.35** Sól ziemi czarnej - dramat

TV 4

6.00 Flintstonowie **7.15** Tom i Jerry: Robin Hood i jego Księżna Mysz - film anim. **8.30** Powrót do przyszłości, cz. 3 - komedia sci - fi **10.50** Galileo **12.55** Instrukcja kochania **17.00** Gwiazdy Kabaretu **18.00** STOP Drogówka **19.05** Galileo **20.05** Gigli - komedia romantyczna, USA, 2003, reż. Martin Brest, wyk. Ben Affleck, Jennifer Lopez, Al Pacino, Christopher Walken **22.45** Diabeł: Inkarnacja - horror **0.25** Kosmos - niewyjaśnione tajemnice starożytności

NIEDZIELA, 23.01

TVN 7

5.05 Szkoła - serial
6.05 Wiza na miłość
7.00 Timmy i przyjaciele - animacja
7.20 Dennis rozrabiaka - komedia, USA 1993, reż. Nick Castle, wyk. Walter Matthau, Mason Gamble, Joan Plowright, Christopher Lloyd
9.25 Makłowicz w drodze
10.00 Ukryta prawda
15.10 Dom nad jeziorem - film obyczajowy, USA, Australia 2006, reż. Alejandro Agresti, wyk. Keanu Reeves, Sandra Bullock, Christopher Plummer
17.25 Jupiter: Intronizacja - film sci - fi, USA, Australia 2015, reż. Lana Wachowski, Lilly Wachowski, wyk. Mila Kunis, Channing Tatum, Sean Bean, Eddie Redmayne
20.00 Jumper - film sensacyjny, USA
HIT 2008, reż. Doug Liman, wyk. Hayden Christensen, Samuel L. Jackson, Jamie Bell, Rachel Bilson, Diane Lane, Michael Rooker, Anna Sophia Robb, Kristen Stewart
22.00 Człowiek z blizną - film sensacyjny, USA 1983, reż. Brian De Palma, wyk. Al Pacino, Steven Bauer, Michelle Pfeiffer, Mary Elizabeth Mastrantonio, Robert Loggia, F. Murray Abraham, Harris Yulin
1.30 Druga strona medalu - talk show
2.05 Druga strona medalu - talk show
2.40 NOC Magii

PULS

6.00 Rodzinny interes - serial
10.20 Dziewczyny z wyższych sfer - komedia, USA 2003
12.15 Polowanie na prezydenta - film przygodowy, Wielka Brytania, Finlandia, Niemcy 2014, reż. Jalmari Helander, wyk. Onni Tommila, Ray Stevenson, Samuel L. Jackson
13.55 Najpiękniejsze baśnie: Świniopas - baśń, Niemcy 201
15.20 Najpiękniejsze baśnie braci Grimm: Woda życia - baśń
16.35 Wycieczka na studia - komedia, USA 2008, reż. Roger Kumble, wyk. Donny Osmond, Martin Lawrence, Raven - Symoné, Kym Whitley
18.00 Śnieżne psy - komedia, Kanada, USA 2002, reż. Brian Levant, wyk. Cuba Gooding Jr, James Coburn
20.00 Robocop - film sci - fi, USA 2014,
HIT reż. José Padilha, wyk. Gary Oldman, Joel Kinnaman, Michael Keaton, Samuel L. Jackson
22.10 Hotel Artemis - dramat sci - fi, USA 2018, reż. Drew Pearce, wyk. Brian Tyree Henry, Dave Bautista, Jeff Goldblum, Jenny Slate, Jodie Foster, Sofia Boutella
0.00 Fala uderzeniowa - film sensacyjny, Hongkong 2017, reż. Herman Yau, wyk. Andy Lau, Jia Song, Philip Keung, Wu Jiang
2.20 Dyżur
3.00 Taki jest świat

TRWAM

10.35 Przegląd Katolickiego Tygodnika "Niedziela" **10.40** Cuda Jezusa **11.35** Poznajemy Polskę **11.50** Muzyczne chwile **12.00** Anioł Pański z Ojcem Świętym Franciszkiem **12.20** Wieś - to też Polska **13.30** Papież Polak do Rodaków **14.15** Rękopis błogosławionych **16.00** Informacje dnia **16.10** Koncert życzeń **17.00** 7 Kościołów Apokalipsy **17.30** Nowa Ewangelizacja **17.55** Poczet Wielkich Polaków **18.00** Anioł Pański **18.05** Informacje dnia **18.15** Rozmowy niedokończone **19.25** Święty na każdy dzień **19.30** Opowieści z Księgi Cnót **20.00** Informacje dnia **20.20** Różaniec **20.50** Święty na każdy dzień **21.00** Apel Jasnogórski **21.20** Informacje dnia **21.40** Retrospekcja **21.45** Piloci. Biało - czerwoni z Dęblina **22.30** Galilejczyk - prezentuje Keith Garner **23.00** Jak my to widzimy - z daleka widać lepiej **23.30** Tam, gdzie Bóg płacze

TTV

4.55 Usterka **5.25** Patent na kasę **5.55** Polski świat **7.00** Wstajesz i wiesz **9.00** Prosto ze skoczni **9.05** Down the road - serial **9.45** Express **10.00** Down the road - serial **10.50** Usterka **11.50** Kto tu mieszka? - program rozrywkowy **12.35** Ciężarówką przez Indonezję - program rozrywkowy **13.40** Gogglebox. Przed telewizorem **15.45** Express **16.05** 99 - Gra o wszystko. VIP **17.10** Królowe życia - serial **17.45** Express **18.05** Królowe życia - serial **18.40** Królowe życia - serial **19.10** Królowe życia - serial **19.40** Prosto ze skoczni **19.45** Express **20.00** Damy i wieśniaczki. PL **21.05** Gogglebox. Przed telewizorem Królowe życia 11 **22.10** Down the road - serial **22.50** Down the road - serial **23.30** Królowe życia - serial **0.25** Damy i wieśniaczki. Ukraina **1.35** Betlejewski. Prowokacje **2.05** Vlogbox. W necie **2.50** Kartoteka **3.50** Kartoteka

TV6

6.00 TOP 10 **7.05** Flintstonowie **8.00** Columbo **10.00** Klan urwisów powraca - komedia **12.00** Moja super eksdziewczyna - komedia romantyczna, USA, 2006, reż. Ivan Reitman, wyk. Uma Thurman, Luke Wilson, Anna Faris, Rainn Wilson **14.00** Troje pod przykrywką **15.00** Policjantki i Policjanci **20.00** Galileo **21.00** CSI: Kryminalne zagadki Nowego Jorku **23.00** Jaskinia - horror, USA, Niemcy, 2005 **1.00** Wspaniali ludzie **1.30** Wspaniali ludzie **2.05** Włatcy móch

eprasa.pl 1ef079b5ef

HOROSKOP

WODNIK

Bądź czujny, nie wydawaj ani grosza bez dokładnego przemyślenia. Niech w sytuacjach podbramkowych nie kierują tobą emocje, ale chłodna kalkulacja. Może ci się teraz przytrafić wiele przygód, a niektóre okażą się niebezpieczne, jeśli stracisz rozsądek. Pogódź się z przyjacielem, nie warto rozbijać dobrych relacji dla ambicjonalnych utarczek. W piątek ważne i dobre wieści z daleka.

RYBY

Walcz teraz o swoje - we wtorek masz szansę na awans, podwyżkę lub zrobienie znacznego postępu w karierze. Poczujesz ulgę i pewne poczucie pustki, gdy cel zostanie osiągnięty, ale nie przejmuj się tym, odpoczywaj, szukaj nowego celu. Ktoś, dla kogo jesteś kimś ważnym, tęskni za tobą. Znajdź czas na spotkanie w środę lub w czwartek. Ktoś z rodziny czeka na radę i pomoc. W sobotę nie daj sobą manipulować.

BARAN

To będzie świetny tydzień, choć może cię kosztować trochę zdrowia. Spróbuj nie oczekiwać od wszystkich perfekcji; nie wymagaj też tak wiele od siebie. Zacznij od realizacji pomysłów, które akurat wpadną ci do głowy. W pracy rób swoje i nie wychylaj się, a wrogowie sami się skompromitują. Najlepsze - poniedziałek, piątek i sobota. Plany związane z partnerem zrealizujesz później.

BYK

Twoja rosnąca inwencja twórcza i przedsiębiorczość pozwolą cieszyć się przypływem gotówki. Podziwiać cię będą wszyscy, a i tobie realizacja planów da satysfakcję. Nie przepracowuj się w piątek i sobotę - to czas wypoczynku. Nie trać z oczu odległych celów, dzisiejsze decyzje mogą ułatwić ich osiągnięcie. Interesującą znajomość zawrzesz w podróży, od której nie uda się wymigać. Od wtorku do czwartku sprzyja ci wszystko.

BLIŹNIĘTA

Doskonały tydzień przed tobą. Nie przejmuj się pretensjami innych, zostaw wszystko za sobą. Zaczyna się czas przemyśleń i podejmowania decyzji. Odnajdziesz w sobie ochotę na flirt. Notuj swoje pomysły - jeszcze w tym roku z powodzeniem wcielisz je w życie. Bez nerwów - sytuacja finansowa poprawi się szybciej, niż myślisz. Najlepsze - poniedziałek, piątek i sobota. Dogadasz się z kimś, do kogo mosty uważasz za spalone.

RAK

Pewna sprawa urzędowa wyprowadzi cię nieco z równowagi, ale ostatecznie wszystko skończy się dobrze. Nie reaguj nerwowo na domowników, oni też mogą być zmęczeni. Po poniedziałku nerwowa atmosfera się uspokoi. Partner znów okaże ci więcej uczucia, zauważ to i pochwal. Wypoczynek dobrze ci zrobi, ale najpierw załatw coś ważnego w pracy. To może być okazja, której nie warto przegapić.

LEW

Miłości weźmie teraz górę nad wszystkim. To dobry czas na romantyczne uniesienia, nie bądź tylko zaborczy wobec partnera. Trudno ci dać komuś, na kim ci zależy, nieco swobody, ale od twojego spokoju będzie zależało wszystko. Nieporozumienia w pracy staraj się wyjaśniać od razu. Nie walcz o drobiazgi. Nie szalej z wydatkami. W środę unikaj podróży. Weekend okaże się pełen miłości i ciepła.

PANNA

Czeka cię teraz wiele wzruszeń, wiele dobrych wiadomości. W czwartek ważne odwiedziny - potraktuj gości życzliwie, ale ich rewelacje podziel przez dwa. Ktoś czeka na twoje wsparcie, postaraj się udzielić go jak najszybciej. Możesz teraz spokojnie decydować o swoich finansach; będą to dobre - nie tylko na dziś, ale i na przyszłość - decyzje. Dobrze ci zrobi praca fizyczna. W weekend unikaj tłumów i przyjęć.

WAGA

Nie zastanawiaj się, nie wahaj, spróbuj realizować swoje najskrytsze pragnienia. W pracy docenią twoje wysiłki, dostaniesz podwyżkę albo znaczącą dla domowego budżetu nagrodę. Kup przede wszystkim coś dla siebie. Jeśli w domu dojdzie do głośniejszej wymiany zdań, nie wpadaj w panikę, ale wyłóż spokojnie swoje racje. Partner wkrótce pójdzie po rozum do głowy. W poniedziałek i piątek zachowaj ostrożność na drodze.

SKORPION

Odmiana w miłości, podróż, coś nowego w pracy - będziesz w nieustannym ruchu. W poniedziałek nie wahaj się przy podejmowaniu decyzji zawodowych, masz teraz dobrą intuicję. Potem będą problemy. Nie wszczynaj awantur z krewnymi, nawet jeśli nie chcesz zrozumieć ich punktu widzenia. Więcej obowiązków w pracy nie da większych pieniędzy. Od wtorku do czwartku zachowuj się potulnie jak baranek. Weekend bardzo miły.

STRZELEC

Będziesz mieć teraz więcej wolnego czasu. Przemyśl decyzje, które uważasz za nieodwołalne. Poćwicz trochę, poruszaj się, podtrzymuj kontakty towarzyskie. Skorzystaj z zaproszenia na czwartkowe przyjęcie - będzie znacznie przyjemniej, niż sądzisz. W poniedziałek dostaniesz pozornie mało intratną propozycję zawodową. Warto ją przyjąć, okaże się, że daje wyjątkowe możliwości. W piątek i sobotę nie szarżuj

KOZIOROŻEC

To dobry czas na wypoczynek, ale aktywny. Zadbaj o zdrowie, nie przemęczaj się zanadto. Wycieczka będzie udana, jeśli zastosujesz się do rad rozsądnych ludzi. Postaraj się, a porozumienie z domownikami będzie kwestią paru chwil. Pod koniec tygodnia nadrób zaległości. Ktoś czeka na twoje dobre słowo i życzliwość. Nie zwlekaj, idź na to spotkanie. Najlepsze - wtorek, środa i czwartek. W niedzielę uważaj na drodze.

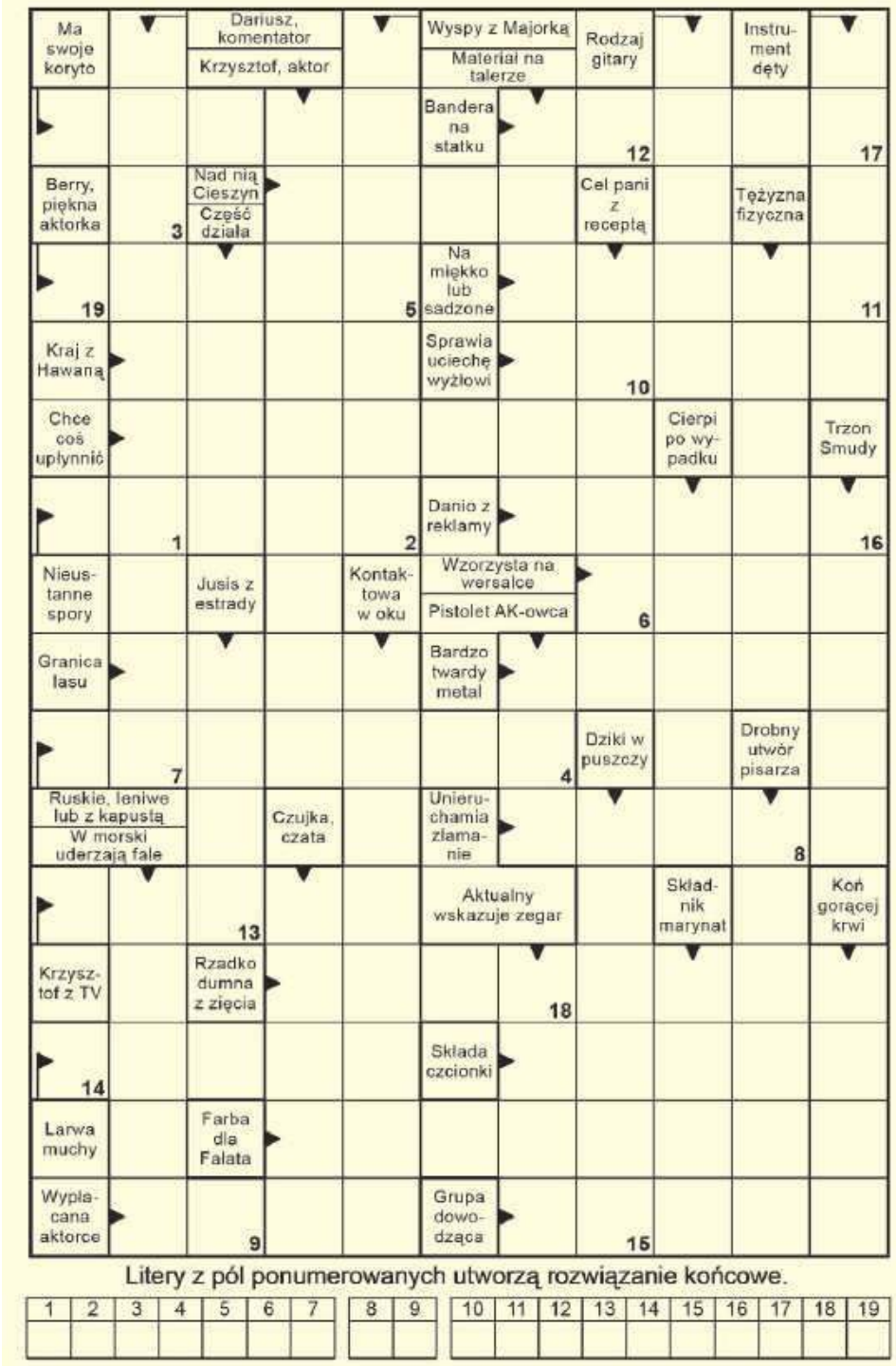

Litery z pól ponumerowanych utworzą rozwiązanie końcowe.

1	2	3	4	5	6	7	8	9	10	11	12	13	14	15	16	17	18	19

lejdis & dżentelmen
studio fryzur • barber
Monika Tarnowska
507 507 846
(nowy nr telefonu)

Rozwiązanie krzyżówki z numeru 2 (2022) brzmi: **„Marynowane bakłażany”**. Spośród wszystkich osób, które wysłały poprawne odpowiedzi, wybraliśmy pana **Dawida Kalinowskiego z Chełma.** Po odbiór nagrody zapraszamy w godz. 9–16 w terminie dwóch tygodni od momentu publikacji nazwiska zwycięzcy na łamach Super Tygodnia Chełmskiego. Warunkiem wzięcia udziału w konkursie jest przysłanie rozwiązania krzyżówki. Hasło wraz z kuponem należy dostarczyć do redakcji (w ciągu 5 dni od daty wydania) – pocztą, osobiście lub wrzucić do skrzynki ogłoszeniowej z logo Super Tygodnia. **Do wygrania talon do wykorzystania w Lejdis&Dżentelmen ul. Reformacka 28, Chełm.**

KRZYŻÓWKA
nr 3 (2022)
super tydzień chełmski

OFERTY DLA SAMOTNYCH SERC

677 Wiktoria
Wiktoria, 45 lat, po przejściach, niezależna finansowo, śliczna blondynka z niebieskimi oczami i dużym poczuciem humoru. Pozna pana niezależnego finansowo, przystojnego, uczciwego szatyna w wieku 40-55 lat, tylko poważne oferty ze zdjęciem.

605 Mirosław
Mirosław, lat 38, 178 cm wzrostu, szatyn, czuły, szczery. Pozna panią w wieku od 30 do 50 lat, w celu stałego, poważnego związku. Pani może być z dzieckiem.

675 Kamil
Kawaler, 35 lat, 176 cm wzrostu, szczery, spokojny, czuły brunet, pozna panią w wieku od 30 do 36 lat do stałego, poważnego związku.

678 Janek
Jestem wdowcem, mam 168 cm wzrostu. Nie palę i nie piję. Poszukuję pani w wieku 66-68 lat, może być wdowa lub rozwiedziona, o dobrym sercu. Interesuje mnie stały związek. Szukam kobiety pochodzącej z Białej Podlaskiej lub okolic. Mile widziany numer telefonu.

679 Edmund
Jestem na emeryturze, niezależny finansowo, zmotoryzowany, uczciwy, bez nałogów, mieszkam sam. Poznam panią do bycia razem. Kwestia zamieszkania razem jest do uzgodnienia, każdy ma swoje upodobania, które trudno zmienić. Wiek jest dla mnie bez znaczenia, jeśli ktoś ma problemy z zamieszkaniem, to zapraszam.

680 Wiesław
Mam 68 lat, 174 cm wzrostu, ważę 89 kg. Jestem samotnym emerytem, bez nałogów, niezależny finansowo, zmotoryzowany, szczery, spokojny i uczciwy. Lubię przyrodę oraz podróże. Poznam panią bez nałogów, w podobnym wieku i o podobnych zainteresowaniach, do stałego związku. Kobieta powinna być szczera, uczciwa, która chciałaby zamieszkać u mnie. Mam swój dom, mogę też zamieszkać u pani. Czekam tylko na poważne oferty.

681 Krzysztof
Mam 38 lat i 185 cm wzrostu. Mieszkam w okolicach Radzynia Podlaskiego. Jestem kawalerem, bez nałogów, niezależnym finansowo, zmotoryzowanym, szczerym i uczciwym. Poznam panią, pannę lub wdowę w celu stałego związku. Pani może mieć dziecko.

Potrzebujesz bratniej duszy, towarzystwa, miłości?

Przyślij do naszej redakcji swoją ofertę, napisz o swoich oczekiwaniach i pragnieniach.

List wyślij na adres redakcji. Każda oferta otrzyma swój numer kontaktowy, np: 001, 002. Nie będziemy podawać w gazetach nazwisk ani adresów osób składających oferty.

W liście w kilku słowach opowiedz o sobie: jak masz na imię, w jakim jesteś wieku, gdzie mieszkasz, jakie masz zainteresowania, dlaczego szukasz partnerki lub partnera i jakie masz wobec niego wymagania. Jeśli chcesz, możesz przysłać swoje zdjęcie, które uatrakcyjni ofertę.

Czytelnicy zainteresowani daną ofertą i osobą, powinni napisać do niej list, a do korespondencji dołączyć pustą kopertę ze znaczkiem pocztowym. Na pustej kopercie napisać numer oferty/osoby, do której mamy ten list odesłać. Redakcja będzie punktem kontaktowym dla osób, które zechcą się ze sobą poznać.

KUPON nr 3
Oferty dla samotnych
Aby oferta ukazała się w gazecie, należy dołączyć do niej oryginalny kupon z aktualnego numeru.

eprasa.pl 1ef079b5ef