Na głosowanie przyszedł tylko jeden mieszkaniec

Strona 7-8

Z konta zniknęło 300 tys. zł

Strona 4

tygodnik

16 XI 2024 r.
nr 46 (1262)
cena 3,50 zł
(w tym VAT 5%)

ISSN 1507-1049, INDEKS 325597

Obserwator Lokalny

Szkół zamykać nie chcą, ale...

Problem ma podłoże demograficzne, w tym roku wiek przedszkolny lub szkolny osiągnęło w Dębicy zaledwie 241 dzieci, o połowę mniej niż w roku 2010. Nikt nie ma wątpliwości, że miejskiej oświacie potrzebna jest reforma, tym bardziej, że z własnego budżetu samorząd dopłaca 2 mln zł do uczniów z innych gmin.

Strona 11

Spadek zagarnęła dla siebie
Strona 4

Maja jest dumna, kiedy tata wywiesza flagę
Strona 5

Oświetlą Rynek przed świętami
Strona 6

Jerzy Ostręga jest w finałowej trójce
Strona 13

Reklama

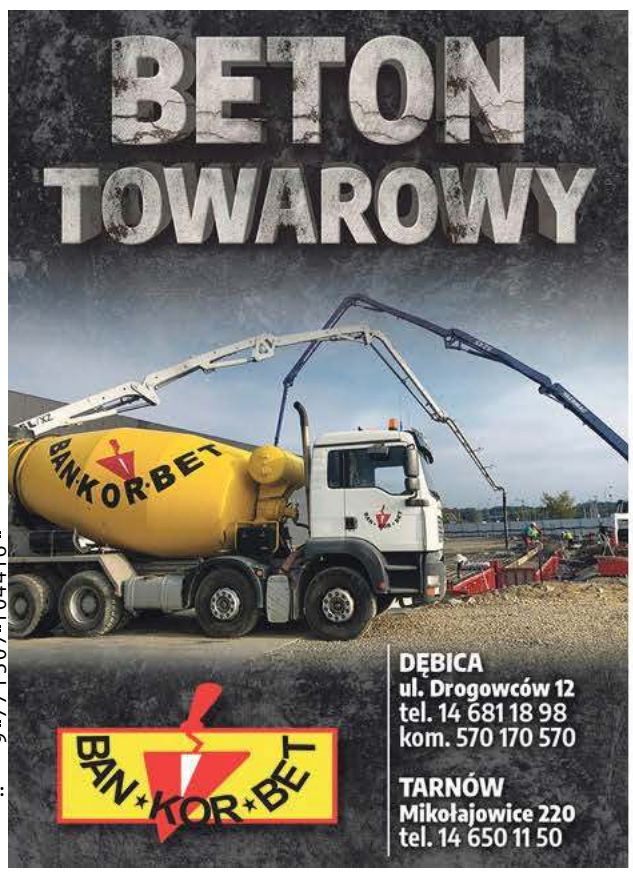

ISSN 1507-1049
9 771507 104416 46 >
Numer w sprzedaży do: 18.11.2024

eprasa.pl 1f05151af2

Komentarz

Pretensje można mieć także do radnych

GRZEGORZ KRÓL

200 zł - tyle za wydrukowanie 1000 ulotek zapłacił Marek Grabowski. Miały one zachęcić mieszkańców do wzięcia udziału w wyborach rady osiedla. Nie zachęciły. Ale ktoś przynajmniej próbował. Tak, jak na osiedlu Gawrzyłowa, gdzie za przygotowaniem ulotek stała Kamila Buszek, córka ustępującego przewodniczącego rady osiedla Stanisława Oleksego. Tam one podziałały, ale na tym osiedlu z wyborem rady chyba nigdy problemów nie było.

Wystarczy podzielić kwotę, którą wydał Marek Grabowski i wyjdą nam śmieszne pieniądze

Po co o tym piszę? Bo wciąż są osiedla, gdzie rady nie powstały. I wciąż głos podnoszą ci, którzy mówią, że o wyborach nic nie wiedzieli. Nie każdy wchodzi na nasz portal i nie każdy przegląda stronę miasta. Najbardziej obrywa się władzom Dębicy, że słabo informowały mieszkańców, ale ja uważam, że mieszkańcy największe pretensje powinni mieć do radnych z ich okręgów. W każdym jest przynajmniej kilku rajców, którzy każdego miesiąca, przez okrągły rok, pobierają diety. Są okręgi, gdzie radnych jest pięciu, a są i takie, gdzie jest ich sześciu. Wystarczy podzielić kwotę, którą wydał Marek Grabowski na druk ulotek i wyjdą nam śmieszne pieniądze, które musieliby wydać.

Czy by to pomogło i na wszystkich 11 osiedlach rady by powstały? Pewnie nie, ale radni z czystym sumieniem mogliby powiedzieć, że zrobili co mogli. A kolejny raz nie zrobili wszystkiego. No, chyba że niektórzy nie chcą, żeby rady powstały, bo ktoś im będzie zawracał głowę. Też by mnie to nie zdziwiło.

krol@ol.com.pl

Z ust wyjęte

Mariusz Trojan

W przyszłym roku muszą się zakończyć, ale firma, która się tym będzie zajmować jest naprawdę solidna, więc myślę, że w wakacje powinno być po temacie

O planowanej inwestycji Wodociągów Dębickich piszemy na stronie 10.

Komentarz

Do tego drzewa potrzeba Salomona

TOMASZ RATUSZNIAK

Rzadko się to zdarza, ale tym razem w sporze mieszkańców z urzędem, nie tyle muszę, co chcę stanąć po stronie urzędu. Choć żeby nie było, w pewien sposób rozumiem argumenty mieszkańców ul. Głowackiego, którzy obawiają się o swoje bezpieczeństwo, bo drzewo wrasta w lampę i zasłania światło (piszemy o tym na stronie 9).

Tyle tylko, że nie jestem przekonany, by strzelanie z armaty do wróbli, a tak widzę wycinkę zdrowego drzewa, by odsłonić światło, było nie tylko konieczne, co i zasadne. Dlatego za słuszną uważam propozycję burmistrza Mateusza Kutrzeby, by ograniczyć się do przycinki pielęgnacyjnej.

A że spółka Tauron odmawia konserwacji lampy do czasu wycinki drzewa? No bez żartów. A gdyby to był pomnik przyrody to również jego los miałby zależeć od zdania pracowników firmy dostarczającej prąd? No raczej nie.

A co w takim razie jeśli przycinka klonu nie przyniesie pożądanych rezultatów? Wtedy zawsze zamiast drzewa można wyciąć lampę. Szczególnie, że ponoć i tak już jest w bardzo kiepskim stanie. A nową postawić dużo dalej od drzewa. I wtedy będzie wilk syty i owca cała. Drzewo nadal będzie dawać cień i tlen, a mieszkańcy nie będą musieli chodzić po osiedlu po ciemku. A że wiąże się to z kosztami? Jak wszystko. Niektórzy twierdzą, że za darmo to trudno już nawet po twarzy dostać.

ratuszniak@ol.com.pl

Liczba tygodnia

1 100

ton soli drogowej potrzebuje na sezon 2024/2025 Zarząd Dróg Powiatowych w Dębicy, który prowadzi w tej sprawie postępowanie.

Reklama

O nim się mówi

Maciej Kita

Przeszedł do kolejnego etapu programu The Voice of Poland

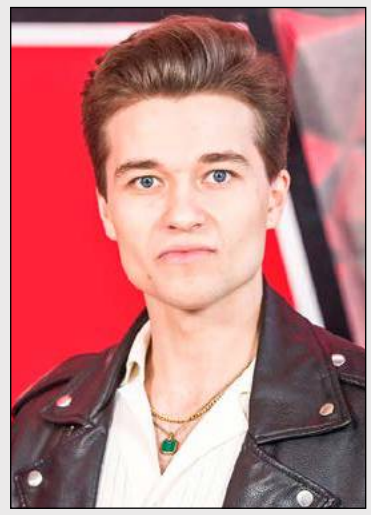

Pochodzi z Jodłowej, z rodziny o muzycznych tradycjach. Jego pradziadek był muzykiem klezmerskim i grał na klarnecie, dziadek był tenorem i założycielem chóru, a ojciec śpiewa i gra. Maciej jest absolwentem II Liceum Ogólnokształcącego i II Niepublicznej Szkoły Muzycznej II stopnia w Dębicy. Skończył też Akademię Muzyczną w Krakowie, gdzie studiował w klasie gitary. W Krakowie też obecnie mieszka i tam tworzył wiele projektów muzycznych, takich jak KITA, Diri Levsky, czy Hyper Son. Z tym ostatnim wygrał nawet kilka festiwali i podpisał kontrakt z wytwórnią Kayax. W programie realizowanym przez TVP jest w drużynie Lanberry.

tra

Felieton gościnny (zamiast listu do redakcji)

Dla pana starosty generał na baner

Senior chce pomóc staroście Piotrowi Chęćkowi przy wyborze kolejnej postaci historycznej na baner na Starostwie Powiatowym. Zadanie ułatwił Sejm RP, który zdecydował o patronach roku 2025. Właśnie jednego z nich generała Kazimierza Sosnkowskiego senior proponuje na baner. Jego związki z Dębicą są luźne, ale był patriotą, niezłomnym politykiem, Naczelnym Wodzem, jednym z najbliższych współpracowników Józefa Piłsudskiego.

Działalność niepodległościową Kazimierz Sosnkowski rozpoczął w 1905 r. w PPS. Z Warszawy uszedł przed carską policją do Krakowa, gdzie próbował nawiązać kontakt z Józefem Piłsudskim. W lutym 1906 Sosnkowski uczestniczył w zjeździe PPS we Lwowie i tam spotkał się z Piłsudskim.

I tu jest Dębica. Kazimierz Sosnkowski jadąc koleją z Krakowa do Lwowa nie mógł jej ominąć. Gdy pociąg zatrzymał się na stacji mógł wyglądać przez okno, otworzyć je, odetchnąć dębickim powietrzem. Tak być mogło.

Mogło tak być, tak jak w przypadku mjra Hieronima Dekutowskiego, który znalazł się na banerze na budynku przy ul. Parkowej, gdyż podobno przechodził z oddziałem przez powiat lub w jego pobliżu.

Poza tym generał Sosnkowski był miłośnikiem piłki nożnej i pełnił funkcję prezesa Polonii Warszawa. Starosta Chęciek natomiast sympatyzuje z Wisłoką Dębica. Polonia (rok założenia 1911) i Wisłoka (1908 rok) należą do ekskluzywnej grupy najstarszych klubów piłkarskich w Polsce. To też powinien starosta P. Chęciek wziąć pod uwagę przy wyborze przyszłorocznego bohatera baneru na budynku swojego urzędu. W końcu „łączy ich piłka".

Andrzej Janiec

Reklama

eprasa.pl 1f05151af2

Trwa zbiórka dla rodziny z Podgrodzia

Razem możemy spełnić ich największe marzenie

Pani Renata z córkami chcą, aby to była ostatnia zima w starym domu.

Od lewej: pani Renata z córkami Justyną i Eweliną na tle nieukończonej budowy, którą rozpoczął ich mąż oraz ojciec.

W 2000 roku mąż pani Renaty z Podgrodzia rozpoczął budowę nowego domu. Był budowlańcem, więc wszystko robił sam. To pozwoliło na znaczne zmniejszenie kosztów.

- Miał otynkować ten dom, ale nagle zmarł na zapalenie płuc. Żeby karetka wcześniej przyjechała, to by go uratowali, a tak to przez trzy dni stan się pogarszał, już leciał z nóg. Wtedy dopiero zabrali go do szpitala, ale to było wszystko za późno - mówi pani Renata.

Jej mąż zmarł w grudniu 2019 roku. Wraz z jego śmiercią kobiety straciły nie tylko głowę rodziny i największe wsparcie, ale również nadzieję na to, że uda się im dokończyć dom i w końcu żyć w godnych warunkach.

Pani Renata i jej córki są niepełnosprawne, mają poważne problemy m.in. z kręgosłupami, dlatego nie mogą podjąć zatrudnienia.

- Nawet renty po mężu nie dostałam - mówi mieszkanka Podgrodzia.

Żyją z zasiłków, które nie wystarczają, by móc szybko dokończyć budowę. Mimo wszystko starają się jakoś wiązać koniec z końcem, spłacając przy tym kredyt zaciągnięty po to, by postawić nowy dom.

- Z konta wyciągnęłam wszystko co miałam, żeby wstawić okna - dodaje pani Renata.

Dom jest w stanie surowym zamkniętym. Nie ma prądu, ani ogrzewania. Podciągnięta jest tylko woda.

- Kanalizacja jeszcze nie jest skończona - dodaje kobieta.

Nie ukrywa, że mogą liczyć na pomoc innych. Podkreśla, że tuż po śmierci męża bardzo pomogła im sołtyska Podgrodzia.

- Ludzie z naszej wsi też pomagają, pani bibliotekarka. Przyjeżdżali, w trudnych chwilach i nas wspierali - mówi pani Renata.

Ostatnio z pomocą przyszła też mieszkanka Dębicy Ewa Wójcik. To ona stoi za założeniem wirtualnej skarbonki na portalu zrzutka.pl. Plan minimum to zebrać 50 tys. zł. To pozwoli na doprowadzenie nowego domu do takiego stanu, by można było w nim zamieszkać. Choć potrzeby są zdecydowanie większe.

- Najważniejszym krokiem jest teraz wykonanie instalacji elektrycznej i wykończenie kilku pomieszczeń, aby kobiety mogły się wprowadzić - czytamy na portalu zrzutka.pl.

Obecnie cała trójka mieszka w starym, drewnianym domu. Jest on w niezbyt dobrym stanie, nieszczelny, w łazience nie ma ogrzewania. Panie mają nadzieję, że to będzie ich ostatnia zima w takich warunkach.

Do wirtualnej skarbonki trafiło do tej pory blisko 10 tys. zł (stan na 6 listopada, godz. 11). Do celu brakuje jeszcze sporo, a każdy z nas może pomóc go osiągnąć. Wystarczy wpisać adres: **zrzutka.pl/fg3zsb,** po prawej stronie kliknąć w czerwony banner Wpłać na zrzutkę, następnie wybrać kwotę, którą chcemy przelać i bank, w którym posiadamy konto.

Istnieje również możliwość przelania pieniędzy za pomocą kodu Blik, czy poprzez GPay.

Grzegorz Król

Motomikołaje przyjadą do dzieci i seniorów

6 grudnia odwiedzą placówki dla osób starszych, a dzień później świetlicę i dom dziecka.

Motomikołaje najpierw przyjadą pod świetlicę na Kraszewskiego.

Tyle tylko, że 6 grudnia seniorów przebywających w Domu Pomocy Społecznej w Parkoszu oraz Zakładzie Pielęgnacyjno-Opiekuńczym w Pustkowie odwiedzą uczniowie, absolwenci i nauczyciele Zespołu Szkół Zawodowych nr 1 w Dębicy, czyli Motomikołaje Mechanika. Do dzieci ze świetlicy objętych pomocą Miejskiego Ośrodka Pomocy Społecznej oraz domów dziecka Hanka i Jaś przyjadą zaś dzień później Motomikołaje związani z dębickim środowiskiem motocyklowym.

Padło na podatny grunt

Motomikołaje Mechanika, jak twierdzi Dorota Stefan, pomysłodawczyni tej akcji, działają od 5 lat.

- Wraz z mężem od lat jeździmy na motocyklach, więc stąd pomysł na motomikołaje. A że szkoła, w której pracuję, ma profil samochodowy, to padło na podatny grunt - mówi pedagożka z ZSZ nr 1.

Z roku na rok akcja cieszy się coraz większym zainteresowaniem. Dla Doroty Stefan ważne jest, że chcą się w nią angażować nie tylko uczniowie Mechanika, ale też jego absolwenci. Szczególnie że wśród nich nie brakuje takich, którzy zdążyli już otworzyć własne firmy i chętnie wspierają ich inicjatywę.

Dzięki temu już 6 grudnia będą mogli zawieźć seniorom środki pielęgnacyjne i chemię gospodarczą, ale też słodycze.

Na dniach ruszy zrzutka

Zupełnie inaczej wygląda akcja organizowana od 14 lat przez dębickie środowisko motocyklowe. Paweł Brożyna, który od 10 lat odpowiada za prezenty dla dzieci ze świetlicy (za dom dziecka od początku odpowiedzialni są Jacek Ciołkosz oraz Agata i Mariusz Wiatrowie), twierdzi, że ruszają z nią zaraz po Wszystkich Świętych. Wtedy zwracają się do Małgorzaty Grabowskiej z DD Hanka i Jaś oraz Marzeny Sochy, szefowej MOPS, z prośbą o informację, co potrzeba ich podopiecznym.

- W tym roku listy do św. Mikołaja napisało 24 dzieci z Hanki i Jasia. Jacek Ciołkosz ma je jutro odebrać, ale one rozejdą się między motocyklistami i prezenty zaraz będą gotowe - przekonuje Paweł Brożyna.

Pieniądze potrzebne są natomiast na podarunki dla 62 podopiecznych świetlic prowadzonych przez MOPS. Dlatego kiedy ten numer OL trafi do druku, działać powinna zrzutka na ten cel, którą znaleźć można na stronie wydarzenia wpisując w wyszukiwarkę facebooka frazę: Motomikołaje Dębica 2024.

Pieniądze przydadzą się nie tylko na zakup słodyczy i drobnych prezentów, ale też na chemię, czy przybory szkolne dla świetlic. Motocykliści chcą też kupić maszynę tnąco-wytłaczająco-wykrawającą, która według MOPS przydałaby się w placówce.

- A gdyby ktoś nie chciał wpłacać pieniędzy, ale mógłby wesprzeć nas rzeczowo, to proszę o kontakt pod numerem: 889 806 416 - mówi Paweł Brożyna.

Tomasz Ratuszniak

★ ★ ★ ★ ★

Pięć gwiazdek otrzymuje

Dorota Bielatowicz

Instruktorka teatralna w Centrum Kultury i Bibliotek Gminy Dębica, opiekunka działającej tam Grupy Teatralno-Kabaretowej Żaba. Jej podopieczni zdominowali IX Konkurs Recytatorski Polskiej Literatury Patriotycznej Niepodległość jest w nas, wygrywając w obu kategoriach wiekowych i zdobywając jeszcze dwa trzecie miejsca.

★ ★ ★ ★ ★

Pięć gwiazdek otrzymuje

Damian Tokarz

W tegorocznych wyborach do rad osiedlowych jako kandydat do RO nr 4 Kępa-Wolica zdobył rekordową liczbę głosów - 83. Ale też frekwencja na tym osiedlu pobiła wszystkie inne - do lokalu wyborczego przyszło w środę wieczorem 168 mieszkańców. Przy tej liczbie wyborców radę wyłonili w pierwszym terminie.

★ ★ ★ ★ ★

Pięć gwiazdek otrzymuje

Sebastian Gogacz i Kacper Maik

Nauczyciele wychowania fizycznego w Szkole Podstawowej nr 5 znakomicie przygotowali swoich podopiecznych do udziału w Dębickich Igrzyskach Dzieci. Ich podopieczni w obu kategoriach wiekowych zdobyli złote medale w rywalizacji drużynowej dziewcząt i chłopców. Dołożyli też dwa złote i trzy brązowe krążki w startach indywidualnych.

Reklama

eprasa.pl 1f05151af2

KRONIKA POLICYJNA

ZDERZYŁY SIĘ TRZY POJAZDY
Dwie osoby trafiły do szpitala po kolizji w Strzegocicach. Do zdarzenia doszło 6 listopada. Kierujący mercedesem oczekiwał na możliwość skrętu w lewo. Za nim zatrzymało się iveco. Niestety, trzeci pojazd nie wyhamował. Skoda kierowana przez 35-letnią mieszkankę Jazowej uderzyła z impetem w iveco, a to w mercedesa. Do szpitala trafili kierujący mercedesem mieszkaniec Odrzykonia i jadąca z nim pasażerka, mieszkanka Gorzejowej.

KRADZIEŻ SIĘ NIE UDAŁA
W czwartek 7 listopada policjanci zostali wezwani do sklepu sieci Lidl w Dębicy, gdzie doszło do kradzieży alkoholu o wartości 165,66 zł. Sprawcą okazał się 41-letni mieszkaniec Wilczegopola. Mężczyzna za swój czyn ukarany został mandatem w kwocie 200 zł.

TRZEŹWY PORANEK
701 kierujących skontrolowali w czwartek 7 listopada policjanci. Kontrole prowadzone były w całym powiecie dębickim. Wpadł jeden kierowca pod wpływem alkoholu. Był to 30-letni mieszkaniec Smarżowej, jadący audi a4. Mężczyzna wydmuchał 0,29 promila. Mundurowi nie zatrzymali mu prawa jazdy, gdyż stracił je już wcześniej. Jego pojazd został odholowany na policyjny parking.

INFORMATOR

KOMENDA POWIATOWA POLICJI
Dębica, ul. Chłodnicza 20,
tel. 47 8228 399, alarm. 112
Oficer dyżurny
- 47 8228 310
Sekretariat komendanta
- 47 8228 305
Rewir Dzielnicowych miasta Dębica
-47 8228 347

SĄD REJONOWY
Dębica, ul. Słoneczna 3
tel. 14 68 076 00

PROKURATURA REJONOWA
Dębica, ul 3 Maja 2
tel. 17 506 14 04

TELEFON ZAUFANIA
- 47 8228 370
CZYNNY CAŁODOBOWO

KOMISARIATY I POSTERUNKI
Komisariat Policji w Brzeźnicy
- 47 8228 561
Komisariat Policji w Pilźnie
- 47 8228 551
Komisariat Policji w Brzostku
- 47 8228 521
Posterunek Policji w Czarnej
- 47 8228 541
Posterunek Policji w Żyrakowie
- 47 8228 411

STRAŻ MIEJSKA
Dębica, ul. Ratuszowa 2,
- 14 683 82 59, alarm. 986

Zaufali nieznajomej

Z konta zniknęło 300 tys. zł

To kolejny taki przypadek, kiedy chęć zysku nie poszła w parze z zasadą ograniczonego zaufania.

Niczego złego nie ma w tym, że ktoś chce pomnożyć swoje pieniądze. Kłopoty mogą zacząć się wtedy, kiedy w tym celu korzysta z niesprawdzonej oferty.

Tak było w przypadku małżeństwa z powiatu dębickiego. Kilka dni temu zgłosili się na policję z doniesieniem o popełnieniu przestępstwa, którego ofiarami padli.

Nieznajoma kobieta nawiązała z mężczyzną kontakt za pośrednictwem komunikatora WhatsApp. Zaproponowała zakup akcji, nakreśliła plan szybkiego zysku. Warunkiem było zainstalowanie aplikacji i dokonania z jej użyciem przelewu z własnego konta bankowego. Mężczyzna przelał 800 zł. Do udziału w intratnym, jak oczekiwał, interesie, namówił także żonę. 51-latka również zainstalowała aplikację na swoim telefonie i na wskazane konto przelała 25 tys. zł.

Zorientowali się, że zostali oszukani, kiedy z ich kont zniknęły pieniądze - łącznie 300 tys. zł.

Wtedy niezwłocznie powiadomili policję. Z zeznań, jakie złożyli wynika, że osoba, która nakłoniła ich do fatalnej w skutkach transakcji, mówiła ze wschodnim akcentem.

- Wydaliśmy decyzję o zablokowaniu obydwu rachunków bankowych - mówi Bernard Bruch, zastępca prokuratora rejonowego w Dębicy.

Śledczych czeka ciężka i żmudna praca, a historia podobnych przypadków wskazuje, że być może nigdy nie uda się namierzyć przestępców.

- Prawdopodobnie te pieniądze już zostały wyprowadzone z Polski - mówi prokurator, apelując o ostrożne traktowanie propozycji łatwego zarobku.

(nan)

Straconych pieniędzy prawdopodobnie nie uda się odzyskać.

Dachowanie w Łękach Górnych zakończyło się pouczeniem

Do groźnie wyglądającego zdarzenia doszło we wtorek 5 listopada, ok. godz. 23:20.

Służby otrzymały informację o dachowaniu pojazdu na jednej z dróg gminnych. Na miejscu faktycznie zastały przewróconą toyotę rav4 oraz kierującą nią 34-letnią mieszkankę Łęk Górnych.

Jak ustalili policjanci, kierująca samochodem zasnęła za kierownicą.

- Następnie pojazd zjechał z drogi, uderzył w ogrodzenie prywatnej posesji, po czym dachował w przydrożnym rowie - wyjaśnia rzecznik prasowy Komendy Powiatowej Policji w Dębicy podkom. Jacek Bator.

Na szczęście kierującej samochodem nic się nie stało. Ucierpiało tylko ogrodzenie oraz sama toyota. Ponieważ kobieta podróżowała sama, a na drodze w tym momencie nie znajdował się inny pojazd czy też pieszy, to policjanci odstąpili od ukarania mieszkanki Łęk Górnych mandatem.

- Pani została pouczona - dodaje rzecznik dębickiej policji.

W miejscu zdarzenia poza policją działali także strażacy z Jednostki Ratowniczo-Gaśniczej nr 2 Komendy Powiatowej Państwowej Straży Pożarnej w Dębicy oraz ci z ochotniczych straży z Łęk Dolnych i Łęk Górnych.

rar

Kierująca toyotą zasnęła w trakcie jazdy. Fot. OSP Łęki Górne.

Ciągle za szybko w zabudowanym

Do domu wrócili bez prawa jazdy

W tej samej miejscowości wpadło dwóch kierowców z ciężką nogą.

W środę policjanci z Wydziału Ruchu Drogowego pełnili służbę patrolową w Zasowie. Sprawdzali, czy kierujący nie łamią przepisów i nie przekraczają prędkości dozwolonej w terenie zabudowanym.

Pierwszy na radar załapał się 67-letni mieszkaniec Zasowa. Być może na swoim terenie poczuł się zbyt pewnie, fakt, że na prędkościomierzu jego toyoty było 105 km/h.

Tym samym przekroczył dozwoloną prędkość o więcej niż 50 km/h, a co za tym idzie na trzy miesiące pożegnał się z uprawnieniami do prowadzenia pojazdów mechanicznych. Ale to nie wszystko, bo w pakiecie dostał jeszcze mandat w wysokości 1500 zł oraz 13 punków karnych.

Niespełna godzinę później na patrol natknął się mieszkaniec Albigowej.

- Wskazanie było takie samo, jak u pana wcześniej i taka sama kara - mówi podkom. Jacek Bator, rzecznik policji w powiecie.

(nan)

Spadek zagarnęła dla siebie

Konflikt rodzinny znajdzie finał w sądzie. Prokuratura skierowała już akt oskarżenia w tej sprawie.

Dość nietypowej, bo pokrzywdzeni w niej są trzej bracia, a jako oskarżona występuje ich matka.

Przedmiotem sporu są dwa samochody, które zostały w rodzinie po śmierci ojca i męża. Jedno z aut należało do ojca i syna. Ale zniknęło, a żyjący współwłaściciel nie miał pojęcia, co się z nim stało. Okazało się, że zostało sprzedane. Transakcji dokonała 61-latka, mieszkanka powiatu

- Sfałszowała dokument sprzedaży podrabiając podpisy męża i syna - wyjaśnia Bernard Bruch, zastępca prokuratora rejonowego w Dębicy.

Na tej transakcji kobieta zarobiła 3,5 tys. zł.

Podobnie postąpiła w przypadku drugiego samochodu. Kia była własnością męża, więc po jego śmierci wchodziła w skład spadku do podziału pomiędzy żoną, a synami. Jednak ta bez porozumienia z nimi spieniężyła samochód, sprzedając go za 8 tys. zł. Wcześniej jednak spreparowała fałszywą umowę darowizny.

Synowie nie pogodzeni z tym stanem rzeczy złożyli zawiadomienie na policję. Stamtąd sprawa trafiła do prokuratury. Kobieta usłyszała zarzuty. Przed sądem odpowie nie tylko za przywłaszczenie mienia, ale również za sfałszowanie dokumentów. Każde z tych przestępstw jest zagrożone karą pozbawienia wolności. Jeśli 61-latka okaże się winna, za kratkami może spędzić nawet 5 lat.

jov

eprasa.pl 1f05151af2

Dlaczego Święto Niepodległości jest tak ważne?

Maja jest dumna, kiedy jej tata wywiesza flagę na balkonie

Kiedy pytam 6-letnią Maję Goc, czym jest dla niej Polska, odpowiada bez żadnego namysłu: wszystkim.

Zaskoczona tymi słowami wydaje się nawet siedząca obok niej mama Dorota Goc. Córka przed chwilą odebrała nagrodę za trzecie miejsce w Międzyprzedszkolnym Przeglądzie Pieśni i Piosenki Patriotycznej pod hasłem Serca biało-czerwone mamy (pełne wyniki są dostępne na debica24.eu), organizowanym przez Przedszkole nr 10, do którego uczęszcza.

Dorota Goc była z niej dumna, ale po tych słowach jest jeszcze bardziej. Ale nie padłyby one, gdyby nie rodzice. Maja Goc widzi jak tata przed każdym świętem narodowym, a więc także przed 11 Listopada, kiedy obchodzimy rocznicę odzyskania przez Polskę niepodległości, wywiesza flagę na balkonie.

- Jestem z tego dumna, że tam wisi - przyznaje sześciolatka.

Maja pokazuje, że ona też ma dziś na sobie kilka biało-czerwonych flag. Jedną dużą na plecach, kolejną w serduszku na piersi, no a za trzecią można uznać wianek na głowie. Na pytanie, w jaki sposób dowiedziała się, jak wygląda flaga Polski, odpowiada z dziecięcą szczerością: sama się nauczyłam od dzieciństwa.

Pomogła jej w tym jednak także mama. Dorotę Goc z biało-czerwonymi barwami w poczcie sztandarowym, reprezentującym OSP Dębica-Kędzierz, mogą zobaczyć wszyscy uczestnicy narodowych obchodów. W ostatni poniedziałek również maszerowała z kościoła św. Jadwigi, gdzie została odprawiona msza św. w intencji Ojczyzny, na Rynek, gdzie odbyły się oficjalne uroczystości.

Po południu zaś zabrała wszystkie trzy córki, a więc poza Mają, także starsze Nadię i Jagodę, by mogły wziąć udział w maratonie pływackim Płyniemy dla Niepodległej na basenie MOSiR-u.

- Nadia i Jagoda trenują pływanie, więc mogą przepłynąć 1000 metrów, ale Maja też coś może dołożyć od siebie - mówi Dorota Goc.

Dębiczanka docenia to, że może mieszkać w niepodległym kraju i czuje się tu bezpiecznie. Uważa, że Polska jest jednym z najbezpieczniejszych krajów. Docenia to, że nasi dziadkowie i rodzice walczyli o to, żeby mogła teraz w ten sposób mówić o Ojczyźnie. I stara się o tym mówić swoim dzieciom, zaszczepiając w nich patriotyzm.

Maja Goc z mamą Dorotą Goc (po prawej) i nauczycielką Pauliną Kulig.

To samo stara się robić Paulina Kulig, nauczycielka w PM nr 10. Choć zdaje sobie sprawę, że dla dzieci w tym wieku pojęcia niepodległości i patriotyzmu są jeszcze niezrozumiałe, stara się kształtować ich tożsamość narodową, by wiedziały, w jakim kraju żyją i znały jego symbole.

- To w tym wieku jest czas, by budzić w nich poczucie miłości do Ojczyzny - zauważa.

Paulina Kulig podkreśla, że nie zawsze byliśmy wolnym krajem, dlatego dziś powinniśmy się z tej wolności cieszyć. Z tego, że nikt nam nie zakazuje mówić po polsku i posługiwać się symbolami.

- Ja jestem za młoda, żeby pamiętać czas, kiedy nie było niepodległej Polski, ale nie przeszkadza mi to czuć, że teraz w takiej żyję - przekonuje nauczycielka.

Tę niepodległość zauważa w prostych, prozaicznych rzeczach. Wsiada do pociągu w Dębicy o wybranej przez siebie godzinie, nikt - poza konduktorem oczywiście - nie kontroluje jej, gdzie chce jechać i nie pyta, po co. Kiedy ma ochotę umówić się z koleżanką na kawę, mogą wybrać czas i miejsce spotkania. A przede wszystkim mogą porozmawiać na każdy temat, bo nie ma takich, których nie wolno poruszać.

Janusz Grajcar

Reklama

Nowy salon rowerowy ROMET w Dębicy

Już w listopadzie Dębica zyska nowy salon rowerowy ROMET, w którym klienci będą mogli kupić rowery bezpośrednio od polskiego producenta, korzystając z gwarancji najniższej ceny oraz profesjonalnego serwisu. Na odwiedzających czeka szeroka oferta rowerów, od nowoczesnych rowerów elektrycznych, poprzez górskie i gravelowe, po trekkingowe i dziecięce. Z okazji otwarcia salonu ROMET oferuje wyjątkowe promocje – do 50% zniżki na akcesoria i aż do 5000 zł korzyści przy zakupie e-bike'a!

Nowy salon rowerowy ROMET zlokalizowano przy ul. Rzeszowska 151, co umożliwi mieszkańcom i gościom łatwy dostęp do pełnej oferty ROMET, polskiego producenta, którego nowoczesna fabryka rowerów znajduje się lokalnie - na Podkarpaciu. Nowy salon w Dębicy to idealne miejsce, by zapoznać się z pełną ofertą, a także przetestować i poczuć moc najnowszych modeli rowerów elektrycznych – E-MTB, E-SUV, E-Cross, E-Trekking i E-City, które rewolucjonizują sposób poruszania się po mieście i w terenie. Rowery

ROMET są od lat synonimem najwyższej jakości. Wszystkie modele są dostępne od ręki i gotowe do jazdy. Z okazji otwarcia przygotowano szereg specjalnych akcji promocyjnych, które potrwają od 6 do 13 listopada:

- rowery już od 999 zł
- akcesoria aż do 50% taniej

Absolutnym hitem jest najnowsza akcja ROMET, w ramach której klient może kupić wybrany rower elektryczny i zyskać aż do 5000 zł korzyści. To odpowiedź polskiego producenta na wciąż opóźniający się start programu dopłat do zakupu rowerów elektrycznych "Mój rower elektryczny". Akcja gwarantuje korzyść już w momencie zakupu. A jeśli rządowy program "Mój rower elektryczny" wystartuje, klienci będą mogli skorzystać z obu form wsparcia, maksymalizując zyski. Rowery elektryczne zyskują coraz więcej zwolenników dzięki ich wszechstronności, możliwościom i wygodzie podróżowania. Rowery ze wspomaganiem już teraz zmieniają oblicze miejskiego transportu i są coraz chętniej kupowane przez Polaków. E-bike'i oferowane przez ROMET to idealna alternatywa dla samochodu – świetnie sprawdzają się w miejskim zgiełku, jak i na długich trasach poza miastem. Oprócz wspomnianych akcji promocyjnych klienci mogą skorzystać z innych, takich jak 2w1, czyli zadbaj o swój rower i o swoje bezpieczeństwo, czyli zrób przegląd roweru i odbierz oświetlenie za 1 zł. Dostępna jest także promocja "kup teraz, zacznij spłacać za 3 miesiące".

Kompleksowa obsługa i pełna oferta

Nowy salon ROMET w Dębicy to miejsce, w którym można skorzystać z profesjonalnej obsługi, fachowego doradztwa oraz z serwisu na najwyższym poziomie. W ofercie ROMET można znaleźć nie tylko rowery, ale także szeroki asortyment

części, akcesoriów i odzieży rowerowej. Klienci otrzymują dożywotnią gwarancję na ramy aluminiowe i stalowe ROMET, a także elastyczne formy finansowania, w tym raty 0% z możliwością odroczenia spłat do przyszłego roku. To oznacza, że nowoczesnym rowerem kupionym w atrakcyjnej cenie można cieszyć się już teraz, a zacząć go spłacać dopiero w przyszłym roku.

eprasa.pl 1f05151af2

Trzy pytania do... **Marzeny Sochy,**

dyrektora Miejskiego Ośrodka Pomocy Społecznej w Dębicy.

Z bonu energetycznego skorzystało 5308 osób

Fot_D. Tyrpin

Od początku listopada MOPS wypłaca tzw. bon energetyczny. Jak dużo wpłynęło wniosków o przyznanie tego świadczenia?
Wnioski można było składać od 1 sierpnia do 30 września i w tym terminie wpłynęło ich do nas 2138. Z tego 1950 zostało rozstrzygniętych pozytywnie, część było odrzuconych, bo nie spełniały warunków, bo albo wnioskodawca nie mieszkał w Dębicy, albo miał za wysoki dochód na osobę w rodzinie. No i jeszcze 90 wniosków mamy do rozpatrzenia.
Bon energetyczny przysługiwał każdemu gospodarstwu domowemu jeśli dochód na osobę w gospodarstwie jednoosobowym nie przekraczał 2500 zł, a w wieloosobowym 1700 zł na osobę. Bez znaczenia było, czy wnioskujący mieszka w bloku, czy w domu jednorodzinnym.

W naszym mieście częściej o taki dodatek starały się osoby samotne, czy raczej rodziny?
W większości były to osoby samotne i rodziny, ale te wielodzietne, gdzie dochód na osobę jest zazwyczaj niższy. Z naszych wyliczeń wynika, że z dodatku energetycznego, przyznawanego w ramach rządowego programu skorzystało w sumie 5308 osób. Średnio na gospodarstwo domowe była to kwota 380 zł, oczywiście raz było to więcej, a raz mniej, ale w sumie trafiło do ludzi 740 000 zł. Oczywiście w tej kwocie nie zostało uwzględnionych tych 90 wniosków, które pozostały nam jeszcze do rozpatrzenia.

A co z osobami, którym nie udało się zdobyć bonu, a które również chciałyby otrzymać dofinansowanie do ogrzewania?
Zawsze mogą starać się o zasiłek celowy, pod warunkiem jednak, że ogrzewają dom prądem. Jednak w tym przypadku o jego przyznaniu również decyduje kryterium dochodowe. Jeśli więc komuś z tego właśnie powodu nie został przyznany bon energetyczny, to także nie będzie miał szans na zasiłek celowy.

tra

Oświetlą Rynek, bo działo się tam będzie wiele

Żywa choinka zastąpi sztuczną, będzie miejska wigilia i jarmark bożonarodzeniowy.

Na ubieranie choinki miasto zaprasza w piątek 6 grudnia.

Mateusz Kutrzeba zapowiada, że Rynek pierwszy raz od lat w grudniu będzie żył, dlatego głównie tam znajdą się świąteczne iluminacje. Dodatkowo w jego centralnym miejscu stanie żywa, 16-metrowa choinka, którą dostarczy Nadleśnictwo Dębica.

- Ubierać ją będziemy 6 grudnia razem z przedszkolakami. Tego samego dnia o godz. 16:00 na Rynku chcemy też zorganizować miejskie Mikołajki - zapowiada Mateusz Kutrzeba dodając, że wtedy już świąteczne iluminacje rozświetlać będą centrum miasta.

To jednak nie koniec atrakcji pierwszego grudniowego weekendu, bo w sobotę 7 grudnia na miejskim lodowisku odbędzie się mikołajkowa impreza dla dzieci.

- W następny weekend nie robimy nic, bo wtedy odbywa się mnóstwo kiermaszów i mielibyśmy problem z zaproszeniem wystawców. Za to 20, 21 i 22 grudnia planujemy jarmark świąteczny, organizowany razem z powiatem i gminą Dębica - mówi burmistrz.

Jarmark wystartuje w piątek 20 grudnia o godz. 14:00. Na Rynku stać będą foodtracki, a także wiele stoisk, m.in. z grzanym piwem i winem. Rozstawią się tam również panie z kół gospodyń wiejskich z gminy Dębica, nie zabraknie atrakcji dla dzieci.

W sobotę od godz. 10:00 miasto rozdawać tam będzie mieszkańcom żywe choinki, a o godz. 13:00 jedna z dębickich szkół wystawi jasełka.

- Chyba pierwszy raz w Dębicy odbędzie się takie przedstawienie - zauważa Mateusz Kutrzeba.

Zaraz po nich rozpocznie się miejska wigilia, podczas której na mieszkańców czekać będzie m.in. 800 porcji pierogów, czy żurku. Oczywiście, podobnie jak w piątek aż do godz. 20:00 trwał będzie świąteczny jarmark.

- Podobnie w niedzielę, ale nad programem tego dnia jeszcze pracujemy - twierdzi burmistrz.

tra

Teraz także Brzostek i Jodłowa

W sobotę otworzą bazę Szlachetnej Paczki

W tym roku działać będą w powiecie dwa rejony w ramach tej akcji.

Paczki dotrą do wszystkich w weekend 13-15 grudnia.

Jak mówi lider SP w Dębicy Mateusz Cebula, w jego rejonie do wyboru będzie około 20 osób i rodzin.

- Głównie będą to rodziny niepełne oraz osoby starsze - dodaje.

Wyjaśnia, że mniejsza liczba niż w poprzednich latach wynika z tego, że w tym roku miał do pomocy mniej wolontariuszy. Każdy, kto zechce przygotować paczkę może wybrać osobę lub rodzinę na stronie szlachetnapaczka.pl. Każda z nich zgłosiła wcześniej trzy kluczowe potrzeby, które trzeba zapewnić, pozostałe według uznania.

Nowością w tym roku jest fakt, że w powiecie uruchomiony został drugi rejon SP, który swoim zasięgiem obejmuje gminy Brzostek oraz Jodłowa. Tam liderką została Kinga Loś.

- My obstawiamy pozostałe, choć większość osób i rodzin to te z Dębicy i gminy Dębica - mówi Cebula.

rar

Co dalej z punktem pocztowym w urzędzie?

Do końca listopada obowiązuje trzyletnia umowa z Pocztą Polską.

Prowadzi ona punkt pocztowy w Urzędzie Miejskim w Dębicy, ale od grudnia może on zniknąć, o czym informuje nas radna Monika Garduła.

- Z tego punktu korzysta wiele osób - podkreśla.

Burmistrz Mateusz Kutrzeba potwierdza, że obecna umowa niebawem wygaśnie. Poczta Polska jest zainteresowana jej przedłużeniem na kolejne trzy lata, ale na starych warunkach finansowych.

- A wiadomo, że wszystko poszło do góry. Obecnie poczta płaci nam 1000 zł miesięcznie brutto - mówi burmistrz.

Dodaje, że niebawem ma się spotkać z jednym z dyrektorów państwowej spółki. Jeśli ten zgodzi się na wyższe opłaty, to punkt w urzędzie zostanie. Jeśli nie, to zakończy on działalność.

- To pomieszczenie z pewnością nam się przyda, bo miejsca mamy mało - mówi Mateusz Kutrzeba.

rar

Dołącz do akcji szkoły

Dziewiątka chce zebrać 40 litrów krwi

W przyszłym roku obchodzić będą 40-lecie działalności. Chcą to uczcić w szczególny sposób.

Mowa o Szkole Podstawowej nr 9 w Dębicy, która pracę rozpoczęła w 1985 roku, przejmując na początku część uczniów ze szkół podstawowych nr 1 i 4. Przy okazji jubileuszu placówka organizuje akcję, w ramach której chcą zebrać 40 litrów krwi na 40-lecie.

Do akcji może dołączyć każda pełnoletnia i zdrowa osoba. Wystarczy zarezerwować sobie 2 godziny i udać się do Terenowego Punktu Krwiodawstwa i Krwiolecznictwa, który znajduje się w dębickim szpitalu. Co ważne, każdy może oddać krew kilka razy w ciągu roku. Panie mogą to robić co trzy, a panowie co dwa miesiące. Zgłaszać się mogą zarówno honorowi dawcy krwi, jak i osoby, które wcześniej nie dzieliły się tym cennym lekiem. Aby pomóc w osiągnięciu celu podczas rejestracji w terenowym punkcie należy zgłosić, że oddajemy na konto Szkoły Podstawowej nr 9. W zamian przysługują czekolady i dwa dni wolnego w pracy.

rar

W jej składzie same panie

Będą opiniować plany

Mateusz Kutrzeba powołał do życia Miejską Komisję Urbanistyczno-Architektoniczną.

W skład tego organu doradczego burmistrza wejdą architekci uprawnione do sporządzania planów zagospodarowania przestrzennego województwa: przewodnicząca Małgorzata Przybysz-Ławnicka, jej zastępczyni Anna Jaśkiewicz-Mróz oraz członkinie: Renata Gevorgyan, Magdalena Lis i Iwona Biduś.

Panie będą miały wpływ na kreowanie polityki przestrzennej oraz zasady zabudowy i zagospodarowania przestrzennego w mieście. Będą też opiniowały projekty dokumentów planistycznych.

tra

eprasa.pl 1f05151af2

Wybory odbyły się w ubiegłym tygodniu

Rady na siedmiu osiedlach, na czterech ich zabraknie

Na tych czterech wybory się nie odbyły, bo na zebrania nie przyszli mieszkańcy. Powstało jednak o jedną radę więcej, niż przed pięcioma laty i to należy uznać za sukces.

Podczas wyborów na osiedlu Kawęczyn-Pana Tadeusza było dużo mniej osób, niż pięć lat temu, ale rada powstała.

Rzeszowska Północ - przyszła tylko jedna osoba

Osiedle numer 8 nie będzie miało swojej rady. Aby taka powstała, potrzebnych było 50 mieszkańców osiedla w pierwszym terminie, czyli o godz. 17 i 30 w drugim - kwadrans później.

Tymczasem w Szkole Podstawowej nr 9, gdzie zorganizowane zostało zebranie wyborcze, zjawił się tylko Zbigniew Szafraniec z ulicy Rzeszowskiej. Były wicemarszałek województwa podkarpackiego i radny Sejmiku Wojewódzkiego nie krył rozczarowania brakiem zaangażowania mieszkańców osiedla.

- Bardzo jestem zdziwiony, bo myślałem, że przyjdzie mnóstwo ludzi - mówi były samorządowiec.

Zawodu nie kryli także członkowie komisji wyborczej.

- Może powinna być większa promocja, bardziej czytelne ogłoszenia, banery? - zastanawia się radna Alina Rzewuska.

Na Słonecznym nie zawiedli

Mariusza Blezienia, miejskiego radnego, a zarazem byłego przewodniczącego Rady Osiedla, spotykam w drzwiach szkoły. Gdy pytam o frekwencję jest pewny, że będzie wystarczająca.

- Były plakaty, były informacje w internecie, a nawet ksiądz w kościele ogłaszał, że będą wybory. To ludzie przyjdą - zapewnia.

I ma rację. W stronę szkolnej jadalni zmierza coraz więcej ludzi. Wśród nich wielu emerytów, ale również trzydziesto i czterdziestolatkowie. Niektórzy jeszcze zatrzymują się, by chwilę porozmawiać, nie tylko na tematy osiedlowe.

W jadalni czekają też inni radni: Barbara Brzostowska, Zenon Trojan i Grzegorz Rusinowski. Później wpada też Piotr Michoń. Ratusz reprezentują Katarzyna Wójcik i Monika Jachimiec.

Na stole wystawione są karty, które trzeba podpisać, by wziąć udział w wyborach. To dzięki nim Mariusz Blezień, pełniący rolę przewodniczącego komisji wyborczej, tuż po siedemnastej już wie, że warunek konieczny do ich przeprowadzenia w pierwszym terminie (50 osób) został spełniony.

- Wybiera się 15 osób spośród pełnoletnich mieszkańców osiedla, zameldowanych, zamieszkałych i obecnych na zebraniu, które zgłaszane będą z sali. Jeżeli nie ma zgłoszonych 15 osób, to wybory automatycznie się nie odbywają - tłumaczył zebranym.

Te jednak się odbyły, a kandydatów nie było 15, a 17. Każdy w kilku zdaniach przedstawił się zebranym, i co ważne, byli to nie tylko ci, którzy po tej stronie miasta żyją od kilkudziesięciu lat, ale również osoby, które w ostatnich latach wprowadziły się do tzw. mieszkań plus przy ul. Ratuszowej.

W głosowaniu wzięły udział 63 osoby. W Radzie Osiedla Słoneczne zasiadać będą: Marian Baryłecki, Halina Cholewa, Elżbieta Florkiewicz, Łukasz Garduła, Teresa Kania, Marzena Królikowska, Bartosz Mateja, Szymon Mazur, Barbara Mosoń, Jacek Nalepa, Małgorzata Pepera, Michał Podrazik, Małgorzata Szymaszek, Ewa Zarychta i Maria Zięba.

Wybór członków prezydium, w tym przewodniczących wszystkich rad, odbędzie się w ciągu najbliższych 27 dni.

Rzeszowska-Południe - najwięcej głosów na Jacka Dymitrowskiego

Zdobył ich 35.

- Nie jestem zaskoczony, że zdobyłem tyle głosów, ale tym, że przyszło tak dużo ludzi - powiedział Jacek Dymitrowski tuż po tym, kiedy dowiedział się, że zagłosowała na niego grubo ponad połowa uczestników zebrania.

Już kwadrans przed godz. 17:00 było wiadomo, że wybory się powiodą. Sala w Szkole Podstawowej nr 4 szybko się zapełniała. Na liście obecności złożonych zostało 59 podpisów.

- Będziecie głosem mieszkańców tej części miasta - mówił radny miejski Sławomir Gleń, który przewodniczył komisji wyborczej.

- Będziemy walczyć o sprawy każdego mieszkańca i o każdy skrawek osiedla - dodała Joanna Ożóg już po tym, jak znalazła się na liście 18 zgłoszonych kandydatów.

Po przeliczeniu głosów okazało się, że konieczna będzie dogrywka, która miała zdecydować, czy miejsce w radzie zajmie Marzena Kochanowska czy Norbert Job, oboje otrzymali tę samą liczbę głosów. W drugim głosowaniu wygrał Norbert Job.

Przez najbliższe 5 lat w Radzie Osiedla nr 7 zasiadać będą: Jacek Dymitrowski, Adam Jasek, Joanna Ożóg, Zenon Pieczonka, Kordian Jasek, Sebastian Jarosz, Edward Śliwa, Teresa Latos, Stanisław Kuliś, Adam Toczek, Michał Zapłacki, Elżbieta Lis, Magdalena Mróz, Barbara Skawińska-Folta, Norbert Job.

Kawęczyn - Pana Tadeusza - by żyło się lepiej

- No i mamy radę! - ucieszyła się radna Alina Rzewuska, gdy okazało się, że na spotkanie w Szkole Podstawowej nr 11 przyszło tylu mieszkańców, ilu potrzeba było, by wybrać Radę Osiedla nr 3.

W drugim terminie w szkolnej stołówce stawiło się ich 38. Aż 18 wyraziło chęć kandydowania.

Marta Kabara-Dziadosz tłumaczyła, że chce działać w radzie, by zatroszczyć się o ul. Kawęczyńską i poboczne, m.in. o ich doświetlenie i ograniczenie ruchu.

- Ja reprezentuję osiedle Pana Tadeusza. Jako młode małżeństwo, które niedawno się tu wprowadziło, mamy dużo do wywalczenia. Chciałabym dużo zmienić i dużo pozyskać dla młodych i dla dzieciaczków na osiedlu - mówiła Małgorzata Stanek.

Przez najbliższe 5 lat Radę Osiedla tworzyć będą: Iwona Biduś, Jerzy Dziadosz, Jolanta Góra, Halina Górka, Marta Kabara-Dziadosz, Agnieszka Lis, Piotr Mazur, Konrad Skrodzki, Patrycja Skrzypek, Małgorzata Stanek, Dawid Tomasiewicz, Robert Tomasiewicz, Krzysztof Wójtowicz, Agnieszka Zborowska i Paweł Zborowski.

Gawrzyłowa - 28 kandydatów

138 mieszkańców zjawiło się w Szkole Podstawowej nr 8, by wybrać Radę Osiedla Gawrzyłowa.

Kiedy do sali gimnastycznej SP 8 przyszli pierwsi mieszkańcy, czekała już na nich szefowa biura Rady Miejskiej Monika Jachimiec. Chwilę później pojawili się także radni miejscy: Alina Rzewuska, Stanisław Ciszek, Andrzej Bal, Grzegorz Krycki oraz Piotr Michoń. Z minuty na minutę rosła kolejka chętnych do wpisania się na listę obecności.

Około godz. 18 Andrzej Bal, przewodniczący Komisji Wyborczej, skończył przyjmować kandydatury. Chyba nigdy wcześniej nie było aż tylu chętnych osób na tym osiedlu. W szranki stanęło 28 mieszkańców. Rozpoczęło się głosowanie.

Ze 138 osób, które wpisały się na listę, głos oddały 133. Wszystkie były ważne. Po pierwszej turze głoso-

cd. na str. 8

Reklama

eprasa.pl 1f05151af2

Rady na siedmiu osiedlach

cd. ze str. 8

wania udało się wyłonić czternaście spośród piętnastoosobowego składu rady. Trzy osoby uzyskały taką samą liczbę głosów. Potrzebne było dodatkowe głosowanie.

Tym razem do urny poszło 45 mieszkańców, którzy wskazali na Ewelinę Wójcik. Ostatecznie radę tworzyć będą: Andrzej Loda, Paweł Mroczka, Marian Ochab, Jacek Książek, Piotr Kasprzyk, Janusz Wolak, Krzysztof Cichoń, Sławomir Barnaś, Daniel Wójcik, Łukasz Skrzynecki, Joanna Zięba, Kamila Buszek, Piotr Socha, Renata Wantuch i Ewelina Wójcik.

Kępa - Wolica - rekordowa frekwencja

Na zebranie wyborcze Osiedla nr 4 Kępa-Wolica przyszło 168 osób.

- Ale tu było tak zawsze – skomentowała radna Katarzyna Rostowska-Machnik, która w spotkaniu uczestniczyła jako mieszkanka i członkini komisji wyborczej, której przewodniczył Paweł Hayn.

Można się było spodziewać, że przy takiej liczbie uczestników, również lista kandydatów będzie długa – mieszkańcy zgłosili ich 31.

- Warto w radzie być i działać, bo choć na naszym osiedlu już wiele się zmieniło, wciąż jeszcze jest dużo do zrobienia – mówił Bogusław Cieśla, poprzednio przewodniczący rady.

Pięcioosobowa komisja skrutacyjna przez blisko godzinę liczyła oddane głosy. W głosowaniu wzięło udział 159 mieszkańców, którzy oddali 155 ważnych i 4 nieważne głosy. Największe poparcie zdobył Damian Tokarz, na którego zagłosowały 83 osoby.

Skład nowej rady: Piotr Boratyn, Bogusław Cieśla, Mateusz Cymbor, Adam Jarosz, Wojciech Jaźwiński, Wenancjusz Matysek, Karolina Micek, Marek Nicpoń, Anna Przybyło, Monika Reguła, Piotr Reguła, Zbigniew Skóra, Damian Tokarz, Bartłomiej Ziembla, Mariusz Zuba.

Rzeszowska Północ - krzesełek 27, wyborców 11

W czwartek wieczorem do Szkoły Podstawowej nr 3 przyszło za mało mieszkańców, by wybrać Radę Osiedla. W jednej z klas ustawiono 27 krzesełek, co by nie wystarczyło, gdyby frekwencja dopisała. Dyrektor SP 3 Renata Prucnal zapewniała jednak, że jest przygotowana i w każdej chwili może przenieść zebranie do większej sali.

Nie było takiej potrzeby, bo punkt o godz. 17 przybyło zaledwie 9 mieszkańców. No, w sumie 11, bo radni miejscy Andrzej Bal i Mateusz Cebula też są mieszkańcami tego osiedla i mieli prawo głosu. Była też radna Alina Rzewuska.

- Jest lepiej, niż w poprzednich wyborach, bo wtedy przyszły trzy osoby - gorzko żartował Mateusz Cebula, przewodniczący Rady Miejskiej.

Andrzej Bal zwrócił uwagę, że ludzie nie przychodzą też na przykład na zebrania spółdzielni mieszkaniowych czy wspólnot lokatorów, gdzie zapadają decyzje, dotyczące inwestycji.

O godz. 17:15 było już wiadomo, że wyborów nie będzie, bo mieszkańców jest za mało, by odbyło się głosowanie. Jedna z mieszkanek Renata Plizga uważa, że zawiniła zbyt skąpa informacja o wyborach. Tym bardziej, że nie wszyscy szukali jej w mediach czy internecie.

- To osiedle jest w dużej części osiedlem ludzi starszych - podkreśla.

Twierdzi, że informacje powinny pojawić się na klatkach schodowych, podobnie jak te o odczytach gazu.

- Każdy by się przy tym zatrzymał. Jak jest w klatce 10 mieszkań, to na pewno 2-3 osoby by przyszły. Szkoda, bo to jest dla ludzi - powiedziała Renata Plizga.

Nie ma ona wątpliwości, że rada na jej osiedlu by się przydała.

- Ale macie radnych miejskich. Jak macie problemy, proszę przychodzić do nas - pocieszał garstkę zebranych Andrzej Bal.

Krakowska Południe - tysiąc ulotek nie pomogło

Na sali w Szkole Podstawowej nr 6, gdzie miały odbyć się wybory Rady Osiedla Krakowska-Południe było trzynaście osób uprawnionych do oddania głosu. Jako ostatnia na listę wpisała się pani Sylwia, która do Szóstki dotarła po tym, jak o zebraniu poinformował ją jej sąsiad. Zadzwonił do niej tuż po 17:00, kiedy było już pewne, że jeśli nie stanie się jakiś cud, to do wyborów nie dojdzie.

Marek Grabowski, który jako mieszkaniec tego osiedla chciał utworzenia rady, wydrukował i rozkolportował ponad tysiąc ulotek.

- Wydałem na to ponad dwieście złotych z własnej kieszeni - mówi.

Pieniędzy nie żałuje, bardziej tego, że ludzie nie znaleźli czasu, by przyjść na dwie godziny do szkoły i wybrać radę.

Przygotowaną przez niego ulotkę znalazło w swojej skrzynce pocztowej małżeństwo emerytów z ul. Łysogórskiej. Przyznają, że gdyby nie ona, nie wiedzieliby o wyborach i w ogóle by ich tu nie było. A spraw, którymi ich zdaniem powinna się zająć taka rada jest na ich osiedlu dużo, choćby brak placu zabaw dla dzieci.

- Dlaczego miasto nas o tym skutecznie nie poinformowało? Nie było żadnych ogłoszeń, ulotka też do mnie nie dotarła. Dlaczego chociażby ksiądz w kościele nie ogłosił? Wtedy na pewno przyszłoby więcej osób - przekonuje pani Sylwia.

Przyznaje, że rzadko czyta informacje w internecie, nie ma też czasu na śledzenie na bieżąco Facebooka, więc tą drogą nie mogła się dowiedzieć. Kobieta jest tak zdeterminowana, że w końcu członkini komisji Ludmiła Stelmach-Kołodziej wykonuje połączenie do przewodniczącego Rady Miejskiej Mateusza Cebuli, by zapytać go, czy naprawdę nie ma możliwości powtórzenia tego zebrania. Ona zadbałaby już o to, by na tej sali znalazło się nie 30, a znacznie więcej osób.

Mieszkańcy Kępy i Wolicy kolejny już raz pokazali, że na sprawach związanych z ich osiedlem im zależy i licznie przybyli do SP nr 12.

Mateusz Cebula tłumaczy jej jednak, że nie ma takiej możliwości, nie pozwalają na to przepisy, a kolejną szansę na wybór Rady Osiedla będą mieć dopiero za pięć lat.

Osiedle Centrum - wyborców czterech,w tym dwóch radnych

Pięć lat temu nie wiele brakło, żeby Rada Osiedla Centrum została wybrana. W czwartek frekwencja była wręcz katastrofalna.

W 2019 roku do Szkoły Podstawowej nr 2 w Dębicy przyszło 27 osób. Gdyby zjawiło się jeszcze trzech mieszkańców tego dużego osiedla, to udałoby się wybrać radę. W tym roku chętnych do zagłosowania było mniej. Dużo mniej. Nie licząc radnych z tego osiedla, czyli Piotra Michonia i Pawła Pieniążka, do SP nr 2 przyszły zaledwie 2 osoby.

O godz. 17 przewodnicząca komisji Monika Garduła poinformowała, że nie ma wymaganych 50 osób i przekazała, że poczekają do 17:15, czyli do drugiego terminu wyborów. Ale to była tylko formalność, bo już wtedy było niemal pewne, że nikt więcej do szkoły nie przyjdzie.

Osiedle Świętosława - tylko dwie osoby z ustępującej rady

Kiedy o godz. 16:50 wszedłem na salę w remizie OSP w Dębicy-Kędzierzu poza członkami komisji były w niej tylko cztery osoby. Dziesięć minut później, kiedy mijał pierwszy termin, przewodniczący Mariusz Blezień ogłosił, że na liście jest ich już 39. Jako ostatni był na niej wpisany Wiesław Broda, dyrektor SP nr 5 w Dębicy.

Procedura wyborcza nie mogła się jednak rozpocząć, bo w pierwszym terminie, powinno być co najmniej 50 osób. Wiadomo było jednak, że o 17:15, czyli w drugim terminie rozpocznie się zgłaszanie kandydatur, a w międzyczasie doszły jeszcze dwie panie, więc ostatecznie głosować mogło 41 osób.

Ze zgłoszeniem kandydatur obecni uwinęli się również bardzo szybko. Większość osób zgadzała się być kandydatem. Sprzeciwił się tylko przewodniczący ustępującej już rady Adam Stawarski. Wstępne nie powiedzieli także Roman Roztoczyński i Andrzej Rżany. Ten pierwszy zmienił zdanie dwie sekundy później.

Drugi zgodził się, kiedy okazało się, że pracując w jednostce podległej miastu może należeć do Rady Osiedla, ale nie może być w jej zarządzie. Oklaski z tyły sali rozległy się, kiedy ktoś zgłosił kandydaturę Mariusza Kuliga.

- No w końcu trochę zrobiłem dla tego osiedla - tłumaczył świeżo upieczony kandydat.

Ostatecznie na liście do głosowania znalazły się nazwiska szesnastu osób, w tym tylko dwóch, które są radnymi osiedlowymi w mijającej kadencji, czyli Barbary Polniaszek i Doroty Goc.

Kiedy Monika Jachimiec, szefowa Biura Rady w Dębicy przygotowywała karty do głosowania, kandydaci mieli czas na krótką prezentację.

- Prowadzę działalność gospodarczą, o czym pewnie wielu z was wie i brakuje mi 25 lat do setki - mówił o sobie Roman Roztoczyński, czym wzbudził powszechną wesołość zebranych.

Była 17:35, kiedy na zebranie dotarła jeszcze jedna zainteresowana. Niestety nie mogła już wziąć udziału w wyborach, bo w tym momencie lista obecnych była zamknięta a karty do głosowania skopiowane w liczbie 41.

Zanim komisja skrutacyjna policzyła głosy, kilka osób zdążyło opuścić remizę, wśród nich także jeden kandydat. Był nim Roman Roztoczyński, który jakby przeczuwał, że tym jednym z szesnastu kandydatów, dla którego braknie miejsca w radzie, będzie właśnie on.

W Radzie Osiedla Świętosława działać będą (liczbę głosów podaję przy trzech kandydatach, którzy otrzymali ich najwięcej): Liliana Bochenek, Mirosław Bystrek, Artur Goc, Dorota Goc (30), Dawid Kulig (32), Mariusz Kulig, Marta Kulig, Magdalena Kutrzuba, Adrian Mazur, Anita Mazur, Paweł Pizun, Piotr Piecuch, Barbara Polniaszek (33), Andrzej Rżany i Michał Urban.

Mickiewicza - w dogrywce lepsza Anna Nylec

Jako ostatni swoją radę wybrali mieszkańcy osiedla Mickiewicza. Już o godzinie 17 w piątek wiadomo było, że wybory nie odbędą się w pierwszej turze, gdyż wtedy w bibliotece Zespołu Szkół Zawodowych nr 1 w Dębicy zgromadziło się 39 mieszkańców. A to oznaczało, że zostaną przeprowadzone kwadrans później. Potem dochodziły kolejne osoby i ostatecznie lista obecności zamknęła się na 52 nazwiskach.

Przewodniczący komisji wyborczej, którym był radny Paweł Hayn wyjaśnił, w jaki sposób należy głosować, po czym przystąpił do przyjmowania kandydatur. Ostatecznie na liście znalazło się 20 osób, a wśród nich także ci, którzy zasiadali w radzie, która właśnie zakończyła pięcioletnią kadencję. Wtedy pojawił się pierwszy i ostatni tego dnia problem. Otóż kserokopiarka, którą komisja miała do dyspozycji, odmówiła posłuszeństwa.

- Wszystkie przeciwności naraz - zażartował jeden z kandydatów, który chciał, żeby całe spotkanie zakończyło się najpóźniej o 18:30.

Jego życzenie nie spełniło się. Karty do głosowania udało się skopiować w szkolnym sekretariacie i przed godz. 18 rozpoczęło się pierwsze głosowanie. Już po chwili komisja skrutacyjna poszła liczyć głosy. W głosowaniu udział wzięły 52 osoby, głosów ważnych było 51. Po pierwszym głosowaniu udało się wyłonić czternaście osób, które weszły w skład rady. Dwie kandydatki - Anna Nylec oraz Ewa Surga, otrzymały taką samą liczbę głosów.

Padła propozycja, że jedna z pań może zrezygnować i wtedy nie trzeba będzie przeprowadzać kolejnego głosowania. Nie tyle same kandydatki, co wielu innych mieszkańców optowało jednak za tym, by głosowanie się odbyło. Tak też się stało. O godz. 19:18 komisja skrutacyjna powróciła z drugiego liczenia głosów i ogłosiła werdykt. Tym razem głosowało 44 mieszkańców, którzy zdecydowali, że piętnastą osobą w radzie będzie Anna Nylec.

Oprócz niej do rady weszli: Adam Kołodziej, Andrzej Mroczek, Anna Witkoś-Janczura, Ewelina Wójcik, Karol Strzok, Małgorzata Strzok, Dorota Szczęch, Agnieszka Ziemianek, Anna Wójcik, Przemysław Ziemianek, Ryszard Łagowski, Ewa Nowak-Ryszkiewicz, Wacław Raś oraz Tomasz Mazur.

Agnieszka Majba-Pochwat, Janusz Grajcar, Grzegorz Król, Tomasz Ratuszniak.

eprasa.pl 1f05151af2

Włodarz czeka na odpowiedź

Mieszkańcy chcą wycinki, urząd proponuje przycinkę

Ponad dwadzieścia osób podpisało się pod petycją do Spółdzielni Mieszkaniowej przy ul. Kolejowej.

Mieszkańcy ul. Głowackiego proszą w niej o wycięcie jednego drzewa, które rośnie przy bloku nr 37.

- Klon wrasta w lampę i zasłania światło, przez co ulica osiedlowa nie jest odpowiednio oświetlona - czytamy w petycji do spółdzielni.

Autorzy obawiają się o swoje bezpieczeństwo, zwłaszcza w godzinach popołudniowych i wieczornych. Także o zdrowie i nie jest to obawa na wyrost.

- W poniedziałek 9 września poszłam wyrzucić śmieci i przewróciłam się - mówi Stanisława Zawojowska.

Seniorka doznała urazu ręki, a do szpitala pomógł jej się dostać sąsiad Łukasz Duda. Oboje kilka dni temu odwiedzili spółdzielnię przy Kolejowej, by dowiedzieć się, na jakim etapie rozpatrywana jest ich i sąsiadów sprawa.

- Ja mam ponad osiemdziesiąt lat, w tym bloku mieszka więcej osób w tym wieku, ale i starszych - mówi Stanisława Zawojowska.

Jej sąsiad dodaje, że są także osoby niepełnosprawne. Wszyscy boją się wychodzić wieczorem, bo przed blokiem jest ciemno. Lampa obecnie nie działa, gdyż Tauron nie ma jak się do niej dostać.

- Spółka ta odmawia konserwacji lampy i wymiany w niej żarówki do momentu, aż drzewo nie zostanie wycięte, ponieważ serwisanci nie mają się jak do niej dostać - przekonuje prezes spółdzielni Stanisław Olszewski.

Zapewnia, że jako spółdzielnia doskonale zdają sobie sprawę z tego, jak ważne jest każde drzewo w mieście, jednak w tej konkretnej sytuacji - w jego ocenie - wniosek jest zasadny. Prezes podkreśla, że z pism, jakie otrzymuje z urzędu wynika, że w mieście prowadzona jest obecnie polityka inna, niż w poprzednich latach i nikt nie chce wycinać drzew.

O sprawę zapytałem burmistrza Mateusza Kutrzebę, który temat zna. W jego ocenie wycinka klona przy Głowackiego nie jest w ogóle brana pod uwagę.

- To drzewo jest zdrowe - podkreśla włodarz.

Stanisława Zawojowska i Łukasz Duda na tle drzewa. To w jego koronie znajduje się osiedlowa lampa.

W zamian zaproponował spółdzielni inne rozwiązanie. Chodzi o przycinkę pielęgnacyjną, która pozwoli na odsłonięcie osiedlowej lampy.

- Ale do tej pory nie otrzymaliśmy ze spółdzielni mieszkaniowej odpowiedzi - podkreśla Mateusz Kutrzeba.

Grzegorz Król

KRÓTKO

POSADZILI KILKASET DRZEW
Ponad 80 uczniów Szkoły Podstawowej nr 4 w Dębicy zasadziło dęby, by stworzyć przyszły las. Wspólna akcja zorganizowana została 4 listopada przez Wydział Ochrony Środowiska Urzędu Miejskiego w Dębicy we współpracy z Nadleśnictwem Dębica. Po zakończeniu akcji przygotowane zostało dla nich ognisko, na którym upiekli kiełbaski. Prelekcję z dębicką młodzieżą poprowadził leśniczy Leśnictwa Wolica Andrzej Trzeciak.

BĘDZIE TRZECI ETAP
Radni Rady Miejskiej wyrazili zgodę na zaciągnięcie zobowiązania i przekazania dotacji dla Zgromadzenia Sióstr Służebniczek BDNP w Dębicy. Pieniądze przeznaczone zostaną na realizację III etapu remontu zabytkowego kościoła klasztornego Niepokalanego Poczęcia Najświętszej Marii Panny. W ramach prac wyremontowana zostanie wieża kościelna. Wartość zadania to 149,5 tys. zł.

WALNE W ŚRODĘ
Prawdopodobnie 13 listopada poznamy nazwisko nowego prezesa Wisłoki Dębica. Ogłoszone zostało walne zebranie. W pierwszym terminie odbędzie się ono o godz. 18, w drugim o godz. 18:30. Walne odbędzie się w świetlicy znajdującej się w budynku klubu przy ulicy Parkowej 1. Klub zaprasza wszystkich z opłaconą na 2024 rok składką członkowską. Każdy musi mieć ze sobą dowód osobisty.

Reklama

eprasa.pl 1f05151af2

W OLbiektywie...

Codzienność biznesmena to ciężka praca, co widać w browarze Świętosław Dębicki, którego właścicielami jest rodzina Kasprzyków. Firma działa od 2020 roku i dynamicznie się rozwija, zaznaczając swoją obecność na rynku piw rzemieślniczych. Lokalni biznesmeni mają dzięki temu powód do zadowolenia, a Dzień Biznesmena 13 listopada uczcić toastem bezalkoholowym IPA - nowością w swojej ofercie. Na zdjęciu Natalia Kubik, Aleksander Stogiera i Krzysztof Kasprzyk. (nan)

Listy, e-maile, komentarze

Obserwator Lokalny; 39-200 Dębica; ul. Żeromskiego 10
e-mail: redakcja@ol.com.pl

O zakończonych fiaskiem wyborach do Rady Osiedla Rzeszowska-Północ

- Nie dziwię się. Mieszkańcy są już zmęczeni upolitycznianiem wszystkiego. Rady osiedli są ustawiane pod siebie przez polityków, aby nawet i tu wepchnąć „swoich" mieszkańców. A to powinien być organ całkowicie wolny od polityki, radnych i włodarzy, niezależny w swoich obowiązkach, jako ciało doradcze i głos mieszkańców dla polityków. Po prostu nie chce się w tym uczestniczyć.

- Pół wieku mieszkam w Dębicy i nie mam pojęcia, jak wygląda podział miasta na osiedla. Inni pewnie podobnie, skoro tylko garstka ludzi pojawia się na tych wyborach.

Po śmiertelnym wypadku motocyklisty w Latoszynie

- Brawa dla tych, którzy stwierdzili, że rondo w Latoszynie jest niebezpieczne i jest na nim dużo kolizji, przez co trzeba z nieformalnego dwupasmowego zrobić jednopasmowe, malując pasy i ograniczając ruch. Dzięki temu kolejki do ronda w Latoszynie sięgają już nie raz odcinkowego pomiaru prędkości w Podgrodziu... Gdyby było tak, jak wcześniej, jest szansa, że motocyklista by nie zginął, ponieważ nie byłoby tak wcześnie takiej kolejki do ronda i stojących samochodów zaraz za górką, która jest w tym miejscu.

O planach budowy parków kieszonkowych w Dębicy

Kolejne parki powinien opracować architekt krajobrazu. Najładniejszym ogródkiem kieszonkowym w Dębicy jest stary skwer przy ul. Rzeszowskiej, naprzeciwko ZURT-u. W latach siedemdziesiątych była tam jeszcze fontanna. Na tym skwerze należy odnowić murki ogrodzeniowe i siedziska ławek. Fundusze na ten cel można znaleźć w bardzo prosty sposób - wystarczy nie sadzić z końcem października chryzantem, które wytrzymają może miesiąc czasu.

Rozpoczną na wiosnę

Na Słonecznej wybudują nową sieć wodociągową

Wodociągi Dębickie już podpisały umowę na realizację tej inwestycji.

Jak zapowiada Mariusz Trojan, prezes tej spółki, prace rozpoczną się w przyszłym roku, kiedy tylko zima odpuści.

- No i w przyszłym roku muszą się zakończyć, ale firma, która się tym będzie zajmować jest naprawdę solidna, więc myślę, że w wakacje powinno być po temacie - mówi.

Przy ul. Słonecznej, na odcinku skrzyżowania z ul. Brzegową, do budynków firmy Sokołów, położone zostanie ponad 700 metrów nowej sieci. Zastąpi ona tę 40-letnią, która według Mariusza Trojana, jest już bardzo awaryjna.

Na ul. Słonecznej możliwe będą utrudnienia w ruchu. fot. WD

Prace wykonywane przez Zakład Instalacyjno-Budowlany Lisbud z Pstrągowej, prowadzone będą na granicy drogi i chodnika, więc mogą wystąpić tam utrudnienia w ruchu. Koszt całej inwestycji to blisko 1,4 mln zł.

tra

Wybierz stację, do której masz najbliżej

Trwa akcja sprawdzania świateł

Kierowcy mogą je bezpłatnie ustawić w wybranych stacjach kontroli pojazdów.

Do wyboru mają trzy sobotnie terminy: 16 i 23 listopada lub 7 grudnia. W Dębicy można to zrobić na bazie PKS przy ul. Rzeszowskiej 133 w godz. 7:00-15:00 oraz w stacji Gómar przy ul. Kwiatkowskiego 20 w godz. 8:00-20:00.

Ci kierowcy, którzy mają bliżej do Mielca, mogą się udać do OSKP MaxTrans przy ul. Powstańców Warszawy 20 (godz. 8:00-18:00) lub SKP Dragon przy ul. Szafera 35 (godz. 8:00-20:00). Z kolei w Tarnowie można sprawdzić światła w Diagnostic Sumara przy ul. Skrzyszowskiej (godz. 7:00-13:00) lub MPK przy ul. Okrężnej (godz. 8:00-17:00).

Mieszkańcy gminy Brzostek mogą podjechać do AMS SKP w Kołaczycach przy ul. Wielowiejskiego 22 (godz. 7:00-15:00) lub do tej samej stacji w Jaśle przy ul. Jana Pawła II 22 (godz. 7:00-15:00).

JAG

Albo dzierżawa, albo zakupy na raty

Pacjenci rzadko zdają sobie sprawę, ile kosztuje specjalistyczny sprzęt.

I to prawidłowe podejście, bo chorego interesuje efekt, jaki przynosi użycie określonych narzędzi, a nie to, ile trzeba było za nie zapłacić. O zakup sprzętu musi zadbać dyrekcja szpitala, bo to jedyna szansa na rozwój placówki i utrzymanie standardów usług.

W tym roku do szpitala trafiły: wideogastroskop za 172 tys. zł, oprzyrządowanie używane podczas operacji ortopedycznych za 140 tys. zł, aparat do znieczulenia za 184 tys. zł, tomograf okulistyczny za 150 tys. zł i zestaw do endokrynologii za 720 tys. zł.

- To są zawrotne sumy, ale my ten sprzęt musimy mieć. Dlatego prosimy prawie za każdym razem o rozłożenie należności na raty - mówi Przemysław Wojtys, dyrektor szpitala powiatowego w Dębicy.

Dodaje, że na powyższej liście znajdują się większe zakupy, pomiędzy którymi cały czas uzupełniane są te drobniejsze, które w sumie też składają się na znaczną kwotę.

Obecnie szpital jest w trakcie procedury przetargowej na zakup lasera okulistycznego. To sprzęt o wartości około 185 tys. zł. Nieodzowny w czasie przeprowadzania skomplikowanych operacji, w których nasz oddział okulistyczny od jakiegoś czasu się specjalizuje, zyskując coraz większe grono pacjentów zadowolonych z efektów leczenia.

Aparat do znieczulenia kosztuje tyle, co dobrej klasy samochód.

Na tym samym oddziale potrzebny jest także aparat do witrektomii, zabiegu przeprowadzanego w przypadku odklejenia siatkówki. To bardzo poważne schorzenie, prowadzące do utraty wzroku. Jak szacuje Wojtys, takich operacji w szpitalu w Dębicy przeprowadza się co najmniej kilkanaście tygodniowo.

Żeby obniżyć koszty, w tym przypadku aparat zostanie wzięty w dzierżawę, a nie - jak wcześniej wymienione - kupiony. Ma to także dodatkową zaletę, o której mówi dyrektor dębickiego szpitala.

- Po trzech latach, tyle zwykle trwa dzierżawa, my ten sprzęt zwracamy i dzierżawimy kolejny, nowszej generacji. Dzięki czemu na bieżąco mamy w użyciu nowoczesne urządzenia. Nasi pacjenci tylko na tym zyskują - podkreśla Wojtys.

(nan)

eprasa.pl 1f05151af2

W Ratuszu już opracowują projekt

Szkół zamykać nie chcą, ale miejskiej oświacie potrzebna jest reforma

Prawie 500 dzieci z okolicznych wsi uczy się w szkołach w Dębicy . Do ich edukacji dopłaca samorząd z miasta.

Radna miejska, długoletnia była dyrektorka Szkoły Podstawowej nr 11 w Dębicy nie ukrywa zaniepokojenia stanem oświaty w mieście. Już w sierpniu zwróciła się do władz z prośbą o udostępnienie danych dotyczących szkół i przedszkoli będących w administracji samorządu.

- Raport o stanie oświaty powinien być przygotowywany co roku i udostępniany do publicznej wiadomości - mówi radna.

Takie raport powstawały, ale zdaniem Aliny Rzewuskiej nie były na tyle mocno eksponowane, by stać się przyczynkiem debaty na temat kondycji miejskiej oświaty. Jej zdaniem taka dyskusja jest konieczna, biorąc pod uwagę zachodzące zmiany i ich konsekwencje - choćby takie, jak wpływ niżu demograficznego na liczebność klas i koszty związane z utrzymaniem szkół i przedszkoli.

Z danych opracowanych przez urzędników z Ratusza wynika, że przez 14 lat liczba dzieci osiągających wiek przedszkolny i szkolny, zameldowanych w mieście, spadła o połowę. Z 477 w 2010 roku do 241 w 2024 roku.

Te liczby zmuszają do zastanowienia nad kosztami utrzymania poszczególnych placówek. Radna Rzewuska zdaje sobie sprawę, że to temat niezwykle delikatny, ale jest przekonana, że trzeba go podjąć na forum samorządu.

- Nikt nie mówi o likwidacji szkół, ale o poszukania jakiegoś mądrego powiązania minimalizacji kosztów - mówi.

Pomysłem, który podsuwa na szybko, jest łączenie w budynkach szkolnych placówek, których działalność nie tylko nie byłaby uciążliwa dla żadnej ze stron, ale nawet mogłaby przynieść korzyści podopiecznym obydwu.

- Dane demograficzne mówią same za siebie, społeczeństwo się starzeje. Dlaczego nie zastanowić się, by w budynkach szkół, gdzie uczniów jest mało, funkcjonowały na przykład domy seniora, które będą coraz bardziej potrzebne? Temat jest do przemyślenia - przekonuje była dyrektorka.

Radna Alina Rzewuska twierdzi, że raporty o stanie oświaty wymagają analizy, za którą pójdą zmiany.

Wydawać by się mogło, że w dobie, kiedy uczniów ubywa, fakt, że do szkół w Dębicy uczęszczają także dzieci spoza miasta, powinien budzić optymizm. Tym bardziej, że powszechnie wiadomo, że za uczniem idzie tzw. subwencja oświatowa, czyli pieniądze przekazywane z budżetu państwa na cele edukacyjne danego dziecka.

Ale to tylko część prawdy, bo subwencja nie pokrywa w całości tych kosztów. Resztę musi ze swojej kasy dołożyć samorząd. Tymczasem w roku szkolnym 2024/2025 do miejskich szkół zapisanych jest aż 471 dzieci niezameldowanych na terenie Dębicy. Biorąc pod uwagę, że do subwencji na każdego ucznia miasto rocznie dopłaca średnio 4,7 tys. zł łatwo obliczyć, że w dzieci spoza Dębicy inwestuje bezzwrotnie ponad 2 mln zł. Bezzwrotnie, bo ościenne samorządy w żaden sposób nie są zobligowane do zwrotu tych pieniędzy.

- Nie ma takiej możliwości prawnej - mówi burmistrz Mateusz Kutrzeba.

Radna Rzewuska nie zgadza się z tym stwierdzeniem, przekonując, że samorządy mogą zawierać w tej kwestii umowy na zasadzie dobrowolności. Oboje natomiast - i włodarz, i radna są zgodni, że miejskiej oświacie potrzebna jest reforma.

- Jej projekt jest w przygotowaniu przez panią burmistrz Małgorzatę Rauch. Będzie gotowy w styczniu przyszłego roku. Żadnej szkoły likwidować nie chcemy - zapewnia Mateusz Kutrzeba.

(nan)

Magdalena Sójka zapewnia, że może uregulować wszystkie zaległości

Zapukali do niej i zażądali wyprowadzenia. Bez nakazu eksmisji nie powinni

Choć na Mościckiego mieszka z przerwami od ponad dwudziestu lat, nigdy nie miała prawa do użytkowania mieszkania.

Magdalena Sójka podkreśla, że o mieszkanie socjalne stara się od 2003 roku. Wtedy wraz z mężem i dwójką dzieci musiała opuścić dom przy ul. Kościuszki. Ten został bowiem przeznaczony do rozbiórki, a ona po raz pierwszy trafiła do bloku na ul. Mościckiego.

Tu mieszkała do 2017 roku, w tym czasie na świat przyszła jeszcze trójka dzieci. Rozstała się też z mężem, dlatego musiała się od niego wyprowadzić. Przyjęła ją mama, która też zajmowała jeden z lokali w tym bloku. A że byli tam już inni mieszkańcy, gnietli się w jedenaście osób.

- Z poprzedniego policja kazała mi się usunąć, bo niby nie miałam meldunku - tłumaczy Magdalena Sójka.

Cieszyła się, kiedy wreszcie stamtąd uciekła i zaczęła wynajmować mieszkanie na Witosa. Później przez jakiś czas mieszkała także na wsi, a dokładniej w Brzezinach. Niestety, musiała je opuścić, kiedy doszło tam do różnicy zdań między uprawnionymi do przejęcia domu w sprawie spadkowej.

Z dnia na dzień okazało się więc, że nie ma się gdzie podziać z dziećmi. Dlatego podjęła kolejną trudną decyzję, by wrócić do mamy na Mościckiego. Będąc już u niej dowiedziała się, że jedna z mieszkanek dostała przydział na ul. Sobieskiego i zwalnia się lokal pod dwudziestką.

- Poprosiłam, żeby dała mi klucze i weszłam - opowiada.

Zdaje sobie sprawę, że to, co zrobiła, było nielegalne, ale w tamtym momencie nie miała innego wyboru. Dodaje, że zgłosiła fakt zajęcia mieszkania u burmistrza i prezesa ADM-u, do którego została odesłana z Ratusza. Trzy lata później, w październiku 2024 r. zapukali do niej przedstawiciele ADM-u.

- Powiedzieli, że mam się usunąć. Ja z dziewczyną w ciąży - mówi i wyjaśnia, że jej córka spodziewa się dziecka.

Nie mieli sądowego nakazu eksmisji, a zgodnie z przepisami bez

Magdalena Sójka chciałaby wreszcie przebywać w mieszkaniu legalnie.

niego nie mieli podstaw, by żądać od niej wyniesienia się.

Łukasz Paluch, prezes ADM, przyznaje, że jego ludzie byli pod numerem 20.

- Przeprowadzaliśmy kontrolę po tym jak inna z mieszkanek złożyła zawiadomienie o nieprawidłowościach w bloku przy Mościckiego - tłumaczy.

Dodaje też, że procedura uzyskania nakazu eksmisji osób przebywających w lokalu nr 20 jest w trakcie. Być może jednak do tego nie dojdzie. Bo wiceburmistrz Maciej Małozięć podczas spotkania wskazał Magdalenie Sójce, w jaki sposób może zalegalizować pobyt tych, którzy obecnie przebywają w tym mieszkaniu nielegalnie.

- Musi złożyć aktualny wniosek i przedstawić zaświadczenie o dochodach - tłumaczy wiceburmistrz.

Mówię mu, że kobieta upiera się przy tym, że cały czas składa wnioski, a urzędnicy mówią, że ich nie mają. Maciej Małozięć zapewnia, że ostatni, jaki trafił do Komisji Mieszkaniowej jest z 2022 r. i to bez dochodów. Na dziś jest tak czy inaczej nieaktualny, bo każdego roku powinien być złożony nowy.

Maciej Małozięć przypomina też, że mieszkanie socjalne w przypadku rodziny należy się tym, którzy mają dochody nie wyższe niż 890,48 zł na osobę. Jeśli jednak okazałoby się, że ktoś ma wyższe, to kwota 1780 zł jest obecnie tą, która uprawnia do przyznania mieszkania komunalnego.

Janusz Grajcar

eprasa.pl 1f05151af2

Jest także plac zabaw

Tu już po remoncie, inne w trakcie

Po dwuletnim remoncie remiza w Nagoszynie jest taka, jakiej potrzebowali strażacy i mieszkańcy.

Zakończyły się prace przy rozbudowie i przebudowie budynku wielofunkcyjnego remizy OSP w Nagoszynie. Dzięki nim remiza została rozbudowana o garaż dwustanowiskowy dla samochodów pożarniczych, a budynek przebudowano tak, by ulepszyć dostęp do zaplecza socjalno-sanitarnego.

Harmonogram prac przewidywał także zagospodarowanie terenu przy budynku. Teraz jest tu podjazd, chodniki, ogrodzenie i brama przesuwna.

O ile z garaży i pomieszczeń w obiekcie korzystać będą głównie strażacy, teren w sąsiedztwie odwiedzany będzie chętnie również przez innych mieszkańców wsi. Zwłaszcza tych najmłodszych, który mają tu teraz do dyspozycji plac zabaw. Starsi - altankę, gdzie można odpocząć.

- Teren został ogrodzony, wykonano nawierzchnię poliuretanową oraz nasadzenia roślin - wyjaśnia wicewójt Grzegorz Reguła.

Całość kosztów na wszystkie prace, które objęte zostały jednym pozwoleniem na budowę, wyniosła 950 tys. zł i w całości pochodziła z budżetu gminy.

Remiza w Nagoszynie już służy strażakom, na przejęcie po remoncie swoich siedzib czekają jeszcze druhowie z Straszęcina i Żyrakowa. Tam zakończenie prac zaplanowane zostało na połowę przyszłego roku. Wcześniej, bo w połowie grudnia, swoją odnowioną remizę odbiorą strażacy ochotnicy z Woli Wielkiej.

Remonty planowane są w Górze Motycznej i Woli Żyrakowskiej, a w Mokrem budowa.

(nan)

Budynek remizy w Nagoszynie już oficjalnie oddany został do użytku.

Będzie jaśniej i bezpieczniej

W gminie Dębica będą nowe lampy

Samorząd szykuje się do kompleksowej wymiany oświetlenia.

Prace związane z wymianą oświetlenia rozpoczną się już wkrótce. Zmiany obejmą nie tylko drogi gminne, ale też drogi powiatowe i drogę krajową nr 94.

Cała inwestycja, której koszt szacowany jest na 571 tys. zł, pozwoli na wymianę 794 opraw oświetleniowych, co ma przełożyć sie na korzyści dla mieszkańców i środowiska.

Dzięki nowoczesnym, energooszczędnym lampom ledowym gmina zaoszczędzi, bo zmniejszy się zużycie energii. Z założenia nowe oświetlenie przyczyni się do zwiększenia bezpieczeństwa użytkowników dróg: lepsza widoczność wpłynie na komfort zarówno pieszych, jak i kierowców.

Realizacja przedsięwzięcia możliwa będzie dzięki dofinansowaniu w wysokości 434,5 tys. zł. Wykonawcą prac będzie konsorcjum firm z Dębicy i Stalowej Woli. Umowa jest już podpisana.

(nan)

W Straszęcinie projekt dla młodych strażaków

Za pieniądze z projektu kupili sprzęt, który będzie im służył w razie zagrożenia.

Uwaga pożar! Młodzież zapobiega wypalaniu traw, to hasło projektu realizowanego przez Młodzieżową Drużynę Pożarniczą ze Straszęcina. Wzięli w nim udział członkowie tutejszej jednostki OSP w wieku od 10 do 18 lat.

- Dowiedzieli się jakie niebezpieczeństwo niesie ze sobą wypalanie traw, jak temu przeciwdziałać oraz poznali sprzęt służący do gaszenia pożarów traw, a wszystko poprzez dobrą zabawę - mówi Andżelika Maciołek, opiekunka MDM.

Za pieniądze pozyskane na sfinansowanie projektu udało się zakupić sprzęt w postaci łopat, hydronetek plecakowych oraz tłumnic, które wykorzystywane są między innymi do walki z pożarami traw.

W ramach zajęć zorganizowany został wyjazd do strażaków zawodowych do Rzeszowa oraz - dla rozluźnienia - wizyta w parku trampolin.

Jak zapewnia opiekunka drużyny, przedsięwzięcie cieszyło się dużym zainteresowaniem, ze szkolenia prowadzonego od lipca skorzystało ponad 30 osób.

(nan)

Młodzi druhowie podczas szkolenia.

Ogłoszenie

Nie tylko plan pracy

Spotkają się seniorzy

Rada Seniorów Gminy Dębica obradować będzie już w czwartek 14 listopada.

Program może zainteresować wszystkich mieszkańców w wieku 60 plus. Znalazła się w nim informacja o wsparciu Centrum Usług Społecznych, z którego mogą skorzystać seniorzy z terenu gminy Dębica. A takich usług jest sporo. Ponadto ustalony zostanie harmonogram pracy RS na 2025 rok i omówione najpilniejsze potrzeby tej grupy wiekowej.

Tym razem posiedzenie odbędzie się w Domu Kultury w Podgrodziu, początek o 10:00.

(nan)

eprasa.pl 1f05151af2

Po konsultacjach z radnymi i lokalnym biznesem

Przedsiębiorcy za grunty zapłacą o 4 grosze więcej

Za to stawki podatków od nieruchomości w gminie Pilzno nie wzrosną.

Tadeusz Pieczonka widać zdaje sobie sprawę, że z przedsiębiorcami warto dobrze żyć. Tu ze Stanisławem Jaroszem (firma Taurus) i Aleksandrem Sasem (Limba). fot. arch. UM w Pilźnie

Uchwałę w tej sprawie pilzneńscy radni przyjęli jednogłośnie podczas ostatniej sesji. Zanim jednak do tego doszło głos zabrał burmistrz Tadeusz Pieczonka, który zapewnił, że obowiązujące obecnie, a także planowane na przyszły rok stawki podatków zostały przedyskutowane nie tylko z radnymi podczas komisji, ale też z lokalnymi przedsiębiorcami.

- Podatki na rok 2025 zostają na poziomie 2024, z jedną zmianą, że o 4 grosze podnosimy stawkę od gruntów związanych z prowadzeniem działalności gospodarczej - poinformował.

W związku z tym od 1 stycznia stawka tego podatku, bez względu na sposób zakwalifikowania w ewidencji gruntów i budynków wynosić będzie 1,38 zł od metra kwadratowego powierzchni.

Takie stawki podatków to jednak nie jedyny ukłon w stronę przedsiębiorców. Kolejnym jest zwolnienie z podatku od nieruchomości, w ramach pomocy de minimis, nie tylko tych przedsiębiorców, którzy postawią nowe budynki, w których prowadzona będzie działalność gospodarcza, ale również tych, którzy istniejące już nieruchomości zaadaptują pod działalność gospodarczą. Ich właściciele podatku od nieruchomości nie będą musieli płacić przez 3 lata.

tra

Brudny i Serwatka też odebrali medale

Ostatnia sesja Rady Miejskiej w Pilźnie była okazją, by wręczyć go nie tylko im.

Chodzi oczywiście o medale okolicznościowe wybite z okazji 670. rocznicy lokacji miasta Pilzna.

- Od miesiąca czerwca rozpoczęliśmy obchody tego jubileuszu, poprzez m.in. wręczanie i uhonorowanie wielu mieszkańców, wielu osób, dzięki którym to Pilzno może się rozwijać dynamicznie - mówił podczas sesji burmistrz Tadeusz Pieczonka.

Pierwszym, któremu wręczył tego dnia wspomniany medal, był pochodzący z Pilzna, 94-letni już dziś aktor Stanisław Brudny. Odebrał go również Edward Serwatka, który w latach 1998-2002 pełnił funkcję burmistrza Pilzna.

- Na ostatniej uroczystości nie mógł być z uwagi na chorobę - tłumaczył go Tadeusz Pieczonka.

Medalami uhonorowani zostali również: Ewelina Kuś, wicestarosta powiatu dębickiego oraz Bożena Klocek, skarbniczka powiatowa, a także dyrektorzy placówek podległych temu samorządowi, m.in. Tomasz Pyzia, Przemysław Wojtys, Wojciech Gleń, Małgorzata Dankowska czy Barbara Więcek.

tra

Przynajmniej do końca roku

Muzeum bez dyrektora

Marzena Baum-Gruszowska, po 10 latach pracy, zrezygnowała z pełnienia tej funkcji.

- To było wspaniałych dziesięć lat, podczas których mogłam realizować swoje pasje historyczne, muzealnicze i kulturoznawcze - przyznaje dotychczasowa szefowa Muzeum Regionalnego w Pilźnie, dodając, że obecnie chce jednak skupić się na realizacji nowych życiowych wyzwań.

A kto przejmie jej fotel? Jadwiga Papiernik, dyrektor Domu Kultury w Pilźnie, której podlega również muzeum, twierdzi, że przynajmniej do końca roku nie zamierza powoływać nikogo na to stanowisko. Za funkcjonowanie placówki na razie odpowiadać będzie ona oraz pracownice muzeum.

tra

Konkurs Partner Bezpieczeństwa Ruchu Drogowego

Jerzy Ostręga jest w finałowej trójce

Kiedy przed dwoma tygodniami Jerzy Ostręga ujrzał na ekranie nieznany numer, pomyślał, że ktoś znów chce mu coś sprzedać.

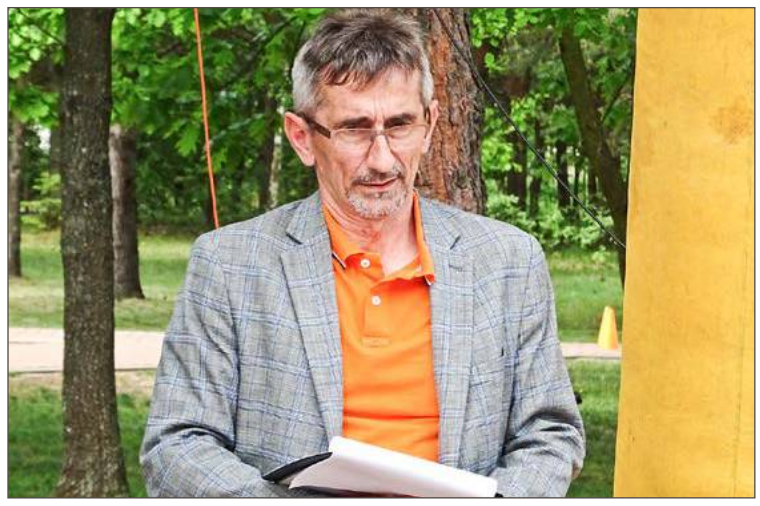

O tym, czy Jerzy Ostręga zostanie laureatem, dowiemy się 25 listopada.

- Albo co gorsza, dać mi coś „za darmo" - śmieje się mieszkaniec Czarnej.

Tym większe było więc jego zdziwienie, gdy miły kobiecy głos oznajmił mu, że został zaproszony na uroczystą galę do Warszawy. Dowiedział się też, że jest jednym z nominowanych w czternastej edycji konkursu Partner Bezpieczeństwa Ruchu Drogowego.

W ślad za tą rozmową Jerzy Ostręga otrzymał także zaproszenie drogą mailową. W wiadomości przeczytał, że został zgłoszony w kategorii Osoba Roku, w uznaniu za całokształt działań, które podejmuje w obszarze edukacji młodzieży z tematyki związanej z bezpieczeństwem drogowym.

W piśmie tym była także dodatkowa informacja, która zaskoczyła go jeszcze bardziej. Wynikało z niej, że Kapituła Nagrody podczas głosowania zdecydowała się umieścić jego kandydaturę wśród trójki finalistów.

- Konsternacja, zaskoczenie, zdziwienie były ogromne, bo skąd ja, nauczyciel z wiejskiej szkoły na Podkarpaciu - przekonuje Jerzy Ostręga.

Jak się później okazało sprawcą całego zamieszania był Grzegorz Toczyński - rodzic jednego z jego podopiecznych, medalisty wielu turniejów BRD. To on postarał się, by o zasługach Jerzego Ostręgi dla promowania bezpieczeństwa ruchu drogowego dowiedzieli się organizatorzy konkursu.

- Sprawił mi tym wielką i miłą niespodziankę, za co jestem mu wdzięczny - stwierdza nominat.

Jerzy Ostręga w obszarze promocji bezpieczeństwa ruchu drogowego działa od 30 lat. Odnosi na tym polu sukcesy nie tylko w powiecie i województwie, gdzie jego drużyny wygrywają zawody BRD regularnie, ale też w skali ogólnopolskiej. Jedna z prowadzonych przez niego ekip dzięki zwycięstwu w finale krajowym pojechała na mistrzostwa Europy do Wiednia.

Dzięki niemu Czarna była też organizatorem finału wojewódzkiego zawodów BRD w 2022 r. i krajowego w 2023 r.

JAG

Misie, buźki i opaski

Takie odblaski w najbliższych dniach otrzymają policjanci z posterunku w Czarnej.

- Poprosiliśmy gminę o ich zakup, żeby przekazywać je dzieciom podczas spotkań w szkołach - mówi kierownik posterunku asp. szt. Jerzy Labak.

Mirosław Perz, sekretarz Urzędu Gminy w Czarnej, podkreśla, że odblaski są zamawiane co roku. Bezpieczeństwo dzieci jest bowiem jednym z priorytetów. Teraz do rozdysponowania będzie blisko tysiąc światełek w różnych kolorach w kształcie misiów i ponad dwieście w kształcie uśmiechniętych buziek.

- Mamy też czterysta opasek dla dorosłych - mówi sekretarz.

A Jerzy Labak z przyjemnością przyjmie zaproszenia ze szkół, by z pogadanką na temat bezpieczeństwa i prezentami dla dzieci mogli się do nich udać dzielnicowi.

JAG

Ogłoszenie własne wydawcy

OGŁOSZENIA DROBNE

od 6 zł

Praca • Nieruchomości • Usługi
Motoryzacyjne • Medyczne
Turystyczne i inne

www.debica24.eu/ogloszenia

eprasa.pl 1f05151af2

Położą tam kostkę

Żydowska do remontu

Prace przy siedmiu odcinkach dróg dobiegły końca.

Mowa o drogach gminnych znajdujących się w Głobikówce, Grudnej Dolnej, Grudnej Górnej, Smarżowej, Kleciach, Siedliskach-Bogusz oraz w Zawadce Brzosteckiej.

- Łącznie udało się wyremontować 3 kilometry dróg, na których położony został nowy asfalt - informuje wiceburmistrz Brzostku Bartłomiej Skórski.

Koszt robót to blisko 3 mln zł, z czego blisko 2 mln zł gmina otrzymała w formie dofinansowania z Polskiego Ładu. Brakujący milion samorząd dołożył z własnego budżetu.

- Wykonawca na to zadanie miał trzy miesiące i prace zakończyły się w terminie - podkreśla wiceburmistrz.

W planach władze gminy mają remont kolejnych dróg. W najbliższym czasie zmodernizowana ma zostać ul. Żydowska w Brzostku. W odróżnieniu od tych wymienionych wcześniej nie będzie tam asfaltu, a ułożona zostanie kostka. Robotami objęty zostanie krótki, bo ok. 150 m odcinek drogi.

Remontu ma się doczekać również kolejna droga w Grudnej Dolnej, a łącznie oba zadania pochłoną nie więcej niż 1 mln zł.

Roboty w Siedliskach-Bogusz i Smarżowej mają zakończyć się w tym roku.

Na terenie gminy prace prowadzi również Zarząd Dróg Powiatowych. Remontowana jest droga powiatowa Kamienica Dolna - Grudna Górna w Siedliskach-Bogusz oraz w Smarżowej. W ramach tego zadania wyremontowane zostaną mosty oraz przepusty. Mieszkańcy Siedlisk-Bogusz zyskają również chodnik.

Na remoncie skorzystają również strażacy-ochotnicy z Siedlisk-Bogusz, którzy będą mieć ułatwiony wyjazd z remizy. Roboty skończą się w tym roku.

Grzegorz Król

Lokalna Grupa Działania Liwocz zaprasza

Mieszkańcy m.in. gmin Brzostek i Jodłowa mogą proponować tematy szkoleń.

Chodzi o te, dzięki którym nabędą kwalifikacje niezbędne na rynku pracy. Przykładowymi kursami i szkoleniami, na które można się zgłaszać są: kurs prawa jazdy kat. C z kwalifikacją do przewozu rzeczy; opiekun/ka osoby starszej lub niepełnosprawnej; opiekun dziecięcy/opiekunka dziecięca. Oprócz tego można zgłaszać się również do udziału w kursach komputerowych, językowych oraz innych według indywidualnej potrzeby.

- Szczególnie zapraszamy kobiety i mężczyzn, którzy wykazują największą lukę kompetencyjną oraz posiadające największe potrzeby edukacyjne (w tym osoby starsze, osoby o niskich kwalifikacjach, osoby z niepełnosprawnościami) - informuje LGD Liwocz.

Oprócz tego poszukiwane są osoby z niskim poziomem umiejętności podstawowych lub wykształcenia, które są zainteresowane podnoszeniem kompetencji podstawowych, w tym cyfrowych.

Wszystkie chętne osoby mogą się zgłaszać do 22 listopada telefonicznie, pod numerem telefonu 13 44 103 38 lub mailowo pisząc na adres: lgdliwocz@wp.pl. Można również

Reprezentantem Liwocza w gminie Brzostek jest Paweł Hipszer.

osobiście odwiedzić biuro LGD Liwocz pod adresem Brzyska 11A.

- W zgłoszeniu konieczne jest podanie nazwy kursu/szkolenia/kompetencji, imienia i nazwiska oraz adresu e-mail lub numeru telefonu - czytamy w materiałach Liwocza.

Przekazane informacje pozwolą LGD Liwocz na zdiagnozowanie potrzeb wśród mieszkańców i w oparciu o nie zaplanowana zostanie realizacja projektu grantowego współfinansowanego ze środków Europejskiego Funduszu Społecznego Plus w ramach Funduszy Europejskich dla Podkarpacia.

rar

Brzostek dołączył do programu

Pęcherznice i derenie białe już rosną

Trzydzieści drzew i dwadzieścia krzewów miododajnych zasadzono w Brzostku.

Dzięki zadaniu Sadzenie drzew i krzewów miododajnych sposobem na ochronę bioróżnorodności w województwie podkarpackim, w Brzostku już rośnie dziewięć lip drobnolistnych, osiem klonów pospolitych, osiem jaworów i pięć surmii. Z krzewów zasadzono pęcherznicę kalinolistną żółtolistną, dwie pęcherznice kalinolistne czerwonolistne, dziesięć krzewów tawuły szarej, pięć krzewuszek i dwa derenie białe. Zadanie finansowane było ze środków Urzędu Marszałkowskiego w Rzeszowie.

Jest to już dziesiąta edycja tej akcji, a do tej pory do samorządów województwa podkarpackiego trafiło blisko 62 tysiące roślin miododajnych, na łączną kwotę ok. 844 tys. zł. Tylko podczas ostatniej akcji jedna z podrzeszowskich szkółek

Brzostek był jednym z 98 samorządów, które zgłosiły się do programu.

przekazała prawie 6 tysięcy drzew i krzewów.

- Rośliny miododajne to nie tylko ozdoba naszych krajobrazów. To przede wszystkim wsparcie dla pszczół, które odgrywają kluczową rolę w zapylaniu roślin, a tym samym w produkcji żywności. Dbałość o te pożyteczne owady to dbałość o naszą przyszłość, o zdrową i różnorodną przyrodę – powiedział podczas przekazania roślin wicemarszałek Piotr Pilch.

rar

Bukowa już skończyła

Zbiórka w Jodłowej trwa

Do końca roku można dostarczać książki, które trafią do zalanych we wrześniu miejscowości.

W Gminnym Centrum Kultury i Czytelnictwa w Jodłowej przyjmowane są książki wydane nie wcześniej, niż w 2010 roku. muszą być oczywiście w dobrym stanie. Do akcji dołączyli się także mieszkańcy gminy Brzostek. Tam zbiórkę zapoczątkował Michał Dziedzic, a zakończyła się 10 listopada. Wszystko, co uda się zebrać, zasili księgozbiory zalanych bibliotek w Polsce południowo-zachodniej.

rar

Jedynka i Dwójka najlepsze w konkursie

Za nami konkurs wiedzy patriotycznej, w którym udział wzięły szkoły z gminy Jodłowa.

Wydarzenie z okazji Święta Niepodległości odbyło się w sali widowiskowej Gminnego Centrum Kultury i Czytelnictwa w Jodłowej. Uczestnicy podzieleni zostali na dwie kategorie. Pierwszą, dla klas IV-VI wygrali ci ze Szkoły Podstawowej nr 2, drugie miejsce zajęła SP nr 1, a trzecie SP nr 3. W kategorii uczniów klas VII-VIII wygrała SP nr 1 przed SP nr 3 i SP w Dęborzynie.

rar

Ogłoszenie własne wydawcy

debica 24
Pobierz apkę
Google Play (wersja Android)
Bezpłatna aplikacja już w sklepach:
App Store (wersja iOS)
Wszystko pod ręką:
- najnowsze informacje
- ogłoszenia drobne
- blogerzy
- co, gdzie, kiedy?

eprasa.pl 1f05151af2

Będą kolejne pikniki, bo są i potrzeby

Kaplica wygląda jak nowa

W niedzielę mszę św. na Wygodzie odprawił biskup Leszek Leszkiewicz.

Kiedy latem organizowane są przy tej kaplicy pikniki, nie brakuje chętnych do udziału w nich. Organizatorzy kuszą wieloma atrakcjami, a w zamian proszą o jedno, finansowe wsparcie jej modernizacji. I otrzymują je. W tym roku do wykorzystania mieli 90 tys. zł.

Tomasz Lesiak, główny organizator pikników podkreśla, że dzięki funduszom zebranym podczas ostatniego, udało się zrobić bardzo dużo. Fachowcy zajęli się gruntowaniem i malowaniem zewnętrznym kaplicy Miłosierdzia Bożego. Pomalowali kapliczkę przy świątyni. Na wieży i w piwnicach wymienili okna. Wymienili też parapety i zabezpieczyli więźbę dachową.

Na dachu założone zostały kolce, dzięki którym nie będą go niszczyć ptaki. Kaplica wyposażona została w nowe nagłośnienie i wzmacniacz, a także klimatyzatory. To tylko w tym roku, a prac wykonanych wcześniej było znacznie więcej.

Bo pikniki organizowane są już od pięciu lat. Wstawionych zostało siedem nowych okien w głównej części, a dwa z nich wypełniły witraże. Wymiany i witrażu doczekało się też bardzo duże okno nad wejściem. Jego koszt to 60 tys. zł.

W tym roku kaplica na Wygodzie doczekała się malowania na zewnątrz.

- Pomogli przy tym sponsorzy - podkreśla Tomasz Lesiak.

W ubiegłym roku został pomalowany dach. Pod piłę poszła część drzew, żeby odsłonić kościółek. A na wykonanie czekają kolejne prace. Tomasz Lesiak mówi o ułożeniu kostki na placu, budowie nowego ogrodzenia lub co najmniej remoncie starego. Konieczne jest też malowanie w środku kaplicy.

- To jest praca naszej rady kaplicy, ale też wszystkich mieszkańców, na których zawsze możemy liczyć. Kiedy tylko trzeba pomagają albo finansowo albo pracą fizyczną - zauważa Tomasz Lesiak.

Zwraca uwagę, że bez wsparcia wielu osób nie udałoby się zorganizować pikników. Zawsze pomagają OSP i KGW z Lipin, Łęk Dolnych, Łęk Górnych i Podlesia Machowskiego.

Tomasz Lesiak ceni sobie również współpracę z proboszczem z Łęk Górnych ks. Januszem Maziarką, pod którego opieką znajduje się kaplica na Wygodzie. Podkreśla, że gospodarzowi tego miejsca również zależy na jego jak najlepszym stanie. Dlatego chociażby na ostatni piknik ufundował skuter, który jako nagroda główna w loterii cegiełkowej przyciągnął wielu gości.

Janusz Grajcar

Na Kurs Alpha zapisy przyjmują od grudnia

W parafii NSPJ w Dębicy-Latoszynie zorganizowany zostanie już po raz czwarty.

Tym razem jego uczestnicy będą spotykać się w domu parafialnym przy ul. Orlej w Dębicy w poniedziałki. Pierwsze spotkanie, będące zarazem organizacyjnym, zaplanowane zostało na 3 lutego o godz. 19:00.

Choć zapisy rozpoczną się dopiero na początku grudnia, organizatorzy kursu już teraz proszą potencjalnych zainteresowanych o zastanowienie się, czy to nie jest akurat propozycja dla nich. Tym, którzy zaczęli szukać odpowiedzi na to pytanie, podpowiadają, że podczas tych spotkań można zarówno odnowić, jak i pogłębić relację z Bogiem.

To, że akurat teraz są być może dalej od Niego, nie przekreśla ich jako uczestników. Jeśli zadają sobie pytania, czy jest w życiu coś więcej, lub co jest naprawdę ważne i każde inne, na które nie mogą samodzielnie znaleźć odpowiedzi, Kurs Alpha jest dla nich.

Tu mogą je znaleźć. Nie tylko podczas konferencji, które będą mogli wysłuchać, ale także podczas spotkań i rozmów z innymi uczestnikami. To z nimi będą mogli się podzielić swoimi przemyśleniami o tym, jak odebrali film, który będą wspólnie oglądać. Każdy może podzielić się swoim punktem widzenia odnośnie wiary.

To jest spotkanie dla każdego.

Bo ten kurs ma na celu przypomnienie i wyjaśnienie zasad wiary chrześcijańskiej. Jego częścią jest również wspólne spożywanie posiłków. Każde kolejne spotkanie rozpoczyna się właśnie od tego.

Dodatkowe informacje o zapisach uzyskać można pod nr. tel 608 098 067 lub adresem email: debica4@diecezja.tarnow.pl.

JAG

Gminny konkurs w Stobiernej

O papieżu nadziei

Najlepiej na pytania w teście odpowiadali uczniowie Szkoły Podstawowej w Brzeźnicy.

W tym roku hasłem przewodnim konkursu były słowa: Jan Paweł II - papież nadziei. Do Szkoły Podstawowej w Stobiernej, która była jego organizatorem, przyjechały drużyny z wszystkich trzynastu szkół w gminie Dębica.

Na udzielenie odpowiedzi na wszystkie pytania w teście mieli 30 minut. Po ich ocenie przez jurorów okazało się, że najwyższą liczbę punktów zdobyli Miłosz Kulig i Błażej Mądro z SP w Brzeźnicy. Na 68 możliwych do zdobycia, mieli ich aż 60. Uczniów tych przygotowywali ks. Mariusz Maziarka, ks. Gabriel Matras i Sławomir Sulisz.

Drugie miejsce zajęły reprezentantki SP w Nagawczynie (Aleksandra Cyrulik i Kalina Miazga, op. ks. Jan Król), a trzecie SP w Latoszynie (Oliwia Ciurkot i Amelia Malinowska, op. Barbara Polniaszek).

Uczestnicy i ich opiekunowie brali udział też w mszy w Sanktuarium Maryjnym w Zawadzie.

JAG

Błażej Mądro (po lewej) i Miłosz Kulig z opiekunem Sławomirem Suliszem.

KRONIKA

FORUM RAD PARAFIALNYCH
W sobotę 23 listopada w hali Jaskółka w Tarnowie odbędzie się trzecie Forum Parafialnych Rad Duszpasterskich pod hasłem Pielgrzymi Nadziei. Przewodniczył mu będzie bp Andrzej Jeż. Celem tego spotkania jest formacja duchowa i intelektualna członków parafialnych rad duszpasterskich z diecezji tarnowskiej. Można powiedzieć, że jest to swego rodzaju dzień skupienia, który ma pogłębić relację członków z Chrystusem oraz pobudzić do jeszcze większego zaangażowania w życie parafii. Zapisy do udziału w tym spotkaniu przyjmowane są elektronicznie pod linkiem: kwestionariusz.diecezja.tarnow.pl/.../EventPage/2151.

JUBILEUSZOWO Z PCK
Na mszę św. w intencji krwiodawców i przyjaciół PCK zaprasza zarząd oddziału w Dębicy. Nabożeństwo rozpocznie się w czwartek 21 listopada o godz. 16:00 w kościele św. Jadwigi w Dębicy. Okazją do tego spotkania będzie 95. rocznica Polskiego Czerwonego Krzyża w rejonie dębickim.

LEKTURY NA LISTOPAD
Biblioteka parafialna działająca przy wspólnocie NSPJ w Dębicy-Latoszynie poleca do przeczytania w listopadzie cztery pozycje. Pierwszą jest książka Romano Guardiniego pt. Znaki święte, drugą Wejrzenie w głąb serca autorstwa Stanisława Papczyńskiego, trzecią Pojednanie w opowiadaniach dla dzieci napisane przez Bruno Ferreiro i Annę Peiretti. Czwartą zaś najbardziej tematycznie związaną z listopadowymi świętami Przygotowanie do śmierci Alfonsa Marii de Liguori.

DZWONY JUŻ BEZ SZNURÓW
Od poniedziałku 4 listopada dzwony w parafii Matki Bożej Fatimskiej w Lipinach będą uruchamiane automatycznie. Dotychczas czy to w południe na Anioł Pański, czy też przed mszami musiały być pociągane za sznurki przez osobę odpowiedzialną za ich obsługę. Teraz dzięki zainstalowaniu silników elektromagnetycznych i cyfrowych zegarów są już w pełni zautomatyzowane.

KONCERT W ZASOWIE
W sobotę 23 listopada o godz. 17:00 w kościele św. Stanisława Biskupa i Męczennika w Zasowie odbędzie się koncert patriotyczno–religijny. Wystąpi z nim Reprezentacyjny Zespół Artystyczny Wojska Polskiego. Z informacji zamieszczonej na stronie rzawp.wp.mil.pl wynika, że zespół do Zasowa przyjedzie w bardzo mocnym składzie. Zagra orkiestra symfoniczna, a zaśpiewają zarówno soliści, jak i chór. Wstęp na to wydarzenie jest wolny.

WEŹ UDZIAŁ W ORSZAKU
Osoby, które chcą wziąć udział w inscenizacjach podczas Orszaku Trzech Króli 6 stycznia w parafii Trójcy Przenajświętszej w Żyrakowie mogą się zgłaszać pod nr. tel. 502 082 186. Mile widziani będą i młodsi, i starsi.

eprasa.pl 1f05151af2

Muzyka już jest, artysta zbiera na wydanie płyty

Płyta: Ja ostał się sam, to emocjonalny zapis losów dębickich Żydów.

O upamiętnienie tej społeczności Ireneusz Socha, muzyk, pisarz, tłumacz i badacz historii upomina się od wielu lat. Tym razem za pomocą dźwiękowej opowieści zabiera słuchacza w emocjonalną podróż, gdzie muzyka staje się żywym dialogiem z historią i wspomnieniami. Wzruszająca, głęboka i odciskająca ślad – ta muzyka nie pozostawi nikogo obojętnym.

- Na płytę składają się trzy cykle słowno-muzyczne osnute wokół fragmentów wywiadów z ocalałymi z Zagłady panami – Izraelem Goldbergiem (1909-1991), Abrahamem Ladnerem (1905-1993) oraz Meirem Goldmanem (1925). Moja muzyka nie tylko ilustruje wypowiedzi świadków, ale jest w pełni autonomiczna - opowiada autor.

Żeby płyta się ukazała, potrzebne są pieniądze na profesjonalny mastering, produkcję płyt kompaktowych oraz druk towarzyszących im książeczek z tekstami wypowiedzi świadków oraz zdjęciami.

Artystyczne przedsięwzięcie dębiczanina może wesprzeć każdy. Wystarczy na portalu pomagam.pl odnaleźć zbiórkę pod nazwą: Na wydanie płyty Ja ostał się sam.

- Będę niezmiernie wdzięczny za każdą kwotę - zachęca twórca.

(nan)

Jego prace przy Akademickiej 8 gościć będą do 30 listopada

Stanisław Stach w Dębicy świętował potrójnie

A wszystko to podczas wernisażu jego wystawy w Galerii Sztuki MOK.

Stanisław Stach z Ryszardem Kucabem. Więcej zdjęć na debica24.eu.

Pochodzący z Olkusza artysta obchodzi bowiem w tym roku nie tylko 70. urodziny, ale również 50. rocznicę pracy twórczej oraz 40. rocznicę małżeństwa. Pierwsze dwie szef galerii Ryszard Kucab uhonorował peanem autorstwa Agaty Buch, który odczytał podczas wernisażu, trzecią sam Stanisław Stach, przekazując żonie bukiet kwiatów, które chwilę wcześniej wręczyła mu Magdalenia Daniek.

Wystawę jego malarstwa oglądać można we wszystkich pomieszczeniach galerii przy Akademickiej 8. W sali im. Franciszka Szczerbińskiego prezentuje te najstarsze - niebywale precyzyjne, zresztą jak wszystko, co wychodzi spod jego ręki - rysunki.

- To taki realizm magiczny, czy wręcz surrealizm - podpowiada Ryszard Kucab.

W głównej sali goszczą ekspresyjne obrazy utrzymane przede wszystkim w czerwonej tonacji, no może prócz tych prezentowanych na ścianie sąsiadującej z salą audiowizualną oraz w niej samej, gdzie zobaczyć można mozaikowe układanki Stacha, często z elementami kolażu. Dzięki tej różnorodności oglądając ekspozycję możemy mieć wrażenie, że wystawia tam kilku autorów.

tra

Kino Radość

Dębica, ul. Lisa 3

BILETY:	2D		3D	
PT-NIEDZ	20 zł	18 zł ulg.	22 zł	20 zł ulg.
ŚR-CZW	17 zł	15 zł ulg.	18 zł	16 zł ulg.

EMMA ODWAŻNA
12, 13, 14 .11 , godz. 15:15
2D, prod. USA, Chiny, Irlandia /2024/ 106 min./ animacja, przygodowy, familijny / od 6 lat
Miniaturowa, wychowana przez zwierzęta dziewczynka wyrusza z misją odnalezienia swojej prawdziwej rodziny, po drodze zbierając nietuzinkową ekipę – Żółwika Bystrzaka, ambitnego naukowca Wilka i Łasicę Łotrzyka.

LISTY DO M. - POŻEGNANIA I POWROTY - PREMIERA
12, 13, 14, 29, 30 .11 , godz. 19:30
1, 4, 5 .12, godz. 17:00
2D, prod. Polska /2024/ 123 min./ komedia romantyczna/ od 13 lat
Mel próbuje chronić swojego pracownika przed popełnianiem jego własnych błędów młodości. Karina i Szczepan walczą z wodą, która zalewa ich mieszkanie. Wojciech traci nadzieję, a Ignaś rusza w pościg za utraconym prezentem i duchem Świąt.

WANDA RUTKIEWICZ. OSTATNIA WYPRAWA – Kino Dokumentalne
12, 14.11 godz. 17:30
Polska, Szwajcaria, Nepal, Indie, Włochy, Austria
Film opowiada historię Wandy Rutkiewicz, pierwszej kobiety na najwyższych szczytach świata. Reżyserka, również alpinistka, podąża jej śladami w Himalajach, poszukując odpowiedzi na tajemnicę jej zaginięcia 30 lat temu.

PADDINGTON W PERU – Premiera
15, 16, 17, 19, 20, 21, 22, 23, 24, 26, 27, 28.11
godz. 14:30
Wielka Brytania, Francja, USA
Miś Paddington wraz ze swoją rodziną Brownów postanawia wyruszyć w daleką podróż do Ameryki Południowej, a dokładniej do Peru, aby odwiedzić swoją ukochaną ciocię Lucy.

GLADIATOR II – Premiera
15, 16, 17, 20, 21, 22, 23, 24, 27, 28 23.11
godz. 16:45, 19:30
USA, Wielka Brytania
Lucjusz (Paul Mescal) jako dziecko był świadkiem śmierci Maximusa z rąk swojego wuja Commodusa. Teraz decyduje się walczyć w Koloseum jako gladiator, aby przeciwstawić się dwóm cesarzom.

Kino Śnieżka

Dębica, ul. Bojanowskiego 18

DZIKI ROBOT
12, 13 .11 , godz. 15:00
2D dubbing, 101 min., 6 lat, animacja, familijny, 2024, USA, bilety: 15 zł, 17 zł
ROZZUM jest robotem, jednostką 7134. Rozbija się na niezamieszkanej wyspie i musi nauczyć dostosowywać do surowego otoczenia.

LISTY DO M. - POŻEGNANIA I POWROTY - PREMIERA
12, 13 .11 , godz. 17:00 i 19:30
2D, dubbing, familijny, przygodowy , 103 min , od lat: 7, produkcja: Wlk. Brytania , Francja, USA , bilety: 15 zł, 17 zł
Mel próbuje chronić swojego pracownika przed popełnianiem jego własnych błędów młodości. Karina i Szczepan walczą z wodą, która zalewa ich mieszkanie. Wojciech traci nadzieję, a Ignaś rusza w pościg za utraconym prezentem i duchem Świąt.

PORANEK Z TATĄ
EMMA ODWAŻNA
17.11, godz. 10:00
2D, dubbing, animacja, familijny , 82 min , od lat: 5 produkcja: USA, Chiny, Irlandia , 2024, bilety: 12 zł
Miniaturowa, wychowana przez zwierzęta dziewczynka wyrusza z misją odnalezienia swojej prawdziwej rodziny, po drodze zbierając nietuzinkową ekipę – Żółwika Bystrzaka, ambitnego naukowca Wilka i Łasicę Łotrzyka.

PADDINGTON W PERU - PREMIERA
15, 16, 17, 19, 20.11, godz. 15:00
Wielka Brytania, Francja, USA
bilety: 15 zł, 17 zł
Miś Paddington wraz ze swoją rodziną Brownów postanawia wyruszyć w daleką podróż do Ameryki Południowej, a dokładniej do Peru, aby odwiedzić swoją ukochaną ciocię Lucy.

VENOM 3: OSTATNI TANIEC
15, 16, 17, 19, 20.11, godz. 17:15
2D, dubbing / napisy, akcja, sci-fi, thriller , 110 min , od lat: 15, produkcja: Wlk. Brytania, Meksyk, USA , 2024
bilety: 15 zł, 17 zł
Venom to jedna z najważniejszych, najbardziej złożonych postaci Marvela. Opowiada o dziennikarzu Eddie'm Brocku (Tom Hardy), którego ciało w wyniku eksperymentu scaliło się z obcą formą życia - Venomem.

LISTY DO M. - POŻEGNANIA I POWROTY
15, 16, 17, 19, 20.11, godz. 19:30
2D PL, 123 min., 13 lat, komedia, 2024, Polska,
bilety: 15 zł, 17 zł
Mel próbuje chronić swojego pracownika przed popełnianiem jego własnych błędów młodości. Karina i Szczepan walczą z wodą, która zalewa ich mieszkanie. Wojciech traci nadzieję, a Ignaś rusza w pościg za utraconym prezentem i duchem Świąt.

Reklama

eprasa.pl 1f05151af2

Zwycięzcy wybrali utwory Romana Bratnego i Teresy Bogusławskiej

Anna Zołotar i Michał Zołotar wygrali 9. Konkurs Recytatorski Polskiej Literatury Patriotycznej.

Najmłodsi laureaci konkursu recytatorskiego. fot. Bartosz Piechota

Oboje to reprezentanci Centrum Kultury i Bibliotek Gminy Dębica. Anna Zołotar okazała się najlepsza wśród uczniów klas VII-VIII szkoły podstawowej. Drugie miejsce w kategorii w której rywalizowało 24 recytatorów, przypadło Annie Pleban, reprezentującej Miejski Ośrodek Kultury w Dębicy, a trzecie Marii Drąg ze Szkoły Podstawowej w Dobrkowie. Wyróżnienia odebrali: Antoni Kleinschmidt z SP w Dobrkowie, Nadia Machura z SP w Przeczycy, Julia Moskal z SP w Woli Wielkiej i Otylia Pych z MOK w Dębicy.

W kategorii uczniów szkół ponadpodstawowych wygrał wspomniany już Michał Zołotar. Drugą nagrodę jury, które tworzyli: Jan Borek, Maciej Małozięć i Dawid Mik, przyznało ex aequo: Julii Jaje z II Liceum Ogólnokształcącego w Dębicy oraz Kamili Waniewskiej z MOK w Dębicy, a trzecie Nikoli Kloc i Zuzannie Mączce z CKiB Gminy Dębica oraz Katarzynie Mosior z MOK w Dębicy.

W turnieju krasomówczym trzy równorzędne nagrody trafiły do: Karola Kłuska z SP w Dobrkowie oraz Zofii Pieniążek i Roksany Smoczyńskiej z SP w Głobikowej.

Współorganizatorami konkursu byli: Stowarzyszenie Wspólnota Ziemi Dębickiej i Miejski Ośrodek Kultury w Dębicy. Ich wręczenie miało miejsce w niedzielę podczas 14. edycji Rautu Niepodległościowego, jaki odbył się w Domu Kultury Mors.

tra

To będzie jubileuszowa impreza

Zagrają dla Klaudii

X Koncert Charytatywny Anioły są takie ciche odbędzie się 19 listopada w Domu Kultury Mors.

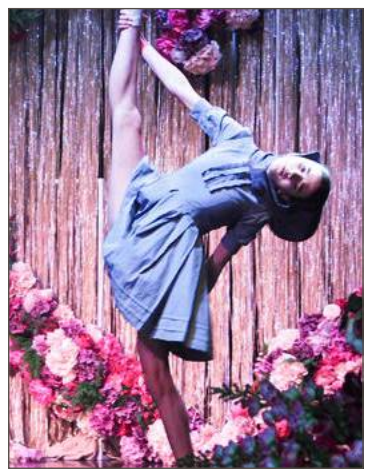

Na scenie DK Mors wystąpią m.in. tancerki z Soul Dance.

Tym razem dochód z imprezy, organizowanej przez młodzież z II Liceum Ogólnokształcącego w Dębicy, przeznaczony zostanie na leczenie Klaudii Pieprzak, która od wielu miesięcy zmaga się z anoreksją.

- Organizując koncert chcemy pomóc w sfinansowaniu kosztów leczenia. Terapia, leki oraz opieka medyczna to spory koszt, który przekracza możliwości finansowe rodziny - przekonują organizatorzy.

Impreza, na którą cegiełki kosztują 30 złotych, rozpocznie się o godz. 12:00, a na scenie wystąpią wokalistki i muzycy z II LO, tancerze Szkoły Tańca Sportowego Aksel z Rzeszowa, tancerki z Akademii Tańca Soul Dance z Dębicy oraz Wiktoria Wilk, złota medalistka mistrzostw Polski, która zaprezentuje się w pokazie akrobatyki powietrznej.

W organizację tego wydarzenia zaangażowała się również grupa Aniołki Klaudii, biorąca udział w XI edycji programu Zwolnieni z Teorii. Reprezentująca ją Emilia Mysiak namawia nie tylko do udziału w koncercie, ale i wsparcia Klaudii poprzez wpłatę pod adresem: pomagam.pl/k7t6r8.

tra

Na rozpoczęcie sezonu wytańczyły 25 medali

Reprezentantki Akademii Tańca Soul Dance świetnie rozpoczęły nowy sezon taneczny.

Z XIV Turnieju Open Polish Dance, który odbywał się w Bielsku-Białej, przywiozły aż 25 medali, w tym 9 złotych, 9 srebrnych i 7 brązowych.

Złote medale zdobyły: Alisa Gawle & Julia Wolicka (Modern & Contemporary, Duety 13-14 Open), Maria Bukowy (PA Impro Solo 9-10 E), Antonina Wolska (PA Impro Solo 11-12 D), Aleksandra Skirtun (PA Impro Solo 15-16 D),Maja Szpara (PA Impro Solo 15-16 C+B), Maja Piątek (Modern & Contemporary Solo 13-16 A+S), Soul Dance Juniorzy (Art Dance Grupy 13-16 Open), Oliwia Dąbroś & Lena Gawle (Modern & Contemporary Duety 12-Open), Julia Ligęska (Modern & Contemporary Solo 12- E+D).

Srebrne medale przywiozły do domu: Nikola Palko (PA Impro Solo 17+ A+S), Amelia Szałęga (PA Impro Solo 13-16 S), Nadia Bal (PA Impro Solo 13-14 D), Blanka Żybura (PA Impro Solo 11-12 C), Oliwia Łępa (PA Impro Solo 13-14 B), Julia Wolicka (Modern & Contemporary Solo 13-16 A+S), Antonia Olko (PA Impro Solo 11-12 D), Maja Piątek (PA Impro Solo 13-14 A) i Nadia Wnuk (Modern & Contemporary Solo 13-16 C+B).

Krążki w brązowym kolorze zawisły natomiast na piersiach: Laury Kołeczek (PA Impro Solo 11-12 C), Leny Gawle (PA Impro Solo 11-12 B), Nadii Wnuk (PA Impro Solo 13-14 C), Mai Piątek (PA Impro Solo Junior), Zofii Grzyb (PA Impro Solo 1 1-12 D) i Martyny Mroczki (w dwóch kategoriach: PA Impro Solo 13-16 S oraz Modern & Contemporary Solo 13-16 A+S).

tra

Dębickie tancerki miały w Bielsko-Białej powody do radości.

Ogłoszenie

eprasa.pl 1f05151af2

Zeznaje...

Magdalena Barcińska--Kostecka

Fot. B. Kwiatek

Zajmuję się

Jestem kierowniczką ośrodków wsparcia w Miejskim Ośrodku Pomocy Społecznej w Dębicy.

W dzieciństwie chciałam zostać

Archeologiem albo okulistą.

W wolnym czasie

Uprawiam trening siłowy, biegam.

Na bezludnej wyspie chciałabym się znaleźć z...

Dobrą książką psychologiczną.

Pies czy kot?

Kot. Mam kocurkę Andrzeja.

Pierwsze zarobione pieniądze

Pracowałam w kinie w Krakowie jako kasjerka.

Ulubiony lokal w powiecie

Byłby SteakHouse, ale już nie istnieje, tak więc Sogno Italiano.

Najchętniej zjadłabym

Jakąś sałatkę.

Podróż marzeń i dlaczego tam?

Dookoła świata, bo mogłabym odwiedzić wiele różnych miejsc.

Książka lub film, które polecam

Jeśli może być serial to Inna ja.

Na urodziny chciałabym dostać

Karnet na zabiegi kosmetyczne.

Gościom w powiecie pokazałabym

Zespół pałacowo-parkowy w Zawadzie.

Tam, gdzie mieszkam brakuje

Dobrych lokali gastronomicznych.

Wygraną w Lotto wydałabym

Na podróże, atrakcje dla dzieci i działalność charytatywną.

Dobry przepis, bo z Dębicy

Łosoś w sosie z salsą z mango i awokado

Poleca: Joanna Marecka

Składniki:
400 g fileta z łososia ze skórą, 1/2 łyżeczki kurkumy, 1/2 łyżeczki ostrej papryki w proszku, 1 łyżka oliwy z oliwek szczypta soli.
Sos pomarańczowo-imbirowy :1 łyżeczka oliwy z oliwek, 3 cm świeżego imbiru,1 cebula szalotka,3/4 łyżeczki kurkumy, 1/2 szklanki soku z pomarańczy,1/2 łyżeczki mąki ziemniaczanej,1 łyżka miodu
Salsa z mango i awokado: 1 dojrzałe mango, 1 dojrzałe awokado ,1 cebulka szalotka,1 łyżeczka miodu,1 łyżeczka oliwy z oliwek, 2 łyżeczki soku z limonki, 1 pęczek pietruszki, 1 pęczek szczypiorku
Wykonanie:
Salsa: mango i awokado obrać i pokroić w kostkę włożyć do salaterki. Szczypiorek, pietruszkę i szalotkę posiekać. Miód, oliwę z oliwek i sok z limonki wymieszać ze sobą. Następnie polać pokrojone produkty, odstawić.
Sos: Do rondelka wlać oliwę. Imbir i cebulę zetrzeć na tarce podsmażyć przez około 1 minutę. Dodać sok z pomarańczy, kurkumę wymieszaną z mąką ziemniaczaną oraz miód. Mieszać na małym ogniu nie doprowadzając do wrzenia przez kolejną minutę.

Dwa filety ze skórą natrzeć przyprawami oraz oliwą. Na rozgrzanej patelni grillowej ułożyć rybę skórą do dołu i grillować przez 8 minut na średnim ogniu, następnie przewrócić na drugą stronę i grillować przez kolejne 4 minuty. Łososia polać sosem pomarańczowo-imbirowym podawać z salsą oraz ryżem brązowym.

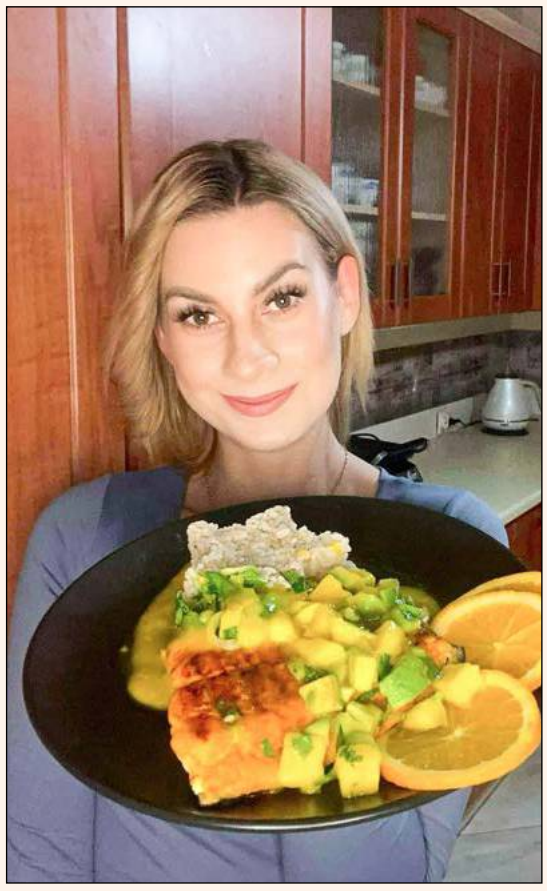

CHCESZ, ABY TWÓJ PRZEPIS ZNALAZŁ SIĘ NA ŁAMACH OBSERWATORA LOKALNEGO? ZADZWOŃ: 14 670 27 87.

Twoja galeria

Ale okaz! fot. Antoni Rydzy

Chcesz, by Twoje zdjęcie ukazało się w OL? Ta galeria przeznaczona jest na fotografie wykonane przez Czytelników. Można je przesyłać do redakcji. Temat jest dowolny i niczym nieograniczony.
Przesyłając zdjęcia prosimy koniecznie o podanie imienia i nazwiska autora. Tych danych nie będziemy przetwarzać, ale ich przesłanie oznacza zgodę na publikację w Obserwatorze Lokalnym w podpisie pod zdjęciem.
Co tydzień autor jednej z przysłanych fotografii otrzyma nagrodę w wysokości 30 złotych.
W tym tygodniu otrzymuje ją **Antoni Rydzy** za zdjęcie: **Ale okaz!**
Nagrody do odebrania osobiście w redakcji Obserwatora Lokalnego, 39-200 Dębica, ul. Żeromskiego 10, III piętro (nad kwiaciarnią Róża), w terminie miesiąca od publikacji.
Na ten sam adres prosimy przesyłać zdjęcia wywołane metodą tradycyjną, natomiast fotografie cyfrowe na e-mail:
rozrywka@ol.com.pl.
Uwaga: redakcja nie zwraca przesłanych zdjęć.

HOROSKOP OBSERWATORA

Baran (21.03 - 20.04)

Szykuje się spokojny tydzień oraz pewna ważna zmiana w Twoim życiu. Wykorzystaj okazję, nie zastanawiaj się.

Byk (21.04 - 20.05)

Zawiedziesz się na kimś, ale pamiętaj, że to nie powód, by przestać ufać każdemu. Musisz lepiej dobierać sobie znajomych.

Bliźnięta (21.05 - 20.06)

Przemyśl, czy warto rozdrapywać stare rany. Zastanów się, czy nie lepiej odciąć się od tego, co było i iść przed siebie.

Rak (21.06 - 22.07)

Masz obok siebie przychylne Ci osoby. Nie bój się poprosić o pomoc, czy radę. Sam sobie nie poradzisz.

Lew (23.07 - 22.08)

W tym tygodniu trochę odpoczniesz i naładujesz baterie. Skup się teraz na obowiązkach, rób tak, by nic nie odkładać na później.

Panna (23.08 - 22.09)

Znajdź trochę czasu dla siebie i zwolnij. Życie na wysokich obrotach przez dłuższy czas nie poprawi Twojego samopoczucia.

Waga (23.09 - 23.10)

Tylko spokój Cię uratuje. Podejmuj przemyślane decyzje, a zobaczysz, że ze wszystkich problemów wyjdziesz bez szwanku.

Skorpion (24.10 - 21.11)

Początek tygodnia będzie trochę nerwowy, ale koło czwartku wszystko się uspokoi. Szykuj się na poważną rozmowę z szefem.

Strzelec (22.11 - 21.12)

Nigdy nie możesz stracić nadziei. Pamiętaj, by o swoje marzenia walczyć do samego końca, nawet jeśli wydaje się, że to nie ma sensu.

Koziorożec (22.12 - 20.01)

Choć na zewnątrz chłodno, to w Twoim sercu zagości żar. Stare uczucie odżyje w najmniej oczekiwanym momencie.

Wodnik (21.01 - 19.02)

Zacznij już planować ferie zimowe. Odkładanie tego na później sprawi, że dwa tygodnie zamiast w górach spędzisz w domu.

Ryby (20.02 - 20.03)

Listopad nigdy nie był Twoim ulubionym miesiącem. Ale ten będzie inny, a wszystko za sprawą tego, co wydarzy się w tym tygodniu.

Czarnoksiężnik Mutus

Informacja. Przesyłając zdjęcie do Twojej Galerii wyrażacie Państwo zgodę na przetwarzanie swoich danych osobowych wyłącznie w celu realizacji konkursu oraz zgodę na publikację swego imienia i nazwiska na łamach Obserwatora Lokalnego. Dane te będą przechowywane do zakończenia konkursu, zaś dane zwycięzców w terminie wymaganym przez przepisy podatkowo-księgowe. Administratorem danych jest Agencja Wydawnicza Agard, wydawca tygodnika Obserwator Lokalny. Dane te nie będą przekazywane innym podmiotom.
Szczegóły w regulaminie konkursu na stronie: www.ol.com.pl

eprasa.pl 1f05151af2

Lekarka i nauczycielka w akcji

Jej uczniowie kiedyś nie zemdleją na widok puchacza w gabinecie

Przyszłych techników weterynarii uczy również tego, że świat zwierząt nie kończy się na psach i kotach.

Dagmara Wojnarowska niedawno ze strażakami z jednostki OSP ratowała małe bociany. Ostatnio zaś nauczycielka Zespołu Szkół w Kleciach zaskoczyła swoich uczniów zapraszając na lekcję... sowę. Ptak zjawił się w towarzystwie Roberta Pogorzelskiego z Ośrodka Rehabilitacji Ptaków Puchacz w Brzyskach.

- I to był właśnie puchacz - opowiada Dagmara Wojnarowska, lekarka weterynarii z Brzostku.

Po co technikom weterynarii spotkania z dzikimi zwierzętami, skoro w swojej praktyce będą leczyć głównie te domowe?

Dagmara Wojnarowska, która w Kleciach uczy przedmiotów zawodowych uważa, że wbrew pozorom, takie praktyczne lekcje są bardzo ważne i potrzebne. Nie sposób przewidzieć, jakie zwierzę trafi do gabinetu weterynaryjnego. Wiadomo, że te dzikie leczą specjaliści w tej dziedzinie, ale pierwszej pomocy często udziela lekarz, który akurat jest najbliżej. Pani Dagmara chce, by przez kontakt z dziką przyrodą, jej uczniowie byli gotowi na takie wyzwania. Tym bardziej, że przynajmniej niektórzy mogą chcieć kontynuować naukę, by zdobyć dyplom lekarza weterynarii.

W pracy pedagogicznej Dagmara Wojnarowska stara się wpoić uczniom także i to, że dbać należy o wszystkie zwierzęta. Te dzikie również, nawet jeśli nie wymagają pomocy medycznej, z wdzięcznością przyjmą inne wsparcie.

Ostatnio za tę działalność nauczycielkę i jej wychowanków pochwalił na facebookowym profilu Ośrodek Rehabilitacji Dzikich Zwierząt Wiewiórka w Przeczycy.

- Uczniowie II klasy Technikum Weterynaryjnego w Kleciu, pod opieką lek. wet. Dagmary Wojnarowskiej zrobili niespodziankę Wiewiórce, wykonując 7 domków dla jeży - napisała prowadząca ośrodek.

Na co dzień pani Dagmara i jej uczniowie zajmują się zwierzętami domowymi. Ale to nie tylko koty czy psy. W ramach zajęć praktycznych odwiedzają hodowle krów czy kóz. Bo na terenach wiejskich to właśnie zwierzęta gospodarskie, także krowy czy konie, są najczęściej pacjentami lekarzy weterynarii i takie zajęcia w terenie są priorytetem.

Dagmara Wojnarowska sama była zachwycona majestatem puchacza.

Ale Dagmara Wojnarowska wspomina, że do jej gabinetu trafiała już sarna ze złamaną nogą i chore zające. Sama jest fascynatką i uważną obserwatorką dzikiej przyrody. Zdradza, że od jakiegoś czasu obserwuje rodzinę borsuków. Gdzie? Tej tajemnicy nie wyjawia. Dla dobra zwierząt.

Agnieszka Majba-Pochwat

To oni są stypendystami Prezesa Rady Ministrów

Poza najwyższą w szkole średnią, mają także inne osiągnięcia, którymi mogą się pochwalić

Wśród 226 uczniów zaproszonych na galę do Urzędu Wojewódzkiego w Rzeszowie, znalazła się też jedenastka z naszego powiatu.

Uczniowie szkół ponadpodstawowych z Podkarpacia dyplomy zaświadczające o tym, że są stypendystami Prezesa Rady Ministrów odebrali z rąk wojewody Teresy Kubas–Hul. To osoby, które mogą się pochwalić najwyższą średnią ocen, ale też tytułami laureatów i finalistów olimpiad i konkursów.

Aleksandra Jezuit (I LO Dębica) - jej średnia ocen to 5,56, wraz z klasą jest laureatką konkursu o patronie I LO, uczestniczką projektu unijnego Podróże kształcą.

Karol Krasoń (II LO Dębica) - finalista olimpiady fizycznej i matematycznej, uczestnik i zwycięzca wielu konkursów matematycznych i językowych, przewodniczący samorządu uczniowskiego.

Jakub Sikora (ZSZ nr 1 w Dębicy) - uczeń technikum pojazdów samochodowych, jego średnia to 5,63, finalista Olimpiady Zwolnieni z Teorii – w ramach projektu z dwójką kolegów z klasy zorganizował zbiórkę charytatywną na rzecz chorego chłopca, włącza się w ogólnopolską akcję BohaterON, mającą na celu upamiętnienie uczestników powstania warszawskiego.

Julia Surowiec (ZS nr 2 w Dębicy) - uczennica III LO w klasie o profilu matematyczno-geograficznym, jej średnia ocen to 5,5, bierze udział w konkursach matematycznych.

Patryk Guziec (ZS nr 2 w Dębicy) - uczeń technikum informatycznego, finalista konkursu PING – Potyczki Informatyczne Nowej Generacji, organizowanego przez Wydział Informatyki Zachodniopomorskiego Uniwersytetu Technologicznego w Szczecinie.

Agnieszka Kurek (ZSE w Dębicy) - tegoroczna maturzystka, która jest utalentowana muzycznie i plastycznie, to ona jest autorką podobizny Adama Mickiewicza, która zdobi główną ścianę w sali polonistycznej.

Dagmara Petryk (ZS nr 4 w Dębicy) - uczennica technikum usług fryzjerskich, uczestniczka konkursów fryzjerskich.

Jedną z wyróżnionych jest Aleksandra Jezuit z I LO w Dębicy.

Zuzanna Bielecka (LO Pilzno) - zwyciężczyni ogólnopolskiego konkursu dla szkół organizowanego przez NASK-PIB, dzięki której szkoła otrzymała mobilną pracownię komputerową, wolontariuszka biorąca udział w akcjach charytatywnych, uczestniczka konkursu Olimpus, przewodnicząca samorządu uczniowskiego.

Szymon Pyznarski (LO Jodłowa) - laureat etapu diecezjalnego i finalista etapu krajowego Olimpiady Teologii Katolickiej pod hasłem Zasady społeczne w nauczaniu Kościoła, laureat Ogólnopolskiego Dyktanda Niepodległościowego Po polsku o historii.

Nikola Kloc (ZSZ Pustków-Osiedle) - uczennica Oddziału Przygotowania Wojskowego, członkini samorządu uczniowskiego, jako reprezentantka GCKiB w Pustkowie-Osiedlu bierze udział w konkursach recytatorskich, członkini grupy teatralnej Żaba.

Jakub Wierzgacz (ZS CKR w Brzostku) - uczeń technikum mechanizacji rolnictwa i agrotroniki, pasjonat rolnictwa, uczestnik konkursu Be Cyber Dafe - Bądź bezpieczny w sieci.

JAG

W poprzednim wydaniu OL w artykule o nauczycielach, którzy otrzymali medal KEN pominąłem nazwisko Katarzyny Buszek z II LO, przypisując należne jej wyróżnienie Mariuszowi Więchowi. Ten z kolei otrzymał nie medal, ale nagrodę ministra. Za pomyłkę zainteresowanych przepraszam.

eprasa.pl 1f05151af2

Informator medyczny

Chirurgia

Lek. med. Stanisław Plata
chirurgia, endoskopia
Dębica, ul. Paderewskiego 2
porady gastroenterologiczne- gastroskopia - wycinki na badanie histopatologiczne i na testy ureazowe
porady proktologiczne - rektoskopia, leczenie hemoroidów: skleroterapia, opaskowanie, leczenie operacyjne, szczeliny i przetoki odbytu
małe zabiegi chirurgiczne - znamiona, tłuszczaki, szwy.
Przyjmuje w poniedziałki i piątki
Rejestracja codziennie od 12:00 do 19:00
Tel. 604 489 052

Dr n. med. Adam Ożóg
Specjalista chirurgii dziecięcej
Pracownia USG
Dorośli i dzieci w każdym wieku
Konsultacje i drobne zabiegi z zakresu chirurgii dziecięcej
Rejestracja: tel. 575 011 681
ul. Piłsudskiego 10, Dębica

Dermatologia

Lek. med. Małgorzata Krasoń
specjalista dermatolog - wenerolog
- porady dermatologiczne
- kriochirurgia
- fototerapia dermatologiczna
- zabiegi dermatologii estetycznej

przyjmuje od poniedziałku do czwartku
Dębica, ul. Żołędziowa 3,
rejestracja telefoniczna **14 670 41 83**

lek. med. Marek Haslinger
specjalista dermatolog
LASERY
usuwanie owłosienia, tatuaży, naczynek, brodawek, plam, piegów it.
BOTOX - zmarszczki, nadpotliwość, mezoterapia i inne zabiegi dermatologii estetycznej
Dębica, ul. Piłsudskiego 10, tel. 602 789 581

Dietetyka

Gabinet Dietetyczny
Bonne Sante
ul. Piekarska 1, Dębica
Rejestracja tel. 516 277 635
Dietoterapia: nadwagi i otyłości | w jednostkach chorobowych
żywienie dzieci i młodzieży | dla kobiet w ciąży i karmiących |
kuracja dla par | wsparcie psychodietetyczne i motywacyjne

Endokrynologia

Lek. med.
Bolesław Komorowski
specjalista chorób wewnętrznych
ENDOKRYNOLOGIA i CUKRZYCA
wtorek, środa od 15.00
Dębica, ul. Paderewskiego 2
Tel. +48 887 807 566

Lek. med. Jadwiga Niemiec-Kulij
Endokrynolog
Spec. chorób wewnętrznych
Dębica, ul. Królewska 55
Godziny przyjęć:
poniedziałek, czwartek od 15.30.
Rejestracja tel. 608 879 367

Medycyna bólu

lek. med.
Barbara Pietruszewska
specjalista neurolog
MEDYCYNA BÓLU
blokady, akupunktura, mezoterapia kolagenem
Tel. 608 638 129
Dębica, ul. Piłsudskiego 10

Medycyna pracy

SPECJALISTA CHORÓB WEWNĘTRZNYCH
lek. med. Jan Marć
BADANIA PROFILAKTYCZNE WSTĘPNE, OKRESOWE, KONTROLNE, SANITARNO-EPIDEMIOLOGICZNE, BADANIA DLA KIEROWCÓW WSZYSTKICH KATEGORII
Dębica, ul. Krakowska 88 A
(przy aptece Medella)
przyjmuje w poniedziałek i środę 16.00-18.00
Inne terminy po uzgodnieniu tel. 604 472 462

Medycyna rodzinna

Lekarz chorób wewnętrznych, specjalista medycyny rodzinnej
Elżbieta Nowak–Bereś
Wizyty prywatne w poniedziałki
i w piątki 18.00 - 20.00.
Przychodnia Elmed,
Nagawczyna 24a.
Badanie USG jamy brzusznej
zapisy: 14 696 99 88.

Neurologia

SPECJALISTA NEUROLOG
Krzysztof Bałabuszek
Dębica, ul. Wielopolska 123 A,
Rejestracja tel. 507 971 563,
14 676 97 40
EEG badanie głowy

dr n. med. Sławomir Kroczka
NEUROLOG DZIECIĘCY
PEDIATRA
rejestracja telefoniczna
14-670-30-98
„Domed" - konsultacje specjalistów z Krakowa i Rzeszowa
Dębica, ul. Sobieskiego 31

lek. Barbara Pietruszewska
specjalista neurolog
rejestracja tel.: 608-63-81-29
Przyjmuje:
ul. Piłsudskiego 10, Dębica

Pracownia EEG
badanie u dzieci, młodzieży i dorosłych
tel. 661 675 000
Dębica, ul. Grunwaldzka 33

Okulistyka i optyka

6-optyk
Pokorna-Stafin
rok zał. 1993
Kolejowa 30c,
Kolejowa 18,
Rynek 18
DĘBICA
14 670 27 07
www.optyk-debica.pl
BADANIE WZROKU
REALIZACJA RECEPT NFZ

Okulistyka i optyka

SOCZEWKA
SALON OPTYCZNY
BADANIE WZROKU
APLIKACJA SOCZEWEK
Beata Grzyb - OPTOMETRYSTA
Dębica, ul. Piłsudskiego 20
Tel. 537 222 150
Realizacja recept NFZ

OPTYK
Wiesława Kędzior
39-200 Dębica
ul. Sobieskiego7
zapraszamy:
tel. 14 681 76 00, kom. 502 869 454
pn. -pt. 9.00 - 17.00
sob. 9.00-12.00

Zakład Optyczny „OPTI"
Pocica-Niziołek
Dębica, Rynek 24.
pn. - pt. 9.00-17.00,
sob. 10.00-13.00
Komputerowe badanie wzroku - dobór szkieł
rejestracja
tel. 14 676 42 74

Ortopedia

Lek. med.
Maksymilian Chmura
specjalista
ortopeda - traumatolog
Przyjmuje: środa od 15.00 do 18.00
Dębica, ul. Paderewskiego 2
Rejestracja i informacja: **609 051 589**

Lek med. Paweł Jasiński
ORTOPEDIA
SZPITAL MSWIA w Rzeszowie
USG stawów biodrowych u dzieci
ARTROSKOPIE- REKONSTRUKCJE
PROTEZY BIODER I KOLAN
tel. kom. 662 667 998
Dębica, ul. Czarneckiego 5, II p., (obok Żabki)

Psychiatria

Agnieszka Orechwo
LEKARZ SPECJALISTA PSYCHIATRA
Kompleksowa pomoc psychiatryczna
Dębica, ul. Kolejowa 30C
Rejestracja telefoniczna
664-445-406
Możliwe wizyty online

Gabinet Lekarski
Agnieszka Żaba–Susz
Specjalista psychiatra
Dębica, ul. Paderewskiego 2
Przyjmuje: poniedziałki od 15.00
Rejestracja telefoniczna
607 366 336

Lek. Anna Czarnecka-Ożóg
Specjalista psychiatrii
Dębica, ul. Paderewskiego 2
lub Sędziszów Młp ul 3 Maja 29
Rejestracja telefoniczna
Tel 536 308 387

Psychologia

Biofeedback
terapia zaburzeń koncentracji uwagi, pamięci, nadpobudliwości u dzieci i dorosłych wspomagająco przy dysleksji i dysortografii
Dębica, ul. Grunwaldzka 33
rejestracja telefoniczna tel. 661 675 000

PSYCHOTERAPEUTA, PSYCHOLOG, COACH
mgr Robert Gutkowski
ul. Cmentarna 33a/8
Tel. 14 635 11 63
Certyfikat Psychoterapeuty PTP
psycholog-debica.pl

Radiologia

Prywatny rentgen ogólny i stomatologiczny
Nowoczesny sprzęt pełnoochronny cyfrowy
- zdjęcia:
pantomograficzne, cefalometryczne zębów, płuc, kręgosłupa, kończyn, czaszki, zatok, stawów skroniowo-żuchwowych,
Czynne: pon.-pt. 16.00-18.00.
Dębica, ul. Bławatowa 12
tel. 14 677 81 38, kom. 509 181 373

Rehabilitacja

Fizjo-Med
Studio Terapii Manualnej i Rehabilitacji
od 1994 r.
FIZJOTERAPEUTA
mgr Norbert Podgórski
Terapia schorzeń kręgosłupa i stawów obwodowych
Dębica, ul. Kościuszki 18
602 481 553, 14 676 96 96

Stomatologia i protetyka

JANECZKO profesjonalna stomatologia
dr n. med. Ewa Janeczko
lek. dentysta
Pełny zakres usług stomatologicznych w tym abrazja powietrzna i leczenie kanałowe w mikroskopie
D-ca, ul. Konarskiego 17 a,
rej. tel. 14 670 87 88, 604 298 923
D-ca, ul Grottgera 3. rej. tel.: 500 038 130 NFZ

STOMATOLOGIA LEWICCY
Diana i Paweł Lewiccy
pn. - pt. 9.00-18.00
Leczenie kanałowe pod mikroskopem
Tel. 500 526 800
Dębica, ul. Rzeszowska 26,
(naprzeciw kościoła św. Jadwigi)

Prywatny Gabinet Stomatologiczny
lek. stom. Mariusz Pogorzelski
Dębica, ul. Słowackiego 8
14 670 35 50, 602 557180
Umowa z NFZ

Gabinet Stomatologiczny
lek. stom. EWA POŁOMSKA
przyjmuje codziennie
ul. Paderewskiego 2
rejestracja telefoniczna
14 677 98 20, tel.kom 693 461 770
www.dentysta-debica.pl

Stomatologia i protetyka

ODONTIC®
KLINIKA STOMATOLOGICZNA
MIEJSCE NA TWÓJ UŚMIECH
ul. Głowackiego 17A
39-200 Dębica (parter budynku Endorfina obok Lidl)
tel: 500 828 228
rejestracja@odontic.pl

Urologia

UROLOGIA
lek. Stefan Klekot
specjalista urolog FEBU
MANUFAKTURA ZDROWIA
Dębica, ul. Piłsudskiego 10
TEL. 666 462 111

Gabinet Urologiczny FEBU
Lek. Urolog Daniel Łukaszewski
przyjmuje w soboty 14:00-18:00
i poniedziałki 17:00-20:00
Dębica, ul. Paderewskiego 2
rejestracja tel. 530 309 303
Kompetencja i szacunek, najwyższej klasy aparat USG, leczenie i diagnostyka chorób układu moczopłciowego, biopsja klasyczna i fuzyjna gruczołu krokowego.
Zapraszam

USG

USG NARZĄDU RUCHU
lek. Maksymilian Chmura
Diagnostyka: uszkodzeń układu mięśniowo więzadłowego; stawów barkowych, kolanowych i innych; torbieli dołu podkolanowego (cysty Bakera)
Profilaktyka: dysplazji stawów biodrowych u dzieci
Dębica, ul. Paderewskiego 2
Rejestracja i informacja: **609 051 589**

Lek. Marcin Gajewski
specjalista chorób wewnętrznych i chorób naczyń
- **USG** jamy brzusznej, piersi, tarczycy
- **USG** doppler (przepływy) tętnic i żył

Gabinet lekarski **ULTRAMED**
Dębica, ul. Sobieskiego 3 *(obok Kaprysu)*
REJESTRACJA: **517 408 805**

Pracownia USG
dr n. med. Robert Undas
Dębica, ul. Ks. Nosala 6
Tel. 14 676 32 63, 538 363 127
USG jamy brzusznej
tarczycy
tętnic szyjnych (Doppler)
inne
ELASTOGRAFIA

GABINET LEKARSKI
USG DZIECI I DOROSŁYCH
węzły chłonne, szyja, jama brzuszna, piersi
badania naczyniowe (żyły, tętnice), płuca
lek.med. Tomasz Krzyżanowski
specjalista medycyny rodzinnej
specjalista medycyny transportu
Umawianie badań:
tel. 603 994 449, 14 648 37 00
oraz **www.vivere-usg.pl**

Do przedstawienia swojej oferty zapraszamy również
GABINETY KOSMETYCZNE
Szczegóły: tel. 14 670 42 34,
reklama@ol.com.pl

eprasa.pl 1f05151af2

kmOKNO
PVC and Aluminium Manufacturer

Producent Stolarki Okiennej i Drzwiowej Z PCV I ALUMINIUM

www.kmokno.pl

DZIAŁ PCV
BOROWA 171, 39-215 CZARNA
TEL. + 48 609 996 677, + 48 14 681 42 98
EMAIL: zamowienia@kmokno.pl

690 997 751

DZIAŁ ALUMINIUM
PODLESIE MACHOWSKIE 48 B, 39-221 ŁĘKI GÓRNE
TEL. + 48 609 997 766
EMAIL: aluminium@kmokno.pl

OBSŁUGA KLIENTA INDYWIDUALNEGO
UL. RZESZOWSKA 1, 39-200 DĘBICA
TEL. + 48 690 997 751
EMAIL: debica@kmokno.pl

radio leliwa
Dębica
102,4 MHz

Markizy
Rolety
Moskitiery
Szutlery
Okna
Bramy garażowe
Automatyka
Jovanna
ul. Krakowska 31, Tel. 691 364 667
e-mail: jovanna@interia.eu

Ogłoszenia drobne przez SMS w Obserwatorze Lokalnym.
Wyślij SMS na nr 79567 wpisując w treści:
DEBICA.INNE spacja treść ogłoszenia.
Koszt SMS – 11,07 zł (9,00 zł + VAT 23%).
Regulamin na www.debica24.eu lub w redakcji

Możesz kupić
Obserwatora Lokalnego
przez Internet:
www.egazety.pl www.eprasa.pl

Ogłoszenia drobne

Zeskanuj kod QR i dodaj ogłoszenie drobne

DAM PRACĘ

- Firma BS System w Dębicy zatrudni na stanowisku: monter instalacji sanitarnych, przemysłowych, spawacz. Tel. 696 276 931, 505 224 821.
- Firma budowlana zatrudni osoby do pracy na budowie: pracowników ogólnobudowlanych, murarzy, zbrojarzy, blacharzy. Praca na miejscu – powiat dębicki. Zainteresowanych prosimy o kontakt telefoniczny: 664 740 723.
- Zatrudnimy majstra budowy od zaraz. Igloobud, tel. kontaktowy 570 133 082.
- Zatrudnimy kierownika budowy od zaraz. Igloobud, tel. kontaktowy 570 133 082.
- Zatrudnimy pracowników ogólnobudowlanych. Igloobud, tel. kontaktowy 570 133 082.

DOMY, SPRZEDAM

- Sprzedam dom murowany. Dębica, ul. Raczyńskich. Tel. 731 585 980.

DZIAŁKI KUPIĘ

- Kupię działkę, nieużytek Dębica – Kędzierz – Latoszyn. Tel. 668 717 583.

KREDYTY, POŻYCZKI

- Kredyty hipoteczne, gotówkowe, ekspresowo na oświadczenie, również działalność. Tel. 506 411 358, 531 646 259.

KUPIĘ

- Kupię dęby. Tel. 604 115 735.
- Skupujemy: motocykle, antyki, starocie, pamiątki PRL. Tel. 698 693 846.

MALOWANIE DACHÓW, ELEWACJI; OBRÓBKI BLACHARSKIE

- Malowanie dachów; mycie, malowanie elewacji; montaż rynien i śniegołapów; obróbka kominów. Konkurencyjne ceny, 5 lat gwarancji, faktury vat. Tel. 788 060 441.
- **Malowanie i mycie dachów**, elewacji, ogrodzeń, wnętrz, **mycie kostki brukowej**, montaż rynien, śniegołapów, okuwanie kominów, rachunek i 5 lat gwarancji. Tel. 881 564 317.

MIESZKANIE KUPIĘ

- Kupię mieszkanie – Dębica, Ropczyce; płatne gotówką. Tel. 788 158 098.
- **Pilnie kupię mieszkanie w Dębicy. Mam swoje oszczędności. Telefon: 731 482 869.**

MIESZKANIE WYNAJMĘ

- Do wynajęcia mieszkanie 78 m² w Straszęcinie, parter, komfortowe, 1700 zł do negocjacji. Tel. 604 144 059.
- Kawalerka do wynajęcia, w Dębicy. Tel. 692 907 121.
- Mieszkanie 30 m², w Rynku, wyposażone i umeblowane – wynajmę. Czynsz 1000 zł. Tel. 799 255 913.

MONTAŻ I NAPRAWA ANTEN

- Montaż i naprawa anten satelitarnych, telewizyjnych, instalacje wewnętrzne, monitoring. Tel. 602 199 038.
- Montaż, naprawa anten satelitarnych, naziemna telewizja cyfrowa, instalacje. Tel. 728 392 010.

MOTORYZACJA

- **A.SKUP AUT OSOBOWYCH, DOSTAWCZYCH, TERENOWYCH. NAJLEPSZE CENY. TEL. 601 500 160.**
- Auto skup, Dębica. Płacimy najwięcej. Zadzwoń 574 283 937.

NIERUCHOMOŚCI

- Wycena nieruchomości. Tel. 505 536 889.

SPRZĄTANIE

- Czyszczenie dywanów, wykładzin, chodników, ozonowanie samochodów, mieszkań. Jerzy Matłok, Dębica, Szkotnia 2. Tel. 604 244 919.
- Ewa Lux – czyszczenie dywanów, wykładzin oraz tapicerek: meblowych, samochodowych. Ozonowanie. Faktura. Dębica, ul. Bojanowskiego 3. Tel. 696 952 833.

cd. na str. 22

Informacja dotycząca ochrony danych osobowych

Informujemy osoby fizyczne, zlecające druk ogłoszenia drobnego lub reklamy w tygodniku Obserwator Lokalny, że administratorem Państwa danych osobowych jest Agencja Wydawnicza Agard, 39-200 Dębica, ul. Żeromskiego 10; kontakt: pajura@ol.com.pl. Dane te będą przetwarzane tylko w celu realizacji umowy, czyli druku ogłoszenia/reklamy, na podstawie otrzymanego zlecenia. Będą przekazywane odbiorcom zewnętrznym tylko w celu wykonania obowiązków księgowych. Okres przechowywania danych - 5 lat, wymagany przepisami prawa podatkowego.
Ogłoszeniodawcom przysługuje prawo dostępu do swoich danych osobowych, do ich sprostowania, usunięcia lub ograniczenia przetwarzania, prawo do wniesienia sprzeciwu wobec przetwarzania, a także prawo do przenoszenia danych oraz prawo do wniesienia skargi do organu nadzorczego.
Podanie danych osobowych jest warunkiem druku ogłoszenia/reklamy, wynikającym z przepisów podatkowo-księgowych.

Wypożyczalnia przyczep, skup złomu
w Głowaczowej
zaprasza firma Tomex Tomasz Czapla
Rewelacyjne ceny wynajmu przyczep i skupu złomu.
Usługa ważenia - waga do 30 ton.
Tel. 508 461 117

Encyklopedia Dębicy
www.encyklopediadebicy.pl

eprasa.pl 1f05151af2

SPRZEDAM-ROLNICZE

- Wóz metalowy, ciągnikowy na 16-tkach – 950 zł, przewracarko – zgrabiarka, gwiazdowa (4) – 850 zł, ładowacz obornika, stacjonarny, kompletny z silnikiem – 950 zł, rozsiewacz nawozu Kos – 850 zł, kosiarka rotacyjna, średnia – 1900 zł. Tel. 604 291 251.
- Ziemniaki jadalne, buraki czerwone, długie; Wola Wielka 8 P. Tel. 784 574 771, 695 120 459.

SPRZEDAM-RÓŻNE

- **Garaże blaszane, hale, kojce dla psów. Transport, montaż gratis! Producent: 509 038 426, 696 753 588, www.robstal.pl**.
- Sprzedam opał sosnowy, suchy – tanio. Tel. 664 716 545.
- Sprzedam pustaki ceramiczne Leier w dobrej cenie oraz drut ø 6. Tel. 601 071 523.
- Tani opał, zrzyny dębowe. Tel. 607 611 868.

SPRZEDAŻ KRUSZYWA

- Kopalnia Kruszywa Wola Żyrakowska sprzeda: pospółkę, piasek zasypowy, piasek płukany, piasek żółty, żwir, kamień, kamień drenarski otoczak, ziemię ogrodową, kliniec, tłuczeń, grysy. Transport. Tel. 510 457 303.

SZUKAM PRACY

- Podejmę pracę jako opiekunka osób starszych, chorych (leżących) – usługi kompleksowe. Duże doświadczenie i zaangażowanie. Tel. 792 446 043.

UBEZPIECZENIA

- UBEZPIECZENIA na każdą okazję, dla CIEBIE i TWOJEJ RODZINY. Ponad 20 firm w ofercie, na rynku od 1992 r. Zapraszamy pn. – pt. 8:30 – 17:00, 39 – 200 Dębica, Rynek 16. Tel. 14 682 65 15, 14 670 22 01. www: ubezpieczeniamarco.pl

USŁUGI BUDOWLANO – REMONTOWE

- Adaptacja poddaszy, bezpyłowe tarcie, malowanie, szpachlowanie, płytki, panele. Tel. 668 437 530.
- **Atrakcyjne** ceny, malowanie, szpachlowanie, panele, prace sezonowe; remonty. Tel. 691 419 597.
- Extremis ogrody!! Odwodnienia. Odprowadzenie wody z rynien. Drenaże domów i działek. Odzyskiwanie wody opadowej. Montaż zbiorników na deszczówkę oraz szambo. Korytowanie pod kostkę brukową. Tel. 724 061 117.
- Malowanie, szpachlowanie, adaptacja poddaszy, płytki, panele, regipsy. Tel. 692 930 325.
- **Montaż** ogrodzeń panelowych, ogrodzenia ozdobne, kostka brukowa, odwodnienia, usługi remontowo – budowlane. Tel. 730 633 756.
- Ocieplenia, elewacje, wykonujemy, myjemy, malujemy. Kontakt 881 564 317.
- Pogotowie kanalizacyjne. Udrażniam kanalizację/odpływy każdego rodzaju, metodą ciśnieniowa. Posiadam również kamerę inspekcyjną. Tel. 793 435 462.
- Remonty, wykończenia, gładzie, panele, zabudowy G-K, sufity podwieszane, płytki, łazienki kompleksowo. Tel. 881 564 317.
- Udrażnianie kanalizacji/rur każdego rodzaju metodą WUKO. W ofercie również kamera inspekcyjna do przeglądu rur. Tel. 793 435 462.
- Usługi remontowe: szpachlowanie, malowanie, panele, g/k, układanie płytek. Tel. 516 199 782.

USŁUGI CYKLINIARSKIE

- Bezpyłowe cyklinowanie, kompleksowa renowacja podłóg, parkietów. Usuwanie subitu. Tel. 14 676 03 31, 880 597 732.

USŁUGI DEKARSKIE

- Usługi dekarskie: rynny, rury, obróbki, parapety, śniegołapy, przewody spalinowe, wentylacyjne. Tel. 795 157 735.

USŁUGI KOMINIARSKIE

- Czyszczenie kominów, doradztwo, ekspertyzy, opiniowanie. Mistrz kominiarski Dariusz Pieniążek. Tel. 664 492 296.

USŁUGI OGRODNICZE

- Aeracja przycinanie żywopłotów, formowanie drzew i krzewów. Porządki, wywóz. Tel. 609 797 306.
- Extremis ogrody kompleksowa pielęgnacja i wycinka drzew. Pielęgnacja terenów zielonych. Cięcie formowanie roślin oraz żywopłotów. Usługi rębakiem. Przygotowanie terenów pod inwestycje. Tel. 724 061 117.
- Extremis ogrody kompleksowa pielęgnacja i wycinka drzew. Pielęgnacja terenów zielonych. Cięcie formowanie roślin oraz żywopłotów. Usługi rębakiem. Przygotowanie terenów pod inwestycje. Tel. 724 061 117.
- Extremis ogrody kompleksowa pielęgnacja i wycinka drzew. Pielęgnacja terenów zielonych. Cięcie formowanie roślin oraz żywopłotów. Usługi rębakiem. Przygotowanie terenów pod inwestycje. Tel. 724 061 117.
- Pielęgnacja i wycinka drzew trudnych; usługi ogrodnicze; usługi rębakiem, frezowanie pni; www.kornikdrzewa.pl. Tel. 663 198 971.

USŁUGI RÓŻNE

- Czyszczenie pierza, przeróbka pierzyn, szycie kołder, poduszek. Tel. 14 683 11 17, 663 603 807.

USŁUGI STOLARSKIE

- Meble na wymiar: kuchnie, szafy i inne. Pomiar i wycena gratis. Vega Toboła Krzysztof. Tel. 663 795 727.

ZWIERZĘTA

- Klacz kara, zaźrebiona 7 miesięcy, 3- letnia; 12 800 zł. Tel. 604 291 251.
- Klacz srokata, zaźrebiona 6 miesięcy, spokojna, zaprzęg i podsiodło. Tel. 604 291 251.
- Klacz 16-miesieczna, jasny kasztan z łysiną, biała grzywa, biały ogon; 8 tys. zł. Tel. 604 291 251.

KREDYT GOTÓWKOWY
OBNIŻONA PROWIZJA

KWOTA DO:	SPŁATA DO:	OPROCENTOWANIE STAŁE:	PROWIZJA*:	RRSO:
100 tys. zł	96 m-cy	do 11,10%	0 lub 2%	12,44%

* W okresie promocji prowizja od kwoty przyznanego kredytu wynosi 2%. W przypadku zawarcia umowy ubezpieczenia na życie na okres kredytowania spełniającej wymogi Banku określone w Regulaminie promocji kredytu konsumenckiego gotówkowego w Banku Spółdzielczym Rzemiosła w Krakowie oraz obejmującej 100% kwoty udzielonego kredytu dla Klientów, którzy w zawartej umowie ubezpieczenia na życie wskażą Bank jako uposażonego, prowizja wynosi 0%. **Warunkiem promocji jest:** 1) wyrażanie przez wnioskodawcę zgód na: a) przetwarzanie danych osobowych przez Bank w celu reklamy produktów i usług, b) wykorzystanie danych teleadresowych w celu marketingu bezpośredniego (telefon, sms), c) otrzymywanie informacji handlowych za pośrednictwem poczty elektronicznej, 2) zawnioskowanie przez wnioskodawcę o przesyłanie przez Bank na adres mail informacji, dotyczących zmian we wzorcach umownych oraz wymaganych w związku z wykonywaniem umów rachunków bankowych, umów kredytowych oraz umów usług dodatkowych. Kredyt może być udzielony na dowolny cel konsumpcyjny, spłatę zobowiązań w innych bankach na cele nie związane z prowadzoną działalnością gospodarczą/rolniczą.

Rzeczywista Roczna Stopa Oprocentowania (RRSO) wynosi 12,44% przy następujących założeniach: całkowita kwota kredytu 20.000,00 zł (bez kredytowanych kosztów), całkowita kwota do zapłaty 26.425,32 zł, oprocentowanie stałe 10,90% w skali roku, całkowity koszt kredytu 6.425,32 zł (w tym: prowizja 400,00 zł, odsetki 6.025,32 zł), spłata kredytu nastąpi w 60 miesięcznych ratach kapitałowo-odsetkowych: 59 rat po 433,75 zł, ostatnia 60 rata wyrównawcza w wysokości 434,07 zł.

Kalkulacja została dokonana na dzień 01.10.2024 r. na reprezentatywnym przykładzie. Niniejszy materiał ma charakter wyłącznie informacyjny i nie stanowi oferty w rozumieniu art. 66 ustawy Kodeks cywilny. Bank podejmuje decyzję o udzieleniu kredytu po dokonaniu analizy oceny zdolności kredytowej. Regulamin promocji kredytu konsumenckiego gotówkowego jest dostępny w placówkach.
Promocja trwa od 1 października do 31 grudnia 2024 r.

Bank Spółdzielczy Rzemiosła w Krakowie Oddział w Dębicy
ul. Rzeszowska 14, 39-200 Dębica, tel. 14 670 21 37, Filia: ul. Dworcowa 6, 39-215 Czarna, tel. 14 676 14 39, 676 10 15
Filia: 39-225 Jodłowa 16, tel. 14 672 60 01

BSR Bank Spółdzielczy Rzemiosła w Krakowie
www.bsr.krakow.pl

OGŁOSZENIE

Wspólnota Mieszkaniowa w Dębicy, przy ul. Świętosława 5, poszukuje wykonawcy gruntownego remontu 60 balkonów w budynku wielorodzinnym.

Tel. 509 580 061

eprasa.pl 1f05151af2

Stawiamy na jakość, smak i zdrowie

Społem

PSS DĘBICA

Oferujemy najwyższej jakości pieczywo. Produkowane na naturalnym zakwasie, bez konserwantów, polepszaczy i środków spulchniających.
Do innowacji przyczyniają się Klienci, którzy często sami sugerują czego chcą, a my ich umiemy słuchać. Mamy na uwadze wszystkich i tych na diecie, i wegan, i diabetyków.
Wychodząc naprzeciw oczekiwaniom naszych Klientów, wciąż podnosimy jakość wyrobów. Wprowadzamy nowe produkty, mając na uwadze Państwa zdrowie, jednocześnie dbając o ich niepowtarzalny smak.

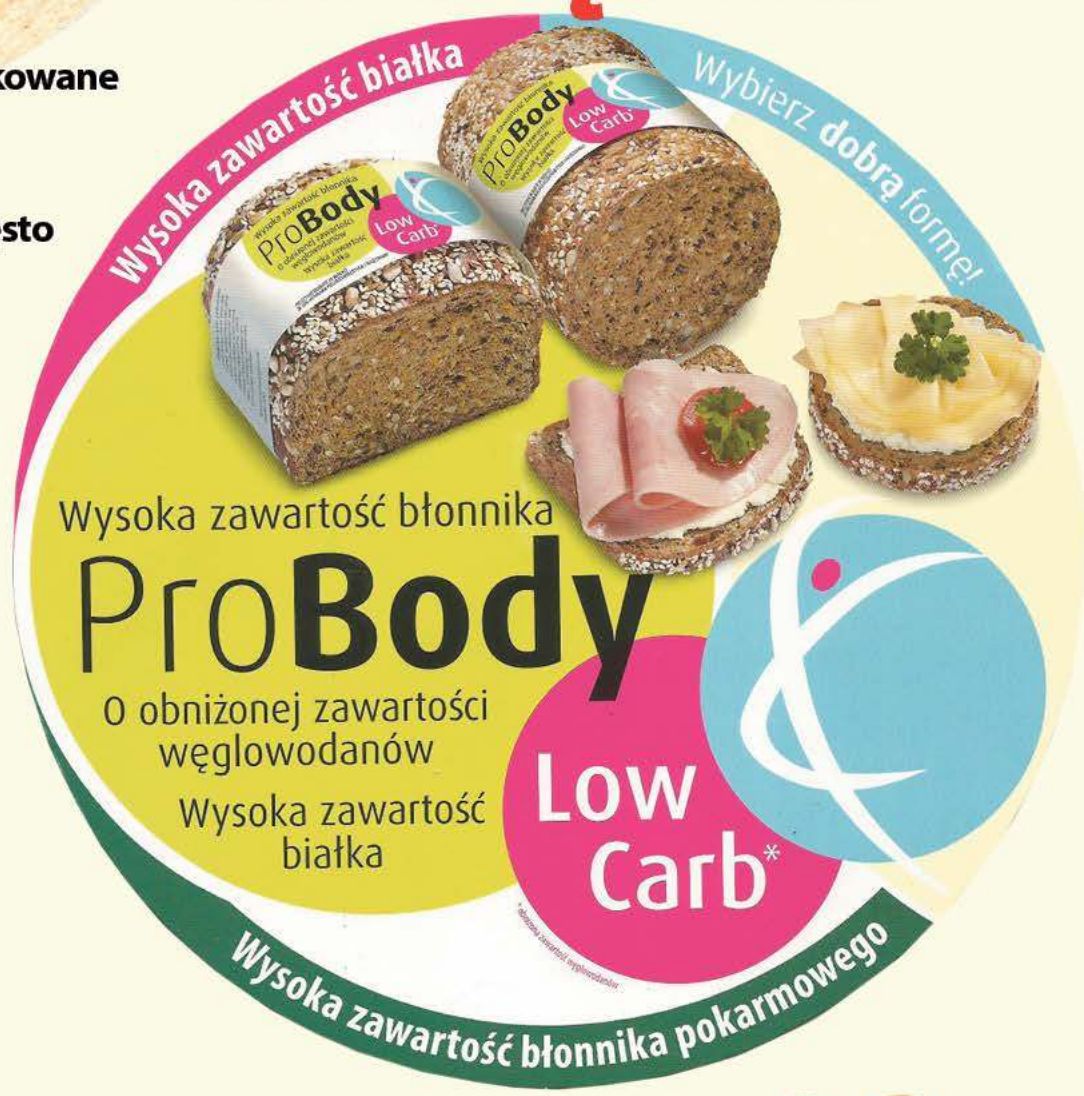

SPRÓBUJ NASZYCH NOWOŚCI!

- **Chleb ProBody**
- **Bułka szpinakowa**
- **Bułka ciabatta**
- **Chleb żytniak z żurawiną**
- **Chleb żytniak ze słonecznikiem.**

eprasa.pl 1f05151af2

MET-CHEM®
ZAKŁADY METALOWO - CHEMICZNE

„MET-CHEM" Zakłady Metalowo-Chemiczne Świerczek Halina
39-220 Pilzno; ul. 3 Maja 178

W związku z dynamicznym rozwojem firmy POSZUKUJE KANDYDATÓW NA STANOWISKA

SPAWACZ MAG 135

Wymagania:
- doświadczenie na stanowisku min. 3 lata
- aktualne uprawnienia spawalnicze metodą MAG 135 – mile widziane
- umiejętność czytania dokumentacji technicznej

OPERATOR OBRABIAREK CNC

Opis stanowiska:
- obsługa obrabiarek sterowanych numerycznie maszyny wielkogabarytowe (wytaczarki, bramowe)

Wymagania:
- doświadczenie na stanowisku: wymagane
- znajomość rysunku technicznego

Oferujemy:
- stałe zatrudnienie na podstawie umowy o pracę
- elastyczne formy zatrudnienia
- atrakcyjne wynagrodzenie (na poziomie innych krajów UE)
- realną możliwość rozwoju zawodowego oraz podnoszenia kwalifikacji

Zainteresowane osoby prosimy o nadsyłanie aplikacji zawierających CV na adres mail: kadry@met-chem.eu ,
lub kontakt telefoniczny pod nr telefonu:14/670 90 31
Jeżeli będziemy zainteresowani nadesłaną aplikacją, odpowiemy telefonicznie lub mailowo.

GOSPODARSTWO STAWOWE ŻDŻARY
RYBY
Z NATURALNEJ HODOWLI
PRZYPOMINAMY O ZAPISACH.
ILOŚĆ RYB OGRANICZONA.
TERMIN SPRZEDAŻY od 28.10.2024 r. do 23.12.2024 r
510 199 401
602 579 979
WWW.STAWYZDZARY.PL
GWARANTUJEMY ZARYBISTY SMAK ORAZ ZARYBISTĄ OBSŁUGĘ !

LEWIATAN
NAJŚWIEŻSZE LOKALNOŚCI

Szynka wieprzowa 1 kg [15,99 zł/1kg] — 15,99

Ser Królewski Sierpc 1 kg [32,99 zł/1kg] — 32,99

KUP 2 I ZAPŁAĆ MNIEJ
Chleb tostowy Lewiatan pszenny, pełnoziarnisty 500 g [5,50 zł/1kg] — 2,75 zł/1 szt. przy zakupie 2 szt.
Przy zakupie 2 szt. cena za pakiet wynosi 5,50 zł.
Limit 3 pakiety na paragon.

Hortex Sok 100 % Jabłko, Nektar czarna porzeczka 1 l [4,59 zł/1l] — 4,59

Spichlerz Rusiecki Mięsiwo w sosie własnym, kiełbasa lekko czosnkowa 280 g [32,11 zł/1kg] — 8,99

Karpatka Delecta ciasto i krem 375 g [17,31 zł/1kg] — 6,49

Oferta ważna w dniach od 14.11.2024 r. do 20.11.2024 r. lub do wyczerpania zapasów.

Będą kolejne takie

Z Tauron Ligi na trening do Dębicy

Przez ponad godzinę zawodniczki Wisłoki mogły uczyć się siatkarskiego rzemiosła od koleżanek z Tauron Ligi.

Do Dębicy przyjechały siatkarki ITA TOOLS Stal Mielec: środkowa Agata Milewska, rozgrywająca Ariadna Priante oraz przyjmująca Emilia Mucha. Towarzyszyli im pierwszy trener mieleckiego klubu Mateusz Grabda, drugi trener Paweł Majka oraz trener przygotowania motorycznego Jacek Żądło.

Trening odbył się w hali przy ul. Kościuszki.

- Z mojej perspektywy jako trenera, to świetne doświadczenie - podkreśla Katarzyna Szydło z Akademii Siatkówki Wisłoka Dębica.

Dla jej zawodniczek też było to bardzo ciekawe wydarzenie, zwłaszcza że po raz pierwszy brały udział w zajęciach z doświadczonymi i profesjonalnymi trenerami.

- Tu muszę dodać, że drugi trener Stali Mielec jest trenerem kadry U-20 - podkreśla Katarzyna Szydło.

Siatkarki Wisłoki - na co również wskazuje ich trenerka - chciałyby, aby takie treningi organizowane były częściej. I jak zapowiada Katarzyna Szydło tak też będzie.

- Przygotowujemy kilka niespodzianek dla naszych podopiecznych w kwestii rozwoju i szkolenia, które chcemy zrealizować w tym sezonie - mówi.

O szczegółach nie chce jednak mówić, choć zapewnia, że będą to bardzo ciekawe i owocne spotkania, być może również z byłymi reprezentantami kraju w piłce siatkowej.

Tuż po zakończeniu wtorkowych zajęć Mateusz Grabda zwrócił się do zawodniczek Wisłoki, gratulując im tego, że chce się im poświęcać swój wolny czas na treningi. Podkreślił, że nieważne, czy wygrywają czy przegrywają mecze - sam fakt brania udziału w treningach jest już ogromnym sukcesem. Zaprosił też biało-zielone zawodniczki do Mielca, by na żywo mogły zobaczyć zmagania zawodniczek ITA TOOLS Stal Mielec w ramach Tauron Ligi.

- Planujemy taki wyjazd dla wszystkich grup naszej akademii - mówi Katarzyna Szydło.

Nie był to pierwszy trening pokazowy dla siatkarzy Wisłoki. Wcześniej chłopcy wzięli udział w spotkaniu z byłym reprezentantem kraju Rafałem Buszkiem.

Obecnie w klubie trenuje 300 zawodników w wieku od 6 do 38 lat.

Grzegorz Król

Po treningu był czas na wspólną fotografię ze sztabem i zawodniczkami ITA TOOLS Stal Mielec.

Trening poprowadził pierwszy trener Stali Mateusz Grabda.

Do Dębicy przyjechali również (od lewej): Paweł Majka, Emilia Mucha, Jacek Żądło, Agata Milewska oraz Ariadna Priante.

Tenis stołowy

Kępa zaczęła bardzo dobrze, później było już zdecydowanie gorzej

Z trzech dotychczasowych spotkań dębiczanie wygrali tylko jedno z Kąkolówką.

W rankingu indywidualnym zawodnicy Kępy są również daleko. Maksymilian Miłoś, który z dziewięciu pojedynków wygrał sześć, zajmuje 17. miejsce. Marcin Kleszcz, który również triumfował sześciokrotnie, ale w dziesięciu starciach, zajmuje 18. pozycję. Pozostali nasi tenisiści mają bilans na minusie.

Kępa Dębica - Kąkolówka 10:5

Marcin Kleszcz - Wojciech Kruczek 3:1, Dominik Gajewski - Filip Mrózek 3:0, Mateusz Dąbrowski - Klaudia Broda 1:3, Maksymilian Miłoś - Grzegorz Sobkowicz 1:3, Kleszcz - Mrózek 0:3, Gajewski - Kruczek 3:2, Miłoś - Broda 3:1, Dąbrowski - Sobkowicz 3:0, Kleszcz - Broda 3:2, Dąbrowski - Kruczek 2:3, Gajewski - Sobkowicz 0:3, Miłoś - Mrózek 3:1, Kleszcz - Sobkowicz 3:0, Dąbrowski/Kleszcz - Sobkowicz/Kruczek 3:0, Miłoś/Gajewski - Broda/Mrózek 3:2.

UKS ATS Tyczyn - Kępa 10:1

Aleksander Pilch - Maksymilian Miłoś 3:0, Michał Majcher - Dominik Gajewski 3:1, Arkadiusz Elceser - Bartosz Mika 3:0, Dawid Rachfalski - Marcin Kleszcz 3:1, Pilch - Gajewski 3:0, Majcher - Miłoś 2:3, Rachfalski - Mika 3:1, Elceser - Kleszcz 3:0, Pilch - Mika 3:0, Elceser/Pilch - Kleszcz/Mika 3:1, Rachfalski/Majcher - Miłoś/Gajewski 3:0.

Kępa - KU AZS Politechnika III Rzeszów 8:10

Marcin Kleszcz - Sebastian Musiał 3:2, Dominik Gajewski - Jakub Hubka 3:2, Mateusz Dąbrowski - Wojciech Flaumenhaft 2:3, Maksymilian Miłoś - Grzegorz Tomoń 3:2, Kleszcz - Hubka 3:0, Gajewski - Musiał 1:3, Miłoś - Flaumenhaft 3:1, Dąbrowski - Tomoń 0:3, Kleszcz - Flaumenhaft 3:2, Dąbrowski - Musiał 1:3, Gajewski - Tomoń 0:3, Miłoś - Hubka 3:0, Kleszcz - Tomoń 1:3, Miłoś - Musiał 0:3, Gajewski - Flaumenhaft 3:2, Dąbrowski - Hubka 0:3, Miłoś/Gajewski - Musiał/Tomoń 1:3, Dąbrowski/Kleszcz - Flaumenhaft/Hubka 1:3.

JAG

1	Tyczyn	3	6	30-8
2	Kańczuga	3	5	29-22
3	Korczyna	3	4	28-15
4	Rzeszów III	3	4	28-26
5	Łętownia	3	4	21-24
6	Turze Pole	3	3	26-27
7	Sanok	2	2	13-15
8	Iskrzynia	3	2	24-28
9	**Dębica**	**3**	**2**	**19-25**
10	Domaradz	2	1	13-19
11	Kąkolówka	3	1	19-29
12	Niżna Łąka	3	0	18-30

Siatkówka

Wisłoka wróciła do gry po dziesięciu latach

Dębiczanki przegrały dwa mecze w trzech setach, choć były w nich momenty tchnące optymizmem.

Wisłoka - SST Mar Bud Racławówka 0:3 (16-25, 14-25, 17-25)

Wisłoka: Iga Węglarz (kpt.), Aleksandra Ząbek, Klaudia Żmuda, Wiktoria Dynarek, Anna Augustyn, Magdalena Paliga, Zuzanna Tyńska, Jagoda Bartochowska, Klaudia Ortyl, Patrycja Książek, Emilia Tyńska, Natalia Malinowska, Kamila Mosur, Natalia Paryś.

Początki każdego seta były bardzo wyrównane, później ton wydarzeniom na parkiecie zaczęły nadawać bardziej obyte w ligowych bojach siatkarki gości. W naszym zespole zawodziła przede wszystkim zagrywka. Stres spowodowany pierwszym meczem po 10-letniej przerwie dołożył swoje.

- Po dwóch miesiącach wspólnej pracy i długiej przerwie w treningach dziewczyny naprawdę zostawiły kawał serducha na boisku, a gra w niektórych momentach spotkania naprawdę mogła się podobać, co zaprocentuje w najbliższej przyszłości - ocenia trenerka Katarzyna Szydło.

Przypomnijmy, że w pierwszym wyjazdowym spotkaniu MKS V LO Developres Rzeszów nasz zespół również przegrał 0:3 (25-20, 25-10, 25-13). Wisłoka ma też zaległy mecz u siebie z UKS 15 Przemyśl.

JAG

1	V LO Rzeszów	3	9	9-1
2	Racławówka	2	6	6-0
3	Przemyśl	2	5	6-3
4	Sanok	2	2	4-5
5	UR Rzeszów	3	2	5-9
6	Jasło	2	0	0-6
7	**Dębica**	**2**	**0**	**0-6**

eprasa.pl 1f05151af2

Sport szkolny

Biegi przełajowe pod dyktando Piątki

W tej dyscyplinie sportu do rozdania było dwanaście kompletów medali.

W Dębickich Igrzyskach Młodzieży Szkolnej brylowali zawodniczki SP 5 i zawodnicy SP 9.

Osiem złotych padło łupem reprezentantów SP 5, dwa przypadły SP 9, a po jednym zdołali wywalczyć biegacze SP 11 i SP 6.

Dębickie Igrzyska Dzieci

Dziewczęta (rocz. 2012-13), dystans ok. 800 m: **1.** Łucja Wójcik (SP 11), **2.** Aleksandra Wójcik, **3.** Gabriela Kędziora (obie SP 5).

Drużynowo: 1. SP 5 (Gabriela Kędzior, Milena Nowak, Emilia Smykla, Małgorzata Stanek, Lena Wodzisz, Aleksandra Wójcik, op. Sebastian Gogacz), **2. SP 11** (Alicja Buszek, Milena Matłok, Aleksandra Mazur, Laura Wójcik, Łucja Wójcik, op. Krzysztof Podlasek), **3. SP 3** (Julia Brotoń, Zuzanna Hajdon, Emilia Kaczmarczyk, Maja Klamka, Oliwia Podkul i Emilia Wisińska, op. Urszula Fila), 4. SP 6, 5. SP 4

Chłopcy (rocz. 2012-13), dystans ok. 800 m: **1.** Bartosz Janik (SP 6), **2.** Jan Drąg (SP 3), **3.** Adam Wolicki (SP 5).

Drużynowo: 1. SP 5 (Wojciech Falarz, Leon Lic, Sebastian Solecki, Adam Wolicki, Kaspian Zaborowski, op. Kacper Maik), **2. SP 11** (Igor Gutowski, Adrian Kizior, Gabriel Sidor, Wiktor Socha, Kacper Wyczałek, op. K. Podlasek), **3. SP 6** (Bartosz Janik, Igor Surdel, Mateusz Smaś, Przemysław Szymalski, Krzysztof Radomski, Kacper Wadas, op. Małgorzata Ciurkot), 4. SP 3, 5. SP 10.

Dziewczęta (rocz. 2014 i mł.), dystans ok. 600 m: **1.** Helena Wójcik (SP 5), **2.** Emilia Wierzchowiec (SP 11), **3.** Julia Niedziela (SP 5).

Drużynowo: 1. SP 5 (Helena Bielatowicz, Milena Gmyrek, Julia Niedziela, Helena Wójcik, Inga Zioło, op. S. Gogacz), **2. SP 6** (Aleksandra Wiercioch, Anna Zarychta, Zuzanna Orlik, Natalia Rybka, Maja Michalewicz, Zofia Frej, op. M. Ciurkot), **3. SP 11** (Emilia Wierzchowiec, Julia Szpara, Maja Orkisz, Nadia Mróz, Hanna Lib, Antonina Lasoń, op. K. Podlasek), 4. SP 10.

Chłopcy (rocz. 2014 i mł.), dystans ok. 600 m: **1.** Maciej Smykla (SP 5), **2.** Szymon Wójcik (SP 6), **3.** Patryk Gałat (SP 11).

Drużynowo: 1. SP 5 (Tymon Kochan, Karol Krzysztoforski, Maciej Smykla, Mikołaj Smykla, Alan Szerszeń, Oliwier Wójcik, op. K. Maik), **2. SP 11** (Fabian Aleksandrowicz, Franciszek Barszcz, Leon Bielatowicz, Kacper Falarz, Patryk Gałat, Wiktor Nicoś, op. K Podlasek), **3. SP 10** (Oskar Zaborowski, Jakub Szerszeń, Maksymilian Mytnik, Leon Bysiewicz, Kamil Czerwiec, Franciszek Matuła, op. Paweł Kantor), 4. SP 6.

Klasyfikacja medalowa DID

Szkoła	złoto	srebro	brąz
SP 5	11	6	8
SP 6	4	3	2
SP 11	2	6	2
SP 9	1	2	2
SP 10	1	1	1
SP 4	1	0	1
SP 3	0	2	3

Dębickie Igrzyska Młodzieży

W grupie starszej Piątce zagrozili tylko biegacze z SP 9, którzy wygrali indywidualnie i drużynowo. Po raz pierwszy w historii miejskiej rywalizacji uczestniczyli w niej przedstawiciele niepublicznej SP Weldon, w której też prowadzone są lekcje wychowania fizycznego. Podczas tych zawodów okazało się, że w niej również są uzdolnieni pod względem sportowym uczniowie. Wystarczy tylko dać im szansę wspólnej rywalizacji z rówieśnikami. O czym niestety nie pamiętają wszyscy dyrektorzy podstawówek.

Dziewczęta, dystans ok. 800 m: **1.** Julia Wierzchowiec, **2.** Julia Piękoś, **3.** Alicja Kramarz (wszystkie SP 5).

Drużynowo: 1. SP 5 (Julia Wierzchowiec, Julia Piękoś, Alicja Kramarz, Blanka Bochenek, Natalia Kosiba, Amelia Wójcik, op. Grzegorz Lorek).

Chłopcy, dystans ok. 1 000 m: 1. Mikołaj Strózik (SP 9), **2.** Wiktor Wojtaszek (Niepubliczna SP Weldon), **3.** Filip Cyboroń (SP 9).

Drużynowo: 1. SP 9 (Mikołaj Strózik, Filip Cyboroń, Natan Panek, Jakub Maźnicki, Radosław Nowak i Witold Zajączkowski, op. Norbert Pawłowski), 2. SP 5 (Jakub Dzik, Adam Jaskot, Stylianos Lignos, Marcel Micuła, Krzysztof Moraniec i Miłosz Siarkowski, op. G. Lorek), 3. SP 4 (Filip Baran, Bartosz Kluk, Karol Kolebuk, Alan Nykiel, Filip Nykiel i Wojciech Wyszyński), 4. SP 3.

Klasyfikacja medalowa DIMS:

Szkoła	złoto	srebro	brąz
SP 5	11	6	8
SP 6	4	3	2
SP 11	2	6	2
SP 9	1	2	2
SP 10	1	1	1
SP 4	1	0	1
SP 3	0	2	3

Marek Z. Celejewski

Centralna Liga Juniorów U-15

Drużyny z Krakowa wyraźnie Pomarańczowym nie leżą

Po remisie z Wisłą, przyszły porażki z Cracovią i ta niespodziewana z Hutnikiem.

Hutnik Kraków - MKS DAP Dębica 4:1 (2:1)

Dla DAP-u: Świątek.

DAP: Dziedzic (41 Kurowski) - Panek, Barnaś, Obara (62 Madej), Nowak, Zięba, Myszkowski (65. Galas), Cyboroń, Świątek, Wal (60. Laskorz).

Gracze Hutnika Kraków skutecznie wypunktowali słabości gości. A ich dyspozycja nie była najlepsza, bo Fabian Barnaś i Szymon Wal z grali z kontuzjami, a kilku ich kolegów z gorączką. Dlatego też nie byli w stanie pokazać pełni swoich możliwości, którymi dysponowali do tej pory.

Zdołali tylko raz zaskoczyć bramkarza rywali po strzale Dawida Świątka. Krakowianie byli za to do bólu skuteczni i potrafili zamieniać na bramki kolejne stwarzane sobie okazje.

- To nie był nasz dzień - podsumowuje trener drużyny U-15 Grzegorz Cyboroń.

JAG

1	Cracovia	11	33	43-10
2	Stal Rz.	11	30	51-9
3	**MKS DAP**	**11**	**25**	**30-13**
4	Sandecja	11	20	26-23
5	Garbarnia	11	19	36-21
6	Korona	11	18	27-22
7	Wisła	11	16	22-18
8	Hutnik	11	16	21-22
9	KKP Korona	11	15	28-31
10	Niepołomice	11	10	19-36
11	Perełki	11	8	21-31
12	Górnik	11	8	16-32
13	Biłgoraj	11	3	10-37
14	Star	11	1	10-55

Choć zawodnicy MKS DAP Dębica (białe koszulki) dawali z siebie wszystko, tym razem wyraźnie lepsi okazali się goście z Krakowa.

MASZ PROBLEM POTRZEBUJESZ POMOCY
Nasi dziennikarze czekają na Twoje zgłoszenie

majba@ol.com.pl
tel. 14 670 27 87

kruszynska-idzior@ol.com.pl
tel. 14 670 27 87

krol@ol.com.pl
tel. 14 670 27 87

grajcar@ol.com.pl
tel. 14 670 27 80

ratuszniak@ol.com.pl
tel. 14 670 27 80

eprasa.pl 1f05151af2

Zamiłowanie do sportu jest u niego rodzinne

Szymon Kantor o współczesnej piłce wie prawie wszystko

Jeśli jego klubowy trener z Legionu Pilzno nie może sobie przypomnieć jakiegoś nazwiska, wie gdzie szukać pomocy.

Kiedy Paweł Kantor zabrał 5-letniego syna na pierwszy trening, ten nie wykazywał jeszcze zainteresowania piłką nożną. Sytuacja zmieniła się dwa lata później, kiedy Szymon trafił do Legionu. Od września 2023 roku trenuje w drużynie prowadzonej przez Dominika Urjasza.

- Kilka razy zdarzało się, że Szymek rozmawiał z nim podczas wyjazdów na mecze w autobusie. I jak trener nie mógł sobie czegoś przypomnieć, to mój syn mu podpowiadał - mówi Paweł Kantor.

Wtedy to zrodził się pomysł, by nagrać filmik, na którym 9-latek będzie odpowiadał na pytania dotyczące rozgrywek piłki nożnej i umieścić do na FB. Pytania zadawał Dominik Urjasz, a pierwsze było jeszcze dość proste. W jakim klubie gra Lionel Messi. Szymon Kantor bez żadnego wahania odpowiedział, że to Inter Miami.

Kolejne było już nieco trudniejsze, bo miał wymienić pięć selekcjonerów reprezentacji Polski. Ale chłopak poradził sobie z nim równie szybko wymieniając nazwiska Michniewicza, Probierza, Santosa, Brzęczka i Sousy. Nieco więcej trudności sprawiło mu podanie strzelców bramek z dwóch ostatnich meczów reprezentacji.

Wynik Polska - Portugalia 1:3 pamiętał bezbłędnie. Wiedział, że gola dla Polski zdobył Zieliński, po stronie Portugali wskazał na Leao, Ronaldo i samobójcze trafienie Bednarka. Z Leao się jednak pomylił, bo był to Bernardo. Polska - Chorwacja 3:3. Strzelcy bramek: Zieliński, Zalewski, Szymański, a dla Chorwacji Baturina, Susić i... tu znów na chwilę pamięć zawiodła. Ale były to jedyne minusy w całym trwającym prawie 5 minut teście.

Szymon nie tylko jest więc wyróżniającym się graczem w swojej grupie wiekowej (w turnieju Kraków City Cup strzelił 12 goli w ciągu jednego dnia), ale też bardzo dużo meczów ogląda. Śledzi też rozgrywki na aplikacji Flashscore, skąd czerpie wszelkie informacje o piłkarzach. Wie też bardzo dużo o lokalnych rozgrywkach.

Jego ulubionymi drużynami są Real Madryt, Manchester City i FC Barcelona, a piłkarzami Kylian Mbappe, Kevin Haaland i Lionel Messi. Z polskich wymienia Nikolę Zalewskiego. W przyszłości chciałby występować na boisku z nr 9.

Janusz Grajcar

Na co dzień Szymon Kantor jest uczniem SP nr 10 w Dębicy.

Piłka nożna

Wyniki meczów podamy za tydzień

Z racji poniedziałkowego święta ten numer OL zamknęliśmy w piątek 8 listopada.

Wyniki spotkań, które zostały rozegrane w miniony weekend, opublikujemy w kolejnym wydaniu wraz z najnowszymi. Tam też znajdziecie Państwo tabele podsumowujące rundę jesienną w III, IV i V lidze oraz klasie A. Wisłoka rozegra później jeszcze jedno spotkanie jesienią, ale będzie to mecz awansem z rundy wiosennej.

Poniżej zaś publikujemy tabelę po rundzie jesiennej w klasie B, po rozegranym spotkaniu zaległym.

Łęki Górne - Baszta Zawada 1:1

Bramki: Napora (44), Rojek (46).

Łęki: Zabawa - Szerszeń (85 Bączek), Lenart, Haptaś, Rzeźnik, Napora (53 Sambora), Kot, Ciężkowski (77 Drożdż), Ł. Kubisztal (59 Gawron), P. Kubisztal, Jeż.

Baszta: Chmura - Strzałka, Hebda, Marć, Moździoch (65 Surdel), Kita, Rojek, Matyjewicz (89 Radoń), Szydło (49 Mazur), Dziedzic, Setlik.

JAG

1	DAP	9	24	31-9
2	Dąb	9	19	27-15
3	Stasiówka	9	16	26-19
4	Dragon	9	14	19-16
5	Łęki	9	12	11-15
6	Brzeźnica	9	12	24-26
7	Kamieniarz II	9	11	17-20
8	Jodłowa	9	10	18-14
9	Baszta	9	7	10-24
10	Zasów/Mokre	9	3	9-34

Zapasy

Wrócili z brązowymi medalami

Start w Krakowie pozytywnie zapamiętają Igor Dęborowski i Aleksander Lis.

Zawodnicy Wisłoki rywalizowali w 33. Międzynarodowym Memoriale im. Władysława Bajorka 2024 w Krakowie. Impreza ta była bardzo mocno obsadzona, bo na start w niej zdecydowało się ponad trzystu zapaśników. Przyjechali nie tylko z Polski, ale również z Węgier, Czech, Danii, Ukrainy, Chorwacji, Iranu, Jordanii i Armenii.

W doborowej stawce dwa medale wychowanków Wisłoki należy uznać za sukces. Aleksander Lis wywalczył brąz w kat. 57 kg, a Igor Dęborowski w kat. 38 kg. Opiekę trenerską w Krakowie sprawował na nimi Robert Kipa.

JAG

Igor Dęborowski i Aleksander Lis pokazali się w Krakowie z dobrej strony.

Tenis stołowy

Inauguracja była udana. Tylko tak dalej

Z jednym zaległym meczem Brzostowianka zajmuje czwarte miejsce w rozgrywkach IV ligi.

Brzostowianka - Politechnika V Rzeszów 10:3

Michał Urban - Nikola Ratajczyk 1:3, Adam Michoń - Jakub Sikoń 3:1, Marcin Dziedzic - Maja Wojtyła 3:0, Józef Prokuski - Małgorzata Poręba 3:2, Urban - Sikoń 3:0, Michoń - Ratajczyk 3:0, Prokuski - Wojtyła 3:1, Dziedzic - Poręba 3:2, Urban - Wojtyła 0:3, Dziedzic - Ratajczyk 3:0, Michoń - Poręba 3:2, Prokuski/Dziedzic - Poręba/Wojtyła 3:2, Michoń/Urban - Sikoń/Ratajczyk 2:3.

UKS SP1 Leżajsk - Brzostowianka 4:10

Brzostowianka: Józef Prokuski (3,5), Marcin Dziedzic (3), Adam Michoń (2,5), Kazimierz Andreasik (1).

JAG

1	Rokietnica	3	6	30-19
2	Rzeszów IV	2	4	20-3
3	UR Rzeszów	2	4	20-6
4	**Brzostek**	**2**	**4**	**20-7**
5	Jawornik	3	4	22-20
6	Przemyśl	2	2	18-13
7	Ropczyce	2	2	12-13
8	Leżajsk	3	2	16-22
9	Rzeszów V	3	2	14-27
10	Sośnica	2	0	8-20
11	Wola Mała	3	0	16-30
12	Kolbuszowa	3	0	14-30

Obserwator lokalny

Tygodnik powiatu dębickiego

Wydawca:
Agencja Wydawnicza AGARD

Adres redakcji:
39-200 Dębica, ul. Żeromskiego 10
tel. 14 670 27 87, 14 670 27 80,
14 670 42 38, fax.14 670 42 34
e-mail: redakcja@ol.com.pl

Redaguje zespół: Ryszard Pajura (red. naczelny), Agnieszka Kruszyńska-Idzior, Agnieszka Majba-Pochwat, Janusz Grajcar, Grzegorz Król, Tomasz Ratuszniak.

Red. techniczny: Artur Barwacz

Biuro Reklam i Ogłoszeń:
Agnieszka Olsza
tel/fax 14 670 42 34 e-mail: reklama@ol.com.pl
Czynne: pn., wt. 8^{00}-15^{00}; śr., czw., pt. 8^{30}-15^{30}

ISSN 1507-1049
Druk: Polska Press oddział Poligrafia
Drukarnia w Sosnowcu
Nakład: 6 500 egz.

Redakcja nie zwraca nie zamówionych tekstów i zastrzega sobie prawo do ich dowolnego redagowania i skracania. Redakcja nie ponosi odpowiedzialności za treść ogłoszeń i reklam.

eprasa.pl 1f05151af2

Wcale nie na marginesie

To idzie młodość. I bardzo dobrze

Agnieszka Majba-Pochwat

Przywykliśmy, że w różnego rodzaju gremiach, radach i organizacjach od lat przewijają się te same twarze. Radni piastują swoje funkcje z kadencji na kadencję, przez dziesięciolecia nie zmieniają się sołtysi, aktywiści, wciąż ci sami działają tak długo, że już nawet nie wiadomo, od kiedy.

Ikonicznym wręcz przykładem może być Joanna Ożóg, jedna z twórców samorządności lokalnej, była radna miejska, zaangażowana w organizację przedsięwzięć kulturalnych, wypoczynku dla dzieci i wielu, wielu innych społecznie ważnych wydarzeń. Po niemal trzech dekadach w Radzie Miejskiej o mandat w ostatnich wyborach postanowiła się już nie ubiegać. Ale myliłby się, kto myśli, że Joanna Ożóg odwiesiła społecznikowanie na kołku. Mowy nie ma! Teraz postanowiła zadziałać w radzie osiedlowej, do której oczywiście została wybrana.

W tym gremium współpracować będzie z ludźmi, z których część przygodę z działalnością społeczną na własnym podwórku dopiero zaczyna. W radach osiedlowych pojawiło się po tych wyborach sporo młodych osób. Podobnie jak w radach miast i gmin i we władzach samorządowych różnego szczebla w całym powiecie. Nie omijając sołtysów i rad sołeckich. Nie da się ukryć, że jesteśmy świadkami pokoleniowej zmiany warty.

> **Słyszę czasami, że młodzi zaraz wymiotą poprzedników. Taka kolej rzeczy - i w samorządzie... i w życiu.**

Pytanie czy to dobrze, czy źle, jest tak samo zasadne, jak rozważanie pod tym kątem tego, czy miłym jest fakt, że po jesieni nadchodzi zima. Tak jest i to naturalna kolej rzeczy. Młodość spotyka się z dojrzałością i jeśli tylko obydwie strony dołożą chęci, z tego mariażu wiele dobrego może się narodzić.

Czy można sobie wyobrazić coś bardziej obiecującego, niż połączenie młodzieńczego (umówmy się, że tak do 45-ki to jeszcze młodość i bez dyskusji, a mniej to już oczywiste) idealizmu, weny i energii z doświadczeniem i wiedzą starszego pokolenia? Wydaje się, że to mieszanka, która, owszem, może okazać się wybuchowa, ale tylko w dobrym tego słowa znaczeniu. Pod jednym warunkiem: że młodsi nie będą traktować starszych z pobłażaniem, a na odwrót - z wyższością.

Z drugiej strony wydaje mi się, w sensie mam taką nadzieję, bo czasami w praniu różnie to wychodzi, że w gronach osób, którym nieobojętne wspólne dobro, powinni spotykać się ludzie obyci, kulturalni, reprezentujący sobą pewien poziom. Podstawą takiej współpracy musi być wzajemny szacunek i przeświadczenie, że nikt nie jest gorszy, bo starszy albo młodszy i każdy ma coś dobrego do zaoferowania.

Młodość wcale się nie panoszy, po prostu wchodzi tam, gdzie czas robi dla niej miejsce. Dobrze, jeśli oprócz zapału i ambicji, ma klasę i świadomość, że są też mądrzejsi.

majba@ol.com.pl

Reklama

Obserwatorium

Zbigniew Kowalski nie może się widać przyzwyczaić, że ludzie go na burmistrza Brzostka wybrali. Na jego facebookowym profilu wciąż można przeczytać, że kierownikiem Placówki Terenowej KRUS w Dębicy jest. Może tęskni za stanowiskiem i pewny nie jest, jak długo w fotelu burmistrza wytrzyma.

Ale że Dominik Łazarz tak miły będzie dla Mateusza Cebuli to się nie spodziewaliśmy. No może do spijania z dziubków jeszcze im daleko, ale zawsze to pozytywna zmiana. A co ich połączyło? Stojaki na znicze do ponownego wykorzystania na dębickich cmentarzach. W sensie Mateusz załatwił, Dominik pochwalił, no i przynajmniej pozorna sztama jest.

Jeden z kandydatów do Rady Osiedla Świętosława w reklamie wyborczej Donalda Trumpa wykorzystał. W to, czy mu Donald w wyborach pomógł nie wnikamy, ale jak mu rachunek wystawi, to się dopiero zdziwi.

Z kronikarskiego obowiązku odnotowujemy, że nasz ulubiony globtroter, posiadacz kabrioleta, radny i sołtys Stasiówki w Kusadasi w Turcji ostatnio bawił. I to nocą! O czym nie omieszkał się pochwalić w sieci.

Reklama

eprasa.pl 1f05151af2