ISSN 1232-1931

TYGODNIK POWIATOWY

GAZETA MYSZKOWSKA

cena 3,50zł
(w tym 5% VAT)
5800 egz. +99 abonament cyfrowy

Nr 43 (1390) rok XXVIII 22.10- 28.10. 2021r

ISSN 1232-1931

UKAZUJE SIĘ OD 1993r. W GMINACH: MYSZKÓW, ŻARKI, PORAJ, KOZIEGŁOWY, NIEGOWA, KROCZYCE, WŁODOWICE, LELÓW, JANÓW

ZACZYNA SIĘ SEZON POLOWAŃ. WŚRÓD MYŚLIWYCH NIE BRAKUJE PRZESTĘPCÓW

(Myszków) 23 października Koło Łowieckie „Szarak" z Myszkowa zaczyna sezon polowań zbiorowych, czyli takich, w których bierze udział najwięcej myśliwych, a przypadkowe wejście do lasu może grozić mandatem za utrudnianie polowania, a nawet śmiercią. Imprezie patronuje Starosta Powiatu Myszkowskiego Piotr Kołodziejczyk, ma to być VIII Powiatowe Polowanie. Gdzie tego dnia można dostać mandat za utrudnianie polowania? Las Myszków (czyli chyba całe miasto), Lgota, Postęp, pola Koziegłowy, Rzeniszów, Gliniana Góra. Dzień później myśliwi z koła „Szarak" ponownie polują na tym samym terenie, więc trzeba uważać przez całą sobotę i niedzielę.

dok. na str. 3

Powiat myszkowski- jak idą szczepienia?

Liczba osób zakażonych COVID rośnie. Szczepienia tymczasem wyhamowały. W środę 13 października łączna liczba osób w Polsce, które zachorowały na COVID wynosiła 2.928.065 osoby. Zmarło zaś 75.869 ludzi. A jak dużo osób zaszczepiło się w powiecie myszkowskim?

Prawie 76 tys zgonów. To tak, jakby wszyscy mieszkańcy powiatu myszkowskiego zmarli w ciągu jednego roku! I jeszcze zabrakłoby, trzeba by dobrać prawie 5000 zgonów np. z Zawiercia, gdyż powiat myszkowski liczy ok. 71 tys. Albo wszystkich mieszkańców gminy Włodowice.

I tak, jeżeli chodzi o powiat myszkowski, to najwięcej osób w pełni zaszczepionych zostało w gminie Poraj, bo 52,5% społeczeństwa. Na drugim miejscu znajduje się Myszków z 51% osób „całkowicie" zaszczepionych. „Podium" zamyka gmina Żarki. Zaszczepiono w niej 46,3% populacji. Na ostatnim miejscu znajduje się gmina Niegowa, w której to na szczepienie zdecydowało się jak dotąd 44,6% ludzi. W Koziegłowach zrobiło to z kolei 45,6%.

Na pierwszy miejscu w województwie jest Bobrownik, leżący w powiecie będzińskim, a gmina wiejska (60,3%).

dok. na str. 9

Kompromitacja burmistrza w sprawie wymiany pieców. Wymiany nie będzie

Pod koniec września myszkowianie otrzymali pisma, które informowały ich o rezygnacji Urzędu Miasta Myszkowa z realizacji projektu „Wymiana systemów grzewczych c.o. na systemy ekologiczne na terenie Gminy Myszków".

dok. na str. 7

SKP ŻARKI LETNISKO ul.PORAJSKA 14
tel. 602-147-042

STACJA KONTROLI POJAZDÓW
NOWO OTWARTA
Stacja Kontroli Pojazdów
zaprasza na fachowe i szybkie przeglądy
Do każdego przeglądu dołączamy ŻETON GRATIS DO ODKURZACZA
oraz MOŻLIWOŚĆ SPRAWDZENIA ZAWIESZENIA PRZED KOLEJNYM BADANIEM TECHNICZNYM!

Nowo otwarte
Bistro
KAMERALNA
Serdecznie zaprasza!
Zapewniamy pyszne jedzenie oraz niepowtarzalny klimat
Żarki ul. Myszkowska tel. 531-066- 683

Złomowanie pojazdów
zaświadczenie i gotówka od ręki, dojazd do klienta
tel. 794-560-010

Kierowco!
Twój samochód sygnalizuje jakiś problem?
Nie lekceważ świecącej kontrolki, skorzystaj z BEZPŁATNEJ diagnostyki
W KAŻDY PONIEDZIAŁEK
w Grand Service!
Sprawdź swój samochód w GRAND SERVICE Koziegłówki, ul. Myszkowska 21 tel. 882 010 069

Masz problem z instalacją gazową w swoim samochodzie?
BEZPŁATNA
diagnostyka instalacji LPG
w KAŻDY PONIEDZIAŁEK
w Grand Service!
Umów się na wizytę już dziś i skorzystaj z bezpłatnego sprawdzenia instalacji.
Sprawdź swój samochód w GRAND SERVICE Koziegłówki, ul. Myszkowska 21 tel. 882 010 069

eprasa.pl 1f2a58a8f9

KRONIKA STRAŻY

7 października. Myszków – Stanowisko kierowania przyjęło zgłoszenie o dachowaniu pojazdu osobowego na ulicy Helenówka w Myszkowie. Po przybyciu na miejsce zdarzenia zastępów SP ustalono, że doszło do dachowania Audi A6, którym podróżowały dwie osoby dorosłe. Działania strażaków polegały na zabezpieczeniu miejsca zdarzenia, udzieleniu kwalifikowanej pomocy przedmedycznej osobom poszkodowanym, odłączenie akumulatora w pojeździe oraz uprzątnięciu jezdni. Poszkodowani zostali przekazani przybyłemu na miejsce zespołowi ratownictwa medycznego.

8 października. Gliniana Góra - Stanowisko kierowania otrzymało zgłoszenie o wypadku samochodu osobowego w miejscowości Gliniana Góra. Zastęp SP po przybyciu na miejsce zabezpieczył miejsce zdarzenia, a dowódca udał się na rozpoznanie. Ustalono, że samochód osobowy Audi A3 wpadł do rowu, podróżowała nim jedna osoba. Działania strażaków polegały na udzieleniu osobie poszkodowanej kwalifikowanej pomocy przedmedycznej, odłączeniu zasilania akumulatorowego.

10 października. Myszków - Do stanowiska kierowania wpłynęło zgłoszenie o dachowaniu pojazdu na ulicy Aleja Wolności w Myszkowie. Zastęp SP po przybyciu na miejsce zdarzenia i wstępnym rozpoznaniu ustalił, że samochód osobowy BMW wypadł z jezdni i leży na dachu. Samochodem podróżowała jedna osoba, która opuściła go samodzielnie.

Działania strażaków polegały na zabezpieczeniu miejsca zdarzenia, udzieleniu pomocy przedmedycznej poszkodowanemu oraz uprzątnięciu jezdni. Osoba poszkodowana została zabrane do szpitala w Myszkowie. Uszkodzony pojazd został zabrany przez pomoc drogową.

***

Mzurów - Stanowisko Kierowania przyjęło zgłoszenie o palących się sadzach w domu jednorodzinnym. Zastęp SP po przybyciu na miejsce i wstępnym rozpoznaniu ustalił, że w budynku mieszkalnym palą się sadze w przewodzie kominowym. Działania strażaków polegały na zabezpieczeniu miejsca zdarzenia, wygaszeniu pieca oraz ugaszeniu palącej się sadzy w przewodzie kominowym przy użyciu proszku gaśniczego. Po zakończeniu działań dokonano pomiaru stężenia tlenku węgla w całym budynku detektorem wielogazowym oraz przeprowadzono pomiar temperatury przewodu kominowego za pomocą kamery termowizyjnej.

12 października. Myszków - Do stanowiska kierowania wpłynęło zgłoszenie o uwięzionej osobie na balkonie. Zastęp SP po przybyciu na miejsce i wstępnym rozpoznaniu ustalił, że kobieta zatrzasnęła się na balkonie, w środku mieszkania znajduje się dwójka małych dzieci. Działania strażaków polegały na zabezpieczeniu miejsca zdarzenia, wejściu do mieszkania przez uchylone okno przy pomocy drabiny oraz uwolnieniu osoby z balkonu.

***

Ponadto w minionym okresie strażacy interweniowali: 7 razy przy działaniach związanych z usuwaniem gniazd owadów błonkoskrzydłych; 2 razy przy działaniach związanych z usuwaniem substancji ropopochodnych z jezdni; 1 raz przy działaniach związanych z usuwaniem powalonych konarów drzew.

Sporządził:
kpt. Norbert Wiktor
KP PSP Myszków

SŁUŻBY RATOWAŁY DZIKA

(Poraj) W ubiegłą niedzielę policjanci i strażacy interweniowali w Poraju. Zadaniem, przed jakim stanęli mundurowi, było wyciągnięcie dzika, który wpadł do studzienki kanalizacyjnej. Przestraszone zwierzę mogło stanowić zagrożenie dla policjantów i strażaków, jednak udało się je uwolnić.

W niedzielne popołudnie, 17 października, dyżurny Komendy Powiatowej Policji w Myszkowie otrzymał zgłoszenie o dziku uwięziony w studzience kanalizacyjnej. Zgłoszenia dokonała kobieta, która spacerując w rejonie ul. 3 Maja w Poraju natknęła się na zwierzę. Dzik wpadł do niezabezpieczonej studzienki na niezamieszkałej działce. Nie było w stanie wydostać się na zewnątrz.

O sytuacji powiadomiono również Straż Pożarną. Strażacy pomogli zwierzęciu, wyciągając je na powierzchnię. - *Dzik był bardzo wystraszony, a tym samym niebezpieczny dla interweniujących funkcjonariuszy. Na szczęście zwierzę zostało uwolnione i wróciło do swojego naturalnego środowiska* – informuje myszkowska Policja. **(es)**
Foto: KPP Myszków

POSZUKIWANY SAM WEZWAŁ POLICJĘ

(Myszków) Policjanci zatrzymali mężczyznę, który ukrywał się przed wymiarem sprawiedliwości. Można powiedzieć, że poszukiwany sam wpadł – wezwał Policję, gdy pokłócił się z kolegą.

W środę, 13 października dyżurny KPP w Myszkowie otrzymał zgłoszenie o awanturze, do jakiej miało dojść w jednym z mieszkań na terenie miasta. Na miejscu mundurowi ustalili, że pokłóciło się dwóch mężczyzn, a interwencję zgłosił jeden z nich. Obaj byli nietrzeźwi, a zgłaszający nie chciał wyjść z mieszkania kolegi.

- *W trakcie legitymowania przez mundurowych okazało się, że 58-letni zgłaszający interwencję, jest poszukiwany przez myszkowski sąd, który wydał nakaz jego zatrzymania i przymusowego doprowadzenia do zakładu karnego celem odbycia 10 miesięcy kary pozbawienia wolności* – relacjonuje myszkowska Policja.

58-letni poszukiwany został zatrzymany. Nazajutrz miał trafić do zakładu karnego. Z kolei jego kolega trzeźwiał w policyjnym pomieszczeniu dla osób zatrzymanych. (es)

NIETRZEŹWY KIERUJĄCY ZATRZYMANY DO KONTROLI

(Koziegłowy) Z prawem jazdy pożegnał się kolejny pijany kierowca, który wpadł w ręce mundurowych. W niedzielny wieczór policjanci zatrzymali do kontroli 45-latka, kierującego Fiatem Seicento. Badanie wykazało promil alkoholu w organizmie mężczyzny.

Wczesnym wieczorem, w niedzielę 17 października, na Placu Moniuszki w Koziegłowach mundurowi zatrzymali do kontroli osobowego Fiata. Kierował nim 45-letni mężczyzna. Policjanci z myszkowskiej drogówki sprawdzili stan trzeźwości kierującego. Jak się okazało, mężczyzna był nietrzeźwy – miał promil alkoholu w organizmie. W takim stanie w ogóle nie powinien siadać za kierownicą.

- *Teraz o dalszym losie nieodpowiedzialnego 45-latka zadecyduje prokurator i sąd. Kolejny raz przypominamy, że za kierowanie w stanie nietrzeźwości, oprócz 2-letniego więzienia, sprawcy grozi wysoka grzywna, zakaz prowadzenia pojazdów od 3 do 15 lat oraz obligatoryjna kara finansowa w wysokości nie mniejszej niż 5 tys. złotych. Za kolejne prowadzenie pojazdu po pijanemu, sąd orzeka nawiązkę na rzecz Funduszu Pomocy Pokrzywdzonym w wysokości co najmniej 10 tys złotych* – informuje myszkowska Policja. (es)

GAZETA MYSZKOWSKA TYGODNIK POWIATOWY

Redakcja:
42-300 Myszków
ul. Sikorskiego 53/3

www.gazetamyszkowska.pl

GAZETA MYSZKOWSKA ukazuje się w piątek od 1993r. **Telefony do redakcji:** (34) 313 71 20 +48 536 334 438
Wydawca: „MyszPress" s.c. **Redaktor Naczelny:** Jarosław Mazanek jmazanek@gazetamyszkowska.pl **tel. 602 514 030**
Zespół redakcyjny: Edyta Superson esuperson@gazetamyszkowska.pl **SPORT:** Tomasz Urbański turbanski@gazetamyszkowska.pl Antoni Starowicz (ekspert podatkowy), Zdzisława Moskwińska (New York), Jarosław Durka, Damian Liszczyk, Piotr Suszek, Czesław Orliński, Sebastian Michalak sebastian11346@o2.pl Zdjęcia www.freepik.com

REDAKCJA I BIURO OGŁOSZEŃ: 42-300 Myszków ul. Sikorskiego 53/3 (34) 313 71 20 redakcja@gazetamyszkowska.pl gazetamyszkowska@pro.onet.pl
NASZE NOWE GODZINY PRACY: Pn-Wt 9^{00}-16^{00} SRODA 9^{00}-17^{00} CZWARTEK 9^{00}-15^{00} PIĄTEK 9^{00}-12^{00}
Reklama: Sylwia Mazanek smazanek@gazetamyszkowska.pl tel. 602 398386

Druk: POLSKA PRESS Sp. z o.o. Oddział Poligrafia Drukarnia Sosnowiec
Materiałów niezamówionych redakcja nie zwraca. Zaznaczamy sobie prawo skracania listów i tekstów nadesłanych. Za treść ogłoszeń i reklam redakcja nie odpowiada.

eprasa.pl 1f2a58a8f9

ZACZYNA SIĘ SEZON POLOWAŃ. WŚRÓD MYŚLIWYCH NIE BRAKUJE PRZESTĘPCÓW

ze strony 1

Koło „Szarak" to dość specyficzna organizacja, jedna z najbardziej rozpoznawalnych, skupiających lekarzy, prawników, przedsiębiorców. Ostatnio koło zasłynęło jednak tym, że aż trzech myśliwych z tego koła było oskarżonych o nielegalny handel rogiem ginącego gatunku Nosorożca Białego. Czarnorynkowa wartość nielegalnej substancji, o której nielegalną sprzedaż oskarżono trzech myśliwych z Szaraka, to nawet 5 mln zł.

„Ostatni taki nosorożec" to tytuł filmu dokumentalnego, który można obejrzeć na kanale Planet, o ostatnim na Ziemi żyjącym samcu nosorożca białego północnego. Niemiecki film jest z 2019 roku. Opisuje troskę strażników kenijskiego rezerwatu Ol Paleta o Sudana. Ostatni na świecie samiec nosorożca białego północnego został uśpiony w marcu 2018 roku i gatunek całkowicie wyginął. Dzięki takim właśnie ludziom jak Wojciech Picheta. *„Agencja AFP zwraca uwagę, że śmierć Sudana jest równoznaczna z wyginięciem tego podgatunku. Chyba, że naukowcy, którzy zebrali jego materiał genetyczny, będą w stanie opracować techniki zapłodnienia in vitro u samicy innego podgatunku. Nosorożec biały północny wyginął przede wszystkim z powodu kłusownictwa; szczególnie poszukiwany jest róg nosorożca ze względu na rzekome zalety lecznicze przypisywane mu w Azji, zwłaszcza w Chinach i Wietnamie"* -czytamy w artykule na naukawpolsce.pap.pl.

Sudan był ostatnim na świecie samcem nosorożca białego północnego. Fot. EPA/DAI KUROKAWA 03.05. 2017 ze strony naukawpolsce.pap.pl

O śledztwie i polowaniach na nosorożca białego w RPA z udziałem 39 myśliwych ze Śląska, w tym aż trzech z myszkowskiego koła „Szarak" pisaliśmy w artykułach:

RZEŹ NOSOROŻCÓW Z UDZIAŁEM PICHETY

oraz:

CZY PICHETA ZASŁUGUJE NA AKT ŁASKI? JUTRO DECYZJA SĄDU W RYBNIKU

publikowany na portalu gazetamyszkowska.pl 23 września 2021.

Skupiamy się w sposób oczywisty na Wojciechu Pichecie, gdyż od wielu lat jest czynnym politykiem, był posłem, obecnie dzięki radnym PiS-u, choć ciążą na nim również inne zarzuty karne, pełni funkcję Przewodniczącego Rady Powiatu Myszkowskiego. Ale na ławie oskarżonych razem z Pichetą zasiedli również Krzysztof Cz. z Myszkowa i jego brat Zbigniew Cz. Wszyscy z koła „Szarak". W sumie na ławie oskarżonych jest ponad 30 myśliwych z całego Śląska.

Nielegalny proceder jak zarzuca Prokuratura Okręgowa w Opolu, polegał na tym, że mieszkaniec Rybnika, główny oskarżony w sprawie, z pochodzenia Wietnamczyk, organizował drogie dewizowe polowania w RPA. Na słonie, lwy, bawoły oraz nosorożce. Koszt takiej „wycieczki" do 200-250 tys. zł od osoby. Większość myśliwych nie płaciła nic, albo niewielką kwotę, jeżeli zobowiązali się oddać trofeum, czyli róg nosorożca, po jego legalnym przewiezieniu do Polski. Można bowiem przywozić, po zapłaceniu cła, trofea z legalnych polowań. Ale nielegalna jest ich dalsza odsprzedaż. Cenione na rynkach azjatyckich rogi nosorożca w zależności od wagi osiągają tam cenę nawet 1,5 mln zł. I właśnie tam trafiły, do Chin lub Wietnamu, rogi ustrzelonych przez Zbigniewa Cz., Krzysztofa Cz. i Wojciecha Pichetę. I całej reszty, ponad 30-tu myśliwych.

Sąd Rejonowy w Rybniku mieści się w pięknym zamku z XIIIw obecna forma z XVIIIw w stylu późnobarokowego i klasycystycznego pałacu. Tu odbywa się proces 39 mysliwych, w tym tych „naszych" z Szaraka

Większości z 39 oskarżonych Prokuratura Okręgowa w Opolu zaproponowała warunkowe umorzenie postępowania karnego na okres 3 lat i obowiązek zapłaty na „Fundusz Ziobry", kwot od 25-50 tys. zł. 24 września 2021 zapadł wyrok dotyczący Wojciecha P. i Zbigniewa Cz. z „Szaraka". Tydzień później, wyrok usłyszał Krzysztof Cz. Sprawy toczyły się przez Sądem Rejonowym w Rybniku.

Wobec Wojciecha Pichety SR Rybnik (orzekała sędzia Joanna Kucal) warunkowo umorzył postępowanie karne na okres próby wynoszący 3 lata. Picheta ma zapłacić 25 tysięcy na rzecz Funduszu Pomocy Pokrzywdzonym oraz Pomocy Postpenitencjarnej, czyli na tzw. „Fundusz Ziobry", z którego zdaniem NIK aż 280 mln zł zostało wydane w ostatnich latach wcale nie na pomoc ofiarom, tylko na polityczne cele Solidarnej Polski, partii Ministra Sprawiedliwości.

Picheta ma zapłacić symboliczne 80,86 zł kosztów sądowych i 100 zł opłaty sądowej.

Oskarżony Zbigniew Cz. Sąd również warunkowo umarza postępowanie karne na okres próby 3 lat, oskarżony ma zapłacić 40 tysięcy świadczenia pieniężnego. Koszty sądowe 468,66 zł i 100 zł opłaty sądowej.

Krzysztof Cz. - również warunkowe umorzenie postępowania karnego z zawiasami na 3 lata, i obowiązek zapłaty 50 tys. na „Fundusz Ziobry".

Na miejscu, w SR Rybnik 24.09.2021 wysłuchaliśmy uzasadnienia Sądu do wyroków dotyczących Wojciecha Pichety i Zbigniewa Cz.: -Prokuratura Okręgowa w Opolu złożyła wniosek, o warunkowe umorzenie postępowania wobec oskarżonych Zbigniewa Cz. i Wojciecha P. Sąd po analizie zgromadzonego materiału dowodowego doszedł do przekonania, że wnioski prokuratury zasługują na akceptację. Niewątpliwie panowie dopuścili się zarzucanych im przestępstw, wyczerpali znamiona art. 128 pkt. 2 Ustawy o ochronie przyrody. Są to osoby do tej pory niekarane, Sąd wziął też pod uwagę czas popełnienia tych przestępstw, skąd można wyciągnąć wnioski, że były to zdarzenia incydentalne, nie łamali w żaden inny sposób przepisów prawa, nie wchodzili na drogę przestępczą.

Zdaniem Sądu wyznaczony trzyletni, maksymalny okres próby, pozwoli na zweryfikowanie tej pozytywnej prognozy kryminologicznej, która wyraża się na przekonaniu, że oskarżeni nie dopuszczą się żadnych innych przestępstw, będą przestrzegać porządku prawnego. Spełnią również orzeczone wobec nich świadczenia pieniężne, w niemałych kwotach, 25 tys. zł i 40 tys. zł.

Gdyby od tego obowiązku się uchylali, Sąd będzie mógł podjąć to postępowanie na nowo.

Wyrok jest nieprawomocny. -mówiła w ustnym uzasadnieniu wyroku sędzia Joanna Kucal orzekająca w sprawie.

Świadczenia pieniężne, jakie muszą zapłacić oskarżeni mogą wydawać się wysokie (maksymalna kwota to 60 tysięcy), ale warto zestawić je z realnym kosztem dewizowego polowania, wynoszącym 200-250 tys. zł. Ciekawe, czy Zbigniew Cz, Krzysztof Cz. i Wojciech Picheta zdecydowaliby się na tak drogą wycieczkę z polowaniem, gdyby mieli ponieść pełny jej koszt? Krzysztof Cz. to znany w Myszkowie przedsiębiorca, w przeszłości na liście 100 najbogatszych Polaków tygodnika Wprost i patrząc choćby po „zewnętrznych znamionach luksusu" dalej można ocenić, że stać go na tę kosztowną, choć moralnie godną potępienia wycieczkę. Zbigniew Cz, lekarz, jest przewodniczącym Rady Nadzorczej dużej spółki posiadającej sieć szpitali i oddziałów kardiologicznych w Polsce. Przez kilka lat jego firma prowadziła taki oddział również w Myszkowie.

Wg ostatniego oświadczenia majątkowego za 2021 rok Wojciech Picheta ma 590 tys. oszczędności i spory majątek w nieruchomościach. W roku 2021 zarobił z różnych źródeł ponad 260 tys. zł. W przeszłości Picheta był przyłapany, dzięki pracy śledczej Gazety Myszkowskiej, na podawaniu nieprawdziwych danych w oświadczeniach majątkowych, pracy w szarej strefie, ukrywania dochodów. Winę mu udowodniono, ale sąd był tak łagodny, że umorzył postępowanie karne. Ten wyrok ocenialiśmy jako niesłuszny, wręcz zachęcający do dalszych przestępstw. I nie byliśmy w tym zdaniu odosobnieni.

Już prawie na koniec tekstu zestawmy dwie informacje:

Wojciech Picheta ma zapłacić 80,86zł kosztów procesu. Tak orzekł SR Rybnik. Dla porównania podamy, że kobieta, której sprawą się interesujemy ma zapłacić 100 zł kosztów wydanego zaocznie wyroku nakładającego na nią obowiązek alimentacyjny wobec syna, w kwocie 100 zł. Wyrok w SR Myszków. Kobieta w dniu wyroku bezrobotna (właśnie podjęła pracę), synem się opiekuje, łoży na jego utrzymanie. A gdzie trafią alimenty? Do placówki opiekuńczej w Żarkach Letnisku, gdzie za pobyt dziecka Starostwo Powiatowe w Myszkowie płaci 3600 zł miesięcznie. Trafia tam też co miesiąc, tzw. 500+, wyprawka szkolna 300+. Dwa ostatnie świadczenia powinny być wykorzystane na potrzeby dziecka, ale jak potwierdza nam dyrektor Powiatowego Centrum Pomocy Rodzinie w Myszkowie, instytucja podległa staroście, placówka opiekuńcza z nikim nie musi się rozliczać z wydatkowania tych pieniędzy.

23 i 24 października niemal cała okolica Myszkowa jest terenem polowania koła „Szarak". 23 X „VIII Polowanie Powiatowe", 24.X drugie polowanie zbiorowe. Wśród myśliwych Szaraka prawo udziału w polowaniu ma aż trzech przestępców, wobec których SR Rybnik właśnie zastosował nadzwyczajne złagodzenie kary. Razem z nimi „ramię w ramię" ma okazję postrzelać inny myśliwy z koła, Marek Zachariasz, osoba publiczna, Sędzia Sądu Rejonowego w Myszkowie. Kilka lat temu bardzo chciał orzekać w procesie karnym Wojciecha Pichety, ale po interwencji Gazety Myszkowskiej, wniosek o zmianę składu orzekającego złożyła Prokuratura Okręgowa w Częstochowie. Skład Sądu zmieniono. Picheta uzyskał jednak kontrowersyjnie łagodny wyrok, sprawę warunkowo umorzono. Mniej więcej w lipcu 2020 skończyły mu się zawiasy w tamtej sprawie.

Jarosław Mazanek

Fot. EPA/DAI KUROKAWA 03.05. 2017 ze strony naukawpolsce.pap.pl

eprasa.pl 1f2a58a8f9

TARG W ŻARKACH… ONLINE!

(Żarki) Lokalni wytwórcy i producenci, którzy od lat spotykają się na rynku w Żarkach, teraz mogą ubijać targu online. Wszystko za sprawą internetowego sklepu natargowicy.pl. Buty, kawy, herbaty, kosmetyki i raczkujący dział lokalnego rękodzieła – takie produkty można w tej chwili kupić za pośrednictwem portalu.

Sklep internetowy oferuje produkty sprzedawane na żareckim targu. Obecnie „królują" buty, rozwija się dział kosmetyczny. W kategorii rękodzieła lokalnego do nabycia są ceramiczne medale.

- *Dbamy, aby portal był stale widoczny w sieci. Jest dostępny w całym kraju. Dużo troski wkładamy, aby było to miejsce do promocji i sprzedaży lokalnych produktów oferowanych przez lokalnych wytwórców. Dlatego na stronie internetowej nie brakuje faktów, historii, opowieści o Jurze Krakowsko-Częstochowskiej. Dodatkowo jeśli ktoś się zgłosi do nas, pomożemy w przygotowaniu oferty, opisu, wystawimy towary, zrobimy profesjonalne zdjęcia Twoich produktów zgodnie z profesjonalnym podejściem* - wyjaśnia współwłaściciel Spółdzielni Socjalnej eJura w Żarkach **Sylwester Bręczewski**.

Portal natargowicy.pl może służyć nie tylko sprzedawcom i kupującym, którzy mogą nabyć lokalne produkty bez wychodzenia z domu. Dla osób mieszkających z dala od Jury portal może stanowić zachętę do odwiedzenia naszego regionu. Pomysł utworzenia sklepu internetowego pojawił się w Spółdzielni Socjalnej e-Jura i przez nią jest wprowadzany w życie. „Inspiracją" dla powstania natargowicy.pl była pandemia, która w wielu przypadkach ograniczała handel i utrudniała robienie zakupów.

- *Pierwotnie miał to być typowy sklep internetowy, taki jak setki innych. Ostatecznie idea natargowicy.pl zaczęła się rozrastać, ale ostatecznie oparła się o lokalne produkty* – przekazuje **S. Bręczewski. (es)**

Pomyśl o zdrowiu i rzuć palenie

Wielu naukowców nawołuje do rozstania się z tym zgubnym dla zdrowia nałogiem. Palacze, którym ciężko z dnia na dzień podjąć taką decyzję, powinni poznać potencjalnie mniej szkodliwe alternatywy, które mogą być pomocne choćby w trudnej „fazie przejściowej".

Warto wiedzieć, że do potencjalnie ograniczających ryzyka zdrowotne zamienników tradycyjnych papierosów należą e-papierosy i podgrzewacze tytoniu. Warto jednak mieć na uwadze, że należy korzystać tylko ze sprawdzonych produktów. I tak, np. podgrzewacze glo Hyper zostały poddane gruntownym badaniom: 44 testom behawioralnym, 164 analizom chemicznym, 46 badaniom klinicznych i 75 testom. Ich celem było określenie ich wpływu na komórki organizmu. Co więcej, urządzenie to poddano w ostatnim czasie wnikliwym badaniom w czterech brytyjskich klinikach, w których przebadano 500 woluntariuszy w wieku od 23 do 55 lat. Uzyskane wyniki zaprezentowane w naukowej publikacji wykazały, że całkowite przejście na glo spowodowało statystycznie istotne zmiany w zakresie tzw. „biomarkerów narażenia" oraz „biomarkerów potencjalnej szkody" w porównaniu z kontynuacją palenia. W przypadku większości mierzonych wskaźników, redukcje szkód zaobserwowane u osób korzystających z tego urządzenia były podobne do tych obecnych u osób, które całkowicie przestały palić [1].

Są jednak i inne alternatywy. Na opracowanej przez naukowców skali obniżania ryzyka (risk continuum), przedstawiającej poziom ekspozycji konkretnych produktów na toksyny, jako mniej szkodliwe od wszystkich zamienników dla tradycyjnych papierosów (w tym e-papierosów i podgrzewaczy tytoniu), oczywiście poza znajdującą się na szczycie skali (jako najmniej szkodliwą) nikotynową terapią zastępczą, zostały wskazane tzw. produkty „modern oral", czyli np. doustne saszetki nikotynowe. Te produkty są dostępne stosunkowo niedługo na polskim rynku, a wśród nowości, od tego lata można spotkać m.in. saszetki VELO, które umożliwiają dostarczenie nikotyny w różnych stężeniach. Co oczywiste – bez wytwarzania substancji smolistych i zapachów. Jest to rozwiązanie prawie w 100 proc. mniej szkodliwe od klasycznych papierosów [2], o czym powinni pamiętać palacze, którzy szukają drogi rozstania z nimi.

Już za około miesiąc, 18 listopada, będziemy obchodzić Światowy Dzień Rzucania Palenia Tytoniu, kolejny w kalendarzu, który przypomina nam o tym, że warto podjąć próbę uwolnienia się od nałogu.

[1] https://www.euractiv.com/section/health-consumers/interview/mep-e-cigarettes-have-a-place-in-eu-cancer-plan-but-we-must-remain-vigilant/

[2] https://asobczak.com.pl/woreczki-nikotynowe-nowy-rewelacyjny-jak-sie-wydaje-produkt-pomocny-w-redukcji-szkod-wywolanych-paleniem-tytoniu/

OPERACJA W ZAWIERCIAŃSKIM SZPITALU TRANSMITOWANA W ZABRZU

(Zawiercie, Zabrze) Na początku października w Zabrzu otwarto European HealthTech Innovation Center (EHTIC), czyli Europejskie Centrum Innowacyjnych Technologii dla Zdrowia. Podczas inauguracji była transmitowana na żywo ze Szpitala Powiatowego w Zawierciu operacja, którą przeprowadził zespół pod kierunkiem profesora Stanislava Czudka.

Przed blisko trzema tygodniami w Zabrzu otwarto Europejskie Centrum Innowacyjnych Technologii dla Zdrowia. To wspólny projekt Politechniki Śląskiej, Miasta Zabrze i firmy Philips.

W uroczystości, która odbyła się w poniedziałek 4 października, udział wziął Prezydent RP Andrzej Duda, a wśród wydarzeń towarzyszących była transmisja operacji prowadzonej w Szpitalu Powiatowym w Zawierciu.

- *Zespół pod kierunkiem prof. Stanislava Czudka wykonał operację techniką małoinwazyjną, którą na żywo mogli zobaczyć goście odwiedzający Centrum Innowacyjnych Technologii dla Zdrowia. W krótkiej rozmowie z Panem Prezydentem Andrzejem Dudą prof. Stanislav Czudek wspomniał historię rozwoju technik laparoskopowych. Wskazał również na szerokie perspektywy, jakie daje chirurgia małoinwazyjna, w tym możliwość operowania na odległość* – informują przedstawiciele zawierciańskiego szpitala.

(es) Foto: szpitalzawiercie.pl

eprasa.pl 1f2a58a8f9

NIE KOŃCZĄ SIĘ ROZMOWY O EKSPERTYZIE ZERWANEGO DACHU

(powiat myszkowski) Podczas ostatniego posiedzenia Rady Powiatu w Myszkowie ponownie dyskutowano o dachu na budynku Zespołu Szkół nr 1 w Myszkowie, który uległ uszkodzeniu w połowie lipca podczas burzy. Jak dotąd wykonano tę część dachu, która była zerwana. Zgodnie z ekspertyzą, jaką otrzymało starostwo, całe poszycie należy pokryć membraną, która zabezpieczy łączenie „starej" i „nowej" części dachu, przez którą mogłaby przedostawać się woda. Opozycja pyta, dlaczego pieniędzy na remont dachu nie zabezpieczono wcześniej i czy położenie membrany nie będzie wyrzuceniem pieniędzy w błoto, gdyby okazało się, że „stara" część dachu została nieprawidłowo wykonana. Komisja Rewizyjna skierowała do Zarządu Powiatu wniosek o zlecenie ekspertyzy tego, jak dach szkoły został wykonany podczas termomodernizacji. Okazuje się jednak, że Komisja też może zlecić specjaliście sporządzenie opinii, ale najpierw musi poprosić przewodniczącego rady o pieniądze na ten cel.

Podczas wrześniowej sesji Rady Powiatu w Myszkowie starosta Piotr Kołodziejczyk informował m.in. o przeniesieniu na wniosek dyrektor Zespołu Szkół Nr 1 kwoty 93 tysięcy złotych w związku z koniecznością naprawy dachu. Środki z rezerwy celowej zostały przekazane pod koniec sierpnia. Radny Rafał Kępski pytał dlaczego podjęto tę decyzję tak późno, skoro dach na budynku szkoły uległ uszkodzeniu w połowie lipca. Jak tłumaczył starosta Kołodziejczyk, po lipcowej wichurze, która zerwała część dachu z ZS 1, ówczesny dyrektor szkoły Eugeniusz Bugaj (zmiana na tym stanowisku nastąpiła od 1 września) złożył wniosek do firmy ubezpieczeniowej o wypłatę środków. Ubezpieczyciel musiał przeprowadzić oględziny, ale w tym celu trzeba było zaczekać, aż ustaną deszcze. Potem dyrektor szkoły przebywał na zwolnieniu lekarskim. Nie czekając na wypłatę środków od firmy ubezpieczeniowej, powiat zabezpieczył środki na dach na ZS 1. Dalej P. Kołodziejczyk mówił o trudnościach z uzyskaniem styropianu i rozmowach z producentem, którego proszono o przyspieszenie dostawy. Jak mówił starosta, w momencie, gdy dostępny był już materiał, środki finansowe były zabezpieczone.

- *Teraz dostaliśmy informację o tym, iż jest 90 tysięcy z ubezpieczalni na pokrycie strat związanych i z dachem, i z zalaniem poszczególnych kondygnacji, więc na pewno z tych środków te prace będą realizowane. Dodatkowo przygotowujemy wniosek do części oświatowej subwencji ogólnej rezerwy tej części na 183 tysiące, tak jak mamy opracowany, na to, aby go złożyć o ewentualne wsparcie i dofinansowanie, bo taki wniosek możemy złożyć na usunięcie tych usterek, które się pojawiły jeżeli chodzi o dach i jeżeli chodzi o sprawy związane z zalaniem tych poszczególnych kondygnacji budynku. Niemniej jednak ten dach, który został zerwany, został już wykonany. Mamy kolejny kosztorys na to, aby przykryć w całości to membraną dachową, aby w tym miejscu łączenia nie pojawiła się woda i abyśmy mogli już tak dokładnie zabezpieczyć ten budynek* – mówił **starosta Piotr Kołodziejczyk** podczas sesji 30 września.

Mówił też o usterkach, jakie pojawiły się w nowo wybudowanej hali sportowej przy ZS nr 1, takich jak nieszczelność na łączeniach płyt, zacieki widoczne podczas opadów deszczu, woda przedostająca się z jednej strony hali na podłogę, z drugiej na widownię, nieszczelność obróbek przy włazie na dach, przez którą woda przedostawała się na klatkę schodową, rysy na ścianach, problemy z oświetleniem po deszczu. W dniu, w którym odbyła się wrześniowa sesja Rady Powiatu część usterek była już usunięta lub prace trwały, pozostałe miały zostać zlikwidowane.

JEST EKSPERTYZA „CO DALEJ", KOMISJA CHCE EKSPERTYZY „CO BYŁO"

Kilka dni przed sesją odbyło się posiedzenie Komisji Rewizyjnej (w pon., 27.09), a jedną ze spraw, którą zajmowali się jej członkowie, była kontrola termomodernizacji budynku szkoły przy ul. Kwiatkowskiego. Komisja podjęła decyzję o skierowaniu wniosku do Zarządu Powiatu o zbadanie tej inwestycji i wykonanie ekspertyzy dachu – tej części, która pozostała po lipcowej burzy.

- *To też jest pokłosie tego, co kiedyś powiedział bardzo słusznie na jednej z komisji pan radny Jastrzębski, żeby zbadać dokładnie jakość wykonania tej pozostałej, starej części dachu, czy przypadkiem nie ma tam jakichś uchybień i czy nie dojdzie do sytuacji, że przy następnym podmuchu wiatru zostanie ta część dachu zerwana* – mówiła **radna Dorota Kaim-Hagar**. Gdy zamierzała zadać pytanie, wyprzedził ją starosta, który chciał odpowiadać, zapewniając, że wie o co chodzi radnej.

Dwa tygodnie wcześniej starostwo poprosiło inspektora nadzoru o sporządzenie ekspertyzy dotyczącej dachu. Okazało się jednak, że nie o taką ocenę chodziło Komisji Rewizyjnej. - *Pan Budzyński to jest inspektor nadzoru, który został wyłoniony przez poprzedni zarząd do budowy hali i w tej ekspertyzie ocenił, iż dodatkowa część dachu nie została naruszona* – zaczął starosta. Zanim odczytał treść ekspertyzy, D. Kaim-Hagar wtrąciła, że z dokumentem zapoznała się kilka dni wcześniej Komisja Rewizyjna, ale nie uznała jej za zadowalającą. Dlatego zawnioskowano o zlecenie wykonania ekspertyzy biegłemu sądowemu.

- *Ekspertyzę, o której pan mówi, my widzieliśmy na Komisji Rewizyjnej i ona niezbyt wiele wnosi – jest lakoniczna i stąd obawy, czy wydanie środków w tej chwili na pokrycie całości dachu jakąś membraną - to chyba niemały koszt będzie - czy nie okaże się wyrzuceniem pieniędzy w błoto, jeżeli się okaże, że rzeczywiście ta pozostała część, nazwijmy ją stara część dachu jednak nie jest do końca prawidłowo wykonana* – mówiła **D. Kaim-Hagar**.

Głos w dyskusji zabrał również przewodniczący Wojciech Picheta, który prosił o rozsądek. Wskazał na rozpoczynający się okres jesienny i zdanie fachowców budowlanych, którzy uznali, że trzeba pokryć cały dach membraną, aby zabezpieczyć szczeliny pomiędzy „starą" częścią dachu a nową i tym samym zapobiec ewentualnemu przedostawaniu się wody. - *Wydaje mi się, że jeżeli zajęła się tym komisja rewizyjna, to na pewno państwo wszystko wyświetlicie na światło dzienne, tak jak wszyscy tego od państwa oczekują* – podsumował **W. Picheta**.

KOMISJA REWIZYJNA TEŻ MOŻE ZLECIĆ SPORZĄDZENIE OPINII

Wicestarosta Mariusz Morawiec zwrócił uwagę na to, że Komisja Rewizyjna może korzystać z porad, opinii i ekspertyz osób, posiadających fachową wiedzę w sprawach, którymi zajmuje się komisja. Jeśli pozyskanie informacji wiąże się z wydatkami, to przewodniczący komisji uzyskuje zgodę przewodniczącego rady na zawarcie umowy ze specjalistą.

- *Więc myślę, że jest taka możliwość, aby Komisja Rewizyjna po uzyskaniu zgody od przewodniczącego rady mogła wyłonić w drodze zapytania osobę, która będzie mogła udzielić pełnej i rzetelnej informacji co do tego, czy ten dach ma jakieś uchybienia czy nie* – przekazał podczas wrześniowego posiedzenia **wicestarosta Mariusz Morawiec**.

Dariusz Lasecki, który pełni funkcję przewodniczącego Komisji Rewizyjnej dopytywał, czy w takim razie wniosek o zlecenie ekspertyzy złożony do Zarządu Powiatu należy teraz złożyć do przewodniczącego. Wicestarosta radził, by porozmawiać na ten temat z panią mecenas, która szczegółowo to objaśni.

- *My się przed tym nie bronimy i nie mamy z tym żadnego problemu, tylko złożyliśmy wniosek do Zarządu Powiatu i mamy złożyć wniosek teraz nie do zarządu, tylko do przewodniczącego, żeby przydzielił nam środki na wyłonienie rzeczoznawcy, biegłego, żeby sprawdził czy zostało to wykonane ze sztuką budowlaną, tak?* - pytał **Dariusz Lasecki**.

M. Morawiec odparł, że nie było jeszcze posiedzenia zarządu, ale gdy zarząd zajmie się wnioskiem komisji, to radny Lasecki otrzyma informację, jaką drogę można wybrać, by realizować zamierzenie członków komisji w sprawie zbadania, czy pokrycie dachowe położone podczas termomodernizacji szkoły zostało wykonane prawidłowo.

O ekspertyzie, która nie zadowoliła Komisji Rewizyjnej, mówił jeszcze pod koniec dyskusji starosta Kołodziejczyk. Tłumaczył, że była ona opracowana pod kątem tego, co należy zrobić z dachem, a nie tego, jak on był wykonany przed lipcową burzą, podczas której doszło do zerwania części poszycia. W tej ekspertyzie, którą otrzymało starostwo, wskazano między innymi, że należy usunąć wszystkie usterki, które występują i zaleca się, aby cały dach pokryć membraną.

- *Na tej podstawie poprosiliśmy o kosztorys membrany w całości, aby zabezpieczyć tą dodatkową powierzchnię dachu, której nie zerwało, a która mogła być w jakiś sposób naruszona przez wiatr i przykryć ją warstwą tej membrany, co praktycznie według inspektora rozwiąże problem na lata. Co do spraw związanych z tym wnioskiem komisji rewizyjnej myślę, że pan wicestarosta jasno i dobitnie wyjaśnił. Myślę, że nic nie stoi na przeszkodzie, aby wniosek był procedowany i swoim torem szedł. My musimy zrobić wszystko, aby zabezpieczyć w tej chwili idealnie, wzorowo dach. Na szczęście już się nie leje, ale przy dużych opadach deszczu po prostu się obawiamy, czy w tej szczelinie, która jeszcze jest i istnieje, chociaż została zabezpieczona, czy woda się nie przedostanie* – wyjaśniał **starosta Kołodziejczyk**.

Temat dachu budynku ZS nr 1 zakończył **radny Rafał Kępski**, który jak sam stwierdził nie chciał pytać o szczegóły wykonywanych prac, bo ufa, że są realizowane prawidłowo. Powtórzył, że nie rozumie, dlaczego decyzję o zabezpieczeniu środków finansowych na prace zw. z dachem podjęto tak późno: - (*...) pani dyrektor (ZS nr 1 – przyp. red.) wczoraj nam powiedziała, że może skorzystać ze ścieżki bezprzetargowej w takich sytuacjach i pewno 14 lipca do 25 sierpnia, kiedy decyzja została podjęta, można by już wyłonić wcześniej, a wiemy, że w lipcu i mniej więcej do 20 sierpnia była pogoda idealna do takich prac. Wszystko co się zaczęło po 20 sierpnia, kiedy zaczęło już to zalewać, tego nie do końca rozumiem, ale ja chciałbym już to zostawić. Mam nadzieję, że wszystkie te prace, które teraz będą, będą dobrze zrobione i ufam, że tak się zadzieje*. (es)

reklama

PAWEŁ MATYJA
Kancelaria Adwokacka

Myszków ul. W. Sikorskiego 53/3
+ 48 694-017-168 pawelmatyja@adwokatura.pl

www.adwokatmatyja.pl

eprasa.pl 1f2a58a8f9

BUDOWA NOWEGO AMFITEATRU TRWA

(Żarki Letnisko, gm. Poraj) W środowe przedpołudnie 13 października w Żarkach Letnisko odbyła się uroczystość, na którą wiele osób długo czekało. Wmurowano list erekcyjny amfiteatru i dokonano odbioru technicznego I etapu budowy. Na marginesie warto zaznaczyć, że kilka dni wcześniej na terenie amfiteatru odbyła się już pierwsza zabawa. Cała inwestycja zostanie zakończona w przyszłym roku. W uroczystości uczestniczyli członkowie Towarzystwa Przyjaciół Żarek Letniska, władze gminy, ks. Maciej Klekowski oraz sponsorzy, którzy pomogli w realizacji inwestycji.

Silvia i Roman Sobczykowie, firma SOKPOL

Pierwsza część uroczystości odbyła się na terenie amfiteatru, gdzie wybudowano już scenę i ścianę amfiteatru. Nie byłoby to możliwe, gdyby nie pożyczka od Gminy Poraj (150 tys. zł), pomoc finansowa Silvii i Romana Sobczyków, właścicieli firmy SOKPOL (50 tys. zł) oraz wsparcie mieszkańców i sympatyków Żarek Letniska, którzy przekazali datki na zbiórkę internetową (4,4 tys. zł).

Wszystkich zebranych powitała prezes Towarzystwa Przyjaciół Żarek Letniska Barbara Woźniak. Gdy pod listem erekcyjnym wszyscy się już podpisali, Mirosław Kozieł spakował dokument do specjalnie przygotowanej tuby, którą następnie zamurował w ścianie amfiteatru, a poświęcenia obiektu dokonał proboszcz parafii pw. Matki Bożej Nieustającej Pomocy w Żarkach Letnisku ks. Maciej Klekowski.

- Nasze towarzystwo istnieje od ponad 60 lat, ale po raz pierwszy porwaliśmy się na tak duże przedsięwzięcie inwestycyjne, czyli budowę amfiteatru. Nie mieliśmy złotówki pieniędzy, natomiast mieliśmy ogromny zapał i chęć do działania. I dzięki naszym przyjaciołom, dzięki naszym wspaniałym darczyńcom, dzięki władzy miejscowej powstała ta budowla. Jest to początek, bo widzicie – brakuje dachu, brakuje wykończenia, ale myślę, że to i tak jest wiele – mówiła prezes Towarzystwa Przyjaciół Żarek Letniska **Barbara Woźniak**.

Jak mówiła dalej, nowa budowla nie powstałaby bez wsparcia finansowego darczyńców i pomocy Gminy Poraj oraz Urzędu Marszałkowskiego. Amfiteatr nie powstałby też gdyby nie poprzedni obiekt, który zbudowany został blisko 30 lat temu dzięki byłym członkom Rady Sołeckiej.

- Między innymi bardzo czynnie brał udział w tej budowie nasz były prezes pan Andrzej Będkowski. Wsparło nas: Partnerstwo Północnej Jury, Urząd Marszałkowski, Urząd Gminy, a przede wszystkim mieszkańcy. Darczyńcy strategiczni, czyli państwo Silvia i Roman Sobczykowie z firmy SOKPOL, mieszkańcy, którzy dokładali się na zrzutkę oraz firmy działające na terenie naszej miejscowości: Ewa i Arkadiusz Biały - firma PROTECTOR, dr n. med. Jolanta Biernat i prof. Krzysztof Gołba - klinika Revital, Małgorzata i Łukasz Bojda - firma DROG-POL, Justyna i Wiesław Brzozowscy – firma CONTEST, Renata Janicka, Mariusz Karkocha, Anna i Kazimierz Kidawowie – firma UNITEX, Jerzy Kumor - firma „ZŁOM-MAK", Mirosław Lisiecki – firma Graf, Maryla i Kazimierz Ludwikowie, Jerzy Musialik - firma PRESS, Halina i Marian Nawrotowie - firma SONA, Jadwiga i Leszek Nemś – firma MAKSEL-STYL, Andrzej Pluta - firma POL-REM, Tadeusz Zawadzki - Lex-Nieruchomość. Wszystkim im głęboki szacunek i podziękowania. Chciałam podziękować zarządowi i byłej Radzie Sołeckiej, którzy wspierali mieszkańców, moje działania, mnie podbudowywali, bo ja miałam kilka razy załamanie, bo ciężko jest kobiecie, emerytce ciągnąć ten wóz. Chciałam również podziękować mojej córce Annie Woźniak, która zaprojektowała ten amfiteatr, podjęła się zrobić to za darmo i mówiła: „mamusia, jak masz ochotę, to róbcie co chcecie, budujcie" - mówiła żartobliwie i z humorem prezes TPŻL **B. Woźniak**.

Od lewej prezes TPŻL Barbara Woźniak, wójt Poraja Katarzyna Kaźmierczak

Uśmiechy widać było na twarzach większości zebranych, czemu trudno się dziwić, biorąc pod uwagę to, jak wiele osób zabiegało o budowę obiektu w centrum Żarek Letniska i pomogło (oraz nadal pomaga) w realizacji tego przedsięwzięcia.

Po wmurowaniu aktu erekcyjnego i poświęceniu budowli, goście przeszli do siedziby TPŻL, mieszczącej się przy ul. Akacjowej 4, nieopodal amfiteatru. Tam głos zabrali Wójt Gminy Poraj Katarzyna Kaźmierczak, Sekretarz Powiatu Myszkowskiego dr Krystyna Jasińska oraz Andrzej Będkowski.

- Ja nie będę przemawiać. Ja tylko powiem coś, co mi tak można powiedzieć serce dyktuje. Szanowni państwo, my zawsze byliśmy jako urząd otwarci na współpracę. Bardzo wiele zależało od drugiej strony i to się naprawdę pięknie zrealizowało w momencie, kiedy Towarzystwo Przyjaciół Żarek Letnisko zdecydowało o zmianach. To są fantastyczne zmiany, to są zmiany na dobre. Obecna pani prezes pani Basia Woźniak wespół zespół z drugą Basieńką, Basią Nowak i całym zarządem wzięli na siebie misję, no skoro my jako urząd obcujemy, no może nie na co dzień, ale bardzo często. To jest ogromny wysiłek, to był ogromny wysiłek, żeby ten projekt przygotować, mówię już teraz o pozyskaniu środków, żeby wydeptać sobie odpowiednią ścieżkę w starostwie i Urzędzie Marszałkowskim i wreszcie znaleźć wykonawcę, bo to zadanie okazało się paradoksalnie - i to w tych czasach jeszcze przed podwyżkami - bardzo trudne. My na każdym etapie tych działań kontaktowałyśmy się, tak się złożyło, kontaktowaliśmy się, pan kierownik też w tym uczestniczył i nasz pion od pozyskiwania środków i wiedzieliśmy z czym się mierzy zarząd, staraliśmy się na każdym kroku pomagać. Myślę, że to zaufanie nasze do zarządu TPŻL-u i na odwrót zaprocentowało chociażby w tym, że radni nie mieli wątpliwości, żeby zdecydować o przeznaczeniu tych 150 tysięcy tej pożyczki na rzecz Towarzystwa, co w warunkach domykania nie tylko budżetu, ale też programu naprawczego było problematyczne. Ale radni uwierzyli w to, że to jest dobra inwestycja. Szanowni państwo, no nie będziemy się oszukiwać, jesteśmy w jakiejś połowie drogi, prawda, bo efekt amfiteatru to będzie ta druga część, ale jak nie będzie bazy, a baza już jest, no to nie byłoby mówiąc kolokwialnie nadbudowy, w tym przypadku tego zadaszenia dosłownie mówiąc. Będziemy starali się tak jak w tej pierwszej, w tym pierwszym etapie współpracować z Towarzystwem, oferujemy swoją pomoc, oferujemy swoich urzędników, którzy będą drobiazgowo sprawdzali wszystkie możliwości pozyskania dofinansowania. Nie ma między nami pana prezesa Jerzego Makucha, który jest tutaj też bardzo ważnym elementem i czynnikiem, i dzięki jego zaangażowaniu, dzięki jego optymizmowi, dzięki jego takiej miłości do ludzi, bo on tak ma, prawda? On jest po prostu takim kochanym człowiekiem i też wiele rzeczy udało nam się zrobić. Ja też w moim imieniu dziękuję bardzo serdecznie wszystkim państwu sponsorom i państwu, którzy po prostu swoją ciepłą myślą i dobrym słowem wspierali działania zarządu, bo to naprawdę jest bardzo potrzebne, żeby po pierwsze mieć poczucie sprawstwa, a myślę, że zarząd je ma w tym momencie, a po drugie mieć to poczucie tego wsparcia, że to, co robicie, robicie dla dobra wspólnego. Więcej już nic nie powiem, dziękuję bardzo – przekazała zebranym Wójt Gminy Poraj **Katarzyna Kaźmierczak**.

Sekretarz powiatu **dr Krystyna Ja-**

Akt erekcyjny wmurowali Mirosław Kozieł i Barbara Woźniak

Andrzej Będkowski

eprasa.pl 1f2a58a8f9

sińska podczas uroczystości w Żarkach Letnisku reprezentowała starostę Piotra Kołodziejczyka. Pogratulowała wmurowania aktu erekcyjnego, podkreślając jak ważne są miejsca takie jak żarecki amfiteatr: - *Każda instytucja kultury jest miejscem życia wspólnoty, każda nowa instytucja kultury na terenie naszego powiatu czyni nasz powiat jeszcze bardziej atrakcyjnym miejscem zamieszkania. Powoduje, że wielu młodych ludzi, mając dobrą ofertę kulturalną w tym miejscu, w którym mieszkają decyduje się związać swoje życie. A jest w nas potrzeba, żeby coraz więcej młodych ludzi zamieszkiwało w naszych małych, powiatowych miejscowościach.*

Głos zabrał również wieloletni członek TPŻL Andrzej Będkowski, który w przeszłości pełnił też funkcję prezesa Towarzystwa. Na początku wspomniał Jacka Nowaka, który miał duży wkład nie tylko w rozwój i działalność Towarzystwa Przyjaciół Żarek Letniska, ale również w budowę pierwszego amfiteatru.

- *To on (Jacek Nowak – przyp. red.) był przewodniczącym Rady Sołeckiej, która podjęła się uczestnictwa w konkursie Radia Katowice „O Laur Złotej Miejscowości", przebrnęła pierwszy etap i w drugim etapie trzeba było zrobić imprezę plenerową. A myśmy nie mieli nic właściwie, gdzie by można było taką imprezę urządzić. Wypożyczenie dwóch przyczep, z których się robiło scenę, kosztowało 2 tysiące złotych. I wtedy wziąłem Jacka tu, do tej dolinki i uzgodniliśmy, że najlepiej byłoby tu na dole postawić scenę i amfiteatr gotowy. Razem podjęliśmy taki tandem, który się wzajemnie uzupełniał. Dosłownie w trzy miesiące powstał amfiteatr. Dzięki determinacji i naszej, i to zasługa mieszkańców, którzy gremialnie uczestniczyli w tej budowie i nie tylko amfiteatru, bo wtedy powstały inne jeszcze uzupełniające elementy architektury, takie jak słup ogłoszeniowy, jak tablica z mapą miejscowości, chodniki* – opisywał **Andrzej Będkowski**. Przypomniał również okoliczności reaktywacji Towarzystwa Przyjaciół Żarek Letniska: - *Jacek także pomógł w powołaniu, a właściwie w reaktywacji Towarzystwa, bo w 2004 roku, kiedy niestety to, co się zbudowało u niektórych nie znalazło uznania, zaczęli krytykować i tak dalej, tym bardziej, że ani wójt, ani sołtys nie byli nam sprzyjającymi, postanowiliśmy stworzyć stowarzyszenie, w którym nam nikt nie będzie przeszkadzał w działalności na rzecz Żarek Letniska. Zanim doszło do powołania, a właściwie reaktywacji istniejącego tylko niedziałającego stowarzyszenia TPŻL, Jacek działał bardzo aktywnie. Nawet kiedy go wiozłem już do szpitala, z którego nie wrócił, to nie myślał o swojej chorobie, o innych sprawach, tylko żeby te sadzonki, które zostały przywiezione, żeby się nie zniszczyły, żeby je odpowiednio posadzić. Zbliża się Wszystkich Świętych. Zasłużył na to, aby mu zapalić świeczkę, położyć kwiatek.*

W październikowej, można powiedzieć historycznej uroczystości, uczestniczyli członkowie Towarzystwa Przyjaciół Żarek Letniska, przedstawiciele Urzędu Gminy w Poraju, Starostwa Powiatowego w Myszkowie, Urzędu Marszałkowskiego Województwa Śląskiego w Katowicach, członkowie Rady Sołeckiej, radna gminna Jolanta Chmura, radna powiatowa Zdzisława Polak, ks. proboszcz Maciej Klekowski. Jak mówiła w trakcie spotkania Barbara Woźniak, nieobecny był sołtys Żarek Letniska Michał Drzewiecki, ponieważ nie mógł zwolnić się z pracy.

Pełny efekt żmudnych prac szeregu osób i instytucji nad budową nowego amfiteatru będziemy mogli zobaczyć w przyszłym roku. Na razie możemy zerknąć na projekt budowli, który pokazuje, jaką perełkę będą miały Żarki Letnisko. (es)

Kompromitacja burmistrza w sprawie wymiany pieców. Wymiany nie będzie

dok. ze str. 1

Zaczął się sezon grzewczy i zbliża się termin obowiązku wymiany pieców, najbardziej trujących, których używanie od 1 stycznia 2022 będzie w całym województwie Śląskim zagrożone wysoką karą. Burmistrz Myszkowa Włodzimierz Żak tłumaczy wycofanie się gminy z umów tym, że na przetarg nie zgłosiła się żadna firma. Nie ma się co dziwić. Przetarg organizowany we wrześniu, termin wykonania wymiany pieców do końca listopada. Program wymiany pieców organizowany przez burmistrza Żaka wlecze się od 6 lat.

Projekt zakładał wymianę 110 pieców: 61 sztuk kotłów na gaz i 49 sztuk kotłów na biomasę-pellet. Dofinansowanie ze strony Gminy wynosiło 85%, a firma, która wygrałaby przetarg, miała za zadanie kupić, dostarczyć i zamontować piec. Do przetargu chętnych jednak nie było, więc UM Myszkowa zrezygnował z projektu. Przetargi zakończyły się we wrześniu: przetarg na wymianę kotłów na piece na gaz trwał do 22.09. br. do godziny 10:00, a na wymianę kotłów na piece na pellet do 06.09. br. do godziny 10:00. Nie wpłynęły żadne oferty.

Mieszkańcy Myszkowa zostali jednak bez nowego ogrzewania, a sezon grzewczy coraz bliżej. Dodatkowo do końca roku należy wymienić kotły, które mają powyżej 10 lat lub nie mają tabliczki znamionowej. Ich używanie w 2022 roku będzie zagrożone wysoką karą.

Temat poruszony został na sesji Rady Miasta Myszkowa. Zapoczątkowała go radna Małgorzata Skinder, która poinformowała, że ludzie ponieśli koszty, a nowego ogrzewania nie mają. Zapytała też o nowe propozycje dla osób, które zostały poinformowane o rezygnacji z projektu.

Burmistrz Myszkowa próbował bronić się, tłumacząc, że projekt sam w sobie wystartował około 2 lat później niż początkowo planowano. Opóźniony start miał wpływ na listę, która się „posypała", ponieważ ludzie mający dość czekania, po prostu rezygnowali z udziału w projekcie. Dodatkowo każda osoba rezygnująca podczas trwania projektu ponosiła koszt 430 zł za audyt, który miał pomóc w znalezieniu innej osoby na wolne miejsce.

W zamian za projekt, z którego zrezygnowano, gmina zaproponowała mieszkańcom program Czyste Powietrze, albo program grantowy. Taką informację otrzymali od burmistrza w pismach wysyłanych pod koniec września.

Aby wziąć udział w programie grantowym, pn.: „Granty – wymiana pieców c.o. w Myszkowie" należy spełnić kilka warunków: budynek mieszkalny musi być poddany termomodernizacji; w ciągu ostatnich 10-ciu lat musiał on mieć ocieplony strop lub dach lub fundamenty, wymienioną stolarkę; aktualnym istniejącym źródłem ciepła jest kocioł na paliwa stałe klasy 3 lub jest urządzeniem bezklasowym; lub łącznie: budynek musi posiadać wpis do dziennika budowy nie starszy niż 12 lat na moment składania deklaracji, a istniejącym źródłem ciepła musi być kocioł na paliwa stałe klasy 3 lub jest urządzeniem bezklasowym.

-Słowo „albo" dlatego tyczy się, bo jak ktoś na ogół spełnia program grantowy, to może nie spełnić wymogów Czystego Powietrza albo odwrotnie. Ci co nie łapią się na grantowy, to mogą spełnić warunki programu Czyste Powietrze – powiedział Burmistrz Miasta Myszkowa Włodzimierz Żak podczas Sesji Rady Miasta.

Radna Małgorzata Skinder dodała też, że mieszkańcy Gminy są rozżaleni, ponieważ czekali aż do września na rozstrzygnięcie tej sprawy, a może projekt należało zakończyć wcześniej skoro było zagrożenie, że nic z tego nie będzie. Wtedy mieszkańcy mogliby przygotować się do sezonu grzewczego. Natomiast jeśli chodzi o Czyste Powietrze to są to kolejne formalności, których trzeba dopełnić i na które znów należy czekać i nie wiadomo, czy nowy nabór zakończy się sukcesem.

-*Ja też w nawiązaniu do tych pieców. Rozmawiałam wczoraj z osobami, które też czują się bardzo rozżalone. Mówią, że trwało to prawie rok i dostali wczoraj pisma, że jednak nie załapały się do programu, poniosły koszty. A w ten program, gdzie wszyscy mają mieć jednakowe piece, to też nie każdy jest z tego zadowolony. W zasadzie ludzie powiedzieli, że nie będą już wchodzić w żaden projekt z Urzędem Miasta, bo czują się oszukani i uważają, że to nie ma sensu. Dziękuję* – powiedziała Beata Jakubiec-Bartnik.

Burmistrz powiedział, że on też czułby się rozżalony, a cały projekt nie trwał dwa lata tylko sześć, a największą perturbacją było późne rozpoczęcie procedury. Projekt nie ruszał przez kilka lat z przyczyn niezależnych od Urzędu Miasta, a kiedy już projekt wystartował, to ludzie sami zaczęli rezygnować za względu na zbyt długi okres oczekiwania. Ludzie burzyli się też, że muszą ponieść koszty audytu. Burmistrz dodał też, że gdy któryś z mieszkańców rezygnuje, bo „zrobi sobie to sam", to trochę przeczy temu, że startował w projekcie, ponieważ w większości projektów jest coś takiego jak niezbędność udzielanego wsparcia. Oznacza to, że projekt zaangażować ma osoby, których nie stać na wymianę pieca, a ludzie wydający swoje pieniądze zaprzeczają temu, że potrzebują takiego wsparcia.

Julia Dyja

nasz komentarz:

Jaki burmistrz taka będzie zima

Oburzająca jest retoryka burmistrza, który kombinując jak przerzucić swoją nieudolność na mieszkańców, nazywa ich nie wprost cwaniakami, którzy „sami sobie winni", bo może oszukiwali, chcieli dotacji, a niektórych przecież stać. To pomylenie pojęć. Każdy ma prawo działać racjonalnie, i jeżeli jest szansa na modernizację domu z wykorzystaniem dotacji, to takie działanie jest racjonalne i mądre. Wiele osób czeka na programy dot. fotowoltaiki, choć stać byłoby ich z oszczędności zamontować panele. Tylko że bez dotacji jest to nieopłacalne. Głupio robią czekając na granty?

Moim zdaniem porażka programu wymiany kotłów w Myszkowie to odpowiedzialność wyłączna burmistrza, wtórnie może tego, jak dobiera sobie współpracowników. Burmistrz zamiast realizować budżet we współpracy z radnymi od kilku lat próbuje to tylnymi drzwiami, to przez piwnicę wcisnąć inwestycje inne niż chce tego większość radnych, np. boczne uliczki do ul. Krasickiego (nie sama Krasickiego!), albo Dotyk Jury, basen na nim, na który miasta po prostu nie stać. Tracąc na te spory długie lata, burmistrz Żak nie miał więc czasu dopilnować spraw tak prozaicznych jak wymiana pieców, a co się z tym wiąże, szansą na skokową poprawę powietrza w bardzo zadymionym Myszkowie.

Winni są też radni, gdyż bojąc się utraty mandatów nie zrobili nic, żeby ten węzeł gordyjski przeciąć ogłaszając referendum. W najbliższych wyborach niezadowolone społeczeństwo Myszkowa może więc użyć miotły zarówno w stosunku do burmistrza jak i najbardziej zasiedziałych w swoich comiesięcznych dietach radnych.

Jarosław Mazanek

reklama

Przychodnia Lekarska J.Kleszczewski
Zawiercie ul. Parkowa 12
pełny zakres usług
FIZJOTERAPEUTYCZNYCH
-fizykoterapia
(ćwiczenia w fizjoterapeutą)
-krioterapia
-laseroterapia
-pole magnetyczne
(magnetoterapia)
-ultradźwięki
-fonoforeza
-diatermia krótkofalowa
Przystępne ceny!
Zamawianie zabiegów:
tel. 32 67 71 496
Zabiegi wykonywane przez zespół fizjoterapeutów z tytułami magistra

eprasa.pl 1f2a58a8f9

W TROSCE O WSPÓLNE DOBRO

(Myszków) Miłośników natury nie brakuje wokół nas, co udowodniła grupa mieszkańców miasta. Wraz z burmistrzem oraz pracownikami Urzędu Miasta myszkowianie udali się na Dotyk Jury, by posprzątać leśny teren dookoła kompleksu.

W sobotnie przedpołudnie, 9 października, osoby aktywne, które kochają przyrodę i nie pozostają obojętne, gdy widzą zaśmiecony las, spotkały się na Dotyku Jury. Wszyscy zaopatrzeni w rękawiczki ochronne i worki na śmieci przemierzali leśne ścieżki, by usunąć z nich to, co pozostawiają tam inni ludzie. Butelki, papierki, woreczki i wszelkie śmieci, które nigdy nie powinny się tam znaleźć trafiały do worków, szybko je zapełniając. Była to kolejna odsłona akcji „Ludzie z klasą, a ekologiczny savoir vivre", do której myszkowian zaprosił burmistrz Włodzimierz Żak.

Przygotowaniem akcji zajął się Wydział Ochrony Środowiska i Gospodarki Komunalnej UM, a wzięli w niej udział m.in. samorządowcy i członkowie Uniwersytetu Trzeciego Wieku. Niezawodny jak zawsze okazało się Myszkowski Klub Motocyklowy, który – tak jak w ubiegłych latach – zadbał o ciepły poczęstunek dla uczestników akcji. (es) Foto: UM Myszków

NAGRODY STAROSTY DLA NAUCZYCIELI SZKÓŁ ŚREDNICH

(powiat myszkowski) W tym roku nagrody Starosty Myszkowskiego przyznane zostały 4 dyrektorom i 3 nauczycielom ze szkół średnich, dla których organem prowadzącym jest powiat myszkowski. Wyróżnienie corocznie otrzymują pedagodzy, którzy wyróżniają się w swojej pracy dydaktyczno-wychowawczej.

Nagrody dla nauczycieli przekazali członkowie Zarządu Powiatu w dniu święta pedagogów, czyli w Dniu Edukacji Narodowej. Nagrody Starosty Myszkowskiego otrzymali:
- dyrektor Zespoły Szkół im. T. Kościuszki w Żarkach Danuta Służałek-Jaworska
- dyrektor Zespołu Szkół nr 2 w Myszkowie Jerzy Bryś
- dyrektor Publicznej Poradni Psychologiczno-Pedagogicznej Robert Pawlik
- wicedyrektor Zespołu Szkół nr 1 w Myszkowie Stanisław Tokarski
- nauczyciel Zespołu Szkół nr 2 Magdalena Duda-Hom
- nauczyciel Liceum Ogólnokształcącego im. mjr. H. Sucharskiego w Myszkowie Marcin Templin
- nauczyciel w Zespole Szkół im. T. Kościuszki w Żarkach Beata Placek. (es) Foto: Starostwo Powiatowe w Myszkowie

DWIE SZKOŁY SKORZYSTAJĄ Z „AKTYWNEJ TABLICY"

(gm. Koziegłowy) W ramach tegorocznej edycji programu „Aktywna tablica", finansowe wsparcie otrzymają dwie szkoły podstawowe z gminy Koziegłowy. Łączna kwota, jaką uzyskają placówki z Siedlca Dużego i Cynkowa opiewa na blisko 50 tysięcy złotych.

Pod koniec września Województwo Śląskie opublikowało listę wniosków zakwalifikowanych do objęcia wsparciem finansowym w ramach rządowego programu rozwijania szkolnej infrastruktury prac kompetencji uczniów i nauczycieli w zakresie technologii informacyjno-komunikacyjnej na lata 2020-2024 „Aktywna tablica – edycja 2021". Jest to program, w którym szkoły mogą starać się o środki finansowe na zakup sprzętu, pomocy dydaktycznych, jak również narzędzi do terapii.

W tym roku zakwalifikowano 314 wniosków, a łączna kwota dofinansowania to ponad 7 milionów złotych. Z terenu powiatu myszkowskiego na liście znajdują się jedynie dwie szkoły podstawowe, obie z gminy Koziegłowy. Szkoła Podstawowa w Siedlcu Dużym otrzyma 14 tys. złotych wsparcia, a Szkoła Podstawowa w Cynkowie 35 tys. zł.

W tym miejscu warto zaznaczyć, że w latach 2020-2024 szkoła może skorzystać z programu tylko raz. Rok temu dofinansowanie otrzymały m.in.: LO im. M. Curie0Skłodowskiej w Koziegłowach, szkoły podstawowe z Koziegłówek, Poraja, Choronia, Żarek Letniska, Jastrzębia, LO im. Sucharskiego w Myszkowie, szkoły z ZS nr 1 im. E. Kwiatkowskiego w Myszkowie, ZS nr 2 im. H. Kołłątaja w Myszkowie oraz ZS w Żarkach. (es)

eprasa.pl 1f2a58a8f9

W Żarkach Letnisku powstało Centrum Rehabilitacji Dzieci

CHODZIK- to nazwa Centrum Rehabilitacji Dzieci jakie właśnie powstało i zaczyna działalność w Żarkach Letnisku. Właścicielka, fizjoterapeutka Sylwia Zamora zaprezentowała nam doskonale wyposażony nowy budynek, w którym warunki do prowadzenia terapii neurorozwojowej dzieci są bardzo dobre.

Dla osób, których problemy rozwojowe dzieci, związane czy to z wcześniactwem, porażeniem mózgowym czy innymi zaburzeniami wczesnego rozwoju dzieci nie dotknęły, nazwy terapii nie będą wiele mówiły. Ale rodzice dzieci, którzy codziennie walczą o ich wyleczenie lub poprawę funkcji życiowych, samodzielność, docenią możliwości i warunki do terapii jakie oferuje im Chodzik.

W CRD Chodzik **Sylwia Zamora** fizjoterapeuta rozwojowy wraz z innymi specjalistami prowadzi terapie:

-integracji sensorycznej
-logopedyczna i neurologopedyczna
-korekcja wad postawy

Sylwia Zamora: *-Stosujemy też kombinezony Dunag dla dzieci, u których ta terapia daje efekty. Jestem dumna z tego, że mamy komorę hiperbaryczną. Jest to urządzenie wykorzystywane w bardzo wielu dolegliwościach. Tlenoterapia jest stosowana w rehabilitacji po udarze, przy trudno gojących się ranach, stopie cukrzycowej, urazach, stłuczeniach. U dzieci w porażeniu mózgowym. Pomaga też w usuwaniu objawów pocovidowych. Wymieniłam tylko niektóre choroby czy dolegliwości, w których terapia w komorze hiperbarycznej może być stosowana.*

-Ile kosztuje jeden seans w komorze?

-100 zł za seans zajmujący około godzinę i 20 minut.

Centrum Rehabilitacji Dzieci CHODZIK Żarki Lestnisko ul. Letniskowa 9. Wizyty: 604 594 338 (JotM)

Sylwia Zamora fizjoterapeutka Centrum Rehabilitacji CHODZIK

Komora hiperbaryczna. Przy terapii dziecka maluch może do komory wejść z rodzicem, żeby czuł się bezpiecznie

Chodzik, sala rehabilitacji

Powiat myszkowski- jak idą szczepienia?

ze str. 1

Na drugim miejscu Katowice (59,9%). „Po drugiej stronie barykady" jest gmina Pawonków (wiejska), w której to z możliwości zaszczepienia skorzystało 34,3% mieszkańców.

Dla porównania w powiecie zawierciańskim najwięcej osób zaszczepiło się w gminie Poręba (56,9%). W samym Zawierciu 55%. Najmniej zaś w gminie Pilica, bo 47%.

Jeśli chodzi o kwestię ogólnopolską, to najwyższy procent liczby osób zaszczepionych jest w gminie miejskiej Podkowa Leśna w województwie mazowieckim (69,5%).

Najwięcej osób w powiecie myszkowskim zaszczepiło się w przedziale wiekowym 50-59 lat. Najmniej zaś między 12 a 19 rokiem życia.

W całej Polsce zaszczepiono (rzecz jasna, całkowicie) 19.955.741 osób. Z trzecie dawki skorzystało 122.705 osób.

Sebastian Michalak

nasz komentarz:

Szczepmy się. Tak wielu znałem niezaszczepionych, których teraz tylko na cmentarzu da się odwiedzić.

Nie pierwszy raz o niechęci Polaków do szczepień przeciwko Covid-19, miałem okazję pisać ostro, dosadnie. Licząc, że to kogoś poruszy, skłoni do zmiany decyzji. W bezpośredniej rozmowie udaje się zwykle, choć nie zawsze za pierwszym razem, przekonać „niezdecydowanych". Na co pan/pani czeka? Na cmentarz?

Był jakiś boom na szczepienia w wakacje, gdyż ludzie bali się obostrzeń wybierając wczasy zagraniczne, że nie wpuszczą ich do restauracji. Nie znam nikogo, kogo taka przykrość spotkała, sam wjeżdżając do Chorwacji pokazałem paszport covidowy, ale pogranicznicy chorwaccy nie sprawdzali wcale, czy to mój. Choć w odróżnieniu od polskich sklepów, w Chorwacji wielokrotnie zdarzyło mi się zaobserwować, gdy ktoś, zwykle z zapomnienia, wszedł do sklepu bez maseczki ochronnej, był upominany. Grzecznie przepraszał, zakładał maseczkę.

My mamy nieco ponad 50% zaszczepionej populacji, co nie zapewnia zbiorowej ochrony, choć na pewno obniża ilość zachorowań i liczbę zgonów. To drugie tylko w grupie zaszczepionych, niezaszczepieni umierają tak samo jak rok temu. Mniejsze jest tylko (na razie) tempo wzrostu zachorowań i zgonów.

Czy coś możemy zrobić?

Rząd nie chce się nikomu narazić, więc „obserwuje sytuację". We Włoszech nie wpuszczą nas do pracy, gdy nie mamy szczepienia lub aktualnego testu. Można się więc nie szczepić, ale trzeba wydać miesięcznie ok. 180 euro na testy, wykonywane co 2-3 dni. Wolność jest, choć kosztowna. Szczepienie jest gratis.

Fatalnie szczepienia wypadają wśród młodzieży powyżej 12 roku życia. To grupa wiekowa m in. mojej córki, zaszczepionej w pierwszych dniach, gdy tylko dopuszczono jej rocznik, VIII klasa podstawówki. Dopóki dzieci i młodzież nie zostaną zaszczepione, szkoły będą wylęgarnią epidemii. W klasie córki, część z czego się cieszę, zaszczepionych jest przynajmniej 6 uczniów na 22. Statystycznie to bardzo dobry wynik, choć jak widać, ciągle mniej niż 30%.

Mimo braku szczepień obowiązkowych, które byłyby najlepszym rozwiązaniem, ale Rząd RP boi się obowiązek szczepień wprowadzić, nie jest tak, że nie mamy żadnych narzędzi do promowania szczepień, pewnego nawet przymuszania do nich. Szkolna impreza, wycieczka, komers. Dlaczego nie tylko dla zaszczepionej młodzieży? Szkoła ma prawo ustalać regulamin takich imprez, czy uroczystości. Szkolna wycieczka autokarem to dla wirusa wręcz wymarzone warunki do rozwoju. Wszyscy blisko, z wentylacją słabo. Jedno zakażone dziecko ma dużą szansę zakazić 100% innych niezaszczepionych. Ci zaniosą dobrą nowinę do rodziców, dziadków.

Miejsca pracy. Nie stosujemy tam zabezpieczeń między pracownikami, gdyż „znamy się". Odgradzamy się, też coraz mniej skutecznie, od klientów i petentów.

Oczywiście skala zachorowań i zgonów nie dojdzie do poziomów z jesieni/zimy 2020, będzie przynajmniej o połowę mniejsza. Czyli nie więcej niż 15 tys. dziennie. Umierać może będzie 300-500 osób. Nie robię tu żadnej analizy wirusologicznej, to raczej ułamki i rachunek prawdopodobieństwa. Połowa jest zaszczepiona, powinno być połowę mniej zachorowań. Ale pewne jest, że jeszcze wielu znajomych lub członków rodzin będzie trzeba pożegnać na zawsze.

Jarosław Mazanek

eprasa.pl 1f2a58a8f9

Piłka nożna, A-klasa Częstochowa

PORAŻKA REZERW MKS-U MYSZKÓW Z NIŻEJ NOTOWANYM RYWALEM

(Powiat myszkowski) W sobotę 16 października piłkarze Skalniaka Kroczyce rozegrali mecz dziewiątej kolejki częstochowskiej A-klasy. W niej w wyjazdowym meczu zmierzyli się z drużyną KS-u Złoty Potok, z którymi przegrali 3:0, kończąc serię trzech spotkań bez porażki. W innym sobotnim spotkaniu GKS Koziegłowy wygrał u siebie z Białą Gwiazdą Krasice 3:0, a Jura Niegowa pokonała w wyjazdowym meczu Orkana Rzerzęczyce 2:3. W niedzielę na zakończenie kolejki MKS II Myszków przegrał u siebie z Płomieniem Częstochowa 2:4.

W sobotę 16 października piłkarze Skalniaka Kroczyce rozegrali mecz dziewiątej kolejki częstochowskiej A-klasy. W niej w wyjazdowym meczu zmierzyli się z drużyną KS-u Złoty Potok, z którymi przegrali 3:0, kończąc serię trzech spotkań bez porażki. Bramki dla gospodarzy zdobyli Damian Dratwa w 16 minucie, Damian Partyka w 61 minucie oraz Miłosz Kalyta w 64 minucie.

W najbliższa niedzielę 24 października o godzinie 11:00 Skalniak Kroczyce rozegra wyjazdowy mecz z Białą Gwiazdą Krasice. W innym sobotnim spotkaniu GKS Koziegłowy wygrał u siebie z Białą Gwiazdą Krasice 3:0. Bramki dla GKS-u zdobyli Kacper Gajewski w 49 minucie, Dawid Szatan w 63 minucie oraz Damian Kupicha w 78 minucie. Jura Niegowa również zainkasowała trzy punkty pokonując na wyjeździe Orkana Rzerzęczyce 2:3. Bramki dla Jury zdobyli Tomasz Latos w 15 minucie, Kamil Haładus w 30 minucie oraz Damian Kusaj w 88 minucie. A dla gospodarzy strzelili Wojciech Politański w 50 minucie oraz Damian Wiewióra w 70 minucie. W niedzielę na zakończenie kolejki MKS II Myszków przegrał u siebie z Płomieniem Częstochowa 2:4. Wynik spotkania w 8 minucie otworzył dla MKS-u Jakub Świeboda. Tuż przed przerwa do wyrównania doprowadził Borys Wiskulski. Ten sam zawodnik dał prowadzenie drużynie z Częstochowy w 58 minucie strzelając na 1:2. Minutę po stracie gola grający trener MKS-u Piotr Nowakowski doprowadził do remisu. W 73 minucie ponownie gola dla przyjezdnych strzelił Borys Wiskulski kompletując hat-tricka. A wynik spotkania w doliczonym czasie gry ustalił Kacper Pawlak strzelając na 2:4.

W najbliższy weekend drużyny z powiatu myszkowskiego rozegrają spotkania dziesiątej kolejki częstochowskiej A-klasy. W sobotę 23 października o godzinie 14:30 Jura Niegowa podejmie u siebie KS Złoty Potok, a GKS Koziegłowy również u siebie zagra z Pilicą Koniecpol. Natomiast w niedzielę 24 października o godzinie 11:00 Skalniak Kroczyce rozegra wyjazdowy mecz z Białą Gwiazdą Krasice, a o godzinie 14:30 MKS II Myszków również na wyjeździe zmierzy się z Czarnymi Starcza.

***

KS Złoty Potok - Skalniak Kroczyce 3:0 (1:0)

Bramki: Damian Dratwa (16'), Damian Partyka (61'), Miłosz Kalyta (64').

Żółta kartka: Daniel Kozieł (ze Skalniaka Kroczyce).

Składy:

KS Złoty Potok: Łukasz Warias - Rafał Kolan, Piotr Juchnik, Tomasz Biedroń (80' Mateusz Janczyk), Damian Dratwa, Damian Partyka (75' Karol Szafrański), Miłosz Kalyta, Mikołaj Kalyta, Bartosz Dłubała, Artur Resiak (46' Dariusz Walens), Damian Liberda. Trener: Michał Kręblewski.

Skalniak Kroczyce: Daniel Kozieł - Kamil Kozieł, Paweł Spyra, Patryk Otczyk, Michał Lupa (65' Damian Kot), Patryk Rajca (55' Kacper Bojanek), Kacper Wawrzynkiewicz (55' Artur Oczko), Łukasz Zamora, Konrad Szafran, Daniel Rygalik, Artur Wnuk. Trener: Damian Kot.

***

GKS Koziegłowy - Biała Gwiazda Krasice 3:0 (0:0)

Bramki: Kacper Gajewski (49'), Dawid Szatan (63'), Damian Kupicha (78').

Żółte kartki: Patryk Chmielarz, Mateusz Kała (Wszyscy Z Białej Gwiazdy Krasice).

Czerwona kartka: Mateusz Kała (z Białej Gwiazdy Krasice).

Składy:

GKS Koziegłowy: Dawid Pietrusiński - Kacper Gajewski, Damian Kupicha, Mateusz Białas, Dawid Szecówka (70' Dominik Nietresta), Dominik Włodarczyk, Kamil Oleksiak, Kacper Lula (60' Robert Szczepaniak), Mateusz Sobota (80' Mikołaj Morawski), Mateusz Kopecki, Dawid Szatan (70' Patryk Skoczyński). Trener: Oskar Napora.

Biała Gwiazda Krasice: Jakub Klimaszewski - Piotr Żak (75' Emil Bekus), Emil Kała (77' Piotr Karczewski), Tomasz Gęsiarz, Michał Kowalczyk, Patryk Chmielarz, Przemysław Bekus, Dominik Dudek, Jakub Król, Mateusz Kała, Tomasz Sobalski. Trener: Piotr Karczewski.

***

MKS II Myszków - Płomień Częstochowa 2:4 (1:1)

Bramki: Jakub Świeboda (8'), Piotr Nowakowski (59') - Borys Wiskulski (42', 58', 73'), Kacper Pawlak (90'+2).

Żółte kartki: Kamil Błaszczyk, Jakub Świeboda, Przemysław Frączek - Borys Wiskulski, Kamil Korzeniec.

Składy:

MKS II Myszków: Kacper Duchnowski - Bartłomiej Duda, Kamil Błaszczyk (67' Damian Wojtasik), Igor Sychowicz, Kacper Kucharczak (22' Kacper Dąbrowski), Michał Milewski, Jakub Świeboda, Szymon Zieliński, Kacper Niedzielski, Adrian Lech (61' Przemysław Frączek), Piotr Nowakowski. **Trener:** Piotr Nowakowski.

Płomień Częstochowa: Michał Różycki - Paweł Kmiecik, Piotr Nowicki, Kamil Jaros, Krystian Opilka, Mateusz Dziewoński, Borys Wiskulski (75' Konrad Chalemski), Patryk Ledwoń, Jan Kożuch (70' Kamil Korzeniec), Kacper Pawlak, Kamil Ołdakowski (60' Adrian Kowalski). **Trener:** Andrzej Lewandowski.

***

Orkan Rzerzęczyce - Jura Niegowa 2:3 (0:2)

Bramki: Wojciech Politański (50'), Damian Wiewióra (70') - Tomasz Latos (15'), Kamil Haładus (30'), Damian Kusaj (88').

Żółte kartki: Sebastian Popowicz - Adam Haładus.

Składy:

Orkan Rzerzęczyce: Denys Lezhnyev - David Tinuoye, Sebastian Popowicz, Adam Tasarz, Wojciech Politański, Damian Woch, Jarosław Suliga, Damian Wiewióra, Michał Cegieła, Michał Mączyński, Michał Mazur. **Trener:** Łukasz Kołodziejczyk.

Jura Niegowa: Wojciech Golis - Rafał Bacior, Konrad Madej, Mateusz Pilis, Przemysław Lamch, Tomasz Latos, Arkadiusz Lamch, Damian Kusaj, Kamil Haładus, Adam Haładus (45' Piotr Muszczek), Cyprian Czyż. **Trener:** Przemysław Lamch.

Wyniki spotkań dziewiątej kolejki częstochowskiej A-klasie:

Pilica Koniecpol - Olimpia Huta Stara 1:1
Sokół Olsztyn - Kamienica Polska 0:1
Piast Przyrów - Czarni Starcza 4:1
GKS Koziegłowy - Biała Gwiazda Krasice 3:0
Orkan Rzerzęczyce - Jura Niegowa 2:3
KS Złoty Potok - Skalniak Kroczyce 3:0
MKS II Myszków - Płomień Częstochowa 2:4

Aktualna tabela częstochowskiej A-klasie:

1. Olimpia Huta Stara	9 - 25 - 25:9
2. Piast Przyrów	9 - 24 - 27:13
3. Czarni Starcza	9 - 18 - 28:20
4. MKS II Myszków	9 - 18 - 21:16
5. GKS Koziegłowy	9 - 15 - 24:15
6. Jura Niegowa	9 - 15 - 14:17
7. Kamienica Polska	9 - 15 - 17:15
8. Pilica Koniecpol	9 - 13 - 14:13
9. KS Złoty Potok	9 - 12 - 21:22
10. Płomień Częstochowa	9 - 12 - 16:19
11. Skalniak Kroczyce	9 - 9 - 17:21
12. Biała Gwiazda Krasice	9 - 9 - 15:27
13. Orkan Rzerzęczyce	9 - 1 - 8:23
14. Sokół Olsztyn	9 - 1 - 8:25

Zestawy par dziesiątej kolejki częstochowskiej A-klasy:

Jura Niegowa - KS Złoty Potok (23 października, godzina 14:30)
Płomień Częstochowa - Sokół Olsztyn
Olimpia Huta Stara - Piast Przyrów
GKS Koziegłowy - Pilica Koniecpol (23 października, godzina 14:30)
Biała Gwiazda Krasice - Skalniak Kroczyce (24 października, godzina 11:00)
Kamienica Polska - Orkan Rzerzęczyce
Czarni Starcza - MKS II Myszków (24 października, godzina 14:30) (**tu**) **foto:** profil na FB

eprasa.pl 1f2a58a8f9

Piłka nożna, B-klasa Częstochowa

ZWYCIĘSTWO ZIELONYCH II ŻARKI W MECZU NA SZCZYCIE

(Powiat myszkowski) W sobotę 16 października rozegrana została przedostatnia kolejka rundy jesiennej w częstochowskiej B-klasie. Rezerwy Zielonych Żarki wygrały swój wyjazdowy mecz z Dąbrowianką Dąbrową Zieloną 1:2, a KS Kotowice pokonał u siebie Grom Poczesna 3:0. Jedynie Polonia Poraj w tej kolejce nie zapunktowała, przegrywając wyjazdowe starcie z Iskrą Mokrzesz 3:1.

W sobotę 16 października rozegrana została przedostatnia kolejka rundy jesiennej w częstochowskiej B-klasie. Rezerwy Zielonych Żarki wygrali swój wyjazdowy mecz z Dąbrowianką Dąbrową Zieloną 1:2. Obie bramki dla Zielonych zdobył Norbert Myga strzelając w 29 i 33 minucie. Jedynego gola dla gospodarzy zdobył w 24 minucie Jakub Dura. W innym spotkaniu tej kolejki KS Kotowice pokonał u siebie Grom Poczesna 3:0. Dwie bramki dla Kotowic w tym meczu zdobył Bartłomiej Hutnik strzelając w 9 i 90 minucie, a jednego dołożył Mateusz Fiuto w 12 minucie. Jedynie Polonia Poraj w tej kolejce nie zapunktowała, przegrywając wyjazdowe starcie z Iskrą Mokrzesz 3:1. Pomimo prowadzenia od pierwszej minuty po golu Tomasza Radosa Polonii nie udało się utrzymać korzystnego wyniku. W 64 minucie do remisu doprowadził Łukasz Zębik. W 77 minucie prowadzenie gospodarzom dał gol Adriana Ceglarza. A wynik spotkania ustalił w 90 minucie strzelając drugiego gola w tym meczu Łukasz Zębik.

W najbliższy weekend drużyny z powiatu myszkowskiego grające w częstochowskiej B-klasie rozegrają spotkania ostatniej kolejki rundy jesiennej. W sobotę 23 października o godzinie 14:30 KS Kotowice rozegra wyjazdowy mecz z Orłami Kusięta. A w niedzielę 24 października o godzinie 14:30 Polonia Poraj zmierzy się na własnym boisku z Startem Soborzyce, a Zieloni II Żarki również u siebie zagrają z Lelovią Lelów.

***

KS Kotowice - Grom Poczesna 3:0 (2:0)

Bramki: Bartłomiej Hutnik (9', 90'), Mateusz Fiuto (12').

Żółte kartki: nikt nie został ukarany kartką.

Składy:

KS Kotowice: Patryk Nowakowski - Jacek Grabowski, Sylwester Pompka (80' Dawid Skwarek), Mateusz Fiuto, Albert Podgórski, Krzysztof Noszczyk, Łukasz Jędrusik, Mateusz Wydrych, Kamil Wydrych, Mateusz Błaut (60' Patryk Janikowski), Bartłomiej Hutnik. **Trener:** Dariusz Kurek.

Grom Poczesna: Mateusz Bielawski - Dariusz Madejski, Adrian Żak, Błażej Romański, Przemysław Wojtasik, Jakub Pyrkosz, Mateusz Grzyb, Sebastian Pietrajczuk, Damian Chwist, Bartłomiej Kita (46' Fabian Czechowski), Dominik Pietrajczuk. **Trener:** Patryk Kozłowski.

***

Dąbrowianka Dąbrowa Z. - Zieloni II Żarki 1:2 (1:2)

Bramki: Jakub Dura (24') -Norbert Myga (29', 33').

Żółte kartki: Maciej Ruciński, Konrad Kołodziejski - Paweł Cupiał, Daniel Lipiński, Jakub Jędrycha, Wiktor Gordel.

Składy:

Dąbrowianka Dąbrowa Z.: Maciej Ruciński - Daniel Struski, Mateusz Rak, Eryk Zych, Piotr Muras, Tobiasz Grzybowski (55' Konrad Kołodziejski), Marcin Marek, Dawid Oboński, Przemysław Rak, Kacper Nowakowski (64' Damian Mofina), Jakub Dura. **Trener:** Damian Mofina.

Zieloni II Żarki: Bartosz Szczepanek - Daniel Lipiński, Marcin Bialik, Karol Pedoła, Jakub Jędrycha, Mateusz Kot, Wiktor Gordel, Dominik Konieczniak, Paweł Cupiał, Norbert Myga (72' Jakub Grabowski), Bartłomiej Klauza (88' Damian Gębka). **Trener:** Dawid Skrzypczyk.

***

Iskra Mokrzesz - Polonia Poraj 3:1 (0:1)

Bramki: Łukasz Zębik (64', 90'), Adrian Ceglarz (77') - Tomasz Rados (1').

Żółte kartki: Mateusz Bogunia, Marcel Błachowicz - Patryk Biernacki.

Składy:

Iskra Mokrzesz: Dawid Strączyński - Michał Nowak, Martin Caban, Marcel Błachowicz, Adrian Mrugała (53' Bartłomiej Sznober), Łukasz Zębik, Maciej Wójcik, Adrian Ceglarz, Mateusz Bogunia, Tomasz Bijak, Michał Bajor (85' Maciej Lewacki). **Trener:** Adrian Ceglarz.

Polonia Poraj: Trener: Konrad Noszczyk - Szymon Bulski (46' Mateusz Włochowicz), Dominik Goliński, Przemysław Grabowski, Patryk Biernacki, Tomasz Rados, Przemysław Zielonka, Piotr Tomczak, Marek Szyduk, Maciej Popławski, Michał Krzywda. Tomasz Rados.

Wyniki spotkań ósmej kolejki częstochowskiej B-klasy:

Dąbrowianka Dąbrowa Z. - Zieloni II Żarki 1:2
Lelovia Lelów - Sparta II Szczekociny-Irządze 8:2
Iskra Mokrzesz - Polonia Poraj 3:1
KS Kotowice - Grom Poczesna 3:0
Start Soborzyce - Orły Kusięta 1:4

Aktualna tabela w częstochowskiej B-klasie na sezon 2021/2022:

1. Orły Kusięta	8 - 18 - 21:13
2. Zieloni II Żarki	8 - 17 - 35:8
3. Dąbrowianka Dąbrowa Z.	8 - 16 - 25:9
4. Iskra Mokrzesz	8 - 13 - 18:16
5. Lelovia Lelów	8 - 13 -24:15
6. Polonia Poraj	8 - 11 - 14:19
7. KS Kotowice	8 - 10 - 13:28
8. Start Soborzyce	8 - 6 - 14:31
9. Grom Poczesna	8 - 6 - 13:22
10. Sparta II Szczekociny-Irządze	8 - 6 - 15:31

Zestawy par dziewiątej (ostatniej) kolejki częstochowskiej B-klasy:

Sparta II Szczekociny-Irządze - Iskra Mokrzesz (23 października, godzina 14:00)
Orły Kusięta - KS Kotowice (23 października, godzina 14:30)
Grom Poczesna - Dąbrowianka Dąbrowa Z.
Polonia Poraj - Start Soborzyce (24 października, godzina 14:30)
Zieloni II Żarki - Lelovia Lelów (24 października, godzina 14:30) (**tu**), **foto:** profil na FB Iskry Mokrzesz

eprasa.pl 1f2a58a8f9

Piłka nożna, IV liga

AUTSAJDER BEZ SZANS W STARCIU Z MKS-EM MYSZKÓW

MKS Myszków - LKS Jedność 32 Przyszowice 5:1 (1:1)

(Myszków) W sobotę 16 października piłkarze MKS Myszków podejmowali na własnym boisku drużynę LKS-u Jedność 32 Przyszowice, która w rozgrywkach IV ligi śląskiej zajmuje ostatnie miejsce w tabeli z zaledwie jednym punktem na koncie. Jak się można było spodziewać patrząc na obecną formę piłkarzy Myszkowa, MKS gładko pokonał gości 5:1.

W sobotę 16 października piłkarze MKS Myszków podejmowali na własnym boisku drużynę LKS-u Jedność 32 Przyszowice, która w rozgrywkach IV ligi śląskiej zajmuje ostatnie miejsce w tabeli z zaledwie jednym punktem na koncie. Jak się można było spodziewać patrząc na obecną formę piłkarzy Myszkowa, MKS gładko pokonał gości 5:1. Pierwsza bramka dla MKS-u padła po technicznym strzale z rzutu wolnego wykonanym przez Mateusz Mazurek w 16 minucie. Tuż przed przerwą do wyrównania doprowadził Bartosz Kiełbasa. Na początku drugiej połowy spotkania MKS ponownie wysunął się na prowadzenie po golu Krzysztofa Małolepszego. Ten sam zawodnik podwyższył na 3:1 w 54 minucie. W 65 minucie spotkania na listę strzelców wpisał się Jakub Matyja, a na tablicy było już 4:1 dla Myszkowa. A wynik spotkania ustalił w 78 minucie Mateusz Mazurek strzelając swoją drugą bramkę w tym spotkaniu.

W sobotę 23 października o godzinie 15:00 MKS Myszków rozegra wyjazdowy mecz z Wartą Zawiercie.

***

MKS Myszków - LKS Jedność 32 Przyszowice 5:1 (1:1)

Bramka: Mateusz Mazurek (16', 78'), Krzysztof Małolepszy (48', 54'), Jakub Matyja (65') - Bartosz Kiełbasa (44').

Żółte kartki: Krzysztof Małolepszy - Dawid Mucha, Piotr Szołtysek, Bartosz Kiełbasa, Patryk Wiszniowski.

Składy:

MKS Myszków: Bartosz Kucharski - Marcin Mączka, Paweł Mazurek (75' Maciej Obodecki), Marcel Gieroń Wiktor Podolski, Alan Jaworski, Oktawian Obuchowski, Dominik Marek (46' Krzysztof Małolepszy), Mateusz Mazurek (79' Filip Czapla), Paweł Marchewka, Jakub Matyja (67' Marcel Przygodzki). **Trener:** Marcin Domagała.

LKS Jedność 32 Przyszowice: Maciej Tabacki - Jakub Wylężek, Wojciech Walkowski, Filip Paździor, Adam Górski, Dawid Mucha (68' Jakub Koseła), Piotr Szołtysek, Patryk Wiszniowski (85' Kacper Stachoń), Kamil Przybylski, Tomasz Linek (73' Maciej Józefów), Bartosz Kiełbasa (80' Filip Kubica). **Trener:** Robert Gąsior.

Wyniki jedenastej kolejki IV ligi śląskiej:

KS Unia Dąbrowa Górnicza - LKS Przemsza Siewierz 1:1

KS Ruch Radzionków - RKS Raków II Częstochowa S.A. 1:2

KS Polonia Łaziska Górne - KP Warta Zawiercie 1:3

MKS Myszków - LKS Jedność 32 Przyszowice 5:1

TS Szombierki Bytom - LKS Unia Kosztowy 3:0

GKS Gwarek Ornontowice - KS Rozwój Katowice 0:1

GKS Unia Rędziny - LGKS 38 Podlesianka Katowice 5:2

MKS Śląsk Demarko Świętochłowice - JSP Szczakowianka 2:6

Aktualna tabela IV ligi śląskiej na sezon 2021/2022:

1. RKS Raków II Częstochowa S.A.	11 - 30 - 42:8
2. KS Ruch Radzionków	11 - 28 - 24:9
3. MKS Myszków	11 - 24 - 25:12
4. KP Warta Zawiercie	11 - 21 - 24:23
5. JSP Szczakowianka	11 - 20 - 26:15
6. KS Rozwój Katowice	11 - 19 - 16:9
7. LGKS 38 Podlesianka Katowice	11 - 16 - 27:29
8. LKS Unia Kosztowy	11 - 15 - 16:17
9. GKS Gwarek Ornontowice	11 - 15 - 16:20
10. TS Szombierki Bytom	11 - 12 - 14:17
11. KS Unia Dąbrowa Górnicza	11 - 12 - 16:20
12. LKS Przemsza Siewierz	11 - 12 - 12:20
13. MKS Śląsk Demarko Świętochłowice	11 - 10 - 12:21
14. KS Polonia Łaziska Górne	11 - 10 - 16:18
15. GKS Unia Rędziny	11 - 10 - 19:28
16. LKS Jedność 32 Przyszowice	11 - 1 - 6:45

Zestawy par dwunastej kolejki IV ligi śląskiej:

RKS Raków II Częstochowa S.A. - GKS Unia Rędziny

LKS Przemsza Siewierz - KS Rozwój Katowice (23 października, godzina 11:00)

KS Unia Dąbrowa Górnicza - KS Ruch Radzionków

LKS Unia Kosztowy - GKS Gwarek Ornontowice

LKS Jedność 32 Przyszowice - TS Szombierki Bytom

KP Warta Zawiercie - MKS Myszków (23 października, godzina 15:00)

LGKS 38 Podlesianka Katowice - MKS Śląsk Demarko Świętochłowice

JSP Szczakowianka - KS Polonia Łaziska Górne **(tu), foto:** profil na FB MKS-u Myszków

SPONSORZY KLUBU MKS MYSZKÓW

GMINA MYSZKÓW · MIJACZÓW · SZPITAL JAKUBIEC · MIĘDZYPOWIATOWY BANK SPÓŁDZIELCZY W MYSZKOWIE · Metral · reko · SOKPOL · SERIX · MRÓWKA

Piłka nożna, IV liga kobiet

ZAWODNICZKI MKS-U MYSZKÓW DEKLASUJĄ KOLEJNE RYWALKI

UKKS Istebna - MKS Myszków 1:4 (1:1)

(Myszków) W ubiegłą niedzielę, 17 października zawodniczki MKS-u Myszków rozegrały wyjazdowy mecz w ramach ósmej kolejki kobiecej IV ligi śląskiej. Ich rywalkami była drużyna UKKS-u Istebna, z którymi nasza drużyna wygrała 1:4.

W ubiegłą niedzielę, 17 października zawodniczki MKS-u Myszków rozegrały wyjazdowy mecz w ramach ósmej kolejki kobiecej IV ligi śląskiej. Ich rywalkami drużyna UKKS-u Istebna, z którymi nasza drużyna wygrała 1:4. Była to ich ósma wygrana w obecnym sezonie. Bramki dla MKS-u zdobyły Klaudia Nowak w 34 minucie, Jesica Godowska w 51 minucie, Martyna Mystek w 67 minucie oraz Paulina Kowalska w 83 minucie. Honorowe trafienie dla gospodyń zdobyła Marta Słowik w 40 minucie.

W najbliższą niedzielę 24 października o godzinie 14:00 zawodniczki MKS -u Myszków zagrają u siebie z KKS-em Wisłą Skoczów.

***

UKKS Istebna - MKS Myszków 1:4 (1:1)

Bramki: Marta Słowik (40') - Klaudia Nowak (34'), Jesica Godowska (51'), Martyna Mystek (67'), Paulina Kowalska (83').

Żółta kartka: Klaudia Heblik (z MKS-u Myszków).

Składy:

UKKS Istebna: Joanna Legierska - Joanna Czepczor, Wiktoria Bojko, Patrycja Pawlusińska, Marta Słowik, Faustyna Kubica, Łucja Kawulok (60' Wiktoria Matuszek), Daria Janota, Kinga Dobosz (55' Kinga Golik), Martyna Kawulok, Kinga Legierska. **Trener:** Marcin Pudalik.

MKS Myszków: Milena Ziębińska - Zuzanna Struczewska, Daria Polańska, Klsudia Nowak, Klaudia Heblik (87' Karolina Klimczak), aulina Kowalska, Jesica Godowska, Karolina Borowiecka (65' Patrycja Paca), Dagmara Wieczorek (85' Maja Sawicka), Karolina Woźniakowska, Martyna Mystek (70' Izabela Kuźniak). **Trener:** Tomasz Dusza.

Wyniki spotkań ósmej kolejki ligi kobiet, grupy śląskiej:

AP Tygryski Świętochłowice 2019 - KS Niepokorni Orzesze 1:1

UKKS Istebna - MKS Myszków 1:4

KKS Wisła Skoczów - KP Warta Zawiercie 5:3

LKS Bestwina - KKS II Zabrze 2:2

LKS Goczałkowice - MTS Knurów 4:1

UKS Jaskółki - TS ROW II Rybnik 1:11

Aktualna tabela czwartej ligi kobiet, grupa śląska na sezon 2021/2022:

1. MKS Myszków	8 - 24 - 42:5
2. UKS Jaskółki	8 - 14 - 14:21
3. LKS Goczałkowice	7 - 13 - 18:14
4. TS ROW II Rybnik	8 - 13 - 59:12
5. UKKS Istebna	8 - 13 - 30:9
6. MTS Knurów	7 - 12 - 28:15
7. LKS Bestwina	8 - 10 - 15:28
8. KKS II Zabrze	8 - 9 - 18:37
9. KKS Wisła Skoczów	7 - 7 - 15:21
10. KS Niepokorni Orzesze	8 - 6 - 10:21
11. AP Tygryski Świętochłowice 2019	7 - 5 - 8:36
12. KP Warta Zawiercie	8 - 4 - 8:46

Zestawy par dziewiątej kolejki ligi kobiet, grupy śląskiej:

KKS II Zabrze - LKS Goczałkowice

KS Niepokorni Orzesze - UKS Jaskółki

MTS Knurów - AP Tygryski Świętochłowice 2019

MKS Myszków - KKS Wisła Skoczów (24 października, godzina 14:00)

KP Warta Zawiercie - LKS Bestwina

TS ROW II Rybnik - UKKS Istebna **(tu)**

Piłka nożna, liga okręgowa

STRACONE PUNKTY W BORONOWIE

Jedność Boronów - Zieloni Żarki 1:1 (0:1)

(Żarki) W sobotę 16 października piłkarze Zielonych Żarki rozegrali wyjazdowy mecz z Jednością Boronów. Było to spotkanie w ramach jedenastej kolejki częstochowsko-lublinieckiej ligi okręgowej. Spotkanie zakończyło się remisem 1:1.

W sobotę 16 października piłkarze Zielonych Żarki rozegrali wyjazdowy mecz z Jednością Boronów. Było to spotkanie w ramach jedenastej kolejki częstochowsko-lublinieckiej ligi okręgowej. Spotkanie zakończyło się remisem 1:1. Bramkę dla Zielonych Żarki zdobył w 16 minucie Bartosz Gliński. A do

eprasa.pl 1f2a58a8f9

SALON URODA
FRYZJERSTWO I KOSMETYKA
MAKIJAŻ TRWAŁY
BRWI, OCZU I UST
PODKREŚLENIE URODY,
DELIKATNE KORYGOWANIE UST,
PODKREŚLENIE LINI OCZU,
NADANIE KSZTAŁTU ŁUKU BRWIOWEGO
DOŚWIADCZONA LINERGISTKA PRACUJE METODĄ LONG- TIME-LINER
Częstochowa Dąbrowskiego 18, tel. 34 324 44 40

Gabinet Weterynaryjny
"MATWET"
Lek. wet. Mateusz Piecuch
Żarki Letnisko, ul. Jasna 4
tel. 608/062-916

REKLAMA
W GAZECIE MYSZKOWSKIEJ KURIER ZAWIERCIAŃSKI
TEL. 34 313 71 20

Wójt Gminy Niegowa informuje

że zgodnie z art. 35 ust. 1 ustawy z dnia 21 sierpnia 1997 r. o gospodarce nieruchomościami (Dz. U. z 2020 r. poz. 1990 ze zm.) na tablicy ogłoszeń w siedzibie Urzędu Gminy Niegowa, ul. Sobieskiego 1, 42-320 Niegowa, **w okresie od dnia 22 października do 12 listopada 2021r.** będzie wywieszony wykaz nieruchomości przeznaczonej do oddania w użyczenie na cele związane z realizacją zadań własnych gminy- ochrony przeciwpożarowej (art. 7 ust. 1 pkt 14 ustawy z dnia 8 marca 1990 r. o samorządzie gminnym Dz. U. z 2021 r. poz. 1372)- **obręb Dąbrowno - działka nr ew. 797**
Wykaz dostępny będzie na stronie internetowej www.niegowa.bip.net.pl w zakładce Gmina - Przetargi (poz. inne).

JUREX
"JUREX" ul. Wojsławicka 29 42-350 Koziegłowy
tel. 034/314 12 63
OPAŁ: WĘGIEL ORZECH
WĘGIEL GROSZEK
EKO GROSZEK WORKI
EKO GROSZEK LUZ
EKO MIAŁ
RATY
WSZYSTKO POD ZADASZENIEM

POWYŻEJ 2 TON DO 25 KM TRANSPORT GRATIS!

remisu doprowadził Karol Ślęzok w 64 minucie.

W sobotę 23 października o godzinie 11:00 piłkarze Zielonych Żarki podejmą na własnym boisku drużynę Liswarty Krzepice.

***

Jedność Boronów - Zieloni Żarki 1:1 (0:1)

Bramki: Karol Ślęzok (64') - Bartosz Gliński (16').

Żółte kartki: Arnold Gadeck - Bartosz Gliński, Norbert Gradzik, Kajetan Sikora.

Składy:

Jedność Boronów: Piotr Sier - Karol Ślęzok, Damian Michna, Arnold Gadecki, Wojciech Fraj (84' Andrzej Świtała), Kamil Cuglewski, Przemysław Bralich, Marcin Bąk, Dariusz Bryś (55' Piotr Gebel), Franciszek Hampel, Krzysztof Kowalikowski (46' Serhii Duz). **Trener:** Ireneusz Sukienik.

Zieloni Żarki: Rafał Kotecki - Dawid Skrzypczyk, Kamil Kurpios, Dawid Olczyk, Jakub Juzoń, Kamil Trójczak, Mateusz Niedbała, Dawid Frukacz, Damian Garcarz (60' Kajetan Sikora), Bartosz Gliński, Norbert Gradzik. **Trener:** Mateusz Gawroński.

Wyniki jedenastej kolejki ligi okręgowej ZINA Częstochowa-Lubliniec" Grupa 2:

Skra II Częstochowa - Orzeł Kiedrzyn 3:0
Liswarta Krzepice - Lot Konopiska 3:2
Stradom Częstochowa - Sparta Szczekociny1:4
Pogoń 1947 Kłomnice - Amator Golce 1:3
Jedność Boronów - Zieloni Żarki 1:1
Warta Mstów -Znicz Kłobuck 2:2
Orzeł Psary-Babienica - MLKS Woźniki 2:3
KS Panki - Victoria Częstochowa 1:4
Pogoń Kamyk - Unia Kalety 0:2

Aktualna tabela częstochowskiej ligi okręgowej „ZINA Częstochowa-Lubliniec" Grupa 2:

1. Victoria Częstochowa	11 - 27 - 38:13
2. Skra II Częstochowa	11 - 26 - 31:13
3. Znicz Kłobuck	11 - 25 - 29:9
4. Amator Golce	11 - 25 - 30:13
5. KS Panki	11 - 23 - 27:15
6. MLKS Woźniki	11 - 19 - 22:20
7. Zieloni Żarki	11 - 17 - 14:16
8. Liswarta Krzepice	11 - 15 - 21:19
9. Unia Kalety	11 - 14 - 15:13
10. Warta Mstów	11 - 14 - 22:23
11. Orzeł Kiedrzyn	11 - 13 - 18:23
12. Pogoń Kamyk	11 - 13 - 13:20
13. Jedność Boronów	11 - 12 - 19:23
14. Lot Konopiska	11 - 12 - 23:32
15. Sparta Szczekociny	11 - 9 - 12:26
16. Pogoń 1947 Kłomnice	11 - 7 - 14:27
17. Orzeł Psary-Babienica	11 - 6 - 12:32
18. Stradom Częstochowa	11 - 4 - 4:27

Pary dwunastej kolejki ZINA Częstochowa-Lubliniec" Grupa 2:

Zieloni Żarki - Liswarta Krzepice (23 października, godzina 11:00)
Skra II Częstochowa - Orzeł Psary-Babienica
Victoria Częstochowa - Pogoń Kamyk
MLKS Woźniki - KS Panki
Znicz Kłobuck - Orzeł Kiedrzyn
Lot Konopiska - Warta Mstów
Amator Golce - Jedność Boronów
Stradom Częstochowa - Pogoń 1947 Kłomnice
Sparta Szczekociny - Unia Kalety

(**tu**)

ECO POLIMER
POMPY CIEPŁA
FOTOWOLTAIKA
ELEKTRYCZNE KOTŁY CO
REKUPERACJA
MYSZKÓW ul.B.Prusa 82 www.polimer2.pl 604 433 181

eprasa.pl 1f2a58a8f9

OGŁOSZENIA DROBNE

USŁUGI

AMSTAR Kancelaria prawno-podatkowa Antoni Starowicz - obsługa prawna, księgowa, kadrowo płacowa, restrukturyzacja przedsiębiorstw- Myszków ul. Jana Pawła II 10 tel. 34 3135693, www.kancelariastarowicz.pl

PRANIE, CZYSZCZENIE Karcherem dywanów, tapicerek. 500/200-337

Transport, przeprowadzki. 724/782-830

Udrożnianie, czyszczenie rur kanalizacyjnych (WUKO). 513/309-345

Mycie, czyszczenie kostki. 724/782-830

Koszenie, karczowanie, przycinanie tui. 513/309-345

Inspekcja rur kamerą, usuwanie zatorów, WUKO. 724/782-830

Wycinka drzew ze zwyżki oraz metodą alpinistyczną, karczowanie działek. Firma Alpistom Tel. 507/550-862

Heblowanie, obróbka drewna. 724-111-245

AZBEST demontaż i utylizacja 791-973-030

OPRÓŻNIANIE MIESZKAŃ 724/782-830

ZŁOTA RĄCZKA -NAPRAWY AWARIE 513/309-345

Naprawa: kuchnie gazowo-elektryczne lodówki, zmywarki, witryny, lady, pralki automatyczne, wirnikowe, wirówki, montaż klimatyzacji w budynkach, kurtyny powietrzne,

Usługi remontowe- kompleksowo. T.502/702-175

Wywóz szamba od 1do 8 m3 605-676-963

Radca Prawny Jadwiga Kwiecień Kancelaria Prawna Sp.k Myszków ul. Kwiatkowskiego 1/18a, tel. 791-732-142, e-mail : radca@jadwigakwiecien.pl, www. jadwigakwiecien.pl- porady prawne i procesy w sprawach: cywilnych (zasiedzenie, uwłaszczenie, spadki, zachowek, podział majątku, odwołanie darowizny), rodzinnych (rozwód, alimenty, władza rodzicielska), rent i emerytur, karnych, upadłość konsumencka

Pranie dywanów tapicerek tel 666

CZYSZCZENIE DYWANÓW, tapicerek, posadzek, OZONOWANIE. Tel. 504/369-534

Wycinka, podcinka drzew alpinistycznie i zwyżką, karczowanie działek. 510-564-021

Oferuję usługi transportowe materiałów sypkich wywrotką o ładowności do 10 ton. Możliwość transportu węgla bezpośrednio z kopalni. Zapraszam do stałej współpracy. 693-420-732

Pranie dywanów i tapicerek. Solidnie. 666-353-591

INSTALACJE- ANTENY, DOMOFONY, KAMERY, ALARMY, NAPĘDY DO BRAM 513-960-318

FHU JANEK WYWÓZ SZAMB. 506-911-526

Wszelkie naprawy wewnątrz i zewnątrz, malowanie, tapetowanie, podłogi, sufity itp 797-138-185

Prasowanie Bielizny- ul. Okrzei 18 tel. 885-744-736 oferuje: prasowanieoobrusów, prasowanie dekoracji, prasowanie firan, zasłon, prasowanie fartuchów, serwetek, ściereczek oraz bielizny pościelowej

USŁUGI BUDOWLANE

Instalacje C.O., wodno- kanalizacyjne, gazowe. Doradztwo, transport materiałów gratis, VAT 8%. Tel. 604/503-175

DOCIEPLENIA BUDYNKÓW, solidnie, fachowo i terminowo. Wieloletnie doświadczenie, kosztorys gratis. Tel. 502/702-175, www.agra-docieplenia.pl

MALOWANIE, gipsowanie, płytki, struktura, sufity podwieszane. Tel.603-075-050

MUROWANIE, tynki, ogrodzenia. Tel. 603-075-050

Docieplenia budynków, malowanie elewacji, tynki- silikonowe, akrylowe, żywiczne i inne. Podbitki dachowe, montaż parapetów. 666-034-268

DACHY więźby, usługi dekarskie, podbitki, zadaszenia tarasów. 508-454-992

Więźby dachowe, krycie, deskowanie, rynny, remonty, przebudowy. Tel.603-968-668 502-023-510

Instalacje c.o., woda, gaz- MONTAŻ KOTŁÓW GAZOWYCH 8% VAT na materiał. Wycena i transport gratis Tel.601/740-919

Gładzie, malowanie. 668-139-360

Profesjonalne wykańczanie wnętrz, adaptacja poddaszy, łazienki, tarasy, balkony. Tanio i solidnie. Zapraszam. 788-474-118

Wykonam drobne roboty budowlano- ogrodzeniowe. Tanio. 739-067-132

Usługi koparkoładowarką, fundamenty, wykopy, niwelacje terenu itp. 602-765-058

Wylewki maszynowe. Duże doświadczenie tel. 506-052-057

Wylewki maszynowe. Duże doświadczenie tel. 506-052-057

Układanie kostki brukowej 604-630-715

PAPA- utylizacja tel. 698-745-151

Projekty i wykonastwo przyłączeń gazowych, instalacje gazowe 600-059-826

Usługi hydrauliczne instalecje wod-kan CO gaz 510-335-403

REMONTY I WYKOŃCZENIA: GIPSOWANIE, PODWIESZANE SUFITY, KAFELKOWANIE. TANIO, SOLIDNIE. FAKTURA VAT535-018-011

Usługi budowlane, docieplenia. Wolne terminy tel. 507-431-527

Montaż ogrodzeń betonowych tel. 515-126-709

Montaż ogrodzeń betonowych, panelowych, siatka. 789-089-302

Remonty, przebudowy, gipsowanie, malowanie 507-467-009

SPRZEDAM- DZIAŁ BUDOWLANY

Drewno opałowe, kominkowe, zrzyny. 724-111-245

Drewno opałowe w klockach. 510-564-021

DOM i OGRÓD

Szkółka Krzewów Ozdobnych „Orchidea" Myszków ul. Kościuszki 195 poleca choinki:jodły, świerki- cięte, doniczkowe.

Sprzedaż ziemi ogrodowej, piasku, kruszyw dolomitowych oraz wapna nawozowego. 693-420-732

Gospodarstwo sadownicze Myszków ul. Piękna 46. Sprzedaż jabłek prosto z sadu oraz drzewa opałowego. Tel. 502-317-154

NAUKA

Matematyka. 663-364-028

MATEMATYKA. 695-581-736

ANGIELSKI- nauczyciel. Dojazd do ucznia. 796-460-963

DAM PRACĘ

Przyjmę do dociepleń. Atrakcyjne warunki. Ubezpieczenie. Solidne zarobki. Praca cały rok. Szkolenia, rozwój. 508-830-837

Przyjmę do prac ogólnobudowlanych, wykończeniowych, glazurniczych, również do przyuczenia. Atrakcyjne warunki. Ubezpieczenie. Praca cały rok. 508-830-837

Spawacza zatrudnię. Praca stała w Myszkowie. Spawanie drobnych konstrukcji. Atrakcyjne warunki. 508-830-837

Przyjmę do dociepleń. Wysokie stawki. 504-362-205

Przyjmę do montażu fotowoltaiki. 504-362-205

Przyjmę pomocnika do prac ciesielsko- dekarskich. 508-454-992

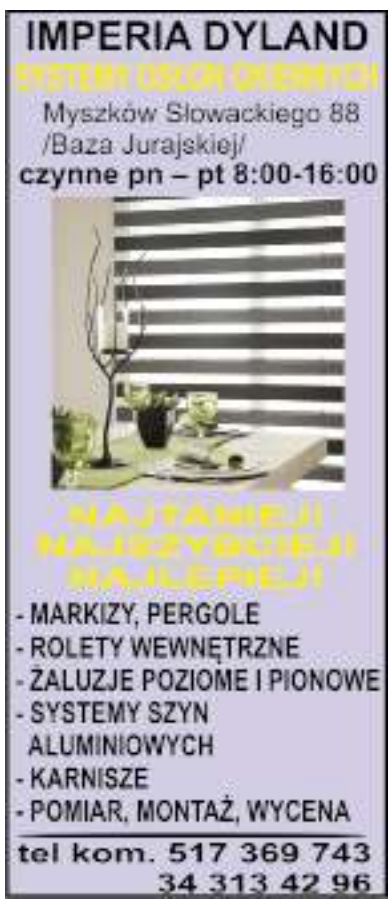

OGŁOSZENIA DROBNE PRZYJMOWANE SĄ DO ŚRODY KAŻDEGO TYGODNIA DO GODZ. 16.00

eprasa.pl 1f2a58a8f9

Firma Serix poszukuje Elektryka z doświadczeniem- osoby zainteresowane proszę o przesłanie CV- malgorzata.wanot@serix-bis.com.pl

Zatrudnię zbrojarzy lub młode osoby do przyuczenia, praca na mostach w delegacji zapewniamy zakwaterowanie, dojazd na budowę, dobre zarobki i odzież roboczą, umowa o pracę tel. 692-767-203

Przyjmę do pracy Pracowników Budowlanych. Praca na terenie powiatu myszkowskiego. Tel. 730-558-666

Szukam pracownika do renowacji mebli antycznych. 606-101-187

Zakład Mięsny w Siedlcu gm. Janów zatrudni masarzy oraz do przyuczenia. 601-537-269

Market JANÓW zatrudni kierowcę. 607-948-298

Główną księgową zatrudnię do pełnej księgowości. Zakład Mięsny Siedlec gm. Janów. 603-916855

Firma,SKAMVIT" zatrudni pracowników do produkcji choinek sztucznych. Stanowisko: -obsługa maszyny do skręcania węży choinkowych -obsługa maszyny do składania choinek. Mile widziane doświadczenie, możliwość przyuczenia. Miejsce pracy: Koziegłówki. Osoby zainteresowane zapraszamy do kontaktu telefonicznego 606225418

Zatrudnię pracownika do prac gospodarczych. Rencista/ emeryt, praca dorywcza w Myszkowie. Kontakt od 19 października. Tel. 513-333-444

Grupa Serwisowa zatrudni Pana do pracy w magazynie w Wanatach. Wynagrodzenie 2900 netto, po 3 miesiącach 3200 zł netto. Praca od już - kontakt 22 423 23 13

Firma transportowa o ugruntowanej pozycji na rynku zatrudni od zaraz kierowców z kategorią C+E, w transporcie krajowym i międzynarodowym.Oferujemy: Zatrudnienie w oparciu o umowę o pracę Stałe wynagrodzenie Pracę w firmie o ugruntowanej pozycji na rynku Miłą atmosferę pracy Możliwość nabycia nowych umiejętności Własny ciągnik siodłowy (brak przesiadek między pojazdami) Pracę w obsadzie jednoosobowej Ubezpieczenie grupowe. 602-262-269

Firma Iguana Lider zatrudni zespół szyjący oraz nawiąże współpracę ze szwalnią. Stała praca tel. 503-049-310

Firma Mateos zatrudni krojczego 604-627-724

Pilnie zatrudnię szyjącą, posiadam b. dobrą stołową 604-627-724

Firma Mateos podejmie współpracę ze szwalnią 604-627-724

KAMIENIARZ- praca stacjonarna, obróbka kamienia (cięcie, polerowanie) Z DOŚWIADCZENIEM. Umowa o pracę, pełny etat. Firma EKOBUD Life Myszków tel. 600-133-454 mail: biuro@ekobudlife@pl

Zatrudnię pomocnika budowlanego. Praca całoroczna. TEL. 664-832-450

Zlecę szycie cholewek wizytowych i zimowych. 605-551-154

Szukam kierowcy emeryta lub rencisty. Wyjazd 2x w tygodniu do Dąbrowy Górniczej na targ: czwartek, niedziela. 662-721-177

Firma Adriano zatrudni osobę na stanowisko monter obuwia z możliwością przyuczenia do stanowisk pomocniczych. Stała praca na pełny etat tel. 600-803-874

Przyjmę do pracy osoby szyjące, stołowe. Stała praca, rejestracja. 600-012-082

SZUKAM PRACY

Szukam pracy kierowcy B, C i E. 570-512-253

SPRZEDAM

Pralki automatyczne, lodówki oraz naprawa. Tel. 506-655-874

Sprzedam ocynkowane słupki ogrodzeniowe profile zamknięte różne rozmiary. 791-447-712

Rowerek stacjonarny 661-682-280

Sprzedam rower Gazelle, w bardzo dobrym stanie. 1200 złotych. 503-546-261

KUPIĘ

Kupię złom, AGD. 661-682-280

STARE WAZONY SZKŁO SERWISY, RZECZY PRL 513/309-345

STAROCIE PRL i starsze: porcelana, szkło, ceramika, lampy, obrazy, meble, zabawki, książki. GOTÓWKA 601-080-149

NIERUCHOMOŚCI

Biuro Nieruchomości SIKOMAS oferuje: pośrednictwo kupna sprzedaży, kredyty, wycenę tel. 667-981-112

NIERUCHOMOŚĆ- DO WYNAJĘCIA

Lokal po Agencji PZU. Dobra lokalizacja. Myszków ul. Kościuszki 662-568-607

Wynajmę mały dom w Myszkowie tel. 530-698-655

Wynajmę lokal 55 mkw, obecnie sklep ogólno-spożywczy. Lgota Mokrzesz tel. 667-205-194

Wynajmę piętro domu 85 mkw, Lgota Górna. 576-302-437

Lokal usługowo- handlowy. Myszków ul. Kościuszki 728-621-948

NIERUCHOMOŚĆ- SPRZEDAM

Sprzedam działkę budowlaną 9700m2 Myszków ul. Gruchla 604-758-574

Działka budowlana 4496 mkw, Myszków, Kościuszki na przeciwko nr 146. 510-190-008

Sprzedam mieszkanie 37m2 ul. Sikorskiego Myszków IIIp. tel.695-481-998

Działka budowlano-rolna, 6000 mkw, 5 km od rynku w Koziegłowach,9 km od centrum Myszkowa. Media na działce:woda,prąd w drodze. Plany na gaz. Działka budowlana 1000m2 (25 x 40) + 5000m2 działki rolnej, sprzedawana w całości. Zapraszam do kontaktu. Kontakt w godzinach 9-21 Kontakt:600-039-536

Sprzedam budynek przy ul. Kościuszki o pow. około 200m2 z parkingiem (możliwa działalność handlowa lub usługowa) koło świateł tel. 782-135-006, 608-639-094

Mieszkanie M-3 Myszków Sikorskiego. 505-672-913, 506-498-291

Sprzedam działki budowlane zalesione Żarki Letnisko. Od 1000m2 do 4000 m2 tel.789-081-508

Działka budowlana- Gliniana Góra nr. działki 110, cena 290.000 zł pow. 1,1 hektara tel. 601-199-096

Garaż murowany koło cmentarza w Myszkowie. 603-779-496

NIERUCHOMOŚĆ- KUPIĘ

Grunty rolne, nieużytki kupię. Tel.

SPRZEDAM KAMIENICĘ

przy ul. Kościuszki w CZĘSTOCHOWIE

TEL. 602-398-386

667/981-112

Kupię lub wynajmę garaż na osiedlu Centrum w Myszkowie. tel. 505-816-494

AUTO- SPRZEDAM

Sprzedam Mazdę 323 F rok 2001 1,5 OC i przegląd 2022r. 734-868-938

Skoda Fabia 1,4 rok 2001r. przebieg 180 tys. tel. 724-614-764

Citroen C5 (Exclusive) 2010, diesel 2.0. 502-075-162

Piękną Dację Duster 2013r. krajowy benzyna 1,6 org. gaz nowa butla 691-329-809

Pięknego Chevroleta Captiva 2010 krajowy I właściciel 7-osobowy 2,0 diesel 691-329-809

Renault Clio 1,2 Peugeot 307 1,6 2003r. z gazem tel. 882-249-322

Mercedes 300D Kombi, rok 1991, sprawny technicznie, przegląd aktualny, opłaty. Przebieg 278 tys, cena do negocjacji. 607-198-297

AUTO- MOTO CZĘŚCI- SPRZEDAM

Opony zimowe używane 13, 14, 15, 16, 17, 18. Tel.669-842-245

AUTO- MOTO USŁUGI

POMOC DROGOWA PRZEWÓZ RZECZY DŁUŻYCĄ - TRANSPORT- PRZEPROWADZKI 511-044-013.

AUTO- KUPIĘ

Kupię każde sprawne, uszkodzone, zepsute. 508-331-536

Auto skup od właściciela. Pilnie kupię! Gotówka i umowa od ręki. Tel.535-988-450

Wszystkie osobowe z instalacją gazową, 90gr/ kg 535-018-011

Kupię każde osobowe, gotówka, dojazd do klienta. Tel.504-758-014

SKUP SAMOCHODÓW ZŁOMOWANIE DOJAZD DO KLIENTA. NAJLEPSZE CENY! 511-044-013

SKUP SAMOCHODÓW ZŁOMOWANIE DOJAZD DO KLIENTA. NAJLEPSZE CENY! 511-044-013

SPRZEDAM MASZYNY ROLNICZE

Sprzedam ciągnik „Sam" 734-868-938.

Rozrzutnik obornika jednoosiowy tel. 724-614-764.

Sprzedam gniotownik, śrutownik do zborza. tel. 604-920-719, 34 314-87-25 wieczorem.

Rozrzutnik obornika jednoosiowy, pług dwu skibowy, przewracarka 7 gwiazdowa, przewracarka taśmowa, brona sprężynowa, brona pięciorzędowa tel. 882-249-322.

KUPIĘ MASZYNY ROLNICZE

Kupię wóz metalowy z deskami na (16) tel. 692-166-137.

ROLNICTWO

Pszenicę sprzedam 600-957-588.

Siano w kostkach sprzedam. 530-291-517.

Siano 5zł/kostka i potraw 7zł/kostka. 797-943-153.

Sprzedam żyto 692-154-755.

Siano w kostkach i belach tel. 882-249-322.

Słoma belki 4 zł/szt, siano 6 zł/szt, ziemniaki ekologiczne „Melodia" 30 kg 30 zł. 693-464267.

Sprzedam suche siano, bele 120x 120 tegoroczne. Możliwość dowozu. Ziemniaki z własnego gospodarstwa. Możliwy dowóz. 781-509-313.

OGŁOSZENIA DROBNE PRZYJMOWANE SĄ DO ŚRODY KAŻDEGO TYGODNIA DO GODZ. 16.00

eprasa.pl 1f2a58a8f9

ZDROWIE

NZOZ „ŚWIĘTA MONIKA" sp. z o.o. W MYSZKOWIE OFERUJE: PORADNIE SPECJALISTYCZNE - laryngolog, laryngolog dziecięcy, dermatolog, ortopeda, chirurg ogólny, chirurg naczyniowy, chirurg dziecięcy, ginekolog, chirurg plastyk, urolog, psychiatra, okulista. ZABIEGI OPERACYJNE- LARYNGOLOGICZNE DOROSŁYCH I DZIECI (usuwanie migdałków gardłowych,podcięcie wędzidełka, operacje nosa, endoskopowe zabiegi na zatokach, krwawienia z nosa, przegrody nosa, chrapanie) CHIRURGII OGÓLNEJ- (żylaki, przepuklina, endoskopowe usuwanie pęcherzyka żółciowego, zmiany skórne, implantacja leku Disulfiram, ORTOPEDII- (artroskopia kolan, usuwanie zespoleń, przykurczy, cieśni nadgarstka), UROLOGII- (stulejka, wodniak, wędzidełko napletka, żylaki powrózka, cystoskopia), GINEKOLOGII- (abrazja, kolposkopia, gruczoł Bartholina, konizacja, elektrokoagulacja). Kontakt: 34-313-73-00, 531-516-009, 731-311-166, email: rejestracja@swmonika.pl, www.swmonika.pl, portal Znany Lekarz umów wizytę.

Lek. med. specjalista ginekolog i położnik Andrzej Sosnowski. Myszków Wyszyńskiego 58 godziny: 15-18:00; środa- tylko zapisy telefoniczne tel. 602-652-681.

Gabinet Ginekologiczno-położniczy lek. med. Michał Poński Myszków Wyszyńskiego 58 tel. 607-622-622.

Gabinet Okulistyczny lek. med. Magdalena Sosnowska-Pońska Myszków Wyszyńskiego 58 tel. 533-505-206.

Przychodnia Lekarska J. Kleszczewski. Zawiercie Parkowa 12. Pełny zakres usług FIZJOTERAPEUTYCZNYCH: fizykoterapia, krioterapia, kaseroterapia, pole magnetyczne (magnetoterapia), ultradźwięki, fonoforeza, diatermia krótkofalowa. Przystępne ceny. Zamawianie zabiegów: 32-67-71-496.

Psycholog- Skuteczne sesje psychologiczne zdalnie tel. 519-562-027.

USŁUGI FINANSOWE

POŻYCZKI- SZYBKO Z KOMORNIKIEM 32-260-00-33, 516-516-611, Pośrednik CDF S.C. firmy MATPOL FINANSE Sp. z o.o.

ZWIERZĘTA- SPRZEDAM

Sprzedam cielaki 500-492-997.

Owce kameruńskie sprzedam. 530-291-517.

Owce kotne, sprzedam. 692-166-137.

Sprzedam prosięta. 510-125-097.

MATRYMONIALNE

Emeryt lat 63 niezależny finansowo pozna Panią w odpowiednim wieku tel. 608-139-210.

Poznam Panią 30-40 lat niezależny tel. 570-512-253.

REKLAMA W GAZECIE MYSZKOWSKIEJ

50 mm x 118 mm

Biuro Ogłoszeń
Myszków
Sikorskiego 53/3
tel. 034/3137120

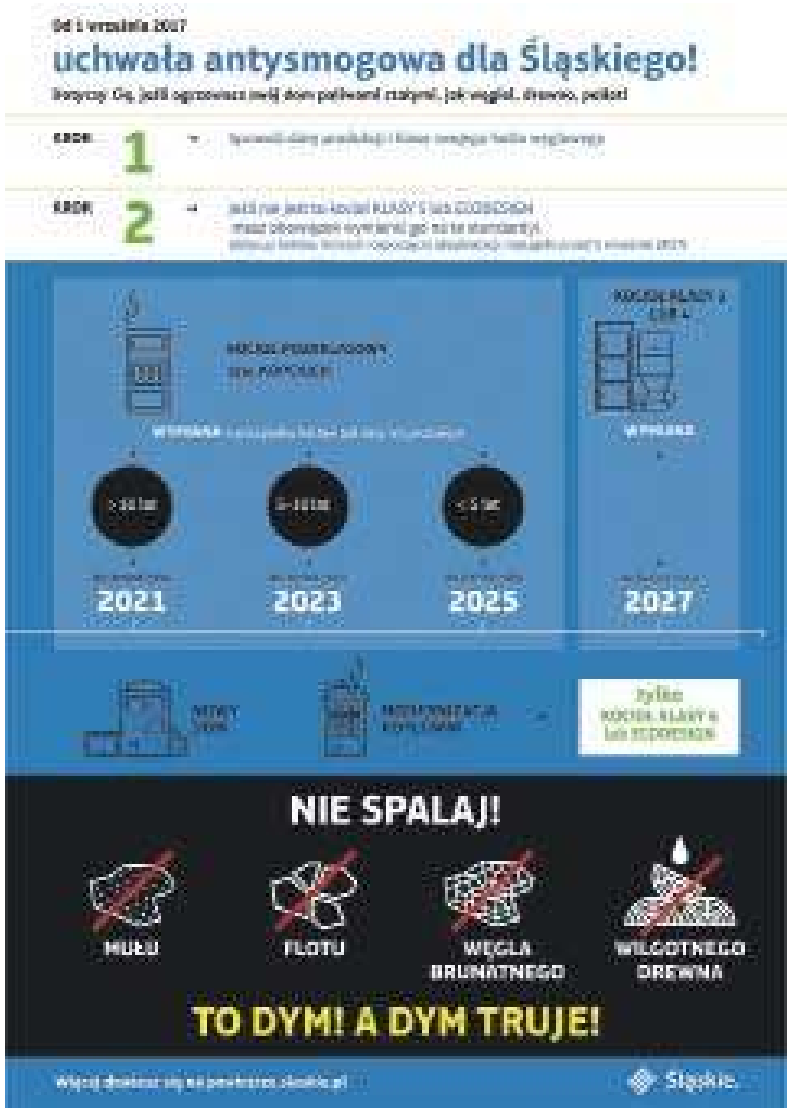

Gazeta Myszkowska w prenumeracie cyfrowej!
wejdź na eprasa.pl

GAZETA MYSZKOWSKA KURIER ZAWIERCIAŃSKI

PRZY ZAMÓWIENIU REKLAMY LUB OGŁOSZENIA DROBNEGO W GAZECIE MYSZKOWSKIEJ I KURIERZE ZAWIERCIAŃSKIM DODATKOWY RABAT

20%

MYSZKÓW, UL. SIKORSKIEGO 53/3
Tel. 34 313 71 20

Noclegi dla pracowników
tel. 602398386

NOCLEGI DLA PRACOWNIKÓW

- ścisłe centrum Myszkowa (blisko dworca PKP i PKS)
Do Dworca PKP i PKS Lidla i Netto 4 minuty drogi.
Do Autobusu Miejskiego 1 minuta.
- atrakcyjne ceny
W cenie zakwaterowania media + internet.
NOWA KUCHNIA, ŁAZIENKA, ŁÓŻKA, POŚCIEL!
Pralnia.
Informacja tel. 602 39 83 86

OGŁOSZENIA DROBNE PRZYJMOWANE SĄ DO ŚRODY KAŻDEGO TYGODNIA DO GODZ. 16.00 sms: 536 334 438

eprasa.pl 1f2a58a8f9

Umowa na wesele - na co zwrócić uwagę?

Jak wynika z danych BIQdata.pl, w 2020 r. zawarto w Polsce 145 tys. Małżeństw. To o 20% mniej niż rok wcześniej. Wiele Par Młodych przełożyło wesele w związku z sytuacją pandemiczną. W jej efekcie zmienił się także sposób planowania wesel - z długoterminowego na krótkoterminowy, ograniczający się do 2-4 miesięcy. Nadal jednak organizacja wesela to zwykle spore przedsięwzięcie, w które zaangażowanych jest wiele podmiotów. By się w tym wszystkim nie pogubić, warto spisywać umowy. Na co zwrócić uwagę? Podpowiadamy.

Istnieje jedna uniwersalna zasada, która sprawdza się przy każdego typu umowie - im więcej szczegółów zawiera, tym lepiej. Dzięki temu łatwiej będzie ustalić wszelkie detal. Każdy zdaje sobie sprawę z tego, że Państwo Młodzi nie są w stanie podać np. liczby gości, jeśli podpisują umowę wstępną nawet kilka lat przed weselem. Dlatego w umowie powinny być zawarte ostateczne terminy podania liczby gości, ustalenia menu i wszystkich elementów, które mogą się jeszcze zmienić do czasu wesela.

Co powinna zawierać umowa na wesele?

Każda umowa, także umowa na wesele, powinna zawierać podstawowe informacje. Są nimi na przykład:

1. data i miejsce zawarcia
2. strony umowy
3. przedmiot umowy
4. data wesela i czas jego trwania
5. określenie ilości gości
6. cena od osoby
7. całkowity koszt imprezy
8. informacja o zaliczce i terminie płatności za całość wesela
9. prawo odstąpienia od umowy
10. kary umowne

O ile pierwszy punkt nie wymaga dodatkowych wyjaśnień, warto zwrócić uwagę na resztę listy. Stronami umowy są: sala weselna (osoba upoważniona do zawierania umów w imieniu obiektu, w którym odbędzie się wesele) oraz Pan lub Pani Młoda, lub ktoś, kto finansuje przyjęcie, np. jeden z rodziców. Przedmiotem umowy może być wynajem sali, wynajem sali wraz z gastronomią, lub umowa może obejmować zarówno salę, jedzenie, jak i obsługę gości. W tym ostatnim przypadku będzie to umowa o dzieło, zawarta z przedstawicielem sali weselnej.

Najważniejszy pierwszy krok

Data wesela jest ściśle związana z dostępnością sali. Bardzo często to od niej uzależniona jest data ślubu. Dlatego przygotowania do tego dnia warto rozpocząć właśnie od tego, tym bardziej, że wybór sali weselnej determinuje kolejne kroki. - Bardzo często terminy te są tak odległe, że Para Młoda nie jest w stanie podać szczegółowej liczby gości. Dlatego ważne, by w umowie znajdowała się data ostatecznego dopięcia wszystkich szczegółów. Zarówno liczby gości, ceny za jednego gościa, która może się również na przełomie lat zmienić, a także szczegółowy wybór menu. – podpowiada Joanna Hoc-Kopiej, ekspert reprezentujący Dwór Korona Karkonoszy, miejsce, w którym odbyło się ponad 750 wesel. - W umowie na wesele musi być zawarta informacja o zaliczce i terminie jej płatności. Jeżeli Para Młoda płaci gotówką, warto zachować potwierdzenie płatności. Jeśli zaś zaliczka wpłacona ma zostać na konto, w umowie należy zawrzeć numer konta, na który mają zostać przelane pieniądze. W tym punkcie należy również ustalić termin płatności za całe wesele. – dodaje ekspertka.

Prawa i obowiązki wynikające z umowy

Prawo odstąpienia od umowy oraz informacja, ile czasu przed dniem wesela można zrobić to nie ponosząc kosztów, jest ważnym punktem umowy. Nikt nie zakłada, że Narzeczeni nie dotrwają do dnia ślubu. Jednak zdarzają się różne okoliczności, z powodu których Państwo Młodzi muszą na przykład przełożyć ślub. Kary umowne, o których mowa w dokumencie, są to m.in. kary, jakie poniesie sala weselna, jeżeli nienależycie wywiąże się z organizacji wesela. Są to również kary, jakie mogą zostać nałożone na Parę Młodą w przypadku zniszczeń sali, które powstały na skutek działania gości weselnych.

Czy dodatkowe atrakcje także wymagają umów?

Dodatkowe atrakcje, które zapewni obsługa sali weselnej, nie wymagają podpisania dodatkowej umowy. Mowa tu o wystroju sali, które oferują organizatorzy, czy np. atrakcjach kulinarnych jak candy bar lub czekoladowa fontanna z owocami. - Takie rzeczy dopisywane są do podstawowej umowy. Jednak umowę na wesele należy podpisać np. barmanem, który będzie odpowiedzialny za drink bar czy firmą tworzącą pokaz sztucznych ogni. Jeżeli dziećmi w czasie imprezy ma zająć się animator, z nim również należy podpisać oddzielną umowę. – sugeruje ekspert.

Umowy podpisane przez Parę Młodą mają zagwarantować udane wesele. Zabezpieczenie w postaci umów daje pewność, że wszystko odbędzie się dokładnie tak, jak zostało zaplanowane. (opr. red.)

Startuje wypłata zaliczek na poczet dopłat bezpośrednich oraz płatności obszarowych z PROW

18 października Agencja Restrukturyzacji i Modernizacji Rolnictwa rozpoczyna wypłatę zaliczek na poczet dopłat bezpośrednich i płatności obszarowych z PROW za 2021 rok. Już w pierwszym dniu ARiMR planuje wypłacić blisko 500 mln zł, które trafią na konta bankowe ok. 74 tys. rolników.

Zaliczki będą wypłacane na najwyższym dopuszczonym w UE poziomie i w przypadku dopłat bezpośrednich wyniosą 70 proc., a w przypadku płatności obszarowych – 85 proc. należnych dopłat.

Agencja wszelkie środki przekazuje wyłącznie na konta, które zostały wskazane przez rolników we wnioskach o wpis do ewidencji producentów. Bardzo ważne jest zatem, by numery rachunków były aktualne. Zachęcamy rolników oczekujących na wypłatę zaliczek, aby sprawdzili, czy ARiMR posiada właściwe dane w tym zakresie. Jeżeli numer konta będzie nieaktywny, pieniądze wrócą do Agencji. Wszelkie zmiany dotyczące numeru rachunku należy zgłaszać do biur powiatowych ARiMR.

Wypłata zaliczek potrwa do końca listopada, natomiast od 1 grudnia br. rozpocznie się przekazywanie pozostałych kwot dopłat bezpośrednich oraz płatności obszarowych z PROW.

W tegorocznej kampanii wnioski o przyznanie dopłat bezpośrednich złożyło ok. 1,3 mln rolników, a koperta finansowa przeznaczona na ich realizację wynosi 15,63 mld złotych. Natomiast cały budżet na płatności obszarowe z PROW za 2021 r. wynosi nieco ponad 3 mld zł.

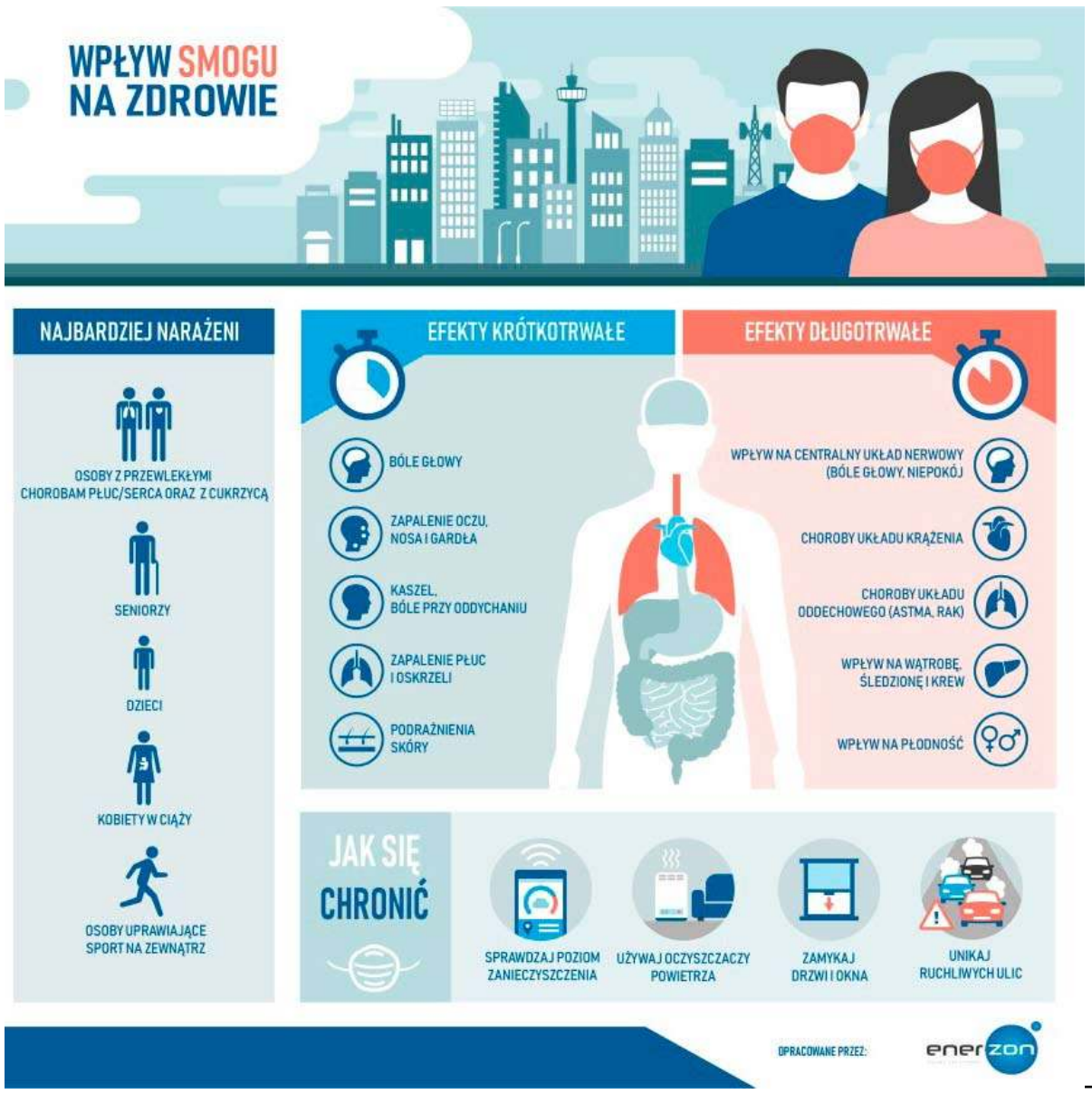

Pierwsze „czternastki" trafią na konta pod koniec października

Zakład Ubezpieczeń Społecznych przygotowuje się do wypłaty czternastej emerytury. Dodatkowe świadczenie zostanie wypłacone z urzędu. Nie trzeba składać żadnego wniosku. Pierwsze wypłaty trafią na konta emerytów pod koniec października.

- Wypłaty „czternastek" trafią do naszych klientów wraz z wypłatami świadczeń listopadowych. W związku z tym, że część klientów emeryturę bądź rentę otrzymuje pierwszego dnia miesiąca, a 1 listopada jest dniem świątecznym, to dla nich przelewy czternastej emerytury i swojego podstawowego świadczenia będą realizowane już pod koniec października – mówi Beata Kopczyńska, regionalny rzecznik prasowy ZUS województwa śląskiego.

Czternasta emerytura będzie przysługiwała osobom, które na dzień 31 października 2021 r. będą miały prawo do jednego ze świadczeń długoterminowych wymienionych w ustawie, m.in. emerytury, renty, renty socjalnej, świadczenia przedemerytalnego. „Czternastki" nie otrzymają osoby, których prawo do tych świadczeń będzie zawieszone.

„Czternastka" w 2021 roku wyniesie 1250,88 zł brutto. Pełną kwotę otrzymają osoby, których świadczenie podstawowe nie przekracza 2900 zł brutto. Pozostali otrzymają czternastkę pomniejszoną zgodnie z zasadą „złotówka za złotówkę". Przykład: Pobierana emerytura wynosi 3000 zł (3000 zł – 2900 zł = 100 zł), zatem czternasta emerytura będzie przysługiwać w kwocie mniejszej o 100 zł (1250,88 – 100 zł =1150,88 zł).

Czternasta emerytura będzie podlegała opodatkowaniu i oskładkowaniu na ogólnych zasadach, niezależnie od tego, czy jest wypłacana w zbiegu ze świadczeniem opodatkowanym lub zwolnionym z podatku. – Co istotne z kwoty kolejnego dodatkowego rocznego świadczenia pieniężnego nie będą dokonywane potrącenia i egzekucje – dodaje rzeczniczka.

Czternasta emerytura zostanie wypłacona dla ok. 9,1 mln emerytów i rencistów. W pełnej wysokości będzie przysługiwać dla ok. 7,9 mln świadczeniobiorców.

Tymczasem w kwietniu tego roku emeryci, renciści i inni odbiorcy świadczeń długoterminowych otrzymali już trzynastą emeryturę w kwocie 1250,88 zł brutto. Świadczenie przysługiwało w pełnej wysokości, bez względu na wysokość pobieranego świadczenia podstawowego.

eprasa.pl 1f2a58a8f9

KULTURALNIK

Spektakularny powrót autorki bestsellera Córka Króla Moczarów.

Dwa pokolenia sióstr. Niewybaczalna zbrodnia. Sekret, który może zniszczyć rodzinę.

Zbrodnia z przeszłości zaważyła na życiu dwudziestosześcioletniej Rachel Cunningham, która od piętnastu lat przebywa w szpitalu psychiatrycznym. Ma luki w pamięci i wini siebie za śmierć rodziców. Gdy na światło dzienne wychodzą nowe szczegóły dotyczące zabójstwa, Rachel decyduje się wrócić do domu i tam znaleźć odpowiedzi na nurtujące ją pytania. Co tak naprawdę wydarzyło się tego feralnego dnia? Jakie tajemnice kryje dom na moczarach?

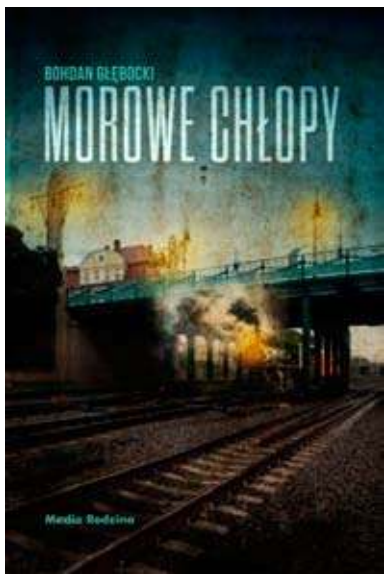

Morowe Chłopy to kolejna część cyklu zapoczątkowanego Muszą Górą oraz Ślepymi rybami. To utrzymana w klimacie dieselpunk sensacyjna powieść, która łączy elementy kryminału, fantastyki i powieści historycznej.

Klątwa Muszej Góry wypełniła się. Spośród uczestniczących w przełamaniu pieczęci chroniącej żydowski manuskrypt większość nie żyje, tylko los kapitana Wojtaszka pozostaje nieznany. Czy na tym koniec? Czy śmierć czeka każdego, kto przyłożył rękę do budowy golema? A może przekleństwo spadło na całe miasto?

Mieszkańcy Poznania pracują i bawią się, ignorując bezlitosnego mordercę krążącego po ulicach, który w poczuciu bezkarności konsekwentnie realizuje misję. Jak zakończy się jego pojedynek z desperatem, który nie boi się niczego, bo stracił wszystko? Antek Kaczmarek gnije w więzieniu. Basia Działdowska straciła już nadzwyczajne moce i staje bezbronna wobec czających się niebezpieczeństw.

Z dalekiej Brazylii przybywa ekscentryczny milioner, który zadziwia nie tylko bogactwem, ale również doskonałą znajomością polskiego oraz lokalnych realiów. Dlaczego ktoś, kto mógł zamieszkać dosłownie wszędzie, wybrał prowincjonalne miasto na drugim końcu świata?

To tylko część pytań, które stawia kolejna odsłona cyklu.

Escape Quest. Poszukiwacze zaginionego skarbu. Książka z łamigłówkami

Escape Quest to połączenie powieści paragrafowej z grą role-playing oraz łamigłówkami w stylu escape room. Przygody, tajemnice i ucieczki z zastawionych pułapek, a do tego wszystkiego solidny trening logicznego myślenia i wyciągania wniosków. Ciekawa fabuła zachęcająca do rozwiązywania kolejnych zagadek i innowacyjna mechanika, która wymaga spostrzegawczości i kreatywnego podejścia.

Właśnie otrzymałeś pamiętnik największej odkrywczyni stulecia, niedawno zmarłej Sarah Edson-Taylor. Pamiętnik ten zawiera wiele tajemnic i kryje w sobie klucz do skarbu poszukiwaczki. Jeśli trafił w twoje ręce, niewątpliwie zostałeś uznany za zdolnego do wykonania tej misji…

Ale czy staniesz na wysokości zadania? Podróżuj po różnych zakątkach świata śladami Sarah Edson-Taylor, aby znaleźć zostawione przez nią wskazówki i odszukać jej tajemniczy skarb! Uważaj na zastawione pułapki i czyhające niebezpieczeństwa.

Escape Quest to kolekcja gier książkowych, których bohaterem staje się czytelnik. Każdy z tytułów w serii ma fabułę, która zachęca do dokonywania postępów w grze. Poszczególne zadania łączą się tematycznie z treścią książki, co pozwala na jeszcze pełniejsze przeżycie przygody.

Escape Quest to kolekcja gier książkowych, których bohaterem staje się czytelnik. Każdy z tytułów w serii ma fabułę, która zachęca do dokonywania postępów w grze. Poszczególne zadania łączą się tematycznie z treścią książki, co pozwala na jeszcze pełniejsze przeżycie przygody.

„Operacja Niezłe ziółko" to już 17 książka w małej serii o nieustraszonych detektywach i psie Otto. Z czym Tiril i Oliver będą musieli poradzić sobie tym razem?

W Elvestad grasuje niezłe ziółko – robi psikusy, płata figle i ze wszystkiego stroi sobie żarty. Ale kiedy okazuje się, że jednocześnie ktoś kradnie ludziom portfele i w tajemniczy sposób pozyskuje kody do kart, nikomu nie jest już do śmiechu. Tiril i Oliver z Biura Detektywistycznego nr 2 wpadają na trop kieszonkowców. W końcu ich nikt nie przechytrzy!

Sprawdź koniecznie, jak potoczy się „Operacja Niezłe ziółko"!

DC BATMAN METAL

Najnowsza gra z serii „DC Deck Building Game"

Liga Sprawiedliwości musi zewrzeć szyki, aby pokonać Barbatosa, Batmana, Który się Śmieje oraz ich Mrocznych Rycerzy. Jeden Superbohater nie sprosta takiemu wyzwaniu. Musicie uratować Batmana oraz innych uwięzionych Superbohaterów, a potem przyłączyć ich do swoich drużyn, ruszających na ratunek Multiwersum!

„DC Batman: Metal" to gra typu "deck building", polegająca na budowaniu jak najmocniejszej talii kart. Strategia graczy opiera się na właściwym używaniu umiejętności opisanych na kartach. Gracze muszą walczyć nie tylko pomiędzy sobą, ale również z grą, która atakuje ich Superłotrami z uniwersum DC, a pod koniec muszą zmierzyć się z potężnym Barbatosem. Gracz, który pod koniec gry zdobędzie najwięcej punktów zwycięstwa, wygrywa.

Liczba graczy: 2-5 , Wiek: 14+ , Czas gry: 45 minut

TEATR ZAGŁĘBIA

Boeing, Boeing- Marc Camoletti Ten lot nie powoduje turbulencji, a jedynie mnóstwo śmiechu. „Boeing, Boeing" zawiera wszystkie składniki dobrej farsy - zaskakujące zwroty akcji, brawurowy humor i wyśmienite aktorstwo. 24.10.21R. NIEDZIELA godz.18.00

Czas wypadł z ram- W historiach Anny Jantar, Ewy Demarczyk i Violetty Villas dokonania sąsiadują z „niedokonaniami", a śmierć staje się tematem przysłaniającym karierę bohaterek. Anna Jantar już na zawsze ginąć będzie w katastrofie, Ewa Demarczyk umierać ukryta przed światem, a Violetta Villas odchodzić w męczarniach ze złamanym biodrem i brudnymi włosami. Taka perspektywa więcej mówi nam jednak o traumach publiczności, niż o życiu bohaterek. One same żyły przecież w swych zwykłych, niewyjaśnionych teraźniejszościach, gdzie poczucie sprawczości sąsiadowało z bezradnością, przebłyski geniuszu ze starymi przyzwyczajeniami, a wielkim karierom towarzyszyły wielkie kryzysy. **29.10.21r. godz. 19.00 PIĄTEK**

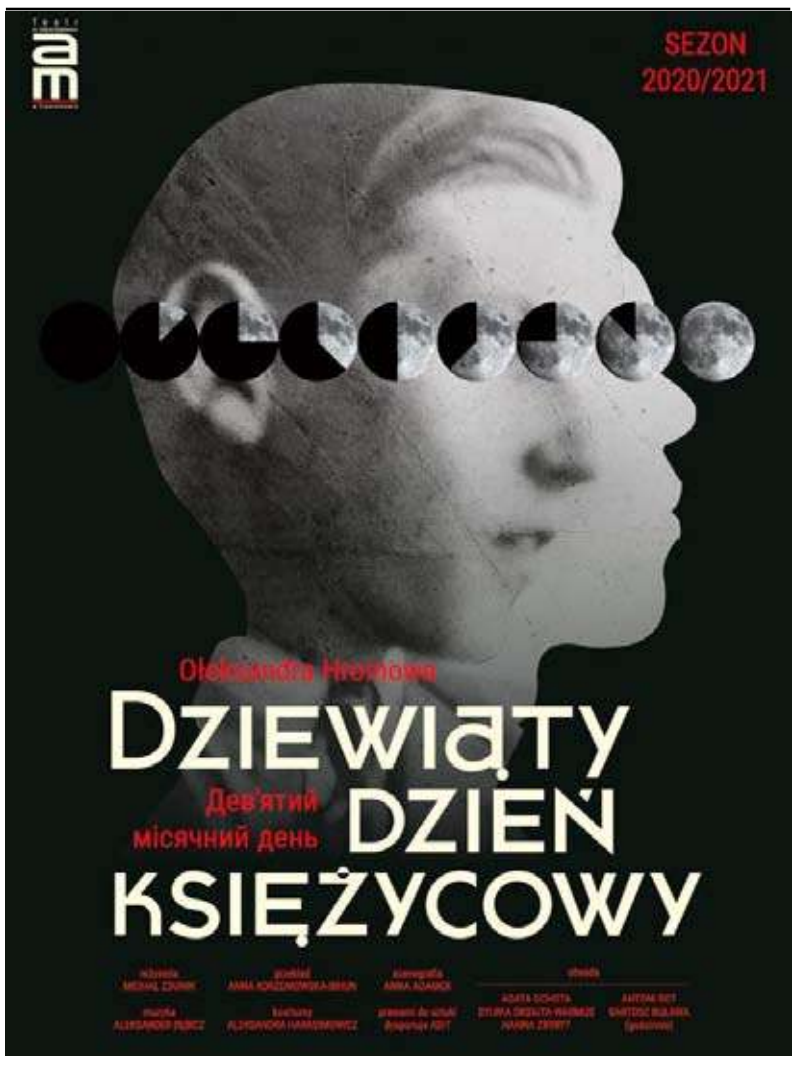

Teatr Mickiewicza w Częstochowie www.teatr-mickiewicza.pl

22.10.21r. godz. 11.00 Stopklatka- Wojtek mając kilkanaście lat skoczył do wody. Nieudanie. Od tamtego czasu jest sparaliżowany - zaklęty w skorupie swojego ciała. Ma świadomość. Myśli i czuje. Wspomina. Kiedyś kochał kino – zwłaszcza oldschoolowe filmy, „bo są nieprawdziwe". Kiedy ulubiony super- bohater przeskakiwał przez mur, „można było zrobić slow motion i zatrzymać to w stopklatce". Inaczej niż w życiu. Inaczej niż teraz. Wojtek miał marzenia. Przyjaciół. Dziewczynę. Miał rodziców, którzy byli nieznośni w swoim upominaniu: „Wiecznie w te gry, się kiedyś pomylisz i rodzinę wystrzelasz". Jedna sekunda, nieprzemyślana decyzja zmienia jego życie w wegetacje. Tragedia przewartościowuje relacje z najbliższymi. Staje się dla nich przezroczysty, niewidzialny.

23.10.21r. godz. 19.00 Dziewiąty dzień księżycowy- Współczesna ukraińska rodzina z Kijowa: rozwiedziony Ołeh, utrzymujący bliskie kontakty z byłą żoną Ołeną oraz owdowiałą matką Hanną i jej absztyfikantem Wiktorem, prowadzą dość zrównoważone życie. Nagle w progu ich domu staje Iryna, która podaje się za wnuczkę zmarłego męża Hanny z pierwszego małżeństwa. Pod pachą trzyma urnę z prochami swojej babci, czyli pierwszej żony męża Hanny. Okazuje się, że jej ostatnim życzeniem było, aby mogła spocząć obok ukochanego mężczyzny, który, mimo że ją porzucił, przez wiele lat słał jej miłosne listy. Pojawienie się Iryny wywołuje burzę w życiu kijowskiej rodziny. Mimo wielu oporów i sprzeciwów najbliższych, Hanna w porywie szlachetności zgadza się umieścić urnę w grobie męża, ale na przeszkodzie staje biurokracja.

eprasa.pl 1f2a58a8f9

Ta marynata do mięs to hit!

Bardzo aromatyczna, smaczna i wyrazista – taka jest marynata na bazie maślanki. Można ją dodawać zarówno do różnego rodzaju mięs, jak i do ryb. To w niej tkwi sekret idealnie soczystego i kruchego mięsa, które wręcz rozpływa się w ustach. Jak ją przyrządzić?

W polskiej kuchni marynaty są bardzo ważnym elementem. Wystarczy sięgnąć po staropolską książkę kucharską lub spytać… babci. Wiele lat temu to dziczyzna była obecna na większości stołów podczas uczt – to właśnie specjalne podejście do tego mięsa, wymagało stworzenia przepisów na dobre marynaty. Pierwsze marynaty przyrządzane przez polskie gospodynie powstawały na bazie octu, jednak z czasem zaczęto do nich dodawać coraz bardziej wyszukane składniki, takie jak miód czy właśnie maślanka.

W czym tkwi sekret dobrej marynaty?

Każdy zapalony kucharz – czy to amator, czy profesjonalista – posiada swój unikalny przepis na doskonałą marynatę. To jej dodatek do mięs czy ryb potrafi diametralnie zmienić smak potrawy i zaskoczyć nawet największych smakoszy. Marynata oprócz tego, że nadaje smak, to także zmiękcza mięso. Dzieje się tak dzięki obecności w niej soli, która „wyciąga" wodę, ale też zmienia strukturę mięsa, która staje się bardziej chłonna. To właśnie dlatego cały aromat przypraw i dodatków doskonale wchłania się do wewnątrz, a mięso staje się delikatne i kruche. Dobra marynata składa się z elementu kwaśnego. W przypadku maślanki zawarty w niej kwas zmiękcza mięso, co wpływa też na przyśpieszenie procesu pieczenia. Zapobiega też ona wyciekaniu soków, co sprawia, że mięso pozostaje aksamitnie kruche, ale soczyste.

Udka z kurczaka w zaskakującej marynacie

Potrawy z grilla są uwielbiane, lecz często kojarzone tylko z sezonem majówkowym. A to błąd. W sezonie jesiennym grill można zastąpić domową patelnią grillową lub piekarnikiem, by odtworzyć niektóre potrawy i rozkoszować się ich smakiem. Udka dzięki marynacie na bazie maślanki będą wyjątkowo kruche i soczyste.

Składniki:
- **10 udek z kurczaka**
- **200 ml Maślanki Mrągowskiej naturalnej**
- **3 ząbki czosnku**
- **4 cm korzenia imbiru**
- **1 łyżeczka kurkumy**
- **1 łyżeczka kminu rzymskiego**
- **1 łyżeczka soli**
- **½ łyżeczki chili**

Przygotowanie: Czosnek siekamy. Imbir obieramy i ścieramy na tarce. Maślankę, czosnek, imbir i pozostałe przyprawy umieszczamy w pojemniku blendera i miksujmy. Udka zalewamy marynatą, marynujemy całą noc lub dłużej. Udka grillujemy z każdej strony do przypieczenia skórki. Można w tym celu użyć patelni grillowej.

Taka marynata sprawdzi się również jako doskonały dodatek do ryb. Do maślanki można dodać różne przyprawy, które „podkręcą" smak dania. Więcej pomysłów na oryginalne marynaty nie tylko na bazie maślanki, znajdziesz na www.maslankamragowska.pl.

PODZIĘKOWANIA

Składam serdeczne podziękowanie
za leczenie i troskliwą opiekę
Panu Ordynatorowi
dr Piotrowi Bańce
Oddziału Chirurgii w Myszkowie

jak również niestrudzonym pielęgniarkom
tego oddziału, pozostałemu presonelowi.

Dziękuję również
Pani dr Ewie Liwoch
Dyrektorowi Szpitala
dr. Adamowi Miśkiewiczowi
oraz pielęgniarkom
pracującym z panią dr Ewą Liwoch
pacjentka
Krystyna Szafraniec

DYŻURY APTEK

Przedstawiamy tygodniowy plan pracy aptek pełniących dyżur nocny (tj. od godz. 21.00 do godz. 8.00 dnia następnego) w dni powszednie, w niedziele, w święta i inne dni wolne od pracy.

22-25 października (weekend) - APTEKA „ALOES" Sp. z o.o. przy ul. Sikorskiego 53c w Myszkowie

25-27 października - APTEKA OGÓLNODOSTĘPNA przy ul. Raczyńskiej 3 w Żarkach Letnisku

27-29 października - Apteka Tanich Leków przy ul. Kościuszki 1 w Żarkach

źródło: *Starostwo Powiatowe w Myszkowie – Uchwała Nr XXVIII /209/2020 Rady Powiatu w Myszkowie z dnia 26 listopada 2020r.* (es)

Informator

PRZYDATNE TELEFONY

Pogotowie gazowe	992
Pogotowie elektro-energ.	991
Pogotowie ratunkowe	999
Informacja PKP	703/402-802
Straż Pożarna	998, 313-15-41
Pogotowie wod-kan.	313-20-11
Patrol Interwencyjny Straży Miejskiej	602-396-451
Taxi Myszków	313-29-99
Telefon ekologiczny	313-21-42
Straż Miejska	313-21-42
Powiatowy Urząd Pracy	313-50-20
Urząd Pocztowy	313-19-19
GOPR Grupa Jurajska	985 601/100-300
Ogólnopolska poradnia dla dorosłych w kryzysie emocjonalnym, nr bezpłatny PN-PT 14.00-22.00	116 123
Policja	
Koziegłowy	315-32-03
Myszków	315-32-00

KINO ZAWIERCIE

PIĄTEK, 22 PAŹDZIERNIKA
„Wilk na 100%" godz. 14.30
„Wesele" godz. 16.30
„Święta, święta i po świętach" godz. 18.15
„Diuna" godz. 18.55, 21.45
SOBOTA, 23 PAŹDZIERNIKA
„Wilk na 100%" godz. 12.30, 14.30
„Wesele" godz. 16.30
„Święta, święta i po świętach" godz. 18.15
„Diuna" godz. 18.55, 21.45
NIEDZIELA, 24 PAŹDZIERNIKA
„Święta, święta i po świętach" godz. 18.15
„Diuna" godz. 18.55, 21.45
PONIEDZIAŁEK, 25 PAŹDZIERNIKA
„Wilk na 100%" godz. 14.30
„Wesele" godz. 16.30
„Święta, święta i po świętach" godz. 18.15
„Diuna" godz. 18.55, 21.45
WTOREK, 26 PAŹDZIERNIKA
„Wilk na 100%" godz. 14.30
„Wesele" godz. 16.30
„Święta, święta i po świętach" godz. 18.15
„Diuna" godz. 18.55, 21.45
ŚRODA, 27 PAŹDZIERNIKA
„Wilk na 100%" godz. 14.30
„Wesele" godz. 16.30
„Diuna" godz. 18.55, 21.45
CZWARTEK, 28 PAŹDZIERNIKA
„Wilk na 100%" godz. 14.30
„Wesele" godz. 16.30
„Diuna" godz. 18.55, 21.45

eprasa.pl 1f2a58a8f9

KRZYŻÓWKA z HASŁEM 36/2021

Litery z pól ponumerowanych od 1 do 15 utworzą rozwiązanie niniejszej krzyżówki

1	2	3	4	5	6	7	8	9	10	11	12	13	14	15

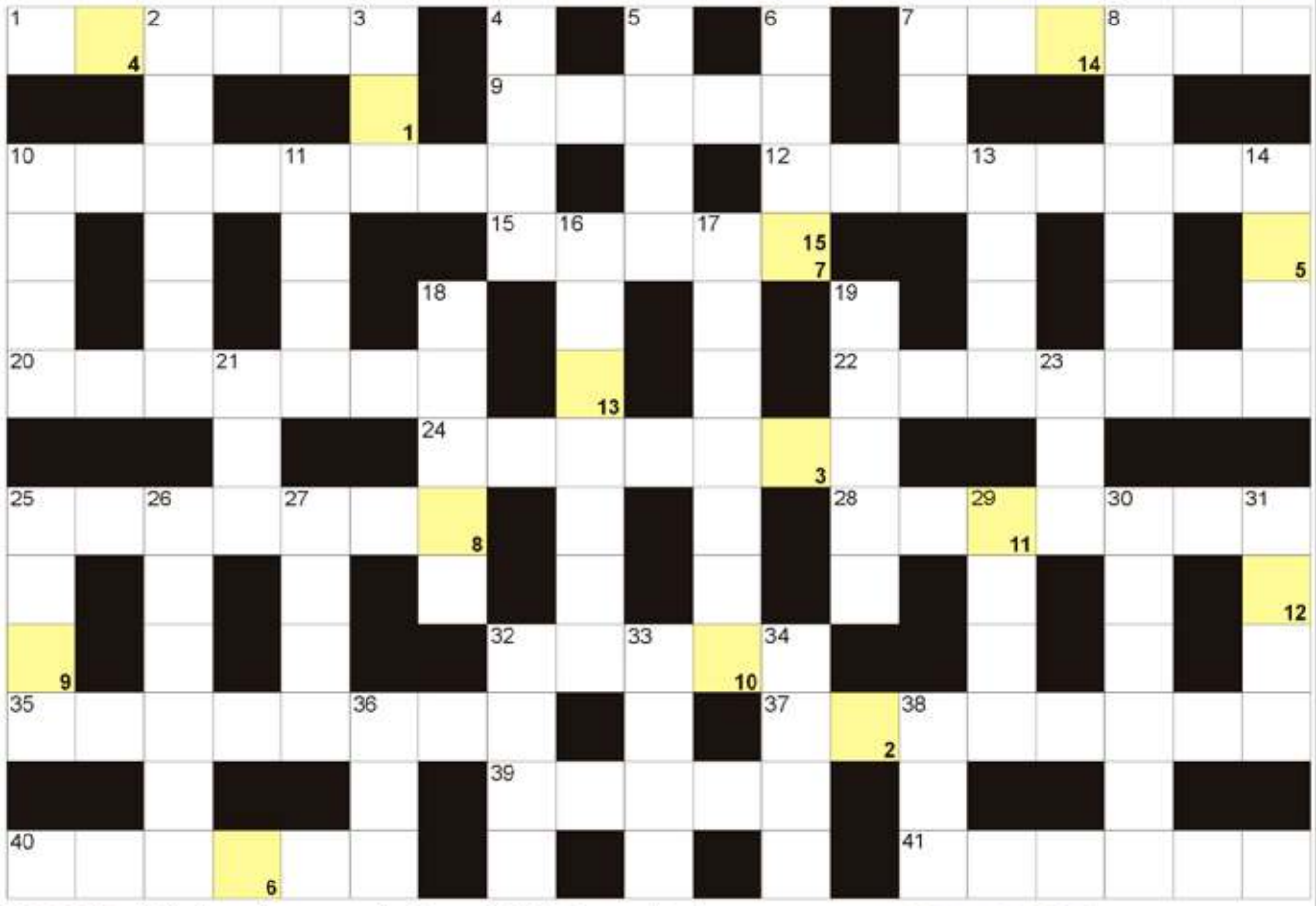

POZIOMO: 1) indygowiec zwyczajny inaczej; 7) kończy małżeństwo; 9) japoński rosół; 10) poetycka przenośnia; 12) republika z Machaczkałą; 15) fryzura z pęków włosów; 20) dziki majeranek, przyprawa; 22) kraina reniferów; 24) najwyższy szczyt Karkonoszy; 25) impuls do działania; 28) rzeka w stolicy Lesotho; 32) skalne lub mieszkalne; 35) rozdzielenie kart przed grą; 37) na ręce rycerza; 39) miasto, upadło przez konia; 40) na statku lub w kopalni; 41) dawna nazwa bursztynu.

PIONOWO: 2) tnąca krawędź noża; 3) najwyższy szczyt Filipin; 4) ani deszcz, ani śnieg; 5) Kertesz, węgierski pisarz; 6) góry ze szczytem Aconcagua; 7) jest nim waltornia; 8) przyjaciel Sherlocka Holmesa; 10) pierożki tybetańskie; 11) plotka, pogłoska; 13) antyczny bajkopisarz z Frygi; 14) główna lub boczna w kościele; 16) koncert solisty, benefis; 17) opuszcza szlaban na przejeździe; 18) gotowane w zupie; 19) zabaw lub budowy; 21) ziemny lub azot; 23) skandynawski grosz; 25) pierwiastek Bh; 26) część czapki; 27) ruchoma w kompasie; 29) stolica Peru; 30) pierwszy występ; 31) efekt braku zajęcia; 32) druga litera alfabetu greckiego; 33) tritlen, odmiana tlenu; 34) sąsiad Afganistanu i Iraku; 36) dawne Niemcy Wschodnie; 38) w parze z marchewką.

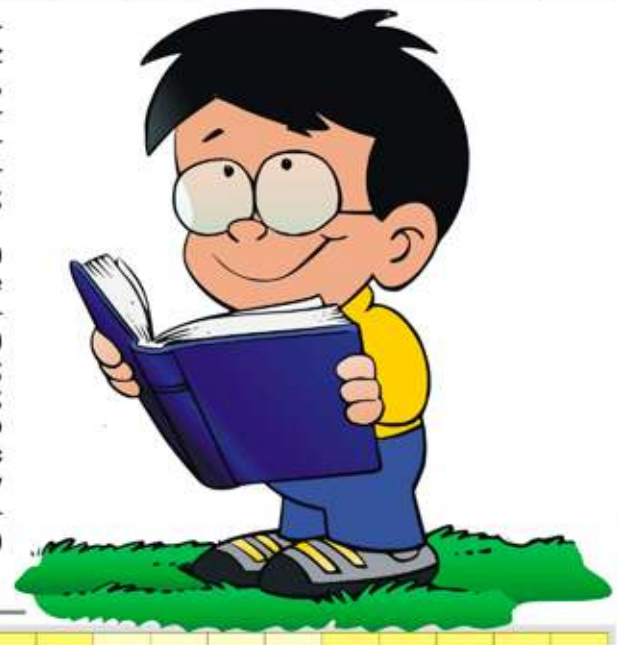

BAŚKA z HASŁEM 36/2021

Hasło z kolorowych pól z literami "L" oraz "I" utworzy rozwiązanie:

W diagramie poniżej ujawniliśmy wszystkie samogłoski "U". Miejsce wpisu haseł do odgadnięcia.

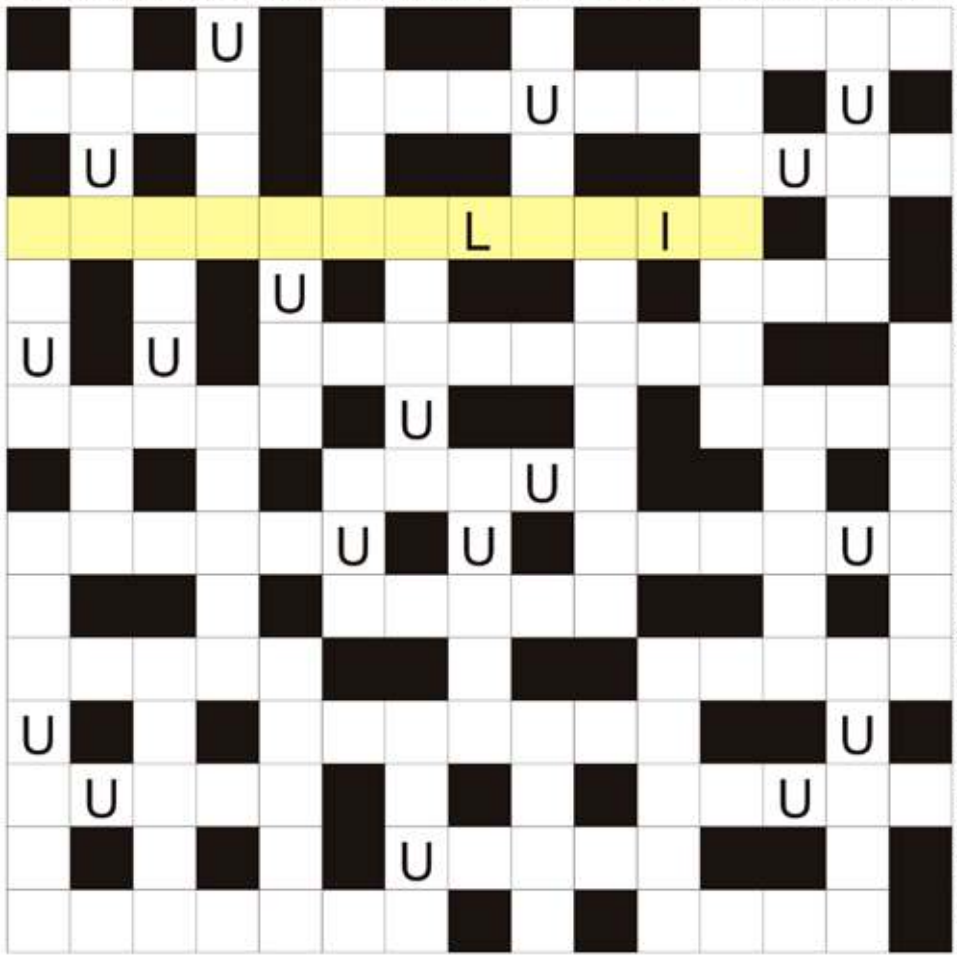

Rozwiązaniem jest hasło z kolorowych pól z oznaczonymi już literami "L" oraz "I".

wietrzna choroba; stolica Senegalu; wyżej od pułkownika; obwoluta książki; japońskie zapasy; czarodziejski w operze Mozarta; niejedno na parkingu; waluta Aruby; świstak stepowy krócej; pomoc, wybawienie; grecki bóg wojny; rzeka w Łowiczu; Barak, były Premier Izraela; na głowie kakadu; deszczowa nawałnica; cieśnina między Iranem i Omanem; cienki powróz; ryba z wąsami; stolica Lesotho; Kisawos, greckie góry; najjaśniejsza gwiazda Wolarza; buduje kopce na działce; mądrość płynąca z bajki; ulubieniec, faworyt; zlot absolwentów inaczej; symbol dodawania; kryta pływalnia; przedmiot; zdobycze, trofea wojenne; skacze w nią lekkoatleta; amerykański stan z Salt Lake City; macierzanka zwyczajna; przeciwieństwo zła; pierwiastek Eu; koczkodan rudy inaczej; numer dzieła muzycznego; poległych lub smoleński; pracuje pod wodą; smaczliwka wdzięczna; dawny rasowy koń bojowy; polski hymn Dąbrowskiego; parlament w USA; świąteczna ryba; stolica Jordanii.

Sprawdź się w Naszym SUDOKU:

Wypełnij poniższe diagram 9×9 w taki sposób, aby w każdym wierszu, w każdej kolumnie oraz w każdym z dziewięciu pogrubionych kwadratów 3×3 znalazło się po jednej cyfrze od 1 do 9:

7		8	2		9			
	4	9		8			7	3
6	5					2		8
	9		1					2
5				4		3	8	1
	6			2	8		5	
		2					1	
4		5	8	1		9		6
9			3	5		8		4

3		4					2	9
		2		4	9		5	8
	1	9	2			3		
2			6	8	3			1
	7	8		1				
9	3		4				6	5
	8		7	6			1	2
4		7			2	5		
1	2						3	

WYKREŚLANKA: ukryliśmy 20 wyrazów luźno kojarzących się z obiadem. Wykreślisz je wszystkie od góry do dołu, od lewej do prawej oraz na ukos: kotlet, miska, waza, olej, makaron, łyżka, talerz, noże, krzesła, obrus, stół, deser, napój, kubek, cebula, sałatka, ogórek, ryba, klopsy, zupa:

T	Ł	O	K	L	O	P	S	Y	N
N	Z	K	Ł	A	K	N	Ł	R	O
P	A	U	L	U	O	K	O	Ó	R
N	I	P	B	G	C	L	M	Ż	G
M	L	E	Ó	Ł	E	B	A	K	E
I	K	R	A	J	B	O	K	I	S
S	E	O	B	R	U	S	A	S	A
K	T	A	T	A	L	E	R	Z	Ł
A	W	Ó	Ł	B	A	Ż	O	K	A
S	Z	A	Ł	E	Ł	A	N	A	T
Ł	U	R	Z	Y	M	Y	D	E	K
O	B	U	Y	A	I	E	Ż	O	A
W	P	R	Ó	B	S	I	T	K	O
A	Ł	O	Ż	E	A	L	Ó	R	A
S	O	K	R	Z	E	S	Ł	A	N
A	T	O	S	T	R	A	T	Y	Ł

eprasa.pl 1f2a58a8f9