NAJSTARSZA POLSKA GAZETA W POWIECIE ŁOBESKIM

NOWY tygodnik łobeski

GAZETA POWIATOWA

POLSKI WYDAWCA

Pomorze Zachodnie

Nasz Region

•Łobez •Resko •Węgorzyno •Dobra •Radowo Małe

Nr 39(857) Rok XVII 28 WRZEŚNIA 2021 r. Cena: 3,00 zł (w tym 5% VAT)

www.nowytygodniklobeski.pl e-mail: nowytygodniklobeski@wp.pl

WYJĄTKOWE TORTY
na wyjątkowe okazje
ASPROD
Asprod Łobez, ul. Pocztowa 22
Asprod Świdwin, ul. Wojska Polskiego 4

TRAGICZNY WYPADEK – NIE ŻYJĄ 2 OSOBY

DACHOWANIE POD ŁAGIEWNIKAMI

MUZEUM STRAŻAKA W RADOWIE MAŁYM

V PIKNIK WĘDKARSKI Z WĘDKĄ W DŁONI

NOWA KARETKA DLA RESKA

EDWARD DROZDA NAGRODZONY WIZYTA W NADLEŚNICTWIE RESKO

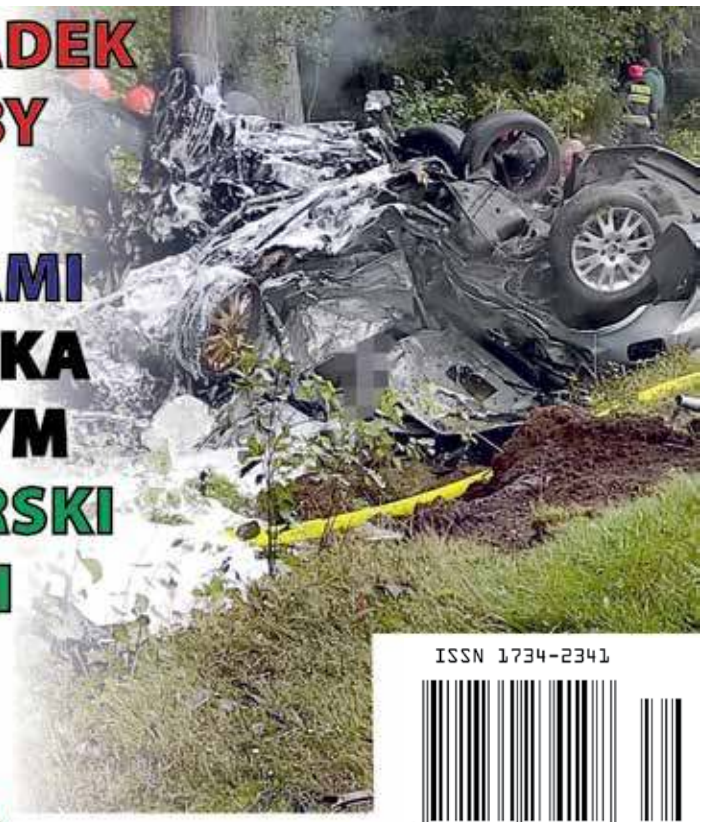

ISSN 1734-2341
9 771734 234108 39

reklama

Salon optyczny
ClearVision
Okulary dla Ciebie
Łobez, ul. Boczna 7
661 963 060
Godziny otwarcia
Pon.-pt. 11:00-17:00
Sobota 11:00-14:00
Clear Vision ŁOBEZ
- Specjalistyczne badania wzroku.
- Szeroki wybór opraw i szkieł okularowych wysokiej jakości.
- Naprawa okularów.
- Okulary na RATY.
Nie zwlekaj umów się na wizytę, z nami przejrzysz na oczy!

LAWETA
Tel. 606 952 015

AD
BIURO RACHUNKOWE
Anna Doroszko
Certyfikat Ministra Finansów
tel. 609 593 396
e-mail: adoroszko9@interia.pl
ul. Pomorska 9,
73-150 Łobez

reklama

akcept auto+
DARMOWY
pojazd zastępczy z OC sprawcy
BEZ KAUCJI
MINIMUM FORMALNOŚCI
NA CAŁY CZAS NAPRAWY
ZADZWOŃ
733-608-204
@autolobez www.autolobez.pl
Obsługujemy Łobez, Drawsko, Świdwin, Resko, Węgorzyno i okoliczne miejscowości.

P.P.H.U. PERFECT
KOMPLEKSOWE I SPECJALISTYCZNE USŁUGI SPRZĄTANIA
- pranie tapicerek meblowych, samochodowych oraz dywanów
- czyszczenie parowe kafelek i fug
- mycie okien
- całkowita dezynfekcja, odgrzybianie klimatyzacji, ozonowanie
- opryski elewacji przeciw insektom
- mycie elewacji, kostki brukowej oraz dachów
TEL. 516 078 222

SKUP/HANDEL
STARE MONETY KOLEKCJONERSKIE SREBRNE I ZŁOTE
WSPÓŁCZESNE MONETY KOLEKCJONERSKIE
STARE BANKNOTY I PAPIERY WARTOŚCIOWE
ZŁOTO, SREBRO INWESTYCYJNE I ZŁOM
Darmowa wycena kolekcji i zbiorów. Skup dokonywany jest w oparciu o aktualne ceny rynkowe. Prowadzimy pośrednictwo sprzedaży aukcyjnej.
MOŻLIWY DOJAZD DO KLIENTA!
PŁACIMY GOTÓWKĄ!
tel. 601 529 562
email: skup.net@wp.pl

SPRZEDAŻ DZICZYZNY BEZPOŚREDNIA
JELEŃ 35 - 120 kg, ok.13 zł/kg
DZIK 20 - 100 kg, ok.6 zł/kg + 45 zł badanie
SARNA 10 - 20 kg, ok.15 zł/kg
ZAMÓWIENIA: TEL. 791 515 446, wklcyrankaszczecin@gmail.com
MIEJSCE SPRZEDAŻY: ul. Północna 2, 73-150 Łobez

SKUP ZŁOMU I MAKULATURY RESKO
TEL. 516 785 789, 509 349 767

eprasa.pl 1f2c4aebb3

XXVI Niedziela zwykła – 26 września 2021 roku
I CZYTANIE: Lb 11, 25-29. II CZYTANIE: Jk 5, 1-6. EWANGELIA: Mk 9, 38-43. 45. 47-48.

Apostoł Jan rzekł do Jezusa: „Nauczycielu, widzieliśmy kogoś, kto nie chodzi z nami, jak w Twoje imię wyrzucał złe duchy, i zaczęliśmy mu zabraniać, bo nie chodzi z nami". Lecz Jezus odrzekł: „Przestańcie zabraniać mu, bo nikt, kto uczyni cud w imię moje, nie będzie mógł zaraz źle mówić o Mnie. Kto bowiem nie jest przeciwko nam, ten jest z nami. Kto wam poda kubek wody do picia, dlatego że należycie do Chrystusa, zaprawdę, powiadam wam, nie utraci swojej nagrody. A kto by się stał powodem grzechu dla jednego z tych małych, którzy wierzą, temu lepiej byłoby kamień młyński uwiązać u szyi i wrzucić go w morze. Jeśli zatem twoja ręka jest dla ciebie powodem grzechu, odetnij ją; lepiej jest dla ciebie ułomnym wejść do życia wiecznego, niż z dwiema rękami pójść do piekła w ogień nieugaszony. I jeśli twoja noga jest dla ciebie powodem grzechu, odetnij ją; lepiej jest dla ciebie chromym wejść do życia, niż z dwiema nogami być wrzuconym do piekła. Jeśli twoje oko jest dla ciebie powodem grzechu, wyłup je; lepiej jest dla ciebie jednookim wejść do królestwa Bożego, niż z dwojgiem oczu być wrzuconym do piekła, gdzie robak ich nie ginie i ogień nie gaśnie".

NAJCIĘŻSZY GRZECH

Ks. Bartek Rajewski

Czytany dzisiaj w liturgii fragment Ewangelii wymaga szczególnego wyjaśnienia. Dosłowne czytanie Biblii może bowiem doprowadzić czasem do sytuacji zagrażających naszemu zdrowiu, a nawet życiu. Doświadczył tego Orygenes, który bardzo przejął się fragmentem Ewangelii Mateusza, gdzie Jezus mówi o bezżenności dla Królestwa Niebieskiego. Na określenie stanu bezżennego został tam użyty grecki rzeczownik „eunuch" (Mt 19,12). Orygenes zrozumiał to dosłownie i w wieku osiemnastu lat dokonał samokastracji.

„A kto by się stał powodem grzechu dla jednego z tych małych, którzy wierzą, temu lepiej byłoby kamień młyński uwiązać u szyi i wrzucić go w morze. Jeśli zatem twoja ręka jest dla ciebie powodem grzechu, odetnij ją; (…) I jeśli twoja noga jest dla ciebie powodem grzechu, odetnij ją; Jeśli twoje oko jest dla ciebie powodem grzechu, wyłup je (…)" (por. Mk 9,43-48). Rzeczywiście, dosłowne rozumienie tych zaleceń Jezusa może doprowadzić do utraty zdrowia, a nawet życia. O co zatem chodzi? Po co Jezus używa tak drastycznych obrazów?

Jezus chce nam uświadomić, że grzech, który pojawia się w naszym życiu nie jest błahostką. Bardzo często jednak grzech redukujemy jedynie do nieprzestrzegania ustalonych norm. W konfesjonale bardzo często pojawiają się pytania o nakazy i zakazy. Wolno jeść mięso w piątek? Wolno pić piwo w sierpniu? Wolno nie modlić się rano? Wolno, czy nie wolno zabrać z pracy nieużywane narzędzia? „A czy może wolno, proszę księdza, nie odmówioną wczoraj nowennę pompejańską odmówić dzisiaj?". „Byłam w szpitalu i nie uczestniczyłam we Mszy św. Czy to grzech?".

Jak to się ma do więzi, do relacji? Przekonanie, że jeśli jestem wierny normom, przepisom, to jestem w porządku przed Bogiem, jest błędem edukacyjnym. Zastanówmy się: w jaki sposób zjedzenie schabowego w piątek negatywnie wpływa na naszą więź z Bogiem, z żoną, z dziećmi, z samymi sobą? Dlatego na grzech mamy patrzeć nie w perspektywie norm i przepisów, ale w perspektywie relacji. „Im człowiek jest mniej dojrzały, tym bardziej trzyma się norm" (K. Grzywocz, „Patologia duchowości", Kraków 2020, s. 60). Przekroczenie normy staje się grzechem dopiero wówczas, gdy osłabia i niszczy naszą więź, naszą relację z Bogiem, z samymi sobą, z innymi ludźmi. U początku i kresu chrześcijaństwa nie leży moralność ze swoimi najbardziej wyśrubowanymi normami, ale spotkanie człowieka z Bogiem. Norma czy przepis nie jest Bogiem. One mają funkcję jedynie doradczą.

Szczególnie niszczące dla naszych relacji są grzechy zgorszenia. Zgorszyć kogoś to po prostu uczynić go gorszym. Przypomina Katechizm: „Zgorszenie jest postawą lub zachowaniem, które prowadzi drugiego człowieka do popełniania zła (…)." (Katechizm Kościoła Katolickiego, nr 2284). Gorszym można uczynić i drugiego człowieka i samego siebie. Drastyczność obrazów użytych przez Jezusa w dzisiejszej Ewangelii ma pokazać wyjątkowy ciężar, wyjątkowy kaliber tego grzechu. „Nie ma nic gorszego – napisze ks. Andrzej Draguła – niż – właśnie! – zgorszyć kogoś, to znaczy uczynić go gorszym niż był, zepsuć go, zbliżyć go do zła, nauczyć go nieprawości" (A. Draguła, „Czy Bóg nas kusi? 55 pytań o wiarę", Kraków 2015, s. 35). Warto więc pytać, czy nasze codziennie zachowania, podejmowane decyzje i wykonywane zadania czynią nas i innych lepszymi, czy może raczej gorszymi?

Jezus chce nam dzisiaj powiedzieć nie tyle, byśmy odcinali sobie ręce i nogi czy wyłupywali oczy. On pragnie nam powiedzieć: odetnij, odrzuć, wyłup to, co czyni gorszym ciebie samego i innych. Potrzeba czasem amputacji i uśmiercenie tego, co nas i innych czyni gorszymi. Na pewno tym, co trzeba odciąć, nie jest ani noga, ani ręka, ani też inna część naszego ciała. W tym przypadku operację trzeba zrobić na duszy, a nie na ciele.

POD PEGAZEM

PONAD MYŚLĄ

Moja siła przetrwania, bezniebie
Łączy się z Twoją melancholią
Mozaiką spojrzenia biegniemy do siebie
Lecimy, jak ćmy do światła, poza wolą

Żadne z nas nie wie, co dalej
Czy to przyciąganie ma jakiś sens
Lecz dobrze jest, jest nam dobrze, prawie
A osobno byłoby pewnie mniej

Twarze zwrócone ku nęcącym światłom
Ale oczy widzą odmienne obrazy
Tobie marzy się spokój i łatwość
A we mnie wciąż huczy jedno słowo – RAZEM

„Tak niewiele trzeba" – to nasza myśl wspólna
Lecz działanie w sporze z kompromisem stoi
Które z nas ustąpi, z drugim myśl wyrówna
Które zechce walczyć, postawić na swoim

Czas zuchwały biegnie, a on lubi psoty
Póki nas od siebie jeszcze nie odpycha
Lećmy ponad myślą po słoneczny dotyk
Bądźmy tak po prostu, bądźmy chociaż dzisiaj

roma rappe

prognoza pogody

Dzień	Prognoza		Wiatr	Opady	Liczba godzin słonecznych	Słońce
Poniedziałek 27.09	22°C, Deszcz	14°C	SE 13 km/h, Max 20 km/h	Zachm. 94%, Deszcz: 16,3mm	2	↑ 06:51 ↓ 18:45 Uv 2/10
Wtorek 28.09	17°C, Zachmurzenie duże z przelotnymi opadami	12°C	SW 7 km/h, Max 15 km/h	Zachm. 99%, Deszcz: 9,4mm	2	↑ 06:53 ↓ 18:43 Uv 1/10
Środa 29.09	18°C, Przelotne opady	7°C	SE 13 km/h, Max 22 km/h	Zachm. 95%, Deszcz: 8mm	2	↑ 06:55 ↓ 18:40 Uv 2/10
Czwartek 30.09	14°C, Częściowo słonecznie	8°C	SW 13 km/h, Max 22 km/h	Zachm. 83%, Deszcz: 0mm	7	↑ 06:57 ↓ 18:38 Uv 2/10
Piątek 01.10	15°C, Zachmurzenie duże	10°C	S 15 km/h, Max 30 km/h	Zachm. 97%, Deszcz: 0mm	2	↑ 06:58 ↓ 18:35 Uv 1/10
Sobota 02.10	20°C, Przelotne opady	12°C	SSW 15 km/h, Max 37 km/h	Zachm. 97%, Deszcz: 0,9mm	2	↑ 07:00 ↓ 18:33 Uv 1/10
Niedziela 03.10	17°C, Przelotne opady	10°C	SSW 26 km/h, Max 65 km/h	Zachm. 85%, Deszcz: 3,6mm	3	↑ 07:02 ↓ 18:30 Uv 2/10
Poniedziałek 04.10	20°C, Częściowo słonecznie z przelotnymi opadami	13°C	WSW 32 km/h, Max 76 km/h	Zachm. 47%, Deszcz: 0,8mm	7	↑ 07:04 ↓ 18:28 Uv 3/10
Wtorek 05.10	14°C, Zachmurzenie duże	8°C	W 24 km/h, Max 59 km/h	Zachm. 82%, Deszcz: 0mm	2	↑ 07:06 ↓ 18:25 Uv 1/10

źródło: internet - interia.pl

reklama w gazecie, tel./fax: 91 39 70 990, kom. 607 721 607, e-mail: nowytygodniklobeski@wp.pl

eprasa.pl 1f2c4aebb3

Tragiczny wtorkowy poranek na reskich drogach. Doszło do dwóch wypadków, w których śmierć na miejscu poniosły 2 osoby

TRAGICZNY WYPADEK – NIE ŻYJĄ 2 OSOBY

(GMINA RESKO) We wtorek 21 września kilka minut przed godziną 8:00 na drodze wojewódzkiej W-148 doszło do tragicznego w skutkach wypadku, w wyniku którego śmierć na miejscu poniosły dwie osoby. Jak udało nam się ustalić na miejscu zdarzenia, w zdarzeniu uczestniczyły dwa samochody osobowe. Ze wstępnych ustaleń wynika, że kierujący samochodem osobowym marki Renault 23-letni mieszkaniec gminy Łobez, na łuku drogi nie zachował ostrożności w wyniku czego wpadł w poślizg i uderzył bokiem w nadjeżdżający od strony Reska samochodów marki Duster, w którym podróżowało dwoje mieszkańców powiatu gryfickiego – 65-letni kierowca oraz 76-letnia pasażerka. Siła uderzenia była tak duża, że oba samochody zostały doszczętnie zniszczone. Przybyli na miejsce strażacy ewakuowali z pojazdu 65-letniego kierowcę Dustera. Mężczyzna z obrażeniami ciała helikopterem LPR został przetransportowany do gryfickiego szpitala. Pozostałych dwoje uczestników wypadku niestety poniosło śmierć na miejscu. Droga, na której doszło do wypadku, przez kilkanaście godzin była zablokowana. W tym czasie na miejscu pracowali policjanci pod nadzorem prokuratora. *(sc)*

ogłoszenie

PRACA NA TERENIE NIEMIEC
- operator koparki - 12 Euro/godz. (netto - „na rękę"),
- pracownik fizyczny - 10 Euro/godz. (netto - „na rękę").
TEL. 602 877 185

ogłoszenie

Wynajmę/sprzedam działkę wraz z halą produkcyjna z aktualną WZ pod zabudowę mieszkaniową w Dobrej, ul. Armii Krajowej 25, Tel. 880 623 413, 791 949 719

Sprzedam Spółkę z o.o. Tel. 606 209 634

PRACA w Niemczech
dla kobiet i mężczyzn
stała lub sezonowa
premie do 200 euro
727 001 702
www.remax-praca.pl
KRAZ 7765

reklama

FTH Andreas Andrzej Adamów
ROBOTY ZIEMNE
SPRZEDAŻ CZARNOZIEMU
KOLOROWY KAMIEŃ NA KWIETNIKI
USŁUGA KOPARKO-ŁADOWARKĄ
OFERUJEMY BRYKIET DRZEWNY
• opał • drewno kominkowe • piasek • żwir • wapno rolnicze tlenkowe • • wapno rolnicze magnezowe • ziemia kwiatowa • czarnoziem •
73-150 Łobez, ul. Spokojna 3
tel. 91 39 750 94, 502 079 240
NOWOŚĆ!!! USŁUGA MINIKOPARKĄ

USŁUGI BUDOWLANE PIT-BUD
Piotr Kudliński
- docieplenia
- murowanie
- prace glazurnicze
- usługi elektryczne
- klimatyzacje
- kompleksowe wykończenia budynków
Tel. 609 309 048

ogłoszenie

PPHU "ELAS"
SKŁAD OPAŁU
CENY PROMOCJNE
• WĘGIEL, KOKS, MIAŁ
• EKOGROSZEK
• BRYKIET, PELET
TRANSPORT
NOWOGARD
UL. BOH. WARSZAWY 34
TEL. 91 39 20 821
KOM. 512 335 114

Prywatna Branżowa Szkoła I stopnia
REKRUTACJA NA ROK SZKOLNY 2020/2021
| Fryzjer | Stolarz | Krawiec | Sprzedawca | Murarz-Tynkarz |
| Ogrodnik | Kucharz | Piekarz | Cukiernik | Elektryk |
| Mechanik pojazdów samochodowych |
| Monter zabudowy i robót wykończeniowych w budownictwie |
Wypełnione dokumenty wyślij na adres mailowy:
rekrutacja-pbs@wp.pl
NAUKA W SZKOLE JEST BEZPŁATNA!
Cykl kształcenia: 3 lata
Dla uczniów spoza powiatu istnieje możliwość bezpłatnego zakwaterowania i wyżywienia
ul. Armii Krajowej 25 • 73-150 Łobez
tel. 91 39 73 190 • www.lobez-edukacja.pl

Praca od zaraz - ręczna obróbka surowca krewetki
2.600- 4.000 zł/mies.
Pełny etat
Typ umowy: umowa zlecenie
RESKO spółka z o. o. w Resku poszukuje osób chętnych do podjęcia pracy przy ręcznej obróbce surowca krewetki (NOWE STAWKI)
Zapewniamy darmowy dowóz z miejsca zamieszkania.
Jedynym warunkiem zatrudnienie jest aktualna książeczka zdrowia.
kontakt pod nr telefonu: 91/ 39 51 758 lub 508 123 163

Firma sprzątająca zatrudni osoby do sprzątania magazynu – Łobez. Tel. 601 808 947

KOTŁY GRZEWCZE
KOTŁY GRZEWCZE DRAGON®
Danuta Zarzeczna
Sklep Spożywczy
ul. Łoźnicka 4,
73-150 Łobez
Tel. 666 393 295

eprasa.pl 1f2c4aebb3

DACHOWANIE POD ŁAGIEWNIKAMI

(GMINA RESKO) We wtorek 21 września kilka minut po godzinie 7:00 na drodze pomiędzy Łagiewnikami a Starogardem doszło do wypadku drogowego. Jak udało nam się ustalić na miejscu zdarzenia, w momencie zdarzenia w aucie znajdowały się 3 osoby. Młoda mieszkanka Reska na łuku drogi straciła panowanie nad pojazdem, w wyniku czego uderzyła w przydrożne drzewo. Auto następnie dachowało. Na miejsce wezwano wszystkie służby. Po najbardziej poszkodowanego – młodego mieszkańca gminy Resko przyleciał helikopter. Ze względu na kolejne zdarzenie drogowe ostatecznie poszkodowany 16-latek został przetransportowany karetką do gryfickiego szpitala. Chłopak doznał obrażeń głowy. Droga przez kilkadziesiąt minut była zablokowana ze względu na znajdujący się na środku rozbity samochód. *(sc)*

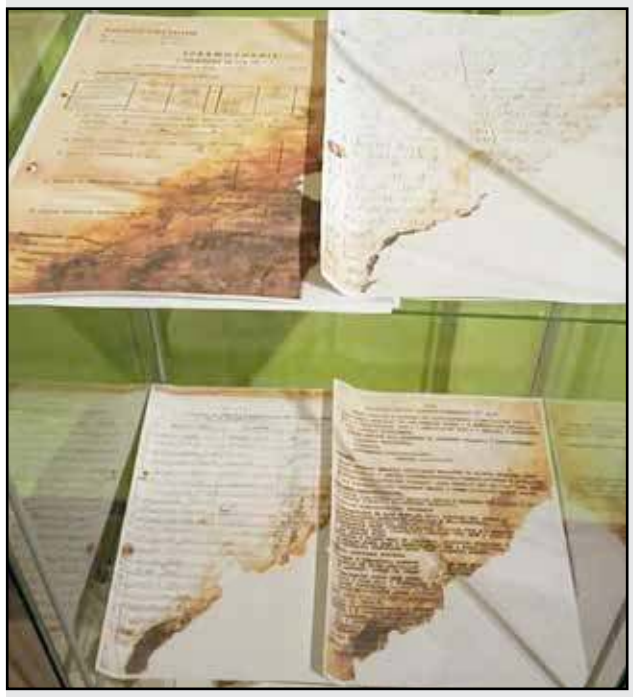

MUZEUM STRAŻAKA W RADOWIE MAŁYM

(RADOWO MAŁE) W niedzielę 19 września w remizie Ochotniczej Straży Pożarnej w Radowie Małym otwarto Muzeum Strażaka. Jego powstanie było możliwe dzięki zdobyciu środków z Programu Społecznik oraz pracy strażaków OSP Radowo Małe. W uroczystym otwarciu uczestniczyli: Dyrektor Wykonawczy ZOSP RP Woj. Zachodniopomorskiego dh. Krzysztof Paluch, Zastępca Komendanta Powiatowego PSP w Łobzie, mł. bryg. Sebastian Kurłowicz, Wójt Gminy Radowo Małe Mariusz Sira, Przewodniczący Rady Gminy Radowo Małe Grzegorz Woźniak, a także mieszkańcy gminy. Dzięki wysiłkowi strażaków w muzeum znalazły się bardzo ciekawe eksponaty: dwa wzory historycznych już mundurów wyjściowych oraz bojowych. Udało się także pozyskać hełmy strażackie, używane od czasów tuż po II wojnie światowej, do współczesności. Wystawa obejmuje także dokumenty założycielskie OSP oraz inne, mówiące o historii OSP Radowo Małe. Wystawa cieszyła się dużym zainteresowaniem, zwłaszcza wśród najmłodszych gości.

(OSP Radowo Małe)

o g ł o s z e n i e

FHU GAZAK

Regionalny dystrybutor gazów

Jeżeli obecny dostawca nie spełnia Twoich oczekiwań. Zadzwoń postaramy się to zmienić

Oferujemy: wymianę butli 11 kg, 33kg z propan butanem, propanem a także do zasilania wózków widłowych.

Zapraszamy do stałej współpracy

tel. +48 797 293 688

o g ł o s z e n i e

Szukam pracownika na stanowisko monter – serwisant maszyn rolniczych. Mile widziane doświadczenie w zawodzie serwisanta.
Kontakt email:
biuro@smela-maszynyrolnicze.pl
lub telefon 605 470 310

reklama w gazecie, tel./fax: 91 39 70 990, kom. 607 721 607, e-mail: nowytygodniklobeski@wp.pl

eprasa.pl 1f2c4aebb3

REKOMPENSATY DLA KLIENTÓW FORTUM MARKETING AND SALES – DECYZJA PREZESA UOKIK

Podszywanie się pod inne firmy, wprowadzanie w błąd co do wysokości przyszłych rachunków za prąd i gaz, utrudnianie odstąpienia od umowy – to tylko niektóre praktyki, jakich mogła się dopuszczać firma Fortum Marketing and Sales Polska. Prezes UOKiK Tomasz Chróstny zobowiązał spółkę m.in. do tego, aby wypłaciła wszystkim konsumentom, którzy złożyli skargi, po 49 zł rekompensaty. Wkrótce wejdzie w życie zakaz zawierania umów sprzedaży prądu czy gazu w domach konsumentów.

Spółka Fortum Marketing and Sales Polska (dawniej Duon Marketing and Trading) z Gdańska to sprzedawca energii elektrycznej i gazu. Do Urzędu Ochrony Konkurencji i Konsumentów docierały liczne skargi konsumentów na prowadzoną przez jej przedstawicieli sprzedaż w ich domach, czyli poza lokalem przedsiębiorstwa. W lutym 2020 r. Prezes UOKiK wszczął postępowanie i postawił Fortum Marketing and Sales Polska (FMSP) zarzuty naruszania zbiorowych interesów konsumentów.

- Wiele osób skarżyło się, że przedstawiciele Fortum Marketing and Sales Polska podszywali się pod dotychczasowego dostawcę prądu i gazu, niezgodnie z prawdą obiecywali niższe rachunki, zatajali istotne szczegóły promocji i nie zostawiali podpisanych dokumentów, przez co utrudniali odstąpienie od zawartej umowy. W efekcie takich praktyk konsumenci zawierali umowy niekorzystne dla nich finansowo – mówi Tomasz Chróstny, Prezes UOKiK.

Praktyki Fortum Marketing and Sales Polska

Podszywanie się pod dotychczasowego sprzedawcę prądu lub gazu. Podczas odwiedzin u konsumentów i wprowadzanie ich w błąd co do celu podpisania przedkładanych dokumentów, np. że jest to przedłużenie umowy lub aneks wynikający z reorganizacji firmy. Tymczasem w rzeczywistości była to umowa z nowym sprzedawcą - Fortum Marketing and Sales Polska, co oznaczało zerwanie kontraktu z dotychczasowym sprzedawcą.

Przykładowe skargi:

Firma ta prowadzi sprzedaż gazu za pośrednictwem swoich akwizytorów, ludzie ci przychodzą do domu, chcą ostatnią fakturę za gaz, dają do zrozumienia, że są przedstawicielami (…), pytają, dlaczego nie została odesłana do siedziby akceptacja nowych warunków umowy.

Przedstawiciel firmy Fortum Marketing and Sales Polska S.A. podszył się pod operatora (…). Wprowadził osobę, która ukończyła 80 lat w błąd, informując o konieczności aneksowania bieżącej umowy, z uwagi na zmianę adresu i nazwy siedziby.

Zatajanie szczegółów promocji. Przedstawiciele FMSP nie informowali konsumentów, że skorzystanie z obiecywanych rabatów, np. upustu o 20 proc. z gwarancją niezmienności ceny przez 4 lata, wymaga podjęcia przez nich dodatkowych działań w ściśle określonym czasie i obowiązuje tylko do określonych limitów zużycia. Jeśli nie złożyli stosownego wniosku w terminie 30 dni od opublikowania zatwierdzonej przez Prezesa URE taryfy np. dla spółki PGNiG, to zamiast promocyjnych warunków musieli płacić rachunki według normalnego cennika.

Wprowadzanie w błąd co do wysokości przyszłych rachunków. Konsumenci byli kuszeni obietnicą niższych opłat za prąd lub gaz. Tymczasem rachunki okazywały się wyższe niż u dotychczasowego sprzedawcy, a przedstawiciele FMSP zatajali informacje o dodatkowych opłatach, w tym np. o opłacie handlowej.

Przykładowe skargi:

Obiecywano nam niższe rachunki w ich firmie za energię elektryczną niż w firmie (…) – rachunki przekraczały ponad 500 złotych, nigdy tyle nie płaciłem za prąd w (…).

Przedstawiciel nie poinformował mnie o opłacie handlowej w wysokości 15 zł za miesiąc. W (…) nie było takiej opłaty.

Niewydawanie konsumentom egzemplarzy podpisanych dokumentów, co mogło im utrudniać dokładne zapoznanie się z warunkami umowy, odstąpienie od niej czy dochodzenie roszczeń.

Nieinformowanie o możliwości odstąpienia od umowy. Konsument ma prawo w ciągu 14 dni zrezygnować bez ponoszenia konsekwencji z kontraktu zawartego poza lokalem firmy. Zgodnie z przepisami firma powinna go o tym poinformować i wręczyć mu wzór odstąpienia od umowy. Reprezentanci FMSP nie zawsze się z tego wywiązywali.

Nieuznawanie odstąpień od umowy. Zdarzały się przypadki, że mimo złożenia przez konsumenta stosownego oświadczenia w terminie FMSP kontynuowała proces zmiany sprzedawcy energii elektrycznej lub gazu, wysyłała klientowi rachunki i wezwania do zapłaty.

Zobowiązanie – rekompensaty dla konsumentów.

Spółka Fortum Marketing and Sales Polska już ponad rok temu zaprzestała zawierania umów w domach konsumentów. Zaproponowała też rekompensaty, które usuną negatywne skutki nieuczciwych praktyk. Prezes UOKiK wydał decyzję, w której przyjął zobowiązania przedsiębiorcy.

- Decyzja zobowiązująca wobec Fortum Marketing and Sales Polska umożliwi sprawne usunięcie skutków nieuczciwych praktyk, z korzyścią dla konsumentów – mówi Tomasz Chróstny, Prezes UOKiK.

Każdy poszkodowany konsument, który złożył skargę na FMSP nie później niż rok po zawarciu umowy poza lokalem (między 1 listopada 2016 r. a 14 czerwca 2021 r.), dostanie **49 zł rekompensaty**. Niezależnie od tego spółka umorzy lub zwróci takim osobom wszelkie opłaty związane z rozwiązaniem przez nich umowy przed terminem. Tym, którzy tego nie zrobili, FMSP umożliwi wypowiedzenie kontraktu bez ponoszenia kosztów. Natomiast klientom, którzy skarżyli się na wprowadzenie w błąd co do warunków promocji, spółka dokona m.in. korekty rozliczeń ich należności z tytułu zużytego prądu lub gazu z uwzględnieniem obiecywanego rabatu za cały okres promocyjny przewidziany w umowie i wypłaci im nadpłatę. Spółka musi poinformować każdego poszkodowanego konsumenta o przysługujących mu prawach. Szczegóły sprawdź w decyzji Prezesa UOKiK.

Na wykonanie zobowiązania FMSP ma 6 miesięcy od uprawomocnienia się decyzji.

Nowe przepisy – koniec z zawieraniem umów na prąd i gaz poza lokalem

20 maja 2021 r. Sejm przyjął nowelizację ustawy prawo energetyczne, w której wprowadzono zakaz zawierania umów dotyczących energii, gazu i ciepła poza lokalem przedsiębiorstwa, czyli np. w domach konsumentów. 1 czerwca Prezydent RP Andrzej Duda podpisał nowe przepisy. Zakaz zawierania umów dotyczących sprzedaży prądu i gazu poza lokalem przedsiębiorstwa wejdzie w życie 14 dni po opublikowaniu nowelizacji w Dzienniku Ustaw. Wszelkie umowy na prąd i gaz podpisane po tej dacie w domach konsumentów będą z mocy prawa nieważne. (*Za komunikatem prasowym UOKiK z 16 czerwca 2021 r.)*

Powiatowy Rzecznik Konsumentów
Joanna Śliwa

o g ł o s z e n i e

Ferma drobiu w Redle (powiat goleniowski) zatrudni pracownika.
Praca obejmuje: obsługę i kontrolę zwierząt, konserwację i obsługę urządzeń oraz prace porządkowe.
Dla zamiejscowych możliwość zakwaterowania.
Tel. 511 731 352, 661 541 248

Przyjmę do pracy na Fermie Drobiu-Redło, powiat goleniowski.
dobre warunki płacowe.
Zapewniam zakwaterowanie.
Tel. 511 731 352

o g ł o s z e n i e

Agro-Business Trade SP. Z O.O.

POSZUKUJE
KIEROWCÓW KAT. C+E

WYMAGANIA:
- aktualne prawo jazdy kategorii C+E
- świadectwo kwalifikacji zawodowej
- aktualne orzeczenie psychologiczne
- cyfrowa karty kierowcy

OFERUJEMY:
- atrakcyjne wynagrodzenie
- nowoczesne auta
- praca w systemie tygodniowym
- ubezpieczenie grupowe

TELEFON: +48 785 300 102 • +48 603 129 069
Jedności Narodowej 23A • 72-130 Maszewo
e-mai : biuro@agro-business.pl

KOMENDA POWIATOWA POLICJI W ŁOBZIE OGŁASZA NABÓR NA STANOWISKO

starszego inspektora ds. bhp – 0,25 etatu – pracownika Policji (normatyw)

Zatrudniony nowy pracownik otrzymałby wynagrodzenie na następujących warunkach finansowych:
- według XII kategorii:
1) wynagrodzenie zasadnicze – 620 zł/m-nie
2) premia regulaminowa – 14,56% + dodatek za wysługę lat

Miejsce wykonywania pracy: ul. Wojska Polskiego 2, 73-150 Łobez

DOKUMENTY
Życiorys/CV i list motywacyjny

Miejsce składania dokumentów:
Komenda Powiatowa Policji w Łobzie
ul. Woj. Polskiego 2,
(sekretariat Komendanta p. 102)

Budowlane Centrum Handlowe
BARTEK - DOMET

Zatrudni
MAGAZYNIERA
mile widziane doświadczenie
Wymagania:
• uprawnienia na wózki widłowe
• prawo jazdy minimum kat. B
NOWOGARD. Boh. Warszawy 71
tel. 606 821 725

reklama w gazecie, tel./fax: 91 39 70 990, kom. 607 721 607, e-mail: nowytygodniklobeski@wp.pl

eprasa.pl 1f2c4aebb3

ŚRODEK KULTURY w Drawsku Pomorskim

REPERTUAR KINA „DRAWA” Drawsko Pom., ul. Dworcowa 2 Tel. 94 341 38 96

29.09.2021 (środa):
16:00 „Shang-Chi i legenda dziesięciu pierścieni” 2D napisy
18:20 „Free Guy”
20:20 „Najmro. Kocha, kradnie, szanuje”
30.09.2021 (czwartek):
16:00 „Shang-Chi i legenda dziesięciu pierścieni” 2D napisy
18:20 „Free Guy”
20:20 „Najmro. Kocha, kradnie, szanuje”
01.10.2021 (piątek):
15:15 „Rodzinka rządzi”
17:15 „Rodzinka rządzi”
20:00 „Nie czas umierać”
02.10.2021 (sobota):
14:00 „Rodzinka rządzi”
16:00 „Rodzinka rządzi”
18:15 „Small World”
20:30 „Nie czas umierać”
03.10.2021 (niedziela):
14:00 „Rodzinka rządzi”
16:00 „Rodzinka rządzi”
18:15 „Small World”
20:30 „Nie czas umierać”

„Psi Patrol Film”
„Shang-Chi i legenda dziesięciu pierścieni”
W nowym filmie studia Marvel „Shang-Chi i legenda dziesięciu pierścieni” Simu Liu wciela się w Shang-Chi, który musi zmierzyć się z przeszłością, po tym, jak zostaje wciągnięty w sieć tajemniczej organizacji Dziesięciu Pierścieni. W filmie występują także Tony Leung jako Wenwu, Awkwafina jako przyjaciółka Shang-Chi - Katy i Michelle Yeoh jako Jiang Nan, a także Fala Chen, Meng'er Zhang, Florian Munteanu i Ronny Chieng. Film „Shang-Chi i legenda dziesięciu pierścieni” wyreżyserował Destin Daniel Cretton, a wyprodukowali Kevin Feige i Jonathan Schwartz, producentami wykonawczymi są Louis D'Esposito, Victoria Alonso i Charles Newirth, a David Callaham, Destin Daniel Cretton i Andrew Lanham napisali scenariusz.
Wiek odbiorcy: 13+
Gatunek: akcja
Produkcja: USA
Czas trwania: 2:12
Wersja: 2D, dubbing

„Free Guy”
Guy to przeciętny urzędnik bankowy, który zupełnie przez przypadek odkrywa, że jest drugoplanowym graczem w otwartej grze wideo. W rzeczywistości pozbawionej ograniczeń postanawia wziąć sprawy w swoje ręce, ocalić swój świat i zostać bohaterem według własnego scenariusza!
Wiek odbiorcy: 12+
Gatunek: komedia, sci-fi
Produkcja: USA, Kanada
Czas trwania: 1:55
Wersja: 2D, napisy

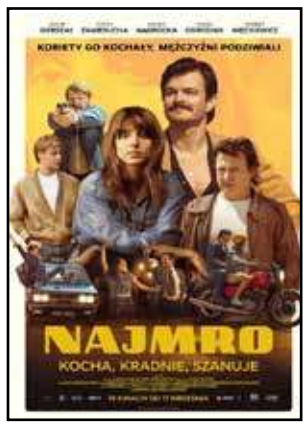

„Najmro. Kocha, kradnie, szanuje”
„Najmro. Kocha, kradnie, szanuje” to komedia akcji inspirowana prawdziwymi wydarzeniami z życia Zdzisława Najmrodzkiego, legendarnego celebryty półświatka, który ośmieszał władze PRL wymykając się 29 razy organom ścigania. Kobiety go kochały, a mężczyźni podziwiali. Milicja dawała za głowę Najmrodzkiego milionowe nagrody, a jego brawurowe wyczyny śledziła cała Polska. W filmie „Najmro” wraz ze swoją ferajną obrabia Pewexy, żeby żyć kolorowo w czasach, w których wszystko jest szare i zakazane. Ponad wszystko kocha wolność i dobrą zabawę. Choć żyje w świecie najpiękniejszych kobiet, najszybszych samochodów i wielkich pieniędzy, poznaje dziewczynę, dla której chce wszystko zmienić. Tylko czy będzie potrafił?
Wiek odbiorcy: 15+
Gatunek: komedia, akcja
Produkcja: Polska
Czas trwania: 1:40
Wersja: 2D, PL
„Rodzinka rządzi”
Tim i jego żona, Carol (żywicielka rodziny), mieszkają na przedmieściach ze swoją super-inteligentną 7-letnią córką Tabithą i uroczą, małą Tiną. Tabitha ubóstwia swojego wuja Teda i chce stać się taki jak on. Mała Tina ujawnia, że jest - ta-da! - tajną agentką BabyCorp z misją odkrycia mrocznych sekretów szkoły Tabithy i jej tajemniczego założyciela, dr Erwina Armstronga. Dzięki niej bracia Templeton zjednoczą się w nieoczekiwany sposób i odkryją, co naprawdę ma znaczenie.

Wiek odbiorcy: brak ograniczeń
Gatunek: animacja, komedia
Produkcja: USA
Czas trwania: 1:47
Wersja: 2D, dubbing
„Small World”
W tajemniczych okolicznościach, sprzed rodzinnego domu, zostaje uprowadzona dziewczynka. Jedynym śladem zajścia pozostaje widziana w okolicy rosyjska ciężarówka. Matka dziewczynki (Marieta Żukowska), wspierana przez policjanta Roberta (Piotr Adamczyk), wyrusza w pościg, ale nie jest w stanie zatrzymać porywaczy. Po latach, wciąż gnębiony wyrzutami sumienia Robert wpada na trop, który pozwala mu wrócić do sprawy. Odkryte na miejscu eksplozji rosyjskiej kamienicy dowody naprowadzają go na ślad międzynarodowej szajki przestępczej. Tymczasem w Bangkoku, nastolatka Ola (Julia Wieniawa) jest zmuszana spełniać wszystkie zachcianki bogatego biznesmena. Co stanie się, gdy los zetknie dziewczynę z polskim stróżem prawa?

Wiek odbiorcy: 15+
Gatunek: dramat, kryminał
Produkcja: Polska
Czas trwania: 1:57
Wersja: 2D, PL
„Nie czas umierać”
James Bond opuszcza czynną służbę i cieszy się spokojnym życiem na Jamajce. Tymczasem jednak jego stary przyjaciel Felix Leiter z CIA zwraca się do niego o pomoc. Misja uratowania porwanego naukowca okazuje się o wiele bardziej zdradliwa, niż mogłoby się wydawać i naprowadza agenta 007 na ślad tajemniczego złoczyńcy, dysponującego nową, niezwykle niebezpieczną technologią.

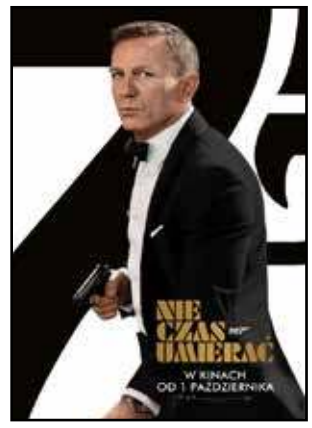

Wiek odbiorcy: 15+
Gatunek: sensacyjny
Produkcja: USA
Czas trwania: 2:43
Wersja: 2D, napisy

PAŹDZIERNIK – MIESIĄC WAŻENIA TORNISTRÓW

(POWIAT) 1 października został ogłoszony „Ogólnopolskim Dniem Tornistra”. Jest to akcja edukacyjna MEN, która inauguruje projekt mający na celu zapobieganie zjawisku noszenia przez uczniów zbyt ciężkich plecaków. Temat przeciążonych tornistrów od lat jest podejmowany przez rodziców, uczniów, nauczycieli, lekarzy.

Tornister stanowi nieodzowny atrybut każdego ucznia. Jego waga, odpowiednie dopasowanie oraz właściwe użytkowanie odgrywają ogromną rolę w utrzymaniu prawidłowej postawy oraz zapobieganiu skrzywienia kręgosłupa.

W wieku szkolnym ma miejsce pierwszy okres krytyczny dla postawy fizycznej dziecka. W okresie tym następuje wzmożony wzrost ciała dziecka, w związku z czym uczniowie bardziej narażeni są na wykształcenie się u nich wady postawy. Rozpoczynając naukę, dziecko zmienia swój dotychczasowy tryb życia, spędzając w szkolnej ławce – w pozycji siedzącej – dziennie powyżej 4 godzin. Dodatkowo w wieku 6–9 lat organizm wykazuje ogromną biologiczną potrzebą ruchu, co prowadzi do częstej zmiany pozycji podczas lekcji.

Zbyt ciężki plecak może powodować niekorzystne, bolesne napięcia w mięśniach i stawach oraz bóle bioder i kolan.

Noszenie nieodpowiedniego plecaka wymusza nieprawidłową postawę – pochylanie sylwetki do przodu, a także bóle w okolicach karku.

Nadmierne obciążenie źle wpływa również na ramiona, które są nieprzystosowane do noszenia ciężarów.

Zgodnie z zaleceniami Głównego Inspektora Sanitarnego waga plecaka nie powinna przekraczać 10-15 proc. masy ciała ucznia.

Wyróżnienia w Ogólnopolskim Konkursie Plastyczno-Literackim

UCZNIOWIE SP3 PISZĄ O SZCZĘŚCIU...

(ŁOBEZ) Rok szkolny dopiero się zaczął, a my już możemy pochwalić się sukcesami naszych uczniów w Ogólnopolskim Konkursie Plastyczno-Literackim pod hasłem „Szczęśliwa chwila, szczęśliwy dzień, szczęśliwe życie”, który corocznie, w różnej odsłonie, jest organizowany przez Stowarzyszenie Producentów i Dziennikarzy Radiowych w Poznaniu pod honorowym patronatem Ministerstwa Edukacji Narodowej.

W tym roku zadanie uczestników konkursu polegało na przygotowaniu pracy plastycznej lub literackiej, która pokaże szczęśliwą chwilę, dzień lub to, jak autor pracy wyobraża sobie szczęśliwe życie. Przy wyłanianiu laureatów/wyróżnionych jury kierowało się następującymi kryteriami: wartość artystyczna pracy, wiek autora, spójność przekazu wyrażanego interpretacją tematu konkursu, a w przypadku prac literackich, także poprawność językowa.

W naszej szkole do zmagań konkursowych przystąpiło ośmioro uczniów: Adam Stępiński (Va), Nadia Franaszek (Va), Liliana Grabska (VIIId), Hubert Bogucki (VIIId), Mikołaj Marek (VIIId), Natalia Kopryna (VIIId), Maja Zienkiewicz (Va) i Wiktoria Peter (VIIId). Ich opiekunem merytorycznym była Joanna Marek.

Spośród tysięcy nadesłanych prac wyłoniono laureatów i wyróżnionych. Jesteśmy dumni, że w tej drugiej grupie znaleźli się również uczniowie Trójki, a nagrodzonymi są Liliana Grabska, Mikołaj Marek i Natalia Kopryna. Niedługo wyróżnieni otrzymają dyplomy oraz nagrody rzeczowe od organizatora, a już teraz wszystkim uczestnikom dziękuję za udział w konkursie, gratulując im pomysłowości, oryginalności i wrażliwości na otaczający świat.

(Joanna Marek)

reklama w gazecie, tel./fax: 91 39 70 990, kom. 607 721 607, e-mail: nowytygodniklobeski@wp.pl

eprasa.pl 1f2c4aebb3

OGŁOSZENIE DROBNE MOŻNA NADAĆ W REDAKCJI PRZY UL. KOŚCIUSZKI 10 W ŁOBZIE:
- wysyłając e-mail na adres: **nowytygodniklobeski@wp.pl**
- wysyłając sms z treścią ogłoszenia na numer: **607 721 607** (opłata wg. stawki operatora)
OGŁOSZENIA PRZYJMUJEMY DO KAŻDEJ NIEDZIELI DO GODZ. 20:00 - WYSŁANE PO TYM TERMINIE UKAŻĄ SIĘ W NASTĘPNYM WYDANIU.
REDAKCJA NIE PONOSI ODPOWIEDZIALNOŚCI ZA TREŚĆ OGŁOSZEŃ.
Koszt: 70 groszy/słowo; 1 zł/słowo w dziale nieruchomości, pogrubienie + 20 groszy/słowo

OFERTY PRACY PUP ŁOBEZ

■Nauczyciel edukacji wczesnoszkolnej. Tel. 91 39 74 761
■Robotnik magazynowy. Tel. 664 942 840, lobez@alsamer.pl
■Pakowacz/pakowaczka. Tel. 697 612 414
■Pracownik biurowy. Tel. 785 800 880
■Pomocniczy pracownik produkcji zwierzęcej (obróbka skór). Tel. 601 182 250, 601 300 416
■Monter w warsztacie mechanicznym. Tel. 500 086 513, a.wierzbicka@scanjet.se
■Instruktor terapii zajęciowej. Tel. 505 686 338, wtz.labun@wp.pl
■Fizjoterapeuta. Tel. 505 686 338, wtz.labun@wp.pl
■Kierowca kat. B. Tel. 606 714 926
■Kierownik punktu skupu zbóż: j.krac@scn.com.pl
■Spawacz-mechanik. Tel. 604 936 094
■Szef produkcji wyrobów metalowych. Tel. 91 397 40 41
■Główny technolog. Tel. 91 397 40 41
■Spawacz. Tel. 91 397 40 41
■Tokarz. Tel. 91 397 40 41
■Kierowca autobusu. Tel. 91 46 98 321, kadry@pksgryfice.com.pl
■Robotnik ogólnobudowlany. Tel. 601 779 825
■Operator linii produkcyjnej. Tel. 91 88 18 600
■Mistrz kotłowni. Tel. 91 88 18 600
■Cieśla szalunkowy. Tel. 533 888 394
■Murarz. Tel. 533 888 394
■Pozostali robotnicy wykonujący prace proste w przemyśle. Tel. 91 39 260 11

Kontakt z redakcją: tel. 91 39 70 990

MIESZKANIA

POŚREDNICTWO KREDYTOWE – specjalność kredyty hipoteczne, pomagamy również w uzyskaniu pożyczek gotówkowych, firmowych, leasing, pozabankowych. GMK FINANCE. Tel. 662 315 470

Sprzedam mieszkanie bezczynszowe, pow. 66,48 mkw., 3 pokoje, 1 piętro, garaż, pom. gosp., działka. Tel. 696 356 255

■Sprzedam kawalerkę w centrum Łobza, 30 mkw., po remoncie. Tel. 666 827 698
■Wynajmę mini kawalerki dla studentów w Szczecinie (rabat dla mieszkańców Łobza). Tel. 782 223 777
■Mam do wynajęcia kawalerkę w centrum Łobza dla 1 lub 2 osób. Tel. 782 694 107
■Sprzedam mieszkanie 2 pokojowe, 44,5 mkw., Łobez, ul. Kościuszki, blok, 3 piętro, ciepła woda + ogrzewanie miejskie, piwnica, do małego remontu, cena do negocjacji. Tel. 780 187 150
■Mam do wynajęcia (dla osób 50+) mieszkanie 2-pokojowe w Mesznie, 70 mkw., umeblowane, parter, ogrzewanie CO, pom. gospodarcze. Tel. +49 1779 358 276
■Mam do wynajęcia mieszkanie 2 pokojowe, Łobez, ul. Mickiewicza, parter, umeblowane, ogrzewanie gazowe, piwnica, cena do uzgodnienia, niski czynsz. Tel. 502 581 977
■Poszukuję mieszkania do wynajęcia w okolicy Łobza minimum 3 pokoje. Tel. 503 457 107
■Szukam kawalerki lub mieszkania na wynajem w Węgorzynie, osoby które coś wiedza i się orientują proszę o kontakt pod nr tel. 691 614 476 lub 724 238 017
■Kupię mieszkanie w Łobzie lub Resku. Tel. 782 694 107
■Wynajmę mieszkanie/pokoje dla studentów w Szczecinie (rabat dla mieszkańców Łobza). Tel. 782 223 777
■Sprzedam lub wynajmę kawalerkę w centrum Łobza, 30 mkw. Tel. 691 576 331
■Kupię dom w okolicy Łobza, Reska, Płot, Węgorzyna, cena w okolicach 200 tys. zł. Tel. 690 040 477
■Kupię mieszkanie lub dom za gotówkę: Łobez, Resko, Unimie, Świdwin. Tel. 724 678 980

NIERUCHOMOŚCI

Sprzedam działkę budowlaną 2200 mkw., Gostyń Łobeski, gmina Płoty. Tel 697 151 503

■Sprzedam salon fryzjersko-kosmetyczny Goleniów. Tel. 603 959 654
■Kupię pomieszczenie pod lokal usługowy w Łobzie. Tel. 782 694 107
■Sprzedam działkę budowlaną pow. 666 mkw. w Łobzie, ul. Łokietka. Tel. 500 697 692
■Sprzedam działki z warunkami zabudowy i mediami, 10 km od morza – 50 zł/mkw. Tel. 782 223 777
■Kupię garaż w dowolnej części Łobza. Tel. 782 694 107
■Sprzedaż działek pod zabudowę, 2 km od Reska, pod lasem, działki 41 i 42 ary. Tel. 518 758 896
■Sprzedam lokal użytkowy 58 mkw., centralne ogrzewanie, w centrum Dobrej (Rynek). Tel. 791 620 133
■Gospodarstwo kupię za gotówkę. Tel. 720 804 169
■Kupię działkę lub dom, za gotówkę. Tel. 534 630 410
■Sprzedam działkę budowlaną, pow. 3.000 mkw., Klępnica, gm. Łobez, blisko jeziora. Tel. 607 880 364
■Sprzedam działkę pod zabudowę, uzbrojoną, w Łobzie przy ul. Wojcelskiej, pow. 1296 mkw., cena 80 zł/mkw. Tel. 501 437 274
■Sprzedam gospodarstwo rolne położone w gminie Radowo Małe, o powierzchni 10 ha wraz z budynkiem mieszkalnym i budynkami gospodarczymi. Tel. 604 480 565
■Wynajmę działkę w centrum Łobza, plac niezabudowany, ul. Browarna, pow. 295 mkw. Tel. 509 591 809

USŁUGI

Usługi muzyczne Zespół muzyczny PARADISE Wesela, zabawy, imprezy okolicznościowe Tel. 537 712 295, 794 277 894

Wykonam remonty domów oraz mieszkań: docieplania, dachy, hydraulika, elektryka, kładzenie gładzi, kafli, podłóg oraz usługi malarskie. Tel. 609 957 295

Usługi transportowe, bus max do 3,5 tony, cały kraj. Tel. 604 960 226

Wiercenie studni. Tel. 536 097 076

Usługi transportowe na terenie kraju do 3,5 tony. Tel. 507 155 482

Zwrot podatku z pracy, rodzinne, urlopowe Niemcy, Holandia, Austria, Anglia, Belgia, Norwegia. Tel. 71/385 20 18, 601 75 97 97

INNE

Szkółka w Karsku koło Nowogardu poleca bardzo duży wybór drzew owocowych, róże pienne i krzaczaste, tuje szmaragd wysokość 70-80 cm 10 zł za sztukę. Tel. 606 106 142

■Sprzedam przecinarkę na siłę, sprawną oraz dużą sprężarkę na trzy tłoki, sprawną. Tel. 609 864 234
■Sprzedam różne części do Bizona 50-stki i Bizona 40-stki. Tel. 609 864 234
■Sprzedam małe prosiaki. Tel. 607 541 101
■Sprzedam tuczniki. Tel. 606 627 718
■Sprzedam kozy miniaturki. Tel. 606 627 718
■Sprzedam tanio owce. Tel. 606 627 718
■Sprzedam pianino z transportem, gwarancją i strojeniem. Tel. 604 569 342
■Sprzedam płyty warstwo, dachowe i ścienne, gat. 1 i 2. Tel. 507 893 890
■Sprzedam nawigację MIO, stan bardzo dobry z dożywotnią aktualizacją. Tel. 691 363 808
■Skup butelek po piwie. Tel. 507 082 913
■Sprzedam agregat siewny, 4 metrowy, pneumatyczny kongskilde, cena do uzgodnienia. Tel. 788 007 651
■Kupię małe owce. Tel. 695 359 355
■Sprzedam express do kawy na kapsułki, cena 90 zł, stan idealny. OKAZJA. Tel. 504 531 068
■Sprzedam kultywator Forsznit 5m, pług 2-skibowy i 3-skibowy, ciągnik Ursus 355 nierejestrowany, przyczepa nierejestrowana, prasa kostkująca polska, kombajn Bizon. Cena do uzgodnienia. Tel. 501 549 756
■Sprzedam płyty warstwowe, dachowe i ścienne, gat. I oraz II. Tel. 507 893 890
■Poznam fajną kobietę do wspólnego spędzania czasu, może na stałe, do 40 lat. Tel. 663 419 716
■Sprzedam silnik elektryczny 4 KW na wózku, piłę stołową „krajzegę" z piłami, grzejniki panelowe podwójne, używane, 7 sztuk. Tel. 601 963 394
■Kozioł – krycie. Tel. 696 308 679

PRACA

MONTER ŚLUSARZ PRACA W NIEMCZECH Tel. +48 696 443 643

■Zatrudnię elektryków, mogą być emeryci – cały, pół, ćwierć etatu, praca na budowie lub w warsztacie. Tel. 606 824 461
■Poszukuję pracy na stanowisko sprzątaczki w godz. Od 9:00 do 12:00 na terenie Łobza. Tel. 783 792 936
■Przyjmę pomocnika montażysty mebli, 5000-7000 zł netto, wyjazdy od pon. do pt, prawo jazdy kat. B. Tel. 781 060 250
■Zatrudnię osobę do wymiany opon w samochodach ciężarowych. Tel. 885 555 263
■Zatrudnię mechanika pojazdów ciężarowych. Tel. 885 555 263
■Poszukiwana opiekunka z zamieszkaniem (własny pokój), wyżywieniem i zapłatą od 1.12.2021 r. w Łobzie. Obowiązki: całodobowa opieka nad 95-letnią kobietą z demencją. Osoba chodząca, kontaktowa, lecz z utratą pamięci. Pomocna, z empatią, spokojna z wielkim sercem jak dla dziecka. Wiek do 68 lat. Pomoc w codziennej higienie, przygotowaniu posiłków i utrzymaniu czystości w mieszkaniu. Tel. 517 593 678, 91 39 754 54
■Praca w Niemczech – monter, ślusarz. Tel. 696 443 643
■Przewóz słomy z załadunkiem i rozładunkiem. Tel. 608 356 697

MOTORYZACJA

Kupię każdy ciągnik rolniczy – stan obojętny. Tel. 694 400 305

Kupię każdą koparkę, minikoparkę, ładowarkę, wózek widłowy. Tel. 694 229 446

Kupimy samochody do jazdy na części, nowsze i starsze, najlepsze ceny. Tel. 668 148 052

■Sprzedam Ursus C-360, zarejestrowany, przegląd 1,5 roku ważny, stan bardzo dobry, opony prawie nowe, kabina zamykana na kluczyk. Tel. 504 531 068
■Sprzedam części do Golf 2, w dobrym stanie silnik i skrzynia biegów. Tel. 609 864 234
■Sprzedam Ursus C360, stan bardzo dobry, opłacony, zarejestrowany. Tel. 505 857 612
■Zamienię Ursusa 1222 na Ursusa 330 lub sprzedam. Tel. 507 893 890
■Kupię części do C-330, ciapka. Tel. 507 082 913
■Sprzedam samochód Mercedes B180, stan b. dobry, garażowany, zadbany. Tel. 505 857 612, 504 531 068
■Kupię silnik do Simsona M53 lub na wymianę S51. Tel. 574 202 376
■Kupię części do C330. Tel. 507 082 913
■Sprzedam Ford Escort 1,8 TD, 1995 r., cena 2500 zł do negocjacji. Tel. 507 082 913
■Sprzedam Qashqai 2.0 diesel, 150 kM, 2011r., 2014 tys. km., garażowany, serwisowany. Tel. 602 407 385
■Sprzedam oryginalne koło z alufelgą do Seata Leona z 2017 r., 225/45/R17. Resko. Tel. 665 919 272

EMKA ELEKTROMONT
FOTOWOLTAIKA

* Instalacje Fotowoltaiczne
* Instalacje Elektryczne
* Ekologiczne Ogrzewanie Elektryczne
* Usługi Minikoparką

NOWOGARD
biuro:
ul. 3 Maja 31
(budynek produkcji okien)
tel. 532-410-445
Tel. 663-256-243
Emka Elektromont

TARTAK
• więźba strugana • więźba impregnowana
• tarcica: mokra, sucha • łaty, kontrłaty
• deska: podbitkowa, podłogowa, szalunkowa
• krokwie, kantówki • suszenie drewna • transport
POSIADAMY W SPRZEDAŻY:
oleje barwiące, wkręty, gwoździe, złącza ciesielskie
"OLSTAW" STAWNO 25
www.tartakstawno.pl
e-mail: olstaw@wp.pl
tel. 602 101 118, 660 305 285
tel./fax 91 407 31 66

NOWY tygodnik łobeski TO NIE TYLKO GAZETA - - WYKONUJEMY TAKŻE:

✓ ULOTKI
✓ WIZYTÓWKI
✓ BANERY
✓ FOLDERY
✓ GADŻETY REKLAMOWE
✓ STRONY INTERNETOWE
✓ NADRUKI NA FOLIACH - SZYBY, SZYLDY, SAMOCHODY
✓ NAKLEJKI SAMOPRZYLEPNE
✓ EDYCJA TEKSTU
✓ KSERO
✓ KALENDARZE
✓ PLAKATY
✓ ORAZ INNE WYDAWNICTWA

WYDAJEMY:
NOWY tygodnik łobeski DZIENNIK DZIENNIK DZIENNIK DNI GRYFINA Policki

eprasa.pl 1f2c4aebb3

Starostwo Powiatowe zwraca się do mieszkańców

SPOTKANIE KOORDYNATORÓW GMINNYCH DS. SZCZEPIEŃ

(POWIAT) 17 września w Starostwie Powiatowym w Łobzie odbyło się spotkanie Wicestarosty Krzysztofa Gwoździa z koordynatorami gminnymi ds. szczepień, w którym udział wzięli Monika Jarzębska – przedstawiciel gminy Radowo Małe, Mariola Słodkowska – przedstawiciel gminy Resko, Mariola Sibiszewska – przedstawiciel gminy Dobra, Piotr Blumensztajn – przedstawiciel gminy Łobez oraz Mariusz Szpryngacz – przedstawiciel ds. szczepień z ramienia starosty łobeskiego. Spotkanie z polecenia Wojewody Zachodniopomorskiego dotyczyło ściśle organizacji dalszych szczepień w szczególności w sołectwach na terenie gmin w powiecie łobeskim. Chcąc dotrzeć do jak największej liczby osób, które chciałyby się zaszczepić, a nie mają takiej możliwości dojazdu lub z innych przyczyn są utrudnione, będą organizowane mobilne punkty szczepień. W związku z powyższym zwracamy się z prośbą do mieszkańców naszego powiatu o informowanie swoich sołtysów o chęci zaczepienia się, którzy następnie będą kontaktować się z koordynatorami gminnymi celem organizacji mobilnego punktu szczepień.

(info: Starostwo Łobez)

reklama

SKUP ZŁOMU i metali kolorowych
stal 700-1000 zł/t
miedź 20-25 zł/kg
mosiądz 12-15 zł/kg
aluminium 3-5,50 zł/kg
akumulatory 2-2,50 zł/kg
ŁOBEZ, UL. MAGAZYNOWA, tel. 509 654 959

SKUP AUT GOTÓWKA OD RĘKI
• stan bez znaczenia • umowa sprzedaży •
DYSPONUJEMY WŁASNYM TRANSPORTEM
tel. 505 771 769

EKO-FARB
MATERIAŁY BUDOWLANE
ul. Rolna, 73-150 Łobez
tel. 91 39 766 42, 500 155 640
buduj i remontuj z nami
USŁUGI KOPARKO-ŁADOWARKĄ ORAZ HDS
tel. 606 234 524

F.H-U. KOMFORT
Mirosław Misiura
Poleca:
- okna i drzwi z PCV i drewna
- okna dachowe
- okna skandynawskie
- duży wybór drzwi
- rolety materiałowe, moskitiery
- parapety wewnętrzne i zewnętrzne
- bramy garażowe
- żyrandole, lampy
- autoryzowana grupa montażowa Firmy Porta i KMT
ul. Kupiecka 16, 78-500 Drawsko Pomorskie
tel./fax 94 36 361 72
kom. 606 122 987
www.komfortokna.pl
e-mail: komfortokna@wp.pl

SALON FIRMOWY kratki
KOMINKI SOŁOWIEJ
ul. Boh. Warszawy 103a • NOWOGARD
• sprzedaż i montaż kominków oraz piecy spełniających normy Ecodesign 2022 (Ekoprojekt)
• kotłów na pelet
• kominków i piecy na gaz, ogrzewaczy tarasowych, biokominków, palenisk ogrodowych
• wkładów kominowych i kominów dwupłaszczowych
• akcesorii
Kontakt: e-mail: kominkisolowiej@idsl.pl
Tel. 507 967 205, 91 392 50 00
Zapraszamy od pn-pt. 9-17, sob 9-13

WITAMY ZA KULISAMI
GDZIE MOŻESZ UCZYĆ SIĘ W PRACY I PRACA SIĘ OPŁACA
Zarabiaj 22,50 zł/godz. brutto + bonus do 15%*
*Bonus uzależniony od frekwencji indywidualnej i realizacji celów przez zespół
amazon
Aplikuj już dziś na pracujwamazon.pl lub zadzwoń pod 22 307 82 80

eprasa.pl 1f2c4aebb3

Materia informacyjny

PROSZĘ ZASZCZEP SIĘ

I WSPÓLNIE ZATRZYMAJMY KOLEJNĄ FALĘ

ŻYJ NORMALNIE #SZCZEPIMYSIĘ

Kampania informacyjna Ministerstwa Zdrowia

POMYŚL O CZERNIAKU JESIENIĄ

Ponad 80 proc. Polaków słyszało o czerniaku, czyli nowotworze złośliwym skóry o największej dynamice zachorowań w Polsce. Co roku notuje się około 4000 nowych przypadków, a 25-30 proc. kończy się zgonem. Wcześnie zdiagnozowanego czerniaka prawie zawsze udaje się wyleczyć, a 40 proc. przypadków wykrywają lekarze pierwszego kontaktu.

KOMU GROZI CZERNIAK?

Podstawowym czynnikiem zwiększającym ryzyko czerniaka jest promieniowanie ultrafioletowe zawarte w świetle słonecznym i obecne w solariach. Dlatego na jesieni, gdy skóra nabrała wakacyjnej opalenizny, warto poświęcić czas na jej kontrolę. Najpierw trzeba samodzielnie przyjrzeć się wszystkim pieprzykom i zmianom na ciele, a w razie potrzeby skonsultować się z lekarzem specjalistą.

Na czerniaka najczęściej chorują młodzi, bo to oni chętniej się opalają, a także osoby w średnim wieku i starsze, zwłaszcza o jasnej skórze i włosach. Do tej grupy należy większość mieszkańców Polski. Ryzyko zwiększa się, gdy nowotwory skóry występowały w rodzinie. Powstawaniu czerniaka sprzyjają:

- jasna karnacja i jasne oczy,
- rude lub blond włosy,
- piegi lub liczne znamiona i zmiany barwnikowe,
- niska tolerancja dla słońca i utrudnione opalanie,
- łatwość ulegania poparzeniom słonecznym,
- urazy skórne,
- blizny po stanach zapalnych i oparzeniach,
- zakażenie wirusem HPV (brodawczaka ludzkiego).

KIEDY POJAWIA SIĘ ZAGROŻENIE?

W profilaktyce czerniaka najważniejsza jest obserwacja skóry. Niepokój powinny budzić zaczerwienienia, zgrubienia, powiększenia, zmiany kształtu i barwy, świąd czy krwawienie w okolicach znamion. Takie zmiany specjaliści określają jako ABCDE (skrót z angielskiego):

- **A** to asymetria, czyli zmiana kształtu znamienia z okrągłego na niesymetryczne, znamię „przelewające się" na jedną stronę,
- **B** to brzegi nierówne, postrzępione, posiadające zgrubienia lub chropowate,
- **C** to czerwony, czarny i inny zmieniający się kolor, np. ściemnienie, rozjaśnienie lub różne zabarwienie na jednym znamieniu,
- **D** to duży rozmiar – każde znamię o średnicy większej niż 6 mm powinno być dokładnie zbadane,
- **E** oznacza ewolucję, zmiany zachodzące w znamieniu, a także jego uwypuklenie ponad poziom otaczającego naskórka.

Pojawienie się takich znamion to powód do wizyty u dermatologa. Badanie u specjalisty jest szybkie, bezbolesne i nieinwazyjne. Lekarz dokładnie ogląda skórę całego ciała, włącznie z głową, stopami, skórą między palcami, a nawet okolicą odbytu i narządów płciowych.

Ludzie młodzi (do 40 lat) i zdrowi, bez znamion, powinni badać skórę raz na trzy lata, a starsi – nawet co roku. Jeśli ktoś ma dużo znamion, powinien kontrolować je co trzy miesiące. Samemu trzeba obserwować, czy znamiona i pieprzyki rosną, zmieniają kształt i barwę.

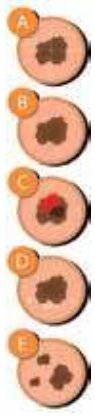

ASYMETRIA

BRZEGI

CZERWONY, CZARNY

DUŻY

EWOLUCJA

UWAGA NA SOLARIA

Jednym z głównych powodów zachorowań na czerniaka jest nadmierne opalanie się, szczególnie na łóżkach do opalania. Wiele osób uważa solaria za lekarstwo na jesienne szarugi i mokre przedwiośnia.

Tak sądziła Pani Beata (34 lat). *„W moim biurze jest sztuczne oświetlenie i klimatyzacja, a od listopada do wiosny prawie nie widzę słońca, bo wychodzę zwykle po 18. Czułam się z tym tak źle, że postanowiłam wpaść do solarium, aby przypomnieć sobie lato. Najpierw poszłam dwa razy, a potem wracałam. Kiedyś strasznie piekła mnie skóra, dlatego na kilka miesięcy dałam spokój. Wtedy zauważyłam niepokojące zmiany na skórze: dwa nieregularne znamiona, których wcześniej nie było. Jedno na dekolcie wyglądało tak brzydko, że zaczęłam nosić golfy, bluzki pod szyję i apaszki. W końcu poszłam do lekarza, który od razu wiedział, co to jest. Usunęłam chirurgicznie oba znamiona, a badanie potwierdziło, że to czerniak. Miałam szczęście, że usadowił się w takim miejscu, gdzie szybko go zauważyłam. Jestem już po terapii, która zakończyła się pozytywnie. A z solarium pożegnałam się na dobre".*

W 2009 roku solaria zostały uznane przez Światową Organizację Zdrowia za jedne z najbardziej rakotwórczych czynników na równi z paleniem papierosów czy azbestem. Sztuczne promieniowanie ultrafioletowe emitowane przez łóżka opalające odpowiada za powstawanie pierwotnych zmian i przerzutów czerniaka. Kobiety odwiedzające solarium co najmniej raz w miesiącu są o 55 proc. bardziej narażone na rozwój czerniaka, a młodsze (do 30 lat) aż o 75 proc. W niektórych krajach solaria są zakazane, a w wielu państwach Unii Europejskiej (w tym w Polsce) nie mogą z nich korzystać osoby do 18. roku życia.

JAK CHRONIĆ SKÓRĘ?

- Nawet ubranie chroni przed promieniami ultrafioletowymi, choć tkaniny prześwitujące przepuszczają światło. Ubranie działa jak filtr 15.
- Jeśli chcesz się opalać, rób to rozsądnie: pamiętaj o noszeniu czapki, nakrycia głowy, okularów przeciwsłonecznych i lekkiej sukienki lub koszuli.
- Używaj kremów i filtrów UV, a po kąpieli albo gdy się pocisz – nakładaj je co dwie godziny.
- Zwróć uwagę na dzieci, aby nosiły okrycia głowy, okulary przeciwsłoneczne i chroniły skórę.
- Unikaj wystawiania się na ostre, letnie słońce w godzinach 11:00-16:00.
- Nie korzystaj z solariów i dopilnuj, aby nigdy nie używały ich dzieci i młodzież do 18 lat.
- Raz w miesiącu dokładnie obejrzyj skórę i sprawdź, czy pieprzyki i znamiona nie zmieniają się albo nie pojawiły się nowe.
- Jeśli zauważysz coś niepokojącego, niezwłocznie skontaktuj się z lekarzem pierwszego kontaktu albo z dermatologiem.
- Przynajmniej raz w roku odwiedzaj kontrolnie dermatologa albo chirurga-onkologa.

Chcesz wiedzieć więcej, szukasz informacji na temat bezpłatnych badań, wejdź na www.planujedlugiezycie.pl lub zadzwoń na bezpłatną infolinię 800 190 590.

Infolinia jest czynna 24 godziny na dobę, 7 dni w tygodniu.

Jesteś pracodawcą? Dbasz o zdrowie swoich pracowników? Weź udział w programie PracoDawca Zdrowia.
Więcej informacji na stronie:
planujedlugiezycie.pl
zakładka PracoDawca Zdrowia.

PLANUJĘ DŁUGIE ŻYCIE

Ministerstwo Zdrowia

Kampania społeczna „Planuję długie życie" realizowana w ramach Narodowej Strategii Onkologicznej na lata 2020-2030, finansowana ze środków Ministra Zdrowia.

reklama w gazecie, tel./fax: 91 39 70 990, kom. 607 721 607, e-mail: nowytygodniklobeski@wp.pl

eprasa.pl 1f2c4aebb3

DOBERSKA KUŹNIA TALENTÓW

(DOBRA) 11 września w Miejskiej Hali Sportowej w Dobrej odbyły się zawody sportowe pod nazwą Fight Store I Kuźnia Talentów. Organizatorem był Klub Fight Academy Dobra, którego prezesem jest Paweł Graczykowski. Podczas imprezy odbyły się różnego rodzaju walki, a także pokazy mieszanych sztuk walki. Na przybyłych gości czekały ciekawe atrakcje, a także poczęstunek w postaci grilla, słodkich przekąsek, a dla najmłodszych popcorn. To pierwsza tego typu impreza sportowa, która zachwyciła kibiców, ale również potwierdziła, że takie inicjatywy warto wspierać. Przyjemność uczestniczenia oraz dopingowania zawodników miała Starosta Łobeski Renata Kulik oraz Andrzej Gradus, Członek Zarządu Powiatu w Łobzie. – Składamy serdeczne gratulacje organizatorom oraz Burmistrzowi Dobrej Krzysztofowi Wrześniowi za organizację zawodów na najwyższym poziomie oraz dziękujemy za zaproszenie – informuje Starostwo Powiatowe w Łobzie.

(info: Starostwo Łobez)

NARODOWE CZYTANIE 2021 Z UDZIAŁEM UCZNIÓW SP3 ŁOBEZ

(ŁOBEZ) Narodowe Czytanie to społeczna akcja propagująca znajomość literatury polskiej poprzez odczytywanie jej obszernych fragmentów. Dotąd odbyło się Narodowe Czytanie „Pana Tadeusza" Adama Mickiewicza, „Trylogii" Henryka Sienkiewicza, dzieł Aleksandra Fredry, „Quo vadis" Henryka Sienkiewicza, „Wesela" Stanisława Wyspiańskiego, „Przedwiośnia" Stefana Żeromskiego, nowel polskich, czy, jak w ostatnim roku, „Balladyny" Juliusza Słowackiego.

Tegoroczne Narodowe Czytanie odbyło się 4 września. W tym roku sięgnęliśmy po utwór Gabrieli Zapolskiej pt. „Moralność pani Dulskiej", który drwi z obłudy i zakłamania, kryjąc w treści uniwersalne przesłanie moralne. Dzieło Zapolskiej powstało ponad 100 lat temu, ale pod postacią tytułowej pani Dulskiej można odnaleźć współcześnie wszystkim znane typy ludzkie – symbol dwulicowości, zakłamania, robienia wszystkiego na pokaz, przy zachowaniu pozorów moralności.

W łobeskiej „Trójce" ten dzień został uhonorowany odczytaniem przez uczniów klas starszych (Natalia Płuciennik, Martyna Lisowska, Karol Olszewski i Antoni Krenca – VIIa; Filip Kajat i Natalia Kopryna – VIIId; Alicja Banaś i Piotr Pawłowski – VIIIb; Weronika Rokosz, Samanta Szymczak, Anita Łowkiet i Łukasz Tarnicki – VIIIa) fragmentu tragikomedii Gabrieli Zapolskiej oraz przygotowaniem przez chętnych (klasy IV-VIII) portretu autorki w dowolnej technice plastycznej, czego rezultat można podziwiać w galerii prac. Nad przebiegiem dnia czuwali Joanna Marek oraz Marek Rokosz.

Dzięki takim akcjom uczniowie zyskują wiedzę na temat często zapomnianych autorów literatury narodowej oraz żywo uczestniczą w ważnym wydarzeniu szerzącym czytelnictwo. Co roku odkrywają także kolejną kartę z dziełami polskich poetów i pisarzy, a ich zaangażowanie jest naprawdę zaskakujące. Na szczęście tego typu spotkania literackie przypominają, że słowo pisane tworzy kulturę danego narodu, daje możliwość poznawania dorobku wielkich twórców, a dodatkowo poszerza horyzonty, rozwija wyobraźnię i słownictwo. I tego życzymy wszystkim naszym uczniom!

(Joanna Marek)

„CIEMNOŚĆ DNIA, ŚWIATŁA NOCY" – SPOTKANIE Z KAROLEM WÓJCICKIM

(WĘGORZYNO) W piątek 10 września na Stadionie Miejskim w Węgorzynie odbyła się plenerowa impreza „Pokaz Nocnego Nieba z Karolem Wójcickim" zorganizowana przez Dyrektora Gminnego Ośrodka Kultury i Sportu Edwarda Arysa. Karol Wójcicki to pasjonat nocnego nieba, popularyzator astronomii, dziennikarz naukowy i twórca największego w Polsce astronomicznego fanpage na Facebooku - „Z głową w gwiazdach". Karol Wójcicki przyleciał do Węgorzyna prosto z Islandii (gdzie przez ostatni tydzień polował na zorze polarne), aby zainspirować swoją pasją wszystkich zebranych tj. poznawaniem i obserwacją najciekawszych zjawisk astronomicznych, m.in. zaćmieniem słońca i zorzami polarnymi. W niezwykle ciekawy sposób opowiadał i prezentował zdjęcia z obserwacji powstawania zórz polarnych na Islandii (którą w ciągu ostatnich 4 lat odwiedził 28 razy!). Fani Karola Wójcickiego oraz pasjonaci astronomii do Węgorzyna przyjechali m.in. ze Szczecina, Stargardu, Łobza, Ińska oraz z terenu gminy Węgorzyno – łącznie na stadionie zgromadziło się około 150 osób.

Dziękujemy serdecznie sponsorom, którzy stali się mecenasami wspierania i rozbudzania zainteresowań naukowych wśród mieszkańców gminy, powiatu i innych stron naszego województwa: Urzędowi Miejskiemu w Węgorzynie, Starostwu Powiatowemu w Łobzie, Pagok-Meble Sp. z o.o. z Węgorzyna, Biomasa Partner Group Sp. z o.o. z Runowa Pomorskiego, Roosens Betons-Polska Sp. z o.o. z Runowa Pomorskiego, Firmie Globert z Runowa Pomorskiego i Szkole Podstawowej w Węgorzynie za udostępnienie hali sportowo-widowiskowej. Dziękujemy również Starostwu Powiatowemu w Łobzie za objęcie patronatem naszej imprezy oraz wszystkim uczestnikom za tak liczne przybycie. Na zakończenie imprezy Dyrektor GOKiS-u podziękował Karolowi Wójcickiemu, przekazując mu jego karykaturę narysowaną przez Magdalenę Pawłowską.

(Dyrektor GOKiS w Węgorzynie Edward Arys)

reklama w gazecie, tel./fax: 91 39 70 990, kom. 607 721 607, e-mail: nowytygodniklobeski@wp.pl

eprasa.pl 1f2c4aebb3

MIĘDZYNARODOWY DZIEŃ KROPKI

(DOBRA) 15 września obchodzimy International Dot Day, czyli Międzynarodowy Dzień Kropki. Jest to święto kreatywności, odwagi i zabawy. W Szkole Podstawowej w Dobrej najmłodsi – przedszkolaki oraz uczniowie klas 1-3 od samego rana cieszyli się tym dniem. Odbyła się prezentacja krótkometrażowego filmu na temat książki The Dot, którą napisał Peter Reynolds. Jest to historia dziewczynki, która dzięki małej kropce zmieniła myślenie o sobie i uwierzyła we własne możliwości. W dalszej części naszego świętowania została zrealizowana najbardziej twórcza część lekcji – prace plastyczne inspirowane wyobraźnią naszych uczniów.

(info: SP Dobra)

Uczniowie Szkoły Podstawowej w Resku rozpoczęli 20 września, popularną kampanię społeczną „Cała Polska czyta dzieciom" w Przedszkolu Miejskim im. Kubusia Puchatka w Resku

UCZNIOWIE PRZEDSZKOLAKOM

(RESKO) Uczniowie Szkoły Podstawowej w Resku rozpoczęli 20 września, popularną akcję „Cała Polska czyta dzieciom". Chętni ósmoklasiści: Szymon Najderek, Julia Szawarska, Joanna Przybyłek, Witold Ilgiewicz-Fernandez, Antonina Jaworska i Gabi Homeniuk spędzili dwie bardzo miłe godziny w Przedszkolu Miejskim w Resku. Czytali „Sówkom", „Pszczółkom", „Tygryskom" i „Kangurkom" teksty popularnych autorów wierszy z okazji Dnia Przedszkolaka. Był także czas na wesołe zagadki oraz wspólną zabawę zainicjowaną przez pracowników przedszkola. Codzienne czytanie dziecku przynosi ogromne korzyści: buduje więź emocjonalną, doskonali język i ułatwia rozumienie świata, rozwija zasoby wewnętrzne dziecka, poszerza wiedzę, co bardzo wzmacnia dalszy rozwój pozwalając na osiąganie szkolnych sukcesów, więc czytajmy regularnie dzieciom. Dziękujemy dyrektor Marzannie Knap i pracownikom przedszkola za miłe przyjęcie i poczęstunek.

(Elżbieta Kuc)

SPORT WRACA PO WAKACJACH

(POWIAT) Po wakacjach sport ponownie zawitał do powiatu łobeskiego. Starosta Łobeski Renata Kulik podpisała umowy dotacyjne z MKS „Olimp" Łobez, reprezentowanym przez Kazimierza Mikula oraz z UKS „Arbod" Dobra, reprezentowanym przez Janusza Łukomskiego, na realizację zadań publicznych w zakresie organizacji Powiatowych Czwartków Lekkoatletycznych oraz Powiatowej Łobeskiej Ligi Biegowej. Dzięki takim koordynatorom sportu szkolnego jak Kazimierz Mikul oraz Janusz Łukomski nasza młodzież ma możliwość rozwijać swoje talenty, a także godnie reprezentować nasz region na różnego rodzaju zawodach sportowych i zdobywać przy tym cenne trofea. Wysokość dotacji: Powiatowe Czwartki Lekkoatletyczne w kwocie 10.000 zł – MKS „Olimp" Łobez; Powiatowa Łobeska Liga Biegowa – UKS „Arbod" Dobra w kwocie 9.670 zł.

(info: Starostwo Łobez)

reklama w gazecie, tel./fax: 91 39 70 990, kom. 607 721 607, e-mail: nowytygodniklobeski@wp.pl

eprasa.pl 1f2c4aebb3

KOLEJNE ZWYCIĘSTWO

SARMATA Dobra **3:1 (2:0)** **BŁĘKITNI Pomierzyn**

O tym, że Sarmata w tym sezonie dysponuje silną i zgraną drużyną, wiemy od samego początku. Stopniowo drużyna z Dobrej pnie się coraz wyżej w tabeli. Swoją wartość piłkarze pokazali w sobotę, wygrywając z Błękitnymi Pomierzyn. Zaczęło się dobrze w pierwszej połowie – w 22 minucie Kornel Iwanicz uzyskał prowadzenie. Poprawił w 36 minucie Dawid Polito. I z takim wynikiem zawodnicy zeszli do szatni. Po przerwie okazało się, że zawodnicy z Pomierzyna tak łatwo nie odpuszczą tego meczu i bramkę kontaktową zdobył w 51 minucie Dawid Bieńko. Błękitni niebezpiecznie zbliżali się do wyrównania, ale ostatecznie przeciwnika pogrążył w 89 minucie Wojciech Guźniczak. Sarmata jest już na czwartym miejscu tabeli.

Sarmata: K. Sawczuk, C. Szkup (87' M. Płosaj), A. Pawłowski (90' S. Śmiłowski), D. Polito, K. Pacelt, N. Angelov, M. Garliński, E. Kamiński (70' J. Jaszczuk), W. Guźniczak, K. Iwanicz (82' M. Gola), J. Malanowski. Rezerwowi: Ł. Rapa, M. Podbiegło, D. Padziński.

Bramki dla Sarmaty: 22' K. Iwanicz, 36' D. Polito, 89' W. Guźniczak.

Żółte kartki dla Sarmaty: K. Sawczuk, M. Garliński.

LANIE OD SĄSIADA

SPARTA Gryfice **6:1 (2:1)** **MEWA Resko**

No cóż? Zaczęło się dobrze. Po piłce bitej z rzutu rożnego Daniel Kozłowski uzyskuje prowadzenie dla Mewy. Po natychmiastowej ripoście Sparty Kamil Bogusz wyrównuje. Jeszcze w doliczonym czasie gry Sparta wychodzi na prowadzenie. W tym momencie nic jeszcze nie zwiastuje katastrofy. Mewa Resko wychodzi na drugą połowę z nadzieją na poprawienie rezultatu. Zamiast bramek mamy w jej wykonaniu niemoc, która wychodzi na jaw z każdą minutą meczu. Zawodnicy z Reska tracą w regularnych odstępach czasu kolejne bramki. W sumie w drugiej połowie Mewa straciła cztery bramki. Jeden z kibiców na fanpage'u stwierdził, że Mewa w przyszłym sezonie spotka się z Jastrzębiem Łosośnica. Tym samym będziemy mieć dwie drużyny z gminy Resko w jednej lidze… Ale Jastrząb może zrobić kawał i awansować do ligi okręgowej…

Mewa: K. Mucha, P. Pańka (60' M. Herka), J. Prokopowicz, Ł. Kubicki, A. Spychaj, P. Pawłowski (82' O. Jeż), D. Kozłowski, M. Grześkowiak, D. Bidny, K. Tawrel, D. Pisarek (73' M. Ślęga). Rezerwowi: K. Dylewski, I. Czuryszkiewicz, D. Ciszewski, B. Rogowski.

Bramka dla Mewy: 8' Daniel Kozłowski

Żółte kartki dla Mewy: M. Grześkowiak, P. Pańka, D. Kozłowski.

SĄSIAD MINIMALNIE LEPSZY

SPARTA Węgorzyno **3:4 (1:3)** **PIAST Chociwel**

Sparta: K. Żak, M. Jakubowski (80' T. Lubański), D. Romańczyk (85' F. Stępiński), M. Patryarcha, A. Kozak, M. Jabłonowski, P. Wyrzykowski (65' K. Panek), W. Witoń (88' J. Lenkiewicz), D. Maślewski, D. Nowacki, K. Kabasa. Rezerwowi: K. Czerwiński, G. Zięba.

Bramki dla Sparty: 44' W. Witoń, 79' A. Kozak, 87' M. Jabłonowski.

Żółte kartki dla Sparty: K. Kabasa, D. Romańczyk, D. Maślewski.

Czerwona kartka dla Sparty: K. Kabasa.

Piast podejmował Węgrzyńską Spartę. Przed laty spotkania pomiędzy zespołami elektryzowały niemałe rzesze kibiców. Dziś bez względu na to, czy mecz jest na poziomie klasy okręgowej, czy IV ligi, atmosfera jest daleka od tamtej sprzed lat. Padło siedem bramek. W końcówce obie drużyny kończyły mecz w osłabieniu. Podopieczni Artura Welsa stracili cztery bramki, podobnie jak przed tygodniem, ale mogli ich stracić znacznie więcej. Już od pierwszych minut gospodarze zaprzepaścili pierwsze z wielu okazji do otworzenia wyniku. Sztuka ta udała się w trzeciej minucie. Po rzucie wolnym piłki nikt nie przeciął w polu karnym. Ta dotarła pod samą bramkę do Nikodema Szymczaka, który z bliska pokonał Dominika Nowackiego. W dziewiątej minucie padła druga bramka po dość szybkiej akcji prawą stroną. Finał miał miejsce w polu karnym gości, gdzie podanie otrzymał wbiegający Dominik Sałapata, który bez większych problemów pokonał Nowackiego. Dwie minuty później było już 3:0. Podobnie jak przy pierwszej bramce gol padł po rzucie wolnym. Tym razem, źle obliczył lot piłki golkiper Sparty – Dominik Nowacki, który minął się z futbolówką, w efekcie czego ta wpadła do bramki, której zdobywcą okazał się Damian Wieliczko. W 16 minucie zawodnik Sparty Mariusz Jakubowski próbował zmniejszyć straty bramkowe strzałem z rzutu wolnego. Ostatecznie strzał z drobnymi problemami wyłapał golkiper Piasta. W kolejnych minutach trwało ostrzeliwanie bramki Spartan. W 21 minucie po stracie futbolówki w środku pola mieliśmy strzał, po którym Nowacki popisał się udaną interwencją, zaś dobitka była nieskuteczna. Kilkadziesiąt sekund później podobnie po stracie piłki w środku pola mieliśmy szybką ripostę, po której strzał przeszedł nad poprzeczką. Minęło kilkadziesiąt sekund i znów mieliśmy kopię sytuacji sprzed chwili. Tym razem udanie piłkę na rzut rożny sparował Nowacki. W 30 minucie zespół gości przed stratą czwartej bramki uratował słupek. Niemniej po kolejnej minucie gospodarze dwukrotnie próbowali pokonać bramkarza Sparty. Ten instynktownie odbijał przed siebie zmierzającą futbolówkę. W 33 minucie mieliśmy okazję bramkową po drugiej stronie. Tym razem na bramkę rywali uderzał Daniel Romańczyk, po którego strzale piłka wyszła na aut bramkowy. W 43 minucie doskonałej okazji nie wykorzystał zawodnik Piasta. Na linii strzału stanął Nowacki. Na zakończenie pierwszej części spotkania Wojtek Witoń zmienił wynik. Otrzymał podanie za plecy obrońców i chwilę później strzałem tuż przy słupku wpisał się na listę strzelców. Drugie trzy kwadranse rozpoczęły się od naporu miejscowych. W 51 minucie miał miejsce niecelnie wykonany stały fragment gry w postaci rzutu wolnego. W 56 i 60 akcje miejscowych zwieńczyły dwa niecelne strzały. W 62 minucie Dominik Nowacki obronił kolejny strzał rywali. W 68 i 72 minucie ponownie dzięki bramkarzowi Sparty wynik nie ulegał zmianie. W 77 minucie i golkiper Sparty był bezradny po strzale zawodnika Piasta z odległości 17 metrów. Mocny strzał Mateusza Nowaka w krótki róg okazał się nie do obrony dla bramkarza przyjezdnych. Trzy minuty później również strzałem w krótki róg, Adam Kozak zdobył bramkę dla zespołu Sparty, wykorzystując podanie od zawodnika Piasta. W 80 i 81 minucie dwukrotnie gorąco zrobiło się pod bramką Sparty. Raz interweniował Nowacki. Chwilę później mieliśmy rzut karny dla gości. Bramkę kontaktową zdobył Mateusz Jabłonowski i to było wszystko na co było stać przyjezdnych. W doliczonym czasie do drugiej połowy, ponownie bramkarz Sparty dwukrotnie uratował zespół gości przed wyższą porażką. *(MSz)*

JASTRZĄB LIDEREM

JASTRZĄB Łosośnica **2:0 (1:0)** **WICHER Brojce**

Jastrząb: K. Woźniak (90'+2' G. Pawłowicz), K. Skrilec, A. Piotrowicz, Ł. Osiecki, P. Łagodzicz (80' A. Kamiński), B. Jurzysta (65' P. Marciniak), W. Domański, A. Gromek, K. Domanowski, D. Czyż (90'+1' D. Woźniak), D. Jaśkowiak (83' J. Domański). Rezerwowi: Z. Cydzik.

Bramki dla Jastrzębia: 11' W. Domański, 56' Ł. Osiecki.

Żółte kartki dla Jastrzębia: K. Domanowski, W. Domański.

W ostatnią sobotę Jastrząb podjął drużynę ze środka tabeli – Wicher Brojce. I spokojnie sobie poradził zaliczając kolejne zwycięstwo. Już na początku meczu prowadzenie uzyskał Domański i piłkarze z Łosośnicy od tego momentu kontrolowali mecz. W drugiej połowie w 56 minucie poprawił bramką Osiecki. Ostatecznie taki wynik pozostał do końca meczu. W ostatniej kolejce porażki doznali Błękitni Trzygłów. Oznacza to, że Jastrząb Łosośnica został samodzielnym liderem swojej grupy rozgrywkowej. Co prawda, czekają go kluczowe mecze z Błękitnymi, Pionierem Żarnowo i być może Radowią, ale już w tym momencie istnieje realna szansa na awans do Ligi Okręgowej.

KLASA OKRĘGOWA GR. 1:

7 kolejka:

Spójnia Świdwin - Pomorzanin Nowogard 3:1, Ikar Krosino - Iskra Golczewo 1:5, Polonia Płoty - Prawobrzeże Świnoujście 4:0, Masovia Maszewo - Intermarche-Rega Trzebiatów 1:4, **Sparta Gryfice - Mewa Resko 6:1,** Gryf Kamień Pomorski - Pomorzanin Sławoborze 8:0, Astra Ustronie Morskie - Wybrzeże Rewalskie Rewal 2:4, Kotwica II Kołobrzeg - Jantar Dziwnów 4:1.

1.	Gryf Kamień Pomorski	7	**18**	31:5
2.	Wybrzeże Rewalskie Rewal	7	**18**	23:11
3.	Intermarche-Rega Trzebiatów	7	**15**	20:10
4.	Pomorzanin Nowogard	7	**14**	16:9
5.	Iskra Golczewo	7	**12**	32:13
6.	Sparta Gryfice	7	**12**	32:20
7.	Astra Ustronie Morskie	7	**10**	11:13
8.	Polonia Płoty	7	**9**	19:12
9.	Prawobrzeże Świnoujście	7	**9**	11:18
10.	Kotwica II Kołobrzeg	7	**9**	18:19
11.	Spójnia Świdwin	7	**9**	10:19
12.	Jantar Dziwnów	7	**7**	8:18
13.	**Mewa Resko**	**7**	**7**	**11:18**
14.	Ikar Krosino	7	**7**	9:16
15.	Pomorzanin Sławoborze	7	**6**	7:31
16.	Masovia Maszewo	7	**3**	7:33

8 kolejka:

02.10. 11:00 Jantar Dziwnów - Pomorzanin Sławoborze, 02.10. 11:00 Intermarche-Rega Trzebiatów - Astra Ustronie Morskie, 02.10. 12:00 Pomorzanin Nowogard - Gryf Kamień Pomorski, 02.10. 13:00 Wybrzeże Rewalskie Rewal - Sparta Gryfice, **02.10. 14:00 Mewa Resko - Ikar Krosino,** 02.10. 15:00 Iskra Golczewo - Polonia Płoty, 02.10. 16:00 Prawobrzeże Świnoujście - Spójnia Świdwin, 03.10. 15:00 Kotwica II Kołobrzeg - Masovia Maszewo.

KLASA OKRĘGOWA GR. 4:

7 kolejka:

Sarmata Dobra - Błękitni Pomierzyn 3:1, Ina Ińsko - Drawa Drawno 1:1, **Sparta Węgorzyno - Piast Chociwel 3:4, Calisia Kalisz Pomorski - Światowid 63 Łobez 5:1,** Orzeł Bierzwnik - Lech Czaplinek 3:2, Gavia Choszczno - KP Drawsko Pomorskie 2:0, Olimp Złocieniec - Zorza Dobrzany 1:0, Iskra Pomień - Korona Człopa 3:2.

1.	Orzeł Bierzwnik	7	**17**	20:6
2.	Gavia Choszczno	7	**16**	13:5
3.	Olimp Złocieniec	7	**15**	20:9
4.	**Sarmata Dobra**	**7**	**15**	**17:7**
5.	KP Drawsko Pomorskie	7	**13**	17:7
6.	Piast Chociwel	7	**12**	14:13
7.	Zorza Dobrzany	7	**11**	15:9
8.	Lech Czaplinek	7	**11**	14:16
9.	Calisia Kalisz Pomorski	7	**9**	15:11
10.	Ina Ińsko	7	**9**	9:11
11.	Korona Człopa	7	**8**	10:13
12.	Błękitni Pomierzyn	7	**7**	11:13
13.	**Światowid 63 Łobez**	**7**	**6**	**9:19**
14.	Drawa Drawno	7	**4**	10:18
15.	Iskra Pomień	7	**3**	13:29
16.	**Sparta Węgorzyno**	**7**	**0**	**11:32**

8 kolejka:

02.10. 12:00 Lech Czaplinek - Sarmata Dobra, 02.10. 13:00 Drawa Drawno - Sparta Węgorzyno, 02.10. 15:00 Korona Człopa - Światowid 63 Łobez, 02.10. 15:00 Zorza Dobrzany - Calisia Kalisz Pomorski, 02.10. 15:00 Piast Chociwel - Olimp Złocieniec, 02.10. 15:00 KP Drawsko Pomorskie - Ina Ińsko, 03.10. 13:00 Błękitni Pomierzyn - Gavia Choszczno, 03.10. 14:00 Iskra Pomień - Orzeł Bierzwnik.

A KLASA GR. 1:

5 kolejka:

Orzeł Łoźnica - Bałtyk Gostyń 4:2, Znicz Wysoka Kamieńska - Korona Stuchowo 2:2, Zalew Stepnica - Jantar II Dziwnów 3:1, **Jastrząb Łosośnica - Wicher Brojce 2:0,** Bizon Cerkwica - Pomorzanin Przybiernów 0:3, **Radowia Radowo Małe - Fala Międzyzdroje 3:0,** Pionier Żarnowo - Błękitni Trzygłów 3:1.

1.	**Jastrząb Łosośnica**	**5**	**13**	**14:2**
2.	Pionier Żarnowo	5	**13**	17:6
3.	Błękitni Trzygłów	5	**12**	12:3
4.	**Radowia Radowo Małe**	**5**	**10**	**13:6**
5.	Orzeł Łoźnica	4	**9**	11:4
6.	Korona Stuchowo	5	**8**	20:15
7.	Wicher Brojce	4	**4**	6:7
8.	Fala Międzyzdroje	5	**4**	12:16
9.	Pomorzanin Przybiernów	4	**4**	5:9
10.	Bałtyk Gostyń	5	**4**	14:19
11.	Zalew Stepnica	5	**4**	8:18
12.	Znicz Wysoka Kamieńska	4	**3**	7:12
13.	Jantar II Dziwnów	5	**1**	5:15
14.	Bizon Cerkwica	3	**0**	1:13

6 kolejka:

02.10. 13:00 Pomorzanin Przybiernów - Znicz Wysoka Kamieńska, 02.10. 14:00 Błękitni Trzygłów - Zalew Stepnica, 02.10. 15:00 Fala Międzyzdroje - Wicher Brojce, 02.10. 15:00 Bałtyk Gostyń - Pionier Żarnowo, **02.10. 15:00 Radowia Radowo Małe - Orzeł Łoźnica, 02.10. 16:00 Korona Stuchowo - Jastrząb Łosośnica,** 03.10. 14:30 Jantar II Dziwnów - Bizon Cerkwica.

reklama w gazecie, tel./fax: 91 39 70 990, kom. 607 721 607, e-mail: nowytygodniklobeski@wp.pl

eprasa.pl 1f2c4aebb3

Nad łobeskim zbiornikiem retencyjnym spotkało się prawie 40 dzieci wraz z rodzicami lub dziadkami

V PIKNIK WĘDKARSKI Z WĘDKĄ W DŁONI

(ŁOBEZ) W sobotę 18 września Zarząd Koła PZW nr 8 „Pstrąg" Łobez zorganizował nad łobeskim zbiornikiem retencyjnym „V Piknik wędkarski z wędką w dłoni". Jak w poprzednich latach do wędkarskiej rywalizacji stanęło prawie 40 dzieci w towarzystwie rodziców bądź dziadków. Zawody rozpoczęły się od tradycyjnego słodkiego poczęstunku. Później przystąpiono do wędkarskiej rywalizacji. Ze względu na warunku atmosferyczne w tym roku młodzi adepci wędkowali przez 2 godziny. Po zakończeniu rywalizacji wędkarskiej na zawodników czekały konkurencje sportowe – tor przeszkód, rzut jajkiem, jedzenie jabłka bez użycia rąk, strzelanie z wiatrówki. Na zakończenie imprezy przyszedł czas na podsumowania i ogłoszenia wyników. Wśród wędkarzy najlepszą okazała się Anna Krakus, która ze swoją opiekunką Wandą Gosławską złowiły 1,03 kg. Drugie miejsce przypadło Filipowi Książczykowi z tatą – wynik 0,93 kg, trzecie zaś miejsce zajął Michał Długołęcki z tatą – 0,85 kg. Najlepszym „snajperem" w strzelaniu z wiatrówki okazał się Stanisław Hlib – trafił 28 na 30 pkt. Po dogrywce wyłoniono kolejne miejsca w tej kategorii. Drugie miejsce „wystrzelała" Gabrysia Hlib, trzecie zaś Adam Chałupka – oboje w pierwszej turze po 23 pkt. W rzucie jajkiem najlepszym duetem okazali się Mikołaj Dynowski – Dominik Wyczołek. Drugie miejsce zajął duet Antek Chałka – Filip Książczyk, trzecie zaś Stasiu i Łukasz Imińscy. Najszybszym „pożeraczem" jabłek okazał się Jakub Gałązka, drugie miejsce zajęła Joasia Sokołowska, trzecie zaś Dominik Wyczołek. Konkurencję sportową podzielono na dwie grupy wiekowe. W starszej najlepsza okazała się Joasia Sokołowska, drugie miejsce zajął Wojtek Siwiński, trzecie zaś Antek Krenca. Wśród najmłodszych najszybsza była Nina Olszewska, drugie miejsce zajęła Anna Krakus, trzecie zaś Antek Krakus. Nad całością imprezy zorganizowanej dzięki wsparciu wielu osób i instytucji czuwał jak zwykle prezes koła Bronisław Arłukowicz.

2 października obchodzony jest Międzynarodowy Dzień Bez Przemocy. W związku z powyższym 1 października (piątek) w godzinach 10:00-13:00 Komenda Powiatowa Policji w Łobzie zaprasza do Łobeskiego Domu Kultury, gdzie będzie można uzyskać pomoc i poradę

MIĘDZYNARODOWY DZIEŃ BEZ PRZEMOCY

(POWIAT) 2 października obchodzony będzie Międzynarodowy Dzień Bez Przemocy. W związku z powyższym 1 października (piątek) w godzinach 10:00-13:00 zapraszamy do Łobeskiego Domu Kultury. Osoby, które zetknęły się z przemocą będą mogły porozmawiać i zasięgnąć porady. Na spotkaniu obecny będzie sędzia Sądu Rejonowego w Łobzie, przedstawiciel policji, przewodniczący Gminnej Komisji Rozwiązywania Problemów Alkoholowych, pracownik Ośrodka Pomocy Społecznej w Łobzie, pracownik Powiatowego Centrum Pomocy Rodzinie oraz pracownik Poradni Psychologiczno-Pedagogicznej.

Zapraszamy. Masz problem, Ty lub ktoś z Twoich bliskich, przyjdź 1 października do sali Klubu Seniora w Łobeskim Domu Kultury.

kom. Magdalena Rymszewicz, KPP Łobez

reklama w gazecie, tel./fax: 91 39 70 990, kom. 607 721 607, e-mail: nowytygodniklobeski@wp.pl

eprasa.pl 1f2c4aebb3

NOWA KARETKA DLA RESKA

(SZCZECIN – RESKO) W sobotę 25 września w Szczecinie odbyło się uroczyste przekazanie 10 nowych ambulansów, które zostały zakupione w ramach projektu „Doposażenie WSPR w Szczecinie w związku z pandemią wirusa SARS-CoV-2 – część II" dofinansowanego z Programu Operacyjnego Infrastruktura i Środowisko ze środków w dyspozycji Ministerstwa Zdrowia.

W każdej nowej karetce znalazł się specjalistyczny sprzęt do ratowania ludzkiego życia, w tym respirator, defibrylator, krzesełko kardiologiczne, pompa infuzyjna i ssak. Całkowity koszt zakupu 10 ambulansów wraz z wyposażeniem wyniósł 6.065.462,20 zł.

Nowe ambulanse zastąpią najstarsze i najbardziej wyeksploatowane karetki jeżdżące w systemie na terenie województwa zachodniopomorskiego. Trafią do dziewięciu filii Wojewódzkiej Stacji Pogotowia Ratunkowego – dwie pozostaną w Szczecinie, a pozostałe pojechały już do Międzyzdrojów, Nowogardu, Reska, Kołobrzegu, Koszalina, Dębna, Drawska Pomorskiego i Sławna.

Mieszkańcy regionu będą mogli je rozpoznać po żółtym kolorze karoserii – kolor ten jest zgodny z wytycznymi Ministerstwa Zdrowia, które wskazują, że od stycznia 2028 roku wszystkie ambulanse funkcjonujące w Systemie Państwowego Ratownictwa Medycznego mają mieć ujednolicony żółty kolor karoserii i oznakowanie.

(WSPR Szczecin)

Zapraszam na naukę języka niemieckiego

Deutsch im Herbst
Niemiecki na jesień!

Stunde 36 (sechsunddreißig) September
Thema: Ich kann nicht kommen….
Lies Facebook-Beiträge und schreib, wer zu Patricks Konzert kommt und wer nicht.

Bastian: Leute, heute spielt Patrick mit seiner Rockband im Kulturhaus Wir müssen ihn unbedingt hören und sehen. Wer kommt mit?
Lena: Ich kann nicht, ich muss heute zu Hause helfen.
Luise: Ich mag Patrick so sehr. Ich komme bestimmt mit!
Victor: Ich darf nicht. Ich muss zu Hause bleiben. Hab Hausarrest.
Henrik: Ich möchte gern mitgehen, aber heute kann ich wirklich nicht… Meine Großeltern kommen zu Besuch.
Paul: Ich will auch kommen. Um wie viel Uhr?
Eva: Ich komme sicher mit. Soll ich die Tickets kaufen?

Fragen
1. Was macht Patrick?
2. Wer kann zum Konzert kommen?
3. Wer kann nicht zum Konzert kommen?

Grammatik
Do czasowników modalnych zaliczają się:
können – móc, umieć, potrafić
dürfen – móc, mieć pozwolenie
müssen – musieć
sollen – mieć obowiązek (ja powinienem)
wollen – chcieć

Często zamiast czasownika **wollen** używa się znanej formy **möchte**
Ich will.
Ich möchte.

	können	wollen	müssen	sollen	dürfen	mögen	mögen w trybie przypuszczającym (möchten)
ich	kann	will	muss	soll	darf	mag	möchte
du	kannst	willst	musst	sollst	darfst	magst	möchtest
er, sie, es	kann	will	muss	soll	darf	mag	möchte
wir	können	wollen	müssen	sollen	dürfen	mögen	möchten
ihr	könnt	wollt	müsst	sollt	dürft	mögt	möchtet
Sie, sie	können	wollen	müssen	sollen	dürfen	mögen	möchten

Liczbę pojedynczą czasowników modalnych tworzy się nieregularnie, a formy 1 i 3 osoby są takie same.
Czasowniki modalne mogą występować w zdaniu samodzielnie:
Ich kann nicht. Nie mogę.
Ich darf nicht. Nie wolno mi.
Lub z innym czasownikiem, który występuje na końcu zdania.
Ich kann nicht kommen. Nie mogę przyjść.
Alex muss zu Hause helfen. Alex musi pomóc w domu.
Ich darf nicht fernsehen. Nie mogę oglądać telewizji.

Schwimmen – pływać, laufen – chodzić, biegać, schreien – krzyczeć.

Welche Antwort passt?/Jaka odpowiedź pasuje?

1. Wann treffen wir uns morgen? 2. Soll ich die Tickets kaufen? 3. Wer kommt mit? 4. Musst du noch etwas machen? 5. Wollen wir heute Pizza essen?	A. Ich muss zu Hause helfen und Hausaufgaben machen. B. Um 17 Uhr bei mir zu Hause. C. Ich komme gern mit. Und Julian auch. D. Gerne, für sechs Personen. E. Nein, ich habe heute keine Zeit. Und italienisch esse ich nicht gern.

Und eine Hausaufgabe für heute…..
Bilde Sätze/ Utwórz zdania
1. nehmen, ich, ein Stück Kuchen, noch, darf, ?
2. aufräumen, dein Zimmer, du, heute, sollst.
3. Sie, essen, im Restaurant, können.
4. Du, gehen, ins Kino, du, am Nachmittag, darfst, ?

Ich will Deutsch lernen!!!!!!….

Cousine Christine aus Łobez

WIZYTA W NADLEŚNICTWIE RESKO

(RESKO) W środę 15 września grupa mieszkańców Domu Pomocy Społecznej w Resku udała się do Nadleśnictwa Resko. Celem wycieczki było poznanie oraz rozbudzenie zainteresowań pięknem i bogactwem środowiska przyrodniczego. Mieszkańcy uczestniczyli w lekcji edukacyjnej przeprowadzonej przez Ewę Simonowicz-Woźniewicz, która opowiadała o mieszkańcach naszych lasów, pokazując jednocześnie naturalne eksponaty zwierząt. Mieszkańcy mieli do wykonania kilka zadań, takich jak wysłuchiwanie ptasich odgłosów, rozpoznanie ptaków na karcie zadań. Po inspirującym wykładzie udaliśmy się na pieczenie kiełbasek przy ognisku. Na zakończenie spotkania wszyscy uczestnicy otrzymali prezenty związane z tematyka leśną. Składamy serdeczne podziękowania Nadleśnictwu Resko a szczególnie Ewie Simonowicz-Woźniewicz za ciekawe doświadczenie.

(DPS Resko)

reklama w gazecie, tel./fax: 91 39 70 990, kom. 607 721 607, e-mail: nowytygodniklobeski@wp.pl

eprasa.pl 1f2c4aebb3

„Nowy Tygodnik Łobeski” poleca:

CIASTO „BANANEK Z PIANKĄ ARONIOWĄ I BORÓWKAMI”

SKŁADNIKI:

Biszkopt:

3 jaja
3 łyżki cukru
4 łyżki mąki pszennej tortowej
2/3 łyżeczki proszku do pieczenia

Pianka aroniowa:

1 i 3/4 szklanki śmietany 30%
3/4 szklanki dżemu aroniowego
4,5 łyżeczki żelatyny +1/4 szklanki wrzątku

Dodatkowo:

2 banany
około 2/3 szklanki drobnych borówek amerykańskich

WYKONANIE:

Jaja ubij z cukrem na puszystą masę. Mąkę wymieszaj z proszkiem do pieczenia i dodaj do masy jajecznej. Wymieszaj delikatnie przy pomocy łyżki. Przełóż do formy 24 x 38 cm. Piecz około 15 minut w temperaturze 160 stopni Celsjusza. Żelatynę rozpuść we wrzątku. Śmietanę zmiksuj na puszystą masę. Dodaj dżem aroniowy, a na końcu tężejącą żelatynę. Na biszkopt wyłóż 1/3 pianki, plasterki bananów, resztę pianki. Powciskaj do środka masy też borówki i wygładź wierzch ciasta. Schłodź w lodówce około 1-1,5 godziny.

SMACZNEGO!!!!

foto: internet - inscenizowane

KRZYŻÓWKA Z NAGRODĄ NR 39

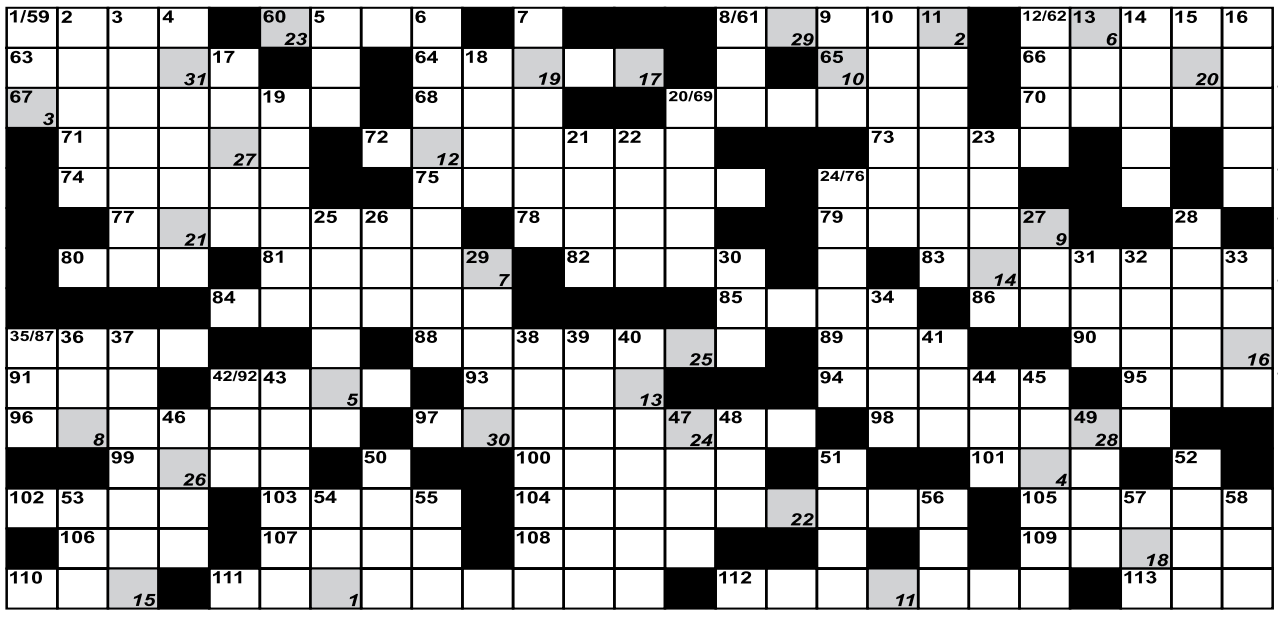

1	2	3	4	5	6	7	8	9	10	11	12	13	14	15	16	17	18	19	20	21	22	23	24	25	26	27	28	29	30	31

Pionowo:

1. część seta tenisowego; 2. roślina zielna; 3. nowela Zygmunta Kisielewskiego; 4. zagłębie w szczytowej części wulkanu; 5. Szalom, pisarz żydowski (zmarł w 1957); 6. lewa różna od prawej; 7. puszczane na rzece 23 czerwca; 8. roślina o mięsistych strąkach; 9. gatunek kawy brazylijskiej; 10. cyklon tropikalny; 11. antonim syntezy; 12. ryba, rodzina: okoniowate (Dunaj); 13. część konia z ogonem; 14. rzeka w Niemczech; Ems; 15. Pere ...; 16. wada obiektywów; 17. poszkodowana w kraksie; 18. jedn. stężenia roztworów; 19. grupa atomowa; 20. lot wiszący; 21. cząsteczka O2; 22. biletowe na dworcu; 23. japońska forma szermierki; 24. Severn; 25. komedia Romana Niewiarowicza; 26. grupa wysp wulkanicznych na Oceanie Spokojnym, w archipelagu Kardiny; 27. graniczyła z RFN; 28. przyprawa kuchenna do zup, sosów; 29. rzadki, srebrzystobiały metal (Yb); 30. wiecznie zielone drzewo z Gwinei; 31. pierwsza kusicielka; 32. z czarownicami albo z alejkum; 33. kochanka Aleksandra Wielkiego; 34. miasto na wyspie Luzon; 35. Novak lub Basinger; 36. tamte kobiety; 37. wyrabia duże rondle; 38. dziecięcy trzykołowy; 39. wnosi opłaty za programy RTV; 40. w czasie orki część pola jeszcze nie zaorana; 41. miasto w Birmie; 42. brak rozumu, bzik; 43. gatunek kawy; 44. pierwszy dyrektor zoo; 45. przepływa przez Irkuck; 46. „poczekalnia” przed portem; 47. udźwig; 48. pląs, taniec; 49. rolniczy stan w USA; 50. powróz do bicia; 51. futerał; 52. zabawka podrywana na sznurku; 53. ryba wód mulistych; 54. Tadeusz, polski młociarz; 55. zagłębienie po lodowcu; 56. okręg węglowy w Polsce; 57. miasto w Peru; 58. film A. Kurosawy.

Poziomo:

59. mieszka w Atenach; 60. pancerna w ścianie; 61. służąca Tesmanów z dramatu H. Ibsena „Hedda Gabler”; 62. miasto w Birmie; 63. ... Alan Poe, amerykański pisarz; 64. Sekwana; 65. imię Rusha – piłkarza; 66. Cafuzo; 67. handluje meblami; 68. ... Sumac, piosenkarka; 69. na rycerzu; 70. odraza, wstręt; 71. istota sprawy; 72. aktorka z melodramatu; 73. razem z Flapem; 74. moda, tendencja; 75. państwo w państwie; 76. ptak, kurobród nowozelandzki z rzędu wróblowatych; 77. przewóz przez granicę; 78. miasto włoskie; 79. miasto w pn. Francji; 80. wąż z „Księgi dżungli”; 81. jezioro w północnej Finlandii; 82. ... Łużycka; 83. poczcie nieznany; 84. ustęp tekstu; 85. Ludwik Jerzy z „Przekroju”; 86. śmiałość, waleczność; 87. materiał opałowy; 88. nasycanie powietrzem; 89. słynny z prawości król Eginy; 90. najprostsze rośliny plechowe; 91. córka Kadmosa i Harmonii; 92. Willem Claesz (1594- między 1680 a 1682), malarz holend., wybitny twórca martwych natur; 93. suknia babci; 94. choroba przenoszona przez tsetse; 95. e pół tonu wyżej; 96. świadectwo urodzenia; 97. chroni i zdobi okładkę; 98. Gall ..., kronikarz; 99. skała do wyrobu klinkieru; 100. miasto na pd.-wsch. od Gabrowa; 101. ja; 102. zostawiony przez sprawcę; 103. samiec owcy; 104. wzmacnia dźwięk; 105. ryba, rodzina ptaszerowate; 106. irlandzcy terroryści; 107. roślina na ślubne wianki; 108. miasto w Austrii nad Anizą; 109. porcja żywnościowa; 110. z Kofi Annanem na czele; 111. groźna choroba oczu; 112. opływowa osłona samolotu; 113. syn Posejdona.

Krzyżówki nr 37 – „W UCZUCIACH NIGDY NIE MA WINY”.

Prawidłowe rozwiązania nadesłali: Ryszard Gardziński, Lidia Postlep, Lidia Michno, Krystyna Przybyłek, Bolesław Korżak (Łobez), Andrzej Jagiełka (Sielsko), Zygmunt Kulig (Szczecin).

Nagrodę – miesięczną prenumeratę „Nowego Tygodnika Łobeskiego” wygrała pani Lidia Michno z Łobza. Nagroda do odbioru w redakcji.

Gratulacje! – „nowy tygodnik łobeski” – PISZEMY DLA WAS!

***

KRZYŻÓWKA NA SMS!!!

Rozwiązania należy nadsyłać sms’em do każdego następnego czwartku od publikacji do godz. 15:00 wg następującego schematu: Rozwiązanie krzyżówki nr (numer krzyżówki): (treść hasła). Nadawca: (imię, nazwisko, adres wraz z kodem pocztowym). Sms’y należy wysyłać pod numer: 607 721 607. Opłata za wysłanie sms-a wg. taryfy operatora.

PODPOWIEDŹ: ENINA, HAFREN, HYS, INARI, KALDERA, SEINE.

INFORMATOR POWIATOWY

TELEFONY ALARMOWE

Policja	997, 112, 91 5615 511 – dyż.
Straż miejska	91 397 61 58
Pogotowie ratunkowe	999
Straż pożarna	998
Pogotowie gazowe	992
Pogotowie energetyczne	991
Pogotowie energetyczne - Łobez	91 39 744 88
Pogotowie energetyczne - Gryfice	91 38 478 12
Pogotowie ciepłowni	993, 91 397 33 97
Pogotowie wodno-kanalizacyjne (PWiK)	994, 91 397 47 85
Powiatowa Stacja Sanitarno-Epidemiologiczna	91 397 45 42
Powiatowy Inspektorat Weterynarii	91 39 74 743
Powiatowy Inspektor Nadzoru Budowlanego	91 39 761 28

SŁUŻBA ZDROWIA

Szpitale:

Drawsko Pomorskie	94 363 03 41
Gryfice	91 384 20 61
Resko	91 395 13 00

Przychodnie:

Łobez, ZOZ „Medyk”, ul. Orzeszkowej 5	91 397 64 00
Łobez, NZOZ „Medicor”, ul. Kwiatowa 12	91 397 38 95, 510 593 483
Łobez, NZOZ „Przych. Rodzinna”, ul. Niepodległości 66	- 91 397 55 60, 604 500 996
Łobez, NZOZ „Intermed”, ul. Sikorskiego 6	91 852 42 91
Dobra, ul. Mieszczańska 1a	91 391 4125
Radowo M., NZOZ „Ośrodek Zdrowia”, Radowo Małe 17	- 91 397 22 20, 604 140 536
Resko, NZOZ „Intermed”, ul. Jedn. Narodowej 8	91 852 42 92
Resko, NZOZ Ośrodek Zdrowia, ul. Boh. Monte Cassino 10	- 91 395 15 65, 91 395 11 14
Węgorzyno, Balticmed Przychodnia Lekarska, ul. Runowska 22	- 91 397 15 45, 608 521 878

Opieka nocna i świąteczna:

Łobez, Sikorskiego 6 (wejście od ul. Wojska Polskiego)	91 39 116 92

Opieka stomatologiczna:

Dobra, NFZ, NZOZ Mardent, Armii Krajowej 62	604 793 056
Łobez, NFZ, B. Danowska-Krawczak, Spokojna 6	606 823 373
Łobez, NFZ, B. Stojek, Orzeszkowej 5-5A	782 714 349
Łobez, NFZ, M. Ostapowicz, Orzeszkowej 5-5A	603 885 564
Łobez, J. Januszkiewicz, Wybickiego 5	91 397 30 20
Łobez, G. Pobłocki, Wybickiego 5	91 397 59 99
Łobez, A. Kamińska-Piórek, Pocztowa 16	691 952 384
Resko, NFZ, E. Krzykacz, Kościelna 1	91 395 19 04
Węgorzyno, NFZ, IPS L. Żurek, Grunwaldzka 27/2	511 066 456

Apteki:

Łobez, Wybickiego 5	91 397 56 68
Łobez, Bema 4	91 397 60 16
Łobez, Kościelna 5/1A	91 397 30 31
Łobez, Niepodległości 23B	691 483 083
Łobez, Niepodległości 14	91 578 59 33
Łobez, ul. Moniuszki 1	91 30 70 676
Dobra, Mieszczańska 1a	91 391 41 01
Radowo Małe, 92	91 577 79 53 (73)
Resko, Rynek 14a	91 395 11 54
Resko, Wojska Polskiego	91 395 11 99
Węgorzyno, Grunwaldzka 4	91 397 00 98

Rozkład św. i niedz. dyżurów aptek znajduje się na stronie internetowej Starostwa Powiatowego

Sklep zielarsko-medyczny, Łobez, Niepodległości 62A	506 265 368

Przedsiębiorstwa Użyteczności Publicznej:

PUK Łobez	91 39 744 65
PWiK Łobez	91 39 747 85

OŚWIATA:

Łobez

Łobeski Dom Kultury	91 397 45 71
Miejska Biblioteka Publiczna (B. Pedagogiczna)	91 397 44 08
Szkoła Podstawowa Nr 1	91 397 43 99
Szkoła Podstawowa Nr 2	91 397 43 70
Szkoła Podstawowa Nr 3	91 397 47 61
Szkoła Podstawowa w Bełcznie	91 397 81 05
ZS im. Tadeusza Kościuszki	91 397 43 49
Przedszkole Miejskie Nr 1 (Hałabała)	91 397 46 11
Szkoły Prywatne i Niepubliczny Żłobek	91 397 31 90

Dobra

Gimnazjum im. UE	91 39 14 414
Szkoła Podstawowa w Dobrej	91 39 14 410
Szkoła Podstawowa w Wojtaszycach	91 39 10 527

Radowo Małe

Zespół Szkół Publicznych	91 39 72 291, 91 39 72 460

Resko

Zespół Szkół w Resku	91 39 51 698
Szkoła Podstawowa w Resku	91 39 51 800
- filia w Łosośnicy	91 39 50 129
Szkoła Podstawowa w Starogardzie	91 39 50 023
Przedszkole Miejskie	91 39 51 128

Węgorzyno

Gimnazjum im. Orła Białego	91 39 71 808
Szkoła Podstawowa w Węgorzynie	91 39 71 418
Szkoła Podstawowa w Runowie Pomorskim	91 39 71 440
Przedszkole Miejskie im. Króla Lwa	91 39 71 494

URZĘDY

Starostwo Powiatowe w Łobzie	91 817 14 03
Urząd Miejski w Łobzie	91 397 40 01/02
Urząd Gminy w Radowie Małym	91 397 22 22
Urząd Miejski w Resku	91 395 15 03
Urząd Miejski w Dobrej	91 391 45 28
Urząd Miejski w Węgorzynie	91 397 15 63

GAZETA POWIATOWA NOWY tygodnik łobeski

„Nowy Tygodnik Łobeski” gazeta powiatowa. **REDAKCJA**: 73-150 Łobez, ul. Kościuszki 10, tel./fax (91) 39 70 990. **REDAKTOR NACZELNY:** Adam Hlib **(607 721 607)**.
REDAKCJA: Zdzisław Kryżyn **(513 220 651)**. **SKŁAD**: Adam Hlib. **WYDAWCA**: DJ Media Sp. z o.o., Łobez **NAKŁAD**: 4.000 egz.
REKLAMA: Adam Hlib tel. 607 721 607. **DRUK**: DJ Media Sp. z o.o. Łobez. **ODDANO DO DRUKU**: 27.09.2021 r., godz. 11:30.
Redakcja nie odpowiada za treść reklam i ogłoszeń. Zastrzegamy sobie prawo do adiustacji i skracania tekstów oraz ogłoszeń drobnych.

reklama w gazecie, tel./fax: 91 39 70 990, kom. 607 721 607, e-mail: nowytygodniklobeski@wp.pl

eprasa.pl 1f2c4aebb3

EDWARD DROZDA NAGRODZONY

(ŁOBEZ) 18 września odbył się w hali „Arena" w Płotach VI Wojewódzki Zjazd Delegatów Polskiego Stronnictwa Ludowego Województwa Zachodniopomorskiego. Podczas zjazdu kolega Edward Drozda został odznaczony Złotym Medalem Demokracji i Wolności im. Stanisława Mikołajczyka. Ceremonii odznaczenia dokonał Prezes Polskiego Stronnictwa Ludowego Władysław Kosiniak-Kamysz. Kolega Edward Drozda, wieloletni działacz ruchu ludowego, już w przeszłości był wielokrotnie doceniany i nagradzany za działalność społeczną, m.in. „Gryfem Szczecińskim", Złotym Medalem za Zasługi, Medalem Witosa, Brązowym Krzyżem Zasługi oraz odznaką Zasłużony dla Rolnictwa. Tym samym Warszawska Kapituła doceniła długotrwałą działalność społeczną Edwarda Drozdy. *(JF)*

Burmistrz Nowogardu
do składania ofert
na stanowisko

Pracownik do spraw rozwoju strefy ekonomicznej i działalności gospodarczej w Gminie Nowogard

Osoba zatrudniona na wyżej wymienionym stanowisku będzie odpowiedzialna za:
- Pozyskiwanie inwestorów lokujących swą działalność i tworzących miejsca pracy w utworzonej strefie ekonomicznej i całej Gminie Nowogard
- Bieżący kontakt z instytucjami zajmującymi się rozwojem gospodarczym i wsparciem dla przedsiębiorców;
- Przygotowywaniem materiałów dla strefy ekonomicznej.

Od osoby na wyżej wymienionym stanowisku oczekujemy:
- Umiejętności dobrej organizacji pracy;
- Komunikatywności i umiejętności współpracy w zespole;
- Dyspozycyjności, sumienności, zaangażowania;

Jeśli szukasz stabilnej pracy zadzwoń tel. (91) 3926204

Dodatkowych informacji o naborze udziela Katarzyna Kotkiewicz, tel. 913926204, e-mail: kadry@nowogard.pl, pokój 201.
Wszystkich zainteresowanych zapraszamy do zapoznania się ze szczegółami ogłoszenia na stronie www.bip.nowogard.pl w zakładce „wolne stanowiska.
Dokumenty należy składać w Biurze Obsługi Interesanta do **08.10.2021 roku**, do godz. 15.00 w zamkniętych, opatrzonych imieniem i nazwiskiem kopertach z dopiskiem: „Pracownik w wydziale RLFKiS".

DB

DB Port Szczecin
Dołącz do naszej portowej rodziny!
DB PORT Szczecin Sp. z o.o.

poszukuje osób zainteresowanych pracą w porcie w Szczecinie

Szukasz dodatkowej pracy? Nie boisz się pracy fizycznej? Chciałbyś zacząć budować swoją karierę, a może chcesz spróbować swoich sił w innej branży? Zapraszamy do nas!

KOGO SZUKAMY :

OPERATORÓW SPRZĘTU PRZEŁADUNKOWEGO:
Mile widziane (nie wymagane) są uprawnienia na sprzęt wykorzystywany w przeładunku np. uprawnienia do obsługi wózków widłowych, dźwigów samojezdnych, ciągników siodłowych i żurawi szynowych lub prawo jazdy kategorii: B/C/C+E.

PRACOWNIKÓW FIZYCZNYCH:
Poszukujemy także pracowników bez uprawnień do pracy w przeładunku towarów na placach i magazynach w porcie morskim w Szczecinie.

MAGAZYNIERÓW:
Poszukujemy pracowników do pracy jako magazynier portowy – przy wydaniu i przyjęciu towarów na place i magazyny. Mile widziane posiadanie uprawnień na wózki widłowe (wydane przez dozór techniczny).

MECHANIKÓW:
A może interesuje Cię mechanika pojazdowa? Masz doświadczenie lub chęć rozwijania swoich umiejętności w tym zakresie? Zapraszamy do nas! Nauczymy Cię wszystkiego.

ELEKTRYKÓW:
Ukończyłeś szkołę zawodową w kierunku elektryk/elektromonter? A może masz uprawnienia SEP do 1kW? Poszukujemy osób do działu utrzymania ruchu, którzy znają się na elektryce/elektronice pojazdów. Nie musisz mieć uprawnień, jeśli masz praktyczne umiejętności w tej dziedzinie.

Co oferujemy?
- Zatrudnienie na podstawie umów: o pracę, zlecenia, b2B – tak jak Ci wygodniej.
- Dodatki za pracę w nocy (wyższe niż kodeksowe).
- Szkolenia wewnętrzne i urzędowe (UDT/TDT) opłacane przez Spółkę.
- Dodatkowe wynagrodzenie za posiadane uprawnienia.
- Dofinansowanie do żłobków i przedszkoli, prywatne ubezpieczenie medyczne, ubezpieczenie na życie, podwyżki każdego roku, dodatkowy dzień urlopu, dofinansowanie wakacji – to tylko niektóre z benefitów, które oferujemy.

Zapraszamy do kontaktu i przesłania CV:
rekrutacja@dbport.pl

TWOJA SZANSA NA ROZWÓJ

Spółka transportowa ***ARTO-PLUS***
o marce znanej i docenianej przez kontrahentów z całej Europy
w związku z dynamicznym rozwojem oraz otwieraniem się na nowe kierunki

zatrudni doświadczonych kierowców C+E

Zainteresowanych prosimy
o kontakt telefoniczny **697 800 266**

eprasa.pl 1f2c4aebb3