REKLAMA
Cafe Tygodnik Podhalański
KAWA Z BARDZO FAJNYM WIDOKIEM NA TATRY
IV piętro SDH Granit ZAKOPANE ul. Kościuszki 3

Informator dla turystów str. 22-23

TYGODNIK Podhalański

ROK XXXII NR 42/1695
CENA: 5 zł (w tym 8% VAT)
USA $ 3.00 20 PAŹDZIERNIKA 2022 r.

Nr indeksu 379417
ISSN 1231-5818

TATRZAŃSKIE OCHOTNICZE POGOTOWIE RATUNKOWE 1909

TEL. ALARMOWY 601 100 300

UKAZUJE SIĘ NA PODHALU, ORAWIE, SPISZU, W PIENINACH, W CHICAGO I TORONTO

Tak wygląda łączenie owiec w czasie jesiennego redyku braci Leśnickich w Kluszkowcach. Zdjęcia z tego niezwykłego wydarzenia, w którym bohatermi były białe i czarne owce, w mgniemu oka obiegły świat. Fotografie i film to dzieło naszego fotografa Bartłomieja Jureckiego.

Czarna seria

W ciągu dziewięciu dni na szlakach zginęło dziewięć osób.

Fot.: Maciej Jonek

15 października w rejonie Przełęczy pod Chłopkiem zginął 38-letni turysta.

Jolanta Flach

Od połowy września warunki w wyższych partiach Tatr są bardzo trudne i nietypowe jak na tę porę roku. Utrzymuje się tam spora pokrywa śnieżna. Od wysokości około 1800 m n.p.m. śnieg jest zmrożony i twardy, a w wielu miejscach można trafić na oblodzenia. Jest bardzo ślisko, więc poślizgnięcie w stromym terenie grozi upadkiem z dużej wysokości, które może się skończyć śmiercią. Tak było w ostatnich dniach. W ciągu dziewięciu dni po polskiej i słowackiej stronie Tatr zginęło dziewięć osób. Czarna seria zaczęła się 7 października. Z Przełęczy Krzyżne deska śnieżna porwała 58-letniego mężczyznę.

dokończenie str. 12

Zima bez węgla

Jeden dom, cztery rodziny, cztery piece i tylko jeden dodatek na węgiel.

Fot.: Maciej Jonek

Ryszard Pietrzak ma osobne mieszkanie, własny kocioł, ale dodatku węglowego nie dostał.

Beata Zalot, Paweł Pełka

Tak właśnie w praktyce wygląda rządowa pomoc dla Polaków ogrzewających swoje domy węglem. W domu przy ul. Kasprowicza w Zakopanem mieszkają cztery rodziny, są cztery osobne wejścia, cztery kotły węglowe. - Każda z rodzin płaci osobno podatki. Jak przyjechała straż miejska, żeby sprawdzić, czym palimy, to sprawdzali każde mieszkanie, każdy kocioł. Gdy teraz staramy się o dodatek węglowy, zaczęły się schody - mówi Ryszard Pietrzak.

Wszystkie cztery rodziny mieszkające pod tym adresem złożyły wnioski o dodatek. Już teraz wiadomo, że przyznany on zostanie tylko jednej z rodzin. Zgodnie z przepisami, gdy dom ma jeden adres, przysługuje mu jeden dodatek węglowy. Liczy się kolejność zgłoszeń. Pan Ryszard już dostał odpowiedź, że ze względu na to, że z tego budynku wcześniej kto inny złożył wniosek, jego sprawa nie będzie rozpatrywana. Jak ma teraz ogrzewać swoje mieszkanie?

dokończenie str. 12

ZAKOPANE

Nie kupimy pomidora

Z targu pod Gubałówką zniknął tzw. zielony ryneczek, a władze nie wyznaczyły miejsca na nowy. str. 6

NOWY TARG

Młodzież bananowa

Grupa nastolatków wdała się w awanturę z policjantami, agresorzy mieli po 14-15 lat, w tym gronie były też dziewczyny. str. 3

ZAKOPIANKA

Prezydent w tunelu

Prezydent wizytował budowę tunelu. Przejazd ma zostać otwarty pod koniec listopada. str. 5

NOWY TARG

Żarnecki buduje hotel

Tym razem za inwestycją na nowotarskim rynku stoi Piotr Żarnecki, właściciel znanej piekarni. str. 3

NOWY TARG

Strzał w kolano

Podatki w górę. Czy przedsiębiorcy to wytrzymają? Radni podzieleni, ale większość głosuje „za". str. 9

ISSN 1231-5818
9 771231 581200 42

REKLAMA
GRUPA autoremo
Zapraszamy do naszych salonów i serwisów! Nowy Targ, ul. Szaflarska 170.
ŠKODA salon: tel. 18 261 02 12 serwis: tel. 18 261 02 10
salon: tel. 18 261 02 22 serwis: tel. 18 261 02 23
RENAULT DACIA salon: tel. 18 264 14 80 serwis: tel. 18 264 14 80
Centrum Likwidacji Szkód tel. 18 200 08 00

eprasa.pl 1f39145554

Felieton

Jestem Europejką

Wkraczałam w dorosłość, kiedy kończyła się u nas komuna. Żeby dostać paszport i być w Słowacji, znajoma załatwiła mi zaproszenie od „fałszywej siostry" w Spiskiej Nowej Beli. Wyprawy na Słowację, choć tak niedaleko od domu, były bardziej ekscytujące niż dzisiaj te na inny kontynent. Kolejki na granicy, dokładne kontrole, nieograniczona władza celników i strażników granicznych - to wszystko nie było już tak miłe.

Moja pierwsza poważna podróż - już w czasie studiów - była do Grecji. Szok na pierwszej granicy, kiedy czechosłowacki pogranicznik, zamiast podać mi po kontroli mój paszport do ręki, rzucił mi pod nogi. Pamiętam pogardę w jego oczach. Każda kolejna granica to był stres, ryzyko, że mnie zawrócą. Zupełnie o tym zapomniałam, bo odkąd jesteśmy w Unii Europejskiej, jadąc samochodem, czasem nawet nie zauważam, że zmieniam kraj. Przypomniałam to sobie w te wakacje, kiedy postanowiłam się wybrać samochodem poza granice UE. Znowu - jak przed laty - stałam w ogromnej kolejce kilka godzin, najpierw na granicy węgiersko-serbskiej, a potem serbsko-czarnogórskiej. Celnicy dokładnie przeszukali mój samochód. Pomyślałam, że nie chcę, żeby taka Europa wróciła do nas.

Żeby pod koniec lat 80. stać mnie było na zwiedzenie Grecji, najpierw przepracowałam kilka dniówek u tamtejszych rolników. Starczyło mi na miesięczne włóczenie się po kraju. Polacy nie zwiedzali wtedy Grecji, jeździli tam zazwyczaj do pracy. Pamiętam małżeństwo lekarzy z Polski, którzy przyjechali maluchem, z bagażnikiem wyładowanym ziemniakami. Jak my, pracowali u rolników - oni na swój wymarzony gabinet prywatny, ja z moimi przyjaciółmi na dalszą podróż.

Kiedy w 2004 r. rąbali szlaban na przejściu granicznym w Łysej Polanie, czułam, że to ważny moment w moim życiu i życiu mojego syna, a kiedyś jego dzieci. Wtedy nawet nie myślałam o tych wszystkich inwestycjach i projektach, które gdzieś blisko mojego domu powstały dzięki unijnym pieniądzom. Nie myślałam o mostach, drogach, ścieżkach rowerowych. Nie przypuszczałam, że tak szybko będziemy doganiać Europę. Że lecąc do Grecji czy Portugalii, stać mnie będzie na obiad, za który zapłacę tyle samo co w Polsce, czy na mieszkanie w Lizbonie, które kosztuje mniej, niż pobyt w Warszawie czy Gdańsku. Nie myślałam, że będę zazdrościć mojej młodszej sąsiadce z Gronkowa, która w pewnym momencie postanowiła studia rozpoczęte w Warszawie kontynuować w Barcelonie. Czy o dzieciach z tutejszej podstawówki, które w ramach Erasmusa+ pojechały w tym roku do Chorwacji. Myślałam o wolności, o dumie, godności, o tym, że nie będę już obywatelem drugiej kategorii.

Dziś z przerażeniem słucham tych, którzy mówią o wyjściu z UE. Ja od dawna jestem mentalnie Europejką. Owszem, są rzeczy, które mi się nie podobają ale to jest moja Unia Europejska, w której chcę być nadal. Boję się polityków, którzy chcą mnie z niej wyprowadzić. Mam wrażenie, że ich jedyna podróż, to ta, którą odbywają na Wiejską.

Beata Zalot

Czekamy na Wasze felietony i listy.

NASI PRZEDSIĘBIORCY

Maciej Rzankowski

Tiramisu za opium

Edyta Górniak i Adam Sztaba mieli tu próby, w weekendy odbywały się dyskoteki, a dziś rosną wypieki – ciastka i torty wszelkiego rodzaju.

Rafał Gratkowski

Przed długim budynkiem na Rysulówce kilka samochodów firmowych. Obok farma fotowoltaiczna. Na budynku znane wszystkim mieszkańcom i bywalcom Zakopanego logo: „Samanta - 1927". - Pracownia na Kasprusiach, gdzie przenieśliśmy produkcję z głównej siedziby przy ulicy Witkiewicza w 2000 roku, okazała się za mała - wyjaśnia Maciej Rzankowski, właściciel „Samanty". - Szukaliśmy czegoś nowego i w 2002 roku wybór padł na obiekt państwa Słodyczków w Kościelisku - Rysulówce, który stał pusty.

Miał tu być kurnik, ale nigdy nie powstał. Za to odbywały się dyskoteki. Adam Sztaba i Edyta Górniak urządzali próby muzyczne. Był prąd, była woda. To podstawa. Bo firmie potrzeba około 200 kilowatów do pieców. Dziś produkcja ciast opiera się na prądzie, dlatego przy zakładzie postawili fotowoltaikę. Instalację tak dużą, jak tylko pozwalają przepisy budowlane. - Masz tam opium? - pyta swej pracownicy właściciel. Widząc moją zdziwioną minę od razu wyjaśnia, że chodzi o ciastko, którym mnie chce poczęstować. Ciastko na bazie maku, żeby była jasność. Niestety wyszło. A raczej wyjechało w transporcie do któregoś z pięciu punktów handlowych, jakie firma ma w Zakopanem i Kościelisku. - Teraz przedsiębiorstwo tworzą trzy firmy - wyjaśnia Maciej Rzankowski - Cukiernia Samanta produkcja w Kościelisku, dystrybucja, czyli sklepy z kawiarniami w Zakopanem na Krupówkach i przy Witkiewicza, którymi zajmuje się doskonale moja żona Beata, plus franczyza pani Styrczuli przy ulicy Nowotarskiej. Córka się usamodzielniła, bo Bistro STRH to jej pomysł. Młode pokolenie powoli przejmuje pałeczkę.

Do tego coraz prężniej działa strona i sklep internetowy. Jak mówi właściciel, jedyny plus pandemii. Coraz więcej gości, którzy planują przyjazd do Zakopanego i chcą zamówić np. tort na jakąś okazję, składa zamówienie przez internet. Wybierają smak, wielkość, płacą i czekają na dowiezienie słodkości pod wskazany adres. Ja zamiast opium zostałem poczęstowany torcikiem tiramisu. Pyszności.

Krupówkowa prosperity

„Samanta" to wiekowa, rodzinna firma. Przy produkcji zatrudnia dziś 25 osób i pięcioro uczniów. Do tego doliczyć trzeba personel w kawiarniach i sklepach. Przez wojnę w Ukrainie pojawiła się też liczna obsługa ze wschodu.

A wszystko zaczęło się od maleńkiej kawiarenki „Zacisze", którą przy ulicy Kościeliskiej uruchomiła nestorka rodu Marta Rzankowska. - Naprzeciwko piekarni Dańca, gdzie babcia jako panna pracowała, założyła swój sklepik cukierniczy. Towar brała właśnie z piekarni Dańca, która jest o 20 lat starszą firmą niż my. Gdy dziadek się zjawił, to zaczęli wspólnie prowadzić kawiarenkę. Mamy sporo historycznych zdjęć właśnie z ulicy Kościeliskiej. Dużo mniej z Krupówek, gdzie po krótkim czasie przeniosła się cukiernia i działała pod nazwą „Mieszczańska".

To były lata prosperity. Do lokalu na Krupówkach zaglądali znani twórcy, na kawę i ciasteczka wpadał sam Witkacy. Cukiernia obok kościoła przetrwała trudny okres okupacji i działała do 1956 roku. Potem komuna zaczęła dokręcać przedsiębiorcom śrubę. Produkcja ograniczyła się tylko do wypieków dla sklepu Chramca (vis a vis Poraju na Krupówkach) i kilku obiektów wypoczynkowych. Główną siedzibą cukierni była kamienica przy Kasprusiach 26. W 1966 roku ruszył lokal przy ulicy Witkiewicza.

- W 1992 roku wróciliśmy z „Samantą" na Krupówki, ale naprzeciw kościoła - podsumowuje historyczne wspomnienia Maciej Rzankowski. Podkreśla, że choć kilkupokoleniowe doświadczenie i cukiernicza tradycja z pewnością ułatwia prowadzenie słodkiego biznesu, to dziś firma mierzy się z poważnymi problemami.

Fot.: Bartłomiej Jurecki

„Samanta" to wiekowa, rodzinna firma. Przy produkcji zatrudnia dziś 25 osób i pięcioro uczniów.

Na dachach Chicago

Covid, choć przeszli go obronną ręką, potężnie ich sponiewierał. Teraz biją w produkcję ceny prądu i inflacja. W lutym kończą się cukierni kontrakty na energię. - Dziadkowie przeżyli okupację, rodzice przeżyli stan wojenny i wszystkie pomysły komunistów, mam nadzieję, że to też przetrwamy. Choć niepewność jest wielka. Nikt nic nie wie. Nie wiadomo, jak to będzie wyglądało. Dziś mam fakturę na 10 tysięcy, a co, gdy w marcu dostanę na 40 tysięcy? To czarne chmury. Lecz z natury jestem optymistą - podkreśla Maciej Rzankowski.

Najczarniejszym okresem był dla cukierników przełom lat 80. i 90. ubiegłego wieku. Nie było surowca. Z Nowego Sącza dostali po znajomości 30 litrów śmietany. Jako przydział na miesiąc. A im sto litrów potrzeba na tydzień. - Wtedy cukiernia była maleńka, lokal na Witkiewicza. Otwieraliśmy o godzinie 9, a już o 11 zamykaliśmy, bo nie było czego sprzedawać - dodaje Maciej Rzankowski.

W 1989 roku pojechał do USA. Początkowo pracował w cukierni. Potem głównie w budowlance. Bo jak przyjechałeś z Zakopanego, toś cieśla. Tak się już utarło za Wielką Wodą. Przestał się tłumaczyć i zaczął pracować na dachach w Chicago. - Człowiek był młody, całkiem dobrze mi szło na tych dachach - mówi cukiernik. Gdy wrócił do kraju, w Polsce wybuchła epoka handlu. Granice się otworzyły. Ludzie przywozili towar, wszystko sprzedawało się na pniu. Produkty z Austrii, Czech, Słowacji. Człowiek miał dylemat. Z jednej strony stary, zrujnowany piec węglowy, stary lokal. I wszyscy wokół mówią, że teraz nie z tego się żyje.

Dziadkowa maksyma

Przyznaje, że gdyby nie mądra maksyma jego dziadka, „Samanty" już dawno by nie było. - Namawiali, żeby cukiernię sprzedać. W głowie miałem dziadkową maksymę: „Chleb cukierniczy nie bogaty, ale pewny". No i zaczęliśmy powoli inwestować w lokal na Witkiewicza. Potem powstała cukiernia na Krupówkach. Motorem naszej firmy zawsze były kobiety. Babcia firmę założyła. Dziadek miał czwórkę dzieci. Jednak dopiero synowa pociągnęła to dalej. Mama Maria ciągle działa, codziennie o godz. 8 jest w pracy. Żona Beata jest bardzo zaangażowana. Przyszła z rodziny muzycznej w rodzinę cukierniczą. Ale mamy już po 60 lat, jesteśmy w wieku przedemerytalnym. Jesteśmy na rozdrożu. Czy dalej rozwijać firmę, czy dzieci będą działalność kontynuować. Rok temu w tłusty czwartek różne scenariusze rozważaliśmy. Nikt nie pomyślał, że będzie wojna w Ukrainie. Ludzie zawsze będą jeść. Słodkie też, może mniej, ale tego potrzebują. Na kryzysowe uderzenia jesteśmy bardziej odporni niż inne branże.

Przez kolejne kadencje Maciej Rzankowski pracował w samorządzie. Był radnym powiatowym i miejskim. Pytany o powrót do samorządu - nie wyklucza. Uważa jednak, że dziś samorząd czeka na ludzi młodych.

Komentarze z internetu

24tp.pl

DOTYCZĄCE TRAGICZNEJ SERII WYPADKÓW W TATRACH

9 ofiar w 9 dni! Ludzie, pomyślcie o chłopakach z TOPR-u. To nie roboty ze stali. Każda śmierć to głębokie przeżycie, trauma, tego się nie zdejmuje wraz z ubraniem po zakończonej akcji. Niech Wam się włączy wreszcie myślenie! Mirosława

Są inne widokowe trasy, gdzie nawet dzieci wchodzą. Trzeba mierzyć swoje siły i mieć pokorę dla gór, ale po co myśleć, jest TOPR. Nie chcę oceniać nikogo, ale ciężko jest. Znam swoje możliwości i nie nadużywam ich. Tego życzę wszystkim. Piotr

zebrał: pp

Cytat tygodnia

Nowotarska radna Ewa Pawlikowska:

- Wiadomo było, że wszystko pójdzie w górę, ale miasto nie oszczędzało. Były imprezy, a trzeba sobie zdać sprawę, że zabawa się skończyła.

Liczba tygodnia

7,8%

O tyle wzrosną w Nowym Targu podatki od nieruchomości dla przedsiębiorców.

Okiem reportera

Fot.: Bartłomiej Jurecki

Waksmund: redyk i odpust w jednym.

REKLAMA

Alex RADIO 105.2 www.radioalex.com.pl

eprasa.pl 1f39145554

Fot.: Projekt: Szymon Szatko, Paweł Szlachtowski

Z zewnątrz widoczne będą tak jak dotychczas dwie odrębne kamienice. Jednak wewnątrz wyrównane zostaną stropy i całość ma pełnić wspólne funkcje.

Żarnecki buduje hotel

Tym razem za inwestycją na nowotarskim rynku stoi Piotr Żarnecki, właściciel znanej piekarni.

Jak przekonuje przedsiębiorca, będzie to prawdziwa wizytówka miasta. Po kamienicy, w której niegdyś mieściła się kawiarnia Mieszczańska i popularna księgarnia, nie ma już śladu. Przebudowa obejmie także sąsiadujący dom, który ze względu na wpis do rejestru zabytków nie mógł zostać rozebrany. Za to odzyskać ma drugą młodość. Jak przekonują projektanci Szymon Szatko i Paweł Szlachtowski, ze względu na konsultacje z konserwatorem zabytków proces uzgodnień i uzyskiwania pozwoleń trwał niemal dwa lata i przeszedł wszystkie możliwe instancje. Konieczne było przeprowadzenie badań w zachowanej kamienicy. Naukowcy z Uniwersytetu Jagiellońskiego badali nawet strukturę tynków. Podczas tych prac odsłonięto zamalowane przed laty ornamenty. Część z nich po odsłonięciu będzie widoczna w budynku, a jedna polichromia zostanie przeniesiona do głównego holu, gdzie będzie wyeksponowana dla odwiedzających obiekt.

Z zewnątrz widoczne będą tak jak dotychczas dwie odrębne kamienice. Jednak wewnątrz wyrównane zostaną stropy i całość ma pełnić wspólne funkcje. W podziemiach znajdą się kręgielnia, pub i restauracja. Z kolei parter będzie wykorzystany pod działalność handlową. Piętra zajmą pokoje hotelowe. Cały obiekt będzie rozbudowany o oficynę, która ciągnąć się będzie aż do ul. Sokoła. Co ciekawe, na jej dachu znajdzie się pokrycie organiczne. Będą tu specjalne gatunki roślin płożących. Obsługa takiego „ogródka" nie jest skomplikowana. Raz do roku wymagane jest wynajęcie specjalistycznej ekipy do... plewienia na wysokościach.

Fot.: Projekt: Szymon Szatko, Paweł Szlachtowski

Dach oficyny przykryty będzie roślinnością.

Jak przekonują projektanci, nowy obiekt przy nowotarskim rynku ma być gotowy za mniej więcej dwa lata.

- Głównym argumentem, którym przekonaliśmy do tego przedsięwzięcia konserwatora zabytków, było to, że znalazł się ktoś gotowy zainwestować ogromne pieniądze w nowotarski rynek. To najbardziej uczęszczana pierzeja i dzięki nowym obiektom ma szansę zaistnieć - podkreślają zgodnie Szymon Szatko i Paweł Szlachtowski.

fig

Nowy Targ

Pijana i agresywna nastolatka

Myślała, że jest cwana i wywiedzie w pole policjantów. Nie udało się.

Policjanci patrolujący ścieżkę wiodącą wałem Dunajca w okolicy Hali Lodowej zwrócili uwagę na młodą dziewczynę siedzącą na ławce. Wyglądało na to, że dziewczę jest kompletnie pijane. Przypuszczenia policjantów się potwierdziły. Podczas rozmowy z funkcjonariuszami dziewczyna była arogancka, kłamała, nie chciała podać swojej prawdziwej daty urodzenia. Mundurowi przestrzegali, że podanie nieprawdziwych danych podczas legitymowania i nieokazanie dokumentów może się skończyć mandatem. Poskutkowało. Dziewczyna wyznała, że kłamała, że w rzeczywistości ma 16 lat, a nie 18. Znalazł się też dowód osobisty.

Dziewczyna trafiła do nowotarskiej komendy. Została przebadana na zawartość alkoholu. Badanie wykazało promil alkoholu w organizmie. - Dziewczyna została przekazana matce - relacjonuje podkom. Dorota Garbacz z nowotarskiej policji.

16-latkę czeka rozprawa przed Sądem Rodzinnym, który może zastosować szeroki wachlarz środków: wychowawczych, leczniczych, a nawet - poprawczych.

mk

Nowy Targ

Młodzież bananowa

Grupa nastolatków wdała się w awanturę z... policjantami, agresorzy mieli po 14-15 lat, w tym gronie były też dziewczyny.

Incydent zdarzył się we wtorek, około 19 w okolicy garaży przy ulicy Kopernika w Nowym Targu. Policjanci zostali wezwani do grupy głośnej młodzieży. Faktycznie, na miejscu patrol zastał grupkę młodych ludzi, którzy na widok radiowozu stali się agresywni. W stronę funkcjonariuszy posypały się wulgaryzmy. - Podczas legitymowania jeden z chłopaków zachowywał się szczególnie arogancko. Najpierw odmówił podania swoich danych, a później nakłamał w sprawie swojej tożsamości. Nie wykonywał też poleceń mundurowych, znieważył ich, a w pewnym momencie - pchnął jednego z policjantów - relacjonuje podkomisarz Dorota Garbacz z nowotarskiej policji. Co ciekawe, przez cały czas młody człowiek utrzymywał, że policjanci „nic nie mogą mu zrobić", gdyż jest… nieletni. Młody człowiek bardzo szybko się przekonał, że tkwił w wielkim błędzie. Policjanci obezwładnili 14-latka i zapakowali do radiowozu. Ale to nie miał być koniec „atrakcji" tego wieczoru. Pacyfikacja kolegi wywołała furię pozostałych młodocianych. Tym razem prym wiodły dziewczyny - stały się agresywne i zaczęły hojnie obdarzać stróżów prawa wyzwiskami. Jeden z chłopaków, 15-latek, nawet przeszedł do rękoczynów. - Dwie dziewczyny w wieku 15 lat i 14-latek zostali przewiezieni do nowotarskiej komendy. Nieletnie były trzeźwe, natomiast 14-latek miał ponad 0,5 promila alkoholu w organizmie. 15-latek został na miejscu interwencji przekazany matce, a pozostała trójka przekazana rodzicom - podsumowuje rzecznik policji.

mk

Ukrainka płaci więcej?

Jedni pomagają naszym sąsiadom zza wschodniej granicy, inni na nich zarabiają.

Przekonała się o tym Tatiana, która od kilku miesięcy mieszka z córką w Czerwiennem. Przed dwoma tygodniami wybrała się z córką Anną do lasu. Nie zdawała sobie sprawy, że ze spaceru wróciły z nieproszonym gościem. Dopiero w nocy Anna zauważyła, że złapała kleszcza. Przestraszona matka zatelefonowała na 112. Usłyszała, że powinna przyjechać do szpitala w Nowym Targu. Panią pod telefonem poprosiła o pomoc w zamówieniu taksówki. Ta pojawiła się w Czerwiennem błyskawicznie. Gdy dotarły do Nowego Targu, czekała je niemiła niespodzianka. Kierowca zażądał od nich 215 zł. Tatiana wielokrotnie była w Nowym Targu, dlatego trochę zaniepokoiła się już podczas jazdy, gdy zobaczyła, że taksówkarz jedzie nieznaną jej, okrężną drogą. - Dowiedziałem się o całej sprawie dopiero następnego dnia. Tatiana płakała, bo to były dla niej ostatnie pieniądze - mówi Jacenty Kaczmarczyk, u którego Ukrainki mieszkają. - Facet ewidentnie woził je po Podhalu, żeby nabić licznik. Najkrótsza droga jest przez Skrzypne, wszyscy tamtędy jeżdżą, a taksówka jechała z nimi przez Bańską - mówi oburzony góral. - To skandal. Jedni pomagają Ukraińcom, a drudzy na nich zarabiają w nieuczciwy sposób - dodaje.

Kierowca taksówki oburzony jest takimi insynuacjami. - To prawda, że jechałem przez Bańską, a potem z Bustryku skręciłem na Bachledówkę. Rzeczywiście droga przez Skrzypne jest nieco krótsza, ale tam droga jest wąska, są zakręty. Kiedyś jechałem tam w nocy, były mgły, dlatego wybrałem prostszą drogę. Ważniejsze jest dla mnie bezpieczeństwo pasażerów - mówi Zbigniew Sas. - Nie mam nic do ukrycia, nie jestem naciągaczem - podkreśla. Przypomina, że taryfa nocna jest droższa od tej w ciągu dnia. - Panie zapłaciły według obowiązujących stawek, dostały paragon. Gdyby zamówiły taksówkę z innej sieci, zapłaciłyby więcej - twierdzi taksówkarz.

bz

REKLAMA

eprasa.pl 1f39145554

Rozbudowa i modernizacja Domu Podhalańskiego w Ludźmierzu dla potrzeb Instytutu Dziedzictwa Niematerialnego Ludów Karpackich

Projekt: DRESLER STUDIO Architektura i Urbanistyka

Modernizacja budynku umożliwi konserwacje i zachowanie przed zniszczeniem elementów wystroju Domu Podhalan zaliczanych do dóbr współczesnej kultury ludowej.

Powstanie tu m.in. pracownia **sztuki ludowej i rzemiosła artystycznego** zajmująca się np. haftem, szyciem strojów regionalnych, przekazywaniem umiejętności i opracowywaniem materiałów do edukacji w tym zakresie w przyszłości. Pracownia **muzyki Ludów Karpat** zajmie się digitalizacją dorobku mieszkańców Łuku Karpat. Będzie ona nie tylko gromadziła cyfrowo opracowane i udostępniane zbiory, ale także prowadzić będzie naukę gry opartą na tradycyjnej metodzie nauczania mistrz-uczeń, będzie też służyć pomocą merytoryczną w tworzeniu kapel oraz grup muzycznych zgodnie z danym regionem. Pracownia **tańca ludowego,** bezpośrednio ucząc tańców ludowych, będzie opracowywała w formie drukowanej i cyfrowej kroki poszczególnych tańców. We współpracy z Kołami Gospodyń Wiejskich prowadzona będzie również **edukacja kulinarna** z zakresu potraw tradycyjnych. Instytut pozwoli także realizować **zajęcia edukacyjne dla osób starszych**. Będzie temu służyć bliska współpraca ze środowiskiem lokalnym i organizacjami pozarządowymi, mi.in. ze Związkiem Podhalan w Polsce. W ramach Instytutu prowadzona będzie również **działalność sceniczna**. Organizowane będą m.in. widowiska i koncerty.

Budynek po kompleksowej modernizacji będzie dostępny dla osób z niepełnosprawnościami.

Szacunkowa wartość inwestycji wynosi ok. 32 mln zł, w tym planowane zaangażowanie środków unijnych z Europejskiego Funduszu Rozwoju Regionalnego wyniesie 25 mln zł. Zakończenie projektu: **II połowa 2023 r.**

Inwestor:

Małopolskie Centrum Kultury SOKÓŁ w Nowym Sączu

Instytut zajmować się będzie archiwizacją, badaniami, opracowywaniem i udostępnianiem cennych aspektów życia, będących podstawą kultury ludów Karpat zamieszkujących m.in. Małopolskę.

Projekt: DRESLER STUDIO Architektura i Urbanistyka

mcksokol.pl

/mcksokol

Fundusze Europejskie Program Regionalny

Rzeczpospolita Polska

MAŁOPOLSKA

Unia Europejska Europejski Fundusz Rozwoju Regionalnego

eprasa.pl 1f39145554

Jabłonka

Prezydent wychodzi z tunelu

Prezydent Andrzej Duda przeszedł w środę na nogach cały niemal 3-kilometrowy tunel pod Małym Luboniem.

Budowa największej drogowej inwestycji w regionie dobiega końca. Przedstawiciele Generalnej Dyrekcji Dróg Krajowych i Autostrad mówią wreszcie o konkretnym terminie oddania obiektu do użytku - pod koniec listopada tego roku. Dziś tunel wizytowała głowa państwa. Prezydent dojechał do północnego portalu, skąd przemierzył całą długość tunelu pieszo. Po stronie południowej spotkał się z dziennikarzami. Mówił o znaczeniu tunelu i całego nowego odcinka zakopianki dla Podhala. Zapewniał, że sam wielokrotnie doświadczył stania w korkach w drodze pod Tatry lub zmierzając ku granicy w Chyżnem. - To inwestycja bardzo ważna dla wszystkich miłośników Tatr, Podhala, mieszkańców Małopolski. Już niedługo będzie otwarta. Ogromny skrót na czasie, ale przede wszystkim bezpieczeństwo - stwierdził prezydent. Jak dodał, w tunelu zastosowano nowoczesne rozwiązania, zapewniające bezpieczeństwo.

Prezydentowi towarzyszył minister Andrzej Adamczyk. Także on mówił o nadrabianiu zaległości w rozwijaniu infrastruktury, które były szczególnie odczuwalne w Małopolsce.

Po odjeździe głowy państwa tunel mieli okazję zwiedzać przedstawiciele mediów. Faktycznie, obiekt nie przypomina już placu budowy. Roboty są na finiszu.

mk

Fot.: Bartłomiej Jurecki

Prezydent Andrzej Duda chwali tunel na nowej zakopiance.

Pozostanie już tylko... Sąd Ostateczny

Spór wójta Jabłonki i Tygodnika Podhalańskiego trafił do Sądu Najwyższego.

Wójt Antoni Karlak poczuł się dotknięty treścią artykułu „Afera z opóźnionym zapłonem", który opublikowaliśmy kilka lat temu. Tekst dotyczył okoliczności zakupu przez gminę Jabłonka działki w centrum miejscowości. W treści artykułu zacytowaliśmy opinie naszych informatorów, którzy sugerowali, że cena za jaką została nabyta działka, znacznie przekraczała stawki rynkowe. Samorząd nie zrobił za wiele, by zagospodarować zakupiony teren, mimo że grunt został zakupiony w sprecyzowanym celu (budowa basenu).

Tuż po publikacji wójt wystąpił do sądu z wnioskiem, by ten zakazał Tygodnikowi kolejnych publikacji na temat działki. Tamten wniosek został odrzucony. A sprawa rzekomego naruszenia dóbr osobistych wójta przez Tygodnik Podhalański przetoczyła się przez dwie sądowe instancje. W pierwszej - sąd przyznał rację wójtowi, nakazując Tygodnikowi publikację na pierwszej stronie oświadczenia zredagowanego przez wójta. Sąd drugiej instancji zmienił ten wyrok, oddalając powództwo w całości. Obciążył też Antoniego Karlaka kosztami procesu (1877 zł). W ustnym uzasadnieniu orzeczenia Sąd Apelacyjny wskazał, że wójt, jako osoba publiczna, musi w większym stopniu znosić krytykę medialną. Wskazał też, że materiał prasowy objęty pozwem nie zawierał wypowiedzi mogących godzić w dobra osobiste wójta.

Wójt się z tym wyrokiem nie zgodził i skierował kasację do Sądu Najwyższego. Na najbliższym posiedzeniu SN rozważy „przesłanki do przyjęcia skargi kasacyjnej".

mk

KAMPANIA INFORMACYJNA

DIETA I RUCH W WALCE Z RAKIEM

Nadwaga i otyłość osłabiają odporność i sprzyjają występowaniu nowotworów. Bez względu na wiek czy sprawność fizyczną można i warto ograniczyć ryzyko choroby, stosując lekkostrawną dietę i regularnie ruszając się albo ćwicząc przynajmniej pół godziny dziennie. Porady dotyczące diety i zdrowego trybu życia są dostępne w internetowych poradniach dietetycznych NFZ i PZH.

Na świecie prawie połowa śmierci z powodu raka (rocznie ponad 4,5 miliona osób w 200 krajach) jest wywołana czynnikami ryzyka w pełni zależnymi od ludzi, jak m.in. używanie tytoniu, alkoholu i niezdrowa dieta, powodująca nadwagę i otyłość. Nadmierna masa ciała w największym stopniu zwiększa ryzyko zachorowania na raka. Nowotwory związane z otyłością dwukrotnie częściej zbierają śmiertelne żniwo wśród otyłych kobiet niż wśród mężczyzn, a ponad 90 proc. przypadków dotyczy osób z nadwagą, które ukończyły 50 rok życia. Dla otyłych panów najgroźniejszy jest rak jelita grubego, a dla pań – rak piersi (zwłaszcza wśród kobiet po menopauzie).

Pani Alina z Dzierżoniowa (61 l.) niedawno zakończyła kurację przeciwrakową i powoli wraca do zdrowia. Dzisiaj wyrzuca sobie, że w ostatnich latach zaniedbała mammografię i że trafiła do onkologa z paromiesięcznym opóźnieniem. Tuż przed pandemią zajęła się dwuletnią wnuczką, bo córka wróciła do pracy po urlopie wychowawczym. Obowiązki przy dziecku, gotowanie dla małej i dla całej rodziny, i niewiele ruchu spowodowały, że babcia przytyła, a nawet uzależniła się od słodyczy i ciast.

Na wiosnę 2021 r. córka zauważyła, że pani Alina szybko się męczy i że czasem skarży się na ból klatki piersiowej. Miała akurat urlop, więc zajęła się dzieckiem, a matkę wysłała do lekarza. Okazało się, że konieczne będą dodatkowe badania i wizyta u specjalisty. Diagnoza o raku piersi wywołała panikę w rodzinie, ale lekarka prowadząca miała nadzieję, że na tym etapie naświetlania i chemioterapia przyniosą efekt. Po rocznej, dość uciążliwej kuracji udało się pokonać chorobę. Alina zapamiętała wskazówki lekarza onkologa, aby nie tylko systematycznie się badać, ale też dbać o właściwą dietę i więcej się ruszać, bo otyłość osłabia organizm, zmniejsza odporność i sprzyja rozwojowi komórek rakowych.

Troska o właściwą dietę i utrzymanie prawidłowej wagi ciała powinna towarzyszyć wszystkim od dzieciństwa. Zajadanie stresu, nawet jeśli chwilowo poprawia nastrój, ostatecznie skutkuje nadwagą i wystąpieniem poważnych schorzeń. Problemy z nadwagą dotykają w większym stopniu ludzi starszych. Za dodatkowe kilogramy odpowiadają głównie nieregularne, zbyt obfite posiłki, nadmiar wysoko przetworzonych produktów, czerwone mięso i tłuste wędliny (jak kiełbasa i boczek), sól i cukier, słodkie napoje gazowane, niedostateczna ilość owoców i warzyw, mało snu, stresy życia codziennego, a również brak codziennej aktywności fizycznej. Ryzyko raka wzrasta, gdy nadwaga się zwiększa i utrzymuje się przez dłuższy czas. A przecież dla zachowania formy fizycznej i komfortu psychicznego wystarczy codzienny spacer (30-45 minut) albo 15 minut żywszego ruchu – bez względu na porę roku czy pogodę za oknem.

Eksperci zalecają, aby spożywać przynajmniej pięć porcji (400-600 g) niskoskrobiowych warzyw i owoców dziennie. Najcenniejsze dla zdrowia są: sałata, ogórek, pomidory, kapusta, brokuły, kalafior, jarmuż, kalarepa, kapusta kiszona, boćwina, papryka, rzepa, szparagi, szpinak, cykoria, seler naciowy, cebula, czosnek, pietruszka, rzodkiewka, por. W diecie przeciwnowotworowej ważne jest codzienne spożywanie różnokolorowych (zielonych, czerwonych, fioletowych, białych, żółtych i pomarańczowych) warzyw i owoców, z czego połowa w postaci surowej.

W większości posiłków powinny znajdować się jak najmniej przetworzone produkty zbożowe (pełnoziarniste pieczywo, grube kasze, niełuskany ryż, otręby, naturalne płatki zbożowe, makarony z mąki razowej) i rośliny strączkowe (groch, fasola, soja, soczewica, bób, ciecierzyca). Stanowią one podstawowe źródło energii dla organizmu, ale zaspokajają potrzeby organizmu na błonnik pokarmowy w diecie. Ich

regularne spożywanie korzystnie wpływa na pracę jelit i skład mikroflory bakteryjnej.

Więcej informacji na temat diet i planów żywieniowych można znaleźć na ogólnodostępnej stronie internetowej Narodowego Fundusze Zdrowia www.diety.nfz.gov.pl/

O dietoprofilaktyce, która pomaga zmniejszyć ryzyko zachorowania na choroby dietozależne, jak cukrzyca, otyłość czy nowotwory, można się dowiedzieć na stronie Narodowego Centrum Edukacji Żywieniowej (prowadzonego przez Narodowy Instytut Zdrowia Publicznego PZH – Państwowy Instytut Badawczy) www.ncez.pzh.gov.pl

Chcesz wiedzieć więcej, szukasz informacji na temat bezpłatnych badań, wejdź na www.planujedlugiezycie.pl lub zadzwoń na bezpłatną infolinię 800 190 590.

Infolinia jest czynna 24 godziny na dobę, 7 dni w tygodniu.

Ministerstwo Zdrowia

PLANUJĘ DŁUGIE ŻYCIE

Kampania społeczna „Planuję długie życie" realizowana w ramach Narodowej Strategii Onkologicznej na lata 2020-2030, finansowana ze środków Ministra Zdrowia.

eprasa.pl 1f39145554

Nie kupimy pomidora od rolnika

Z targu pod Gubałówką zniknął tzw. zielony ryneczek, a władze nie wyznaczyły miejsca na nowy, mimo że mają taki obowiązek.

Dwa razy w tygodniu, we wtorki i piątki, od rana swe towary przywozili na targ w Zakopanem okoliczni rolnicy. Nieraz z odległych miejscowości - by tu sprzedać produkty ze swych pól bądź zebrane od zaprzyjaźnionych producentów. Zielony rynek kilka tygodni temu zniknął. O ewentualne usunięcie handlujących pytaliśmy dzierżawiącego teren od starostwa. Ten nie odpowiedział wprost na pytanie, mówił tylko o „złych ludziach".

Pozostały na targu tylko stale działające w tygodniu stragany. W sprawie usunięcia handlujących we wtorki i piątki w naszej redakcji interweniowało kilka osób. - Dlaczego nie możemy kupować świeżych warzyw prosto od rolników i musimy korzystać z supermarketów dużych sieci handlowych? Na targu nie tylko nie było drożej, a były to prawdziwe, świeże warzywa czy owoce - mówi jedna z mieszkanek Zakopanego. Kolejna dodawała, że władze gminy mają obowiązek wyznaczyć taki plac dla rolników, a tego nie zrobiły. Rzeczywiście, Ustawa z 29 października 2021 roku o ułatwieniach w prowadzeniu handlu w piątki i soboty przez rolników i ich domowników obliguje rady gmin do wyznaczenia miejsc do prowadzenia handlu przez rolników i ich domowników produktami rolnymi, spożywczymi oraz rękodziełem wytworzonym w gospodarstwach rolnych.

Dlaczego w Zakopanem do tej pory nie ma takiego miejsca? Zapytaliśmy o to zakopiańskich urzędników. W otrzymanej z wydziału mienia i nadzoru właścicielskiego odpowiedzi czytamy, że władze zdają sobie sprawę z obowiązku wyznaczenia terenu pod taki handel. Musi to być jednak miejsce w centrum miasta, blisko jego atrakcji turystycznych. Najlepszym na to terenem jest właśnie targ pod Gubałówką. Miejscy urzędnicy zwrócili się w tej sprawie do starostwa, ale otrzymali odpowiedź, że teren ten nie może być udostępniony miastu, bo jest dzierżawiony.

„Pomimo zaistniałej sytuacji Urząd Miasta Zakopanego podejmuje działania mające na celu spełnienie założeń wspomnianej ustawy. Jednym z rozwiązań jest regulacja prawna terenu w rejonie estakady i ul. Szkolnej, którego własność należy do Skarbu Państwa, a znajduje się na nim obecnie parking" - czytamy w odpowiedzi.

pp

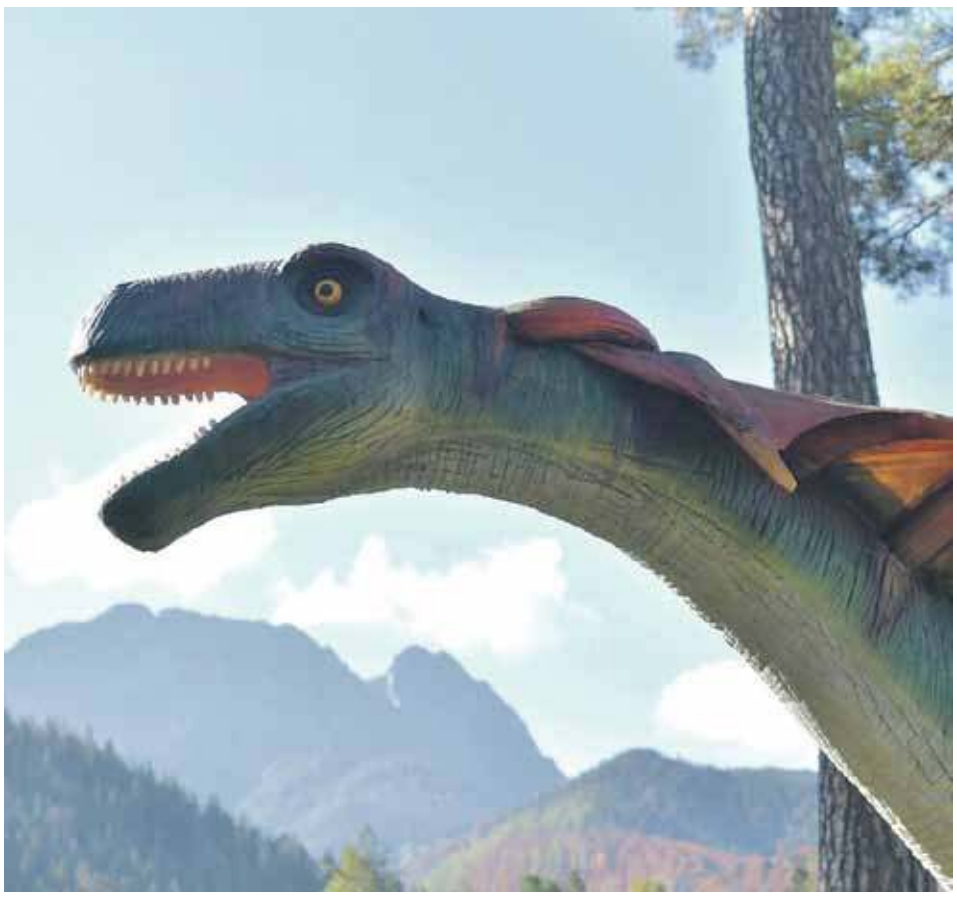

Fot.: Maciej Jonek

Park Dinozaurów powstaje przy ul. Piłsudskiego, niedaleko Wielkiej Krokwi.

Tylko dinozaurów tu brakowało

Przy ul. Piłsudskiego w Zakopanem mamy wysyp budek z pamiątkami, food trucków, jest paintball, park linowy, małe zoo, a teraz powstaje park dinozaurów.

Od kilku dni trwa rozkładanie dinozaurów w lasku, kilkaset metrów poniżej Wielkiej Krokwi. Rozpoczęła się też budowa ogrodzenia. Dinozaurów jest kilkanaście. Jak mówi kierujący inwestycją mieszkaniec Zakopanego, na powstający park dinozaurów ma wszystkie pozwolenia. Twierdzi, że urzędnicy, godząc się na inwestycję, postawili warunek - ma być zielona siatka od strony ul. Piłsudskiego. Teren będzie bowiem ogrodzony tak, aby dinozaury nie były widoczne z ulicy. - Wszystko jest legalne. Nie zasłonimy nikomu widoków na Giewont. Zadbaliśmy o ten teren, uporządkowaliśmy go, wywieźliśmy stamtąd pełno śmieci. Chcę, aby była to kolejna zakopiańska atrakcja, skierowana również do dzieci - mówi prowadzący biznes zakopiańczyk. Jak twierdzi, wejście do parku za darmo będą miały dzieci z domów dziecka, a część pieniędzy z zysków zostanie przeznaczona na pomoc dla Ukrainy.

◆

Pozostaje tylko pytanie, czy Zakopane powinno iść w stronę tego typu atrakcji. Czy turyści przyjeżdżają tu po to, aby oglądać Tatry, czy dinozaury? Jedno jest pewne, na ulicy Piłsudskiego zwyciężyły budki, budeczki i właśnie dinozaury.

pp

Dary dla uchodźców

Pomóżmy im dziś, bo jutro sami możemy być w potrzebie.

Oby tak się nie stało. Obyśmy nie musieli przekonać się na własnej skórze, czym jest wojna, spalone wioski i zbombardowane miasta. Dlatego póki możemy, wspierajmy działania punktu pomocy dla Ukraińców. Jak apelują władze miasta, pomoc naszym gościom zza wschodniej granicy wciąż jest potrzebna.

- W akcję niesienia pomocy zaangażowanych jest wiele osób, organizacji, firm i instytucji. Potrzeby jednak wciąż są duże, o czym na co dzień przekonujemy się w Miejskim Punkcie Pomocy - podkreśla Anna Karpiel-Semberecka z biura komunikacji społecznej zakopiańskiego urzędu miasta. Dodaje, że liczy się każdy gest pomocy, bo pozwoli on kontynuować działalność charytatywną i systematycznie wspierać potrzebujących.

Mieszkańcy, którzy chcieliby włączyć się w pomoc, proszeni są o dostarczanie do wyznaczonych punktów zbiórki najpotrzebniejszych produktów. Chodzi o środki czystości, jak proszki do prania (najlepiej małe opakowania), pasty i szczoteczki do zębów, szampony do włosów, mydła, żele pod prysznic, a także jedzenie: płatki śniadaniowe, kasę gryczaną, makarony, kawę, herbatę, przecier pomidorowy, sosy do makaronów, olej, mleko, konserwy mięsne i rybne, pasztety, dżemy, konfitury, słodycze dla dzieci, mąkę, cukier, artykuły dla niemowląt i dzieci. Mile widziane są też ubrania. Pamiętajmy jednak - nie chodzi o pozbywanie się „starych łachów" z szafy. Punkt pomocy przyjmuje nową odzież lub ubrania używane, ale w bardzo dobrym stanie.

rav

Zbiórka darów od mieszkańców prowadzona jest zarówno w URZĘDZIE MIASTA (ul. Kościuszki 13) jak i w ZAKOPIAŃSKIM CENTRUM EDUKACJI – dawnych „Szpulkach" (ul. Kasprusie 35)

Do urzędu dary można przynosić od poniedziałku do piątku w godz. od 9 do 15. Natomiast co „Szpulek" od poniedziałku do piątku w godz. od 9 do 18, a w sobotę w godz. od 10 do 15.

Pijana taksówka

1,7 promila alkoholu miała kierująca taxi busem w Zakopanem, gdy z dużą siłą wjechała w drzewo.

Był wtorek, godz. 2.30 w nocy. O tej porze na szczęście prawie nikt nie spaceruje chodnikami. Jadąca taxi busem 29-latka na ul. Kasprowicza zjechała z ulicy, przecięła chodnik i uderzyła w drzewo. - Pojazd został mocno uszkodzony, ale nikomu nic się nie stało. Pierwsi pomocy udzielili kobiecie strażacy. Patrol zakopiańskiej drogówki szybko ustalił, co było przyczyną kolizji. 29-latka z powiatu tatrzańskiego kierowała busem, mając ponad 1,7 promila alkoholu w organizmie - informuje Roman Wieczorek, rzecznik prasowy zakopiańskiej policji. Samochód odholowano na strzeżony parking. Policjanci zatrzymali kierującej prawo jazdy i ukarali ją mandatem. Teraz sprawa trafi do sądu.

pp

Piraci

Jeden powędrował prosto za kratki, drugi stracił prawo jazdy i dwa tysiące złotych.

Jeszcze „na pociechę" dostał czternaście punktów karnych. Wszystko przez to, że gnali na złamanie karku przez Ząb. Właśnie na takich piratów czekał tam patrol drogówki. - Za lekceważenie przepisów prawo jazdy stracił 22-letni mieszkaniec gm. Czarny Dunajec. Do więzienia trafił 36-letni kierowca, który zatrzymany na znacznym przekroczeniu prędkości okazał się być osobą poszukiwaną - informuje Roman Wieczorek, rzecznik zakopiańskiej policji.

rav

OGŁOSZENIE PŁATNE

Program „JAWOR 2"

dotyczy wymiany źródeł ciepła na paliwa stałe na nowe, ekologiczne źródła ciepła, termomodernizacji budynków jednorodzinnych, dla których łączna powierzchnia docieplana nie przekracza 600 m² oraz zakupu i montażu paneli fotowoltaicznych.

Do dofinansowania zgłaszane mogą być zadania dotyczące:

1. wymiany źródeł ciepła na paliwa stałe na nowe, proekologiczne źródła wraz z modernizacją instalacji centralnego ogrzewania i ciepłej wody użytkowej, w tym m.in.:
- montaż kotła gazowego kondensacyjnego, montaż kotła olejowego
- montaż ogrzewania elektrycznego
- montaż kotła na biomasę (kocioł zgazowujący, kocioł na pellet), w tym kotły wielopaliwowe, pod warunkiem, że jednym z paliw nie jest węgiel/ekogroszek
- montaż pompy ciepła powietrze/powietrze
- montaż pompy ciepła powietrze/woda
- montaż gruntowej pompy ciepła

2. docieplenia przegród budowlanych oddzielających pomieszczenia od środowiska zewnętrznego lub od pomieszczeń nieogrzewanych, w tym:
- przegrody pionowe (ściany zewnętrzne/ściany wewnętrzne)
- dachy/stropodachy/stropy nad ogrzewanymi pomieszczeniami
- podłogi na gruncie/stropy nad piwnicą

3. wymiany stolarki otworowej (w pomieszczeniach ogrzewanych), w tym:
- stolarka okienna (okna/drzwi balkonowe/okna połaciowe)
- powierzchnie przezroczyste nieotwieralne
- stolarka drzwiowa
- bramy garażowe (w garażach ogrzewanych)

4. zakupu i montażu instalacji fotowoltaicznej o mocy do 10 kW lub rozbudowa istniejącej instalacji fotowoltaicznej, pod warunkiem, że łączna moc instalacji nie przekroczy 10 kW

Nabór prowadzony jest w trybie ciągłym od 3.10.2022 r. do wyczerpania środków finansowych lub do decyzji Zarządu Funduszu o zakończeniu naboru.

Szczegółowe informacje oraz potrzebną dokumentację można znaleźć na stronie Funduszu pod adresem:
https://www.wfos.krakow.pl/oferta/programy/jawor-2/

eprasa.pl 1f39145554

Akademia pełna pereł

O tym, że pod Giewontem śpiewają nie tylko na góralską nutę, można się było przekonać na niedzielnej gali Zakopiańskiej Akademii Śpiewu.

To była prawdziwa aktorska i wokalna uczta w wykonaniu młodych wokalistów. Do tego chwytające za serce oscarowe przeboje światowej kinematografii. Muzyka z filmów: Bodyguard, James Bond, Love story, Les Miserables, Zapach kobiety, Kill Bill, Titanic, Riverdale, Młode wilki, Hobbit, LalaLand, Mężczyźni wolą blondynki, Król lew, Alicja w krainie czarów, Książę Egiptu, Toy story, Księżniczka i żaba, Akademia Pana Kleksa. Był swing, tango, blues, dixieland, a nawet rock. Na scenie zaprezentowali się podopieczni Pauliny Martini z Zakopiańskiej Akademii Śpiewu, która w gościnnych progach hotelu Mercure Kasprowy świętowała swe piąte urodziny. Sala „Tatry" wypełniła się po brzegi. Udany debiut zaliczyła najmłodsza, przedszkolna grupa akademii.

Podopieczni Zakopiańskiej Akademii Śpiewu nagrodzeni gromkimi brawami.

Ta szkoła to marzenie

Historię szkoły w wielkim skrócie pokazał film, którego bohaterowie opowiadali o akademii. - Ponad pięć lat temu spotkaliśmy się z Pauliną na spotkaniu biznesowym przy kawie - wspomina Agata Wojtowicz, prezes Tatrzańskiej Izby Gospodarczej. - Jak opowiadała mi o szkole, to ja cały czas miałam wrażenie, że nie opowiada o biznesie, tylko o swym marzeniu.

Zdaniem szefowej TIG pomysł z akademią był genialnym strzałem w dziesiątkę. Pozwolił spełnić marzenia dzieci, młodzieży z Zakopanego, i nie tylko. Na pierwsze przesłuchania przyszła setka dzieci, a trzeba było wybrać 23 osoby. Dziś w ZAŚ uczy się śpiewu ponad 80 osób. Głównie dziewcząt, co było widać podczas galowego koncertu. Jedyny rodzynek wśród pań Wojciech Stoch podkreślił po swym występie, że szkoła Pauliny Martini uczy nie tylko śpiewu. - Uczymy się tu rozmowy z drugim człowiekiem - podkreślił wokalista.

Dobra wróżka

Agnieszka Gąsienica-Giewont, kierownik Muzeum Karola Szymanowskiego „Atma", przyznała, że z przyjemnością obserwuje dokonania podopiecznych Pauliny Martini. Bo mają wielką radość ze śpiewania, wyrażania siebie i swych aktorskich talentów na scenie. Malarka Anna Schumacher dodała, że projekt realizowany przez Paulinę Martini nawiązuje do czasów świetności Zakopanego jako kolonii artystycznej. Beata Słama, tłumaczka i redaktorka, doskonale określiła to, co robi szefowa akademii: „Jest dobrą wróżką, która spełnia marzenia. Jest poławiaczką pereł". Do gratulacji i życzeń przyłączały się kolejne osoby. Reżyser Piotr Fudakowski, zdobywca Oscara za nieanglojęzyczny film „Tsotsi", podkreślał, jak ważne są działania instytucji takich jak akademia śpiewu. Przypomniał anegdotę z czasów drugiej wojny światowej. Gdy minister finansów Wielkiej Brytanii oznajmił premierowi Winstonowi Churchillowi, że skończyły się pieniądze na kulturę, bo wszystko pochłania wojna, ten miał zapytać „Jeśli nie ma kultury, to co my do cholery walczymy?". - Nie wiem, czy te słowa padły. Ale to prawda. Kultura jest bardzo ważna w naszym życiu, a śpiew jest najważniejszy. Bo każdy z nas nosi z sobą ten instrument. Dlatego młodzi powinni być promowani, inspirowani, uczeni w tym zakresie. A Paulina to doskonale robi - podsumował Piotr Fudakowski.

Prowadzący koncert Kuba Brzosko odczytał też list z najlepszymi życzeniami od Andrzeja Dziuka, dyrektora Teatru Witkacego. - Pochodzę z Trójmiasta, przeprowadziłam się do Zakopanego z miłości do Tatr - mówi Paulina Martini. - Kiedy pięć lat temu otwierałam akademię, nie wiedziałam, kogo wybrać, bo tak utalentowane dzieci się zgłosiły. Zastosowałam kryterium wieku.

Dzięki zaangażowaniu rodziców i wsparciu hojnych sponsorów dziś w ZAŚ uczy się 81 osób. Absolwenci studiują już m.in. w Akademii Muzycznej w Bydgoszczy, jak Martyna Łukaszczyk (finalistka europejskiego Tour Music Fest), Wiktoria Gomułka w Akademii Teatralnej w Krakowie, a Hela Rząsa w Akademii Teatralnej w Warszawie.

Duet na zakończenie

Zwieńczeniem koncertu był występ Pauliny Martini w duecie z Honoratą Brzozowską. Razem zaśpiewały utwór „It don't mean a thing (If it ain't got that swing)" w mocno jazzowej aranżacji, o co zadbali muzycy akompaniujący artystom tego wieczoru. A byli to instrumentaliści i wykładowcy wyższych uczelni z Bydgoszczy i Torunia: Waldemar Franczyk - perkusja, Marcin Grabowski - kontrabas, Szymon Łukowski - saksofon, klarnet i flet oraz Igor Nowicki - pianista i klawiszowiec. Publiczność na stojąco zaśpiewała gromkie „Sto lat!" a na salę wniesiono muzyczny tort.

Paulina Martini dziękowała wszystkim wykładowcom, muzykom, ekipie nagłośnieniowej Marka Wacławskiego, a także hojnym sponsorom, bez których szkoła nie mogłaby istnieć. Na przestrzeni pięciu lat młode talenty były wspierane wielokrotnie przez firmy oraz instytucje: Bachleda Hotel Kasprowy, Cristina Cucina, Pensjonat Danielka, DODD INWEST, Efer, Electro5, Elwar, Lumel, Lux System, Nosalowy Hotels, PKL, Samanta, Roksana Stróżyk-Astromal, Teatr Witkacego, TIG, WitówSki, ZPUE.

rav

Relaks z procentami

Na 126 weekendowych interwencji jedna piąta dotyczyła pijanych awanturników.

Zarządzona przez władze miasta nocna prohibicja zdaje się psu na budę. O tym, że spożycie napojów wyskokowych w stolicy polskich Tatr nie maleje, świadczy dobrze miniony weekend. Awantury z nietrzeźwymi, kolizje na drogach i śmiertelne wypadki w Tatrach.

W miniony weekend tatrzańscy policjanci interweniowali 126 razy. W tej liczbie 11 interwencji dotyczyło zakłócenia ciszy nocnej, a 16 wezwań do osób nietrzeźwych.

- Zatrzymaliśmy sześć osób do wytrzeźwienia i jednego kierującego po alkoholu. Zgłoszono trzy zaginięcia. W ręce mundurowych wpadł jeden poszukiwany. Na drogach powiatu tatrzańskiego doszło do pięciu kolizji. W tragicznych wypadkach w Tatrach zginęły dwie osoby - podsumowuje niewesoły bilans z weekendu aspirant sztabowy Roman Wieczorek, rzecznik prasowy Komendy Powiatowej Policji w Zakopanem.

Jego zdaniem trudno powiedzieć, czy pobiliśmy rekord. - Nie wiem. Ale jedna piąta interwencji dotyczyła pijanych. Tak, że było co robić.

Jak widać, pod Tatrami sezon nigdy się nie kończy - dodaje Roman Wieczorek.

rav

REKLAMA

ZAKOPANE szpital powiatowy im. dr Tytusa Chałubińskiego

SZPITAL POWIATOWY
im. dr Tytusa Chałubińskiego w Zakopanem

ul. Kamieniec 10, 34-500 Zakopane
tel. (+48 18) 20-120-21, fax (+48 18) 20-153-51
e-mail: zp@szpital-zakopane.pl
http://www.szpital-zakopane.pl

OGŁASZA PRZETARG PISEMNY NIEOGRANICZONY

na:

„Dzierżawę pomieszczeń Szpitala Powiatowego w Zakopanem z przeznaczeniem na prowadzenie kiosku wielobranżowego"

1. Przedmiot przetargu: dzierżawa przez okres trzech lat, tj. od dnia 01 grudnia 2022 roku do dnia 30 listopada 2025 roku pomieszczenia kiosku wielobranżowego zlokalizowanego na poziomie (-1) w głównym budynku Szpitala Powiatowego im. dr Tytusa Chałubińskiego przy ulicy Kamieniec 10 o powierzchni 49 m¸ z przeznaczeniem na prowadzenie działalności dzierżawcy tj. prowadzenie sprzedaży art. wielobranżowych, napojów ciepłych i zimnych oraz dań barowych.
2. Cena wywoławcza dzierżawy pomieszczeń kiosku: wynosi **6.800,00 zł brutto** miesięcznie za 49,00 m2 dzierżawionej powierzchni bez opłat za media w tym należny podatek VAT.
3. Czas i miejsce złożenia oferty: Ofertę należy złożyć w siedzibie Szpitala Powiatowego im. dr Tytusa Chałubińskiego w Zakopanem ul. Kamieniec 10, Sekretariat Dyrektora, II piętro w budynku głównym Szpitala w nieprzekraczalnym terminie **do dnia 04 listopada 2022 roku do godziny 12:00.**

Warunki dodatkowe przetargu wraz z pełną treścią ogłoszenia o niniejszym postępowaniu przetargowym znajduje się na stronie internetowej Szpitala pod adresem:
https://nowa.szpital-zakopane.pl/zamowienia_publiczne/

TILCOR ROOFING SYSTEMS

BEZPOŚREDNI IMPORTER
DACHÓWKI TILCOR

F.H.U. OKNO-DACH

602 151 906
606 815 145
Kolejowa 61
Nowy Targ

www.oknodach.com.pl

eprasa.pl 1f39145554

REDAKCJA

■ ZAKOPANE 34-500
ul. Zwierzyniecka 14,
tel. 18 20 00000, 18 20 13000,
fax: 18 20 000 01
mail: tp@24tp.pl

ODDZIAŁY:

■ NOWY TARG, ul. Rynek 11
tel. 18 26 699 34

■ CHICAGO, 6500 S. Archer Ave.
Chicago ILL 60638,
tel. 1 773 458 3934

REDAKTOR NACZELNY
Paweł Pełka p.pelka@24tp.pl

SEKRETARZ REDAKCJI
Beata Zalot b.zalot@24tp.pl

DYREKTOR ARTYSTYCZNY
Andrzej Jurecki aloszajurecki@gmail.com

DZIENNIKARZE
Jolanta Flach j.flach@24tp.pl
Jurek Jurecki j.jurecki@24tp.pl
Józef Figura (Nowy Targ, powiat suski) j.figura@24tp.pl
Marek Kalinowski (Rabka, Orawa) m.kalinowski@24tp.pl
Rafał Gratkowski (Zakopane) r.gratkowski@24tp.pl

KULTURA, PUBLICYSTYKA
Beata Zalot b.zalot@24tp.pl

GÓRY
Apoloniusz Rajwa gory@24tp.pl
Łukasz Kosut

SPORT
Paweł Pełka p.pelka@24tp.pl

ROZMAITOŚCI
Agnieszka Nowelli a.nowelli@24tp.pl

FOTO
Maciej Jonek
Bartek Jurecki
Zofia Szwajnos

DZIAŁ GRAFICZNY
Zofia Szwajnos
Andrzej Larkowski

KOREKTA
Małgorzata Rybak
Mirosława Borowicz

BIURA REKLAM I OGŁOSZEŃ

Zakopane
● ul. Krupówki 54, tel. 18 20 130 23
ogloszenia@24tp.pl
● ul. Zwierzyniecka 14
tel. 18 20 130 00, fax 18 20 000 01
sekretariat@24tp.pl

Nowy Targ
Rynek 11, tel. 18 26 699 34,
nowytarg@24tp.pl

Czarny Dunajec
Rynek 7, tel. 18 26 57 204

SPECJALIŚCI DS. MARKETINGU
Katarzyna Starczowska
k.starczowska@24tp.pl tel. 508 380 383
Magdalena Lipkowska
magdalena@24tp.pl tel. 608 377 217

SEKRETARIAT
Beata Momot (Zakopane)
sekretariat@24tp.pl

WYDAWCA
Zakopiańskie Towarzystwo Gospodarcze Sp. z o.o.

DRUK
Polska Press Sp. z o.o. Drukarnia w Sosnowcu
ul. Baczyńskiego 25a, 41-203 Sosnowiec-Milowice

Wydanie internetowe:
www.24tp.pl

Materiały do informatora kulturalnego można wysyłać pod adres: a.nowelli@24tp.pl
Zdjęcia noworodków: dzieci@24tp.pl
Redakcja nie zwraca materiałów niezamówionych.

Telefon interwencyjny
18 2000000
606 402 247

PRENUMERATA

krajowa	kwartalna	90 zł
	półroczna	160 zł
	roczna	270 zł
zagraniczna (Europa)	kwartalna	170 zł
	półroczna	340 zł
	roczna	670 zł

WPŁATY NA KONTO
PKO BP ZAKOPANE
33 1020 3466 0000 9502 0033 4839

Prenumerata realizowana przez RUCH S.A.
Zamówienia na prenumeratę w wersji papierowej i na e-wydania można składać bezpośrednio na stronie www.prenumerata.ruch.com.pl. Ewentualne pytania prosimy kierować na adres e-mail: prenumerata@ruch.com.pl lub kontaktując się z Telefonicznym Biurem Obsługi Klienta pod numerem: 801 800 803 lub 22 717 59 59 – czynne w godzinach 7.00 – 18.00. Koszt połączenia wg taryfy operatora.

Autor Wojciech Łacek i jego zwycięski projekt pomnika profesora Franciszka Łukaszczyka.

Rad z pomnika

Wojciech Łacek wygrał konkurs na pomnik profesora Łukaszczyka w Poroninie.

Przed tygodniem w Suchem komisja konkursowa ogłosiła wyniki konkursu na pomnik twórcy polskiej radiologii Franciszka Łukaszczyka „Tadego". Profesor urodził się w Bustryku, a rodzinnie związany był z Poroninem i Murzasichlem. Ceniony lekarz, pionier radioterapii onkologicznej, był współzałożycielem i pierwszym dyrektorem Instytutu Radowego w Warszawie. W czasie Powstania Warszawskiego przekupił Niemców i wozem pancernym wywiózł z Warszawy promieniotwórczy rad, pierwiastek podarowany przez Marię Skłodowską-Curie dla Instytutu Radowego. Ukrył rad w ogrodzie w Poroninie. Tę akcję przypłacił potem własnym życiem, chorując na białaczkę. Rada Gminy Poronin ustanowiła rok 2022 rokiem profesora Franciszka Łukaszczyka. Konkurs na monument poświęcony jego pamięci to jeden z najważniejszych akcentów tego roku.

Komisja konkursowa oceniała cztery nadesłane przez artystów makiety. Spośród nich do realizacji wybrano projekt Wojciecha Łacka, rzeźbiarza z Poronina. - Mądra, piękna i młoda twarz ojca polskiej radiologii - mówi Anita Żegleń, wójt gminy Poronin. - Takiego profesora znała nasza noblistka Maria Skłodowska-Curie.

Projekt Wojciecha Łacka zdobył 700 punktów. Drugie miejsce zajął Sławomir Micek z Kielc (661 punktów), trzecie Krzesimir Wiater z Krakowa (495 punktów) i czwarte Krzysztof Wojtukiewicz z Ruszkowa Drugiego (479 punktów).

- Starałem się, aby pomnik jak najlepiej przedstawiał osiągnięcia profesora i to, jak poświęcił zdrowie i życie dla polskiej radiologii - mówi Wojciech Łacek. - Dlatego jedna strona popiersia jest jakby zdeformowana. By pokazać tę chorobę.

Cokół z popiersiem będzie mieć nieco ponad dwa metry wysokości. Artysta zaproponował też zagospodarowanie przestrzeni wokół cokołu. Na osobnej tablicy umieszczony zostanie napis „Franciszek Łukaszczyk 1897-1956" i góralska parzenica, by podkreślić góralski rodowód profesora. Do tego trzy sześciany składające się na napis RAD. Sześciany jakby chowają się pod płytą, tak jak ukrył je profesor Łukaszczyk. Nocą będą podświetlane, by pomnik, który stanie w parku w Poroninie obok „Wańkówki", widoczny był z daleka. Całość wykonana zostanie z granitu i brązu.

Autor zwycięskiego projektu został uhonorowany nagrodą 5 tysięcy złotych.

◆

Wojciech Łacek jest absolwentem Państwowego Liceum Sztuk Plastycznych im. A. Kenara w Zakopanem. Ukończył Akademię Sztuk Pięknych w Krakowie na Wydziale Rzeźby w pracowni prof. Józefa Murzyna. Za pracę dyplomową otrzymał wyróżnienie. W 2007 r. został laureatem stypendium twórczego, przyznawanego przez Fundusz Stypendialny Sztuk Pięknych na rozwój szczególnych uzdolnień rzeźbiarskich. Zdobył główną nagrodę w konkursie na projekt rzeźby w kamieniu na jubileusz 90-lecia miasta Zawiercia (2005 r).

Brał udział w plenerach rzeźbiarskich w kamieniu (Pińczów, Zawiercie, Kraków). W Zawierciu wykonał kamienny obelisk upamiętniający martyrologię mieszkańców w latach 1940-1945. Jego prace prezentowane były na kilku wystawach zbiorowych i indywidualnych, m.in. w Miejskiej Galerii Sztuki w Zakopanem, w Zakopiańskim Centrum Edukacji, w Krakowie.

Wielokrotnie pokazywał swoje prace w Gminnym Ośrodku Kultury w Poroninie. Na zamówienie Szkoły Podstawowej na Harendzie wykonał w drewnie popiersie Jana Kasprowicza. Jego autorstwa jest tablica w brązie upamiętniającą Jana Jędrola w Poroninie. A także drewniane rzeźby świętych Floriana i Józefa w kościele w Murzasichlu. Rok temu stworzył mural na pump tracku przy stadionie sportowym w Poroninie. Wraz z małżonką prezentowali swoje prace w Czerwonym Dworze, na wystawie zatytułowanej „Tradycja naszym skarbem".

Od 2008 roku Wojciech Łacek jest nauczycielem zawodu w Zespole Szkół Budowlanych w Zakopanem. Prowadzi własną pracownię artystyczną Art-Spektrum.

Tekst i fot.: **Rafał Gratkowski**

Nowy Targ

Taki spragniony

Pijany 32-latek wpadł w furię, gdy ekspedientka nie chciała mu sprzedać alkoholu - trafił na policjanta w cywilu.

W sobotni poranek mocno pijany klient próbował w jednym z nowotarskich sklepów zakupić alkohol. Widząc, że 32-letni mężczyzna jest kompletnie pijany, ekspedientka odmówiła podania towaru. To był przyczynek furii. Podniesionym głosem i wyzwiskami mężczyzna próbował wyegzekwować swoje podstawowe konsumenckie prawo, ale sklepowa była twarda jak skała i pokazała klientowi drogę do drzwi. Ale ten nie miał zamiaru bez upragnionej wódki opuścić sklepu. Wtedy kobieta wezwała policję. - W tym czasie do sklepu wszedł policjant z nowotarskiej komendy, który był w dniu wolnym od służby - relacjonuje podkom. Dorota Garbacz z nowotarskiej policji. - Ekspedientka poinformowała go, że sklep jest chwilowo nieczynny, czeka na przyjazd funkcjonariuszy. Kobieta była wystraszona i stała w innej części sklepu, bała się podejść do lady, gdzie wciąż tkwił 32-latek i żądał sprzedaży alkoholu - dodaje.

Funkcjonariusz po cywilu zapewnił ekspedientkę, że poczeka z nią na przyjazd patrolu. Wtedy jednak agresja pijaka obróciła się przeciwko niemu. I choć funkcjonariusz przedstawił się, wylegitymował i oznajmił, że jest policjantem - nie zdołał uspokoić furiata. Ten od wyzwisk i gróźb gładko przeszedł do rękoczynów. - Agresor został zatrzymany i przewieziony do nowotarskiej komendy. Następnego dnia usłyszał zarzuty znieważenia i naruszenia nietykalności funkcjonariusza. Grozi mu do 3 lat pozbawienia wolności. Dodatkowo awanturnik odpowie za zakłócanie porządku publicznego - podsumowuje rzecznik policji.

mk

Pół tysiąca talentów

Ponad 500 uczestników zaprezentowało się w miniony weekend na XXXIV Przeziyracce Młodych Toniecników i Śpiywoków Góralskich w Czarnym Dunajcu.

Dzięki młodym talentom śpiew, muzyka i taniec góralski nie zaginą w naszym regionie.

Jak zawsze główny cel Przeziyracki to stworzenie możliwości zaprezentowania umiejętności tanecznych i śpiewaczych młodych tancerzy i śpiewaków zrzeszonych w zespołach regionalnych, a także niezrzeszonych.

Ponadto Przeziyracka pełni rolę konsultacji, porównania stylów tanecznych i śpiewaczych. Głównym zadaniem imprezy jest popularyzacja wśród dzieci tradycyjnego tańca i śpiewu góralskiego oraz zachowanie tradycyjnych form poszczególnych tańców, nut i pieśni podhalańskich przy równoczesnym ukazywaniu ich różnorodności na obszarze całego Podhala.

Przeziyracka miała także charakter konkursu. Komisja artystyczna wytypowała trzy najlepsze pary taneczne i śpiewaków z poszczególnych kategorii do nagród ufundowanych przez organizatorów. Były również nagrody za taniec zbójnicki.

Tekst i fot.: **Jan Głąbiński**

REKLAMA

TYGODNIK Podhalański
OGŁOSZENIA DROBNE I REKLAMY
do Tygodnika Podhalańskiego w Czarnym Dunajcu
przyjmuje codziennie
KANTOR „U BOBKA"
Usługi turystyczne
Czarny Dunajec, Rynek 7

eprasa.pl 1f39145554

Mieszkańcy Grela i okolicznych ulic od lat apelują o budowę w tym miejscu kładki nad Czarnym Dunajcem.

Mieszkańcy chcą kładki

By z dziećmi dotrzeć do parku, trzeba pokonać trzy kilometry. Do szkoły dzieci muszą wyruszać godzinę wcześniej. A wystarczyłaby kładka.

To miejsce idealne, by połączyć Grel z ul. Nadmłynówka. A przede wszystkim otworzyć dostęp mieszkańcom do parku i centrum miasta. Choćby na piechotę czy rowerem. A może przede wszystkim tymi środkami lokomocji.

Apele w sprawie budowy kładki nad Czarnym Dunajcem mają już wieloletnią tradycję. Ale na petycjach się kończy. Bo choć w planach była przewidziana tam budowa mostu, to nie ma na nią pieniędzy. A kładka może być kompromisowym rozwiązaniem, ułatwiającym życie mieszkańcom i nie drenującym zanadto miejskiego budżetu.

- Dzieci, by dotrzeć do szkoły, muszą przechodzić niebezpieczną częścią zakopianki. Sama miałam tam wypadek - wspomina Joanna Bednarska. - Tu nie chodzi tylko o bezpieczeństwo. Kładka jest lepszym rozwiązaniem niż most, bo ten zwiększyłby ruch na Grelu.

Paweł Gil mieszka po drugiej stronie rzeki, na os. Bohaterów Tobruku. - Projekt kładki wpisywałby się w domknięcie koncepcji związanej z terenami rekreacyjnymi. To byłoby rozwiązanie dla tych, którzy chcą się przemieszczać bez samochodu. Ludzie chętnie by przyjeżdżali rowerami na zakupy, zamiast wsiadać do samochodu - przekonuje.

Michał Truty spogląda na obiekt potrzebny dla opracowanej przez siebie koncepcji przebiegu ścieżki rowerowej łączącej Ibisor i Grel. - Ona jest bardzo potrzebna. Mam wiadomość, że sąsiad chce przekazać miastu fragment działki, zapewniając dojazd od ulicy - dodaje.

Z kolei Szymon Szatko - architekt i mieszkaniec Grela zauważa, że kładka nie stanowiłaby przeszkody dla ewentualnej późniejszej budowy mostu.

Jednak radna Danuta Szokalska-Stefaniak tłumaczy, że mostu nie uda się zbudować ze względu na zalewowy charakter miejsca. - Jak zrobimy wał z jednej strony, to trzeba będzie z drugiej. Na most trzeba mieć jakieś 30 mln zł. Jeśli miasto będzie miało tyle pieniędzy, to go zbuduje. My na razie chcemy tylko kładki, żeby nam się życie poprawiło. Bo teraz musimy pokonać 3 km, by z dziećmi dotrzeć do parku. Do szkoły dzieci muszą wyjeżdżać godzinę wcześniej. Jeśli mówimy o czystym powietrzu, to budowa kładki jest konieczna - podsumowuje.

Jak przekonuje Wilhelmina Schab, naczelnik wydziału inwestycji i rozwoju, trzeba jednak przeanalizować kwestie finansowe. Gdyby się okazało, że miasto podejmie się realizacji zadania, trzeba szukać dofinansowania. Potrzebne będzie na ten cel 6-7 mln zł. Zostało już wysłane do małopolskiego marszałka pytanie o pieniądze na ten cel. Wciąż nie ma informacji, czy jest szansa na budowę.

Tekst i fot.: **Józef Figura**

Strzał w kolano

Podatki w górę. Czy przedsiębiorcy to wytrzymają? Radni podzieleni, ale większość głosuje „za".

To rząd określa maksymalną granicę obowiązujących w gminach podatków lokalnych. Tym razem ze względu na inflację Ministerstwo Finansów podniosło górną granicę aż o 11,8%.

Proponowane przez burmistrza stawki podatku od nieruchomości, które mają obowiązywać w Nowym Targu, wzrosły do maksymalnego poziomu. Wyjątkiem jest stawka podatku od budynków wykorzystywanych do działalności gospodarczej. Tu rząd pozwala na 28,78 zł za metr kw., jednak miasto decyduje się na kwotę o 3,78 mniejszą. To jednak i tak więcej niż obowiązujące obecnie 23,20 zł.

Podczas posiedzenia komisji finansów, gospodarki komunalnej i rozwoju radny Lesław Mikołajski zauważył, że podwyżka, paradoksalnie, spowoduje obniżenie wpływów do miejskiego budżetu. - Podatki wzbudzają poruszenie, szczególnie gdy są tak mocno podnoszone. Minister daje szansę zwiększenia wpływów dla samorządów związane ze zmniejszeniem wpływów z podatku dochodowego. Powinniśmy starać się zwiększać napływ podmiotów gospodarczych. Już zamykają się lokale, jeśli dołożymy wzrost podatku dla firm, to będzie strzał w kolano! - przekonuje.

Radny zaproponował zachowanie stawki dla przedsiębiorców na niezmienionym poziomie 23,20 zł.

- Zgadzam się. Jestem przeciwna podnoszeniu podatków - podkreśla Ewa Pawlikowska. - Wiadome było, że wszystko pójdzie w górę, ale miasto nie oszczędzało. Były imprezy, a trzeba sobie zdać sprawę, że zabawa się skończyła. Jeśli z czegoś trzeba rezygnować, to trzeba, bo ludziom żyje się coraz gorzej, a inflacja idzie w górę! - zauważa.

Jak przekonuje Barbara Kryj-Mozdyniewicz, naczelnik wydziału podatków i opłat, podwyżka przyniesie wzrost dochodów o 810 tys. zł. Dodatkowo miasto zyska, gdyż utrata rządowej preferencji podatkowej ze względu na niską stawkę to aż 1,5 mln zł, których miasto nie otrzyma w wypadku braku podwyżki.

- Dzięki tym podatkom mamy oświetlenie, nowe drogi, łatamy dziury. Podniesienie o 7,8 proc. nie spowoduje upadku firm, a dla całości budżetu będą to bardzo potrzebne pieniądze - twierdzi Marek Mozdyniewicz.

Skarbnik Ewa Bobek dla zobrazowania przypomina, że w tym roku trzeba dołożyć blisko pół miliona złotych na utrzymanie samych obiektów Miejskiego Centrum Sportu i Rekreacji. - Sytuacja i galopująca inflacja zmusza nas do równoważenia rosnących wydatków bieżących. To nie podwyżka podatku, tylko waloryzacja - zauważa.

Zdaniem radnego Lesława Mikołajskiego jednak podwyżka przyniesie skutek odwrotny do zamierzonego. - Przez 3 lata nie podnosiliśmy stawki, co nie oznacza, że była stagnacja, przeciwnie, był wzrost tego podatku. Ostrzegam, że jeśli zmniejszy się powierzchnia, to wpływy mogą zmaleć. Jeśli kilka dużych firm zamknie się, a nie przyciągniemy nowych, to globalnie stracimy. Obym był złym prorokiem - mówi radny.

Do ostatecznego przegłosowania proponowanej uchwały doszło podczas poniedziałkowej sesji. Wcześniej jednak przewodniczący Grzegorz Luberda zauważył, że trzeba się będzie przyjrzeć, jakie skutki przyniesie wprowadzone przez rząd obniżenie od lipca podatku PIT z 17 na 12 proc.

- Mieliśmy planowane wpływy z tego podatku na 31 mln zł. Po obniżeniu PIT na przyszły rok planowane dochody z tego tytułu będą o 1,5 mln zł mniejsze. To pieniądze, które zostały w kieszeniach mieszkańców - przekonuje burmistrz. Zauważa przy tym, że podwyżka stawek od nieruchomości dla przedsiębiorców nie będzie tak uciążliwa.

- Dla przedsiębiorców ta pozycja jest kosztem w uzyskiwaniu przychodu. Powierzchni pod działalność gospodarczą przybywa. Im kto ma więcej, tym tego podatku musi zapłacić więcej. Ci, którzy popadną w tarapaty, zawsze mogą się zwrócić o umorzenie podatku, rozłożenie go na raty czy prolongatę - podkreśla Grzegorz Watycha.

fig

Elektronika ściekowa

A może tak monitorować zrzuty garbarskich ścieków do kanalizacji?

Pomysł rzucają nowotarscy radni. Jednak, choć nie jest to niemożliwe, to trudne do zrealizowania.

Jak przyznaje Dariusz Latawiec, prezes Miejskiego Zakładu Wodociągów i Kanalizacji, nie można po prostu kupić urządzenia, które stale monitorowałoby to, co płynie kanalizacją. Takiego urządzenia po prostu nie ma. Ale są naukowcy, którzy opracowują projekt i właśnie w tym widzi on szanse dla Nowego Targu.

Bo problem wciąż jest wielki. Mimo że branża garbarska kurczy się z roku na rok, stężenie pochodzącego właśnie stamtąd chromu w ściekach nie maleje. A tych, którzy legalnie oddają ścieki garbarskie do specjalnej linii na oczyszczalni ścieków, jest wciąż niewielu. - Są zakłady, które w ogóle nie wywożą tzw. brzeczki. Domyślamy się, jaką przepustowość one mają i ile powinny dostarczać nam ścieków - twierdzi szef MZWiK-u. - Oni mają obowiązek posiadania operatów wodnoprawnych, część tego unika. Wielu nawet nie wie, że coś takiego istnieje. Ale my nie mamy możliwości kontrolowania ilości ich ścieków. Wydaje się, że wojewódzki inspektor ochrony środowiska nic nie robi w tym zakresie. To orka na ugorze.

Jak zauważa Dariusz Latawiec, duże stężenie żrących substancji niszczy także od wewnątrz sieć kanalizacyjną. Gdy takie ścieki docierają do oczyszczalni, są już zmieszane, ale wciąż bardzo negatywnie wpływają na procesy biologiczne. - Oczyszczalnia sobie z tym radzi, ale dużym kosztem. Ona musi być przewymiarowana. Na wylocie z oczyszczalni chromu nie ma, mimo że na wlocie jest go w cholerę. Gdy podaję nasze dane na konferencjach, wszyscy przekonują mnie, że się pomyliłem, bo to nie ma prawa być - przekonuje.

W normalnych warunkach osad, który pozostaje po oczyszczeniu wody, może trafiać na kompost i być wykorzystywany w rolnictwie. Ten z Nowego Targu nie ma na to szans.

Czy da się włączyć technologię do walki z nielegalnymi spustami ścieków?

- Uniwersytet Rolniczy we współpracy z firmą opracowuje cały system czujników. Na podstawie badanych na bieżąco parametrów określa on, że mogło wystąpić skażenie. Chcę wejść z nimi we współpracę. To są rozwiązania naukowe i wcale nie takie tanie. Złożę zapytanie ofertowe, spróbujemy wejść we współpracę w sprawie opomiarowania sieci - przekonuje prezes MZWiK.

fig

Od książek do planszówek

Miłośnicy fantastyki mieli w Nowym Targu swój festiwal.

Były spotkania z autorami książek fantasy. Zaproszenie na spotkania w sali prywatnej szkoły średniej im. Jana Venuleta przyjęli Anna Strzelczyk-Cichosz, autorka „Ziemi winowajców", Maks Dieter (Enceladus) i Paweł Kopijer (Wyobraźnia - Marzenia - Rozwój). Festiwal Fantastyki zakończyły rozgrywki planszówek w klimacie fantasy, rozgrywane w czytelni Miejskiej Biblioteki Publicznej.

Tekst i fot.: **Józef Figura**

REKLAMA

ASAP TSL podhale ATRANS TRANSPORT

Poszukujemy
KIEROWCY KATEGORII C+E
z doświadczeniem lub bez

Transport krajowy i międzynarodowy, głównie Rumunia.
Jazda pojazdami wyłącznie EURO VI.
Współpraca ze spedytorami będącymi dyplomantami jednej z najlepszych uczelni w Polsce.

Więcej informacji pod numerem telefonu: 723 555 111

eprasa.pl 1f39145554

KIDS CLUB KASPRUŚ

URODZINY
W KIDS CLUB KASPRUŚ

Zorganizuj urodziny w nowej sali zabaw w Zakopanem

Aż 400 m2 przestrzeni do zabawy! 6 tematycznych sal zabaw, dodatkowa kameralna sala urodzinowa

OPIEKA I ZABAWA Z ANIMATORAMI | MENU URODZINOWE DLA DZIECI
MENU URODZINOWE DLA RODZICÓW | WARSZTATY I ANIMACJE
TORT URODZINOWY WG WŁASNEGO POMYSŁU

Kontakt: Bachleda Hotel Kasprowy (poziom -1) Ul. Szymaszkowa 1
tel.: 883 316 343 | kids@kasprowy.pl

BACHLEDA
HOTEL KASPROWY
★★★★

eprasa.pl 1f39145554

Spytkowice

Próbował przejechać policjanta

61-latek z powiatu nowotarskiego postanowił przeżyć drugą młodość. wybryk może się skończyć długoletnią odsiadką.

Do incydentu doszło w poniedziałek w Spytkowicach. Policjanci otrzymali za pośrednictwem aplikacji - Krajowej Mapy Zagrożeń - zgłoszenie o przypadkach przekraczania dozwolonej prędkości w Spytkowicach. Około 11 na celowniku policyjnego radaru pojawił się niebieski fiat, pędzący o wiele za szybko - 87 km/h w miejscu, gdzie obowiązuje ograniczenie do 50 km/h.

- Funkcjonariusz wydał kierowcy sygnał do zatrzymania. Mężczyzna nie reagował, tylko gwałtownie przyspieszył i odjechał w kierunku Raby Wyżnej - relacjonuje podkom. Dorota Garbacz z nowotarskiej policji. Policjanci rozpoczęli pościg. Ścigany fiat jechał coraz szybciej, kierowca popełniał szereg wykroczeń i stwarzał zagrożenie. Fiat zdołał nawet sforsować blokadę zorganizowaną przez policję w Pieniążkowicach. W ostatniej chwili auto poruszające się z ogromną prędkością zjechało na chodnik. Jeden z policjantów cudem uniknął potrącenia. - Kierowca kontynuował ucieczkę, wyprzedzał pomimo zakazu i podwójnej linii ciągłej, jechał lewym pasem jezdni i zmuszał innych kierujących do gwałtownego hamowania. W pewnym momencie wjechał na drogę boczną i pole, gdzie ostatecznie został zatrzymany - dodaje rzecznik policji.

Wkrótce wyszło na jaw, że za kierownicą fiata siedzi 61-letni mieszkaniec powiatu nowotarskiego. Wbrew pierwotnym przypuszczeniom okazało się, że kierowca jest trzeźwy. Powodem ucieczki okazała się decyzja cofająca uprawnienia do kierowania pojazdami w związku z zadłużeniem alimentacyjnym. - Mężczyzna stracił prawo jazdy i został przewieziony do nowotarskiej komendy, a fiat odholowano na parking strzeżony. 61-latek za popełnione przestępstwa i wykroczenia drogowe odpowie przed sądem. Grozi mu kara pozbawienia wolności od 3 miesięcy nawet do 5 lat - podsumowuje podkom. Dorota Garbacz. **mk**

Dodatek na cenzurowanym

Rabczańskie władze będą ścigać tych, co nieprawnie pobrali dodatek węglowy.

W związku z informacjami o próbach wyłudzenia dodatków węglowych poprzez świadome działanie polegające na zmodyfikowaniu złożonej wcześniej deklaracji CEEB w celu uzyskania uprawnienia do pobrania świadczenia w nowelizacji przepisów ustawy o dodatku węglowym wprowadzono zapis obligujący organy samorządowe do opublikowania informacji o okresowych kontrolach źródeł ogrzewania - informuje rabczański magistrat. „Na właścicielach i zarządcach obiektów budowlanych spoczywa ustawowy obowiązek zapewnienia co najmniej jednej w roku kontroli stanu technicznego użytkowanego obiektu budowlanego. Dotyczy to także stanu technicznego przewodów kominowych: dymowych, spalinowych i wentylacyjnych oraz instalacji gazowych. To oznacza, że każdy, kto posiada i zgłosił piec, podlega obowiązkowej kontroli. Kontrola ta obejmuje również weryfikację zadeklarowanego źródła ciepła w Centralnej Bazie Emisyjności Budynków." **mk**

Dyrektura koła

Dyrektor z konkursu miał zarabiać 15 tysięcy, a ten z powołania będzie kierował teatrem za połowę stawki.

Jak już pisaliśmy wielokrotnie pod koniec lata, wojewoda małopolski unieważnił wybór dyrektora Teatru „Rabcio". Nowy szef teatru miał być powołany w wyniku rozstrzygniętego konkursu. Uchwałę powołującą przyjął już nawet zarząd powiatu. Ustalona została też pensja dyrektora na poziomie 15 tysięcy złotych. Gdy wojewoda uchylił wybór, zarząd rozpisał kolejny konkurs i postanowił powierzyć kierowanie placówką dotychczasowemu dyrektorowi, który z tego powodu postanowił o rok odłożyć swoje odejście na emeryturę. Okazuje się jednak, że pensja dyrektora z powołania to niewiele ponad połowa wynagrodzenia dyrektora z wyboru (8 tysięcy złotych). O przyczyny tej dziwnej dysproporcji radni pytali starostę podczas ostatniej sesji powiatowej. Krzysztof Faber wyjaśniał, że kwalifikacje dyrektora z wyboru były bardziej dopasowane do stanowiska. To powodowało, że nie byłoby potrzeby zatrudniania w teatrze osoby na stanowisku kierownika artystycznego. To stanowiło oczywistą oszczędność. Poza tym tymczasowy dyrektor Rabcia kieruje równocześnie muzeum im. Władysław Orkana. Łączne wynagrodzenie z obu etatów jest zbliżone do poborów niedoszłego dyrektora z konkursu. **mk**

Droga została zamknięta w ostatni piątek.

Wielka obsuwa

Główny wjazd do Rabki zamknięty - osuwisko zerwało drogę, nie wiadomo, jak długo potrwają utrudnienia.

Pod koniec ubiegłego tygodnia na nawierzchni ulicy Zakopiańskiej w Rabce, która stanowi główny wjazd do uzdrowiska, pojawiła się rysa. - Początkowo szczelina miała 2 centymetry szerokości. Zleciłem uzupełnienie jej asfaltem. Uznaliśmy sprawę za zakończoną - relacjonuje burmistrz Leszek Świder. - Na drugi dzień okazało się jednak, że pęknięcie się poszerzyło na tyle, że mogłaby wpaść w nie stopa - obrazuje.

Pęknięcia pojawiły się w czasie, gdy na przebiegającym w sąsiedztwie drogi, nieco poniżej - torowisku kolejowym zaczęły się roboty modernizacyjne. Po torowisku poruszał się ciężki sprzęt, ruszyły też prace ziemne.

Gmina połączyła fakty i wystąpiła do nadzoru budowlanego - wojewódzkiego (w zakresie prac prowadzonych przez kolej) i do powiatowego (w sprawie uszkodzonej drogi gminnej). - Poprosiliśmy o przeprowadzenie kontroli, bo sprawa nas poważnie zaniepokoiła. Przecież tą drogą przejeżdżają codziennie tysiące aut. Poza tym w drodze jest też wodociąg, prowadzący surową wodę z Raby Wyżnej, wodociąg zasilający Chabówkę i kanalizacja - podsumowuje burmistrz.

- Odebraliśmy pisma od władz Rabki, a także od Zakładu Wodociągów i Kanalizacji - potwierdza Gabriela Przystał, powiatowy inspektor nadzoru budowlanego w Nowym Targu. Inspektorzy PINB wizytowali uszkodzoną drogę dwukrotnie - 11 i 12 października. - Nie mogliśmy zwlekać. Trzeba było podjąć decyzję o natychmiastowym zamknięciu. Nie było wątpliwości, że doszło do osunięcia. Trudno wyjaśnić mechanizm. Być może ma to związek z pracami na torowisku, ale nie można też wykluczyć, że to tylko przypadek, że doszło do osunięcia właśnie teraz - zaznacza szefowa nadzoru budowlanego. Wyjaśnia jednocześnie, że z punktu widzenia inżyniera są dwa możliwe scenariusze rozwoju sytuacji. Ruchy osuwiskowe mogą się zatrzymać. Droga będzie wymagała umocnienia i zabezpieczenia. To bardzo kosztowne roboty i zapewne też długotrwałe, jednak zabezpieczenie osuwiska pochłonie mniej środków niż naprawa drogi, która zostanie zerwana. To właśnie ten drugi, bardziej niepokojący scenariusz: osuwisko się nie ustabilizuje, tylko zerwie drogę. A następnie trakt trzeba będzie odbudować od podstaw i odpowiednio zabezpieczyć, żeby oparł się podobnym ruchom w przyszłości. W tym wypadku roboty potrwają bardzo długo i pochłoną ogromne kwoty. - Zleciliśmy wykonanie ekspertyzy geologicznej i wiem również, że wojewódzki nadzór budowlany zlecił PKP przygotowanie podobnego opracowania dotyczącego torowiska. Wiem, że wojewódki inspektorat wstrzymał także roboty prowadzone przez koleje – podkreśla Gabriela Przystał. - Decyzja o zamknięciu drogi jest w pełni uzasadniona. Drogę trzeba było natychmiast odciążyć. Tylko to może ją uratować - nie pozostawia złudzeń szefowa nadzoru.

Burmistrz Leszek Świder zapewnia, że miasto już zleciło wykonanie ekspertyzy. Burmistrz nalegał, by opracowanie zostało przygotowane w ekspresowym tempie. I faktycznie, pierwsze wyniki dociekań ekspertów mogą być znane w przyszłym tygodniu. - Codziennie dokonujemy przeglądu drogi. Na razie tyle możemy zrobić - dodaje szef rabczańskiego samorządu.

Zarówno przedstawiciele nadzoru budowlanego, jak i rabczańskie władze zgodnie potwierdzają, że wskazywanie konkretnych terminów otwarcia drogi byłoby klasycznym wróżeniem z fusów. Przyznają jednak, że utrudnienia mogą potrwać miesiącami. Wiele będzie zależeć od tego, czy zostanie wskazana jednoznaczna przyczyna ruchów osuwiskowych. Następnie trzeba będzie wybrać technologię naprawy drogi i zdobyć pieniądze na przeprowadzenie remontu.

- To, co się dzieje w Rabce w związku z utrudnieniami, to jest jakiś horror - nie kryje wzburzenia pani Ewa, mieszkanka osiedla Łęgi. Zwraca uwagę, że miasto nie przyłożyło się do właściwego oznakowania zamkniętego odcinka. Kierowcy nie widzą malutkich znaków informacyjnych ustawionych na skrzyżowaniu ulic: Zakopiańskiej i Podhalańskiej i jadą dotychczasową drogą. Gdy dojeżdżają do szykan próbują cofać, lub szukają objazdów bardzo wąskimi drogami osiedlowymi. Niektórzy bezceremonialnie odsuwają zabezpieczenia i przemierzają zamknięty odcinek, jadąc… chodnikiem. - Na własne oczy widziałam taką sytuację, nawet zrobiłam zdjęcia - podkreśla mieszkanka.

Od chwili zamknięcia przejazdu ruch kumuluje się na ulicy Kilińskiego. Efekt: wielokilometrowe korki, sięgające od Zaborni do Centrum Uzdrowiska.

Tekst i fot.: **Marek Kalinowski**

Spytkowice, Nowy Targ

Idziesz, kierowco, pod sąd

Dwójka kierowców wpadła w bardzo poważne tarapaty, grożą im horrendalne grzywny.

W ubiegłą środę policjanci ruchu drogowego przyłapali dwójkę kierowców na jeździe bez uprawnień. W Spytkowicach 57-latek kierujący dostawczym mercedesem został zatrzymany do kontroli, bo prowadził bez zapiętych pasów bezpieczeństwa. - Po sprawdzeniu w policyjnym systemie okazało się, że nie powinien w ogóle wsiadać za kierownicę, ponieważ nie posiadał uprawnień. Pojazd został przekazany kierowcy z wymaganymi uprawnieniami. Za popełnione wykroczenia 57-latek odpowie teraz przed sądem - informuje podkom. Dorota Garbacz z nowotarskiej policji.

W Nowym Targu policjanci zatrzymali 31-letniego kierowcę BMW, który przekroczył dozwoloną prędkość o 44 km/h. - Podczas kontroli okazało się, że decyzją starosty ma zatrzymane prawo jazdy. Za nadmierną prędkość został ukarany mandatem karnym w kwocie 1000 złotych i przypisano mu 11 punktów karnych. BMW zostało przekazane kierowcy z uprawnieniami do prowadzenia pojazdów. 31-latek za popełnione wykroczenie odpowie przed sądem - podsumowuje rzecznik policji.

Obaj kierowcy mogą ponieść bardzo dotkliwe konsekwencje - zagraża im zakaz prowadzenia pojazdów, areszt, ograniczenie wolności, a także grzywna od 1500 nawet do 30.000 złotych. **mk**

REKLAMA

eprasa.pl 1f39145554

Morze owiec zalało Podhale

Ulicami Szczawnicy przeszedł redyk, kończący czas tradycyjnego wypasu w rejonie Pienin.

Zakończył się prawie półroczny wypas owiec w Pieninach. Osod, czyli jesienny redyk, to w kulturze pasterskiej największe święto. Szczawnica ma długą historię organizowania Jesiennego Redyku. Przed laty w Małych Pieninach i Beskidzie Sądeckim wypasało się rocznie około 40 tys. owiec. Pierwszy uroczysty osod przeszedł miastem w 1947 roku, a zapoczątkował go Józef Gąsienica, ówczesny sołtys Jaworek. Tradycja kontynuowana była do lat 80. ubiegłego wieku, a potem na długo przerwana. W 2016 roku miasto wróciło do zapomnianego zwyczaju.

W sobotę uroczyste spędzenie owiec z hal było atrakcją nie tylko dla turystów, ale i miejscowych. Liczące półtora tysiąca owiec stado prowadził baca Andrzej Majerski, wypasający w Białej Wodzie. Tutaj ma dwie bacówki. - Swoich mam 500 owiec, a w sumie wypasałem półtora tysiąca zwierząt, które właśnie szły w redyku - mówi baca z prawie 25-letnim stażem w tym fachu.

Uroczyste przejście Andrzeja Majerskiego z juhasami i stadem owiec można było podziwiać na trasie od osiedla Malinowe do przystani przeładunkowej flisaków na Piaskach w Szczawnicy. Już od samego rana turyści oraz mieszkańcy Szczawnicy i okolicznych miejscowości ustawiali się wzdłuż trasy przegonu, by niczego nie przegapić, a potem szli razem z prowadzącymi redyk do rogatek miasta. Dołączyła muzyka, która szła na przedzie. Niektórzy jechali na przystrojonym wozie, zaprzęgniętym w piękne konie.

Ten sezon pasterski był jednym z gorszych, które pamięta doświadczony baca. - W tym roku dokuczała susza. Brakowało wody i dobrej trawy. Owce dawały o połowę mniej mleka niż w innych latach. Brakowało produktów na sprzedaż, chociaż chętnych na sery było dużo - narzeka Andrzej Majerski.

Fot.: Bartłomiej Jurecki

Uroczyste spędzenie owiec z hal było atrakcją nie tylko dla turystów, ale i miejscowych.

Nie obeszło się bez ataków wilków. - Wiosną i jesienią był spokój, ale przez dwa letnie miesiące wilki mocno dały się we znaki. Straciłem kilkanaście owiec. Zadusiły mi krowę i cielę - mówi baca.

Gdy gigantyczny kierdel dotarł na Piaski, gdzie było zakończenie imprezy, zwierzęta zostały przekazane gospodarzom. Tutaj zaprezentowały się: kapela Jaworcanie, Góralska Hudba Flisok, kapela Folk Power i Temperament Cimbal Orchestra. Koncert dał też zespół Brathanki. Wieczorem z kolei rozpoczęła się góralska potańcówka z kapelą i DJ-em.

Przystań żyła nie tylko muzyką. Można było kupić owcze wyroby, skosztować baraniny z rożna, którą jak zawsze przygotowała rodzina Zachwiejów Bulisiów. Była też wystawa twórczości regionalnej. Panie z Oddziału Pienińskiego Związku Podhalan nagotowały tradycyjnych potraw góralskich. Było także stoisko gastronomiczne Koła Polskiego Stowarzyszenia na rzecz Osób z Niepełnosprawnością Intelektualną w Szczawnicy.

◆

Wielki redyk od Beskidu Niskiego do Nowego Targu prowadził też baca Józef Klimowski. Od wielu lat pasterska gazdówka tego nowotarskiego bacy znajduje się w połemkowskiej wiosce Czarne w Beskidzie Niskim. Ślady po dawnym życiu Rusinów to cerkwisko i przycerkiewny cmentarz z nielicznymi nagrobkami, a także skarłowaciałe drzewka owocowe i zarośnięte podmurówki łemkowskich chat. To tu, na tym pustkowiu pasą się owce powierzone przez gospodarzy Józefowi Klimowskiemu.

Wiosną baca wiezie owce samochodami ciężarowymi, a jesienią pieszo wraca ze stadem liczącym prawie dwa tysiące zwierząt i z nimi pokonuje około 150 km. Trasa wiedzie najpierw przez pogranicze polsko-słowackie. - Później kierujemy się na Wysową, Jaworzynę Krynicką, Ryto, Prehybę, a następnie wzdłuż drogi z Krościenka do Nowego Targu - wymienia kolejne miejscowości Józef Klimowski. Po drodze czasem ktoś dołącza. Redyk ten nazywany jest przez pasterzy „wielkim jesiennym redykiem" i przypomina dawną karpacką potęgę pasterską.

◆

Z owcami wracali też Dariusz i Artur Leśniccy z Kluszkowiec. Zamiłowanie do pasterstwa odziedziczyli po ojcu Bronisławie, który bacuje na Przełęczy Snozka. Bracia mają swoje bacówki w Krośnicy i Czorsztynie. W tym sezonie w sumie wypasali 1400 owiec. W sobotę z wielkim stadem wyruszyli z Krośnicy do Nowej Białej. Ich pasterska wędrówka wiodła przez Kluszkowce, Maniowy, Hubę, Dębno. Tu skierowali się na Nową Białą. Przed wioską czekali na nich mieszkańcy tej wioski i wspólnie z bacami poprowadzili stado do centrum wsi, gdzie na owce czekali już ich właściciele. **jof**

Fot.: Bartłomiej Jurecki

Uroczyste przejście Andrzeja Majerskiego z juhasami i stadem owiec można było podziwiać w Szczawnicy.

dokończenie ze str. 1

Czarna seria w Tatrach

Ze śniegiem zsunął się w stronę Doliny Roztoki, a później spadł z dużej wysokości i poniósł śmierć na miejscu.

Do kolejnej tragedii doszło 9 października w rejonie Rysów. Zginął tam 30-letni turysta. Mężczyzna spadał około 400 metrów.

W nocy z 10 na 11 października - również na Rysach – zginęła turystka. Kobieta po 350- metrowym upadku bardzo stromym śnieżno-skalnym terenem doznała śmiertelnych obrażeń.

14 października do wypadku doszło na Orlej Perci. Turysta spadł z Pościeli Jasińskiego aż do Doliny Pańszczycy. Pomocy potrzebowali również towarzysze poszkodowanego, którzy zostali na szlaku i nie byli w stanie bezpiecznie zejść w dół.

15 października w rejonie Przełęczy pod Chłopkiem - w wyniku upadku z dużej wysokości - śmierć poniósł 38-letni turysta.

Cztery wypadki śmiertelne zdarzyły się też w Tatrach Słowackich. 7 października pod Polskim Grzebieniem zginął słowacki turysta. Mężczyzna spadał żlebem w kierunku Zmarzłego Stawu.

14 października doszło do dwóch tragedii. Słowaccy ratownicy najpierw otrzymali informacje o 58-letnim turyście, który w czasie schodzenia z Kieżmarskiego Szczytu spadł po stromym zboczu w stronę Doliny Łomnickiej. Gdy jeszcze trwała akcja do ratowników dotarło zgłoszenie o upadku z Wysokiej w kierunku Chaty pod Rysami. Mimo reanimacji 52-letni mężczyzna zmarł.

15 października słowaccy ratownicy zostali poproszeni o pomoc 36-latkowi, który nagle stracił przytomność podczas zejścia z Bystrej Ławki. Poszkodowanego przetransportowali do szpitala w Popradzie. Mimo wysiłków ekipy ratunkowej mężczyzny nie udało się uratować.

◆

Większość wypadków spowodowanych była przez brak odpowiedniego wyposażenia górskiego i umiejętności. W wyższych partiach Tatr poruszanie się w warunkach zimowych wymaga dużego doświadczenia i posiadania odpowiedniego sprzętu wraz z umiejętnością posługiwania się nim.

Ratownicy TOPR podkreślają, że obecnie w Tatrach panują zdradliwe warunki, gorsze niż w zimie. W dolinach piękna jesień, a w górze zalodzone skały pokryte cieniutką warstwą śniegu. W tej sytuacji często turystom brakuje wyobraźni. Wielu z nich w mediach społecznościowych zamieszcza filmiki, które o tym świadczą. Ostatnio po internecie krąży nagranie z wypadku przy wejściu na Giewont, które zakończyło się szczęśliwie.

W ciągu 10 dni w Tatrach Polskich zdarzyło się 50 wypadków, z czego pięć śmiertelnych. **pp**

dokończenie ze str. 1

Zima bez węgla

- Kupiłem trochę drewna, kupiłem piecyk elektryczny, ale wiadomo, że ceny prądu też rosną, więc nie wiem, jak to będzie - mówi pan Ryszard. Jest zdziwiony, że gdy państwo wyciąga do mieszkańców ręce po podatki, to traktuje ich jako cztery osobne mieszkania, rodziny, ale jak starają się o dodatek, to dla urzędników stają się jednym numerem.

Trzeba będzie kraść

W jeszcze gorszej sytuacji jest jego sąsiadka. - Jak zapłacę za węgiel z emerytury, która wynosi 1200 złotych? Chyba trzeba będzie pójść kraść. Już trzeba palić, a to dopiero październik. Co będzie w styczniu i lutym - martwi się sąsiadka pana Ryszarda. Gdy mieszkańcy zwracali się z prośbą o wytłumaczenie do urzędników z Miejskiego Ośrodka Pomocy Społecznej w Zakopanem, usłyszeli, że osoba, która dostanie dodatek, może się podzielić z innymi. - Nawet gdyby się podzieliła, to byłoby 700 złotych za osobę - co można za to kupić? - pyta retorycznie pan Ryszard.

Pierwsza wersja rządowej ustawy dotyczącej przyznawania dodatku węglowego zakładała, że pieniądze mają być przyznawane każdej rodzinie. Wtedy okazało się, że pieniędzy przeznaczonych na wypłacanie dodatków w budżecie państwa będzie za mało. Ustawę znowelizowano i każdy dodatek jest związany nie tylko z piecem, ale także numerem domu. Jeśli nie ma formalnego podziału nieruchomości, przysługuje jeden dodatek na jeden numer domu. W tym przypadku dostaje go ta osoba, która pierwsza złożyła wniosek.

Jest jeszcze szansa

Włodzimierz Słomczyński, dyrektor Miejskiego Ośrodka Pomocy Społecznej, zapewnia jednak, że sprawa przyznania dodatku węglowego w takim przypadku nie jest jeszcze zamknięta. Na razie ośrodek stara się przyznać i wypłacić dodatki węglowe w sytuacjach, gdzie nie ma wątpliwości. Później pracownicy zajmą się przypadkami wątpliwymi. - Mamy wiele takich sytuacji, jak opisana przez pana, i będziemy się starać rozwiązywać te wątpliwości na miejscu - tłumaczy dyrektor MOPS w Zakopanem. Jeżeli ktoś dostał odpowiedź o nierozpatrzeniu jego wniosku, powinien odpisać na pismo i wyjaśnić, jak wygląda sytuacja. - Będziemy weryfikować takie sytuacje na miejscu. Sprawdzimy, czy rzeczywiście chodzi o osobne kotły. Z drugiej strony spotykamy się też z przypadkami prób wyłudzeń dodatku. Jedną z takich spraw zamierzamy skierować do organów ścigania - dodaje dyrektor Włodzimierz Słomczyński.

Urzędnicy Gminy Nowy Targ z kolei musieli odmówić wypłaty dodatku węglowego aż 130 mieszkańcom. - Zbieramy żniwo, którego nie posialiśmy - podsumowuje wicewójt Marcin Kolasa.

- W telewizji mówią, że dodatek dostanie każdy, a w gminie mi odmówili, bo nie złożyłam na czas deklaracji do centralnej ewidencji emisyjności budynków (CEEB). Za co ja mam ten węgiel kupić? - denerwuje się emerytka z Gronkowa. Takie pretensje słyszą urzędnicy z ul. Bulwarowej w Nowym Targu codziennie. Wicewójt Marcin Kolasa bezradnie rozkłada ręce. W mediach grzmią, że każdy otrzyma 3 tys. zł. - Niestety w świetle obowiązujących przepisów musimy odmawiać przyznania dodatku wszystkim osobom, które nie złożyły wymaganej deklaracji lub zrobiły to po 11 sierpnia - tłumaczy. - Uważam to za bardzo krzywdzące dla naszych mieszkańców, szczególnie że najczęściej dotyczy to osób starszych, które są w bardzo trudnej sytuacji - podkreśla.

Odmówili 130 razy

Na razie gmina wydała 130 odmowy, ale na pewno takich osób będzie więcej, bo wnioski o wypłatę dodatku ciągle wpływają. Marcin Kolasa prosił o interwencję w tej sprawie ministra Edwarda Siarkę podczas jego spotkania w Nowym Targu, a także posłankę Annę Paluch. Bezskutecznie.

Pismo w tej sprawie Gminny Ośrodek Pomocy wystosował także do Anny Moskwy, minister klimatu i środowiska. Samorządowcy piszą o problemach, jakie wynikają z nieścisłości zapisów ustawy z 15 września 2022 r. o szczególnych rozwiązaniach w zakresie niektórych źródeł ciepła w związku z sytuacją na rynku paliw oraz Ustawy z 5 sierpnia 2022 r. o dodatku węglowym dotyczących terminu zgłaszania źródeł ogrzewania do CEEB. Zgodnie z obowiązującymi przepisami główne źródło ogrzewania wskazane we wniosku o wypłatę dodatku węglowego bądź dodatku dla gospodarstw domowych musi być wpisane lub zgłoszone do centralnej ewidencji emisyjności budynków. Gminny Ośrodek Pomocy pyta jednak panią minister: „czy osobom, które posiadają źródło ciepła zainstalowane i używane przed dniem 1 lipca 2022 r., które nie złożyły deklaracji z różnych powodów (np. przebywały za granicą, nie wiedziały, że takie deklaracje należy złożyć bądź zapomniały - dotyczy to głównie osób starszych), a które składają ją po raz pierwszy po 11 sierpnia 2022 r., należy przyznać dodatek węglowy lub dodatek dla gospodarstw domowych? Czy - aby zyskać uprawnienie do pobrania świadczenia - należało taką deklarację złożyć do 11 sierpnia 2022 r., a po tym dniu, aby uzyskać świadczenie, takie deklaracje złożyć mogą tylko osoby, które to źródło zgłaszają po raz pierwszy, ale w nowo wybudowanym budynku bądź w starym budynku w przypadku, gdy zmieniają rodzaj stosowanego paliwa np. z węgla na gaz lub pellet?" Autorzy listu przypominają, że ustawowy termin obowiązujący właścicieli i zarządców budynków mieszkalnych i niemieszkalnych do złożenia deklaracji o źródłach ciepła minął 30 czerwca br., jednak Główny Urząd Nadzoru Budowlanego dał możliwość składania deklaracji również po tym terminie. Na razie pismo pozostaje bez odpowiedzi.

- Ludzie do nas przychodzą, awanturują się i słusznie mają pretensje, choć to nie my jesteśmy winni - podkreśla Marcin Kolasa. - W telewizji słyszą, że im się należy, a my - zgodnie z prawem - musimy im odmówić wydania dodatku węglowego. Przepisy nie są jednak precyzyjne - uważa wicewójt.

Podkreśla, że rząd kolejny raz ubrał samorządy w trudne do wykonania zadanie. Liczba wniosków jest ogromna, urzędnicy OPS mają ręce pełne roboty. Tymczasem organ rozpatrujący i weryfikujący wnioski, czyli gmina, w razie wypłaty środków niezgodnie z przeznaczeniem jest obarczona odpowiedzialnością za naruszenie dyscypliny finansów publicznych.

Paweł Pełka, Beata Zalot

eprasa.pl 1f39145554

Łopuszną zawładnęli młodzi

Młodzi śpiewacy, instrumentaliści i tancerze rządzili w ten weekend w Łopusznej.

Młodzi Łopuśnianie, kategoria młodzieżowa – muzyka. Instruktorem gry na instrumentach jest Wojciech Śliwiński.

Po raz XVIII odbył się w sobotę 15 października Przegląd Dziecięcych Zespołów Regionalnych z terenu gminy Nowy Targ. Tradycyjnie jego gospodarzem był Gminny Ośrodek Kultury w Łopusznej. Przed jury w składzie: Dorota Majerczyk - etnomuzykolog, Benedykt Kafel - etnolog i Aleksander Smaga - specjalista ds. muzyki Miejskiego Centrum Kultury „Sokół" w Nowym Sączu wystąpiło 11 dziecięcych zespołów regionalnych z 10 miejscowości gminy Nowy Targ. Byli: Mali Gronkowianie z Gronkowa, Mali Horklowianie z Harklowej, Mali Toniecnicy z Krempach, Honaj z Dursztyna, Jaferniocek z Ostrowska, Młodzi Łopuśnianie z Łopusznej, Mali Pyzowianie z Pyzówki, Dębnianie z Dębna, Dolina z Krempach, szkółka muzyczna z Krauszowa i zespół z Długopola. Uczestnicy konkurowali ze sobą w dwóch kategoriach - dziecięcej i młodzieżowej. A mogli wykazać się w takich dziedzinach jak: śpiew solo, grupa śpiewacza, taniec solowy lub dwójka, instrumentalista, muzyka i taniec zbójnicki.

- Każdy taki występ to dla nas - instruktorów zespołów bardzo duże przeżycie. Wiadomo, że to tylko przegląd i że chodzi o to, żeby się pokazać i sprawdzić. Ale choćbyśmy nie wiem jak długo się przygotowywali, jakaś niepewność i element stresu zawsze jest - przekonywała Joanna Plewa, instruktorka zespołu Mali Horklowianie. W podobnym tonie wypowiadał się Wojciech Śliwiński, instruktor gry na instrumentach Małych Toniecników, Młodych Łopuśnianów i Jaferniocka. - Zawsze gdzieś na koniec przewija się przez głowę taka myśl: czy to nie za wcześnie? Czy są gotowi? Czy sobie poradzą? - wyliczał. I zaraz potem zaznaczył, że jego zdaniem im szybciej dziecko „otrzaska" się ze sceną, tym lepiej. - Kiedyś to musi nastąpić. I nie ma co długo z tym zwlekać.

Mnóstwo korzyści z chodzenia ich pociech na taniec i śpiew góralski dostrzegają też sami rodzice. - Obie moje córeczki należą do zespołu Mali Łopuśnianie. 11-letnia Zuzia ma już pierwsze osiągnięcia w śpiewie, a starsza, Karolina, choć jest licealistką i ma więcej nauki, też chętnie chodzi na cotygodniowe próby - zaznaczała Małgorzata Woźniak z Łopusznej. Jak przyznała, dla niej, jako rodzica, możliwość zobaczenia swoich dzieci na scenie jest rzeczą szalenie cenną. - Do dziś przechowuję wycinek z gazety ze zdjęciem małej Karolinki, jak występowała na Dniach Tischnerowskich w Krakowie - podkreślała.

Instruktorzy wszystkich występujących w tym dniu śpiewaków, tancerzy i instrumentalistów mieli możliwość indywidualnych konsultacji z jury. Ważna była wierność tradycji, dobór repertuaru do wieku występujących, zgodny z kanonem odświętny strój, odpowiednie uczesanie, obuwie i inne. - W tym roku oceniamy zespoły pod względem śpiewu, tańca i muzyki. Śpiew musi więc być czysty, w typowym dla Podhala dwugłosie, muzyka harmonijna i dostosowana do wieku grających, a kroki w tańcu technicznie dobre z zachowaniem ich kolejności - wyjaśniała przewodnicząca jury Dorota Majerczyk. Jak przyznała, ona i jej koledzy po fachu są wdzięczni organizatorom za to, że co roku odbywa się w Łopusznej taki przegląd, podczas którego mogą swoją radą, wiedzą i doświadczeniem służyć pomocą instruktorom zespołów. - Chcemy być ciałem doradczym, a nie Sądem Najwyższym - żartowała.

O swojej radości z faktu trwającej już 18 lat sztafety pokoleń jednym głosem mówili też organizatorzy i fundatorowie nagród przyznanych w przeglądzie - wójt gminy Nowy Targ Jan Smarduch i dyrektorka GOK w Łopusznej Józefa Kuchta.

Tekst i fot.: **Krystyna Waniczek**

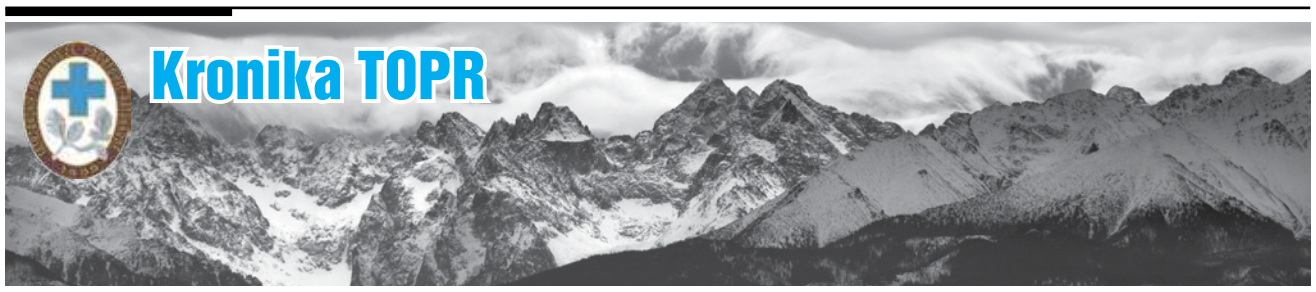

To był tragiczny tydzień. Zalegający powyżej 1500-1600 m n.p.m. śnieg był pułapką dla wybierających się na najwyżej położone szlaki i nieprzygotowanych sprzętowo oraz mentalnie turystów. Doszło do wielu poślizgnięć i upadków z wysokości oraz zapchań w teren, skąd turyści nie byli w stanie bezpiecznie się wycofać. Ratownicy w dzień i w nocy mieli sporo pracy.

● **PIĄTEK 14 PAŹDZIERNIKA.** Po 12.40 do centrali TOPR zadzwonił turysta, jeden z uczestników wycieczki, z informacją, że przed chwilą spadł z Orlej Perci, z rejonu Orlej Baszty, do Doliny Pańszczycy ich kolega. Na szlaku pozostało dwoje współtowarzyszy wycieczki. Wystartował śmigłowiec. Z jego pokładu trzej ratownicy desantowali się poniżej ściany Orlej Baszty. Po dotarciu na miejsce zdarzenia ratownicy stwierdzili, że w wyniku kilkusetmetrowego upadku mężczyzna doznał wielonarządowych śmiertelnych obrażeń. W tym czasie śmigłowiec poleciał w rejon Pościeli Jasieńskiego, pozostali turyści windą zostali dostarczeni na pokład śmigłowca i przetransportowani do Zakopanego. Ciało zmarłego zostało śmigłowcem przetransportowane do Zakopanego. Okazało się, że śmierć poniósł 21-latek, który nie mając raków, poślizgnął się na twardym, zlodzonym śniegu. Po 17 ratownicy HZS poprosili o przylot śmigłowca TOPR do Chaty pod Rysami, by przetransportować poważnie rannego turystę, który spadł z Kogutka. Ze względu na zalegające chmury śmigłowiec nie był w stanie dolecieć i musiał zawrócić do bazy. Przed 21.30 do centrali TOPR zadzwonił łotewski turysta informując, że z wycieczki na Świnicę nie powrócił jego kolega, który o 17 zadzwonił do niego z informacją, że zaczyna schodzić ze Świnicy na Halę Gąsienicową i stamtąd do Kuźnic. Sprawdzono schroniska w Stawach i na Hali Gąsienicowej. Tam poszukiwany się nie pojawił. Nie odbierał telefonu od ratowników. Gdy ratownicy przygotowywali się do akcji, zadzwoniono z Murowańca, że poszukiwany przed chwilą dotarł do schroniska. Jest mocno poobijany, gdyż kilka razy upadał i zsuwał się po śniegu i zalodzonych odcinkach szlaku. Został on z Murowańca przetransportowany do szpitala.

● **SOBOTA 15 PAŹDZIERNIKA.** Po 16 do centrali TOPR zadzwonił turysta informując, że są na szlaku w Dolinie Roztoki, w rejonie Dziaduli. Żona leczy się kardiologicznie, przed chwilą dostała ataku. Na Wodogrzmoty wyjechało terenową karetką TOPR dwóch ratowników, a z Morskiego Oka kolejny. Po 17 ratownicy dotarli do turystki. Ze względu na stan kobiety śmigłowcem przetransportowano ją do szpitala. Po 18 zadzwonił mężczyzna informując, że nie ma kontaktu z bratem, który 13.10 wyjechał autobusem do Zakopanego. Zameldował się w pensjonacie, tam pozostawił swoje rzeczy. Miał zamiar wybrać się na Cubrynę. Nie odbiera telefonu. Miał raki, czekan, kask. Policja przekazała, do jakich przekaźników logował się jego telefon - poszukiwany najprawdopodobniej wyruszył w rejon Morskiego Oka. Tam po 19 wyjechała 5-osobowa grupa poszukiwawcza. Ratownicy zabrali ze sobą drona i urządzenie do poszukiwania telefonów. Rozpoczęli poszukiwania pod ścianami Cubryny i Mięguszowieckich Szczytów. Po 21.40 w Bandziochu odnaleziono plecak wg opisu należący do poszukiwanego. Kilka minut później w górnej części Bandziocha natrafiono na wbite w śnieg zwłoki poszukiwanego turysty. Postanowiono, że transport zwłok odbędzie się rano z wykorzystaniem śmigłowca. Po północy ratownicy powrócili na Centralę.

● **NIEDZIELA 16 PAŹDZIERNIKA.** Po 10.30 przetransportowano zwłoki do Zakopanego. Wszystko wskazuje na to, że 37-letni turysta wybrał się samotnie na Mięguszowiecką Przełęcz pod Chłopkiem. Będąc w górnej części szlaku (Galeryjce), spadł do Bandziocha. W wyniku poślizgnięcia i kilkusetmetrowego upadku doznał wielonarządowych śmiertelnych obrażeń. Ponieważ wędrował sam, nikt nie był świadkiem zdarzenia. O 13.45 do centrali zadzwonił turysta informując, że w pięcioosobowej grupie, w której jest dwoje dzieci, utknęli w górnej części Zawratu. Wystartował śmigłowiec. Z jego pokładu poniżej turystów desantowali się ratownicy. Po dotarciu do turystów założono im uprzęże, na linie opuszczono, a potem asekurując, sprowadzono nad Czarny Staw i dalej do Murowańca. Turyści nie byli przygotowani na bezpieczną wędrówkę po zalodzonych i pokrytych twardym śniegiem odcinkach szlaku.

W sumie w Tatrach w minionym tygodniu ratowano 33 osoby, w tym 18 z użyciem śmigłowca.

Śmierć poniosły 3 osoby. 6 doznało poważnych urazów lub zachorowań, 9 osób doznało lżejszych urazów, 15 osób bez pomocy ratowników nie byłoby w stanie bezpiecznie zejść z trudnego dla nich terenu.

Przed wyruszeniem na szlaki należy sprawdzić aktualną prognozę pogody i warunki panujące na szlakach, gdyż w najwyższych partiach Tatr, zwłaszcza po północnej stronie, dalej może zalegać twardy śnieg i mogą być zalodzone odcinki szlaków.

Adam Marasek

REKLAMA

Na szlaku pieszo-rowerowym
Kościelisko - Witów - Oravice - Tvrdošin

Gmina Kościelisko. Do zobaczenia. Tak wiele...
Zmiana trwa w najlepsze.

Zmiana na lepsze! Właśnie zakończyły się działania w związku z realizacją polsko-słowackiego projektu pn. „Na szlaku pieszo-rowerowym. Kościelisko - Witów - Oravice - Tvrdošin". Dzięki jego realizacji powstały nowoczesne wiaty przystankowe do obsługi ruchu pasażerskiego, pieszego i rowerowego (przystanek Kościelisko - Dolina Kościeliska i Witów - Siwa Polana), a także obiekty małej architektury (m.in. stoliki i leżaki obrotowe) na terenie Centrum Rekreacji i Tras Biegowych w Kościelisku w celu stworzenia przyjaznej strefy relaksu.

O wszystkich pozostałych aktywnościach przeczytacie na stronie:
naszlaku.gminakoscielisko.pl

Tytuł projektu:
Na szlaku pieszo-rowerowym.
Kościelisko - Witów - Oravice - Tvrdošin

Partner wiodący: **Gmina Kościelisko**

Partner projektu: **Miasto Tvrdošin**

Wartość projektu:
126 700,72 € (w tym 66 676,72 € po stronie polskiej)

Dofinansowanie z EFRR:
99 992,20 € (w tym 52 621,26 € po stronie polskiej)

Dofinansowanie ze środków budżetu państwa:
9 336,23 € (w tym 3 333,83 € po stronie polskiej)

Interreg Polska-Słowacja

Projekt współfinansowany przez Unię Europejską z Europejskiego Funduszu Rozwoju Regionalnego oraz z budżetu państwa za pośrednictwem Euroregionu „Tatry" w ramach Współpracy Transgranicznej Interreg V-A Polska - Słowacja 2014-2020

eprasa.pl 1f39145554

Śleboda miłości Martyny Kasprzyckiej

W piątek o godz. 18 w kinie Giewont w Zakopanem wystąpi Martyna Kasprzycka. Z wokalistką, laureatką festiwalu Pamiętajmy o Osieckiej, autorką płyty „Śleboda miłości", rozmawia Paweł Pełka.

– Może się pani przedstawić naszym czytelnikom. Pochodzi pani z Zakopanego, skąd fascynacja muzyką?

- Urodziłam się w Zakopanem, mam 22 lata. Od najmłodszych lat śpiewam, tańczę, można powiedzieć, że staram się rozprzestrzeniać po świecie muzykę góralską. Należałam do zespołu Turliki, skończyłam szkołę muzyczną w Zakopanem, później Krakowską Szkołę Jazzu, gdzie prowadziła mnie mgr Ewa Niewdana-Hady. Następnie przeniosłam się do Bydgoszczy, na Akademię Muzyczną, gdzie studiuję wokalistykę jazzową.

– Z tego wynika, że całe pani życie jest związane z muzyką?

- Dokładnie. Całe moje życie kręci się wokół muzyki niczym płyta winylowa. Jeśli nie śpiewam, to słucham muzyki na słuchawkach, uczę się lub biorę udział w konkursach. Myślę, że mieszkając w Zakopanem, mamy po prostu wpisane w nasze DNA zainteresowanie muzyką.

– Na pani płycie „Śleboda miłości", która składa się z piosenek Agnieszki Osieckiej i góralskich przyśpiewek, można odnaleźć wiele gatunków muzycznych.

- To są moje osobiste muzyczne tajemnice, które sprawiły, że chciałam pokazać się w różnych gatunkach muzycznych. Zależało mi na tym, aby pokazać własną historię ślebody. Chciałam pokazać, co siedzi w młodej dziewczynie, marzącej o miłości i wolności. Tak zresztą, jak pokazują to bohaterki utworów Agnieszki Osieckiej.

– Skąd zainteresowanie właśnie Agnieszką Osiecką?

Fot.: Arch. Teatru Nowego w Poznaniu im. T. Łomnickiego

Martyna Kasprzycka łączy gatunki muzyczne, a we wszystko wplata muzykę góralską.

- Twórczość pani Agnieszki Osieckiej towarzyszy mi od lat. Począwszy od matury z języka polskiego, którą obroniłam tekstami z utworów właśnie Agnieszki Osieckiej. Jeszcze bardziej memu sercu przybliżył ją festiwal Pamiętajmy o Osieckiej, który udało mi się wygrać. To są bardzo uniwersalne teksty, w których każdy potrafi się odnaleźć. Otwierają one serce i umysł.

– Powiedziała pani, że jeżeli nie gra lub nie śpiewa, to słucha muzyki na słuchawkach. Co z tych słuchawek płynie najczęściej?

- To muzyka od jazzu przez pop nawet po disco lat 80. Wszystko zależy od mojego nastroju. Nie lubię się zamykać na jeden styl czy jednego artystę, bo zawsze lubię być ślebodna.

– Muzyka góralska pasuje do różnych gatunków?

- Pasuje do wszystkiego. Ma swoją skalę i etniczność. Wpisuje się w moje muzyczne DNA. Trzeba przy tym tylko zachować smak i szacunek do tego, co się robi.

– Teraz nie tylko uczy się pani na Akademii Muzycznej, ale przeszła na drugą stronę i wykłada muzykę.

- Tak, właśnie zaczęłam pracę w Akademii Muzyki Etnicznej i Improwizowanej w Poroninie. Jestem po pierwszych lekcjach. Bardzo się denerwowałam, bo sama przecież jestem młodą osobą, która się uczy, ale okazało się, że mam wspaniałych uczniów. Wiele osób potrafi przekazać wiedzę, ale najważniejsza jest chyba umiejętność wydobycia z ucznia własnego ja, tej ślebody, którą trzyma w sercu. Mam nadzieję, że będziemy zadowoleni z naszej wspólnej pracy.

– Już w piątek 21 października o godz. 18 będzie można pani posłuchać w kinie Giewont w Zakopanem w ramach festiwalu „Inspirowane Górami".

- Koncert będzie się składać z utworów z mojej płyty „Śleboda miłości". Są na niej utwory Agnieszki Osieckiej oraz trzy góralskie przyśpiewki. Zagram z zespołem muzycznym w składzie: Jacek Piskorz (pianista, aranżer), Michał Kapczuk (kontrabas, gitara basowa), Łukasz Belcyr (gitara), Waldemar Frenczyk (perkusja) i Wiesław Wysocki (instrumenty dęte). Dziękuję też za honorowy patronat nad płytą burmistrza Zakopanego oraz medialny Radia Poznań i Tygodnika Podhalańskiego. Koncert będzie wypełniony emocjami i mam nadzieję, że wszyscy będą się dobrze bawić.

Fot.: Bartłomiej Jurecki

A tego zdjęcia nie zobaczycie na Krupówkach, BB Lady in Red na redyku.

Pani w czerwieni na Krupówkach

- Szkoda, że Zakopane wciąż jest zaśmiecone reklamami, kocham życie, dlatego ruszyłam w czerwonej sukience w świat - mówi Bożena Budzyńska w rozmowie z Rafałem Gratkowskim.
Jej wystawę „BB Lady in Red" zobaczymy w ramach Festiwalu Inspirowane Górami na Krupówkach.

– Pochodzisz z Zakopanego, wiele zdjęć z projektu robiłaś w górskich pejzażach, powiedz, czym są dla ciebie góry, czym są Tatry?

- Tatry są dla mnie wspomnieniem dzieciństwa, miłością młodości i pokorą wieku dojrzałego. W górach nabieram dystansu do siebie i życia, oceniam siły na zamiary i delektuję się ich majestatem i pięknem.

– Jak powstał projekt BB Lady in Red?

- W trakcie ucieczki przed ochroną (śmiech). BB Lady in Red narodziła się na dachu jednego z wieżowców w Chicago. W 2016 roku byłam mocno zafascynowana Instagramem. Postanowiłam sobie zrobić urodzinowe zdjęcie na dachu z panoramą Chicago w tle. Namówiłam moją instagramową koleżankę, która znała chyba wszystkie potajemne wejścia, a po drodze na sesję kupiłam czerwoną sukienkę.

Sesja trwała bardzo krótko i zakończyła się ucieczką schodami przeciwpożarowymi, ponieważ wysłano po nas ochronę budynku. Już po pierwszym spojrzeniu na zdjęcie wiedziałem, że właśnie tego dnia narodziła się seria BB Kobiety w Czerwieni, no i w pewnym sensie ja na nowo. Oczywiście nie polecam nikomu nielegalnych akcji nawet dla najpiękniejszego zdjęcia!

– Czy odwiedziłaś w czerwonej sukience już wszystkie kontynenty?

- Australia i Antarktyda już w planach.

– A są może miejsca do których chciałabyś wrócić, zrobić zdjęcia na nowo, czy raczej szukasz nowych przestrzeni?

- Świat jest tak duży i piękny. Dlatego któregoś dnia postanowiłam, że wracam tylko w te miejsca, które odwiedziłam jeszcze przed projektem. Pakuję sukienkę i jako BB Lady in Red wracam w miejsca, które zapamiętałam jako wyjątkowe.

– Mieszkasz na stałe w Chicago, ale zaglądasz do Zakopanego regularnie. Jak oceniasz Zakopane na przestrzeni ostatnich lat? Czy zmienia się pozytywnie, czy coś może niepokoić?

- Do Zakopanego zawsze chętnie przyjeżdżam, w końcu to mój pierwszy dom i mam tutaj rodzinę i przyjaciół. Miasto ma swój wyjątkowy urok i wyjątkowych ludzi. Dzisiaj jest popularnym miejscem turystycznym. Ja pamiętam je jeszcze jako bardzo spokojne miasteczko w sercu gór.

Z jednej strony cieszę się, że coraz więcej ludzi docenia piękno Tatr i często tutaj wraca. Jednak mam nadzieję, że będzie temu też coraz częściej towarzyszyć szacunek do odwiedzanych miejsc i niezaśmiecanie ich.

Z wielkim utęsknieniem czekam też, aż znikną w końcu z przestrzeni nieestetyczne reklamy, które niszczą piękno tego miejsca.

– No i na koniec, dlaczego właśnie czerwona sukienka?

- Czerwień to królowa kolorów, reprezentująca między innymi miłość, a ja kocham życie! Kolor czerwony jest dominujący, przykuwa uwagę odbiorcy i świetnie komponuje się z innymi barwami. Dla mnie czerwień to esencja życia.

Trybsz

Muzyka w drewnie zaklęta

W sobotni wieczór 15 października w unikatowym wnętrzu drewnianego kościółka w Trybszu spotkały się nuty polsko-węgierskie, polscy i węgierscy święci.

Otoczony starodrzewiem, zbudowany w 1567 r. kościół pw. św. Elżbiety Węgierskiej w Trybszu od lat przyciąga miłośników architektury drewnianej i koneserów sztuki. Tym razem stał się jednak areną niezwykłego wydarzenia muzycznego. Koncert w jego unikatowym, pokrytym biblią ubogich wnętrzu, dał urodzony w 1982 r. absolwent Akademii Muzycznej im. Liszta Ferenca w Budapeszcie, chórmistrz franciszkańskiego Gimnazjum Temesvári Pelbárt w Ostrzyhomiu, wykładowca w Szkole Teologicznej w Ostrzyhomiu, znakomity organista Pálmai Árpád. Pomysłodawcą koncertu był dr Tibor Gerencsér, konsul generalny Węgier w Krakowie wraz z Małopolską Organizacją Turystyczną. W organizację wydarzenia zaangażowało się też Stowarzyszenie Inicjatyw Lokalnych „Przełom". Koncert odbył się w ramach Festiwalu „Muzyka Zaklęta w Drewnie". - Kiedy w lutym tego roku przyjechałem do Trybsza po raz pierwszy, a o. proboszcz otworzył mi drzwi tej świątyni, poczułem, że otworzył zupełnie inny świat. Będziecie dziś państwo świadkami podróży w czasie - zapowiedział przybyłym Tibor Gerencsér. Jak podkreślił, czas to wyjątkowy, bo zbliża się 16 października - rocznica wyboru na Stolicę Apostolską kard. Karola Wojtyły - postaci ważnej dla Polski, Węgier i całej Europy.

Zanim jednak liczące 455 lat, pokryte unikatową polichromią zabytkowe wnętrze kościółka pw. św. Elżbiety Węgierskiej wypełniły pierwsze tony muzyki organowej i liczących po kilkaset lat dawnych pieśni, proboszcz parafii, o. Rajmund Dziadkiewicz OCist, zwrócił uwagę przybyłych na duchowy wymiar świątyni. - Te zachwycające nas wszystkich ściany są niemym świadkiem zanoszonych w nich latami modlitw - podkreślał. I choć podziwiamy dziś kunszt anonimowego, barokowego artysty, które tu swoje dzieło pozostawił, nie powinien dziwić nas jego przekaz. Znamy go przecież z Ewangelii - zaznaczył.

Pierwszą pieśnią, której wysłuchali w tym dniu przybyli, był stary hymn gregoriański na cześć polskich i węgierskich świętych. Pálmai Árpád chwalił nim św. Elżbietę Węgierską, patronkę trybskiej parafii. Druga, blisko tysiącletnia pieśń, powstała w miejscu urodzenia pierwszego króla węgierskiego Stefana I Świętego, który tak jak Pálmai Árpád przyszedł na świat w Ostrzyhomiu. - Ta pieśń uczy nas pamiętania o naszej tradycji i o historii, bo jeżeli takie narody jak polski i węgierski mają takich świętych i królów, pokonają wszystkie trudności - przekonywał z pasją artysta. On sam od wielu lat jest z Polską mocno związany. Styka się z Polakami na uniwersytecie, na którym wykłada. Co roku jako kantor podróżuje też z Narodową Pielgrzymką Węgrów do Sanktuarium Matki Bożej na Jasnej Górze. - Proszę sobie wyobrazić to wzruszenie i te emocje, kiedy widzi się 800 Węgrów idących na Jasną Górę i śpiewających Czarną Madonnę po polsku - podkreślała tłumaczka artysty.

Hymn „Boże, coś Polskę" Pálmai Árpád zaintonował po polsku i po węgiersku.

Słuchaczy nie ominęła też pieśń na cześć innego polsko-węgierskiego władcy, urodzonego w XI w. w Krakowie króla Władysława I Świętego, który jak Jan Kazimierz, Polskę, zawierzył Matce Bożej Węgry. Na potwierdzenie zasług króla i chwałę Matki Bożej ściany XVI-wiecznej świątyni wypełniła Salve Regina. Była też pieśń o Stefanie Batorym, średniowieczna pieśń o Najświętszym Sakramencie, pieśń pielgrzyma i wiele innych. Najwięcej wzruszeń dostarczyła jednak obecnym Czarna Madonna w polsko-węgierskim wykonaniu, a po niej „Barka" - ukochana pieśń św. Jana Pawła II i hymn „Boże, coś Polskę". - Może was to zadziwi, ale żyją jeszcze na Węgrzech ludzie, którzy potrafią zaśpiewać „Boże, coś Polskę" po polsku. A wszystko przez to, że podczas II wojny światowej stacjonowało w naszej wsi 400 polskich żołnierzy, którzy jako votum wdzięczności zostawili po sobie kapliczkę - wyjaśniał obecnym artysta.

A kiedy Pálmai Árpád zakończył już swój piękny koncert, zrewanżowały mu się Trybskie Dzieci. Dziewczęta i chłopcy, wyuczeni pięknie przez Annę Strączek, zaprezentowali wiązankę skocznych spiskich melodii. Artystę upominkiem, serdecznym uściskiem i dobrym słowem uhonorował też wójt gminy Łapsze Niżne Jakub Jamróz, a w ślad za nim tradycyjną trybską spinkę wręczyły mu panie ze Stowarzyszenia Inicjatyw Lokalnych „Przełom".

Tekst i fot.:
Krystyna Waniczek

eprasa.pl 1f39145554

Jurgów

Ziarno duszy nagie pozostało

- Mieliśmy bardzo wymagającą publiczność, która stworzyła dziś wielkie napięcie. Cisza jest przestrzenią, w której artysta musi umieć się odnaleźć - podkreślał Stefan Błaszczyński, inicjator „Pejzaży romantycznych", poetycko-muzycznego widowiska wystawionego w kościele w Jurgowie.

Asam tytuł widowiska nawiązywał do 200. rocznicy ukazania się w Wilnie „Ballad i Romansów" Adama Mickiewicza, tomiku poetyckiego, który wyznaczył początek epoki polskiego romantyzmu. Przedsięwzięcie inspirowane twórczością wielkich polskich romantyków: Adama Mickiewicza, Juliusza Słowackiego, Seweryna Goszczyńskiego, Wincentego Pola, Antoniego Malczewskiego, Teofila Lenartowicza, Fryderyka Chopina, Stanisława Moniuszki i innych artyści Piwnicy św. Norberta zrealizowali w niedzielny wieczór 16 października w drewnianym kościele pw. św. Sebastiana w Jurgowie i było to trzecie takie wydarzenie. Impreza tradycyjnie podzielona została na trzy etapy: debatę na zadany przez prowadzącego temat, historię kościoła i wyczekiwany przez wszystkich koncert główny. W klimat miejsca ze strony organizatorów wprowadził przybyłych Józef Górka. - Gdy spojrzymy przez okno, zobaczymy piękną, kolorową jesień i ośnieżone szczyty Tatr. Trudno wyobrazić sobie bardziej romantyczne tło do tego naszego wydarzenia - przekonywał.

Introwertyzm, który ocala

O swoim podejściu do romantyzmu i o tym, ile on w ich dziedzinach: muzyce, teatrze i poezji znaczy, rozmawiały cztery postaci-symbole: kompozytorka muzyki współczesnej prof. Anna Zawadzka-Gołosz z Akademii Muzycznej w Krakowie, poetka, wykładowczyni i znawczyni tematu romantyzmu prof. Bernadetta Kuczera-Chachulska, reżyser teatralny i twórca neTTheatre Paweł Passini oraz piosenkarz i aktor teatralny Andrzej Róg. Prowadzącym dyskusję był krytyk literacki, eseista i historyk literatury Krzysztof Koehler. I choć co rusz dyskutantom otwierały się nowe wątki, a tematy nie chciały domykać, to udało się wziąć pod lupę tak szalenie istotne dla romantyzmu kwestie jak: wagę słowa, rozszerzenie percepcji, wyostrzenie spojrzenia, tęsknotę, paniczne ludzkie wzruszenie czy uwrażliwienie czucia. I wreszcie po wielu dyskusjach udało się jednak spuentować, że wbrew wszelkim zakusom awangardy romantyzm nigdy nie umarł, a odwołanie się do własnej wyobraźni, spojrzenie w głąb siebie, indywidualizm i introwertyzm stanowią siłą napędową wszystkich, również współczesnych artystów, mają też zdolność ocalania. - Romantyzm pozwala nam wątpić, słuchać Karusi, patrzeć w gwiazdy i wciąż zaczynać wszystko od nowa. To romantyczne podejście chroni przed beznadzieją i skostniałością - skonstatował Paweł Passini. - Każdy rodzaj sztuki ocala. Dzięki muzyce opuszczamy ten świat, żeby na powrót go odzyskać - potwierdziła prof. Anna Zawadzka-Gołosz.

Ewa Landowska, artystka Piwnicy św. Norberta, w poruszającej pieśni „Drzewa niewierzące".

Pejzaże romantyczne

A kiedy pogasły już wszystkie światła i zamknęły się drzwi do kaplicy, wnętrze wybudowanej w 1650 r. drewnianej świątyni wypełniło się muzyką. Zabrzmiały twórcze reinterpretacje dorobku największych polskich romantyków w formie nowych kompozycji i aranżacji muzycznych opartych na ich tekstach oraz utworach muzycznych. Dynamika koncertu była tak zmienna, a przenikające się wątki tak splecione, że obecni w kościele zamarli, chłonąc wszystkimi zmysłami dźwięki, słowa i scenerię. A było kogo podziwiać, bo zaprezentowali się tacy uznani artyści jak: Marek Bałat, Przemysław Branny, Anna Koehler, Piotr Kordas, Maria Lamers, Ewa Landowska, Andrzej Róg, Dorota Błaszczyńska-Mogilska, Weronika Błaszczyńska, Wiktoria Chorobik, Izabela Krzywdziak, Stefan Błaszczyński, Adam Niedzielin, Oleg Dyyak, Grzegorz Piętak, Bohdan Lizoń, Darek Bafeltowski. Wystąpił też działający od lutego 2020 r. chór In Nomine z Jurgowa pod kierownictwem Andrzeja Budza. Dość powiedzieć, że wielkim wzruszeniem napełniła obecnych muzyczna aranżacja „Mojej piosenki" Cypriana Kamila Norwida w muzycznej aranżacji Marka Bałata, wirtuozowskie popisy Stefana Błaszczyńskiego, dyrektora Piwnicy św. Norberta, preludium e-moll Fryderyka Chopina czy cudowny sopran Anny Koehler. - „Dźwięk mię uderzył, nagle moje ciało prysło porwane anioła podmuchem. I ziarno duszy nagie pozostało…" - słowa „Widzenia" Adama Mickiewicza najlepiej oddają stan, w którym słuchacze wyszli w tym dniu ze świątyni.

- Jesteśmy na zorganizowanym przez Stefana Błaszczyńskiego koncercie już po raz trzeci. W sierpniu byłyśmy na Spiskich Melodiach w Rzepiskach, przed dwoma tygodniami na Festiwalu Siedmiu Kultur w Jurgowie, a dzisiaj tutaj - emocjonowały się Marcjanna Borkowska i Jaga Brzosko, które dojechały do kościółka św. Sebastiana z Zakopanego. - To fantastyczne, że w takich małych miejscowościach dzieją się takie fenomenalne rzeczy. Jesteśmy pod wielkim wrażeniem - podkreślały.

Koncert zorganizowano przy współudziale Ministerstwa Kultury i Dziedzictwa Narodowego oraz Narodowego Centrum Kultury. Sponsorami imprezy były też: Urząd Gminy Bukowina Tatrzańska, Bank Karpatia i dwie lokalne stacje narciarskie - Kotelnica Białczańska i Jurgów Ski. A zapytany o plany na przyszłość Stefan Błaszczyński nie wyklucza wcale koncertu kolęd na Boże Narodzenie.

Tekst i fot.:
Krystyna Waniczek

Zakopane to doskonałe miejsce na kryminał

„Potwór z Podhala" to najnowszy kryminał Bartłomieja Kowalińskiego. To doradca kredytowy z Krakowa, który kilka lat temu wziął się za pisanie kryminałów i idzie mu to całkiem nieźle. Akcję nowej powieści umiejscowił w Zakopanem. Z autorem rozmawia Paweł Pełka.

- Potwór z Podhala to nie jest pana debiut literacki, a już trzeci kryminał?

- Tak, debiutem była książka „W zmowie z mordercą", której akcja również rozgrywała się w Tatrach, a jej kontynuacją była „Twarz Bestii". W tym przypadku także umiejscowiłem fabułę w górach, ale w Beskidzie Sądeckim. Wszystkie trzy powieści łączy postać głównego bohatera dziennikarza Pawła Wolskiego.

- Najczęściej autorzy kryminałów za głównych bohaterów obierają sobie policjantów, pan jednak zdecydował się na dziennikarza, dlaczego?

- Przy pisaniu książki rozmawiałem z policjantami, bo chciałem poznać sprawy związane z pracą funkcjonariuszy, procedurami prawnymi, ale nie ma co ukrywać, nie jestem w tym biegły. Dlatego też postanowiłem, że głównym bohaterem nie będzie policjant, a właśnie dziennikarz. Wiadomo, że praca dziennikarzy śledczych i policjantów jest często bardzo podobna.

Bartłomiej Kowaliński wzoruje się na klasyce kryminału. W jego powieściach najważniejsza jest zagadka i jej rozwiązanie.

- Z pewnością czyta pan kryminały, jakich autorów ceni pan najbardziej?

- Najbardziej podoba mi się klasyka kryminału, czyli książki Agathy Christie. Sięgałem też po kryminały skandynawskie, ale to zupełnie inny rodzaj powieści kryminalnej. W moich książkach, podobnie jak w klasyce kryminału, trup nie ściele się gęsto, a najważniejsza jest zagadka i jej rozwiązanie. Lubię też prowadzić akcję dwutorowo, sięgając do przeszłości i splatając wątki sprzed lat z teraźniejszością.

- Skąd zainteresowanie samym Zakopanem i Tatrami i pomysł osadzenia akcji właśnie tu?

- Tak naprawdę w moim życiu są dwa najważniejsze miejsca - Kraków, gdzie się urodziłem, i Zakopane, do którego często przyjeżdżam. W młodym wieku trenowałem narciarstwo pod Giewontem i również z tego powodu często tam przyjeżdżałem. Nadal jestem pod Giewontem bardzo częstym gościem.

- Czy w tej najnowszej powieści „Potwór z Podhala" znajdziemy jakieś postacie, które można znaleźć w rzeczywistości, czy to całkowita fikcja?

- Fabuła powieści jest całkowicie fikcyjna, ale oczywiście każdy może się doszukać jakichś podobieństw. Prawdziwe są natomiast miejsca, w których rozgrywa się akcja, i tu bardzo pomogły mi moje częste wizyty w Zakopanem i Tatrach. Wydaje mi się zresztą, że Tatry, ze swoją tajemniczością, zawsze budziły w ludziach z jednej strony zainteresowanie, z drugiej pewien przestrach i grozę, co jest świetnym tłem dla kryminału.

- Ma pan już pomysł na swoją czwartą powieść?

- Pomysł już oczywiście jest. Tym razem dam odpocząć dotychczasowemu głównemu bohaterowi Pawłowi Wolskiemu, wrócę do niego dopiero, jak czytelnicy zatęsknią. Tym razem porzucę też góry, akcja powieści będzie się rozgrywać w Krakowie.

Uwaga, książka!

Od wydawnictwa Dreams mamy 5 egzemplarzy książki. Otrzymają je osoby, które jako pierwsze napiszą do nas w poniedziałek 24.10 o godz. 17 na adres: konkurs@24tp.pl. W treści prosimy podać tytuł dwóch poprzednich książek Bartłomiej Kowalińskiego oraz imię, nazwisko i adres. Tytuł maila: Potwór.

Fot.: Zofia Szwajnos

- Kolory mają swoją wibrację, wybieram je intuicyjnie - opowiadała podczas piątkowego wernisażu Anna Tylka.

Zaproszenie do raju

Baśniowe kwiaty, motyle, ptaki. Fantazyjne drzewa. Taki jest świat rabczańskiej artystki Anny Tylki. Jej obrazy można oglądać w EmiHome Design w Nowym Targu.

Kolory mają swoją wibrację, wybieram je intuicyjnie - opowiadała podczas piątkowego wernisażu artystka. Jej obrazy są bardzo kolorowe, radosne. Jak przyznaje, główną inspiracją jest natura. Na płótno przenosi swoje fantazje. - Malując, wprawiam się w dobry nastrój. Liczę, że poprzez swoje obrazy tak też oddziałuję na innych - mówiła Anna Tylka.

Ukończyła Liceum Sztuk Plastycznych im. Antoniego Kenara w Zakopanem. Do malowania wróciła po 20 latach. Wtedy też postanowiła doskonalić swój warsztat w Szkole Rysunku i Malarstwa ESTE w Krakowie. Na swoim koncie ma kilkanaście wystaw indywidualnych.

Jej obrazy będzie można oglądać w EmiHome Design w Nowym Targu przy ul. św. Katarzyny od 1 do 17 listopada. **bz**

eprasa.pl 1f39145554

TYGODNIK Podhalański

Czego nie wiesz o torfowiskach

Każdy hektar zdrowego, żywego torfowiska w naszej strefie klimatycznej pochłania rocznie z atmosfery około 1100 kg dwutlenku węgla. To magazyn węgla, złoże torfu, zbiornik retencyjny i fascynujący ekosystem.

Taki unikatowy skarb mamy w naszym terenie. Mogli się o tym przekonać dziennikarze z całej Polski, którzy uczestniczyli w wizycie studyjnej w Nowym Targu. Zamoczyli stopy w mokradłach Boru na Czerwonem, w kolejnym dniu zwiedzili orawskie torfowisko Puścizna Wielka z pokładu kolejki wąskotorowej.

Torfowisko to miejsce, gdzie odkłada się torf - utwór organiczny, powstający niemal wyłącznie ze szczątków roślin w środowisku wysyconym wodą i w warunkach beztlenowych. Złoże torfu przyrasta bardzo powoli - ok. 1 mm na rok. Istniejące dziś torfowiska to ogromne magazyny węgla uwięzionego w szczątkach roślinnych przez całe tysiąclecia. Jak szacują naukowcy, w naszej strefie klimatycznej hektar zdrowego, żywego torfowiska rocznie akumuluje ok. 300 kilogramów węgla w związkach organicznych, powstających w procesie fotosyntezy. W tym celu musi pochłonąć z atmosfery aż 1100 kg dwutlenku węgla.

Bezcenna gąbka

Torfowiska są bezcenne także dlatego, że są jak gąbka - pochłaniają wodę w okresie ulew i powodzi, a oddają ją stopniowo w czasie suszy. Są więc naturalnymi zbiornikami retencyjnymi, regulującymi stosunki wodne. Gdyby nowotarski Bór na Czerwonem nie był przez dziesiątki lat eksploatowany, niepotrzebna byłaby zapora w Czorsztynie. Dziś, kiedy coraz bardziej doskwierają nam okresy suszy, ta ich właściwość jest szczególnie ważna.

Ale torfowiska to nie tylko magazyny węgla, złoża torfu czy zbiorniki retencyjne. To także fascynujące ekosystemy z niezwykłym światem roślin i zwierząt.

Porośnięte są przede wszystkim przez mchy torfowce, które magazynują ogromne ilości wody - ponad 10-krotność swojej suchej masy. To dlatego torfowisko jest ogromną „gąbką".

Dawniej torf stanowił cenne źródło energii. Na Podhalu i Orawie zdarzało się, że ludzie palili nim w piecach jeszcze w latach 70. ubiegłego wieku. Dziś wykorzystywany jest w ogrodnictwie. Naukowcy biją na alarm, podkreślając, że torf powinien być traktowany jako zasób nieodnawialny. Niestety, torfowiska to jedne z najszybciej zanikających ekosystemów naszej strefy klimatycznej. Wiele z nich było też regularnie odwadnianych.

Cudze chwalicie, swego nie znacie

Tymczasem z uwagi na swoje wybitne walory przyrodnicze oraz rolę, jaką pełnią dla człowieka, zasługują na szczególną ochronę. W Kotlinie Orawsko-Nowotarskiej znajduje się największy w południowej Polsce kompleks torfowisk wysokich, które należą do rzadkości. Rozwinęły się na podłożu bardzo słabo przepuszczalnej gliny o grubości około 2 m, która została najprawdopodobniej utworzona podczas ostatniego zlodowacenia. Dla ich rozwoju bardzo ważne były panujące tu sprzyjające warunki klimatyczne: stosunkowo chłodne sezony wegetacyjne, wysokie sumy opadów rocznych i niewielkie parowanie.

Dziś Torfowiska Orawsko-Nowotarskie chronione są w ramach europejskiej sieci Natura 2000. Ostoja Natura 2000 „Torfowiska Orawsko-Nowotarskie" ma powierzchnię ponad 8 tys. hektarów. Rośnie tu kosodrzewina, która z reguły występuje na większych wysokościach, a także prawdopodobnie sosna błotna, będąca mieszańcem kosodrzewiny z sosną zwyczajną. Sztandarowym gatunkiem wśród zwierząt tego regionu jest cietrzew, silnie zagrożony wyginięciem ptak, kojarzony ze spektakularnymi godami, zwanymi tokowiskami. Można tu też spotkać rzadkie w skali Europy motyle - szlaczkonia torfowca czy modraszka bagniczka, a także bardzo rzadko występujące w innych terenach Polski pajęczaki. Zaglądają też niedźwiedzie i wilki.

Krwiożercza rosiczka – rzadka roślina, którą można spotkać właśnie na torfowiskach.

Eksploatacja torfu rozpoczęła się na naszym terenie już pod koniec średniowiecza. Na obszarze Kotliny Orawsko-Nowotarskiej znajdowało się co najmniej 30 torfowisk wysokich i towarzyszących im torfowisk niskich. Zajmowały one ok. 260 km kw., czyli 26 tys. hektarów. Obecnie torfowiska wysokie i niskie zajmują teren czterokrotnie mniejszy. Zachowało się 19 kopuł lub ich fragmentów o łącznej powierzchni ok. 1300 ha.

Pod ochroną tylko Bór na Czerwonem

Mimo ochrony w ramach sieci Natura 2000 na części naszych torfowisk widać postępującą degradację. Powodem jest osuszanie torfowisk przez człowieka, wydobycie torfu, zarastanie kopuł torfowisk roślinnością krzewiastą i drzewiastą, zalesianie tych terenów czy pożary.

Tylko jedna kopuła Torfowisk Orawsko-Nowotarskich - Bór na Czerwonem - objęta jest ochroną w formie rezerwatu przyrody, ustanowionego już w 1925 r. W 2017 r. został też wpisany na listę obiektów objętych konwencją ramsarską, której celem jest ochrona i utrzymanie w niezmienionym stanie obszarów określanych jako „wodno-błotne". W skład rezerwatu wchodzi torfowisko wysokie, z dobrze wykształconą kopułą torfowiska oraz występujące w jego otoczeniu bagienne i wilgotne zbiorowiska leśne – charakterystyczne dla Kotliny Orawsko-Nowotarskiej. Bór na Czerwonem jest domem dla gatunków roślin i zwierząt charakterystycznych dla ekosystemów borów bagiennych i torfowisk, w tym rzadkich i zagrożonych. Żyje tu 10 gatunków płazów, 2 gatunki gadów, 98 gatunków ptaków i 25 gatunków ssaków. Szczególnie cenne są płazy - traszka karpacka i kumak górski. W rezerwacie występuje również 269 gatunków grzybów. Wraz z przyległym kompleksem leśnym rezerwat znajduje się w strefie karpackiego korytarza ekologicznego, łączącego Babią Górę i Tatry z Gorcami i Pieninami.

Co można zrobić?

Jak przekonują naukowcy, żeby chronić Bór na Czerwonem, jak najszybciej trzeba poprawić nawodnienie tego terenu m.in. przez tworzenie zastawek, które zatrzymują wodę. Kolejnym zadaniem, które dla niewtajemniczonych w temat miłośników przyrody może być zaskoczeniem, jest odtworzenie bezleśnego charakteru torfowisk, co wiąże się z wycięciem wielu drzew.

Wizyta studyjna to jeden z elementów trwającego już od dwóch lat projektu „Karpaty Łączą - ochrona Torfowisk Orawsko-Nowotarskich", dofinansowanego z funduszy Islandii, Liechtensteinu i Norwegii w ramach Mechanizmu Finansowego EOG 2014-2021 oraz ze środków Wojewódzkiego Funduszu Ochrony Środowiska i Gospodarki Wodnej w Krakowie. Projekt realizowany jest przez UNEP/GRID-Warszawa w partnerstwie z Fundacją Przyroda i Człowiek oraz Asplan Viak z Norwegii.

Tekst i fot.: **Beata Zalot**

Bzy i muzyczne sny

Nazwisko mają to samo, jednak bardziej niż więzy pokrewieństwa połączyła ich miłość do muzyki.

Szymon Grzybacz i jego kuzynka Gabrysia znają się od dzieciństwa. Obydwoje pochodzą z Podwilka, więc okazji do spotkań było wiele. Jednak muzyka połączyła ich dopiero sześć lat temu. Ona kończyła gimnazjum i chodziła do szkoły muzycznej. On studiował już reżyserię dźwięku w Katowicach. Już mieli za sobą wykonania popularnych coverów, postanowili więc zaśpiewać coś razem. Wcześniej przecież obydwoje nagrywali piosenki, które publikowali w internecie.

- Siadło to fajnie, później zaczęliśmy coraz więcej czasu spędzać razem. I to już jest naprawdę wielka przyjaźń. Czasem się kłócimy. Oboje mamy mocne charaktery i każdy chce postawić na swoim, ale później zawsze dochodzimy do konsensusu - przekonuje Gabrysia.

Bzy na torfowiskach

Jak mówią, kolejne covery zaczęły pojawiać się tak po prostu - dla przyjemności wspólnego śpiewania. Po kilku latach doszli do wniosku, że trzeba razem zrobić coś autorskiego. I tak pojawiły się „Bzy". Ich pierwszy wspólny utwór, którego teledysk miał premierę w minioną sobotę. - To piosenka o dzieciństwie, kiedy się znaliśmy i mijali. Powrót do beztroskich lat. To także potwierdzenie naszej wieloletniej przyjaźni - podkreśla Szymon.

Gabrysia i Szymon Grzybacz w domowym studiu nagrań.

Nagranie dźwięku nie stanowiło problemu, bo sami się tym profesjonalnie zajmują. Największym wyzwaniem pozostało stworzenie teledysku. Okazało się, że udało się zebrać mały, ale świetny zespół.

- Mieliśmy wspaniałą ekipę. Wiedzieliśmy od pierwszego spotkania, że reżyser Dawid Pulit dobrze się tą sprawą zajmie. Już podczas pierwszego spotkania miał rozpisaną propozycję scenariusza. Był otwarty na zmiany. Na planie było tylko sześć osób, ale podeszli do tego z sercem i pełnym zaangażowaniem. Atmosfera była wspaniała - przekonuje Gabrysia.

Teledysk kręcili w nowotarskim rezerwacie torfowiskowym Bór na Czerwonem. Konieczne było pozwolenie na zdjęcia z drona, bo to sąsiedztwo lotniska. Teren był ogrodzony, można było spokojnie pracować. Samą muzykę nagrywali wcześniej wspólnie z Michałem Ziółkowskim, multiinstrumentalistą z Wrocławia. Całość obrabiał Rafał Smoleń, pracując nad materiałem gdzieś w Stanach Zjednoczonych. Wokal nagrywali w Podwilku, prywatnym studiu na poddaszu rodzinnego domu Szymona.

15 października była premiera „Bzów" na YouTube, dzień wcześniej piosenka pojawiła się na Spotify i Tidalu. Efekt można ocenić samemu, oglądając klip https://youtu.be/67DZNevICbQ.

Muzyczne geny

Plany na przyszłość to nagrywanie kolejnych utworów, choć raczej nie w duecie. Szymon ma już przygotowane trzy, Gabrysia też chce działać indywidualnie, ale idąc w kierunku soulu i jazzu. Ale oboje przekonują zgodnie, że kiedyś jeszcze się spotkają przy mikrofonie.

Na co dzień utrzymują się z muzyki. Obydwoje uczą śpiewu jako trenerzy wokalni, Gabrysia dodatkowo śpiewa na ślubach. Całość finansują więc sami. - Nie wiemy, czy to przyniesie jakąś korzyść finansową, ale spełnienie marzeń jest bezcenne - przekonuje Szymon.

Obydwoje muzykę odziedziczyli w genach, mają dziadków, którzy też śpiewali. Gabrysia miała cztery lata, jak stanęła na scenie podczas festiwalu piosenki religijnej Stabat Mater. Teraz sama wysyła tam dzieci, które uczy śpiewu. Śpiewał jej tato i rodzeństwo. Od 12. roku życia brała regularne lekcje śpiewu. Wylądowała na wokalistyce jazzowej na II stopniu szkoły muzycznej, gdzie robi dyplom. Teraz marzy o akademii muzycznej.

Choć rodzina Szymona też jest rozśpiewana, to jednak tylko on zajął się tym profesjonalnie. Jeszcze w podstawówce wziął udział w konkursie na Słowacji, więc nauczycielka mocno naciskała na mamę, by zapisać go na lekcje muzyki. - Ciężko jej było, ale przez pięć lat co piątek wiozła mnie na ognisko do Piotra Burcana w Rabce. Po maturze nie wiedziałem, co robić. W ostatniej chwili zdecydowałem się na reżyserię dźwięku na prywatnej uczelni w Katowicach. I to był strzał w dziesiątkę. Nagrywanie innych ludzi to moja pasja. Lubię ten etap, gdzie można spowodować, że nawet osoba, która śpiewa średnio - zabrzmi fantastycznie.

W 2019 roku zadebiutował w koncertach muzyki filmowej, występując na jednej scenie m.in. z Beatą Kozidrak, Justyną Steczkowską czy Kasią Cerekwicką. Niedawno był uczestnikiem rumuńskiej edycji programu „X Factor", w którym dotarł do półfinału.

Szkoła Małej Armii Janosika

Jest jeszcze jedna rzecz, która ich łączy. Osiem lat temu Szymon był uczestnikiem telewizyjnego programu „Must be the Music", gdzie śpiewał. Program obejrzał Damian Pałasz, który zaraz potem do niego zadzwonił. Zaproponował, by wspólnie tworzyli muzykę. Mieli zespół, ale po kilku próbach Szymon stwierdził jednak, że jest za młody, za mało potrafi, szczególnie występując z profesjonalnymi muzykami po akademiach.

Dwa lata temu Damian znów zadzwonił. Tym razem z prośbą o polecenie profesjonalnej nauczycielki śpiewu. Chodziło mu o lekcje dla dzieciaków z Małej Armii Janosika, którą założył i prowadzi. - Ponieważ pani okazała się za droga, Damian zapytał, czy sam nie chciałbym się tego podjąć. Początkowo zgłosiło się kilkanaścioro dzieci na próbę, teraz już uczę niemal 60 uczniów z Małej Armii Janosika. To po kilka godzin zajęć każdego dnia, bo jednorazowo przychodzi maksymalnie 2-3 dzieci. Ta praca mnie nie stresuje. Robię, co lubię, widzę postępy, jak te dzieci pracują. Czuję się też doceniony, bo rodzice też są bardzo wdzięczni - podkreśla Szymon.

Gabrysia też pracuje z dziećmi, i nie tylko. - To są osoby bardzo chcące śpiewać. Kiedyś zdarzało się, że przyszło dziecko, bo rodzice chcieli. Ale teraz tak nie ma. Jak śpiewa, to widzi się tą energię. Dajemy kawałek swojej wrażliwości. Jeśli nauczyciel sam tworzy, to dzieci nie tylko czerpią emisję, ale zarażają się twoim gustem muzycznym, emocjonalnością. To bardzo kształci - podkreśla.

Wkrótce też ma sama prowadzić lekcje z dzieciakami od Janosika.

Tekst i fot.: **Józef Figura**

eprasa.pl 1f39145554

Piątek

22:15 TVP1 **Świat to za mało**

film sensacyjny, Wielka Brytania, USA, 1999

Pod dnem Morza Kaspijskiego zostają odkryte znaczne złoża ropy naftowej. Staje się to powodem walki między korporacjami o prawo do eksploatowania kopaliny. Szef firmy King Enterprises, sir Robert King (David Calder) zostaje zamordowany w siedzibie brytyjskich tajnych służb. Opuszczający budynek James Bond (Pierce Brosnan) zostaje postrzelony. Rana okazuje się niegroźna, więc agent rozpoczyna pościg za kobietą, która chciała go zabić. Kobieta ginie, a wkrótce wychodzi na jaw, że pracowała dla bezwzględnego terrorysty Victora „Renarda".

Sobota

21:50 TVN **Narodziny gwiazdy**

film muzyczny, USA, 2018

Jackson Maine zyskał sławę jako muzyk country. Teraz zmaga się z kryzysem w życiu zawodowym i osobistym. Trudno pogodzić mu się z faktem postępującej utraty słuchu. Szuka ucieczki od problemów w alkoholu. Artysta trafia do klubu Blue Blue, w którym występują drag queens. Tego wieczoru scena należy jednak do Ally - skromnej kelnerki, która po godzinach pisze piosenki. Mężczyzna jest oszołomiony jej wykonaniem utworu z repertuaru Edith Piaf. Dostrzega w dziewczynie olbrzymi potencjał. Zaprasza ją na scenę.

Niedziela

00:15 TVP1 **Uczciwy złodziej**

dramat kryminalny, USA, 2020

Nieuchwytny złodziej Tom Dolan (Liam Neeson) dzięki napadom na banki zgromadził prawdziwą fortunę. Ukradł 9 milionów dolarów, ale jego tożsamość dla tropiących go służb nadal pozostaje zagadką. Teraz jednak on sam postanawia to zmienić. Poznaje bowiem Annie Wilkins (Kate Walsh), w której się zakochuje. Nie chce już dłużej uciekać, bojąc się, że ktoś go zdemaskuje i zniszczy jego szczęście. Marzy o spokojnym życiu u boku ukochanej kobiety. Proponuje więc układ FBI - odda zrabowane pieniądze w zamian za wolność.

Poniedziałek

22:40 TVN **Dom wygranych**

komedia kryminalna, USA, 2017

Scott (Will Ferrell) i Kate (Amy Poehler) Johansenowie są przykładnym, kochającym się małżeństwem. Ich ukochana córka Alex (Ryan Simpkins) już dorasta i wybiera się na studia, które mają być spełnieniem jej marzeń. Niebawem okazuje się jednak, że przyszłej studentce zredukowano kwotę stypendium, co może zniwelować jej światłe plany. Państwo Johansenowie na tę okoliczność nie mają jednak oszczędności, desperacko próbują je więc zdobyć. Ich znajomy, lekkoduch i hazardzista o imieniu Frank podsuwa im pomysł na poprawienie sytuacji ekonomicznej.

Wtorek

20:00 POLSAT **Bloodshot**

film sf, Chiny, USA, 2020

Ray po udanej akcji odbicia zakładników w Mombasie wyjeżdża z żoną na wakacje do Włoch. Oboje zostają porwani, a wkrótce zabici przez najemnika Martina Axe'a (Toby Kebbell). Jakiś czas później Ray odzyskuje życie dzięki przełomowej technologii stosowanej przez korporację RST. Jako superczłowiek, zwany Bloodshotem, jest znacznie silniejszy i szybszy od zwyczajnych ludzi, a w dodatku ma zdolność natychmiastowej regeneracji. Za sprawą decyzji władz firmy został całkowicie pozbawiony tożsamości, wspomnień i kontroli nad własnym życiem.

Środa

24:00 TVP2 **Ona to on**

komedia romantyczna, USA, 2006

Nastoletnia Viola Johnson (Amanda Bynes), wielbicielka piłki nożnej, dowiaduje się, że w jej szkole rozwiązano żeńską drużynę futbolową. Dziewczyna nie zamierza rezygnować ze swojej pasji. Tymczasem jej brat bliźniak Sebastian (James Kirk) w tajemnicy przed rodzicami wyjeżdża do Londynu, by spróbować swoich sił na scenie muzycznej. Viola wpada na szalony pomysł. Przebiera się za chłopaka i jako Sebastian zapisuje się do nowej szkoły z internatem. Tu wstępuje do męskiej drużyny futbolowej. Wkrótce zespół ma się zmierzyć z zawodnikami ze szkoły Violi.

Czwartek

22:45 TVN **Ukryta gra**

film sensacyjny, Polska, 2019

Październik, 1962 rok. Czasy kryzysu kubańskiego i zimnej wojny. Joshua Mansky (Bill Pullman), wybitny matematyk, zmaga się z alkoholizmem. Niespodziewanie zostaje uprowadzony przez tajne służby. Okazuje się, że agenci chcą, by wziął udział w prestiżowym szachowym turnieju, który rozegra się wkrótce w warszawskim Pałacu Kultury i Nauki. Geniusz ma stoczyć pojedynek z radzieckim mistrzem Aleksandrem Gawryłowem (Evgeniy Sidikhin). Tak naprawdę jednak potyczka ma być jedynie przykrywką dla działalności szpiegowskiej.

piątek 21 października

TVP 1

04:50 **Klan** - telenowela
05:20 **Przysięga** - serial
06:10 **Dziedzictwo** - serial
07:00 **Transmisja Mszy Świętej z Sanktuarium Matki Bożej na Jasnej Górze**
07:30 **Agape** - magazyn
08:00 **Wiadomości**
08:10 **Pogoda poranna**
08:15 **Kwadrans polityczny**
08:40 **Ranczo** - serial
09:40 **Komisarz Alex** - serial kryminalny
10:35 **Ojciec Mateusz** - serial kryminalny
11:25 **Kasta** - Prenumerata - serial paradokumentalny
12:00 **Wiadomości**
12:10 **Agrobiznes**
12:30 **Agropogoda** - magazyn
12:35 **Magazyn Rolniczy**
12:50 **Natura w Jedynce**
14:00 **Dziedzictwo** - serial
15:00 **Wiadomości**
15:15 **Alarm!** - magazyn

TELETURNIEJ

15:35 **Gra słów. Krzyżówka** - teleturniej
16:05 **Przysięga** - serial obyczajowy
17:00 **Teleexpress**
17:15 **Jaka to melodia?**
17:55 **Klan** - telenowela
18:20 **Kasta** - serial
18:55 **Jeden z dziesięciu**
19:30 **Wiadomości**
20:10 **Alarm!** - magazyn
20:35 **Ojciec Mateusz** - serial
21:25 **Kulisy serialu Na sygnale** - felieton
21:40 **Na sygnale** - serial fabularyzowany
22:15 **Świat to za mało** - film sensacyjny
00:35 **Profesjonalista** - film fabularny
02:25 **S. W. A. T. - Jednostka specjalna** - serial

TVP 2

04:55 **Na sygnale** - serial
05:25 **M jak miłość** - serial
06:20 **Anna Dymna - spotkajmy się**
06:55 **Rodzinka.pl** - serial
07:30 **Pytanie na śniadanie**
10:40 **Panorama**
10:45 **Pytanie na śniadanie**
11:15 **Zacznij od zdrowia**
11:50 **Dla niesłyszących** - Barwy szczęścia - serial obyczajowy
12:30 **Koło fortuny** - teleturniej
13:15 **Zranione ptaki** - serial obyczajowy
14:05 **Va Banque** - teleturniej
14:35 **Na sygnale** - serial
15:00 **Koło Fortuny**
15:10 **Wydział kryminalny Kitzbühel** - serial
15:50 **Przepis dnia**
16:00 **Koło fortuny** - teleturniej
16:35 **Familiada** - teleturniej
17:15 **Zakazany owoc**
18:00 **Panorama**
18:20 **Va Banque** - teleturniej

SERIAL OBYCZAJOWY

18:45 **Zranione ptaki** - serial obyczajowy
19:30 **Barwy szczęścia** - serial obyczajowy
20:00 **Przepis dnia**
20:10 **Barwy szczęścia** - serial obyczajowy
20:40 **Tak to leciało!** - teleturniej muzyczny
21:40 **Kabaret. Super Show Dwójki** - program kabaretowy
22:45 **16. Międzynarodowy Konkurs Skrzypcowy im. H. Wieniawskiego** - Koncert laureatów
00:25 **Kino relaks - Teściowie** - komedia
02:15 **Traffic** - film sensacyjny
04:40 **Zakończenie dnia**

TVN

05:50 **Uwaga!** - magazyn
06:10 **Ukryta prawda** - program obyczajowy
07:05 **Kuchenne rewolucje** - program kulinarno-rozrywkowy
08:00 **Dzień Dobry TVN** - magazyn
11:40 **Doradca smaku**
11:50 **Ukryta prawda** - program obyczajowy
12:55 **Tajemnice miłości**
14:00 **Ukryta prawda** - program obyczajowy
16:10 **Ten moment**
16:45 **Kuchenne rewolucje** - program kulinarno-rozrywkowy
17:55 **Ukryta prawda** - program obyczajowy
19:00 **Fakty**
19:30 **Sport**
19:40 **Pogoda**
19:50 **Uwaga!** - magazyn
20:00 **Lego Masters**

FILM PRZYGODOWY

21:35 **Troja** - film przygodowy, USA, Wielka Brytania, 2004, reż. Wolfgang Petersen, wyk. Brad Pitt, Eric Bana, Orlando Bloom, Diane Kruger, Peter O'Toole, Sean Bean, Brian Cox, Brendan Gleeson, Saffron Burrows, Julie Christie
00:50 **Poszukiwany** - film sensacyjny, prod. USA, 1997, reż. David Hogan, yk. Keenen Ivory Wayans, Jon Voight, Jill Hennessy, Paul Sorvino, Robert Culp, Eric Robert
02:55 **Kuba Wojewódzki**
03:55 **Noc magii**
05:15 **Zamieszkać na plaży**

POLSAT

06:00 **Nowy dzień z Polsat News**
08:40 **Malanowski i Partnerzy**
09:40 **Sekrety rodziny**
10:40 **Dlaczego ja?**
11:40 **Gliniarze** - serial obyczajowy
12:50 **Wydarzenia**
13:20 **Interwencja**
13:40 **Trudne sprawy**
14:40 **Dlaczego ja?**
15:50 **Wydarzenia**
16:10 **Pogoda**
16:15 **Interwencja**
16:30 **Na ratunek 112**
17:00 **Gliniarze**
18:00 **Pierwsza miłość** - serial obyczajowy prod. Polska
18:50 **Wydarzenia**
19:25 **Gość wydarzeń**
19:45 **Sport**
19:55 **Pogoda**
20:05 **Twoja Twarz Brzmi Znajomo**

FILM S-F

22:05 **Thor: Ragnarok** Thor zostaje uwięziony po drugiej stronie wszechświata. Osłabiony, pozbawiony młota Mjolnira musi znaleźć sposób, by powrócić do Asgardu i stawić czoła bezwzględnej i wszechpotężnej siostrze Heli bogini śmierci oraz powstrzymać Ragnarok, zagładę świata i całej asgardzkiej cywilizacji.
01:00 **Hot Shots!** Topper Harley żyje w buddyjskiej świątyni, a jego dawny, niekompetentny dowódca urzęduje teraz w Białym Domu.
02:55 **Świat według Kiepskich**
04:40 **Disco Gramy**
05:25 **Telezakupy TV Okazje**

TVP Kultura

06:50 **Muzyczne poranki**
07:00 **Informacje kulturalne** - informator kulturalny
07:30 **Co dalej?** - program publicystyczny
08:05 **Kronos** - Abraham - magazyn kulturalno-społeczny
08:50 **U Pana Boga w ogródku** - komedia, reż. Jacek Bromski, wyk. Krzysztof Dzierma, Andrzej Zaborski, Mieczysław Fiodorow, Emilian Kamiński, Wojciech Solarz, Łukasz Simlat, Jan Wieczorkowski, Ira Łaczina
11:00 **Latarnik** - film TVP, reż. Zygmunt Skonieczny, wyk. Józef Pieracki, Józef Osławski, Eugeniusz Wałaszek, Antoni Jurasz
12:05 **Stepowanie po amerykańsku** - film
13:30 **Królowa Bona** - serial
15:55 **Harry Gruyaert**

FILM OBYCZAJOWY

17:05 **Do widzenia, do jutra** - film obyczajowy
18:45 **16. Międzynarodowy Konkurs Skrzypcowy im. H. Wieniawskiego** - Koncert laureatów
22:25 **Informacje kulturalne**
22:50 **Wieczór kinomana** - Wstęp do film
22:55 **Wieczór kinomana** - Zniewaga - film fabularny, prod. Francja, USA, Belgia, 2017, reż. Ziad Doueiri, wyk. Adel Karam
01:05 **Gomorra** - serial
02:10 **Teraz animacje!** - Niezapomniana
02:20 **Teraz animacje!** - Latawiec - film animowany
02:45 **Życie jest cudem** - dramat, prod. Serbia i Czarnogóra, Francja

TV Puls

06:00 **Kobra - oddział specjalny** Każdy kolejny odcinek to odrębna tematyka. W każdym z nich nie brakuje „zabójczej prędkości", efektów specjalnych, napięcia, niebezpiecznych pościgów i komizmu, przedstawianego przez bohaterów. Chcą, aby zawsze na pierwszym miejscu stała sprawiedliwość.
08:00 **Lombard. Życie pod zastaw** - serial obyczajowy
10:00 **Prawdziwe motywy** - serial kryminalny
11:00 **Rodzinny interes** - serial obyczajowy
12:00 **Zaklinaczka duchów**
13:00 **Lombard. Życie pod zastaw** - serial obyczajowy

SERIAL OBYCZAJOWY

14:00 **Rodzinny interes** - serial obyczajowy
15:00 **Lombard. Życie pod zastaw** - serial obyczajowy
16:00 **Prawdziwe motywy** - serial kryminalny
18:00 **Lombard. Życie pod zastaw** - serial obyczajowy
20:00 **Triumf sprawiedliwości**
21:50 **Raport mniejszości**
00:55 **Drive**
03:00 **Lombard. Życie pod zastaw** - serial obyczajowy
04:00 **Menu na miarę** - program kulinarny
04:35 **Z archiwum policji** - serial dokumentalny
05:00 **Dyżur** - serial dokumentalny

TVN 7

05:15 **Szkoła**
06:15 **Papiery na szczęście** - serial, Polska
06:45 **Hotel Paradise**
07:45 **Ukryta prawda** - program obyczajowy
10:50 **Opowieści małżeńskie**
11:55 **Zagadki losu**
12:55 **Szpital** - program obyczajowy
13:55 **Sąd rodzinny** - program sądowy
14:55 **Sędzia Anna Maria Wesołowska**
15:55 **Ukryta prawda** - program obyczajowy prod. Polska
16:55 **Opowieści małżeńskie**
17:55 **Rozwód. Walka o wszystko**
19:00 **Ten moment**
19:30 **Perfect Picture**
20:35 **Hotel Paradise**

FILM OBYCZAJOWY

21:35 **Rozumiemy się bez słów** - film obyczajowy, Francja, Belgia, 2014, reż. Eric Latigau, wyk. Karin Viard, François Damiens, Eric Elmosnino, Louane Emera, Roxane Duran
23:40 **Władca pierścieni: Drużyna Pierścienia** - film przygodowy, Nowa Zelandia, USA, Niemcy, 2001, reż. Peter Jackson, wyk. Elijah Wood, Ian McKellen, Viggo Mortensen, Liv Tyler, Sean Astin, Sean Bean, Christopher Lee, Cate Blanchett, Orlando Bloom, John Rhys-Davies, Billy Boyd, Dominic Monaghan, Ian Holm, Hugo Weaving
03:30 **Noc magii**

TV 4

06:00 Strażnik Teksasu **08:00** Nasz nowy dom **09:00** Pierwsza miłość **09:50** Pierścionek z rubinem **10:55** Kochane Pieniądze **11:55** Sędzia Judy **13:55** STOP Drogówka **16:00** Policjantki i Policjanci **17:00** Łowcy Skarbów. Kto da więcej **19:00** Policjantki i Policjanci **20:00** Gwiazdy Kabaretu **22:00** Sprawiedliwi - Wydział Kryminalny **00:00** Jason Bourne - USA, Chiny, 2016, reż. Greengrass Paul, wyk. Cassel Vincent, Damon Matt, Jones Tommy Lee, Stiles Julia, Vikander Alicia Była amerykańska agentka Nicky Parsons dokonuje włamania do serwerów CIA kradnąc tajne dane dotyczące nielegalnych programów agencji.
02:45 Śmierć na 1000 sposobów **03:05** Ucho Prezesa **03:25** Top 10 - Lista Przebojów

TV Trwam

11:25 Głos Polski **11:35** Pogranicze **12:00** Anioł Pański **12:03** Informacje dnia **12:20** Ziemia obiecana **13:05** Dar powołania **13:30** Msza święta **14:20** 100 cudownych miejsc **14:30** Zrozumieć Antycywilizacje
14:55 Słowo życia **15:00** Modlitwa w Godzinie Miłosierdzia Koronką do Bożego Miłosierdzia **15:20** Mocni w Wierze **15:50** Ma się rozumieć **16:00** Informacje dnia
16:10 Siódmy Sakrament **16:40** Prosto o gospodarce **17:00** Młodzi z Pasją **17:15** Chcę żyć **17:30** Geopolityka **17:55** Poczet Wielkich Polaków **18:00** Anioł Pański **18:05** Informacje dnia **18:15** Westerplatte Młodych **19:00** Warto zauważyć... **19:30** Król Chwały **19:45** Modlitwa z telefonicznym udziałem dzieci **20:00** Informacje dnia **20:20** Różaniec **20:50** Myśląc Ojczyzna **21:00** Apel

eprasa.pl 1f39145554

sobota 22 października

TVP 1

05:05 **Mister Twister** - serial fabularyzowany
06:00 **Magazyn Ekspresu Reporterów**
07:00 **Transmisja Mszy Świętej z Sanktuarium Matki Bożej na Jasnej Górze**
07:40 **Rok w ogrodzie**
08:05 **Rok w ogrodzie Extra**
08:20 **Wojsko - polskie.pl** - reportaż
08:45 **Pełnosprawni** - magazyn dla niepełnosprawnych
09:20 **Fascynujący świat** - Jak wzmocnić odporność? - film dokumentalny, prod. Wielka Brytania, 2021, reż. Paul Overton, Jacqueline Smith
10:25 **Sprawa dla reportera**
11:25 **Noce i dnie** - serial
12:35 **Gwiazdy w południe** - Odstrzał - western
14:10 **Z pamięci** - felieton
14:25 **Okrasa łamie przepisy**

SERIAL KRYMINALNY

14:55 **Komisarz Alex** - serial kryminalny
15:55 **Rolnik szuka żony** - reality show
17:00 **Teleexpress**
17:20 **Pogoda**
17:30 **Jaka to melodia?** - teleturniej muzyczny
18:30 **Ojciec Mateusz** - serial
19:30 **Wiadomości**
20:10 **Alarm!** - magazyn
20:35 **Komisarz Alex** - Szkolny zabójca - serial kryminalny
21:35 **Hit na sobotę - Uczciwy złodziej** - film fabularny
23:20 **Godziny strachu** - film fabularny
01:05 **U Pana Boga w ogródku** - komedia
03:15 **Jaka to melodia?**
04:10 **Afryka. Miliony za przemyt ludzi** - film

TVP 2

05:15 **Dla niesłyszących** - Barwy szczęścia - serial
07:00 **Dla niesłyszących - M jak miłość**
07:55 **Pytanie na śniadanie**
12:15 **Rodzinny ekspres**
12:55 **Tak to leciało!** - teleturniej muzyczny
14:00 **Familiada** - teleturniej
14:35 **Koło fortuny** - teleturniej
15:15 **Szansa na sukces. Opole 2023** - widowisko
16:20 **Na dobre i na złe** - serial TVP, reż. Adam Guziński, wyk. Mateusz Janicki, Michał Żebrowski, Marta Żmuda Trzebiatowska, Tetiana Malkova
17:20 **Smaki świata** - magazyn
17:50 **Słowo na niedzielę** - Fanrafon czyli o błędnym rozumieniu Ewangelii
18:00 **Panorama**
18:20 **Va Banque** - teleturniej
18:45 **Postaw na milion**
19:35 **Lajk!**

WIDOWISKO

20:00 **The Voice of Poland** - widowisko muzyczne
01:25 **Kabaret. Super Show Dwójki**
02:30 **Teściowie** - komedia, prod. Niemcy, USA, 2003, reż. Andrew Fleming, wyk. Michael Douglas, Ryan Reynolds, Albert Brooks
04:15 **Duże zwierzę** - film obyczajowy, reż. Jerzy Stuhr, wyk. Jerzy Stuhr, Anna Dymna, Dominika Bednarczyk, Błażej Wójcik, Andrzej Franczyk, Feliks Szajnert, Zbigniew Kaleta, Andrzej Kozak, Radosław Krzyżowski, Stanisław Banaś
05:35 **Zakończenie**

TVN

05:55 **Uwaga!** - magazyn
06:10 **Ukryta prawda** - program obyczajowy
07:05 **Kuchenne rewolucje** - program kulinarno-rozrywkowy
08:00 **Dzień Dobry TVN** - magazyn
11:30 **Na Wspólnej** - serial, Polska
13:30 **MasterChef**
15:10 **Top Model**
16:45 **Ślub od pierwszego wejrzenia**
17:50 **MądrzeGotujemy z Katarzyną Bosacką**
17:55 **Kuchenne rewolucje**
19:00 **Fakty**
19:25 **Sport**
19:35 **Pogoda**
19:45 **Uwaga!** - magazyn prod. Polska
20:00 **Mam talent**

FILM OBYCZAJOWY

21:50 **Narodziny gwiazdy** - film obyczajowy, USA, 2018, reż. Bradley Cooper, wyk. Lady Gaga, Bradley Cooper, Sam Elliott, Andrew Dice Clay, Rafi Gavron, Dave Chappelle, Alec Baldwin
00:35 **Amok** - film sensacyjny, Polska, 2017, reż. Kasia Adamik, wyk. Mateusz Kościukiewicz, Łukasz Simlat, Zofia Wichłacz, Zbigniew Stryj, Mirosław Haniszewski, Przemoc, Seks, Wulgaryzmy
02:45 **Na granicy światów** - serial, USA, Wielka Brytania
03:50 **Noc magii**

POLSAT

06:00 **Nowy dzień z Polsat News**
08:35 **Aleksander - okropny, straszny, niezbyt dobry, bardzo zły dzień**
10:10 **Ewa gotuje**
10:40 **Nasz Nowy Dom**
11:40 **Bogaty Dom - Biedny Dom**
12:45 **Górale**
13:45 **Drwale i inne opowieści Bieszczadu**
14:40 **Rolnicy. Podlasie** - program rozrywkowy
15:45 **Więzienie**
17:45 **Chłopaki do wzięcia** - program rozrywkowy
18:50 **Wydarzenia**
19:15 **Prezydenci i Premierzy**
19:45 **Sport**
19:55 **Pogoda**
20:00 **Doda. 12 kroków do miłości**

FILM PRZYGODOWY

21:00 **Noc w muzeum 2** Larry Daley porzucił słabo płatną posadę nocnego stróża w nowojorskim Muzeum Historii Naturalnej. Jako właściciel doskonale prosperującej firmy, produkującej pomysłowe przedmioty domowego użytku, wiedzie dostatni żywot biznesmena. Mimo poprawy sytuacji materialnej wcale nie czuje się szczęśliwy.
23:15 **Desperado** Do małego meksykańskiego miasteczka powraca El Mariachi tajemniczy muzyk.
01:45 **Thor: Ragnarok**
04:40 **Disco Gramy**
05:25 **Telezakupy TV Okazje**

TVP Kultura

06:55 **Przeboje babci, mamy oraz moje** - program rozrywkowy, reż. Janusz Rzeszewski, Józef Gębski, Antoni Halor
08:15 **Informacje kulturalne** - informator kulturalny
08:45 **Wydarzenie aktualne**
09:10 **Tamte lata, tamte dni** - Janusz Olejniczak - magazyn, reż. Joanna Makowska
09:50 **Camille Pissarro** - Śladami ojca impresjonistów - film dokumentalny, prod. Francja, 2017, reż. Christophe Fonseca
10:55 **Serialowa nostalgia** - Czarne chmury - serial
12:05 **Kogel** - Mogel - komedia, reż. Roman Załuski, wyk. Grażyna Błęcka-Kolska, Ewa Kasprzyk
14:00 **Dzika Muzyka**
14:40 **Actus Humanus Nativitas** - Farinelli - koncert

DRAMAT

15:45 **Retro kino - Lew w zimie** - dramat historyczny, prod. Wielka Brytania, USA, 1968, reż. Anthony Harvey, wyk. Peter O'Toole, Katharine Hepburn, Anthony Hopkins, John Castle
18:10 **Do dzieła** - magazyn
18:35 **Legendy Rocka**
19:30 **Informacje kulturalne**
20:00 **Bilet do kina - Pełnia życia** - film obyczajowy
22:05 **Kabaret Starszych Panów „Ostatni naiwni"**
23:30 **Seans kultowy - Człowiek Słoń** - dramat
01:40 **Wieczór kinomana** - Zniewaga - film
03:40 **Informacje kulturalne**
04:05 **Wewnętrzny ogień**

TV Puls

06:00 **Napisała: Morderstwo**
07:00 **Taki jest świat** - program informacyjny Interesujący, barwny i różnorodny przegląd wydarzeń z całego globu. Widzowie mogą zobaczyć w nim nie tylko wiadomości polityczne i gospodarcze, ale także informacje z życia gwiazd i naukowe ciekawostki. TV Puls pokaże wszystko, co może widza zainteresować, rozbawić, zainspirować, a czasem nawet czegoś nauczyć.
08:00 **Lombard. Życie pod zastaw** - serial obyczajowy, Polska 2020, reż. Dominik Matwiejczyk, wys. Dominika Skoczylas, Jerzy Górski, Maciej Gisman, Mateusz Murański, Michał Chorosiński, Rita Weinar, Zbigniew Buczkowski

FILM SENSACYJNY

20:00 **Mocne sobotnie kino: Cenny ładunek** - film sensacyjny
21:55 **Niezniszczalni 2**
00:00 **Człowiek pies**
02:00 **Zobacz to! Blok powtórkowy: Biesiada na cztery pory roku**
02:45 **Taki jest świat** - program informacyjny
03:20 **Menu na miarę** - program kulinarny prod. Polska
03:55 **Dyżur** - serial dokumentalny
04:35 **Menu na miarę** - program kulinarny
05:00 **Dyżur** - serial dokumentalny
05:35 **Prawdziwe motywy** - serial kryminalny

TVN 7

05:05 **Szkoła**
06:05 **Przystanek Bieszczady** - serial dokument, Polska
07:00 **Wyluzuj, Scooby Doo!** - serial animowany, USA
07:30 **Lego Ninjago** - film przygodowy, USA, Dania, Australia 2017, reż. Charlie Bean, Paul Fisher, Bob Logan, wyk. Dave Franco, Justin Theroux, Fred Armisen, Jackie Chan
09:40 **Ukryta prawda** - program obyczajowy
13:40 **Zagadki losu** - program
14:40 **Opowieści małżeńskie** - program
15:40 **Rozumiemy się bez słów** - film obyczajowy, Francja, Belgia, 2014, reż. Éric Latigau, wyk. Karin Viard, François Damiens, Eric Elmosnino, Louane Emera, Roxane Duran
17:50 **Gremliny II** - film S-F, USA, 1990

FILM PRZYGODOWY

20:00 **Władca pierścieni: Dwie wieże** - film przygodowy, Nowa Zelandia, USA, Niemcy, 2002, reż. Peter Jackson, wyk. Elijah Wood, Ian McKellen, Viggo Mortensen, Liv Tyler, Sean Astin, John Rhys-Davies, Bernard Hill, Christopher Lee, Billy Boyd, Dominic Monaghan, Orlando Bloom, Miranda Otto
23:45 **Człowiek o żelaznych pięściach** - film przygodowy, USA, Hong Kong, 2012, reż. RZA, wyk. RZA, Rick Yune, Russell Crowe, Lucy Liu, Dave Bautista, Jamie Chung
01:40 **Druga strona medalu** - talk show
02:50 **Noc magii**

TV 4

06:00 Galileo **11:05** Max 2 - bohater Białego Domu - USA, 2017, reż. Levant Brian, wyk. Austin Zane, Capaldi Francesca Max zostaje przydzielony na służbę do Białego Domu, ponieważ pies służb specjalnych, Charlie, jest na urlopie macierzyńskim. **12:55** Agenci. Biuro Detektywistyczne **14:55** STOP Drogówka **17:00** Policjantki i Policjanci **22:00** Sprawiedliwi - Wydział Kryminalny **00:00** Nieuchwytny cel 2 - USA, 2016, reż. Roel Reiné, wyk. Adkins Scott, Knepper Robert Wes, zawodnik MMA, który chce skończyć z walkami, dostaje propozycję wzięcia udziału w prywatnym turnieju w Birmie w zamian za milion dolarów. **02:10** Jaś Fasola radzi **02:25** Disco Polo Life **03:25** Top 10 - Lista Przebojów **05:30** Telezakupy

TV Trwam

11:00 Kropelka radości **12:00** Odpust ku czci św. Jana Pawła II **14:00** Ocalić od zapomnienia **14:10** Muzyczne chwile **14:20** 100 cudownych miejsc na świecie **14:30** Przegląd Katolickiego Tygodnika „Niedziela" **14:35** Natura Obiektywnie **15:00** Regał **15:30** Wierzę w Boga **16:00** Informacje dnia **16:10** ks. Witold Andrzejewski - Pielgrzym Niepodległości **17:00** Z Parlamentu Europejskiego **17:25** Święty na każdy dzień **17:30** Nowa Ewangelizacja **17:55** Poczet Wielkich Polaków **18:00** Anioł Pański **18:05** Informacje dnia **18:15** Rozmowy niedokończone **19:25** Święty na każdy dzień **19:30** Manna z Nieba **19:45** Modlitwa z telefonicznym udziałem dzieci **20:00** Informacje dnia **20:20** Różaniec **20:50** Myśląc Ojczyzna **21:00** Apel Jasnogórski

niedziela 23 października

TVP 1

05:05 **Sprawa dla reportera**
06:00 **Słownik polsko@polski**
06:25 **Wojsko - polskie.pl**
06:50 **Słowo na niedzielę**
07:00 **Transmisja Mszy Świętej z Sanktuarium Bożego Miłosierdzia w Łagiewnikach**
08:00 **Tydzień**
08:30 **Zakochaj się w Polsce**
09:05 **Czas w las** - magazyn
09:35 **Okrasa łamie przepisy**
10:10 **Klasztorne smaki według Remigiusza Rączki**
10:45 **Zmiennicy** - serial
11:55 **Między ziemią a niebem**
12:00 **Anioł Pański**
12:15 **Między ziemią a niebem**
12:50 **Misja Zambia**
13:15 **BBC w Jedynce**
14:05 **Tylówka BBC w Jedynce**
14:15 **Z pamięci** - felieton
14:25 **Weterynarze z sercem**

KOMEDIA

14:55 **U Pana Boga w ogródku** - komedia, reż. Jacek Bromski, wyk. Krzysztof Dzierma, Andrzej Żaborski
17:00 **Teleexpress**
17:30 **Jaka to melodia?**
18:30 **Wojenne dziewczyny**
19:25 **Sport**
19:30 **Wiadomości**
20:15 **Wojenne dziewczyny**
21:15 **Rolnik szuka żony** - reality show
22:20 **Zakochana Jedynka** - Młoda Wiktoria - film kostiumowy
00:15 **Uczciwy złodziej** - film fabularny, prod. USA
02:00 **Godziny strachu** - film fabularny
03:45 **Jaka to melodia?** - teleturniej muzyczny
04:35 **Z pamięci** - felieton

TVP 2

05:50 **Dla niesłyszących - Barwy szczęścia** - serial obyczajowy
07:00 **Dla niesłyszących** - M jak miłość - serial
07:55 **Pytanie na śniadanie**
11:25 **The Voice of Poland** - widowisko muzyczne
14:00 **Familiada** - teleturniej
14:35 **Koło fortuny** - teleturniej
15:15 **Szansa na sukces. Opole 2023** - widowisko muzyczne
16:15 **Tak to leciało!** - teleturniej muzyczny
17:10 **Lajk!**
17:30 **Zacznij od zdrowia** - magazyn
18:00 **Panorama**
18:20 **Va Banque** - teleturniej
18:55 **Na sygnale** - serial fabularyzowany
20:00 **Postaw na milion** - teleturniej
21:00 **Parasite**

FILM OBYCZAJOWY

23:20 **Kino bez granic - Tuż po weselu** - film obyczajowy, prod. USA, 2019, reż. Bart Freundlich, wyk. Julianne Moore, Michelle Williams, Billy Crudup
01:25 **Wspomnienie lata** - film obyczajowy, reż. Adam Guziński, wyk. Urszula Grabowska, Robert Więckiewicz, Max Jastrzębski, Paulina Angielczyk
03:05 **Kafarnaum** - dramat, prod. Liban, 2018, reż. Nadine Labaki, wyk. Nadine Labaki, Zain Al Rafeea, Yordanos Shiferaw, Boluwatife Treasure Bankole
05:10 **Zakończenie**

TVN

05:20 **Uwaga!** - magazyn
05:40 **Ukryta prawda** - program obyczajowy
06:30 **Kuchenne rewolucje** - program kulinarno-rozrywkowy
07:25 **Nowa Maja w ogrodzie**
07:55 **Akademia ogrodnika**
08:00 **Dzień Dobry TVN** - magazyn
11:30 **Co za tydzień** - magazyn
12:20 **Mam talent** - program
14:15 **Harry Potter i insygnia śmierci Część I** - film przygodowy, USA, Wielka Brytania, 2010, reż. David Yates, wyk. Daniel Radcliffe, Emma Watson, Rupert Grint, Alan Rickman, Ralph Fiennes, Julie Walters, Helena Bonham Carter, Tom Felton, Jason Isaacs
17:25 **Lego Masters**
19:00 **Fakty**
19:25 **Sport**
19:35 **Pogoda**

MAGAZYN

19:45 **Uwaga!** - magazyn
20:00 **MasterChef** - program kulinarny
21:35 **Tajemnica zawodowa** - serial, Polska
22:40 **Podwodna pułapka II: Labirynt śmierci** - film sensacyjny
00:25 **Kuchenne rewolucje** - program kulinarny
01:30 **Największe polskie katastrofy** - program dokumentalny
02:30 **Uwaga!** - magazyn
02:50 **Noc magii**
04:15 **Zamieszkać na plaży**
04:45 **Recepta na stary dom**

POLSAT

06:00 **Nowy dzień z Polsat News**
07:10 **Koń wodny: Legenda głębin**
09:35 **Doktor Dolittle**
11:30 **Kung Fu Panda 2**
13:20 **Noc w muzeum 2** Larry Daley porzucił słabo płatną posadę nocnego stróża w nowojorskim Muzeum Historii Naturalnej. Jako właściciel doskonale prosperującej firmy, produkującej pomysłowe przedmioty domowego użytku, wiedzie dostatni żywot biznesmena.
15:40 **Twoja Twarz Brzmi Znajomo**
17:40 **Ślubne pogotowie Izabeli Janachowskiej**
18:50 **Wydarzenia**
19:30 **Państwo w Państwie**
20:00 **Kabaret na żywo. Młodzi i Moralni**

THRILLER

22:05 **Cold Creek Manor** Leah i Cooper Tilsonowie są zmęczeni tempem życia w Nowym Jorku. Postanawiają opuścić luksusowy apartament i kupić dom na wsi. Jedną z oglądanych przez nich nieruchomości jest Cold Creek Manor. Zauroczeni tym miejscem, decydują się na kupno malowniczo położonej posiadłości. Niestety, wkrótce okazuje się, że wymarzony dom kryje mroczną tajemnicę.
00:45 **Elizjum**
03:05 **Świat według Kiepskich**
04:40 **Disco Gramy**
05:25 **Telezakupy TV Okazje**

TVP Kultura

07:05 **21 Przegląd Piosenki Aktorskiej** - Koncert Gilberta Becaud
08:00 **Liturgia prawosławna z cerkwi św. Marka w Białej Podlaskiej**
09:00 **Od ucha do ucha** - film animowany
09:20 **Angielskie śniadanie - Robin z Sherwood**
10:25 **Trzeci punkt widzenia** - program publicystyczny
11:05 **Bilet do kina** - Pełnia życia - film obyczajowy
13:10 **Wędrowiec Polski**
13:50 **Festiwal w Bregencji**
16:50 **Zaginione** - odnalezione - Michał Gorstkin
17:15 **Niedziela z... polskim jazzem**
18:10 **Niedziela z...polskim jazzem** - Jazz Juniors
19:15 **Niedziela z... polskim jazzem**
19:30 **Informacje kulturalne**

WESTERN

20:00 **Nevada Smith** - western
22:20 **Scena muzyczna** - Wowakin - koncert, reż. Małgorzata Kosturkiewicz
23:25 **Trzeci punkt widzenia** - program publicystyczny
00:05 **Niezwyciężony**
02:15 **Teraz animacje!** - Niezapomniana - film animowany, prod. Francja, 2019, reż. Bruno Collet
02:25 **Teraz animacje!** - Latawiec - film animowany
02:55 **Kino nocne** - Letnia szkoła życia - film fabularny, prod. Francja, 2017
04:55 **Informacje kulturalne**
05:20 **Legendy Rocka**
05:45 **Jeszcze więcej kultury w TVP Kultura 2**

TV Puls

06:35 **Prawdziwe motywy** - serial kryminalny
09:35 **Dziewczyna z Jersey**
11:40 **Przygoda w krainie słoni**
13:35 **Miłość, szmaragd i krokodyl** Autorka romansów wyjeżdża do Kolumbii ratować siostrę porwaną dla okupu. Pomaga jej przypadkowo poznany łowca przygód.
15:45 **Giganci ze stali** Charlie, zajmujący się organizowaniem nielegalnych bitew robotów, odkrywa, że ma 11-letniego syna. Chłopak przekonuje ojca do wzięcia udziału w mistrzostwach walk cyborgów.
18:25 **Polowanie na prezydenta**

FILM SENSACYJNY

20:00 **Niedziela z gwiazdami: Niezniszczalni 3** - film sensacyjny Niezniszczalni mierzą się ze starym przyjacielem oraz założycielem ekipy, który zszedł na złą drogę. Teraz pragnie on zemsty oraz zniszczenia swoich byłych towarzyszy.
22:30 **Wykidajło**
01:00 **Bez litości**
03:20 **Zobacz to! Blok powtórkowy: Taki jest świat** - program informacyjny prod. Polska
04:00 **Napisała: Morderstwo**
05:00 **Rodzinny interes** - serial obyczajowy prod. Polska

TVN 7

05:05 **Szkoła**
06:05 **Przystanek Bieszczady** - dokument
07:00 **Wyluzuj, Scooby Doo!** - serial animowany, USA
08:00 **Hop** - film komedia, USA, 2011, reż. Tim Hill, wyk. James Marsden, Russell Brand, Kaley Cuoco, Hank Azaria
10:05 **Ukryta prawda** - program obyczajowy prod. Polska
13:05 **Perfect Picture**
14:05 **Karol. Człowiek, który został papieżem** - miniserial obyczajowy, Polska, Francja, Kanada, Niemcy, Włochy, reż. Giacomo Battiato, wyk. Ennio Fantastichini, Lech Mackiewicz, Ken Duken, Violante Placido, Radosław PazuraPiotr Adamczyk, Małgorzata Bela, Hristo Shopov

FILM PRZYGODOWY

16:15 **Władca pierścieni: Dwie wieże** - film przygodowy, Nowa Zelandia, USA, Niemcy, 2002, reż. Peter Jackson, wyk. Elijah Wood
20:00 **Harry Potter i insygnia śmierci Część II** - film przygodowy, USA, Wielka Brytania, 2011, reż. David Yates, wyk. Daniel Radcliffe, Emma Watson
22:50 **Holiday** - film komedia, USA, 2006, reż. Nancy Meyers, wyk. Cameron Diaz, Kate Winslet, Jude Law, Jack Black, Eli Wallach, Edward Burns, Rufus Sewell
01:35 **Krwawa układanka** - serial, USA
02:40 **Noc magii**

TV 4

06:00 Kosmos - niewyjaśnione tajemnice starożytności **08:00** Galileo **10:00** Naga broń 33 i 1/3: Ostateczna zniewaga **11:45** Król Artur **14:30** Warcraft: Początek **17:00** Łowcy Skarbów.Kto da więcej **20:00** Jason Bourne **22:45** Upadek - Niemcy, Włochy, Austria, 2004, reż. Hirschbiegel Oliver, wyk. Ganz Bruno, Maria Lara Alexandra, Berkel Christian, Ferch Heino, Harfouch Corinna, Köhler Juliane, Matthes Ulrich, Thomas Kretschmann Dramat wojenny. Berlin, kwiecień 1945 roku. Naród czeka na swój upadek. Na ulicach stolicy Niemiec panuje chaos. Hitler wraz ze swoimi najbliższymi współpracownikami ukrywa się w bunkrze. **01:55** Śmierć na 1000 sposobów **02:25** Disco Polo Life **03:25** Top 10

TV Trwam

10:40 Próba wiary **11:25** Pianistą był! **12:00** Anioł Pański z Ojcem Świętym Franciszkiem **12:15** Papież Polak do Rodaków **12:50** Pogoria. Żeglarska szkoła życia. **13:30** Oratorium o Niepokalanym Poczęciu Najświętszej Maryi Panny **14:30** Święty na każdy dzień **14:35** Słowo życia **14:40** Drzwi do lasu **15:00** Wieś - to też Polska **16:00** Informacje dnia **16:10** Koncert życzeń **16:45** Prawda a historia **17:00** Zostań Żołnierzem RP **17:15** Muzyczne chwile **17:30** Sól Ziemi **17:55** Poczet Wielkich Polaków **18:00** Anioł Pański **18:05** Informacje dnia **18:15** Rozmowy niedokończone **19:25** Święty na każdy dzień **19:30** Moja katolicka rodzina **20:00** Informacje dnia **20:20** Różaniec **20:50** Myśląc Ojczyzna **21:00** Apel Jasnogórski **21:20** Informacje dnia **21:40** Retrospekcja

eprasa.pl 1f39145554

poniedziałek 24 października

TVP 1

04:50 **Klan** - telenowela
05:15 **Przysięga** - serial obyczajowy
06:05 **Dziedzictwo** - serial
07:00 **Transmisja Mszy Świętej z Sanktuarium Matki Bożej na Jasnej Górze**
07:30 **Studio Raban** - magazyn
08:00 **Wiadomości**
08:10 **Pogoda poranna**
08:15 **Kwadrans polityczny**
08:40 **Ranczo** - serial
09:40 **Komisarz Alex** - serial kryminalny
10:35 **Ojciec Mateusz** - serial
11:25 **Kasta** - serial
12:00 **Wiadomości**
12:10 **Agrobiznes**
12:30 **Agropogoda** - magazyn
12:35 **Magazyn Rolniczy**
12:50 **BBC w Jedynce**
14:00 **Dziedzictwo** - serial
15:00 **Wiadomości**
15:15 **Alarm!** - magazyn
15:35 **Gra słów. Krzyżówka**

SERIAL OBYCZAJOWY

16:05 **Przysięga** - serial obyczajowy
17:00 **Teleexpress**
17:15 **Jaka to melodia?** - teleturniej muzyczny
17:55 **Klan** - telenowela
18:20 **Kasta** - serial
18:55 **Jeden z dziesięciu**
19:30 **Wiadomości**
20:10 **Alarm!** - magazyn
20:30 **Leśniczówka** - serial obyczajowy
21:00 **Teatr Telewizji** - Apollo z Bellac - spektakl teatralny, prod. Polska, 2022
22:20 **Świat bez fikcji** - Rosja - Niemcy
23:30 **Rob Roy** - film przygodowo-historyczny
01:55 **Młoda Wiktoria** - film kostiumowy
03:45 **Sfora** - serial

TVP 2

05:30 **M jak miłość** - serial
06:25 **Umarł, aby żyć. Rzecz o Stefanie Kardynale Wyszyńskim** - serial dokumentalny
06:55 **Rodzinka.pl** - serial komediowy
07:30 **Pytanie na śniadanie**
10:35 **Panorama**
10:45 **Pytanie na śniadanie**
11:15 **Rodzinka.pl** - serial komediowy
11:50 **Dla niesłyszących** - Barwy szczęścia - serial obyczajowy
12:30 **Koło fortuny** - teleturniej
13:15 **Zranione ptaki** - serial obyczajowy
14:05 **Va Banque** - teleturniej
14:35 **Na sygnale** - serial fabularyzowany
15:10 **Wydział kryminalny Kitzbühel** - serial, prod. Niemcy, Austria, 2015
15:55 **Przepis dnia**
16:00 **Koło fortuny** - teleturniej

TELETURNIEJ

16:35 **Familiada** - teleturniej
17:15 **Zakazany owoc**
18:00 **Panorama**
18:20 **Va Banque** - teleturniej
18:45 **Zranione ptaki** - serial obyczajowy
19:30 **Barwy szczęścia** - serial obyczajowy
20:00 **Przepis dnia**
20:10 **Barwy szczęścia** - serial obyczajowy
20:40 **Kulisy serialu „M jak miłość"**
20:55 **M jak miłość** - serial
21:55 **Miłość i medycyna** - serial obyczajowy
22:55 **Stanley H** - serial kryminalny
24:00 **Kafarnaum** - dramat
02:15 **O mnie się nie martw** - serial komediowy TVP

TVN

05:20 **Uwaga!** - magazyn
05:35 **Nowa Maja w ogrodzie**
06:00 **Akademia ogrodnika**
06:10 **Ukryta prawda** - program obyczajowy
07:05 **Kuchenne rewolucje** - program kulinarno-rozrywkowy
08:00 **Dzień Dobry TVN** - magazyn
11:40 **MądrzeGotujemy z Katarzyną Bosacką**
11:50 **Ukryta prawda** - program obyczajowy
12:55 **Tajemnice miłości**
14:00 **Ukryta prawda** - program obyczajowy
16:10 **Ten moment**
16:45 **Kuchenne rewolucje** - program kulinarno-rozrywkowy
17:55 **Ukryta prawda** - program obyczajowy
19:00 **Fakty**
19:55 **Uwaga!** - magazyn
20:10 **Doradca smaku**

SERIAL OBYCZAJOWY

20:15 **Na Wspólnej** - serial obyczajowy, Polska
20:55 **Milionerzy**
21:35 **Herkules** - serial, Polska
22:40 **Dom wygranych** - film komedia, USA, 2017, reż. Andrew Jay Cohen, wyk. Will Ferrell, Amy Poehler, Jason Mantzoukas, Ryan Simpkins
00:20 **Co za tydzień** - magazyn
01:15 **Na granicy światów**
02:20 **Uwaga!** - magazyn
02:40 **Noc magii**
04:05 **Zamieszkać na plaży**
04:35 **Recepta na stary dom**
05:05 **Raj za pół ceny** - program lifestylowy

POLSAT

06:00 **Nowy dzień z Polsat News**
08:40 **Malanowski i Partnerzy**
09:40 **Sekrety rodziny**
10:40 **Dlaczego ja?**
11:40 **Gliniarze**
12:50 **Wydarzenia**
13:20 **Interwencja**
13:40 **Trudne sprawy**
14:40 **Dlaczego ja?**
15:50 **Wydarzenia**
16:10 **Pogoda**
16:15 **Interwencja**
16:30 **Na ratunek 112**
17:00 **Gliniarze**
18:00 **Pierwsza miłość**
18:50 **Wydarzenia**
19:25 **Gość wydarzeń**
19:45 **Sport**
19:55 **Pogoda**
20:05 **Dancing with the Stars. Taniec z Gwiazdami**
22:05 **Inferno** Słynny badacz symboli Robert Langdon budzi się z amnezją w szpitalu.

FILM AKCJI

00:50 **44 minuty** Oparta na autentycznych wydarzeniach historia napadu na bank w Hollywood, którego 28 lutego 1997 roku dokonali dwaj uzbrojeni po zęby mężczyźni.
02:45 **Życie, którego nie było** Jak byśmy się czuli, gdyby okazało się, że każda chwila, której doświadczyliśmy i wszystkie nasze wspomnienia tak naprawdę nigdy nie istniały? Telly Paretta jest samotną matką, której 8-letni syn zaginął podczas katastrofy lotniczej.
04:40 **Disco Gramy**
05:25 **Telezakupy TV Okazje**

TVP Kultura

07:00 **Muzyczne poranki**
07:40 **Informacje kulturalne**
08:10 **Co dalej?** - O tym mówi świat - program publicystyczny
08:50 **Wydarzenie aktualne**
09:20 **Do widzenia, do jutra**
11:00 **Reżyserzy** - Cecil B. DeMille - cykl dokumentalny, prod. Wielka Brytania, 2018, reż. Lyndy Saville
11:55 **Bujać w obłokach** - film animowany, prod. Francja, 2013, reż. Helene Leroux
12:00 **Budzik** - film animowany, prod. Czechy, 2017, reż. Filip Diviak
12:10 **Zabić czas** - film animowany, prod. Francja, 2019, reż. Camille Guillot, Fanny Fanny Hagdahl Sörebo, Sarah Naciri, Morgane Ravelonary
12:25 **Niedziela z... polskim jazzem**
13:30 **Królowa Bona** - serial

KOMEDIA

16:00 **Giuseppe w Warszawie** - komedia, prod. Polska
17:50 **Trzeci punkt widzenia** - program publicystyczny
18:30 **Informacje kulturalne**
18:55 **Serialowa nostalgia** - Emma - serial
20:00 **Kino Mocnych Wrażeń** - Kryptonim HHhH - film fabularny
22:10 **Kronos** - Czystość - magazyn kulturalno-społeczny
22:55 **Panorama kina polskiego** - Wielki Szu - film sensacyjny, prod. Polska, 1982, reż. Sylwester Chęciński, wyk. Jan Nowicki
00:45 **Scena muzyczna**
01:50 **Nevada Smith** - western
04:05 **Informacje kulturalne**
04:25 **Kino nocne** - Śpiewać - film dokumentalny

TV Puls

06:00 **Kobra - oddział specjalny**
08:00 **Lombard. Życie pod zastaw** - serial obyczajowy prod. Polska
10:00 **Prawdziwe motywy** - serial kryminalny
11:00 **Rodzinny interes** - serial obyczajowy
12:00 **Zaklinaczka duchów**
13:00 **Lombard. Życie pod zastaw** - serial obyczajowy
14:00 **Rodzinny interes** - serial obyczajowy
15:00 **Lombard. Życie pod zastaw** - serial obyczajowy
16:00 **Prawdziwe motywy** - serial kryminalny
18:00 **Lombard. Życie pod zastaw** - serial obyczajowy
20:00 **Robocop**

THRILLER

22:15 **Plan ocalenia** - thriller Miliarder Chalmers zatrudnia najemników, by chronić cenne rezultaty swojej pracy. Chcąca zdobyć je grupa terrorystów porywa jego córkę.
00:15 **Traffik**
02:30 **Zobacz to! Blok powtórkowy: Taki jest świat** - program informacyjny prod. Polska
03:10 **Lombard. Życie pod zastaw** - serial obyczajowy prod. Polska
04:20 **Menu na miarę** - program kulinarny
05:00 **Rodzinny interes** - serial obyczajowy

TVN 7

05:15 **Szkoła**
06:15 **Papiery na szczęście** - serial, Polska
06:45 **Hotel Paradise** - program rozrywkowy
07:45 **Ukryta prawda** - program obyczajowy
10:50 **Opowieści małżeńskie**
11:55 **Zagadki losu**
12:55 **Szpital** - program obyczajowy
13:55 **Sąd rodzinny** - program sądowy
14:55 **Perfect Picture** - program
15:55 **Ukryta prawda** - program obyczajowy
16:55 **Opowieści małżeńskie**
17:55 **Rozwód. Walka o wszystko**
19:00 **Zagadki losu**
20:00 **Papiery na szczęście** - serial, Polska
20:35 **Hotel Paradise**

MINISERIAL OBYCZAJOWY

21:35 **Karol. Papież, który pozostał człowiekiem** - miniserial obyczajowy, Włochy, Polska, Kanada, reż. Giacomo Battiato, wyk. Piotr Adamczyk, Dariusz Kwaśnik, Małgorzata Bela, Lech Mackiewicz Alberto Cracco
23:35 **Widmo** - film horror, USA, Japonia, Tajlandia, 2008, reż. Masayuki Ochiai, wyk. Joshua Jackson
01:25 **Największe paranormalne zagadki**
02:25 **Druga strona medalu** - talk show
02:55 **Noc magii** - program ezoteryczny prod. Polska

TV 4

06:00 Strażnik Teksasu **08:00** Nasz nowy dom **09:00** Pierwsza miłość **09:50** Pierścionek z rubinem **10:55** Kochane Pieniądze **11:55** Sędzia Judy **13:55** STOP Drogówka **16:00** Policjantki i Policjanci **17:00** Łowcy Skarbów.Kto da więcej **19:00** Policjantki i Policjanci **20:00** Sprawiedliwi - Wydział Kryminalny **21:00** Nieuchwytny cel 2 - USA, 2016, reż. Roel Reiné, wyk. Adkins Scott, Knepper Robert Wes, zawodnik MMA, który chce skończyć z walkami, dostaje propozycję wzięcia udziału w prywatnym turnieju w Birmie w zamian za milion dolarów. **23:10** W podziemnym kręgu - USA, 2016, reż. Ferrer Miguel A., wyk. Johnston Amy **01:15** Jaś Fasola radzi **01:20** Anatomia głupoty według Richarda Hammonda

TV Trwam

09:30 Moja katolicka rodzina **10:00** Informacje dnia **10:15** Rozmowy niedokończone **11:20** Stan Bezpieczeństwa Państwa **11:30** Akita 101 Łez **12:00** Anioł Pański **12:03** Informacje dnia **12:20** Mojżesz - 10 przykazań **13:15** Muzyczne chwile **13:25** Słowo życia **13:30** Msza święta z Jasnej Góry **14:20** 100 cudownych miejsc na świecie **14:30** Polska Norwida **15:25** Blask prawdy **15:50** Ma się rozumieć **16:00** Informacje dnia **16:10** Sanktuaria polskie **16:30** Sympozjum poświęcone Żegocie **18:15** Spotkanie Rodziny Radia Maryja w parafii pw. św. Mikołaja **20:00** Informacje dnia **20:20** Różaniec **20:50** Myśląc Ojczyzna **21:00** Apel Jasnogórski **21:20** Informacje dnia **21:40** Polski Punkt Widzenia **22:00** Mojżesz - 10 przykazań

wtorek 25 października

TVP 1

04:50 **Klan** - telenowela
05:15 **Przysięga** - serial
06:05 **Dziedzictwo** - serial
07:00 **Transmisja Mszy Świętej z Sanktuarium Matki Bożej na Jasnej Górze**
07:30 **Kościół z bliska**
08:00 **Wiadomości**
08:10 **Pogoda poranna**
08:15 **Kwadrans polityczny**
08:40 **Ranczo** - serial
09:35 **Komisarz Alex** - serial kryminalny
10:35 **Ojciec Mateusz** - serial kryminalny
11:25 **Kasta** - serial
12:00 **Wiadomości**
12:10 **Agrobiznes**
12:30 **Agropogoda** - magazyn
12:35 **Magazyn Rolniczy**
12:50 **Natura w jedynce**
14:00 **Dziedzictwo** - serial
15:00 **Wiadomości**
15:15 **Alarm!** - magazyn
15:35 **Gra słów. Krzyżówka**

SERIAL OBYCZAJOWY

16:05 **Przysięga** - serial obyczajowy
17:00 **Teleexpress**
17:15 **Jaka to melodia?**
17:55 **Klan** - telenowela
18:20 **Kasta** - serial
18:55 **Jeden z dziesięciu**
19:30 **Wiadomości**
20:10 **Alarm!** - magazyn
20:30 **Leśniczówka** - serial
21:00 **Pełny obraz** - cykl dokumentalny
21:40 **Magazyn Ekspresu Reporterów**
22:45 **Ocaleni** - reality show
23:50 **Magazyn śledczy Anity Gargas** - magazyn
00:30 **Replikanci** - film akcji
02:25 **Towarzysz na życie** - film obyczajowy
04:15 **Notacje**
04:30 **Zakończenie**

TVP 2

05:30 **M jak miłość** - serial
06:25 **Wprowadzenie biskupa. Przemysław Semko Koroza** - reportaż
06:55 **Rodzinka.pl** - serial komediowy
07:30 **Pytanie na śniadanie**
10:35 **Panorama**
10:45 **Pytanie na śniadanie**
11:15 **Rodzinka.pl** - serial komediowy
11:50 **Dla niesłyszących** - Barwy szczęścia - serial obyczajowy
12:30 **Koło fortuny** - teleturniej
13:15 **Zranione ptaki** - serial obyczajowy
14:05 **Va Banque** - teleturniej
14:35 **Na sygnale** - serial
15:10 **Wydział kryminalny Kitzbühel** - serial
15:55 **Przepis dnia**
16:00 **Koło fortuny** - teleturniej
16:35 **Familiada** - teleturniej
17:15 **Zakazany owoc**
18:00 **Panorama**

TELETURNIEJ

18:20 **Va Banque** - teleturniej
18:45 **Zranione ptaki** - serial obyczajowy
19:30 **Barwy szczęścia** - serial obyczajowy
20:00 **Przepis dnia**
20:10 **Barwy szczęścia** - serial obyczajowy Grzegorz Dębowski, wyk. Jakub Wieczorek, Katarzyna Glinka, Jakub Szlachetka, Elżbieta Romanowska
20:40 **Kulisy serialu „M jak miłość"**
20:55 **M jak miłość** - serial
21:55 **Miłość i medycyna** - serial obyczajowy
22:55 **Stanley H** - serial
00:05 **Ludzkie historie**
01:45 **Pomiędzy słowami** - film fabularny

TVN

05:50 **Uwaga!** - magazyn
06:10 **Ukryta prawda** - program obyczajowy
07:05 **Kuchenne rewolucje** - program kulinarno-rozrywkowy
08:00 **Dzień Dobry TVN** - magazyn
11:40 **Doradca smaku**
11:50 **Ukryta prawda** - program obyczajowy
12:55 **Tajemnice miłości**
14:00 **Ukryta prawda** - program obyczajowy
16:10 **Ten moment**
16:45 **Kuchenne rewolucje** - program kulinarno-rozrywkowy
17:55 **Ukryta prawda** - program obyczajowy
19:00 **Fakty**
19:35 **Sport**
19:45 **Pogoda**
19:55 **Uwaga!** - magazyn
20:10 **Doradca smaku**

SERIAL OBYCZAJOWY

20:15 **Na Wspólnej** - serial obyczajowy, Polska
20:55 **Milionerzy**
21:35 **Ślub od pierwszego wejrzenia**
22:40 **Kuba Wojewódzki**
23:45 **Superwizjer** - magazyn reporterów
00:20 **Herkules** - serial, Polska
01:25 **Zabójcza broń** - serial, USA
02:25 **Uwaga!** - magazyn
02:45 **Noc magii**
04:05 **Zamieszkać na plaży**
04:35 **Recepta na stary dom**
05:05 **Raj za pół ceny** - program lifestylowy

POLSAT

06:00 **Nowy dzień z Polsat News**
08:40 **Malanowski i Partnerzy**
09:40 **Sekrety rodziny**
10:40 **Dlaczego ja?**
11:40 **Gliniarze** - serial obyczajowy prod. Polska
12:50 **Wydarzenia**
13:20 **Interwencja**
13:40 **Trudne sprawy**
14:40 **Dlaczego ja?**
15:50 **Wydarzenia**
16:10 **Pogoda**
16:15 **Interwencja** - magazyn
16:30 **Na ratunek 112**
17:00 **Gliniarze**
18:00 **Pierwsza miłość** - serial obyczajowy prod. Polska
18:50 **Wydarzenia**
19:25 **Gość wydarzeń**
19:45 **Sport**
19:55 **Pogoda**

FILM S-F

20:00 **Bloodshot** Talulah Vin Diesel wciela się w postać Raya Garrisona, żołnierza, który zginął podczas akcji i został przywrócony do życia przez korporację RST jako super-człowiek, tytułowy Bloodshot. W jego żyłach płynie armia nanotechnologicznych rozwiązań, dzięki czemu jest kimś nie do zatrzymania - silniejszym niż jakikolwiek człowiek, z organizmem zdolnym do natychmiastowej regeneracji.
22:25 **Lot Feniksa**
01:00 **Inferno**
03:40 **Świat według Kiepskich**
04:40 **Disco Gramy**
05:25 **Telezakupy TV Okazje**

TVP Kultura

07:05 **Co się dzieje**
07:40 **Informacje kulturalne**
08:10 **Wędrowiec Polski** - cykl reportaży
08:50 **Którędy po sztukę** - Giovanni Battista Żelotti - magazyn, reż. Tomasz Filiks, Anna Zakrzewska
09:10 **Giuseppe w Warszawie** - komedia, prod. Polska
11:00 **Emma** - serial, prod. Wielka Brytania, 2009, reż. Jim O'Hanlon
12:05 **Dzień w muzeum Orsay** - film dokumentalny, prod. Francja, 2017, reż. Bruno Ulmer
13:10 **Królowa Bona** - serial
15:15 **Faraon** - dramat, prod. Polska, 1965, reż. Jerzy Kawalerowicz, wyk. Jerzy Zelnik, Wiesława Mazurkiewicz, Barbara Brylska, Krystyna Mikołajewska
17:55 **Co dalej?**
18:30 **Informacje kulturalne**

SERIAL OBYCZAJOWY

18:55 **Emma** - serial, prod. Wielka Brytania
20:00 **Simon Boccanegra** - opera, prod. Niemcy, 2020
22:35 **Lekkie obyczaje** - Staniczek - komediodramat
00:15 **Co dalej?** - program publicystyczny
00:50 **Młoda Polska** - Dog Days - film krótkometrażowy
01:20 **Panorama kina polskiego** - Wielki Szu - film sensacyjny, prod. Polska, 1982, reż. Sylwester Chęciński, wyk. Jan Nowicki, Andrzej Pieczyński
03:10 **Informacje kulturalne**
03:40 **Kino nocne** - Los człowieka - dramat
05:30 **Teledyski**
05:40 **Afisz kulturalny ekstra**

TV Puls

06:00 **Kobra - oddział specjalny**
08:00 **Lombard. Życie pod zastaw** - serial obyczajowy
10:00 **Prawdziwe motywy** - serial kryminalny
11:00 **Rodzinny interes** - serial obyczajowy
12:00 **Zaklinaczka duchów**
13:00 **Lombard. Życie pod zastaw** - serial obyczajowy
14:00 **Rodzinny interes** - serial obyczajowy
15:00 **Lombard. Życie pod zastaw** - serial obyczajowy
16:00 **Prawdziwe motywy** - serial kryminalny
18:00 **Lombard. Życie pod zastaw** - serial obyczajowy
20:00 **Infiltrator**
22:10 **Triumf sprawiedliwości**

KOMEDIA

00:00 **Kariera Nikosia Dyzmy** - komedia Pracownik zakładu pogrzebowego przypadkiem trafia na wystawny bankiet. Zdobywa uznanie wpływowych ludzi, dzięki którym zaczyna robić karierę polityczną.
02:10 **Lombard. Życie pod zastaw** - serial obyczajowy prod. Polska
03:15 **Zobacz to! Blok powtórkowy: Biesiada na cztery pory roku**
04:00 **Menu na miarę** - program kulinarny
05:00 **Rodzinny interes** - serial obyczajowy prod. Polska

TVN 7

05:15 **Szkoła**
06:15 **Papiery na szczęście** - serial, Polska
06:45 **Hotel Paradise** - program rozrywkowy
07:45 **Ukryta prawda** - program obyczajowy
10:50 **Opowieści małżeńskie**
11:55 **Zagadki losu**
12:55 **Szpital** - program obyczajowy
13:55 **Sąd rodzinny** - program sądowy
14:55 **Sędzia Anna Maria Wesołowska**
15:55 **Ukryta prawda** - program obyczajowy
16:55 **Opowieści małżeńskie**
17:55 **Rozwód. Walka o wszystko**
19:00 **Zagadki losu**
20:00 **Papiery na szczęście** - serial, Polska
20:35 **Hotel Paradise**

FILM PRZYGODOWY

21:35 **Apollo 13** - film przygodowy, prod. USA, 1995, reż. Ron Howard, wyk. Tom Hanks, Bill Paxton, Kevin Bacon, Gary Sinise, Ed Harris, Kathleen Quinlan
00:20 **Kontrabanda** - film sensacyjny, prod. USA, Wielka Brytania, Francja, 2012, reż. Baltasar Kormákur, wyk. Mark Wahlberg, Kate Beckinsale, Ben Foster, Giovanni Ribisi, Lukas Haas, Diego Luna, J.K. Simmons
02:35 **Druga strona medalu** - talk show
03:05 **Noc magii**

TV 4

06:00 Strażnik Teksasu **08:00** Nasz nowy dom **09:00** Pierwsza miłość **09:50** Pierścionek z rubinem **10:55** Kochane Pieniądze **11:55** Sędzia Judy **13:55** STOP Drogówka **16:00** Policjantki i Policjanci **17:00** Łowcy Skarbów.Kto da więcej **19:00** Policjantki i Policjanci **20:00** Sprawiedliwi - Wydział Kryminalny **21:00** Bad Ass 3 **22:50** W rozkwicie - Japonia, USA, 2019, reż. Ghassemi Reza, VillaSenor Adam, wyk. Ogasawara Yusuke, Watanabe Hiroyuki, Wood Tyler Niepokonany japoński czempion Masahiro trenuje przed zbliżającą się walką bokserską z amerykańskim pretendentem do mistrzowskiego tytułu, Clintem Sullivanem. **00:35** Jaś Fasola radzi **00:50** Anatomia głupoty według Richarda Hammonda

TV Trwam

11:50 Słowo życia **12:00** Anioł Pański **12:03** Informacje dnia **12:20** Mojżesz - 10 przykazań **13:15** Muzyczne chwile **13:30** Msza święta z Jasnej Góry **14:20** 100 cudownych miejsc **14:30** Wystarczy Sobą Być **15:30** Sanktuarium Cudu Eucharystycznego w Sokółce **15:50** Ma się rozumieć **16:00** Informacje dnia **16:10** Jestem mamą **16:25** Przyroda w Obiektywie **16:40** Pod opieką Limanowskiej Pani **16:55** Sekrety mnichów **17:10** Prosto o gospodarce **17:30** Zostań Żołnierzem RP **17:45** Muzyczne chwile **17:55** Poczet Wielkich Polaków **18:00** Anioł Pański **18:05** Informacje dnia **18:15** Ze szkolnej ławki **19:25** Święty na każdy dzień **19:30** Każdy maluch to potrafi **19:45** Modlitwa **20:00** Informacje dnia **20:20** Różaniec **20:50** Myśląc Ojczyzna **21:00** Apel

eprasa.pl 1f39145554

środa 26 października

TVP 1
04:50 **Klan** - telenowela
05:20 **Przysięga** - serial obyczajowy
06:10 **Dziedzictwo** - serial
07:00 **Transmisja Mszy Świętej z Sanktuarium Matki Bożej na Jasnej Górze**
07:30 **Rodzinny ekspres**
08:00 **Wiadomości**
08:10 **Pogoda poranna**
08:15 **Kwadrans polityczny**
08:40 **Ranczo** - serial
09:35 **Komisarz Alex** - serial
10:35 **Ojciec Mateusz** - serial
11:25 **Kasta** - serial paradokumentalny
12:00 **Wiadomości**
12:10 **Agrobiznes**
12:30 **Agropogoda** - magazyn
12:35 **Rok w ogrodzie Extra**
12:50 **Natura w Jedynce**
14:00 **Dziedzictwo** - serial
15:00 **Wiadomości**
15:15 **Alarm!** - magazyn
15:35 **Gra słów. Krzyżówka**

SERIAL OBYCZAJOWY

16:05 **Przysięga** - serial obyczajowy
17:00 **Teleexpress**
17:15 **Jaka to melodia?**
17:55 **Klan** - telenowela
18:20 **Kasta** - serial paradokumentalny
18:55 **Jeden z dziesięciu**
19:30 **Wiadomości**
20:10 **Alarm!** - magazyn
20:30 **Leśniczówka** - serial obyczajowy
20:55 **Piłka nożna** - Liga Mistrzów 2022/23 - 5.kolejka: FC Barcelona - Bayern Monachium
23:10 **Historia bez tajemnic** - Stanisław Syrewicz
00:15 **Rodzinny koszmar** - film
01:55 **Prokurator** - serial
02:50 **Medyceusze Wspaniali** - serial

TVP 2
05:00 **Na sygnale** - serial
05:30 **M jak miłość** - serial
06:25 **Pożyteczni.pl** - magazyn
06:55 **Rodzinka.pl** - serial
07:30 **Pytanie na śniadanie**
10:35 **Panorama**
10:45 **Pytanie na śniadanie**
11:15 **Rodzinka.pl** - serial
11:50 **Dla niesłyszących - Barwy szczęścia**
12:30 **Koło fortuny** - teleturniej
13:15 **Zranione ptaki** - serial obyczajowy
14:05 **Va Banque** - teleturniej
14:35 **Na sygnale** - serial
15:10 **Wydział kryminalny Kitzbühel** - serial
15:55 **Przepis dnia**
16:00 **Koło fortuny** - teleturniej
16:35 **Familiada** - teleturniej
17:15 **Zakazany owoc**
18:00 **Panorama**
18:20 **Va Banque** - teleturniej
18:45 **Zranione ptaki** - serial
19:30 **Barwy szczęścia** - serial
19:55 **Przepis dnia**

SERIAL OBYCZAJOWY

20:05 **Barwy szczęścia** - serial obyczajowy
20:35 **Kulisy seriali Na dobre i na złe i Na sygnale** - felieton, reż. Michał Czerwonka, wyk. Mikołaj Roznerski, Marta Żmuda Trzebiatowska, Marcin Sianko
20:50 **Na dobre i na złe** - serial
21:55 **Miłość i medycyna** - serial obyczajowy
22:55 **Stanley H** - serial kryminalny
24:00 **Ona to on** - komedia, prod. USA, 2006
02:00 **Imię róży** - serial
03:05 **Król Bibi: życie i role Benjamina Netanjahu** - film dokumentalny
04:10 **Rodzinka.pl** - serial komediowy TVP

TVN
05:50 **Uwaga!** - magazyn
06:10 **Ukryta prawda** - program obyczajowy
07:05 **Kuchenne rewolucje** - program kulinarno-rozrywkowy
08:00 **Dzień Dobry TVN** - magazyn
11:40 **Doradca smaku**
11:50 **Ukryta prawda** - program obyczajowy
12:55 **Tajemnice miłości**
14:00 **Ukryta prawda** - program obyczajowy
16:10 **Ten moment**
16:45 **Kuchenne rewolucje** - program kulinarno-rozrywkowy
17:55 **Ukryta prawda** - program obyczajowy
19:00 **Fakty**
19:35 **Sport**
19:45 **Pogoda**
19:55 **Uwaga!** - magazyn
20:10 **Doradca smaku**

SERIAL OBYCZAJOWY

20:15 **Na Wspólnej** - serial obyczajowy, Polska
20:55 **Milionerzy**
21:35 **Top Model**
23:10 **Piekielna zemsta** - film sensacyjny, USA, 2011, reż. Patrick Lussier, wyk. Nicolas Cage, Amber Heard, William Fichtner, Billy Burke, David Morse
01:20 **Tajemnica zawodowa** - serial, Polska
02:25 **Superwizjer** - magazyn reporterów
03:00 **Uwaga!** - magazyn
03:20 **Noc magii**
04:45 **Zamieszkać na plaży**
05:15 **Recepta na stary dom**

POLSAT
06:00 **Nowy dzień z Polsat News**
08:40 **Malanowski i Partnerzy**
09:40 **Sekrety rodziny**
10:40 **Dlaczego ja?**
11:40 **Gliniarze**
12:50 **Wydarzenia**
13:20 **Interwencja**
13:40 **Trudne sprawy**
14:40 **Dlaczego ja?**
15:50 **Wydarzenia**
16:10 **Pogoda**
16:15 **Interwencja**
16:30 **Na ratunek 112**
17:00 **Gliniarze**
18:00 **Pierwsza miłość**
18:50 **Wydarzenia**
19:25 **Gość wydarzeń**
19:45 **Sport**
19:55 **Pogoda**
20:00 **Hell's Kitchen - Piekielna Kuchnia**
21:35 **Świat według Kiepskich** - serial komediowy prod. Polska

FILM S-F

22:05 **Ghostbusters - pogromcy duchów** Erin Gilbert i Abby Yates są autorkami książki o duchach. Jednak ich praca zostaje wyśmiana przez naukowców. Ale nadchodzi czas rewanżu - kiedy duchy opanowują Manhattan, Abby i Erin oraz ich przyjaciółki - Jillian i Patty wkraczają do akcji... Towarzyszy im przystojniak Kevin .
00:45 **Hot Shots!**
02:20 **Człowiek widmo** Dr Sebastian Caine, charyzmatyczny, lecz arogancki naukowiec, pracuje dla rządu Stanów Zjednoczonych.
04:40 **Disco Gramy**

TVP Kultura
07:00 **Muzyczne poranki**
07:30 **Informacje kulturalne** - informator kulturalny
08:00 **Co dalej?** - program publicystyczny
08:35 **Do dzieła** - magazyn
09:00 **Awantura o Basię** - film obyczajowy, prod. Polska, 1995, reż. Kazimierz Tarnas, wyk. Paulina Tworzyańska, Agata Marciniak, Maria Kaniewska, Piotr Fronczewski, Andrzej Szczepkowski, Olgierd Łukaszewicz, Maria Gładkowska, Jan Jankowski, Gustaw Holoubek, Igor Śmiałkowski
11:00 **Emma** - Emma - serial, prod. Wielka Brytania, 2009, reż. Jim O'Hanlon, wyk. Romola Garai, Jonny Lee Miller
12:10 **Picasso: kobiety i sztuka** - serial dokumentalny
13:30 **Quo vadis?** - serial

FILM FABULARNY

14:40 **Krzyżacy** - film fabularny, prod. Polska, 1960
17:40 **Którędy po sztukę** - Ferdinand Georg Waldmüller - magazyn, reż. Anna Zakrzewska, Tomasz Filiks
17:50 **Przestrzeń pamięci** - Muzeum Henryka Sienkiewicza w Oblęgorku
18:30 **Informacje kulturalne**
18:50 **Emma** - Emma - serial
20:00 **Na wschód od Hollywood** - Czarna kura - dramat
21:40 **Mistrz i Małgorzata** - serial, prod. Rosja, 2005
22:50 **Dzika Muzyka** - Tropem pieśni - magazyn
23:30 **Więcej niż fikcja** - Fellinopolis - film
00:45 **Closterkeller**
02:15 **Lekkie obyczaje** - Staniczek - komediodramat

TV Puls
06:00 **Kobra - oddział specjalny**
08:00 **Lombard. Życie pod zastaw** - serial obyczajowy
10:00 **Prawdziwe motywy** - serial kryminalny
11:00 **Rodzinny interes** - serial obyczajowy
12:00 **Zaklinaczka duchów** Dzięki swojemu darowi Melinda Gordon potrafi komunikować się z zagubionymi duszami zmarłych ludzi i pomaga im przejść na drugą stronę.
13:00 **Lombard. Życie pod zastaw** - serial obyczajowy
14:00 **Rodzinny interes** - serial obyczajowy
15:00 **Lombard. Życie pod zastaw** - serial obyczajowy
16:00 **Prawdziwe motywy**

SERIAL OBYCZAJOWY

18:00 **Lombard. Życie pod zastaw** - serial obyczajowy
20:00 **Do utraty sił** Pomimo przeciwności losu bokser stara się powrócić na szczyt i odzyskać dobre imię.
22:35 **Cenny ładunek**
00:30 **Pech to nie grzech**
02:05 **Lombard. Życie pod zastaw** - serial obyczajowy prod. Polska
03:05 **Zobacz to! Blok powtórkowy: Taki jest świat** - program informacyjny
04:00 **Z archiwum policji** - serial dokumentalny
05:00 **Rodzinny interes** - serial obyczajowy

TVN 7
05:15 **Szkoła**
06:15 **Papiery na szczęście** - serial, Polska
06:45 **Hotel Paradise** - program rozrywkowy
07:45 **Ukryta prawda** - program obyczajowy
10:50 **Opowieści małżeńskie**
11:55 **Zagadki losu**
12:55 **Szpital** - program obyczajowy
13:55 **Sąd rodzinny** - program sądowy
14:55 **Sędzia Anna Maria Wesołowska** - program sądowy
15:55 **Ukryta prawda** - program obyczajowy
16:55 **Opowieści małżeńskie**
17:55 **Rozwód. Walka o wszystko**
19:00 **Zagadki losu**
20:00 **Papiery na szczęście** - serial, Polska

PROGRAM ROZRYWKOWY

20:35 **Hotel Paradise** - program rozrywkowy prod. Polska
21:35 **Wataha** - miniserial
23:40 **Bękarty** - film komedia, USA, 2017, reż. Lawrence Sher, wyk. Owen Wilson, Ed Helms, J.K. Simmons, Glenn Close, Katt Williams, Ving Rhames, Christopher Walken Bliźniacy dowiadują się, że matka okłamywała ich w sprawie śmierci ojca. Bracia wyruszają, aby go odnaleźć.
02:05 **Druga strona medalu** - talk show
02:40 **Noc magii**

TV 4
06:00 Strażnik Teksasu **08:00** Nasz nowy dom **09:00** Pierwsza miłość **09:50** Pierścionek z rubinem **10:55** Kochane Pieniądze **11:55** Sędzia Judy **13:55** STOP Drogówka
16:00 Policjantki i Policjanci **17:00** Łowcy Skarbów.Kto da więcej **19:00** Policjantki i Policjanci **20:00** Sprawiedliwi - Wydział Kryminalny
21:00 Alex Cross - Francja, USA, 2012, reż. Cohen Rob, wyk. Fox Matthew, Nichols Rachel, Perry Tyler Matthew Fox, Jean Reno oraz Tyler Perry jako Alex Cross w filmie na podstawie jednego z bestsellerowych thrillerów Jamesa Pattersona o policjancie i psychologu, który specjalizuje się w tropieniu seryjnych zabójców. **23:05** Rebelia **01:25** Anatomia głupoty według Richarda Hammonda

TV Trwam
10:00 Audiencja Generalna Ojca Świętego **11:00** Z wędką nad wodę w Polskę i Świat **11:25** Jestem mamą **11:40** Prosto o gospodarce **12:00** Anioł Pański **12:03** Informacje dnia **12:20** Mojżesz **13:10** Albertynki **13:30** Msza święta z Jasnej Góry **14:20** 100 cudownych miejsc na świecie
14:30 Franz Stock, apostoł pojednania **15:25** Procesja dziejów **15:45** Święty na każdy dzień **15:50** Ma się rozumieć **16:00** Informacje dnia **16:10** Na zdrowie **16:30** Wyszyński **17:00** Po stronie prawdy **17:50** Muzyczne chwile **17:55** Poczet Wielkich Polaków **18:00** Anioł Pański
18:05 Informacje dnia **18:15** Rozmowy niedokończone **19:25** Święty na każdy dzień **19:30** Opowieści z Księgi Cnót **20:00** Informacje dnia **20:20** Różaniec **20:50** Myśląc Ojczyzna **21:00** Apel

czwartek 27 października

TVP 1
04:45 **Klan** - telenowela
05:15 **Przysięga** - serial obyczajowy
06:05 **Dziedzictwo** - serial
07:00 **Transmisja Mszy Świętej z Sanktuarium Matki Bożej na Jasnej Górze**
07:30 **Pełnia Wiary** - magazyn
08:00 **Wiadomości**
08:10 **Pogoda poranna**
08:15 **Kwadrans polityczny**
08:40 **Ranczo** - serial
09:35 **Komisarz Alex** - serial kryminalny
10:35 **Ojciec Mateusz** - serial
11:25 **Kasta** - serial
12:00 **Wiadomości**
12:10 **Agrobiznes**
12:30 **Agropogoda** - magazyn
12:35 **To się opłaca** - magazyn
12:50 **Natura w Jedynce**
14:00 **Dziedzictwo** - serial
15:00 **Wiadomości**
15:15 **Alarm!** - magazyn
15:35 **Gra słów. Krzyżówka**

SERIAL OBYCZAJOWY

16:05 **Przysięga** - serial obyczajowy
17:00 **Teleexpress**
17:15 **Jaka to melodia?**
17:55 **Klan** - telenowela
18:20 **Kasta** - serial
18:55 **Jeden z dziesięciu**
19:30 **Wiadomości**
20:10 **Gala French Touch**
22:05 **Sprawa dla reportera**
23:05 **Magazyn śledczy Anity Gargas** - magazyn
23:40 **Magazyn kryminalny 997** - magazyn
00:35 **Magazyn Ekspresu Reporterów**
01:40 **Tanie Dranie** - talk-show
02:20 **Londyńczycy** - serial obyczajowy TVP
03:15 **Ocaleni** - reality show
04:15 **Magazyn śledczy Anity Gargas** - magazyn

TVP 2
04:55 **Na sygnale** - serial fabularyzowany
05:30 **M jak miłość** - serial
06:20 **Smaki świata** - magazyn
06:55 **Rodzinka.pl** - serial komediowy
07:30 **Pytanie na śniadanie**
10:35 **Panorama**
10:45 **Pytanie na śniadanie**
11:15 **Ostoja** - magazyn przyrodniczy
11:50 **Dla niesłyszących** - Barwy szczęścia - serial
12:30 **Koło fortuny** - teleturniej
13:15 **Zranione ptaki** - serial
14:05 **Va Banque** - teleturniej
14:35 **Na sygnale** - serial
15:10 **Wydział kryminalny Kitzbühel** - serial
15:55 **Przepis dnia**
16:00 **Koło fortuny** - teleturniej
16:35 **Familiada** - teleturniej
17:15 **Zakazany owoc**
18:00 **Panorama**
18:20 **Va Banque** - teleturniej
18:45 **Zranione ptaki**

SERIAL OBYCZAJOWY

19:30 **Barwy szczęścia** - serial obyczajowy
20:00 **Przepis dnia**
20:10 **Barwy szczęścia** - serial obyczajowy
20:40 **Kulisy serialu Ojciec Mateusz** - felieton, reż. Andrzej Szulc, wyk. Michał Olejnik, Agnieszka Dąbrowska - Riddersholm
20:55 **Ojciec Mateusz** - serial kryminalny
21:55 **Miłość i medycyna** - serial obyczajowy
22:55 **Stanley H** - serial
00:05 **Fałszerz** - film fabularny
01:50 **Tajemnice Manhattanu** - thriller, prod. USA, 2016
03:55 **Gomorra** - serial, prod. Włochy, Niemcy, 2014, reż. Roberto Saviano
04:45 **Zakończenie**

TVN
05:50 **Uwaga!** - magazyn
06:10 **Ukryta prawda** - program obyczajowy
07:05 **Kuchenne rewolucje** - program kulinarno-rozrywkowy
08:00 **Dzień Dobry TVN** - magazyn
11:40 **Doradca smaku**
11:50 **Ukryta prawda** - program obyczajowy
12:55 **Tajemnice miłości**
14:00 **Ukryta prawda** - program obyczajowy
16:10 **Ten moment**
16:45 **Kuchenne rewolucje** - program kulinarno-rozrywkowy
17:55 **Ukryta prawda** - program obyczajowy
19:00 **Fakty**
19:35 **Sport**
19:45 **Pogoda**
19:55 **Uwaga!** - magazyn
20:10 **Doradca smaku**

SERIAL OBYCZAJOWY

20:15 **Na Wspólnej** - serial obyczajowy, Polska
20:55 **Milionerzy**
21:35 **Kuchenne rewolucje**
22:45 **Ukryta gra** - film sensacyjny, Polska, USA, 2019, reż. Łukasz Kośmicki, wyk. Bill Pullman, Lotte Verbeek, James Bloor, Robert Więckiewicz, Aleksiej Serebriakow, Corey Johnson
00:50 **Narodziny gwiazdy** - film obyczajowy, USA, 2018, reż. Bradley Cooper, wyk. Lady Gaga, Bradley Cooper, Sam Elliott, Andrew Dice Clay, Rafi Gavron, Dave Chappelle, Alec Baldwin
03:40 **Uwaga!** - magazyn
04:00 **Noc magii**

POLSAT
06:00 **Nowy dzień z Polsat News**
08:40 **Malanowski i Partnerzy**
09:40 **Sekrety rodziny**
10:40 **Dlaczego ja?**
11:40 **Gliniarze**
12:50 **Wydarzenia**
13:20 **Interwencja**
13:40 **Trudne sprawy**
14:40 **Dlaczego ja?**
15:50 **Wydarzenia**
16:10 **Pogoda**
16:15 **Interwencja**
16:30 **Na ratunek 112**
17:00 **Gliniarze**
18:00 **Pierwsza miłość** - serial obyczajowy
18:50 **Wydarzenia**
19:25 **Gość wydarzeń**
19:45 **Sport**
19:55 **Pogoda**
20:05 **Nasz Nowy Dom** - magazyn prod. Polska
21:05 **Przyjaciółki**

FILM OBYCZAJOWY

22:05 **I że cię nie opuszczę** Młode małżeństwo bierze udział w zdarzeniu, które na zawsze odmieni ich życie. W jego wyniku śliczna Paige traci pamięć, a mąż Leo staje się dla niej obcym mężczyzną. Leo musi sprawić, by żona po raz drugi zakochała się w nim bez pamięci. Czeka ich druga pierwsza randka i drugi pierwszy pocałunek, więc nie obędzie się bez śmiechu i wzruszeń.
00:35 **Królewskie święta**
02:30 **Perła Fidżi**
04:20 **Kabaretowa Ekstraklasa**
04:40 **Disco Gramy**
05:25 **Telezakupy TV Okazje**

TVP Kultura
07:00 **Muzyczne poranki**
07:45 **Informacje kulturalne**
08:15 **Zaginione - odnalezione**
08:35 **Dzika Muzyka** - Tropem pieśni - magazyn, reż. Zuzanna Solakiewicz
09:20 **Lotna** - dramat, prod. Polska, 1959, reż. Andrzej Wajda, wyk. Jerzy Pichelski, Adam Pawlikowski, Jerzy Moes, Mieczysław Łoza, Bożena Kurowska, Bronisław Dardziński, Adam Dzieszyński, Wiesław Gołas, Henryk Hunko, Tadeusz Kosudarski
11:00 **Emma** - Emma - serial, prod. Wielka Brytania, 2009, reż. Jim O'Hanlon, wyk. Romola Garai, Jonny Lee Miller, Michael Gambon, Jodhi May
12:05 **W szklanym kloszu Sylvii Plath** - film dokumentalny

SERIAL TVP

13:20 **Quo vadis?** - serial TVP
14:20 **W pustyni i w puszczy** - film przygodowy
17:55 **Co dalej?** - program publicystyczny
18:30 **Informacje kulturalne**
18:55 **Serialowa nostalgia** - Emma - Emma - serial
20:00 **Czwartkowy klub filmowy** - Wstęp do filmu - Stalker
20:05 **Czwartkowy klub filmowy** - Stalker - film science fiction
22:55 **Res Poloniae**
23:35 **Rock Camp: The Movie**
01:20 **Gomorra** - serial
02:30 **Co dalej?** - program publicystyczny
03:05 **Na wschód od Hollywood** - Czarna kura

TV Puls
06:00 **Kobra - oddział specjalny**
08:00 **Lombard. Życie pod zastaw** - serial obyczajowy
10:00 **Prawdziwe motywy** - serial kryminalny
11:00 **Rodzinny interes** - serial obyczajowy
12:00 **Zaklinaczka duchów**
13:00 **Lombard. Życie pod zastaw** - serial obyczajowy
14:00 **Rodzinny interes** - serial obyczajowy
15:00 **Lombard. Życie pod zastaw** - serial obyczajowy
16:00 **Prawdziwe motywy** - serial kryminalny
18:00 **Lombard. Życie pod zastaw** - serial obyczajowy prod. Polska
20:00 **Green Book**

FILM SENSACYJNY

22:40 **Leon zawodowiec** Płatny morderca ratuje dwunastoletnią dziewczynkę, której rodzina została zabita przez skorumpowanych policjantów.
01:15 **Lombard. Życie pod zastaw** - serial obyczajowy
02:15 **Zobacz to! Blok powtórkowy: Menu na miarę** - program kulinarny
03:00 **Menu na miarę** - program kulinarny
03:40 **Taki jest świat** - program informacyjny
04:15 **Z archiwum policji** - serial dokumentalny
05:00 **Rodzinny interes** - serial obyczajowy

TVN 7
05:15 **Szkoła**
06:15 **Papiery na szczęście** - serial, Polska
06:45 **Hotel Paradise** - program rozrywkowy
07:45 **Ukryta prawda** - program obyczajowy
10:50 **Opowieści małżeńskie**
11:55 **Zagadki losu**
12:55 **Szpital** - program obyczajowy
13:55 **Sąd rodzinny** - program sądowy
14:55 **Sędzia Anna Maria Wesołowska** - program sądowy
15:55 **Ukryta prawda** - program obyczajowy
16:55 **Opowieści małżeńskie**
17:55 **Rozwód. Walka o wszystko**
19:00 **Zagadki losu**
20:00 **Papiery na szczęście** - serial, Polska
20:35 **Hotel Paradise**

KOMEDIA

21:35 **Dusza towarzystwa** - film komedia, USA, 2018, reż. Ben Falcone, wyk. Melissa McCarthy, Gillian Jacobs, Julie Bowen, Debby Ryan
23:45 **Ustawka** - film komedia
01:40 **Największe paranormalne zagadki**
02:45 **Noc magii**

TV 4
06:00 Strażnik Teksasu **08:00** Nasz nowy dom **09:00** Pierwsza miłość **09:50** Pierścionek z rubinem **10:55** Kochane Pieniądze **11:55** Sędzia Judy **13:55** STOP Drogówka **16:00** Policjantki i Policjanci **17:00** Łowcy Skarbów.Kto da więcej **19:00** Policjantki i Policjanci
20:00 Sprawiedliwi - Wydział Kryminalny **21:00** Park jurajski III - USA, 2001 **23:00** Operacja Overlord
01:20 Jaś Fasola radzi, odc.10. Jaś Fasola prezentuje kreatywne podejście do rozmaitych zadań – od przygotowania pizzy w formie wizerunku Misia, poprzez sztukę naleśnikową aż po wykonanie kopii Mony Lizy. **01:25** Anatomia głupoty według Richarda Hammonda **01:55** Śmierć na 1000 sposobów **02:25** Disco Polo Life **03:25** Top 10

TV Trwam
13:30 Msza święta **14:20** 100 cudownych miejsc na świecie **14:30** Bądź wielki przed Bogiem - cz. 2 Kapłaństwo
15:25 Odwaga wiary **15:50** Ma się rozumieć **16:00** Informacje dnia **16:10** Z wędką nad wodę w Polskę i Świat
16:35 Zew natury **17:05** Akademia pro-life **17:10** Historie obozowe **17:30** Odpowiedzialni za Kościół **17:55** Poczet Wielkich Polaków **18:00** Anioł Pański **18:05** Informacje dnia **18:15** Rozmowy niedokończone

Treść programu i foto dzięki uprzejmości: Prasowej Agencji Telewizyjnej, Polsatu, TVP1, TVP2, TVN, TV4, TVN7, TV Puls, TV Trwam, TVP Kultura
INFORMUJEMY, ŻE REDAKCJA NIE PONOSI ODPOWIEDZIALNOŚCI ZA ZMIANY W PROGRAMACH TV
Ogłoszenia i reklamy są materiałem zleconym, za ich treść odpowiedzialność ponosi ich nadawca, a nie redakcja lub wydawca gazety.
tv dodatek
Wydawca: Dodatek sp. z o.o., 85-115 Bydgoszcz, ul. Wiatrakowa 11/3, tel. 516-018-821, e-mail: iwona@magraf.pl
Redaktor naczelny: Sławomir Grzmiel
ISSN 1643-2460
Skład komputerowy: www.klan.net.pl

eprasa.pl 1f39145554

Leśnica-Groń

Ostatni, który tak grał

„Stefaniakowe nuty" to konkurs, który nie powstał po to, żeby Władysława Stefaniaka podrabiać, ale po to, żeby go uczcić - przekonywała w niedzielę 16 października w „Walusiówce" Maria Dudek, prezes Stowarzyszenia Przyjaciół Zespołu „Zawaternik" i jego założycielka.

I Konkurs Muzyk „Stefaniakowe nuty" stał się znakomitą okazją do spotkań na scenie, wspomnienia mistrza i do wymiany doświadczeń.

A z pomysłem, żeby w ogóle taki konkurs zorganizować, nosiła się już od dawna. - Władysław Stefaniak był niesamowitym człowiekiem, najzdolniejszym muzykantem w Leśnicy i na Podhalu. Jego muzyka była nie do podrobienia. Grał wolne nuty i miał bardzo charakterystyczny śpiew - tłumaczyła Maria Dudek z przejęciem. - Jak przyznała, bardzo pomógł jej zwłaszcza po tym, gdy założyła zespół „Zawaternik". - Bo nawet jeśli nie jeździł z nami na wyjazdy, to na jego skrzypce zawsze mogliśmy w Leśnicy liczyć. A jak on tańczył! - zachwycała się kierowniczka „Zawaternika".

Dusza człowiek

Upamiętniany w tym dniu prymista urodził się w 1929 r. w rodzinie o silnych tradycjach muzycznych. Grali jego dziadek, ojciec i brat. W wieku 16 lat zagrał swoje pierwsze wesele i od tej pory muzykował już regularnie - na posiadach, pruckach i trockach. W 1950 r. na Konkursie Kapel i Śpiewaków w Jaworkach zachwycił wszystkich swoją oryginalną muzyką i śpiewem. Za ten występ jury nagrodziło go 1. miejscem. Od tego czasu wielokrotnie grywał na renomowanych imprezach, odbywających się na Podhalu i w różnych zakątkach Polski, rozsławiając Leśnicę, Groń i gminę Bukowina Tatrzańska. W 1960 r. utworzył zespół góralski „Stefanioki". Grą i śpiewem Władysława Stefaniaka zainteresowało się nawet Polskie Radio. Nagrania zrealizowano w Kazimierzu Dolnym, Bukowinie Tatrzańskiej i w Leśnicy, a w 2004 r. Zespół Góralski „Ślebodni" z Leśnicy-Gronia nagrał płytę pt. „Radość zielonej polany", uwieczniającą muzykę góralską w wykonaniu mistrza. - To był bardzo dobry, bardzo pogodny człowiek, który do końca aktywnie uczestniczył w życiu społeczności Leśnicy i Gronia. Grał i śpiewał na niemal wszystkich uroczystościach kościelnych i wydarzeniach organizowanych w naszej miejscowości. Od 1985 r. był też członkiem Związku Podhalan oddział Groń-Leśnica, wspierając działalność oddziału poprzez uczestnictwo w spotkaniach, posiadach i różnego rodzaju imprezach - podkreślała kierowniczka „Zawaternika".

Stefaniakowe nuty

Przegląd upamiętniający wybitnego prymistę, rozpoczął się uroczystą Mszą św. za spokój jego duszy, odprawioną w kościele pw. św. Jacka w Groniu, a następnie złożeniem kwiatów na jego grobie. Właściwa, konkursowa część wydarzenia odbyła się w już w Domu Ludowym „Walusiówka". I tu przed jury w składzie: Halina Maciata - etnomuzykolog, Bartłomiej Kudasik - etnograf, Jakub Gąsienica-Giewont - multiinstrumentalista, w trzech kategoriach wiekowych - dziecięcej do lat 14, młodzieżowej do lat 18 i dorosłych, zaprezentowało się 22 śpiewaków solo, 18 instrumentalistów solo i 11 tradycyjnych góralskich muzyk. Byli uczestnicy z Zębu, Ostrowska, Gliczarowa Górnego, Brzegów, Leśnicy-Gronia, Szaflar, Zakopanego i innych zakątków Podhala. W skład jury wszedł też członek honorowy. Był nim Stanisław Stefaniak, syn zmarłego w 2015 r. Władysława. Jako pierwsza na senie wystąpiła w tym dniu tradycyjna góralska muzyka w składzie: Tadeusz Chrobak - prym, Józef Jarząbek - sekund i Jacek Mucha - bas. - Grywałem kiedyś ze swokiem Władkiem i po prostu musiałem tu dzisiaj być, żeby wziąć udział w przeglądzie jego imienia - zastrzegał się utalentowany multiinstrumentalista Jacek Mucha. W podobnym tonie wypowiadali się wszyscy uczestnicy przeglądu, wyrażając równocześnie nadzieję, że pierwsza impreza na cześć ich mistrza zmieni się w imprezę regularną.

Przegląd „Stefaniakowe Nuty" odbył się dzięki dofinansowaniu pozyskanemu od marszałka województwa małopolskiego. - Aż 70% tej sumy mogliśmy wykorzystać na uszycie strojów dla zespołu, a 30% na organizację imprezy - wyjaśniała prezes Stowarzyszenia Przyjaciół Zespołu Góralskiego „Zawaternik". A że impreza nie miała charakteru konkursowego, we wszystkich kategoriach i grupach wiekowych przyznano po jednym wyróżnieniu. I tak w śpiewie solo wyróżnienia dostali: Michał Wilczek z Zębu (kat. I), Kacper Śmiałek z Zębu i Maciej Łukaszczyk-Capowski z Zakopanego (kat. II) i Tomasz Słodyczka z Zębu (kat. III). Najlepszymi instrumentalistami zostali: Jakub Karpiel z Zębu i Bartłomiej Zagata z Ostrowska (kat. I), Franciszek Topór-Futer z Zakopanego i Seweryn Piekielnicki z Piekielnika (kat. II) i Katarzyna Lassak „Helios" z Zakopanego (kat. III). W kategorii muzyk uhonorowano: muzykę zespołu „Mały Zbójnicek" z Zębu (kat. I), muzykę zespołu „Zbójnicek" z Zębu (kat. II) oraz muzykę Tadeusza Chrobaka z Leśnicy-Gronia (kat. III). Komisja przyznała też specjalne wyróżnienie dla Patryka Chrobaka z Leśnicy za kultywowanie tradycji muzykowania w rodzinie Stefaniaków. Nagrody dla uczestników przeglądu współfinansowało również samo stowarzyszenie oraz drugi z trzech synów Władysława Stefaniaka - Władysław junior z USA.

W przeglądzie wzięli udział śpiewacy soliści, instrumentaliści i muzyki góralskie z terenu całego Podhala.

Tekst i fot.: **Krystyna Waniczek**

eprasa.pl 1f39145554

Wydarzenia pod patronatem TP

Inspirowane górami

Po raz wtóry zapraszamy na 11. Festiwal Inspirowane Górami... im. Ewy i Macieja Berbeków, który w Zakopanem rozpoczyna się w czwartek 20.10.

Od 2012 roku Festiwal wpisuje się w listę ważnych wydarzeń kulturalnych Zakopanego. Dodatkowo przypadająca 18.10 rocznica nadania Zakopanemu praw miejskich w 1933 roku jest okazją, by przez rozmaite wydarzenia poznawać, na czym polega fenomen tego miejsca, które dla kolejnych pokoleń jest atrakcyjnym ośrodkiem turystycznym, sportowym i artystycznym.

Tegoroczną edycję rozpocznie wernisaż wystawy plenerowej w Parku Miejskim, przygotowanej przez Piotra Mazika i Stanisława Berbekę. „Kadry tatrzańskie" obejrzymy już w czwartek o godzinie 16. W trakcie kilku festiwalowych dni spotkamy się m.in. z Beatą Sabałą-Zielińską, która opowiadała będzie o nowej książce „TOPR. Tatrzańska przygoda Zosi i Piotra". Również Bożeną Budzyńską - z okazji wernisażu „BB Lady in Red", Martyną Kasprzycką w trakcie koncertu „Śleboda miłości" czy wreszcie z Hanną Banaszak, której występ w Teatrze Witkacego w niedzielę 23.10 zakończy festiwal.

Aby dowiedzieć się, jakie festiwalowe wydarzenia zaplanowane są jeszcze w tym roku, zajrzyjcie do informatora obok. Podajemy w nim pełen program.

an

Na nutę pieśni

Kolejny koncert z cyklu „Karol z Atmy. Wartość tradycji i wyzwania współczesności" w czwartek 20.10 o godzinie 18 w Muzeum Karola Szymanowskiego w willi Atma w Zakopanem.

W programie zatytułowanym „Na nutę pieśni. W kręgu liryki - serio i buffo" usłyszymy sopranistkę Joannę Fraszel. Na fortepianie towarzyszył jej będzie Bartłomiej kominek.

W wykonaniu artystów usłyszymy utwory Zygmunta Mycielskiego - „Pięć pieśni weselnych do słów Brunona Jasieńskiego", „Tańcowała izba, stół", „Padał deszcz, płakał deszcz", „Grajże, Josek, grajże, Berek", „A musiała żeś ty, Maryś" i „Tańcowała izba, sień". Również Karola Szymanowskiego Pieśni kurpiowskie op. 58 (w wyborze): „Lecioły zurazie", „Uwoz, mamo", „U jeziorecka". Artyści przygotowali także wybór pieśni Ludomira Różyckiego („Akwarela", „Dzwoń, dzwoneczku" „III" - „Spojrzyj, ach, wokół!", „Twe usta"), Fernando J. Obradorsy („El majo celoso", „Con amores, la mi Madre", „Del Cabello Más Sutil", „Chiquitita la Novia") oraz Grażyny Bacewicz (1. Inna, 2. Samotność, 3. Smuga cienia, 4. Oto jest noc, 5. Boli mnie głowa, 6. Sroczka)

Słowo o muzyce wygłosi tradycyjnie dr hab. Małgorzata Janicka-Słysz, kurator do spraw programowych Atmy.

an

Zakopiańska Akademia Sztuki

XXIII Zakopiańska Akademia Sztuki to kontynuacja Międzynarodowych Mistrzowskich Kursów Interpretacji Muzycznej, organizowanych od ponad 20 lat w Zakopanem.

Ich podstawę stanowi praca warsztatowa w relacji mistrz - uczeń w pięciu klasach muzycznych: dwie klasy skrzypiec, dwie klasy wiolonczeli i klasa kameralistyki. Dodatkowo w programie zaplanowano warsztaty, koncerty i zajęcia artystyczne dla uczestników - młodych muzyków, tworząc interesującą interdyscyplinarną propozycję.

Profesorowie: Eszter Haffner/skrzypce, Szymon Krzeszowiec/skrzypce, Alexander Gebert/wiolonczela i Marcin Markowicz/skrzypce, kameralistyka. Pianiści: Agata Lichoś, Grzegorz Skrobiński, Michał Sadzikowski. Zaproszeni goście: Joanna Wnuk-Nazarowa, Mateusz Smoczyński, Małgorzata Janicka- Słysz, Krzysztof Gieremek.

Tegoroczna edycja rozpocznie się w piątek 21.10. Koncert finałowy - 29.10. Szczegółowy program podajemy w informatorze obok.

an

Śleboda miłości

W piątek 21.10, w ramach festiwalu Inspirowane Górami", koncert Martyny Kasprzyckiej promujący jej płytę „Śleboda miłości", którą Tygodnik Podhalański objął patronatem medialnym.

Śleboda to po góralsku wolność: myślenia, podróżowania, powrotów - a wszystko to z miłości lub dla miłości. Zapraszam na wspólne muzyczne poszukiwania tej wyjątkowej pary - wolności i miłości - razem z bohaterami piosenek Agnieszki Osieckiej." Martyna Kasprzycka

Koncert odbędzie się w kinie Giewont w Zakopanem (ul. Kościuszki 4). Początek - godzina 18.

Tych, którzy chcieliby przeczytać coś więcej o artystce i jej twórczości, zapraszamy do lektury wywiadu zamieszczonego na stronie 14 bieżącego wydania.

an

Muzyczne wieczory w Jaworkach

Na pierwszy do Muzycznej Owczarni zapraszamy w piątek 21.10. Zagrają Mike Greene Band & Jacek Jaguś.

Mike Greene komponuje, gra na gitarze, mandolinie, banjo oraz akordeonie. Urodził się w Nowym Jorku na Brooklinie, a jego muzyczną drogę zainspirował blues. Dziś artysta m.in. współpracuje we Francji z Tomaszem Dzianą, tworząc zespół The Imigrants, a w Polsce koncertował między innymi z Leszkiem Cichońskim i Łukaszem Wiśniewskim. W Jaworkach towarzyszyć mu będą: Jacek Jaguś/gitara, Jean Louis Brazzi/gitara basowa i Przemek Cioch/perkusja.

W sobotę zaś, 22.10, na scenie Muzycznej Owczarni w koncert zagra Wojtek Pilichowski Band.

an

Inkarnacje stylu zakopiańskiego

Inkarnacje stylu zakopiańskiego – konferencja w Muzeum Tatrzańskim w ramach projektu „Nowe Zakopane 2022.

Muzeum Tatrzańskie zaprasza w sobotę 22.10 od godziny 9 na konferencję popularnonaukową, która odbędzie się w gmachu głównym placówki przy ulicy Krupówki 10. Jednodniowa sesja popularnonaukowa poświęcona będzie tradycji stylu zakopiańskiego ze szczególnym uwzględnieniem jego kolejnych inkarnacji w XX i XXI wieku.

O tym wydarzeniu Muzeum Tatrzańskie pisze: „Zeszłoroczny projekt „W stronę Nowego Zakopanego" cieszył się dużym zainteresowaniem publiczności i zgromadził grono zainteresowanych rozwojem Zakopanego osób, które pragną dyskutować i działać na rzecz poprawy jakości przestrzeni stolicy Tatr. W obecnym roku kontynuujemy ten ważny projekt badawczy. Spotkania z praktykującymi architektami w 2021 roku dały przyczynek do rozważań o Stanisławie Witkiewiczu i tradycji stylu przez niego wykreowanego oraz jego oddziaływania na współczesny wygląd Zakopanego. Unaoczniły również potrzebę poznawania dziedzictwa oraz dyskusji nad nim. W tym roku obchodzimy również 100. rocznicę otwarcia gmachu głównego Muzeum Tatrzańskiego dla publiczności, który był ostatnim projektem Stanisława Witkiewicza w stylu zakopiańskim. Sesja popularnonaukowa doskonale wpisuje się w muzealny jubileusz."

Konferencji towarzyszyć będzie promocja czasopisma naukowego „Artifex Novus" o tematyce „Zakopane - historia, kultura i sztuka".

an

Dopokąd idę...

Miejska Biblioteka Publiczna w Nowym Targu zaprasza na spotkanie słowno-muzyczne „Dopokąd idę...".

Tematem wydarzenia będzie twórczość Cypriana Kamila Norwida, na program zatem złożą się jego wiersze, myśli i listy w aktorskiej interpretacji Jerzego Zelnika. Dopełni je muzyka w wykonaniu pianistki Marii Skurjat-Silvy.

Zapraszamy - ratusz, Rynek 1 - sobota 22.10 o godzinie 16. Bezpłatne wejściówki do odbioru w MBP (tel. 18 264 63 72).

an

Powidok. Wernisaż wystawy

Muzeum Tatrzańskie zaprasza do Galerii Władysława Hasiora w Zakopanem. Tu prezentowana będzie nowa wystawa czasowa „Powidok".

Jej autorami są Józef Gałązka i Natan Kryszk. W zaproszeniu zaś czytamy: „ W 2019 roku Józef Gałązka po ukończeniu studiów na Wydziale Rzeźby na warszawskiej ASP postanowił wyruszyć w miesięczną podróż przez Polskę w poszukiwaniu swojej tożsamości jako artysty-rzeźbiarza. Do swojej podróży zaprosił Natana Kryszka, z którym wspólnie tworzył rzeźby, obiekty, instalacje. Na potrzeby podróży Józef Gałązka stworzył mobilną pracownię "Widok" - powóz łączący funkcje pracowni rzeźbiarskiej oraz punktu prezentacji sztuki. Forma pracowni na kołach, inspirowana kramami jarmarcznymi i handlem ulicznym, nawiązuje do nomadycznego charakteru pracy artysty. Wystawa w Muzeum Tatrzańskim ma pokazać dorobek miesięcznej podróży i jej konsekwencje."

Wernisaż odbędzie się w niedzielę 23.10 o godz. 17.

an

Biegniemy z nadzieją

Do udziału w 6. Biegu Charytatywnym „Biegniemy z nadzieją!" zachęcają Podhalańskie Stowarzyszenie Przyjaciół Chorych Hospicjum Jezusa Miłosiernego w Zakopanem oraz Miejski Ośrodek Sportu i Rekreacji w Zakopanem.

Cel jest prosty - biegając, wesprzeć hospicjum. Stąd warunkiem uczestnictwa w biegu jest dokonanie darowizny na rzecz Podhalańskiego Stowarzyszenie Przyjaciół Chorych Hospicjum Jezusa Miłosiernego w Zakopanem.

Z nadzieją pobiegniecie w niedzielę 23.10 na trasach biegowych Centralnego Ośrodka Sportu w Zakopanem, na dystansach od 2,5 km do 5 km. Limit czasu na pokonanie trasy to 60 minut.

Zapisy i dodatkowe informacje na stronie mosir.zakopane.eu. Start o godz. 12.

an

Witkiewicz. Ojciec Witkacego

Zapraszamy na spotkanie z Natalią Budzyńską, autorką biografii „Witkiewicz. Ojciec Witkacego".

Stanisław Witkiewicz. Malarz, krytyk, geniusz, buntownik. Człowiek, który wymyślił nowy styl w architekturze i odkrył dla świata uroki najpopularniejszej dziś podtatrzańskiej miejscowości. Dzięki stylowi zakopiańskiemu, którego był pomysłodawcą, stolica Tatr nabrała charakteru, Polacy ją pokochali. Znał się z niemal całym artystycznym światkiem przełomu XIX i XX wieku. Przyjaźnił się między innymi z Heleną Modrzejewską, która została matką chrzestną Witkacego. Mimo to wybierał często towarzystwo prostych górali, z którymi gawędził przy koniaku w ukochanym Zakopanem. Był postacią nietuzinkową, genialnym artystą, buntownikiem. Natalia Budzyńska, dziennikarka i autorka pierwszej wielowymiarowej biografii „Witkiewicz. Ojciec Witkacego" (Znak, 2022), podkreśla, że „Witkiewicz wysadził dziurę w artystycznej ścianie, przez którą mógł przejść jego syn".

Kim tak naprawdę był Stanisław Witkacy? O tym Natalia Budzyńska rozprawiać będzie we wtorek 25.10 w Galerii Kobierców Wschodnich (Droga na Koziniec 8). Spotkanie poprowadzi Katarzyna Kubisiowska, a rozpocznie się ono o godzinie 18.

an

Opowieść o Rafale Malczewskim

„Rafała Malczewskiego Tatry ukochane i utracone" – spotkanie z prof. Dorotą Folgą-Januszewską w 130. rocznicę urodzin Rafała Malczewskiego.

Odbędzie się ono w czwartek 27.10 o godzinie 18 w Galerii Sztuki XX wieku w willi Oksza w Zakopanem - oddziale Muzeum Tatrzańskiego. Poprowadzi je wybitna znawczyni tego artysty prof. Dorota Folga-Januszewska, a towarzyszyć jej będzie Magdalena Nosowska z Muzeum im. Jacka Malczewskiego w Radomiu, autorka książki „Klan Malczewskich".

an

kina i teatry

ZAKOPANE

■ **KINO „GIEWONT" REAL 4K,** ul. Kościuszki 4, 18 201 53 04, kinogiewont.pl

- **20.10, 12.15** Orlęta. Grodno`39, 14.10 Medjugorie, 16.30 Orzeł. Ostatni patrol, 18.30 Ania, 20.15 Bilet do raju
- **21.10, 20.30 PREMIERA!** Bejbis
- **21.10, 12.15** Orzeł. Ostatni patrol, 14.30 Mia i ja, 16.00 Kopciuszek, 17.45 i 20.30 Bejbis
- **22.10, 12.00** Medjugorie, 14.30 Mia i ja, 16.00 Kopciuszek, 17.45 i 20.30 Bejbis
- **23.10, 12.15** Orzeł. Ostatni patrol, 14.30 Mia i ja, 16.15 Kopciuszek, 18.00 Johnny, 20.15 Bejbis
- **24.10, 12.00** Medjugorie, 14.30 Mia i ja, 16.15 Kopciuszek, 18.00 Ania, 20.13 Bejbis

■ **KINO „SOKÓŁ" DIGITAL 3D**, ul. Orkana 2, 18 20 140 40, kinosokol.z-ne.pl

- **20.10, 14.40** Medjugorje, 17.00 Orzeł. Ostatni patrol, 18.00/dubb/, 20.20/nap. PREMIERA! Black Adam
- **21.10, 13.40** Medjugorje, 16.00 Orzeł. Ostatni patrol, 18.00/dubb/, 20.20/nap. Black Adam
- **22.10, 16.00** Orzeł. Ostatni patrol
- **23–27.10, 13.40** Medjugorje, 16.00 Orzeł. Ostatni patrol, 18.00/dubb/, 20.20/nap. Black Adam

■ **KINO „MIEJSCE"** (sala studyjna kina „Sokół), ul. Orkana 2

- **20.10, 20.00** Amsterdam
- **21.10, 15.20** Amsterdam
- **22–23.10 i** ● **25–27.10, 15.20** Kino Dzieci: Mama Mu wraca do domu, 16.30 Serce dębu, 19.00 Chopin. Nie boję się ciemności

■ **TEATR IM. ST. I. WITKIEWICZA**, ul. Chramcówki 15, bilety on line: witkacy.pl. Kasa czynna wt.-sob. 10-14 (info: 600 00 15 14).

- **20.10, 19.15** DEMONIZM ZAKOPIAŃSKI (variétés) St. I. Witkiewicz/Scena A. Bazakbala, Kawiarnia Witkacy
- **21.10, 19.15** DA CAPO AL FINE na podstawie „Cmentarzyska samochodów" Fernando Arrabala/Scena Witkacego
- **22,.10, 17.00** Gościnnie w Teatrze - XI FESTIWAL INSPIROWANE GÓRAMI im. Ewy i Macieja Berbeków - wernisaż wystawy „CITTA BELLISSIMA E MERAVIGLIOSA - MIASTO NAJPIĘKNIEJSZE I CUDOWNE" St. Witkiewicz, koncert Davida Danijela, wystąpienie konsula honorowego Chorwacji Pawła Włodarczyka, podpisanie umowy partnerskiej między Zakopanem a Opatiją/Scena A. Bazakbala, Kawiarnia Witkacy, wstęp wolny
- **23.10, 18.00** Gościnnie w Teatrze – XI FESTIWAL INSPIROWANE GÓRAMI im. Ewy i Macieja Berbeków - KONCERT HANNY BANASZAK/Scena Witkacego

NOWY TARG

■ **KINO „TATRY"**, ul. Jana Kazimierza 17, kino.nowytarg.pl. 18 26 626 24, kinotatry@nowytarg.pl

- **20.10, 15.10** Gdzie diabeł nie może, tam babę pośle, 17.00 Medjugorie/lektor, 19.20 Ania, 21.00 Uśmiechnij się
- **21.10, 11.10** Orzeł Ostatni Patrol, 13.00 Kopciuszek, 14.40 Black Adam/dubbing, 16.50 Uśmiechnij się, 18.50 Black Adam/napisy, 21.00 Bejbis
- **22.10, 11.30** Mia i ja, 13.10 Black Adam/dubbing, 15.20 Kopciuszek, 17.00 Black Adam/napisy, 19.10 Bejbis, 21.20 Uśmiechnij się
- **23.10, 11.15** Mia i ja, 13.00 Black Adam/dubbing, 15.15 Kopciuszek, 17.00 Ania, 18.35 Bejbis, 20.45 Black Adam/napisy
- **24.10, 12.30** Orzeł. Ostatni patrol, 15.00 Uśmiechnij się, 17.00 Bejbis, 19.00 Johnny, 21.00 Black Adam/napisy
- **25.10, 11.00** Orzeł. Ostatni patrol, 13.20 Kopciuszek, 15.00 Uśmiechnij się, 17.00 Ania, 18.40 Black Adam/napisy, 20.50 Bejbis
- **26.10, 13.45** Kopciuszek, 15.20 Black Adam/dubbing, 17.30 Bejbis, 19.30 Ania, 21.00 Uśmiechnij się
- **27.10, 13.00** Medjugorje/lektor, 15.20 Black Adam/dubbing, 17.30 Ania, 19.00 Johnny, 21.00 Bejbis

RABKA-ZDRÓJ

■ **TEATR LALEK „RABCIO"**, ul. Orkana 3C, 18 26 77 648, rabcio.pl

- **20.10, 10.15** Karius i Baktus
- **21.10, 10.15** Tygrys Pietrek
- **22.10, 11.00** Tygrys Pietrek
- **24.10, 19.00** Letni dzień
- **25–26.10, 10.15** Bajka o Kocie w Butach
- **27.10, 10.15** Miś Tymoteusz Rym Cim Ci

Zakopiański Test Coopera

MOSiR w Zakopanem zaprasza na test we wtorek 25.10 na stadion lekkoatletyczny Centralnego Ośrodka Sportu.

Pierwsza tura tego testu wytrzymałościowego rozpocznie się o godz. 12. Do udziału w niej organizatorzy zapraszają uczniów oraz nauczycieli szkół podstawowych i ponadpodstawowych. Druga tura rozpocznie się o godz. 17 i w niej będą mogły wziąć udział osoby pracujące w godzinach dopołudniowych. Zapisy mailowo do 23.10 (stadion@mosir.zakopane.eu) lub na miejscu w dniu zawodów. Wszelkie informacje uzyskać można pod numerami telefonów: biuro 18 20 73966, stadion 182066971.

an

SUCHA BESKIDZKA

■ **Centrum Kultury i Filmu im. Billy`ego Wildera. Wystawa czasowa:** MINIATURY SUSKIE Monika Świątkowska (do 31.10).

- **20.10 14.00 i 16.00** Tedi i szmaragdowa tablica, 18.00 Orzeł. Ostatni patrol
- **21–23.10, 14.00 i 16.00** Tedi i szmaragdowa tablica, 18.00 Amsterdam , 20.30 Bilet do raju
- **25–26.10, 16.00** Mia i ja, 18.00 Amsterdam

wydarzenia

ZAKOPANE

■ **11. FESTIWAL „INSPIROWANE GÓRAMI: IM. EWY I MACIEJA BERBEKÓW:**

- ***20.10, 16.00*** „Kadry tatrzańskie - wernisaż wystawy przygotowanej przez Piotra Mazika i Stanisława Berbekę/Park Miejski; 17.00 Paweł Grocholski i Tomasz Stępień „Teksty (z) gór" spotkanie autorskie. Prowadzenie Marek Grocholski/Kino „Miejsce", ul. Orkana 2; 19.00 „Broad Peak" pokaz specjalny filmu/Kino „Sokół", ul. Orkana 2
- ***21.10, 16.00*** Beata Sabała-Zielińska, „TOPR. Tatrzańska przygoda Zosi i Franka" spotkanie autorskie i warsztaty dla dzieci/Oddział dla Dzieci i Młodzieży Miejska Biblioteka Publiczna, ul. Zborowskiego 1, 17.00 Bożena Budzyńska - „BB Lady in Red" wernisaż wystawy fotografii/Krupówki, obok Oczka Wodnego, 18.00 Martyna Kasprzycka „Śleboda miłości" premiera płyty/Kino „Giewont", ul. Kościuszki 4
- ***22.10, 10.00*** Wizyta w bazie śmigłowca TOPR. Spotkanie z ratownikami/przy szpitalu zakopiańskim, ul. Kamieniec 10 (liczba miejsc ograniczona - zapisy), 17.00 „Citta bellissima e meravigliosa" - miasto najpiękniejsze i cudowne" (Stanisław Witkiewicz) wernisaż wystawy, koncert i podpisanie umowy partnerskiej pomiędzy Zakopanem a Opatiją w Chorwacji/Teatr im. St.I. Witkiewicza - Scena Atanazego Bazakbala, ul. Chramcówki 15
- ***23.10, 18.00*** Hanna Banaszak koncert/Teatr im. St. I. Witkiewicza - Scena Atanazego Bazakbala, ul. Chramcówki 15

■ **Muzeum Karola Szymanowskiego w willi „Atma"**, ul. Kasprusie 19. **CZYNNE:** wt. (dzień bezpłatnego wstępu) i sob. 10-17, śr.-pt. i niedz. 10-16, codz. 13-13.30 przerwa techniczna. Ekspozycja: Informacje o życiu i twórczości kompozytora, zachowane po nim rzeczy osobiste, rekonstrukcja gabinetu. Pokaz obrazu: Z WIZYTĄ POWROTNĄ. Panneau dekoracyjne Jana Rembowskiego z Sanatorium Dłuskich w Zakopanem.

- ***20.10, 18.00 Koncert:*** NA NUTĘ PIEŚNI. W KRĘGU LIRYKI – SERIO i BUFFO; wykonawcy: Joanna Freszel – sopran & Bartłomiej Kominek – fortepian, w programie: Zygmunt Mycielski (1907-1987) Pięć pieśni weselnych do słów Brunona Jasieńskiego - „Tańcowała izba, stół", „Padał deszcz, płakał deszcz", „Grajże, Josek, Grajże, Berek", „A musiała żeś ty, Maryś", „Tańcowała izba, sień", Karol Szymanowski (1882-1937) - Pieśni kurpiowskie op. 58 (w wyborze): „Lecioły zurazie", „Uwoz, mamo", „U jeziorecka", Ludomir Różycki (1883-1953), wybór pieśni: „Akwarela", „Dzwoń, dzwoneczku" „III" („Spojrzyj, ach, wokół!"), „Twe usta", Fernando J. Obradors (1897-1945), wybór pieśni: „El majo celoso", „Con amores, la mi Madre", „Del Cabello Más Sutil", „Chiquitita la Novia", Grażyna Bacewicz (1909-1969), wybór pieśni: 1. Inna, 2. Samotność, 3. Smuga cienia, 4. Oto jest noc, 5. Boli mnie głowa, 6. Sroczka

■ **Hotel Logos**, ul. Grunwaldzka 10

- ***21.10 Agenda konferencji podsumowującej realizację projektu Zakopane – Miasto Wysokie Tatry – Tatrzańskie ścieżki rowerowe:*** 10.00-10.30 Rejestracja, bufet kawowy, 10.30 Otwarcie konferencji i powitanie uczestników, 10.40 Prezentacja założeń projektu „Zakopane - Miasto Wysokie Tatry - Tatrzańskie ścieżki rowerowe" Rozwój ścieżek rowerowych w Zakopanem w świetle wdrażania planu transportowego, Tomasz Filar – zastępca burmistrza Zakopanego, 11.00 Budowa ścieżki rowerowej na trasie Tatrzańska Łomnica - Tatrzańska Kotlina, Zuzana Hlavatá - Vysoké Tatry, 11.20 Turystyka rowerowa w miastach partnerskich Zakopanego - Sopot oraz Opatija (Chorwacja), Jacek Karnowski – prezydent Sopotu, Goran Pavlović – Opatija Tourist Board i Egon Vasilić - dyrektor Parku Narodowego Učka, 12.00 Turystyka rowerowa w Tatrzańskim Parku Narodowym, 12.20 Przerwa kawowa, 12.30 Ruch rowerowy i jego pozytywny wpływ na rozwój gmin. Potencjał niewykorzystany, Roman Krupa – wójt gminy Kościelisko, 12.50 Szlak rowerowy wokół Tatr, Agnieszka Pyzowska - Europejskie Ugrupowanie Współpracy Terytorialnej w Nowym Targu, 13.10 Szanse i ograniczenia rozwoju tras i szlaków rowerowych na Podhalu, Marcin Kolasa – zastępca wójta gminy Nowy Targ, 13.30 Program Interreg Polska - Słowacja w perspektywie finansowej 2021-2027, Rafał Baliński – dyrektor Departamentu Współpracy Terytorialnej - Ministerstwo Funduszy i Polityki Regionalnej, 13.50 Dyskusja

■ **23. ZAKOPIAŃSKA AKADEMIA SZTUKI:**

- ***22.10, 17.00 Koncert inauguracyjny*** - wystąpią profesorowie ZAS - Eszter Haffner, Szymon Krzeszowiec, Marcin Markowicz, Alexander Gerbert i pianiści: Agata Lichoś, Grzegorz Skrobiński, Michał Sadzikowski/Miejska Galeria Sztuki, ul. Krupówki 41
- ***23.10, 10.00 „Klasyka i jazz"*** - warsztaty improwizacji Mateusza Smoczyńskiego dla uczestników ZAS/sala koncertowa PSM I stopnia w Zakopanem, ul. Sienkiewicza 12
- ***24.10, 17.00 Spotkanie z Joanną Wnuk-Nazarową*** „Moje życie z muzyką.."/Galeria Władysława Hasiora, ul. Jagiellońska 18b
- ***26.10, 17.00 I koncert uczestników*** ZAS/Miejska Galeria Sztuki, ul. Krupówki 41
- ***27.10, 17.00 II koncert uczestników ZAS***/Miejska Galeria Sztuki, ul. Krupówki 41

■ **Centralny Ośrodek Sportu**, stadion lekkoatletyczny

- ***25.10 XVIII Zakopiański Test Coopera*** - edycja jesienna - I tura godz. 12 dla szkół, II tura godz. 17 dla pracujących

eprasa.pl 1f39145554

■ **Centralny Ośrodek Sportu**, trasy biegowe

● ***23.10 6. BIEG CHARYTATYWNY - BIEGNIJMY Z NADZIEJĄ!*** - start godzina 12

■ **Galeria Władysława Hasiora** (Oddz. M. Tatrzańskiego), ul. Jagiellońska 18b. **CZYNNA:** wt.-niedz. 10-18 (ostatnie wejście pół godziny przed zamknięciem). Autorska galeria prac artysty. Znalazły tu swoje miejsce sławne sztandary, kompozycje przestrzenne i rzeźby, tworzone z różnorakich materiałów.

● ***23.10, 17.00 Wernisaż wystawy POWIDOK*** - autorzy: Józef Gałązka, Natan Kryszk

■ **Muzeum Tatrzańskie im. Dra Tytusa Chałubińskiego**, ul. Krupówki 10, gmach główny. muzeumtatrzanskie.pl. **CZYNNE:** od środy do poniedziałku - środa 12-20, w pozostałe dni 10-18. Gmach muzeum to cenny zabytek architektury w stylu zakopiańskim, zbudowany w latach 1913-1922 wg planów St. Witkiewicza (elewacja) i Fr. Mączyńskiego (projekt techniczny). Wystawa czasowa: MALARSTWO NA SZKLE / CZYSTA FORMA (do 13.11).

● ***22.10 INKARNACJE STYLU ZAKOPIAŃSKIEGO – konferencja w Muzeum Tatrzańskim w ramach projektu „Nowe Zakopane 2022":*** 9.00 Otwarcie sesji, przywitanie gości; 9.10 Dr hab. Zbigniew Moździerz prof. PPUZ, Muzeum Tatrzańskie, wykład inauguracyjny „Geneza stylu zakopiańskiego i nurty jego rozwoju"; 10.10 Olha Zarechnyuk, Centrum historii miejskiej Europy Środkowo-Wschodniej we Lwowie „Styl huculski i styl zakopiański. Dyskusje o stylach architektonicznych we Lwowie w latach 1900-tnych"; 10.50 Dr inż. Jan Łaś prof. PK, Politechnika Krakowska „Góralska chałupa, willa i współczesne drewniane budownictwo Podhala - proces przemian technologii budowania"; 11.30-12.00 przerwa kawowa; 12.00 Agnieszka Gajc, Narodowy Instytut Dziedzictwa „Drewniane dziedzictwo Zakopanego w świetle badań Narodowego Instytutu Dziedzictwa dotyczących stanu ochrony architektury drewnianej"; 12.40 Dr Anna Wiśnicka, Uniwersytet Kardynała Stefana Wyszyńskiego w Warszawie „Ambiwalentna architektura - kilka uwag na temat nowego stylu zakopiańskiego"; 13.20 dyskusja; Miejsce: Galeria Sztuki w willi Oksza, ul. Zamoyskiego 25 - 18.00 - „Artifex Novus" o tematyce „Zakopane - historia, kultura i sztuka" - promocja czasopisma pod redakcją Katarzyny Chrudzimskiej-Uhery oraz Pawła Drabarczyka vel Grabarczyka

■ **Galeria Sztuki na Kozińcu** (Oddz. M. Tatrzańskiego), Droga na Koziniec 8. Siedziba naukowo-administracyjna Muzeum Tatrzańskiego pon.-pt. 8-16, Galeria Kobierców Wschodnich - otwarcie wkrótce, biblioteka i archiwum fotograficzne wt.-pt. 8-15, archiwum naukowe wt.-pt. 8-14. Muzeum prosi o ustalanie terminów kwerend mailowo lub telefonicznie.

● ***25.10, 18.00 Spotkanie autorskie*** Natalii Budzyńskiej w związku z wydaniem pierwszej pełnej biografii Stanisława Witkiewicza – *Witkiewicz. Ojciec Witkacego.* Rozmowę poprowadzi Katarzyna Kubisiowska

■ **Galeria Sztuki XX wieku w willi Oksza** (Oddz. M. Tatrzańskiego), ul. Zamoyskiego 25, 692 029 817. **CZYNNA:** wt.-niedz. 10-18 (ostatnie wejście pół godziny przed zamknięciem). Willa jest trzecim dziełem powstałym wg projektu St. Witkiewicza, twórcy stylu zakopiańskiego. Budynek wznosili góralscy cieśle pod kierunkiem Wojciecha Roja i Jana Obrochty w latach 1895-1896.

● ***27.10, 18.00 Spotkanie z prof. Dorotą Folgą-Januszewską*** w 130. rocznicę urodzin Rafała Malczewskiego

TATRY

■ **Schronisko PTTK w Dolinie Roztoki**

● ***21.10, 20.00 Zagrali i Poszli*** w schronisku Roztoka

DZIANISZ

■ **Budynek Wielofunkcyjny,** Filia Gminnej Biblioteki Publicznej

● ***20.10, 19.00 Komedia dla dorosłych:*** Czas na miłość - spektakl w reżyserii Karola Stępowskiego

NOWY TARG

■ **Pływalnia Miejska**, Plac Evry 4

● ***20.10 Dzień Seniora. Bezpiecznie i zdrowo:*** 10.00 rozpoczęcie spotkania, 10.10 MCSiR - oferta dla seniorów, 10.15 ZUS dla seniora - wykład, 10.45 Bezpieczeństwo seniorów - wykład Komendy Powiatowej Policji w Nowym Targu, 11.00 wspólny występ wokalny seniorów, 11.40 przerwa na poczęstunek, 12.00 „Choroba zakrzepowo-zatorowa - niewydolność żylna" wykład - lek. med. Maciej Mikulski/PPUZ, 12.45 występ zespołu „Wirujące babki" - Stowarzyszenie UTW, 13.15 „Ćwiczenia ruchowe dla seniorów" - PZERiI - wykład oraz praktyczny instruktaż, 14.00-16.00 basen + grota, 14.30 aqua aerobik 1. grupa, 15.00 aqua aerobik 2. grupa

■ **Miejskie Centrum Kultury,** Al. Tysiąclecia 37

● ***20.10 Kino:*** 17.45 Alcarras, 20.00 Orzeł. Ostatni patrol

● ***21.10, 19.00 Narodowa Perła Gruzji*** - gruzińscy artyści w nowym programie

● ***23.10 Dzień Seniora. Bezpiecznie i zdrowo:*** 14.00 prezentacja stowarzyszeń senioralnych działających w Nowym Targu, 14.30 występ chóru Srebrne Nuty, 15.15 pokaz tańca współczesnego „Wirujące Babki" - Stow. UTW, 16.00-17.30 koncert muzyki francuskiej dla seniorów

● ***23.10 Kino:*** 20.00 Orzeł. Ostatni patrol

● ***24-25.10 Kino:*** 19.30 Orzeł. Ostatni patrol

● ***26.10 Kino:*** 20.00 Orzeł. Ostatni patrol

● ***27.10, 18.00 MCK na walizkach. Spotkania podróżnicze/slajdowisko***: „Gruzja - smaki Adżarii" - prowadzenie: Iśka Marchwica

■ **Budynek Wieży Wodnej**, obok dworca kolejowego, ul. Kolejowa 164. Wstęp wolny. Ekspozycja poświęcona historii linii kolejowej Nowy Targ - Królewiany. **CZYNNY:** pn.-pt. 8-16.

● ***21.10, 18.00 Wernisaż wystawy „Wczoraj - Dziś"*** 30. rocznica reaktywacji Towarzystwa Bursy Gimnazjalnej

■ **Ratusz**, Rynek 1

● ***22.10, 16.00 Program słowno-muzyczny „Dopokąd idę..."*** Cyprian Kamil Norwid w interpretacji Jerzego Zelnika, muzyka: Maria Skurjat-Silva/pianino

MANIOWY

■ **Luzik Pub**, ul. Reymonta 1

● ***22.10, 20.00 SKA PUNK SHOW!*** - ADHD SYNDROM punk/Maniowy, SKA PETARDA ska music - Kraków, BIGGER HALF dub-punk/Nowy Sącz

KLIKUSZOWA

■ **Centrum Narciarstwa Biegowego**

● ***22.10 Rajd Waligóry*** - trasy: trail 25 km, ultra 50 km, mega 50 km i giga 100 km - program: 5.30-6.45 praca Biura Rajdu - trasy Ultra i Giga (Centrum Narciarstwa Biegowego), 6.45 odprawa startowa i rozdanie map - trasy Ultra i Giga, 7.00 start tras Ultra i Giga, 7.00-8.45 praca Biura Rajdu - trasy Trail i Mega, 9.00 start tras Trail i Mega, 16.00 uhonorowanie najlepszych zawodników na trasach Trail i Mega, 17.00 koniec limitu czasu podstawowego - trasy Trail i Mega, 17.30 koniec limitu spóźnień - trasy Trail i Mega, 18.00 koniec limitu czasu podstawowego - trasy Ultra i Giga, 18.30 koniec limitu spóźnień - trasy Ultra i Giga, 18.30 uhonorowanie najlepszych zawodników na trasach Ultra i Giga

JAWORKI

■ **Muzyczna Owczarnia**, ul. Biała Woda 13, 18 262 22 66, 530 434 883

● ***21.10, 20.00*** Mike Greene Band & Jacek Jaguś

● ***22.10, 20.00*** Wojtek Pilichowski BAND

LIMANOWA

■ **Limanowski Dom Kultury**, ul. B. Czecha 4

● ***21.10, 19.00 Kino dla Pań:*** Bejbis - przed seansem: zabawa konkursowa, losowanie nagród, stoiska promocyjne i degustacyjne (start filmu ok. 19.45)

● ***22.10, 16.00 Koncert prawykonań „Ludowo na Novo"*** - chór Limanovum pod dyrekcją Ivana Vrublevskyiego

● ***23.10, 18.00 Koncert Papieski „Święty Jan Paweł II - Papież Wolności"*** w wykonaniu zespołu muzycznego Syjon z Bełchatowa

MSZANA DOLNA

■ **Miejski Ośrodek Kultury**

● ***23.10, 14.00 XX Międzynarodowy Konkurs Poetycki i Literacki*** „O autentyczną wiarę" i „O ludzkie serce człowieka"

ZAWOJA

■ **Babiogórskie Centrum Kultury**, Zawoja Centrum

● ***22.10, 10.00 Dyniowe lampiony*** - warsztaty/zapisy do 20.10 tel. 338775066, 519 150 571

● ***23.10 5. Babiogórski Rajd Nordic Walking*** - trasa: Zawoja Centrum - Obidowa - Mosorny Groń - Wodospad - Zawoja Centrum (ok. 15 km) - zbiórka o 8.00 w BCK, start o 9.00 - po zakończonym rajdzie organizator zaprasza na poczęstunek i rozdanie pamiątkowych medali, zapisy mailem: mocnipomocni@interia.pl

■ **Orlik, Zawoja Wilczna**

● ***24.10, 15.00 Ukraińskie Spotkanie Sportowe pod Babią Górą:*** piłka nożna, siatkówka, badminton, speedball, koszykówka, ringo, biegi, gry i zabawy sportowe

SUCHA BESKIDZKA

■ **Muzeum Miejskie - Zamek**. **CZYNNE** (do 30.04): wt.-sob. 9-16 (ostatnie wejście 40 minut przed zamknięciem), niedz. i po. nieczynne. **Dział Etnograficzny „Domek Ogrodnika"** NIECZYNNY; 33 874-26-05, muzeum@sucha-beskidzka.pl. **Wystawy stałe:** 1. Najstarsze osadnictwo w Dolinie Skawy, 2. wystawa ze zbiorów Marii i Emila Zegadłowiczów: Miłość do człowieka - miłość do sztuki - miłość do natury, 3. malarstwo nowożytne i broń myśliwska z Kolekcji Habsburskiej, 4. Sucha na starej fotografii. **Galeria Sztuki - Zamek.** Wystawy czasowe: W POSZUKIWANIU PIĘKNA PRZYRODY. Podróże W. Goetla i P. Chrząstowskiego (do 31.01.23) i „Produkt Lokalny Podbabiogórza" (do 27.10).

● ***23.10, 16.00 25 lat Zespołu Muzyki Dawnej im. Gaspara Castiglione*** - Koncert jubileuszowy/Sala Rycerska

muzea i zabytki

ZAKOPANE

■ **Muzeum Stylu Zakopiańskiego im. Stanisława Witkiewicza w „Kolibie"** (Oddz. M. Tatrzańskiego), ul. Kościeliska 18, 18 26 37 065. **CZYNNE**: wt.-niedz. 10-18 (ostatnie wejście pół godziny przed zamknięciem). Pierwszy dom w stylu zakopiańskim wybudowany wg projektu i pod nadzorem Stanisława Witkiewicza. Budowa datowana jest na lata 1892-1893. Po remoncie udostępniono wnętrza w najstarszej części obiektu, które zaaranżował Władysław Hasior na początku lat 90. XX wieku. **Wystawy w skrzydle zachodnim:** na parterze - poświęcona powstaniu i rozwojowi stylu zakopiańskiego na tle sztuki europejskiej; na poddaszu - poświęcona twórcy pierwszego polskiego stylu narodowego Stanisławowi Witkiewiczowi.

■ **Muzeum Kornela Makuszyńskiego** (Oddz. M. Tatrzańskiego), ul. Tetmajera 15, 18 2012263. **NIECZYNNE**. Muzeum biograficzno-literackie w willi „Opolanka".

■ **Muzeum Stylu Zakopiańskiego - Inspiracje im. Marii i Bronisława Dembowskich - Chałupa Gąsieniców Sobczaków** (Oddz. M. Tatrzańskiego), Droga do Rojów 6. **CZYNNE:** wt.-niedz. 10-18 (ostatnie wejście pół godziny przed zamknięciem). Chałupa położona nieopodal słynnej z zabytkowej zabudowy ul. Kościeliskiej, to jeden z najcenniejszych zabytków budownictwa ludowego w Zakopanem.

■ **Muzeum Jana Kasprowicza na Harendzie**, 18 20 68 426. **CZYNNE**: wt.-niedz. 10.15-15.15. Pamiątki po poecie i jego rodzinie. Wnętrza mieszkalne pozostawiono w takim stanie, jak przekazała je zmarła w 1968 r. Maria Kasprowiczowa. Dostępne dla zwiedzających mauzoleum Jana Kasprowicza w parku przylegającym do muzeum.

■ **Zespół Dworsko-Parkowy**, Kuźnice 1.

■ **Cmentarz na Pęksowym Brzyzku i kościół pw. św. Klemensa**, ul. Kościeliska. Na zakopiańskim starym cmentarzu spoczywa m.in. pierwszy proboszcz zakopiański ks. Józef Stolarczyk, muzyk Jan Krzeptowski Sabała, pisarz Kornel Makuszyński.

■ **Muzeum Harcerskie im. Olgi i Andrzeja Małkowskich**, willa Czerwony Dwór, ul. Kasprusie 27, **CZYNNE:** soboty 10-16. W innych terminach i godz. tel. 608 438 794.

CHOCHOŁÓW

■ **Zagroda Bafiów. Muzeum Powstania Chochołowskiego** (Oddz. M. Tatrzańskiego), Chochołów 75. **NIECZYNNA do 22.10.** W zabytkowej chałupie należącej niegdyś do zamożnego gospodarza Jana Bafii.

ORAWKA

■ **Kościół św. Jana Chrzciciela**. Najstarszy kościół katolicki na Górnej Orawie. Parafiaorawka.pl. **CZYNNY** - zwiedzanie tylko z przewodnikiem: sob. 9.30-17.30, niedz. 11.30-16, w pozostałym czasie możliwe w grupach powyżej 15 osób po wcześniejszym (przynajmniej jednodniowym) zgłoszeniu: 691 204 504, orawka.kosciol@gmail.com.

NOWY TARG

■ **Muzeum Podhalańskie im. Czesława Pajerskiego,** Rynek - ratusz (I p.), 18 26 67776. **CZYNNE:** pon. 10-18 (bezpłatne zwiedzanie wystaw stałych), wt.-pt. 9-17, sob. 9-14, facebook.com/muzeum.podhalanskie. Wystawy stałe ze zbiorów muzeum: „Nowy Targ na przełomie XIX i XX wieku, miasto którego już nie ma" i „Jan Paweł II - Miasto Nowy Targ; przeszłość i obecność". Wystawa czasowa: GENEALOGICZNA PODRÓŻ MOJEGO TATY, NOWY TARG - LIPIEC 1936.

■ **Muzeum Drukarstwa,** ul. Sobieskiego 4. **CZYNNE:** wt.-pt. 8-16, sob. 9-14. W muzeum odtworzono dawną oficynę drukarską na wzór prowadzonego od 1898 roku zakładu Ignacego Borka, z oryginalnymi maszynami. Wystawa czasowa: SPOTKANIA Z MOKURITO. LITOGRAFIA NA DREWNIE JAPOŃSKICH I POLSKICH ARTYSTÓW - swoje prace prezentują: Seishi Ozaku, Yasuko Sawaoka, Tadashi Kobayashi, Motomi Tsunoda, Mamiko Minamidate, Setsuko Hozumi, Junko Kasai, Ewa Budka, Katarzyna Budka, Justyna Mazur-Kiwer, Agnieszka Rokicka i Marta Śliwak.

■ **Izba Pamięci Zimnej Wojny i Komunizmu „Izwis"**, Urząd Miasta, ul. Krzywa 1. **Kontakt z oprowadzającym**: 18 26 112 78, 795 591 442.

ŁOPUSZNA

■ **Dwór w Łopusznej** (Oddz. M. Tatrzańskiego). **CZYNNY:** śr.-niedz. 10-16 (ostatnie wejście pół godziny przed zamknięciem). Dawna siedziba szlacheckich rodzin Lisickich, Tetmajerów i Lgockich. Dwór wybudował ok. 1790 r. Romuald Lisicki, konfederat barski.

■ **Izba Pamięci ks. prof. Józefa Tischnera** przy GOK-u. **CZYNNA**: wt.-pt. 10-17, sob. 10-16. Ostatnie wejście pół godziny przed zamknięciem.

CZARNA GÓRA

■ **Zagroda Korkoszów** (Oddz. M. Tatrzańskiego), Za Górą 86. **CZYNNA:** śr.-niedz. 10-18. Drewniana zagroda należąca niegdyś do tutejszej zamożnej rodziny Korkoszów.

JURGÓW

■ **Zagroda Sołtysów** (Oddz. M. Tatrzańskiego), Jurgów 215. **CZYNNA**: śr.-niedz. 10-16 (ostatnie wejście pół godziny przed zamknięciem). Ubogie gospodarstwo spiskie. Zagrodę Sołtysów wybudował w 1861 r. pradziad ostatniego właściciela, Jakuba Sołtysa.

NIEDZICA

■ **Muzeum - Zespół Zamkowy w Niedzicy**, Stowarzyszenie Historyków Sztuki, tel./fax 18 26 29 480, 26 29 489, 26 29 473, zamekniedzica.pl. **CZYNNE**: od wtorku do niedzieli 9-16 (ostatnie wejście 15.30). Zachowany historyczny układu i charakteru obiektu. We wnętrzach: meble, obrazy, bibeloty z XVII-XX w., grafiki i fotografie z XIX-XX w. oraz przedmioty z badań archeologicznych.

■ **Wozownia. CZYNNA.** Pawilon w pobliżu zamku. Ekspozycja zabytkowych pojazdów konnych z lat 1900-1939.

CZORSZTYN

■ **Zamek Czorsztyn**. Zachowane i częściowo utrwalone ruiny zamku średniego i górnego, renesansowa Baszta Baranowskiego i Zieleniec. Wystawa o historii zamku i starostwa czorsztyńskiego, niewielkie lapidarium. **CZYNNY:** codziennie 9-18.

ZUBRZYCA GÓRNA

■ **Muzeum-Orawski Park Etnograficzny. CZYNNE**: pon.-pt. 9-15,sob.-niedz. 11-17. Ekspozycje obrazują życie różnych warstw społecznych na Orawie na przestrzeni XVIII-XX w., wiejskie zakłady przemysłowe: olejarnię, folusz, tartak i kuźnię. Kościół pw. Matki Boskiej Śnieżnej.

SIDZINA

■ **Park Etnograficzny**. W górnej części Sidziny - Bińkówce. Eksponaty związane z historią i etnografią regionu. **CZYNNY:** rezerwacja odwiedzin: 501597208, skansensidzina@interia.pl.

RABKA-ZDRÓJ

■ **Kościółek Muzeum im. Władysława Orkana**, ul. Sądecka 6, 18 2676747, muzeum-orkana.pl. **CZYNNE:** wt.-niedz. 9-16**.** Drewniany kościół pw. św. Marii Magdaleny to jeden z ciekawszych zabytków Rabki. Ekspozycja muzealna: garncarstwo, pasterstwo, strój i dawna rzeźba ludowa.

■ **Muzeum Górali i Zbójników** - Muzeum Gorczańskie Jana Fudali, ul. Sądecka 4. **CZYNNE** po wcześniejszym kontakcie telefonicznym: 795 222 925, muzeum-zbojnikow.pl. Muzeum interaktywne w chałupie góralskiej wpisanej do rejestru zabytków, z unikalnymi kasetonami. Malarstwo na szkle Jana Fudali, mini skansen, szlak humoru góralskiego Zygmunta Pytlika.

PORĘBA WIELKA

■ **Orkanówka - Muzeum Biograficzne Władysława Orkana**. **CZYNNE:** wt.-pt. 9-17. 608 731 557. Wiele przedmiotów należących do pisarza i jego rodziny. W pobliżu domu znajdują się oryginalne zabudowania gospodarcze tzw. wironek i boisko.

CHABÓWKA

■ **Skansen taboru kolejowego w Chabówce.** Skansenchabowka.pl. **CZYNNE**: w dni robocze 8-15, soboty, niedziele i święta 8-15. Ekspozycja: parowozy, lokomotywy elektryczne i spalinowe, wagony oraz tabor specjalny taki jak żurawie, pługi śnieżne itp.

SZLACHTOWA

■ **Muzeum Pienińskie im. Józefa Szalaya**, ul. Łemkowska 37, 18 262 22 58, **CZYNNE**: wt.-czw. i sob.-niedz. 10-16 (ostatnie wejście na ekspozycję 15.15). Ekspozycja prowadzi szlakiem przeszłości regionu pienińskiego.

ZAWOJA

■ **Skansen budownictwa regionalnego im. Józefa Żaka na Markowych Rówienkach**, Zawoja 155, 33 877 50 66. Najstarszym i najcenniejszym budynkiem w skansenie jest „kurna chałupa" z 1840 r. W skansenie odbywają się zajęcia, warsztaty i gry edukacyjne - stale i sezonowo. **CZYNNY:** od 1.10 tylko rezerwacje grupowe - terminy ustalane telefonicznie i mailowo.

galerie

ZAKOPANE

■ **Zakopiańskie Centrum Kultury - Miejska Galeria Sztuki im. Wł. hr. Zamoyskiego**, ul. Krupówki 41, 18 2012792, galeria.zakopane.pl. **CZYNNA:** wt.-sob. 10-17. Wystawa czasowa: ANNA KWIATKOWSKA I TOMASZ ZJAWIONY - MALARSTWO.

■ **Willa Czerwony Dwór - Centrum Kultury Rodzimej**, ul. Kasprusie 27. **CZYNNA**: pn.-sob. 10-17 (oprócz środy). Malarstwo na szkle zakopiańskich artystów - wystawa stała, Galeria Sztuki Ludowej.

■ **Galeria Sztuki Współczesnej „Dom Doktora"**, ul. Witkiewicza 19, 18 20 00239.

■ **TCKiS „Jutrzenka"**, ul. Grunwaldzka 3, 18 2012833. Galeria „ARTPARK". Prace uczestników zajęć plastycznych „Jutrzenki". Wystawa czasowa: BEATA KOŁACIAK, MALARSTWO.

■ **Galeria Sztuki Współczesnej „YAM"**, ul. Krupówki 63, 18 2066984.

■ **Galeria „Pod Makiem"**, Pasaż Handlowy, ul. Krupówki 29/11L, 18 20 12044. Prace Wójcika, Fortuny, Karaska, Wątora, Popowicz, Kowalczyk, Kłosowskiego i inne, oraz rękodzieło.

NOWY TARG

■ **Małopolskie Biuro Wystaw Artystycznych Galeria „Jatki"**, ul. Kościuszki 4, 18 2669482. **CZYNNA**: pon.-pt. 10-17, sob. 10-14. Ostatnie wejście 15 minut przed zamknięciem. Wystawa czasowa: 31. PREZENTACJE NOWOTARSKIE. WACŁAW CZUBERNAT (do 24.10).

■ **EmiHome Designe**, ul. Św. Katarzyny 1. Wystawa czasowa: KOLOROWY ŚWIAT Anna Tylka (do 17.11).

RABKA-ZDRÓJ

■ **Galeria MOK „Pod Lilianną"**, ul. Nowy Świat 1, 18 267 66 26. W jednej z najstarszych rabczańskich willi „Lilianna" (1880 r.) mieści się galeria twórców ludowych, którzy zapraszają na wystawę i warsztaty.

■ **Galeria Pogotowie Sztuki**, ul. Orkana 20

SZCZAWNICA

■ **Galeria Pijalni Wód Mineralnych,** plac Dietla, szczawnica-galeria.pl. Ekspozycja przybliża ponad 200-letnią historię Uzdrowiska oraz historię rodu Stadnickich. **CZYNNA**: wt.-niedz. 9-17.

■ **Mała Galeria - Eglander Caffe**, ul. Zdrojowa 1

■ **Galeria „Krzywa Jabłonka"**, ul. Pienińska 4, krzywajablonka.pl. Sztuka artystów pienińskich. Kontakt: 608 154 522

ZAWOJA

■ **Galeria na Uciechę**, Zawoja Wilczna, naucieche.pl. **CZYNNA** pn.-sob. 9-16. Kontakt: 696 818 211

galerie autorskie

ZAKOPANE

■ **Galeria Antoniego Rząsy,** ul. Bogdańskiego 16 (codz. po umówieniu: 182066969, 695482204). Czynna od lipca 1976 r. Po śmierci artysty w 1980 r., prowadzi ją syn, rzeźbiarz Marcin Rząsa.

■ **Galeria Rzeźby Jerzego Popielaka**, ul. Dr. do Walczaków 19 (pon.- pt. 13-17).

■ **Galeria Grzegorza Pecucha** - rzeźba, ul. Kasprowicza 31a, pecuch.art.pl (pon.-pt. 13-16).

■ **Galeria malarstwa Rudolfa Krzyżaka**, ul. Krupówki 35a (codz. 12-19).

■ **Galeria autorska Arkadiusza Walocha**, ul. Kościuszki 12 (pon., śr., czw. 16-18).

■ **Galeria Anny i Eugeniusza Boguckich** - malarstwo na szkle, rzeźba w drewnie, ul. Smrekowa 11 (codz. 10-13, 15-18, w innych terminach: 18 20 142 74).

■ **Galeria Marii i Jerzego Gruszczyńskich**, ul. Skibówki 26, 18 20 634-34

■ **Orski Gallery, galeria autorska Ryszarda Orskiego**, ul. Broniewskiego 4, 18 20 17 171

■ **Izba Twórcza Adama Doleżuchowicza** - rzeźba, szachy regionalne, świątki, malarstwo na szkle, ul. Za Strugiem 30a (pon., śr., pt. 10-15)

■ **Galeria „Seba"**, malarstwo, rzeźba Sebastiana Króliszewskiego, ul. Tetmajera 7c (pon.-sob. 10-17)

■ **Galeria Autorska Lidii Rosińskiej**, Kościeliska 31D. Wt- śr., sob.-niedz. 15-19. Ceramika, rysunek, malarstwo.

■ **Galeria malarstwa Ryszarda Budnika**, ul. Zamoyskiego 3a, codziennie 10-18, 601 413 605.

■ **Galeria Kenara**, Sobczakowka 9, codziennie po umówieniu: 1820 152 47

■ **Galeria AWA**, ul. Kościuszki 12. Pon., śr., czw. godz.16-18

GRONKÓW

■ **„Ozwa" - galeria autorska Beaty Zalot.** Pastele i ceramika. Gronków 317. www.pastele.pl

OSTROWSKO

■ **Autorska galeria malarstwa Mariana Gromady**, ul. S. Bryjewskiego 5. Po uzgodnieniu: 697 700 969.

CHOCHOŁÓW

■ **Izba regionalna i pracownia rzeźby w drewnie**. Rzeźbiarz ludowy Jan Zięder. Chochołów 28, 18 27 571 66.

GLICZARÓW GÓRNY

■ **„Gonzówka". Galeria autorska Jarosława Jamroza**. Malarstwo, rzeźba. Gliczarów Górny 79, czynna codziennie 8-20.

ŁAPSZE NIŻNE

■ **Pracownia-galeria malarstwa żel-art Jana K. Pawluśkiewicza**, ul. Długa.169/2 - po uzgodnieniu tel. 601 093 221

RABKA-ZDRÓJ

■ **Galeria autorska Ewy Łaczek-Daleki**, ul. Kręta 3, (codz. 11-17).

SZCZAWNICA

■ **Pracownia Twórcza Anny i Józefa Madejów,** ul. Pienińska 4, 18 262 12 90. Malarstwo na szkle, rzeźba.

■ **Malarstwo Józefa Ignaciuka**, ul. Flisacka 16d. Pejzaże pienińskie, portrety.

■ **Galeria Jana Wierzby,** ul. Szalaya 100. Korzenioplastyka, metaloplastyka, minerały Pienin.

■ **Izba Pamięci Michała Słowika Dzwona,** ul. Szalaya 43, 18 262 20 65. Malarstwo na szkle, rzeźba, twórczość pisarska.

■ **Pracownia Twórcza Janiny i Tadeusza Zachwiejów**, ul. Połoniny 5, 18 262 23 08. Rzeźba - kamień, malarstwo na szkle, hafciarstwo.

KROŚCIENKO N.D.

■ **Prywatna Galeria Tadeusza Olesia**. Wystawa przyrodnicza i nie tylko. Codz. 10-16, ul. Potoczki 2, 18 26 23 926. Tadeusz Oleś - zoolog, lepidopterolog, preparator zwierząt.

ośrodki edukacji

ZAKOPANE

■ **Centrum Edukacji Przyrodniczej TPN**, ul. Chałubińskiego 42a, 18 20 23 311. **CZYNNE:** wt.-niedz. 8-16.30, ostanie wejście o godzinie 15. Kino 4D, makieta Tatr, sala odkryć i inne. Wystawa czasowa twórczości WALEREGO ELJASZA, ARTYSTY ZAHARTOWANEGO TATRAMI (do 30.12).

CHOCHOŁÓW

■ **Centrum Promocji i Ochrony Torfowisk**, Chochołów 40, tel. 18 265 78 12, muzeumplsk.eu. **CZYNNE:** wt.-sob. 9-18; grupowe wejścia: 10.30, 11.30, 12.30, 13.30, 14.30, 15.30, 16.30. Ekspozycja multimedialna. Wystawa czasowa: TORFOWISKA KAPSUŁĄ CZASU - wystawa autorstwa dra Marcina Warchałowskiego.

KROŚCIENKO N.D.

■ **Budynek dyrekcji PPN,** ul. Jagiellońska 107 B. Parking dla zwiedzających. **CZYNNY**: wt.-sob. 8-16. Wystawa przyrodnicza: makiety, model lasu naturalnej wielkości, eksponaty geologiczne oraz słynna złamana gałąź reliktowej sosny z Sokolicy.

ośrodki kultury

BUKOWINA TATRZAŃSKA

■ **Bukowiańskie Centrum Kultury - Dom Ludowy,** ul. Kościuszki 87, 18 20 77 221, biuro@domludowy.pl, www.domludowy.pl. CZYNNE: pn.-pt. 8-16.

CZARNY DUNAJEC

■ **Centrum Kultury i Promocji Gminy Czarny Dunajec**, ul. Piłsudskiego 2A

JABŁONKA

■ **Orawskie Centrum Kultury.** Wystawa czasowa: GRAFIKI MACIEJA CISZKA.

NOWY TARG

■ **Spółdzielczy Dom Kultury**, ul. Kopernika 12

■ **Powiatowe Centrum Kultury**, ul. Jana Kazimierza 20

■ **Biblioteka Pedagogiczna**, ul. Królowej Jadwigi 1

■ **Miejska Biblioteka Publiczna**, ul. Kolejowa 23

■ **Miejska Biblioteka Publiczna Filia nr 1**, Al. Kopernika 12, 18 266 28 41

■ **Miejska Biblioteka Publiczna Filia nr 2**, os. Niwa 9

■ **Wypożyczania Dla Dorosłych**, ul. Kolejowa 23, III piętro, 18 264 63 72 wew. 22

ŁAPSZE NIŻNE

■ **Dom Ludowy**, ul. Jana Pawła II 57

NIEDZICA

■ **Gminny Ośrodek Kultury w Łapszach Niżnych z siedzibą w Niedzicy**, ul. 3 Maja 16

KROŚCIENKO N.D.

■ **Centrum Kultury i Promocji**, ul. Rynek 34, tel. 18 262 33 04

MAKÓW PODHALAŃSKI

■ **Dom Kultury i Miejska Biblioteka Publiczna**, ul. Kościuszki 5

kluby i kawiarnie nie tylko muzyczne

ZAKOPANE

■ **Cafe Tygodnik Podhalański**, ul. Kościuszki 3, SDH Granit, IV p.

■ **Kawiarnia Kmicic**, ul. Staszica 11a. Wystawa z cyklu Architekci - Artystycznie: WILD HORSES - akwarele i rysunki Wojtka Sielczaka (do 28.10).

SZCZAWNICA

■ **Dworek Gościnny**, Park Górny 7

MSZANA DOLNA

■ **Folwark Stara Winiarnia**, ul. Ogrodowa 2

Redakcja nie odpowiada za zmiany wprowadzone w ostatniej chwili.

eprasa.pl 1f39145554

Rekordowa solówka na Wielkim Kapucynie

Wspaniały prezent zrobił sobie Filip Babicz na swoje 40. urodziny. Wspiął się w rekordowym czasie 49 minut na Grand Capucin w masywie Mont Blanc.

Filip Babicz, były zakopiańczyk, urodzony w Wodzisławiu Śląskim, a od ćwierć wieku mieszkający we Włoszech, znowu zadziwił swoim wyczynem górskim. 23 września wystartował dokładnie w południe u stóp ściany Grand Capucin i wspinając się solo, kombinacją dróg „Suize" i „O Sole Mio", po 49 minutach stanął na szczycie. Czas przewodnikowy na tej 570-metrowej drodze dwójkowego zespołu wspinaczkowego to około 8 godzin.

Grand Capucin (3837 m) jest wybitną granitową turnią w zakończeniu bocznej grani odchodzącej w kierunki wschodnim od Mont Blanc du Tacul. Wyzwaniem dla pierwszych zdobywców była wschodnia ściana tej turni, którą w 1950 roku pokonał Walter Bonatti i Luciano Chigo. Dróg na południowo-wschodniej ścianie jest kilkanaście. Filip Babicz wybrał kombinację najdłuższą. Zaczął z najniższego miejsca, gdzie schodzi ściana. W czasach Bonattiego śniegi pod ścianą podchodziły 45 metrów wyżej, ale teraz lodowiec zmniejszył się. Pierwsze 200 metrów doprowadziło Filipa do początku Drogi Szwajcarskiej z 1956 roku. Po mniej więcej 300 metrach w górnej partii wejście na szczyt dokończył na drodze „O Sole Mio". Jak wyjaśnił: „Ta trasa jest obecnie jedyną możliwą do zrobienia ze względu na ryzyko spadających kamieni w Kuluarze Aiguillettes - wygodny dostęp do Drogi Szwajcarskiej i w sumie ma 570 metrów." Miał z sobą linę, którą wykorzystał potem do zjazdów ze szczytu tą samą drogą.

Fot.: desnivel.com

Grand Capucin z wrysowaną drogą przebytą przez Filipa.

Drogę tę zrobił pierwszy raz w maju tego roku w zespole z Simone Rigolleto i wtedy wpadł na pomysł, by dokonać jej szybkiego przejścia. Początkowo myślał o przejściu z partnerem, a potem stwierdził, że spróbuje sam.

Na sezon letni miał jednak inne plany. Myślał o poprawieniu swojego rekordu z ubiegłego roku na północnej ścianie Piz Badille, który wynosi 42 minuty i 52 sekundy. Latem pojechał do Peru z zamiarem przejścia południowej ściany Siula Grande, ale zrezygnował z powodu choroby. Po powrocie wybrał się na Piz Badille, ale osobiste sprawy spowodowały, że wrócił do domu. Wtedy przypomniał sobie o Grand Capucin i od 20 sierpnia zaczął się do przejścia tej drogi przygotowywać. Przeszedł ją potem jeszcze pięć razy, w tym trzy razy solo, i kiedy był psychicznie przygotowany, podjął wyzwanie 23 września.

Pięć dni później kończył 40 lat. Pochwalił się tym kolejnym górskim rekordem na Instagramie i FB. A było czym, gdyż znalazł się w nie byle jakim gronie wcześniejszych solistów na tej turni. Pierwszy wszedł na Grand Capucin solo w 1977 roku Franco Perlotto, a zimą w 1990 roku Jean Christophe Lafaile. Alex Huber przeszedł ją free solo w 2008 roku, a Alex Honnold free solo OS w 2016 roku.

„Moim celem - napisał Filip na FB „było jak najszybsze przejście całej ściany, a nie konkretnej drogi." Wyjaśnił też, w jakim stylu się wspinał: "Podczas wspinaczki na czas przestrzegam zasad sprecyzowanych przez Alexa Honnolda przy okazji jego rekordu na The Nose na El Capitanie: „Wszystko jest dozwolone, każda kombinacja wspinaczki klasycznej, wspinaczki hakowej, oszukiwanie. Stawiasz nogi na spitach, jeśli potrzebujesz, ciągniesz z przelotów. Wszystkie ruchy dozwolone, celem jest jak najszybsze, a nie klasyczne przejście drogi. To kwestia priorytetowa." Alex Honnold robi 9a na The Nose, stawia nogi na spitach, ciągnie z friendów. Ja na Grand Capucin, mimo trudności drogi nieprzekraczającej 6b, aktywnie używałem spitów (jest ich 7 na całej drodze), ciągnąłem z łańcuchów na stanowiskach nie dlatego, że jest tam trudno. Wspinałem się bez liny na drogach do 8a+, ale dlatego, że użycie spita lub postawienie nogi na haku pozwala mi iść szybciej może tylko o sekundę, a ostatecznym priorytetem jest czas."

40 lat to jeszcze nie emerytura górska, o czym świadczą osiągnięcia Filipa ostatnich lat, o których pisałem: przejście solowe Intergralissima di Peuterey w 17 godz. 15 minut, Południowej Grani Aiguille Noire de Peuterey - 1 godz. 14 min., Nordkante na Piz Badille - 42 min. 52 sek. Do nich dodał teraz Grand Capucin - 49 min. Wcześniej, będąc w Zakopanem, poprowadził jedną z najtrudniejszych dróg drytoolowych świata - „Oświecenie" D16 i w rekordowym czasie przebiegł Orlą Perć.

Fot.: FB Filipa Babicza

Filip Babicz pokazuje turnię Grand Capucin.

Przed trzema laty Filip na swoim FB napisał: „Wszyscy kończą karierę..., nie będę gorszy. Denis Urubko niedawno ogłosił koniec działalności w górach, Kilian Jornet przerzucił się na wędkarstwo, rekordzistów wbiegania po schodach przestało cieszyć zdobywanie trofeów. Kimże ja jestem, by się wyłamywać? Poza tym odkryłem niedawno, że kiełbaska z grilla i piwko przy ognisku to całkiem niezły pomysł na życie, a nieustających treningów od 24 lat mam już po prostu dość - koniec z tym, zaczynam nowe życie".

Jednak to nowe życie to u Filipa kolejne jeszcze większe wyzwania. Tak było u niego od dziecka i tak już chyba pozostanie. Warto jednak nie przekraczać pewnej granicy, czego mu życzę i równocześnie gratuluję dotychczasowych osiągnięć górskich, a z okazji urodzin składam serdeczne życzenia.

Apoloniusz Rajwa

Fot.: Paweł Karczmarczyk

Piotr Sułowski, Paweł Karczmarczyk i Maciej Bedrejczuk

10 dni w ścianie Północnego Aksu

Tyle dni trwała wspinaczka trzyosobowego zespołu na trudnej i długiej drodze pięciotysięcznika w Pamiro-Ałaju, którą przeszli Maciej Bedrejczuk, Paweł Karczmarczyk i Piotr Sułowski.

Paweł Karczmarczyk i Piotr Sułowski są przewodnikami wysokogórskimi IVBV, a Piotr również ratownikiem TOPR. Maciej Bedrejczuk ma na swoim koncie wspinaczki na wymagających drogach w Alpach i innych górach oraz uczestnictwo w zimowej wyprawie na K2. Po sezonie letnim udali się w góry Pamiro-Ałaju w Kirgistanie, do Doliny Aksu, w rejon, gdzie wznoszą się pięciotysięczniki, niektóre o pionowych ścianach. Najwyższym szczytem jest tam Aksu Śnieżny (5355 m), od którego odchodzi grań do Północnego - Aksu Skalistego (5215 m), obrywającego się potężną 1900-metrową ścianą. Poprowadzone na niej w latach 80. i później drogi należą do najtrudniejszych w Pamiro-Ałaju. Odbywały się na nich Mistrzostwa ZSRR w alpinizmie. Jedną z nich jest Droga Troszczinienki z 1982 roku, która była celem polskiego zespołu.

Weszli w ścianę 15 września, a ukończyli wspinaczkę 25 września - spędzili w ścianie 10 biwaków. Były to biwaki siedzące i w hamakach, bez namiotów. Wspinaczka odbywało się w warunkach jesienno-zimowych, przy temperaturze od minus 5 do minus 15 stopni, a dwukrotnie na biwaku ich mocno zaśnieżyło. Nie było możliwe wspinanie klasyczne - jak pisze na FB Paweł Karczmarczyk - z powodu zimna, ale również znacznych depozytów śnieżno-lodowych w ścianie. Droga Troszczinienki ma trudności 6A WI5, A3, a jej długość wynosi 2600 metrów, czyli 50 wyciągów. Deniwelacja od podstawy do szczytu to 1600 metrów, przy czym główne trudności są na 1200-metrowej ścianie. Potem do szczytu grań jest łatwiejsza, lita skała o trudnościach do VI A1. Paweł napisał, że jest to megapoważna droga, wielostronne wspinanie na wysokim poziomie.

Apoloniusz Rajwa

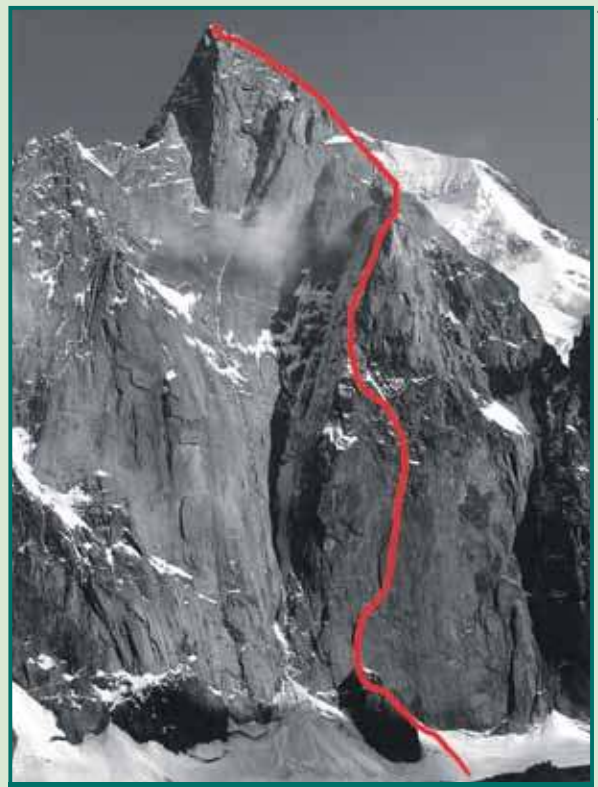

Fot.: Paweł Karczmarczyk

Aksu Północny z Drogą Proszczinienki.

telefony alarmowe

Po stronie polskiej

- **NUMER RATUNKOWY W GÓRACH - 601 100 300; numer alarmowy - 985**
- **TOPR (Tatry)** - Zakopane, Piłsudskiego 63 a; stacja centralna 18 20 63 444. **Idziesz w góry? Pobierz specjalną aplikację „Ratunek".** Aplikacja połączy cię z ratownikami górskimi i wyśle twoją lokalizację. Wejdź na: ratunek.eu.
- **GOPR (Gorce, Pieniny, Beskid)** - Rabka, Al. 1000-lecia 1; stacja centralna - 18 26 768 80; stacje ratunkowe (całoroczne): Turbacz - schronisko PTTK 18 266 77 80, Nowy Targ Kowaniec - dyżurka 18 266 59 80, Szczawnica - dyżurka 18 262 26 80

Po stronie słowackiej

- **NUMER RATUNKOWY W GÓRACH - 18 300**
- **HZS (Horska Zachranna Služba)** - Rejon Vysoké Tatry - Starý Smokovec 52 442 28 20, Rejon Slovenský Raj 53 449 11 82, Rejon Nizke Tatry (północ) - Jasna 44 559 16 78, Rejon Orava 43 586 31 04, Rejon Malá Fatra - Vrátna 41 569 52 32, Rejon Vel`ká Fatra - Donovaly 48 419 97 24, Rejon Západné Tatry (południe) - Žiarska Dolina 44 558 62 18, Rejon Nizke Tatry (południe) - Tále 48 619 53 26

biura podróży ogłoszenia płatne

- **GRUPA „TRIP"**, ul. Tetmajera 35, tel. 18 20 20 200, www.trip.pl, biuro@trip.pl, czynne 9-17, konferencje, kongresy, szkolenia, rezerwacja hoteli: Belvedere****, Czarny Potok***, wczasy zagraniczne, bilety autokarowe, bilety lotnicze.

eprasa.pl 1f39145554

HOROSKOP
na najbliższy tydzień

21 marca – 20 kwietnia
BARAN
Twój autorytet znacząco wzrośnie, będziesz doceniany i szanowany. Problemy mogą pojawić się w relacjach z bliską ci osobą; niedomówienia, sprzeczki i niejasne sytuacje nie będą sprzyjały bliskości. To wymaga spokoju i dużej dozy cierpliwości.

21 kwietnia – 21 maja
BYK
Początek tygodnia zweryfikuje twoje plany i marzenia, niektóre ulotnią się niespodziewanie, ale te oparte na solidnych podstawach mają szansę na zaistnienie. Wszystko w twoich rękach, jeśli budowałeś zamki na piasku, szybko pozbędziesz się złudzeń.

22 maja – 21 czerwca
BLIŹNIĘTA
Prawdopodobnie nie wszystko pójdzie po twojej myśli, postaraj się jednak nie zwiększać napięć i nie generować nowych konfliktów. Wprowadzając spokój i opanowanie, zdecydowanie więcej zdołasz osiągnąć. W sprawach sercowych warto zrobić porządek, bez roztrząsania.

22 czerwca – 22 lipca
RAK
Obowiązki, jakie się pojawią, mogą się wydać nużące i monotonne. Musisz wykrzesać z siebie wszystkie talenty, postawić na solidność i obowiązkowość, inaczej przytłoczy cię nadmiar zaległości. Potrzeba ci czasu i zaangażowania.

23 lipca – 22 sierpnia
LEW
Powstrzymaj się od nieplanowanych wydatków, zaciąganie nowych pożyczek to kiepski pomysł. Warto skupić się na najbliższym otoczeniu. Rozejrzyj się wokół, może ktoś cię potrzebuje. Żeby mu pomóc, trzeba będzie działać powoli i systematycznie.

23 sierpnia – 22 września
PANNA
Nie powinieneś mieć powodów do narzekań, choć na wielkie sukcesy nie ma co liczyć. Trzymaj rękę na pulsie, pilnuj interesów. Zacznij uważniej przyglądać się znajomym. Być może ktoś, kogo obdarzasz zaufaniem, już na nie nie zasługuje.

23 września – 23 października
WAGA
Nie popadaj w zniechęcenie, jesteś teraz w doskonałym układzie planetarnym, nie odkładaj realizacji planów na później, to strata czasu i doskonałej koniunktury. Musisz tylko śmiało i zdecydowanie pracować, walczyć ze słabościami i jasno kreślić kolejne cele.

24 października – 22 listopada
SKORPION
Staniesz przed odpowiedzialnymi zadaniami. Będziesz w centrum wydarzeń, musisz wykazać się dynamizmem i odpowiedzialnością. Spokojne i wyważone decyzje, opanowanie i precyzja - oto broń, jaką musisz wytoczyć.

23 listopada – 21 grudnia
STRZELEC
Planety ci sprzyjają, najbliższe dni będą obfitowały w spotkania z bliskimi i przyjaciółmi. Będziesz z nich czerpać siłę i poczucie wartości. Odczucie, że jest się potrzebnym i lubianym, podziała na ciebie jak katalizator. Rozwiniesz skrzydła.

22 grudnia – 20 stycznia
KOZIOROŻEC
Wchodzisz w doskonały okres, możesz teraz osiągnąć wszystko, co sobie zaplanowałeś. Nawet najśmielsze plany mogą stać się rzeczywistością, jeśli tylko zabierzesz się solidnie do pracy. Powinieneś nakreślić plany działania na najbliższe dni, tygodnie, a nawet miesiące.

21 stycznia – 20 lutego
WODNIK
Nadchodzi czas podsumowania pewnego etapu w twoim życiu. Dokonaj właściwej oceny sukcesów, przeanalizuj przyczyny porażek, wyciągnij wnioski. Nie rozczulaj się nad sobą nadmiernie, raczej stań do walki o lepsze jutro.

21 lutego – 20 marca
RYBY
W ciągu najbliższych dni starannie zaplanuj wszelkie działania. Weryfikuj je na bieżąco. Warto uzbroić się w cierpliwość i działać etapami - tylko w ten sposób będziesz w stanie pokonać trudności. W pracy trzymaj rękę na pulsie.

Pytia

Książki

Ciche bohaterki

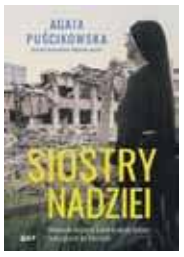

„Siostry nadziei. Nieznane historie bohaterskich kobiet walczących na Ukrainie" to najnowsza książka Agaty Puścikowskiej – dziennikarki, felietonistki, reportażystki, autorki scenariuszy filmowych i audycji radiowych oraz książek, w tym takich tytułów jak „Waleczne z gór", „Wojenne siostry" i „Siostry z powstania".

Nakreślając temat, autorka pisze o niej: „24 lutego 2022 roku przeszedł do historii jako moment, który zmienił życie milionów ludzi nie tylko na Ukrainie, ale też w Polsce i wielu innych krajach. To dzień, który na zawsze odmienił życie konkretnych osób, wywrócił je do góry nogami, zburzył ich spokój. W miejscu prostej codzienności pojawiły się lęk, cierpienie, obawa przed jutrem. Wojna to rzeczywistość, z którą przyszło się mierzyć nie tylko żołnierzom, ale i cywilom. Nie tylko mężczyznom, ale i kobietom, w tym kobietom w habitach. Te ostatnie w wyjątkowy sposób poczuły w czasie wojny przynaglenie, by to wszystko, w co wierzą - wiarę, nadzieję i miłość - realizować w codziennym działaniu, w dramatycznym momencie próby."

Tytułowe „siostry nadziei" to kobiety z 22 zgromadzeń. Polki, które wyjechały na Wschód, by tam pomagać biednym, uczyć dzieci, leczyć i ewangelizować. W momencie wybuchu wojny zdecydowały się pozostać; zaczęły chronić cywilów, przyjmować ich pod swój dach, opiekować się sierotami wojennymi, wspierać żołnierzy, a często i leczyć, bo jak pisze autorka, są wśród nich i takie, które jako pielęgniarki, lekarki, psycholożki docierają na front. Puścikowska zdecydowała się na kartach książki utrwalić ich bohaterstwo w tych trudnych chwilach, choć jak podkreśla, rozmawiając z kobietami skromnymi, zwyczajnymi, mówiącymi bez patosu, a czasem płaczącymi między jednym słowem a drugim, słowo „bohaterka" nie przeszłoby jej przez gardło. Jednak to, co przedstawia czytelnikom - zapis ich przeżyć, doświadczeń i przemyśleń, to prawdziwe historie cichych bohaterek, które, ma nadzieję, dla wszystkich poszukujących pocieszenia w zranionym świecie stanią się ładunkiem dobra, siły i piękna.

Na rozmowy z nią zdecydowały się te, które - jak pisze - po prostu czuły się na siłach, aby podzielić się swoimi historiami. „Opowiadają te, które chciały poświęcić mi swój czas, ale którym też inne siostry umożliwiły rozmowy, pomogły w wygospodarowaniu odpowiedniego momentu i w miarę komfortowej przestrzeni do spotkania." Jedno i drugie nie było łatwe, rozmowy odbywały się online. Czasem „(...) trwały bardzo, bardzo długo, bywały przeprowadzane bardzo późno, z doskoku. Niejednokrotnie ze schronów." Historie przez nie opowiedziane to obraz wojny widziany z perspektywy cywilów. Siostry mówią o tym, jak wygląda ona oczami kobiet, czy czują strach, patrząc na rakiety burzące okoliczne budynki lub słysząc huk spadających bomb. Wspominają o codziennej posłudze bliźnim, swoich lękach, ale też o wielkich nadziejach na koniec wojny.

Zebrawszy je wszystkie, Puścikowska oddaje w ręce czytelników wyjątkowy reportaż o kobietach, które w obliczu wojny ryzykują własne życie, walcząc o dobro każdego człowieka. To również dramatyczne i wzruszające historie cywilów, którymi one się opiekują. I swoista kronika wojny, która uzmysławia nam, że zło wciąż czyha i jest, nie znika. Także przestroga, że historia, ta najgorsza, zawsze i wszędzie może się powtórzyć.

an

uwaga książka

Od wydawnictwa Znak mamy 2 egzemplarze książki. Otrzymają je osoby, które jako pierwsze napiszą do nas w poniedziałek 24.10 o godz. 17 na adres: konkurs@24tp.pl. W treści prosimy podać imię, nazwisko i adres, a w tytule maila wpisać: Siostry.

Wychodzenie z kryzysu psychicznego

Co czwarta osoba w Polsce doświadczyła, doświadcza bądź doświadczy kryzysu psychicznego. Każdy z nas może znać taką osobę, nawet o tym nie wiedząc. Albo być jedną z nich.

Filozof i eseista Tomasz Stawiszyński o książce Agnieszki Jucewicz „Czasem czuję mocniej" napisał: „To jedna z najważniejszych znanych mi książek o trudnych obszarach naszego doświadczenia. Poruszająca i bardzo potrzebna lektura."

Agnieszka Jucewicz jest dziennikarką związaną z „Gazetą Wyborczą", a znaną z pogłębionych rozmów z polskimi i zagranicznymi psychologami, psychoterapeutami i psychiatrami. Autorką i współautorką książek o tematyce psychologicznej, m.in.: „Kochaj wystarczająco dobrze" (z Grzegorzem Sroczyńskim), „Czując. Rozmowy o emocjach" czy „Dom w butelce. Rozmowy z dorosłymi dziećmi alkoholików" (z Magdaleną Kicińską). Jest też osobą z doświadczeniem kryzysu psychicznego. Marzy, żeby przedmiot „profilaktyka zaburzeń psychicznych" stał się częścią szkolnego programu nauczania, a nie stanowił ciągle tematu tabu. Bo mimo ogromnej wagi tematu otwarte mówienie o własnym kryzysie nadal wymaga odwagi, a na dźwięk słów „schizofrenia", „depresja" czy „zaburzenia obsesyjno-kompulsyjne" naszą pierwszą reakcją są często lęk i bezradność.

Czy zastanawialiście się kiedykolwiek „(...) jak żyje ktoś z diagnozą zaburzenia efektywnego dwubiegunowego? Jak funkcjonuje osoba doświadczająca napadów paniki? Dlaczego zachowania kompulsywne nie mają nic wspólnego z pedantyzmem? Czego najbardziej obawia się osoba chorująca na anoreksję? Dlaczego tak trudno zerwać z uzależnieniami?" Przeczytajcie „Czasem czuję mocniej", a poznacie odpowiedzi na te pytania.

Autorka postawiła je w szczerych, intymnych rozmowach dwunastu osobom - bohaterom tej książki. Są wśród nich m.in. medalista olimpijski Marek Plawgo, dziennikarka Małgorzata Serafin, artysta i aktywista Paweł Żukowski oraz znana dietetyczka Katarzyna Błażejewska-Stuhr. To oni opowiadają o tym, jak przeżyli swój kryzys psychiczny albo co znaczy dla nich mieć diagnozę choroby psychicznej. „Są szczerzy. Nie czarują, że kryzys jest lekcją. Część z nich, gdyby miała wybór, wolałaby go nie doświadczyć. Ale potrafią też zobaczyć, co dzięki niemu zyskali. Czego się dowiedzieli o sobie i o innych. Za jakie wsparcie są wdzięczni." Otwarcie mówią o tym, jak diagnoza zmieniła ich życie. Jak - czasem wbrew wszystkiemu - żyją, pracują i budują relacje. I z jakimi wyzwaniami i wyobrażeniami o swoich chorobach muszą się mierzyć.

„Czasem czuję mocniej" to książka, dzięki której każdy, kto boryka się z problemami psychicznymi, poczuje, że nie jest sam. Ten, kto choruje, ale boi się stygmatyzacji, odkryje w sobie odwagę potrzebną do podjęcia leczenia. Bliscy osób w kryzysie psychicznym dowiedzą się, jak wspierać zmagających się z depresją, uzależnieniami, napadami lęku panicznego, stresem pourazowym, schizofrenią, zaburzeniami odżywiania lub chorobą afektywną dwubiegunową. A ten, komu temat zdrowia psychicznego był dotąd obcy, będzie mógł skonfrontować się z własnymi lękami i uprzedzeniami.

an

uwaga książka

Od wydawnictwa Znak Literanova mamy 2 egzemplarze książki. Otrzymają je osoby, które jako pierwsze napiszą do nas w poniedziałek 24.10 o godz. 17 na adres: konkurs@24tp.pl. W treści prosimy podać imię, nazwisko i adres, a w tytule maila wpisać: Czuję.

ROZDAJEMY BILETY

KINO „GIEWONT"
Zakopane, ul. Kościuszki 4
22.10 (sobota), godz. 17.45
BEJBIS
PREMIERA!

KINO STUDYJNE „MIEJSCE"
Zakopane, ul. Orkana 2
22.10 (sobota), godz. 19.00
CHOPIN. NIE BOJĘ SIĘ CIEMNOŚCI
PREMIERA!

KINO „SOKÓŁ"
Zakopane, ul. Orkana 2
22.10 (sobota), godz. 18.00
BLACK ADAM
PREMIERA!

Do rozdania mamy dwa podwójne zaproszenia na każdy z filmów. Otrzymają je osoby, które jako pierwsze w piątek 21.10, o godz. 17 prześlą na adres mailowy: kino@24tp.pl swoje imię, nazwisko i nr telefonu. W tytule maila prosimy wpisać nazwę kina.

KRZYŻÓWKA

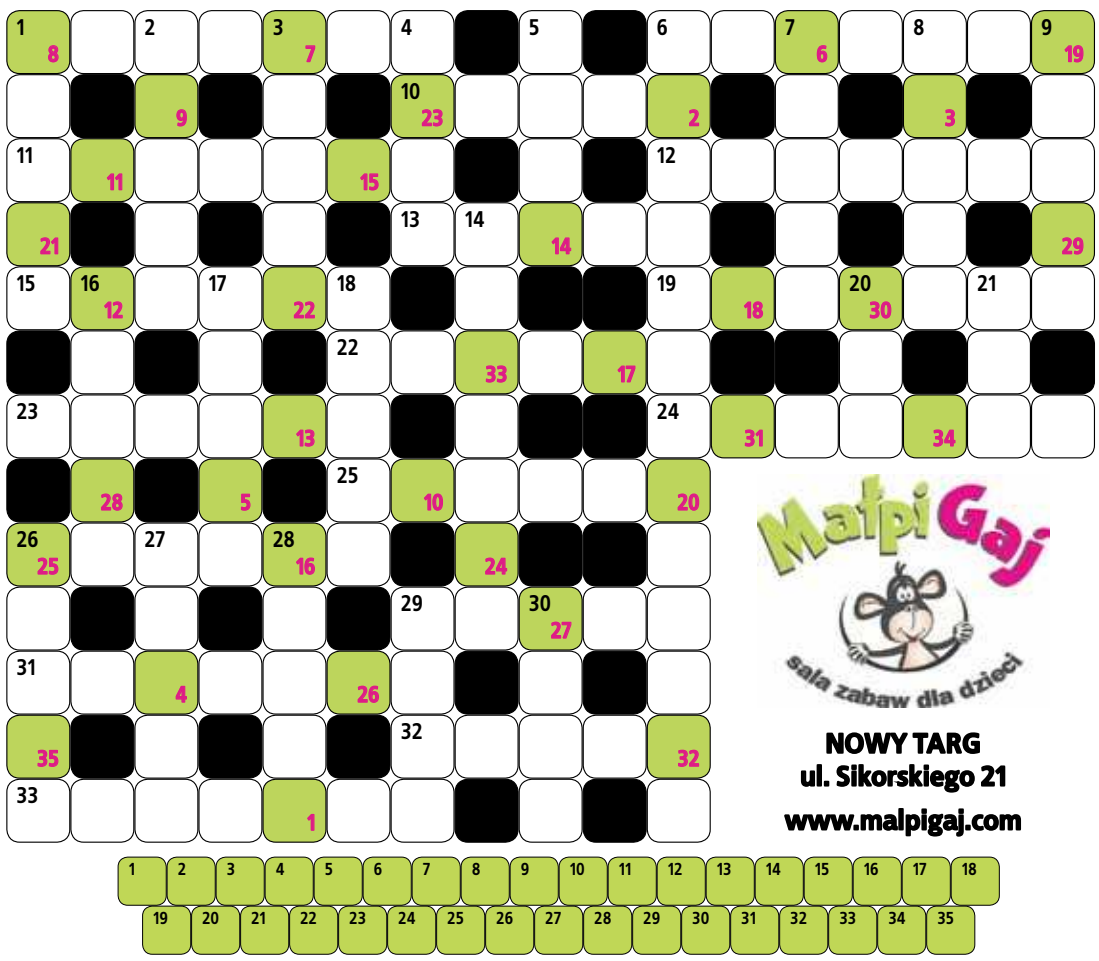

MałpiGaj
sala zabaw dla dzieci
NOWY TARG
ul. Sikorskiego 21
www.malpigaj.com

POZIOMO: **1.** wytwarza żółć **6.** stop odznaczający się żarowytrzymałością **10.** najbardziej znana fontanna Rzymu **11.** zaprzeczenie **12.** zakaz wywozu towarów **13.** zbiór zasad wiary **15.** z Kajfaszem w powiedzeniu **19.** pocisk w kołczanie **22.** zalotnik Celimeny z komedii Moliera „Mizantrop" **23.** część trąbki lub papierosa **24.** żyzne gleby wapienne **25.** handlowy ostatni dzień miesiąca **26.** bezdroże **29.** filmowy duński gangster **31.** zabobon **32.** łupieżca **33.** tłuszcz jeleni

PIONOWO: **1.** córka Kraka **2.** syberyjski łosoś **3.** podpiera piętę **4.** ofensywa **5.** rzeka zapomnienia w Hadesie **6.** nieuwaga, gapiostwo **7.** selekcja **8.** grzejnik do wody **9.** broń Dawida **14.** koncert solisty **16.** do transportu chorych **17.** krewny w linii męskiej **18.** nabycie towaru **20.** widoczna wada wzroku **21.** zagon zboża **26.** wstecz, w tył **27.** gałązka do chłosty **28.** element genu złożonego **29.** pod mostami Wrocławia **30.** pies Stasia i Nel.

HASŁO – PRZYSŁOWIE INDYJSKIE – z ponumerowanych pól od 1 do 35 wraz z kuponem prosimy przesyłać na adres: Tygodnik Podhalański, Zakopane, ul. Krupówki 54 lub mailem na adres: konkurs@24tp.pl (w tytule nr kuponu) w terminie do 10 dni od ukazania się numeru. Wśród osób, które nadeślą prawidłowe odpowiedzi, rozlosujemy nagrodę.

Rozwiązanie krzyżówki nr 39/2022
Hasło: ***POŻYCZONY SURDUT NIE DA CI CIEPŁA.***
Nagrodę niespodziankę wylosowała pani **MARIA MAJEWSKA** z Szaflar. Gratulujemy! Prosimy o kontakt z z biurem TP, ul. Krupówki 54 w terminie dwóch tygodni.

TYGODNIK Podhalański KUPON 42/2022

eprasa.pl 1f39145554

Szaflary GMINA

Bańska Niżna
Bańska Wyżna
Bór
Maruszyna
Skrzypne
Szaflary
Zaskale

Hala wielofunkcyjna prawie gotowa

Już za kilka miesięcy mieszkańcy Gminy Szaflary skorzystają z nowego wielofunkcyjnego obiektu!

Zaawansowanie prac na budowie przy Szkole Podstawowej w Szaflarach widać gołym okiem. Wewnątrz nowego, wielofunkcyjnego obiektu trwają prace wykończeniowe. Rozpoczęto również zamawianie i kompletowanie wyposażenia hali sportowej, pracowni przedmiotowych, gminnej biblioteki i centrum kultury.

Z końcem 2022 roku mieszkańcom Gminy Szaflary oddana zostanie do użytku hala sportowa z widownią na ok. 300 osób. Budynek szkoły zyska dodatkowe sale lekcyjne. Wygospodarowane zostało także miejsce na nowe, przestronne siedziby dla Gminnej Biblioteki Publicznej oraz Gminnego Centrum Kultury Promocji i Turystyki. Dzięki windom, pochylniom oraz odpowiednim parametrom pomieszczeń osoby z niepełnosprawnościami i starsze będą mogły korzystać z obiektu bez przeszkód.

Roboty budowlane i wyposażenie hali realizowane są przez konsorcjum firm Marek Głowa Usługi Ogólnobudowlane oraz Stanisław Karpiel Firma Handlowo-Usługowa EFER. Z kolei wyposażeniem obiektu w multimedia zajmie się firma WILANKA Sp. z o.o. z Warszawy.

Wartość inwestycji to prawie 11 mln zł, z czego 8 mln zł sfinansowane zostanie ze środków Regionalnego Programu Operacyjnego Województwa Małopolskiego na lata 2014-2020 w ramach projektu pt. „Przebudowa istniejącej sali gimnastycznej i rozbudowa o halę wielofunkcyjną Publicznej Szkoły Podstawowej w Szaflarach wraz z infrastrukturą", a 200 tys. zł z Rządowego Funduszu Inwestycji Lokalnych.

Będzie nowa droga gminna w Borze

Już niedługo mieszkańcy Boru będą mogli korzystać z nowej drogi gminnej, zwyczajowo nazywanej „Za Cmentarzem".

Droga o długości ok. 935 m połączy ulicę Rolną z ulicą Jana Pawła II. Zostały już wykonane elementy odwodnienia drogi, kanał technologiczny, elementy oświetlenia, podbudowa drogi oraz rozpoczęto wykonywanie nawierzchni bitumicznej.

Zakończenie i oddanie do użytkowania inwestycji według podpisanej z wykonawcą robót umowy nastąpi do 16.12.2022 r.

Tekst: **UG Szaflary**

Budowa chodnika w Bańskiej Wyżnej

W połowie października br. zakończono rozbudowę drogi powiatowej nr 1653K w Bańskiej Wyżnej.

Na odcinku od Szkoły Podstawowej do Kościoła Parafialnego powstał chodnik oraz położono nową nawierzchnię bitumiczną. Jednocześnie, opracowywana jest dokumentacja projektowa chodnika na kolejnym odcinku drogi – od skrzyżowania z ulicą Do Cieślów do istniejącego chodnika w rejonie Remizy.

Tekst i zdjęcie: **UG Szaflary**

Ten, co świętych rzeźbił

W niedzielę 2 października na cmentarzu parafialnym w Szaflarach odsłonięto tablicę pamiątkową poświęconą Wojciechowi Kułachowi Wawrzyńcokowi, wybitnemu podhalańskiemu rzeźbiarzowi ludowemu.

Wojciech Kułach Wawrzyńcok urodził się w 1812 w Gliczarowie Dolnym. Uznawany jest za jednego z najbardziej znanych podhalańskich rzeźbiarzy ludowych. Artysta tworzył w drewnie oraz w kamieniu. Nazywany był „Leonardem da Vinci z Gliczarowa". Jego dzieła można podziwiać w wielu podhalańskich miejscowościach, m.in. w Gliczarowie Dolnym i Górnym, Białym Dunajcu, Bukowinie Tatrzańskiej, Białce Tatrzańskiej, Groniu, Jurgowie, Szaflarach i Ludźmierzu. Zmarł w 1897 roku, pochowany został na cmentarzu w Szaflarach, jednak jego grób nie zachował się do dzisiaj.

W niedzielnych uroczystościach udział wzięli: Wiceminister Klimatu i Środowiska Edward Siarka, Wójt Gminy Szaflary Rafał Szkaradziński, Wójt Gminy Biały Dunajec Andrzej Jacek Nowak, proboszcz parafii Andrzeja Apostoła w Szaflarach ks. Kazimierz Duraj, Dyrektor Domu Rekolekcyjnego Konferencji Episkopatu Polski „Księżówka" ks. Lesław Mirek, proboszcz parafii Matki Bożej Królowej Aniołów w Białym Dunajcu ks. Jan Dolasiński, Dyrektor Gminnego Centrum Kultury, Promocji i Turystyki w Szaflarach Iwona Gal, Dyrektor Gminnego Ośrodka Kultury w Białym Dunajcu Bartłomiej Kudasik, Dyrektor Gminnej Biblioteki Publicznej w Białym Dunajcu Bogumiła Kułach, radni Gminy Szaflary, dyrektorzy szkół, przedstawiciele Związku Podhalan Oddział Szaflary, Ochotniczej Straży Pożarnej w Szaflarach, delegacja uczniów ze Szkoły Podstawowej w Szaflarach, rodzina i potomkowie wybitnego rzeźbiarza oraz mieszkańcy gminy Szaflary.

Po Mszy Świętej odsłonięto tablicę epitafium poświęconą Wojciechowi Kułachowi Wawrzyńcokowi. Tablica umieszczona jest na ścianie kaplicy na cmentarzu parafialnym, a jej autorem jest artysta rzeźbiarz Marek Szala.

Po oficjalnej części na cmentarzu przed zebranymi w remizie Ochotniczej Straży Pożarnej w Szaflarach prelekcję na temat życia i twórczości Kułacha wygłosiła Barbara Gałdyś, autorka książki „Wojciech Kułach Wawrzyńcok. Artysta z geniuszem w oczach".

Tekst i fot.: **GCKPiT w Szaflarach**

Powstaje chodnik w Maruszynie

Trwają prace budowlane związane z przebudową ulicy Stanisława Kostki w Maruszynie.

Na odcinku od skrzyżowania z ul. Ludźmierską do skrzyżowania z ul. Kosy został dobudowany lewostronny chodnik oraz wykonana nowa nawierzchnia bitumiczna. Wykonano także elementy odwodnienia drogi. Prace potrwają do końca października.

Tekst: **UG Szaflary**

eprasa.pl 1f39145554

Fot.: Zofia Szwajnos

Drodzy Rodzice!

Co tydzień na łamach Tygodnika Podhalańskiego witamy najmłodszych Podhalan, którzy przyszli na świat w szpitalach w Zakopanem i Nowym Targu. W związku z ogólną sytuacją epidemiologiczną prosimy o przesyłanie zdjęć Waszych nowo narodzonych pociech do redakcji Tygodnika Podhalańskiego na adres: dzieci@24tp.pl W razie pytań, zapraszamy do kontaktu telefonicznego: 507 171 188

Szpital Powiatowy im. Dra Tyrusa Chałubińskiego w Zakopanem

Bartłomiej Jan Łukasz, syn Anny i Andrzeja
11.10.22, 3000 g, 52 cm
Kościelisko

Alan Holla, syn Joanny i Andrzeja
11.10.22, 4050 g
Zubrzyca Górna

Andrzejek Staś Kasperek, syn Joanny i Andrzeja
11.10.22, 3950 g, 58 cm
Szaflary

Joanna Twaróg, córka Pauliny i Szymona
13.10.22, 3950 g, 59 cm
Czarna Góra

Nikodem Antoni Kos, syn Patrycji i Marcina
25.10.22, 3850 g, 58 cm
Nowy Targ

Emilia, córka Eweliny i Jacka
14.10.22, 3550 g, 56 cm
Zakopane

Szpital im. Jana Pawła II w Nowym Targu

Jaś Chmielak, syn Doroty i Wojciecha
12.10.22, 3970 g, 58 cm
Harklowa

Adam Jaga, syn Patrycji i Piotra
11.10.22, 3700 g, 58 cm
Harkabuz

Syn Katarzyny i Mateusza Tylków
11.10.22, 3620 g, 52 cm
Nowy Targ

Klara Maria Chorąży, córka Anny i Patryka
7.10.22, 3410 g, 57 cm
Sieniawa

Córka Ewy i Krzysztofa Pajdów
12.10.22, 2730 g, 51 cm
Olcza

Martynka Bochenek, córka Agnieszki i Krzysztofa
12.10.22, 3750 g, 57 cm
Nowy Targ

Córka Kingi i Krzysztofa Kowalczyków
16.10.22, 3800 g, 56 cm
Sromowce Wyżne

Syn Katarzyny i Piotra
16.10.22, 3490 g, 55 cm
Konina

Henio Tomczyk, syn Beaty i Dawida
27.10.22, 3680 g, 56 cm
Brzegi

Piotruś Bielarczyk, syn Katarzyny i Przemysława
14.10.22, 3600 g, 55 cm
Spytkowice

Kamil Mikuś, syn Katarzyny i Grzegorza
14.10.22, 3510 g, 56 cm
Dział

Weronika Węglarz, córka Marzeny i Radosława
17.10.22, 3900 g, 57 cm
Ponice

Ania, córka Magdaleny i Andrzeja
14.10.22, 3540 g, 57 cm
Łapsze Niżne

Marcelek Hulbój, syn Dominiki i Mateusza
5.10.22, 3930 g, 59 cm
Suche

REKLAMA

TYGODNIK Podhalański
do kawy na śniadanie
HOTELARZU! ZAMÓW U NAS
COTYGODNIOWY PREZENT DLA SWOICH GOŚCI!
Co tydzień przywieziemy Państwu na miejsce specjalnie zapakowany najnowszy numer Tygodnika Podhalańskiego.
Co tydzień Twoi goście znajdą w Tygodniku Podhalańskim bogaty informator dla turystów, aktualny program imprez kulturalnych i sportowych, darmowe bilety na spektakle teatralne, seanse kinowe, koncerty.
ul. Droga do Rojów 9 Zakopane
ApartHotel Bambi
+48 18 20 138 63
+48 516 082 888
www.bambizakopane.pl
Teraz czekamy jeszcze na Twój hotel
Zadzwoń: 18 20 00 000 w. 22

ZAKUPY 24h
RADIO-TAXI TELE 196-27
18 266 90 94
NOWY TARG
tel. 018 26 690 94

APARATY SŁUCHOWE
• refundacja NFZ
• szeroki asortyment
• dobór komputerowy
• raty nieoprocentowane
• laryngolog
• diagnostyka szumów usznych
• bezpłatne badania słuchu
• wizyty domowe
Nowy Targ, ul. Krzywa 13
Zakopane, ul. Sienkiewicza 3b
Tel./fax (018) 264 64 39

POLSKI FM
92.7FM CHICAGO
RADIO NUMER 1
NA KAŻDĄ PORĘ ROKU!
7 DNI W TYGODNIU OD 5.00 RANO DO 7.00 WIECZOREM!
NON-STOP W INTERNECIE!
WWW.WIETRZNERADIO.COM | WWW.POLSKIFM.COM | WWW.POLSKI.FM

eprasa.pl 1f39145554

USG, RTG, EEG

Zakopane

◆ **GABINET USG - LEK. MED. ANDRZEJ KLASIŃSKI - specjalista rentgenolog.** BADANIA USG JAMY BRZUSZNEJ, TARCZYCY, SUTKÓW, STAWÓW, DOPPLER. **UL. SIENKIEWICZA 3B**. Pon.-czw. 11.30-13, pt. 11.30-12.30. Tel. 504 108 602. (1/Z)

◆ **GABINET USG - lek. med. EWA GÓRKA, specj. rentgenolog.** USG jamy brzusznej, tarczycy, głowy przez ciemiączko u dzieci, piersi. Pon., śr., czw. od godz. 14 po uzgodnieniu telefonicznym: 608 610 101. **Ul. Sienkiewicza 4A**. (2/Z)

◆ **PRACOWNIA RENTGENOWSKA** czynna od poniedziałku do czwartku w godz. 11-18. Zdjęcia zębów punktowe, panoramiczne. Ul. Kościuszki 8, I piętro, **rejestracja telefoniczna: 693 436 596. (3/Z)**

◆ **Badania USG jamy brzusznej, piersi, tarczycy, węzłów chłonnych, narządów moszny (jądra, najądrza). Lek. EWA SMOŁECKA specjalista radiolog**, Certyfikat PT USG, ul. Zborowskiego 4a/6 - pon., wt., środa. **Konieczna rejestracja telefoniczna** - 509923737. (124/Z)

◆ **Dr n. med. JACEK JANCELEWICZ. Badana USG TARCZYCY, JAMY BRZUSZNEJ, PIERSI, STAWÓW (kolano, bark i inne), NACZYŃ - DOPLER TĘTNIC SZYJNYCH I ŻYŁ KOŃCZYN DOLNYCH**. Piątki od 16.30, Nowotarska 10 c. Tel. 604 916 262. (252/NT)

Nowy Targ

◆ **RTG dla dorosłych i dzieci**, nowoczesna technologia, przystępne ceny, krótki termin oczekiwania, opis zdjęć przez specjalistów radiologii. **Zaprasza NZOZ PULS**, ul. Wojska Polskiego 14, tel. 18 261 17 58. Czynne: pn., wt., śr., czw. 8-17, pt. 8-16. (210/Z)

Krościenko

◆ **Lek. med. Wojciech Granowski. USG: JAMY BRZUSZNEJ, TARCZYCY, JĄDER, DOPPLER: TĘTNIC SZYJNYCH, TĘTNIC I ŻYŁ KOŃCZYN, OPISY ZDJĘĆ RTG.** Ul. Esperanto 2. Rejestracja: 604 567 583. (133/NT)

OKULISTYKA

Zakopane

◆ **Lek. med. LUCYNA GALICA-JURECKA - OKULISTA, optometrysta PWr,** ul. Krupówki 52 (obok Biura Ogłoszeń TP). **ZAKŁAD OPTYCZNY** i rejestracja pacjentów w godz. 10-14 (pon., wt., śr., pt.), 16-18 (czw.). **LEKARZ PRZYJMUJE** po wcześniejszej rejestracji: 18 20 66 824. (23/Z)

◆ **GABINET OKULISTYCZNY. Specjalista okulista lek. MAŁGORZATA KWIATKOWSKA.** Ul. Chałubińskiego 37B, tel. 18 20 62-907, 601 177-405 przyjmuje pn. i czw. od 16-17, Zakopane, ul. Sienkiewicza 3B, przyjmuje wt. 16-17, pt. 17-18. W nagłych przypadkach codziennie. (27/Z)

◆ **Lek. med. NADZIEJA KLASIŃSKA - specjalista chorób oczu**, ul. Kasprusie 1b - (zakład optyczny), wtorek i czwartek 14.30-16. Tel. 18 20 149 71. Diagnostyka i leczenie okulistyczne. Pełny wybór szkieł kontaktowych. (26/Z)

◆ **Lek. med. WERONIKA MARASZEWSKA - specjalista chorób oczu** przyjmuje: pon. 10-12, wt. i czw. 16-18. Ul. Zamoyskiego 17 a, tel. 18 20 121-66, 695 996 417. (30/Z)

◆ **Lek. med. TOMASZ SZTENCEL - OKULISTA**. Dobór soczewek kontaktowych. Zakład optyczny na miejscu. Zakopane, Na Wilcznik 1 a. **NAGŁE PRZYPADKI: 604 42 65 92.** Rejestracja tel. czynna od 9-18, w soboty 10-13, 18 20 153 73. (28/Z)

◆ **Lek. med. ESTERA RÓŻEWICZ - OKULISTA**. Diagnostyka i leczenie chorób oczu. Wtorek 9-12, czwartek 16-18, piątek 10-12. Ul. Gimnazjalna 1 (DOM RZEMIOSŁA). Tel. dom. 18 20 68 148, 606 609 406. (29/Z)

◆ **GABINET OPTOMETRYCZNY.** Badanie wad wzroku i dobór okularów. **Inż. LUCYNA MARUCHA** Optometrysta UM Poznań. Zakład Optyki Okularowej, ul. Kasprusie 1 B. Tel. 18 20 149 71, www. optyka-optometria. pl (300/Z)

Nowy Targ

◆ **Lek. med. Marta Kotylak - specjalista chorób oczu.** leczenie schorzeń oczu, soczewki kontaktowe, orzecznictwo, badania profilaktyczne, okulistyka dziecięca, kwalifikacje do laserowego usuwania wad wzroku, komputerowe badanie pola widzenia, badanie tomografii komputerowej oczu (OCT). Ul. Kolejowa 10, pon, pt 9-17, wt, czw. 14-17. Rej. 509 297 858, 18 26 73 272. (5/NT)

Rabka

◆ **DR N. MED. MAŁGORZATA WOŚ, SPECJALISTA OKULISTA**, Szpital im. Żeromskiego w Krakowie, konsultacje, zabiegi okulistyczne, KRÓTKIE TERMINY OCZEKIWANIA NA ZABIEG USUNIĘCIA ZAĆMY. **SPEC MED, ul. Prof. Jana Rudnika 3B, 602 222 084.** (431/Z)

INTERNA

Zakopane

◆ **GASTROMED INTERNA i ENDOSKOPIA Specjalistyczna Poradnia Internistyczna,** ul. Stolarczyka 12. **Lek. med. Henryk Chodurski** przyjmuje pon.-pt. po wcześniejszej rejestracji telefonicznej: 18 20 646 64, 606 46 39 40. www. gastromedzakopane. pl (10/Z)

Nowy Targ

◆ **Specjalistyczny Gabinet Lekarski - lek. med. Witold Kalata, specjalista chorób wewnętrznych**. N. Targ, ul. Krasińskiego 3, gabinet Cardim. Rej. 600 354 696, 516 618 111. Porady internistyczne i kardiologiczne. Kwalifikacje do zabiegów operacyjnych. (167/NT)

PEDIATRIA

Zakopane

◆ **Indywidualna Specjalistyczna Praktyka Lekarska - GRAŻYNA MAŁEK - pediatra**. Codziennie: Droga do Olczy 8 b. Tel. 18 20 14-999, 603 610-605. (19/Z)

◆ **Pediatra TERESA BURNAT - specj. chorób dzieci.** Wizyty domowe, tel. 18 20-125-92, 604 06-17-26. Gabinet: Bulwary Słowackiego 4A/3. (21/Z)

◆ **PEDIATRYCZNE WIZYTY DOMOWE. Lek. Janina Kovacs**. Tel. 601860090 (245/NT)

KARDIOLOGIA

Zakopane

◆ **Lek. med. WŁODZIMIERZ RÓŻEWICZ - kardiolog, specjalista chorób wewn.** Przyjmuje: ul. Gimnazjalna 1 (DOM RZEMIOSŁA), pon. i śr. 17-19. EKG. Tel. 18 20 68-148, 604 44-07-39. (59/Z)

◆ **Lek. med. MICHAŁ STASZEL, specjalista kardiolog, specjalista chorób wewnętrznych.** EKG, Holter EKG, Holter ciśnieniowy, EKG wysiłkowe. Zakopane, ul. Sienkiewicza 4a, **rej. telefoniczna 782 24 20 00** (od 17:00). (417/Z)

Nowy Targ

◆ **PAWEŁ CHRUŚCIEL, specjalista kardiolog, specjalista chorób wewnętrznych.** Echokardiografia, EKG wysiłkowe, holter ciśnienia. Ul. Wojska Polskiego 14, cały tydzień od godziny 16, rej. 18 26 672 56, 666 942 546. (4/NT)

◆ **CHOROBY SERCA, UKŁADU KRĄŻENIA, CHOROBY WEWNĘTRZNE, EKG, ECHO SERCA, HOLTER EKG, HOLTER CIŚNIENIOWY, KONTROLA STYMULATORÓW SERCA I KARDIOWERTERÓW - DEFIBRYLATORÓW. Lek. med. Daniel Pelczarski - specjalista chorób wewnętrznych i kardiologii**. Ul. Kolejowa 31. Tel. 606 683 999, 502 490 805 (do godz. 19). (108/NT)

LARYNGOLOGIA

Zakopane

◆ **WOJCIECH MAŁEK - spec. audiolog laryngolog.** Zakopane, Dr do Olczy 8 b (codziennie) i Nowotarska 79 ZAK-MED (pn., czw.) i wizyty domowe. Nowy Targ, Kopernika 7. DOBÓR APARATÓW SŁUCHOWYCH. BADANIA SŁUCHU: AUDIOMETRIA, TYMPANOMETRIA, OTOEMISJA, ABR; ENDOSKOPIA. Badania okresowe pracowników. 18 20 14 999, 601 46 04 50. (31/Z)

◆ **GABINET LARYNGOLOGICZNY. Specjalista laryngolog lek. PAWEŁ KWIATKOWSKI.** Dobór aparatów słuchowych. Ul. Sienkiewicza 3B: pon. i czw. od 16-17. Ul. Chałubińskiego 37B, wt. i pt. 17-18. W sprawach pilnych codziennie: 18 20-62-907. Wizyty domowe, 603 125-510. (34/Z)

◆ **Dr n. med. JANUSZ KWIATKOWSKI - specjalista laryngolog**, ul. Sienkiewicza 3 B: środy i piątki w godz. 16-17. Wizyty domowe, tel. 18 20 638-76, 605 200 885. (33/Z)

◆ **Dr med. Emilian Kowal - specjalista otolaryngolog dzieci i dorosłych**. Konsultacje z zakresu chirurgii i onkologii głowy i szyi. Przyjmuje: **ALLMEDICA, Zakopane, Chyców Potok 26**, pon. i wt. 14-18. Rejestracja 18 265 74 88. (9/NT)

Rabka

◆ **Dr n. med. Mieczysław Kossek- specjalista otolaryngolog**. Choroby uszu, nosa, gardła i krtani **u dzieci i dorosłych**. Choroby alergiczne górnych dróg oddechowych. Kompleksowa opieka nad chorym dzieckiem. Rabka, Orkana 19B, CH "Małgosia", IIp., pok. 4, pon, śr, pt. 16-17. Tel. 18 26 70 509, 603 055 491. (8/NT)

◆ **DR N. MED. JAN WOŚ, SPECJALISTA OTOLARYNGOLOG**, Szpital im. Żeromskiego w Krakowie, badanie dorosłych i dzieci (endoskopia w cenie), usunięcie migdałków, operacje przegrody nosa i endoskopowa zatok, leczenie chrapania. **SPEC MED, ul. Prof. Jana Rudnika 3B, 602 222 084.** (360/Z)

ORTOPEDIA

Zakopane

◆ **SPECJALISTYCZNY GABINET ORTOPEDYCZNO-URAZOWY, prof. dr hab. med. Daniel Zarzycki**, ul. Jagiellońska 34, wtorki 17-19. Rejestracja telefoniczna: 668 690 415. (268/Z)

◆ **GABINET ORTOPEDYCZNY. Dr n. med. WOJCIECH KĄCKI.** Przyjmuje: piątki (17-19): Zakopane, Balzera 18, rejestracja: 606 509 539; poniedziałki (18-20): ALLMEDICA, Nowy Targ, Kolejowa 31, rejestracja: 18 265 74 88 (196/Z)

◆ **PORADNIA ORTOPEDYCZNA, lek. med. SZYMON BANAK** przyjmuje w poniedziałki 17.00-19.00, ul. Makuszyńskiego 1, Zakopane. Rejestracja telefoniczna: 694 41 35 49. (405/Z)

◆ **Lek. med. JANUSZ KALISKI, SPECJALISTYCZNY GABINET ORTOPEDYCZNY I MEDYCYNY PRACY** (porady ortopedyczne, RTG, USG, badania profilaktyczne, badania kierowców, badania osób ubiegających się o pozwolenie na broń). **Ul. TETMAJERA 23** (Centrum Medyczne STAR-MED), tel: 509 961-365. (428/Z)

GINEKOLOGIA, POŁOŻNICTWO

Zakopane

◆ **PORADNIA GINEKOLOGICZNO-POŁOŻNICZA, lek. med. GRZEGORZ MARKOWSKI - spec. ginekolog-położnik,** Nowotarska 79, 18 20 64 244. Przyjęcia: bezpłatne (umowa z NFZ): pn., śr., czw. 8-14.30, wt. 14-18; prywatne: wt. 18-19, pt. 16-17. (13/Z)

◆ **Specjalistyczny Gabinet Chorób Kobiecych i Położnictwa, USG, USG piersi i cytologia - lek. med. DANUTA GRUSZKA-WRÓBEL, specjalista ginekolog-położnik.** Droga do Samków 3 A, poniedziałki i czwartki od 16. Tel. 18 20 629-50, 604 118 380. (40/Z)

◆ **Lek. med. MACIEJ WIDERA - ginekolog - położnik - USG, CYTOLOGIA.** Przyjmuje: wt. i czw. 16-18 po uzgodnieniu tel. 602 389-411. Ul. Kaszelewskiego 6 (dojazd od ul. Powstańców Śląskich przez parking pod Gubałówką). (41/Z)

◆ **Specjalistyczny Gabinet Lekarski Ginekologiczno-Położniczy - dr n. med. ANDRZEJ SAŁYK** - USG, cytologia, bezbolesne usuwanie nadżerki metodą Krio - przyjmuje: ul. Nowotarska 79 (koło ronda); pon., śr., i czw. od godz. 16. Tel. 604 802-696, rejestracja telefoniczna 13-14.: 18 20-143-79. (46/Z)

◆ **SPECJALISTA GINEKOLOG POŁOŻNIK - ANNA BAŃKOWSKA-PODOLAK** przyjmuje w gabinecie przy ul. Ks. Stolarczyka 12 - poniedziałki, środy 17-19 - USG, cytologia. 601 28-15-79. (139/Z)

◆ **GINEKOLOGIA POŁOŻNICTWO Dr hab. n. med. Hubert Wolski, lek. Magdalena Massalska-Wolska, lek. Jan Wolski.** Badania prenatalne. Monitorowanie ciąży. Profilaktyka onkologiczna. Badania prenatalne: USG, KTG. Profilaktyka onkologiczna: Cytologia, Kolposkopia, USG. Ul. Kościuszki 1, Zakopane, rejestracja 660 615 089. (316/NT)

Nowy Targ

◆ **Dr hab. n. med. Hubert Wolski, specjalista ginekolog-położnik** USG 3D, 4D, cytologia, ul. Waksmundzka 67, Nowy Targ. Rejestracja telefoniczna 660 615 089. (18/NT)

◆ **AB CLINIC CENTRUM GINEKOLOGII I LECZENIA NIEPŁODNOŚCI - dr n. med. Anna Gąsiorowska i lek. B. Pflaum.** Prowadzenie ciąży, USG, cytologia, KTG, leczenie schorzeń ginekologicznych. Ul. Długa 129 (budynek Femedici), rejestracja: **603 774 775** (433/Z)

NEFROLOGIA

Nowy Targ

◆ **CHOROBY NEREK I UKŁADU MOCZOWEGO - specjalista nefrolog Marek Truczka**, przyjmuje: ul. Długa 44, we wtorki 16-18. Tel. 600 314 922. (2/NT)

CHIRURGIA

Murzasichle

◆ **Prywatny Gabinet Chirurgiczny MAGDALENA DANIEL - specjalista chirurgii dziecięcej.** Ul. Chycokówka 1, tel. 602651002. Choroby chirurgiczne, choroby paznokci leczone metodą podologiczną ARKADY, bezbolesne usuwanie blizn i rozstępów nieinwazyjną metodą BLOOMEA. (437/Z)

ENDOSKOPIA

Zakopane

◆ **GASTROMED INTERNA i ENDOSKOPIA Pracownia Endoskopowa,** ul. Stolarczyka 12. **Dr Henryk Chodurski** przyjmuje pon.-pt. po rejestracji telefonicznej: 18 20 646 64, 606 46 39 40. Także w ramach NFZ. Gastroskopia, kolonoskopia. (68/Z)

Nowy Targ

◆ **LEK. MED. CEZARY WOJSŁAWSKI - CHIRURG.** Gastroskopia, kolonoskopia, rektoskopia. Ul. Rynek 24. Wtorek: 15-17, sobota: 9-11 oraz po telefonicznym uzgodnieniu: 18 266-63-78, 606 262 796. (17/NT)

SPEC. GABINETY LEKARSKIE

Zakopane

◆ **Lek. med. ALEKSANDRA SKUPIEŃ-DUDEK - MEDYCYNA PRACY** - badania profilaktyczne, badania kierowców oraz dla celów sanepid. - ul. Sienkiewicza 3 b, poniedziałki 9-11, środy 15-17, tel. 603 125-551 (38/Z)

◆ **Centrum Medyczne STAR-MED**, ul. Kazimierza Przerwy-Tetmajera 23, tel. 18 26 377 00, e-mail: centrummedycznesm@onet. pl. **PORADNIE:** - ORTOPEDYCZNA, - CHIRURGII OGÓLNEJ, - CHIRURGII NACZYNIOWEJ, - UROLOGII, - CHORÓB WEWNĘTRZNYCH, KARDIOLOGII, - FIZJOTERAPII, - NEUROLOGII, - ENDOKRYNOLOGII. **PRACOWNIE:** USG, RTG, EMG, **punkt pobierania krwi.** (429/Z)

DERMATOLOGIA

Zakopane

◆ **SPECJALIŚCI DERMATOLODZY - WENEROLODZY, asystenci Kliniki CMUJ: dr med. Marek Brzewski i dr med. Paweł Brzewski.** Przyjmują w piątki 17-19. Ul. Makuszyńskiego 1. Rejestracja: 12 267 35 60, 608 472-034. (66/Z)

◆ **Lek. med. KRZYSZTOF MARASZEWSKI - DERMATOLOG, WENEROLOG** - zamrażanie brodawek, diagnostyka znamion barwnikowych. Przyjmuje: pon. oraz pt. 16-17; w pozostałe dni - 605 596 710. Ul. Zamoyskiego 17 a. Wizyty domowe. (67/Z)

◆ **Lek. ANNA IGRAS, SPECJALISTA DERMATOLOG-WENEROLOG.** Choroby skóry, włosów, paznokci i przenoszone drogą płciową. Badanie znamion dermatoskopem, kriochirurgia, elektrokoagulacja. **Ul. Nowotarska 79** (wtorki, czwartki). Wizyty domowe. Tel. 600 044 624. (422/Z)

◆ **ŁUSZCZYCA SKÓRNA, ŁUSZCZYCA STAWOWA** oporna na leczenie dermatologiczne, nawracająca. Dr n. med. JACEK JANCELEWICZ. Piątki od 16.30, Nowotarska 10 c. Tel. **604 916 262**. (210/NT)

Nowy Targ

◆ **LEK. MED. KATARZYNA DZIUBAS-STOCH - SPECJALISTA DERMATOLOGII I WENEROLOGII** przyjmuje we wtorki i piątki 16-18, ul. Bolesława Wstydliwego 32. Tel. 18 264 86 38, 604 128 106. Dzwonić po 18. (77/NT)

PODOLOGIA

Zakopane

◆ **GABINET PODOLOGICZNY „STUDIO ORCHIDEA„** - specjalista podolog. **Leczenie grzybicy paznokci, wrastające paznokcie** - klamry, metoda Arkady, rekonstrukcja płytki. **Pedicure specjalistyczny, usuwanie modzeli i odcisków, wykonywanie odciążeń i ortoz indywidualnych**. Ul. Grunwaldzka 11b, 600 801 792, studioorchidea. net (329/Z)

UROLOGIA

Zakopane

◆ **GABINET UROLOGICZNY, lek. Janusz Szczepka - specjalista urolog - chirurg** - USG nerek, pęcherza, prostaty, uroflowmetria, cystoskopia, laseroterapia. Ul. Gimnazjalna 1, pt. 15-17, sob. 9-10.30. tel. 502 733-153. (111/Z)

Nowy Targ

◆ **Prywatna Poradnia Urologiczna UROVITA**, ul. Szaflarska 93d, specjaliści urolodzy pracujący w Pododdziale Urologicznym Szpitala Powiatowego w Zakopanem: lek. Piotr Trybek, lek. Leszek Michalski, lek. Wojciech Lewandowski. Poradnia czynna po południu, po rejestracji telefonicznej: (32) 11 14 260 po godz. 15.00, tel: 606 201 080 w godz. 8.00-15.00. (174/NT)

REUMATOLOGIA

Zakopane

◆ **Dr n. med. JACEK JANCELEWICZ, specjalista reumatolog.** Konsultacje specjalistyczne dorosłych i dzieci. USG stawów. Recepty refundowane. Piątki od 16.30, Nowotarska 10 c. Tel. 604 916 262. (237/NT)

ENDOKRYNOLOGIA

Zakopane

◆ **Prof. JERZY STARZYK - ENDOKRYNOLOG - dorośli i dzieci.** Choroby tarczycy, przysadki, jąder, jajników, nadnerczy, niedobór wzrostu, przedwczesne i opóźnione dojrzewanie, otyłość. Zakopane, ul. Sienkiewicza 3B. **Rejestracja 18 206 22 00.** Czynne: co 2-gą sobotę od godz. 10.00. **www. StarzykEndokrynolog. pl** (36/Z)

Nowy Targ

◆ **Lek. med. Elżbieta Pastuszak, specjalista internista - ENDOKRYNOLOG.** USG jamy brzusznej i tarczycy. Rynek 24. Przyjmuje: 1., 2. i 3. sobota miesiąca: 9-13. Tel. 602 319 259. (42/NT)

◆ **Centrum Zdrowia „INTER-MED„ lek. med Irena Wójciak-Majerczak, endokrynolog, specjalista chorób wewnętrznych.** Konsultacje endokrynologiczne, usg tarczycy. Nowy Targ, ul. Pajerskiej 8a, tel. 18 549 16 66. www. intermed24. pl, Krościenko, przychodnia Esperanto 1, tel. 609 468 844. (71/NT)

eprasa.pl 1f39145554

NEUROLOGIA

Zakopane

◆ **GABINET NEUROLOGICZNY, dr n. med. RYSZARD BIELSKI – specjalista neurolog.** Przyjmuje ul. Kościuszki 11 (nr jedenaście), wt. i czw. 15-16.30. Rejestracja tel.: 602 624-020. Padaczka, choroby kręgosłupa, profilaktyka udarów mózgu, nerwice. (60/Z)

Nowy Targ

◆ **STANISŁAW SKRZYPEK – specjalista neurolog**. Ul. Gorczańska 29. Przyjmuje codziennie pon.-pt., po wcześniejszym uzgodnieniu telefonicznym. Tel. 507 060 345. (80/NT)

PSYCHOLOGIA, PSYCHIATRIA

Zakopane

◆ **Lek. med. psychiatra ZBIGNIEW ŁABĘDZKI** - depresje, lęki, obsesje, zaburzenia psychiczne wieku podeszłego, nerwice, anoreksja i bulimia, bezsenność. Ul. Sienkiewicza 3 „Radowid„, pon. 9-14, wt. 9-19. 18 20 700-40, 501 056 947. www. zbigniew-labedzki-psychiatra. com (70/Z)

◆ **Specjalista psychiatra, lek. med. EWA MAKIEŁA** - przyjmuje w Zakopanem, ul. Nowotarska 10 c - środy 15-17. Rejestracja w godz. dopołudniowych: 18 20 155 66. (231/Z)

◆ **PRACOWNIA PSYCHOLOGICZNA – ANNA JANUSZEK,** ul. Krupówki 3/5, 609 664 379. Badania psychologiczne kierowców i operatorów maszyn, pomoc psychologiczna, doradztwo zawodowe. Jakość i przystępne ceny. Dorośli, młodzież, dzieci. pracownia@psychologzakopane. pl (279/Z)

◆ **Mgr JAN DYBA, Psycholog** - psychoterapia zaburzeń psychicznych (depresja, nerwice, lęk, uzależnienia), radzenie sobie z sytuacjami trudnymi, terapia rodzin, terapia grupowa; ul. Na Wilcznik 1a, www. jandyba. pl. Tel. 602655100. (315/Z)

◆ **Specjalista Psychiatrii OLGA KAŁUŻYŃSKA**. Lekarz z wieloletnim doświadczeniem, pracownik Kliniki UM w Łodzi. Gabinety Lekarskie, Sienkiewicza 4a, Zakopane. Rejestracja telefoniczna pod numerem: 605 820 589. (444/Z)

Nowy Targ

◆ **MACIEJ BRYNIARSKI. Lek. specjalista psychiatra.** Nowy Targ, ul. Wojska Polskiego 24. Przyjmuje: pon. 14.30-17, czw. 14-17. Rejestracja, wizyty domowe; tel. 608 480 432. (19/NT)

◆ **SPECJALISTA PSYCHIATRA, MEDYCYNY PRACY – dr n. med. MICHAŁ GAŁECKI** - wtorki, czwartki i piątki od godz. 15, Nowy Targ, ul. Szkolna 2, rejestracja tel. 603 97-19-11. Leczenie nerwic, depresji, psychozy, zaburzeń osobowości, uzależnień. Wizyty domowe. (74/Z)

◆ **BADANIA PSYCHOLOGICZNE, PSYCHOTESTY**: kierowców i operatorów, osób skierowanych za alkohol, punkty, wypadek. Bezstresowo, bez kolejek, Nowy Targ, Szaflarska 30. Tel. 606 515 717. Zapraszamy. (306/NT)

Klikuszowa

◆ **Gabinet Psychologiczny dla Dzieci i Młodzieży.** Diagnoza, terapia, w sparcie dla rodziców, Klikuszowa 40a, rejestracja: 535 122 256, psycholog-podhale. pl (217/NT)

LOGOPEDIA

Nowy Targ

◆ **PRACOWNIA LOGOPEDYCZNA MOWA**, kompleksowa diagnoza i terapia dzieci i dorosłych - wady wymowy, jąkanie, zaburzenia komunikacji. N. Targ, ul. Kowaniec 2, lub z dojazdem do klienta 533501509, www. logopedamowa. pl (200/NT)

Witów

◆ **PRYWATNA PRAKTYKA LOGOPEDYCZNA – mgr Elżbieta Watycha** - logopeda, pedagog specjalny. Usługi w zakresie wczesnej interwencji, diagnozy i terapii zaburzeń i wad wymowy dzieci i dorosłych. Witów 245c. Rejestracja tel. 604215061 (252/Z)

ORTODONCJA

Zakopane

◆ **AVO-DENTAL. A. W. JASIEWICZ.** Krupówki 50, Zakopane. Tel. 18 20-156-97, 18 20-625-40, 512 157 497. (90/Z)

◆ **GIEWONT STOMATOLOGIA – lek. stom. KATARZYNA MATUSIAK-HEŁMECKA**, ul. Kościuszki 1 (III p.), **rejestracja**: 18 542 70 18, 698 966 226.(451/Z)

STOMATOLOGIA DZIECIĘCA

Zakopane

◆ **AVO-DENTAL. A. W. JASIEWICZ.** Krupówki 50, Zakopane. Tel. 18 20 156-97, 512 157-497, 18 20 625 40. (172/Z)

STOMATOLOGIA

Zakopane

◆ **AVO-DENTAL. A. W. JASIEWICZ.** Zakopane, Krupówki 50, 18 20-156-97, 18 20 625 40, 512 157 497. (79/Z)

◆ **GABINET STOMATOLOGICZNY** - ul. Sienkiewicza 3 (Radowid). 18 20 64 220, 601 45 63 69. Pon.-pt. **LIDIA ZAREMBA-SOŁTYS, MATEUSZ SOŁTYS i AGNIESZKA KOWALKIEWICZ-SOŁTYS; ANNA NIEDZIELSKA-STEFANIK** (606 278 912). Pełny zakres usług, RTG, mikroskop. (80/Z)

◆ **TATRZAŃSKIE CENTRUM STOMATOLOGII ESTETYCZNEJ I IMPLANTOLOGII TATRA MED**. Ul. Chramcówki 9, Zakopane. Pon.-pt.: 9-20; sob.: 10.30-15.30. Recepcja: 530 433 433, 18 200 19 16. www. tatramed. pl (86/Z)

◆ **Stomatologia „EVADENT„ lek. stom. EWA DASZKIEWICZ**. Pełen zakres usług. Stomatologia estetyczna, dziecięca, chirurgia, nowoczesna protetyka, rtg. **Rejestracja:** 602 880 990. Ul. Zborowskiego 4a/5, Zakopane. (135/Z)

◆ **STOMATOLOGIA ZALIŃSKA**, Al. 3 Maja 23, lek. stom. Elżbieta Zalińska. Tel. 692 073 576. Pełen zakres usług, RTG, chirurgia, endodoncja, protetyka, stomatologia dziecięca. (290/NT)

◆ **KOMPLEKSOWE LECZENIE STOMATOLOGICZNO-PROTETYCZNE**, ul. Sienkiewicza 22 c (18 20 132 46): **lek. stom. MONIKA PABIŚ-SIĘKA** (604 232 488), **lek. stom. SEBASTIAN SIĘKA** (606 71 61 41). Implanty, mosty i korony porcelanowe, zatrzaskowe protezy szkieletowe, rekonstrukcja złamanych zębów, piaskowanie, wybielanie zębów. (151/Z)

◆ **GIEWONT STOMATOLOGIA – gabinety stomatologiczne, pracownia rentgenowska:** zdjęcia pantomograficzne, cefalometryczne, punktowe i tomografia komputerowa 3D. Ul. Kościuszki 1 (III p.), **rejestracja:** 18 542 70 18, 698 966 226. Przyjmują lekarze: **Anna Krynicka-Pęksa, Maciej Rajski, Anna Marciniszyn, Patryk Targoński,** chirurdzy stomatologiczni: **Paweł Novak, Jan Miech**, oraz **higienistka Sabina Kucak** - pełen zakres usług.(202/Z)

◆ **STOMATOLOGIA PRZY RÓWNI ANNA I BARTOSZ NIEZGODZIŃSCY**. Nowoczesne leczenie stomatologiczne. Stomatologia bez bólu. Pełen zakres usług, implantologia, endodoncja, protetyka. Mikroskop, pantomograf, tomografia liniowa. Ul. Sienkiewicza 4A/4, pn-sob. Tel. 530 602 603, www. przyrowni. eu (298/NT)

◆ **GABINET STOMATOLOGICZNY – MEDYCYNA ESTETYCZNA – STOMATOLOGIA ESTETYCZNA – lek. stom. JUSTYNA KĘDZIERSKA.** Tomografia 3D + pantomogram + cefalo. Ul. Chyców Potok 26 (CH „Szymonek„), poniedziałek-sobota 9-20. Rejestracja: 506 36 58 56. (405/Z)

Poronin

◆ **SICHELSKI – STOMATOLOGIA**. Poronin, ul. Kasprowicza 75 a (przy zakopiance), pn.-śr. 12-19, czw.-pt. 9-16, tel. 18 20 751 51. Przyjmują: **lek. stom. Adam Sichelski, lek. dent. Ewa Kościelniak**. Kompleksowe i nowoczesne leczenie. (81/Z)

Nowy Targ

◆ **GABINET STOMATOLOGICZNY LEK. DENT. PAULINA SAMOLEJ-UJWARY**. Leczenie dzieci i dorosłych. **EKSPRESOWE WYKONYWANIE PROTEZ ZĘBOWYCH** - pon. i czw. godz.12. Gabinet czynny pon.-pt. Tel. 609 209 290. (105/NT)

◆ **ANNA STOKŁOSA-PIELA lek. stom.**, dyżur całodobowy - 606 463 125, 18 266 32 89, N. Targ, Kolejowa 127. Leczenie i usuwanie zębów w znieczuleniu komputerowym „the Wand„, leczenie paradontozy, laseroterapia, ozonoterapia, rentgen - panorama cyfrowa. Od pon.- sob. do godz. 21. Rejestracja wyłącznie telefoniczna. (27/NT)

◆ **GABINET STOMATOLOGICZNY, LEK. STOM. MAŁGORZATA BUŃDA, LEK. STOM. PIOTR BUŃDA – SPECJALISTA CHIRURGII STOMATOLOGICZNEJ**, ul. Jana III Sobieskiego 15. Czynne pon.-pt., także W SOBOTĘ, po wcześniejszej rejestracji telefonicznej. Pełny zakres usług, chirurgia stomatologiczna. LASEROWE WYBIELANIE ZĘBÓW. Tel. 504 620 074. (142/NT)

Bukowina Tatrzańska

◆ BUKOWINA TATRZAŃSKA WIERCH RUSIŃSKI 66. **GABINET STOMATOLOGICZNY lekarz dentysta: MICHAŁ PASICH**, GABINET CZYNNY: piątek, sobota, niedziela - kontakt tel. 784-151-943 (259/Z)

Czarny Dunajec

◆ **Gabinet Stomatologiczny.** Przyjmuje lek. dent. **MAGDALENA FIT-RUTKOWSKA.** Usługi stomatologiczne. Ul. Kamieniec Dolny 18. Gabinet jest otwarty w środy w godz. 13-18. Rejestracja tel. 609 952 778. (438/Z)

Zubrzyca Górna

◆ **Gabinet w Zubrzycy Górnej 48B oferuje: stomatologia zachowawcza i dziecięca, protetyka, chirurgia, rentgen.** Czynne: pon.-pt. 10-20, sob. 12-16. Tel.: 604 519 887, 735 989 347, (12) 272 63 55. (294/NT)

Jabłonka

◆ **Gabinet Stomatologiczny.** Przyjmuje lek. dent. **MAGDALENA FIT-RUTKOWSKA**. Usługi stomatologiczne. Ul. Sobieskiego 7. Gabinet otwarty we wtorki, czwartki i piątki. Rejestracja tel. 18 26 525 04, 609 952 778. (207/Z)

◆ **CENTRUM STOMATOLOGII RODZINNEJ „IMPLADENT„** lek. stom. MARZENA BOGACZ-KLUCZ, lek. stom. WOJCIECH KLUCZ. Jabłonka, ul. Wąska 2 (Juta). KOMPLEKSOWE LECZENIE STOMATOLOGICZNE I PROTETYCZNE, IMPLANTY, WYBIELANIE. Poniedziałek-sobota. 660 459 439, 606 621 014, 18 26 528 83.(221/Z)

CHIRURGIA STOMATOLOGICZNA

Zakopane

◆ **TATRA MED** ul. Chramcówki 9, Zakopane. Chirurgia stomatologiczna, implantologia, tomografia 3D. Recepcja: 530 433 433, 18 200 19 16. www. tatramed. pl (291/Z)

Poronin

◆ **IMPLANTY**, **S3 Stomatologia**, ul. Za Torem 28d, tel. 18 201 29 29. **Lek. dent. ANDRZEJ ŻEGLEŃ** - **specjalista periodontolog, lek. dent. ANNA JAKUBIK – specjalista periodontolog.** Chirurgia stomatologiczna, zabiegi periodontologiczne, implanty. 504 104 963 (312/Z)

Nowy Targ

◆ **LEK. STOM. PIOTR BUŃDA, SPECJALISTA CHIRURGII STOMATOLOGICZNEJ**, N. Targ, Jana III Sobieskiego 15. Czynne pon.-pt., także w SOBOTĘ, po wcześniejszej rejestracji telefonicznej. **LASEROWE WYBIELANIE ZĘBÓW**. Tel. 504 620 074. (285/NT)

PERIODONTOLOGIA

Poronin

◆ **S3 STOMATOLOGIA,** Za Torem 28 d, 18 201 29 29, **lek. dent. ANDRZEJ ŻEGLEŃ – specjalista periodontolog, lek. dent. ANNA JAKUBIK – specjalista periodontolog**. Kompleksowe leczenie chorób przyzębia (paradontozy), usuwanie kamienia poddziąsłowego, chirurgiczne wydłużanie koron klinicznych. Zabiegi periodontologiczne. Przeszczepy dziąseł, pokrywanie recesji. (266/Z)

Rabka-Zdrój

◆ **CENTRUM STOMATOLOGII DOMINIK,** ul.Zakopiańska 6a, Rabka. **Lek. dent. specjalista periodontolog ANNA JAKUBIK** - skuteczne leczenie paradontozy, odsłoniętych szyjek zębowych, przeszczep dziąseł, korekta uśmiechu dziąsłowego, usuwanie kamienia poddziąsłowego. Tel. 696 025 147 (414/Z)

PROTETYKA

Zakopane

◆ **Specjalistyczny Gabinet Stomatologiczny dr ZBIGNIEW RASZCZYK**, Sobiczkowa Bór 57, Kościelisko. Protezy, korony, mosty porcelanowe. Pełny zakres usług. Protezy refundowane przez NFZ. **602 11 93 02, 18 20 70 539.** (288/Z)

STOMATOLOGIA ESTETYCZNA

Zakopane

◆ **AVO-DENTAL. A. W. Jasiewicz,** ul. Krupówki 50, Zakopane. Tel. 18 20 156 97. (311/Z)

IMPLANTOPROTETYKA

Zakopane

◆ **AVO-DENTAL, A. W. JASIEWICZ.** Ul. Krupówki 50, Zakopane. Tel. 18 20 156 97, 18 20 625 40, 512 157 497. (230/Z)

◆ **IMPLANTY – lek. stom. PAWEŁ SŁOWIK,** ul. Sabały 2, Zakopane. Poniedziałek-piątek 10-19. Tel. 18 20 14 931, 602 49 09 24. (249/Z)

◆ **IMPLANTY – IMPLANTOPROTETYKA, lek. stom. Sebastian Sięka,** ul. Sienkiewicza 22c, tel. 606 71 61 41. TOMOGRAFIA 3D (281/Z)

Jabłonka

◆ **IMPLADENT S. C. CENTRUM STOMATOLOGIi RODZINNEJ –** ul. Wąska 2, Jabłonka. KOMPUTEROWE PLANOWANIE W PROGRAMIE SIMPLANT IMPLANTACJA NATYCHMIASTOWA, ODBUDOWY TYMCZASOWE NA IMPLANTACH DO 48 GODZIN. Tel. 606 621 014, 660 459 439, 18 26 528 83.(219/Z)

ALERGOLOGIA

◆ **PRYWATNA PORADNIA Alergologiczna,** Zakopane, ul. Gimnazjalna 5. Lekarz med. **ZOFIA KOMUSIŃSKA-BIEDERMANN –** specjalista alergolog, specjalista pulmonolog, pediatra. Wtorek-środa od godz. 14. Rejestracja telefoniczna: 18 20 64-064, 531 841 890. (96/Z)

MEDYCYNA ESTETYCZNA

Zakopane

◆ **AVO-DENTAL.** Krupówki 50, Zakopane, tel. 18 20 156 97. (208/Z)

ANALITYKA

Zakopane

◆ **ANALIZY LEKARSKIE – mgr farm., analityk kliniczny Włodzimierz Danielewski.** Zakopane, UL. SIENKIEWICZA 3B (18 20 622 00). **Badania diagnostyczne. ILOŚCIOWE OZNACZANIE POZIOMU PRZECIWCIAŁ anty SARS-Cov-2. Wyniki również mailem.** (97/Z)

◆ **LABORATORIUM „HORMON-DIA" –** o/Zakopane, ul. Makuszyńskiego 1, 18 20 174 22. Poniedziałek-piątek 7.30-12.00. Pełny zakres badań laboratoryjnych. **Wynik możesz sprawdzić w internecie, poproś o kod dostępu. Aktualne informacje zawsze na www.hormondia.pl** (98/Z)

UZALEŻNIENIA

Zakopane

◆ **ODTRUCIE POALKOHOLOWE, ODWODNIENIA, NIEDOŻYWIENIA – WIZYTY W DOMU PACJENTA. Lekarz MACIEJ WÓJCIK.** Kroplówki, zastrzyki, tabletki. TERAPIA. Tel. 601 525 588, 696 213 825. (148/Z)

Rabka

◆ **OŚRODEK TERAPII UZALEŻNIEŃ „DEZYDERATA"** - terapia stacjonarna, konsultacje indywidualne z zakresu uzależnień od alkoholu, narkotyków, leków, hazardu i innych zachowań kompulsywnych. Rabka-Zdrój, ul. Zaryte 25, www. dezyderata.com, +48 530940354, +48 18 5447247, biuro@dezyderata.com.pl (450/Z)

◆ **INDYWIDUALNA TERAPIA UZALEŻNIEŃ:** alkohol, narkotyki, dopalacze, leki, hazard, nowe technologie, itp. **Konsultacje dla osób z problemem i ich bliskich. Rabka-Zdrój, tel. 515268322.** (456/Z)

Koninki

◆ **WYJĄTKOWO SKUTECZNY PROGRAM TERAPII –** Prywatne Centrum Terapii Uzależnień „KONINKI„. DYSKRECJA - POMOC. **DETOKS – ODTRUCIA – BADANIA.** Bezpiecznie w szpitalu. 18 33 17 250, 18 33 19 737, www. terapie. net. pl, www. pomoc. terapie. net. pl (92/NT)

OTYŁOŚĆ

Zakopane

◆ **CENTRUM DIETETYCZNE NATURHOUSE W ZAKOPANEM, UL. KOŚCIUSZKI 15, ZAPRASZA NA BEZPŁATNĄ KONSULTACJĘ DIETETYCZNĄ:** pomiary antropometryczne ciała, badanie ilości tkanki tłuszczowej w organizmie, wskazówki dotyczące prawidłowego żywienia. 18 20 156 19. (337/Z)

◆ **PORADNIA DIETETYCZNA – mgr inż. ANETA ZAJĄC**. Indywidualny plan żywieniowy w zdrowiu i w chorobie (hipercholesterolemia, celiakia, niedoczynność tarczycy, itp.). Bezpłatna analiza składu ciała. Droga do Olczy 11 c, 880 563 097. (355/Z)

REHABILITACJA

Zakopane

◆ **CENTRUM REHABILITACJI SPORTOWEJ mgr Michał Zarzycki**, ul. Jagiellońska 34. Rejestracja telefoniczna 604 504 966. (269/Z)

Nowy Targ

◆ **GABINET REHABILITACJI LECZNICZEJ** - rehabilitacja wszystkich schorzeń kręgosłupa, po urazach układu kostnego, po urazach układu nerwowego - NIEDOWŁADY, po udarach mózgu. Korekcja wad postawy. Możliwość wykonania zabiegów w domu pacjenta. Nowy Targ, ul. Gorczańska 29, 605 079 054. (97/NT)

BHP

Nowy Targ

◆ **CARDIM** szkolenia interaktywne z zakresu pierwszej pomocy, BHP i ppoż. Profesjonalnie i interesująco, dla osób indywidualnych i grup zorganizowanych, pakiety szkoleń, eventy. Możliwy dojazd. Nowy Targ/Zakopane/Nowy Sącz i inne. Tel. 500 878 858. (313/NT)

OPIEKA

Skrzypne

◆ **DOM SENIORA TATRZAŃSKA JESIEŃ** - opieka długoterminowa, krótkoterminowa i dzienna. Skrzypne, ul. Wierchowa 20. Tel. 601 364 265, www. tatrzanskajesien. pl (169/NT)

Maniowy

◆ **DOM SENIORA EDEN** - komfortowe warunki. Opieka długoterminowa, krótkoterminowa, dzienna, pobyty rehabilitacyjne. Maniowy, ul. Jana Pawła II 12. Tel. 692 999 103, www.pensjonateden.com (315/NT)

WETERYNARYJNE

Zakopane

◆ **PRZYCHODNIA WETERYNARYJNA „TATRAVET",** ul. Staszica 5b. Pon.-pt. 10-18, sob. 10-14. **Ze względu na epidemię Covid-19 prosimy o telefoniczne umawianie wizyt: 18 54 277 04, 669 897 438.** www.tataravet.pl (320/Z)

eprasa.pl 1f39145554

Zapraszamy do biur ogłoszeń:

ZAKOPANE, ul. Krupówki 54
NOWY TARG, Rynek 11

PRACA

dam

◆ Przyjmę MURARZY, CIEŚLI SZALUNKOWYCH. Praca Polska Niemcy. 608 729 122.

◆ Austria oferty dla murarzy, cieśli, stolarzy, elektryków, hydraulików i dekarzy z j. niem. Zarobki do 2500,00 eur na rękę/m!. 538373894 praca@csopole.pl www.clubsilesius.pl

◆ PIEKARNIA DAŃCA Zakopane zatrudni PIEKARZA - BRYGADZISTĘ - wynagrodzenie od 5.000 do 6.500 netto. Tel. 604 901 207.

◆ RESTAURACJA W ZAKOPANEM ZATRUDNI ENERGICZNĄ OSOBĘ DO PRACY ZA BAREM Z ALKOHOLEM, praca stała. 601 533 566, 18 20 64 305

◆ Forma remontowa zatrudni pracownika - malowanie , szpachlowanie, gładź gipsowa - możliwość stałej pracy. 504286272

◆ RESTAURACJA W ZAKOPANEM ZATRUDNI KELNERKĘ. PRACA STAŁA + świadczenia. 601 533 566, 18 20 64 305

PRACA
MAGAZYNIER
ROGOŹNIK
24 zł/godz.
- umowa zlecenie (na początek)
- rozładunek, załadunek samochodów
- sortowanie paczek
- system poleceń pracowników (+600 zł)

Zadzwoń i dołącz do nas:
32 307 93 00

◆ Poszukujemy mężczyzn do budowy namiotów w Holandii. Mile widziane prawo jazdy Kat B oraz C, C+E. Praca z zakwaterowaniem. Praca jest sezonowa lub na dłuższy okres. Zainteresowanych prosze o kontakt +31 616955169. ela@vanvugtverhuur.nl www.vanvugtverhuur.nl

◆ GAMATEX zatrudni na stanowisko DYREKTOR ZAOPATRZENIA. Miejsce pracy: Stare Bystre, tel.18 26-137-32, e-mail: rekrutacja@gamatex.pl

◆ RESTAURACJA W ZAKOPANEM ZATRUDNI UCZNIÓW, STUDENTÓW DO PRACY W WEEKENDY, ŚWIĘTA, FERIE. 601 533 566, 18 20 64 305

◆ Przedsiębiorstwo Budowlane Sikora zatrudni pracowników na stanowisko: majster budowy, kierownik budowy.Zatrudnienie w oparciu o umowę o pracę.Możliwość długofalowej współpracy. 602629623 sikorapbt@interia.pl

◆ Firma Budowlana Piotr Domalik w Ostrowsku zatrudni - pracownika budowlanego, murarza, mile widziane doświadczenie w pracy na budowie. prosimy o kontakt telefoniczny. 504105320

◆ Przedsiębiorstwo Budowlane Sikora zatrudni pracowników w zawodzie: murarz, cieśla, zbrojarz, malarz, pracownik budowlany, płytkarz. 602629623 sikorapbt@interia.pl

◆ Firma remontowo-budowlana zatrudni pracowników na stanowisko pomocnik budowlany. 782512782

◆ NIEMCY - PODATKI, RODZINNE, TŁUMACZENIA. 50227 9748.

◆ PRZYJMĘ PIEKARZA. 607 44 55 66.

◆ Piekarnia w Gronkowie przyjmie od zaraz PIEKARZA. Praca stała w dzień. 18 26 560 90.

◆ Praca na stanowisku - pokojowa Bez zakwaterowania Okolice Nosala Dobre warunki pracy i płaca- wymagana dyspozycyjność. 602430532

◆ SPRZĄTANIE APARTAMENTÓW, prawo jazdy, 791 353 569

◆ RESTAURACJA W ZAKOPANEM ZATRUDNI OSOBY DO PRACY W KUCHNI. Praca stała + świadczenia. 601 533 566, 18 20 64 305

◆ Przyjmę murarzy i cieśli szalunkowych praca Polska-Niemcy. 608729122

EURO LABORA®
PRACA w AUSTRII
na warunkach austriackich dla:
CIEŚLI SZALUNKOWYCH, MURARZY, ZBROJARZY, DEKARZY, ELEKTRYKÓW, HYDRAULIKÓW, SPAWACZY, ŚLUSARZY, MONTERÓW, STOLARZY, OPERATORÓW ŻURAWIA
Komunikatywny j. niemiecki
Kontakt:
praca@euro-labora.com
+48 32 417 20 56, 502 693 712, 535 655 034, 533 550 034
Certyfikat: 14601

◆ Zatrudnię SPRZEDAWCĘ w sklepie spożywczym - Biały Dunajec - 888 472 789.

◆ Restauracja Chochołów przyjmie na stanowisko KUCHARZ, POMOC KUCHENNA. 601 055 093

◆ Ośrodek Szkoleniowo Wypoczynkowy SGGW Marymont w Kościelisku przyjmie do pracy na stanowisko KUCHARZ/KUCHARKA. Oferujemy pełne świadczenia. Osoby zainteresowane proszę o kontakt tel. 691660270

◆ Sklep spożywczy w Poroninie zatrudni SPRZEDAWCÓW. Umowa o pracę. Praca co 2-gi dzień lub codziennie, do uzgodnienia. 601 746 502, 665 00 34 35.

◆ LAVARD zatrudni na stanowisko KONSULTANT D.S SPRZEDAŻY w Salonie Firmowym. Miejsce pracy: Stare Bystre, tel.18 26-137-32, e-mail rekrutacja@lavard.pl

◆ Szukam z Nowego Targu OPIEKUNKI DO STARSZEJ PANI. 793 601 903.

◆ POMOC KUCHENNA DO PENSJONATU w Zakopanem. Umowa o pracę, praca co drugi dzień. 502 71 66 94, dpt.zakopane@zaiks.org.pl

UWAGA PRACA
Zatrudnię do pracy na magazynie w Jabłonce
Praca od 14.00
5 dni w tygodniu
Wypłaty co tydzień
Atrakcyjne wynagrodzenie
Możliwość organizacji mieszkania
Mile widziane doświadczenie na wózku widłowym
Tel. 608 529 511

◆ Zakopiańskie TBS jako firma zarządzająca budynkami mieszkalnymi wielorodzinnymi, poszukuje do pracy na etacie inspektora nadzoru budowlanego z uprawnieniami budowlanymi. Oferujemy normowany czas pracy – pełen etat. Praca na terenie Powiatu Tatrzański. 509 628 992 roman.nowak@ztbs-zakopane.pl ztbs-zakopane.pl

◆ PIEKARNIA DAŃCA Zakopane zatrudni OSOBĘ DO POMOCY NA ZMIANĘ NOCNĄ, bez doświadczenia. Wynagrodzenie od 22 zł. Tel. 604 901 207.

◆ POSZUKUJĘ PRACOWNIKÓW BUDOWLANYCH - bez doświadczenia - okolice Zakopanego - 694 057 523.

◆ NORWEGIA - TYNKARZ, MALARZ, BLACHARZ, STOLARZ. Norwegia (Oslo). Zatrudnimy tynkarzy, malarzy, blacharzy, stolarzy. Języki obce NIE wymagane. Praca z pracownikami z Podhala. Zjazd do kraju (samolot) co 1-3 tygodni wg. własnego uznania - pełna elastyczność i swoboda co do wyjazdów. Zarobki w przeliczeniu 20-27 Euro/godz. ZAPRASZAMY. Tel. 667 602 602.

◆ Zatrudnię DO ZAKŁADU KUŚNIERSKIEGO. 791 818 377.

◆ Poszukujemy do pracy w naszej restauracji spokojnej, uczciwej i pracowitej osoby na stanowisko kucharza.. 720920956 ewaB@aniolowka.pl www.aniolowka.pl

◆ Zatrudnię PRACOWNIKA FIZYCZNEGO - ZAKOPANE - 889 889 845.

◆ Firma DREWNEX Spytkowice przyjmie pracowników budowlanych do montażu altan i budowy domów drewnianych. 692 193 449.

◆ Zatrudnię spawacza lub pomocnika spawacza. Praca wyjazdowa od poniedziałku do piątku. Wynagrodzenie do ustalenia indywidualnie. Szczegóły i warunki pracy pod nr tel. 606817400. 606817400 marcinkucia@wp.pl

◆ ZATRUDNIĘ PRACOWNIKA DO ZAKŁADU KUŚNIERSKIEGO - GARBARSKIEGO NOWY TARG. PRACA CAŁY ROK. ZATRUDNIĘ KRAWCOWĄ - SZYCIE NA MIEJSCU LUB CHAŁUPNICZO. 601 789 299, 536 740 251.

szukam

◆ PRZERÓBKI - FUTER, KOŻUCHÓW, ODZIEŻY SKÓRZANEJ. NIEDROGO, PROFSJONALNIE. 606989935.

KANCELARIE PRAWNE

◆ Kancelaria Prawna TatraLEX świadczy usługi doradztwa prawnego, mediacji, reprezentacji przed urzędami i sądami oraz udziela wsparcia przy rozwiązywaniu sporów. Rzetelność, poufność i dostępność cenowa gwarantowane. Niemiecki, rosyjski, angielski. Usługi świadczymy zdalnie oraz u Klienta. Kontakt: kancelaria@tatralex.pl, +48 500-372-428.

BIZNES

◆ AGENCJA OCHRONY OSÓB I MIENIA „KUGUAR" Security Waldemar Wojtowicz - ochrona fizyczna obiektów i osób, monitoring, konwoje (koncesja MSWiA nr L0011/00) usługi detektywistyczne (koncesja K3/00). 600 345 007

BIURA RACHUNKOWE

◆ BIURO RACHUNKOWE - DORADZTWO PRAWNE - PEŁNY ZAKRES ORAZ SZKOLENIA BHP I PPOŻ - PROFESJONALNIE - PRZYSTĘPNE CENY - UL. STOLARCZYKA blok 8, mieszkania 29 (parter) -182000678, 501515342.

NIERUCHOMOŚCI

pośrednictwo

◆ PANORAMA Nieruchomości Zakopane, ul. Zamoyskiego 20a. tel.504 331 188, Zapraszamy do współpracy.

◆ BESTATE Nieruchomości Zakopane Wielka Krokiew-Czecha 1. www.bestate.com.pl/zakopane + 48 506131463

◆ DOMSA NIERUCHOMOŚCI - KUPNO, SPRZEDAŻ, WYCENA - Zakopane, ul. Witkiewicza 14, 608 841 184, biuro@domsa.eu.

◆ PROFESJONALNE ADMINISTROWANIE/ZARZĄDZANIE NIERUCHOMOŚCIAMI - licencja TATRA-DOMUS Hubicki Oskar. Kilkunastoletnie doświadczenie. oskarhubicki@tatra-domus.com, tel. 889189154

◆ PERFECT NIERUCHOMOŚCI ul. Kościuszki 8 Zakopane, tel. 600820576, 886896759 www.perfect-nieruchomosci.pl

◆ CHATA POD TATRAMI - nieruchomości, Zakopane, Gimnazjalna 1 pok. 205 (Dom Rzemiosła), 606 701 770, 660 503 770, www.nieruchomoscizakopane.com.pl

◆ DOMATOR - BIURO NIERUCHOMOŚCI - Zakopane. 665105040, www.domator-nieruchomosci.pl

◆ VISITZAKOPANE.PL - NIERUCHOMOŚCI, SPRZEDAŻ, WYNAJEM. Ul. Zwierzyniecka 31, Z-ne, tel. 600494949.

◆ VEGA - NIERUCHOMOŚCI ZAKOPANE, UL. DROGA NA BYSTRE 5 600223020, 609999989 www.vega.biz.pl

◆ RE/MAX DUO – MIĘDZYNARODOWE BIURO NIERUCHOMOŚCI. ZAKOPANE 182073773, NOWY TARG, 182755541, KRAKÓW. www.remax-polska.pl/duo

◆ Biuro Nieruchomości TRZY KORONY - Monika Mastalska, licencja nr6224, SZCZAWNICA, Główna 28, Galeria Centrum II p. 182622708, 607282401, www.nieruchomości.018.pl, e-mail: biuro@nieruchomości.018.pl

wynajem

◆ Do wynajęcia od grudnia MIESZKANIE, IV p., centrum Nowego Targu, (tylko z umową okazjonalną). 510 854 951.

◆ DO WYNAJĘCIA POKÓJ NA DŁUŻEJ - 502 162 104.

◆ DO WYNAJĘCIA HALE NA WARSZTAT SAMOCHODOWY, LAKIERNIĘ, PRALNIE, HURTOWNIĘ. 505 783 742

◆ Wynajmę busa 9-osobowego wraz z kierowcą imprezy, wesela itd. 608729122

◆ MAŁY POKÓJ W CENTRUM do wynajęcia - 502 879 648.

◆ DO WYNAJĘCIA DOM - NA MAGAZYN. 502 658 638

◆ DO WYNAJĘCIA PLAC POD MAGAZYN. 505 783 742

◆ DO WYNAJĘCIA LOKAL NA PIZZERIĘ W ZAKOPANEM. 502 658 638

◆ Wynajmę działkę w Ludźmierzu koło trasy Nowy Targ-Czarny Dunajec 21 arów oraz przyjmę reklamę. 608729122

◆ SZUKAM na wynajem działki w Zakopanem na min 10 lat. 513 835 301

◆ WYDZIERŻAWIĘ PLAC 265 m2 STARA TARGOWICA. WJAZD OD UL. ŚW. DOROTY. 883 052 427.

◆ NOWY TARG RYNEK - STOISKO do wynajęcia ok. 60 m2, 2.500 zł. 517 600 205.

◆ KAWALERKA oraz MIESZKANIE - ZAKOPANE KRZEPTÓWKI - do wynajęcia. 604 882 870.

◆ Do wynajęcia POWIERZCHNIE MAGAZYNOWE - Zakopane - 693 126 743.

◆ Szukam do wynajęcia PARTER DOMU na biuro i magazyn - 513 835 301

kupno

◆ MIESZKANIE kupię. 791 236 577.

◆ KUPIĘ POLE, KUPIĘ LAS. 505 783 742

◆ Kupię działkę w Jabłonce ul. Leśna „u dzikich" 660 491 435

◆ Witoj. Górol kupi działkę na terenie Podhala. 667907986

◆ KUPIĘ działkę, dom, mieszkanie - 513 835 301

◆ Kupię NIEWIELKI DOM NA DZIAŁCE DO 10 arów - do zamieszkania - okolice Zakopanego do 15-17 km. Tel. lub sms: 884 284 375

sprzedaż

◆ ZAKOPANE - PENSJONAT blisko centrum. DOMATOR 665 105 040

◆ LAS 30 arów - Gorce. 514 711 530.

◆ SPRZEDAM PAWILON HANDLOWY - NOWY TARG. 517 600 205.

◆ ZAKOPANE, DZIAŁKA BUDOWLANA 1200m2, cena 670000zł. DOMATOR. 665105040

◆ Zakopane - CENTRUM NOWE APARTAMENTY Z GARAŻEM PODZIEMNYM. DOMATOR 665105040

◆ DZIAŁKA BUDOWLANA W MURZASICHLU ok. 19 arów, widokowa, kameralna. Kontakt: 517 018 380.

SPRZEDAŻ

budowlane

◆ PŁAZY, POŁÓWKI, DESKI JESION SUCHE, SZALÓWKI, IMITACJE, TARASY 693 459 730

◆ Sprzedam DOM DREWNIANY DO PRZENIESIENIA - 508 092 657.

◆ Sprzedam KANTÓWKĘ, KROKWIE, DESKI - 661 867 363.

STUDNIE GŁĘBINOWE
system szwedzki, w 1 dzień
MOŻLIWOŚĆ PROJEKTÓW
POMPY CIEPŁA
ODWIERTY DO 150 m
Tel. 607 980 682
605 632 978

◆ DRZWI ALUMINIOWE. 786 869 786.

◆ KANTÓWKĘ 16x16, 8m długa.Tel. 793 876 176

Studnie Głębinowe
Pompy Ciepła
Od projektu do realizacji
510 018 800
604 907 204
Brak wody zero kosztów

◆ OTOCZAK KAMIEŃ. 537 216 395

tv,agd,komputery

◆ SERWIS KOMPUTERÓW, LAPTOPÓW I KONSOL - TANIO I PROFESJONALNIE - 505451211.

◆ TELEWIZJA: SATELITARNA/NAZIEMNA, TELEWIZORY, INTERNET, KAMERY, PRĄD. SPRZEDAŻ, MONTAŻ, SERWIS INSTALACJE INDYWIDUALNE i ZBIORCZE. Tel: 603 055 556, 18 207 42 27

◆ INSTALACJE TV SAT DVB-T, MONITORING. 505451211.

różne

◆ SPRZEDAM CIELĘCINĘ. 505 783 742

◆ Sprzedam 4 WĘDKI - 2 MUCHÓWKI, 2 SPININGI - 18 20 68 677.

◆ Sprzedam pianino używane, kompletne bez ubytków klawiszy, niestrojone kilka lat. 693665331 k.gasienica_jozkowy@onet.pl Budzowa, 45H

◆ OPAŁ IGLASTY - 661 86 73 63

◆ BRAMY GARAŻOWE PRODUCENT Tel. 18 3331597, 508656559.

◆ PALUSZKI PASZOWE. 538 853 926.

◆ SILNIK 7,5 KW - 722 074 712.

◆ 2 KREDENSY Z JASNEGO DĘBU (bawarski styl), WITRYNKA DĘBOWA, SKÓRZANY KOMPLET WYPOCZYNKOWY (angielski styl) - w bardzo dobrym stanie - 511 225 770.

◆ TANIO! STARE SKRZYPCE I AKORDEONY. 511 91 88 01.

◆ NOWE KILIMY RĘCZNIE TKANE (z owczej wełny). Wzór: jarzębina (60/80). Tel. 793 887 893

◆ Profesjonalne oświetlenie LED Budynków 510 557 980

◆ ZIEMNIAKI JADALNE, ZIEMNIAKI ODPADOWE - OD ROLNIKA. 517 752 815.

◆ KORBACZE BIAŁE. 536 421 761.

◆ FOTOWOLTAIKA SOLARY DO BACÓWEK - 510 557 980

◆ LED do kostki brukowej na wymiar, 510557980

◆ GRUBE KLOCKI LIPOWE. 18 27 552 39.

◆ Sprzedam GOBELIN - pejzaż zimowy - (145/80). TORBY JUHASKIE. CHODNIKI TKANE NA KROŚNIE. Tel. 793 887 893

◆ Drewno opałowe. 784-137-761

◆ DREWNO OPAŁOWE - cięte lub metrówki. 508 007 181.

◆ LEDy na wymiar do Hoteli Pensjonatów 510 557 980

zwierzęta

◆ 2 CZARNE JAGNICE - 889 439 881 dzwonić wieczorem.

◆ COCKER SPANIEL. 730 519 594.

◆ Dwie KROWY. Likwidacja stada. 18 26 597 56.

◆ MŁODE BARANKI. 880 810 670.

◆ KROWĘ 604 211 105

◆ JAŁÓWKI zacielone - 505 816 864

◆ ŹREBIĘTA ŚLĄSKIE. 664 218 177.

◆ Sprzedam dwie KROWY zacielone z powodu likwidacji. Cena do uzgodnienia. Tel. 519 107 782

◆ Sprzedam Owczarki podhalańskie. 696 273 683

◆ Sprzedam INDYKI. 500 789 382

ANTYKI

◆ ANTYKI - SKUP, SPRZEDAŻ - Zakopane, Kościuszki 3 (Granit, III p.). Tel. 601 464 133

KUPNO

◆ Kupię BALE SIANA. 696 973 159

◆ KUPIĘ KSIĄŻKI, PŁYTY. Dojazd. Gotówka. Tel. 508-245-450.

◆ Kupię DRZEWO W LESIE na pniu - 661 867 363.

SKUP AUT
SPRZEDAŻ CZĘŚCI
NAJLEPSZE CENY
Nowy Targ, ul. Ceramiczna 7A
Tel. 696 774 738

MOTORYZACJA

kupno

◆ Kupię SAMOCHÓD/MOTOCYKL z okresu PRL, również do remontu 696 110 317

ZŁOMOWANIE POJAZDÓW
WŁASNY TRANSPORT
SKUP ZŁOMU
Tel. 606 523 404
Najlepsze ceny!
Nowy Targ, ul. Ceramiczna 10
SPRZEDAŻ CZĘŚCI UŻYWANYCH
Tel. 18 26 637 50

◆ SKUP SAMOCHODÓW, PŁACĘ LEPIEJ OD INNYCH. GOTÓWKĄ. 600225631.

sprzedaż

◆ HYUNDAI LANTRA 1.6gl, r.p.1999, 139tys. granat metalic 114km, hak 2700zł. 510 933 787

AUTO-COMPLEX
Nowy Targ
SERWIS SAMOCHODÓW JAPOŃSKICH I KOREAŃSKICH
TOYOTA, MITSUBISHI
SUZUKI, SUBARU, NISSAN,
HYUNDAI, KIA I INNE
OFERUJE: PRZEGLĄDY, NAPRAWY, DIAGNOSTYKĘ KOMPUTEROWĄ, CZĘŚCI ZAMIENNE
tel. 18 264 14 50
501 454 148
serwisnt@auto-complex.pl

eprasa.pl 1f39145554

AUTA OSOBOWE DOSTAWCZE TERENOWE 4X4

KUPIĘ

531 666 333

◆ HYUNDAI GETZ 2004r. 793 186 038.
◆ FIAT DOBLO 1.3 diesel, 2008r. 604401542.

Dorabiamy
KLUCZE SAMOCHODOWE
z immobilizerami do samochodów europejskich, japońskich, amerykańskich.
AWARYJNE OTWIERANIE ZATRZAŚNIĘTYCH SAMOCHODÓW
AUTO SERWIS GALICA
ul. Piłsudskiego 19
34-520 Poronin
Tel. 18 20 741 74
605 610 691, 601 56 11 18

RÓŻNE

◆ OBWOŹNY SKUP ZŁOMU - dojazd do klienta. 536269912.

USŁUGI

budowlane

◆ Montaż paneli. 668266881

MAXMIL STACJA PALIW
OLEJ OPAŁOWY
ekoterm plus
PALIWA ORLEN
NOWY TARG
ul. Składowa 12b
tel. 18 26 48 019,
609 820 296
ZAKOPANE
ul. Żeromskiego (COS)
tel. 18 20 614 71

◆ POKRYCIA DACHOWE, RYNNY, OBRÓBKI, PODBITKI, MALOWANIE DACHÓW, WYKOŃCZENIA WNĘTRZ, FASADY, ELEWACJE, OCIEPLENIA, KOMINY, MONTAŻ OKIEN DACHOWYCH. 531 001 608.

Strama PALIWA
Tel. 601 500 321
609 456 201
Stacja Paliw MOYA
Szaflary, ul. Zakopiańska 2k
Strama EKO
Tel. 607 500 231
601 500 321

◆ PARKIETY, UKŁADANIE, CYKLINOWANIE BEZPYŁOWE - NOWOCZESNYMI MASZYNAMI. MONTAŻ PODŁÓG: deski, panele. P.Bogacz, Zakopane. 18 20-160 09, 602 138 575
◆ OGRODZENIA, www.hajdukowie.pl. 692 069 284.
◆ TYNKI, WYLEWKI MASZYNOWE. PROFESJONALNIE, TANIO. 606433864.
◆ USŁUGI BUDOWLANE ocieplenia, rozbudowa budynków, remonty poddasza i ogrodzenia. 692806021
◆ USŁUGI STOLARSKIE NA ZAMÓWIENIE. 880 321 013.
◆ Malowanie wnętrz. 668266881
◆ Tynki maszynowe,usługi remontowo-budowlane. 500 290 144
◆ TYNKI TRADYCYJNE Z BIAŁEGO KWARCU, POD MALOWANIE - ATRAKCYJNA CENA, WYLEWKI MASZYNOWE. 665719051.

◆ Montaż rynien, obróbki blacharskie, śniegołapy. 668266881
◆ CYKLINOWANIE Bezpyłowe REPERACJE parkietu PODŁOGI Profesjonalny Montaż, Szczotkowanie, Barwienie Odnawianie Schodów Zapraszamy 500170610. 500170610 dom_technika@interia.pl www.PARKIET-MICHAL.pl
◆ USŁUGI BLACHARSKO-DEKARSKIE, KRYCIE I PRZEKRYCIA DACHÓW, KOMINY, BALKONY, RYNNY, GZYMSY. 534 428 571, 889 388 484..

NAGROBKI GROBOWCE KOMINKI
Telefon: 601 958 378

◆ ŁAZIENKI. 667 063 354.
◆ DOCIEPLANIE STYROPIANEM - 606433864
◆ OKUCIA BALKONÓW, RYNNY, OBRÓBKI BLACHARSKIE. 600 998 377.
◆ Wykonam tynki maszynowe. 698197928
◆ KOMINY. 882080371.
◆ FASADY - DOCIEPLENIA - NA MATERIAŁACH WYSOKIEJ JAKOŚCI. ATRAKCYJNE CENY. 507581818
◆ ELEKTRYK - Tel. 662 140 933.
◆ MALOWANIE DACHÓW, ELEWACJI. Wieloletnia praktyka, dobór materiałów. 338730601, 602882325 www.maluty.com.pl
◆ REMONTY, WYKOŃCZENIA. 882080371.
◆ MALOWANIE DACHÓW I ELEWACJI. 602 882 325.
◆ TYNKI MASZYNOWE I TRADYCYJNE NA PIASKU KWARCOWYM, WYLEWKI MASZYNOWE, 507581818.

inne

◆ Specjalistyczny ZAKŁAD ZWALCZANIA OWADÓW I GRYZONI. 18 20 63 868 w.21, 602 229658
◆ Firma „Wymarzony dzień" oferuje atrakcje na imprezy okolicznościowe! Fotobudka, napisy LED, dekoracje balonowe! 787 992 901

GABINET STOMATOLOGICZNY
- MEDYCYNA ESTETYCZNA
- STOMATOLOGIA ESTETYCZNA
lek. stom. Justyna Kędzierska
ul. Chyców Potok 26
(CH „Szymonek), Zakopane
tel. **506 36 58 56**

◆ PROFESJONALNA WYCINKA DRZEW, GAŁĘZI Z PODNOŚNIKA I Z UŻYCIEM LINY. 889 105 476
◆ WYCINKA, PRZYCINKA DRZEW W TRUDNYCH WARUNKACH - 691 317 098.
◆ ZABEZPIECZANIE OBIEKTÓW PRZED SZKODNIKAMI zgodnie z założeniami GMP, GHP, HACCP. 18 20 63 868 w.21, 602 229 658

TŁUMACZENIA

◆ ROSYJSKI, NIEMIECKI: tłumaczenia pisemne, ustne. Biznesowe, prawnicze, inne. Tel.500-372-428, tlumaczenia@tatralex.pl
◆ TŁUMACZENIA PRZYSIĘGŁE WSZYSTKIE JĘZYKI - M. WAGNER. N. Targ, Rynek 11. 182661033, 502279748.
◆ TŁUMACZ PRZYSIĘGŁY - JĘZYKA NIEMIECKIEGO - mgr Magdalena Rysula. Zakopane, Pod Lipkami 10. tel. 18 20 17 239, 602 632 368.
◆ TŁUMACZENIA RABKA. CH MAŁGOSIA. 606504790

SZYBKO TANIO BEZPIECZNIE
INTER RADIO TAXI
196-21
18 20 142-32
ZAKOPANE

REKLAMA

OGŁOSZENIE

Przed Sądem Rejonowym w Zakopanem pod sygnaturą I Ns 196/22 toczy się postępowanie z wniosku Joanny Skowyry o **uwłaszczenie nieruchomości położonej w Groniu**, składającej się z działek 2295/9 i 2321/12 o łącznym obszarze 0,6992 i położonej w Leśnicy, składającej się z działek nr 2335/19 i 2335/22 o łącznym obszarze 0,2175 ha.

W księgach wieczystych NS1T/00014662/3, NS1T/00014650/6, NS1T/00014664/7 ujawnieni są jako właściciele: Jan Gał, Helena Gał, Aniela Gał, Stefania Czubiak, Jan Gil, Stanisław Gil, Maria Gil, Aniela Janik, Aniela Gał, Franciszek Gał, Tekla Gał, Ludwik Gał, Józef Gil, Katarzyna Gil, Stanisław Gil, Ludwik Bafia, Aniela Jankowska, Agnieszka Stefaniakowa, Władysław Czubiak, Maria Czubiakowa, którzy nie żyją lub są nieznani z miejsca pobytu.

Sąd w z y w a, wymienione wyżej osoby albo ich następców prawnych oraz wszystkie osoby zainteresowane, aby w terminie 3 miesięcy od daty zamieszczenia ogłoszenia zgłosiły się do tut. Sądu i wykazały swoje prawa do przedmiotu postępowania pod rygorem pominięcia.

Jeżeli w tym terminie nikt się nie zgłosi albo praw swoich nie wykaże, Sąd stwierdzi zasiedzenie, o ile zostanie ono wykazane.

OGŁOSZENIE

Przed Sądem Rejonowym w Zakopanem I Wydziałem Cywilnym pod sygn. akt I Ns 375/17 toczy się postępowanie z wniosku Józefy Oracz o zasiedzenie położonych w Zakopanem dz. ewid. nr 1/21, dz. ewid. nr 27/1, dz. ewid. nr 43 i dz. ewid. 4/6 obręb 27,

Działki te powstały z parceli gruntowych objętych KW nr NS1Z/00000926/5 i NS1Z/00062202/6, NS1Z/00060622/2.

Sąd *wzywa* następców prawnych Krystyny Krawczyk, aby w terminie trzech miesięcy od daty ogłoszenia zgłosili się do Sądu Rejonowego w Zakopanem i wykazali swoje prawa do opisanych wyżej działek, w przeciwnym razie postępowanie będzie się toczyć bez ich udziału.

eprasa.pl 1f39145554

SPORT

SKOKI

Mistrz Dawid Kubacki

W drugiej serii letnich Mistrzostw Polski w skokach rozgrywanych na Średniej Krokwi w Zakopanem Dawid Kubacki ustanowił nowy rekord skoczni - 108,5 metra.

Po pierwszej serii wtorkowych zawodów na igelicie prowadził właśnie Kubacki, zwycięzca tegorocznej Letniej Grand Prix. Skoczek z Gronkowa uzyskał 105,5 metra. Tyle samo skoczył drugi Stefan Hula, ale dostał niższe noty za styl. Trzecie miejsce po skoku na odległość 99,5 metrów zajmował Piotr Żyła. Dopiero na siódmym miejscu uplasował się Kamil Stoch (96,5 metra). W drugiej serii Kubacki umocnił się na pierwszej pozycji ustanawiając nowy rekord obiektu 108,5 metra. Na drugą pozycję wskoczył Piotr Żyła (99,5 m), a trzecie miejsce zajął Stefan Hula (102 m). To już szósty złoty medal Dawida Kubackiego w mistrzostwach na igelicie, więcej tytułów na swoim koncie ma tylko Adam Małysz.

Wśród pań bezkonkurencyjna okazała się Nicole Kondrela, która ustanowiła żeński rekord skoczni - 102 m. Reprezentantka AZS AWF Katowice wyprzedziła Natalię Słowik i Sarę Tajner.

pp

Fot.: Maciej Jonek

Podium MP: od lewej Piotr Żyła, Dawid Kubacki i Stefan Hula.

Mężczyźni:

1. Dawid Kubacki	- 309,3 pkt
2. Piotr Żyła	- 295,2
3. Stefan Hula	- 294,9
4. Kacper Juroszek	- 292
5. Paweł Wąsek	- 284,5
6. Jan Habdas	- 281,4
7. Kamil Stoch	- 279,2
8. Klemens Murańka	- 279

Kobiety:

1. Nicole Kondrela 90,5 i 102 m	- 243,2 pkt.
2. Tamara Mesikova (Słowacja) 82,5 i 90,5 m	- 197,3
3. Natalia Słowik 76,5 i 87 m	- 179,2
4. Sara Tajner 83 i 84,5 m	- 176,9

PIŁKA NOŻNA. III liga

Nieudany pościg Podhala za rezerwami ekstraligowca

Piłkarzom Podhala Nowy Targ nie udało się pójść za ciosem i po wygranej przed tygodniem nad Lublinianką, tym razem nowotarżanie w wyjazdowym spotkaniu XII kolejki rozgrywek 3. ligi przegrali z rezerwami Cracovii 2:3.

Podhale źle weszło w mecz i konsekwencją tego była strata gola już w 2. minucie. Niefrasobliwość w defensywie nowotarżan wykorzystał Kapek. Z czasem goście złapali swój rytm gry i na parę minut przejęli inicjatywę. Dobre okazje, by wyrównać, mieli m.in. Żurek i Szynka. W 38. min. znów to jednak gospodarze wyprowadzili cios. Po zagraniu z bocznego sektora boiska po raz drugi głową do bramki Podhala trafił Kapek.

Początek drugiej połowy należał do Podhala, które w 2. minuty odrobiło straty. Najpierw po świetnej akcji trafił Żurek, a za moment graczy z Nowego Targu wyręczył Pieńczak, który po zagraniu Burnata niefortunnie interweniował tuż przed własną bramką. Kolejne fragmenty spotkania znów jednak należały do „Pasów". Długo ataki gospodarzy dzielnie odpierał Szymajda, ale w 76. minucie nie miał nic do powiedzenia przy strzale Budzińskiego. W końcówce zrobiło się nerwowo. Podhalanie mieli wiele uwag do pracy arbitra i w efekcie posypały się kartki. Czerwone obejrzeli Szynka i Rakowski, a także trener Hajnos.

Cracovia II – NKP Podhale Nowy Targ 3:2 (2:0)

Bramki: 1:0 Kapek 2, 2:0 Kapek 37, 2:1 Żurek 53, 2:2 Pieńczak 55 samob., 3:2 Budziński 76.

Podhale: Szymajda - Żołądź, Mazurek, Drobnak - Żurek (84 Cuber), Styrczula (46 Burnat), Ligienza (77 Antkowiak), Majeran - Rakowski, Płatek (77 Wajsak), Szynka.

Sędziował: Robert Marciniak (Chełm). **Żółte kartki**: Pieńczak, Zaucha, Ożóg - Płatek, Rakowski, Burnat, Szynka. **Czerwone kartki:** Szynka (90+2),Rakowski (druga żółta, 90+3) oraz trener Grzegorz Hajnos (w konsekwencji dwóch żółtych).

mz

1. ŁKS Łagów	12	27	19-8
2. Wieczysta Kraków	12	24	28-12
3. Cracovia II	13	24	27-13
4. Avia Świdnik	12	22	17-8
5. Stal Stalowa Wola	12	22	20-14
6. Korona II Kielce	12	21	20-13
7. Orlęta Radzyń Podl.	12	20	19-15
8. KSZO 1929	12	17	16-14
9. Sokół Sieniawa	12	17	17-20
10. Wisłoka Dębica	12	16	18-17
11. Podhale Nowy Tag	12	15	14-14
12. Podlasie Biała Podl.	12	15	14-14
13. Chełmianka Chełm	12	13	18-15
14. KS Wiązownica	12	11	17-24
15. Lublinianka Lublin	12	10	10-19
16. Unia Tarnów	12	10	12-36
17. Wisła Sandomierz	12	8	13-29
18. Czarni Połaniec	12	7	7-21

PIŁKA NOŻNA. IV liga

Wierchy postraszyły lidera, pewna wygrana Lubania

13. kolejka spotkań IV ligi przyniosła wyjazdową porażkę Wierchów Rabka na boisku lidera z Jaśkowic i pewną wygraną Lubania Maniowy w Brzesku.

Wiślanie Jaśkowice – Wierchy Rabka 5:2 (2:2)

Bramki: 1:0 Seweryn 2, 1:1 M. Dudek 16, 1:2 Krzyżak 21, 2:2 Monsuru 31, 3:2 Seweryn 59, 4:2 Monsuru 76, 5:2 Cholewa 87.

Wierchy: Zhuk - Witek, M. Dudek, Twaróg, Gruszkowski - Florek (65 Sobek), Dara, Wójcik (75 Lutsenko), Misiura - Krzyżak, T. Dudek.

Wierchy zaczęły od szybkiej straty gola, bo już w 2. minucie Zhuka pokonał Seweryn. Minęło niespełna 20 minut i rabczanie nie dosyć, że odrobili straty po golu Michała Dudka, to po chwili na prowadzenie wyprowadził je Kornel Krzyżak. Z czasem jednak przewaga gospodarzy przełożyła się na ich kolejne gole. W 31. minucie do remisu doprowadził Monsur. Po zmianie stron już tylko Wiślanie ciszyli się z bramek. - Plaga chorób, kontuzji i pauz za żółte kartki spowodowała, że od początku tygodnia mieliśmy problem, by w pełni zrealizować jednostkę treningową. I to widać było w meczu. W pierwszej połowie jeszcze mieliśmy siły i postawiliśmy się gospodarzom. Po przerwie ubytek sił spowodował spadek jakości w naszej grze, a Wiślanie to doświadczona i mocna kadrowo drużyna, która bezlitośnie to wykorzystała - ocenił trener Wierchów Karol Niewolik.

Okocimski Brzesko – Lubań Maniowy 0:3 (0:2)

Bramki: 0:1 Kasperczyk 5, 0:2 Zaika 27 z karnego, 0:3 Kasperczyk 90.

Lubań: Świerad - Hajdara, Zaika, Bałos (80 Firek), Majerski, Potoniec (67 Quintanilha), Jandura, D. Duda, Bryja (70 Diaz), Kasperczyk, Skydan (55 Pluta)

W 5. minucie Kasperczyk wykorzystał błąd obrońcy do spółki z bramkarzem Okocimskiego i otworzył wynik. W 27. min. na 0:2 podwyższył z rzutu karnego Zaika. Tuż przed przerwą okazją na swojego drugiego gola w meczu miał Kasperczyk, ale przegrał pojedynek sam na sam z bramkarzem gospodarzy. W drugiej połowie już niewiele działo się na boisku. Niemniej maniowianie, którzy w pełni kontrolowali to spotkanie, w 90. minucie przypieczętowali wygraną kolejnym golem.

mz

1.Wiślanie Jaśkowice	13	34	37-12
2. Bruk Bet II Nieciecza	13	31	45-13
3. LKS Jaszowice	13	25	24-22
4. Poprad Muszyna	13	23	22-17
5. Wolania Wola Rzędz.	13	22	28-23
6. Wierchy Rabka	13	21	29-26
7. Unia Oświęcim	13	21	23-20
8. Orzeł Ryczów	13	20	22-18
9. Beskid Andrychów	13	20	20-25
10. Lubań Maniowy	13	19	21-20
11. Dalin Myślenice	13	19	24-24
12. Glinik Gorlice	13	18	24-25
13. Słomniczanka	13	17	18-19
14. Barciczanka Barcice	13	16	24-28
15. Limanovia Liman.	13	13	15-19
16. Radziszowianka Radz.	13	9	13-31
17. Okocimski Brzesko	13	7	11-36
18. Kalwarianka Kalwaria	13	3	16-39

PIŁKA NOŻNA. V liga

Potknięcie Watry, Jarmuta znów na dnie

W 11. kolejce spotkań żadnej z dwóch naszych drużyn nie udało się wygrać. Liderująca w tabeli Watra bezbramkowo zremisowała przed własną publicznością z Kolejarzem Stróże, z kolei Jarmuta Szczawnica przegrała w Zakliczynie z Dunajcem i spadła na ostatnie miejsce.

Watra Białka Tatrzańska – Kolejarz Stróże 0:0

Watra: Kudła - Lajcak, Zając, Drozd (75 Mroszczak), Lupa, Kobylarczyk, Flerias, Płonka, Masłowski, Dudek, Styrenczak.

Pierwsza połowa rozczarowała. Niewiele ciekawego działo się pod obiema bramkami. Co prawda zaraz na początku Zając trafił do bramki gości, ale arbiter dopatrzył się faulu zawodnika Watry. W 20. minucie na strzał z dystansu zdecydował się Masłowski, ale trafił w sam środek bramki, gdzie stał Lepucki. W 40. minucie po raz pierwszy przyjezdni groźnie zaatakowali, ale z uderzeniem Michalika poradził sobie Kudła. Po przerwie mecz tylko trochę się ożywił. W 57. minucie kolejny raz Michalik sprawił sporo problemów bramkarzowi Watry. Odpowiedział w 67. minucie Kobylarczyk, którego uderzenia z narożnika pola karnego z trudem obronił Lepucki. Bramkarz Kolejarza poradził sobie także z „główką" Mroszczaka w 76. minucie. Po chwili akcja przeniosła się na drugą stronę i Kmak postraszył Kudłę. - Mecz walki. Zabrakło nam decyzyjności w kilku okazjach, które sobie stworzyliśmy. Szanujemy punkt. Wracamy do pracy, bo wiemy, o co toczy się gra - podsumował trener Watry Kamil Lupa.

Dunajec Zakliczyn – Jarmuta Szczawnica 6:4 (3:2)

Bramki dla Jarmuty: Kuziel 5, Kwit 18, Mlonzi 67, 73.

Jarmuta: Olchawa - Mrówka, Kwit, H. Michałczak, D. Michałczak, Wojtanek, Kuziel, Wiercioch, Weber, Mlonzi (85 Dlamini), Faltyn.

Mecz zaczął się wyśmienicie dla szczawniczan, którzy szybko objęli prowadzenie, a po chwili je podwyższyli. Z czasem sprawy zaczęły się mocno komplikować dla Jarmuty. Nie dość, że gospodarze straty odrobili, to jeszcze poważnej kontuzji nabawił się Kwit. A że na ławce rezerwowych był tylko Dlamini (dwóch zawodników utknęło w drodze na mecz), który w myśl przepisów mógł zastąpić tylko swojego rodaka Mlonziego, goście zmuszeni byli grać w liczebnym osłabieniu. Zakliczanie szybko z tego skorzystali i jeszcze przed przerwą objęli prowadzenie. Mimo problemów Jarmuta nie złożyła broni i w 67. minucie do remisu 3:3 doprowadził Mlonzi. Ten sam zawodnik chwilę później wyprowadził szczawniczan na prowadzenie. Końcówka należała jednak do miejscowych, którzy w ostatnich 10. minutach przechylili szalę zwycięstwa.

mz

TYGODNIK Podhalański

Więcej zdjęć w internecie na www.24tp.pl

e-mail: p.pelka@24tp.pl

eprasa.pl 1f39145554

HOKEJ

Bez zwycięstwa na własnym lodowisku

Hokeiści Tauron Podhale Nowy Targ przegrali kolejne dwa ligowe mecze w rozgrywkach Polskiej Hokej Ligi. Zdecydowanie wyżej „Szarotki" zawiesiły poprzeczkę drużynie GKS Tychy, której ulegli 0:2. Lekcję gry w hokeja nowotarżanom udzieliła za to Comarch Cracovia.

Tauron Podhale Nowy Targ – Comarch Cracovia 1:8 (0:3, 0:4, 1:1)

Bramki: 0:1 Racuk - Brynkus, Csamango (02:25), 0:2 Wronka - Kapica, Polak (06:41), 0:3 Csamango - Brynkus (13:09), 0:4 Kapica - Wronka, Polak (27:59), 0:5 Husak - Kapica, Wronka (35:17), 0:6 Saur (36:18), 0:7 Wronka - Polak, Sawicki (37:34), 1:7 B. Wsół - Kamiński, Słowakiewicz (50:41), 1:8 Arrak - Saur, Dziurdzia (59:45)

Podhale: Bizub (od 7. min. Klimowski) - Mrugała, Jelinek, Worwa, Neupauer, Wielkiewicz - Zorko, Aleksandrow, B. Wsół, Słowakiewicz, Kamiński - P. Wsół, Vorlab, Bochnak, Worona, Maunula oraz Szlembarski, Fric, Svitana, Przygodzki.

Podhale jako pierwsze miało okazję, by otworzyć wynik spotkania, ale pojedynek z Davidem Zabolotnym przegrał Rene Svitana. Skuteczna w swoim pierwszym ataku na bramkę gospodarzy była za to Cracovia. Gol Marka Racuka był konsekwencją indywidualnego błędu Ondreja Vorlaba. W 7. minucie prowadzenie „Pasów" podwyższył wychowanek „Szarotek" Patryk Wronka i miejsce Pawła Bizuba w bramce Podhala zajął Szymon Klimowski. Czyste konto zachował on niespełna 6 minut. Po tym okresie sposób na niego znalazł Stephan Csamango. Nowotarżanie gola w tej odsłonie nie potrafili zdobyć nawet wówczas, gdy dwukrotnie grali w liczebnej przewadze. Kolejny okres gry 5 na 4 Podhalanie zmarnowali na początku drugiej tercji. Swojej liczebnej przewagi nie wykorzystała też Cracovia, ale chwile po tym, jak na lód wrócił ukarany gracz Podhala, na 0:4 trafił kolejny nowotarżanin w krakowskich barwach Damian Kapica, któremu świetnie zza bramki asystował Vojtek Polak. Kolejną okazję na gola Cracovia miała w 35. minucie, kiedy grała o jednego zawodnika mniej. Martin Kasperlik w sytuacji sam na sam z Klimowskim nie trafił jednak w bramkę. Minutę potem „Pasy" dopięły swego i z bliska trafił Patrik Husak. W 37. minucie gospodarze sami sobie strzelili gola. Po uderzeniu Jakuba Saura, Robert Mrugała trącił krążek ręką i ten wpadł za plecy Klimowskiego. Strzelanie goli w tej tercji efektownie zakończył Wronka. Co prawda do bramki Podhala trafił jeszcze Kasperlik, ale sędziowie po analizie video orzekli, że było to już po syrenie kończącej tą odsłonę. W trzeciej tercji goście już mocno spuścili z tonu. To przełożyło się na okazje Podhala i w 51. minucie honorowe trafienie dla gospodarzy zaliczył Bartłomiej Wsół. Ostatnie słowo należało jednak do gości, a konkretnie do Roberta Arraka.

Tauron Podhale Nowy Targ – GKS Tychy 0:2 (0:0, 0:1, 0:1)

Bramki: 0:1 Pociecha - Mroczkowski, Sedivy (29:12, 5/3), 0:2 Mroczkowski - Youan, Szturc (59:20, 5/6 - do pustej bramki)

Podhale: Lindskoug - Mrugała, Jelinek, Kamiński, Neupauer, Wielkiewicz - Zorko, Aleksandrow, B. Wsół, Słowakiewicz, Worwa - P. Wsół, Vorlab, Bochnak, Vorona, Maunula - Fric, Svitana Przygodzki.

Pierwsza tercja bez bramek. Bliżej ich zdobycia byli nowotarżanie, którzy m.in. dwukrotnie grali w liczebnej przewadze. Raz, po strzale Patryka Wsoła, w sukurs bramkarzowi gości przyszedł słupek. Druga tercja zaczęła się od strzału Martina Przygodzkiego, po którym zadźwięczała poprzeczka. W 29. minucie, podczas gry 5 na 3, tyszanie trafili do bramki Podhala, ale arbiter, posiłkując się jeszcze analizą video, gola nie uznał. Kilkanaście sekund później przyjezdni jednak dopięli swego i po efektownym strzale Bartłomieja Pociechy wyszli na prowadzenie. W końcówce tej odsłony tyszanie seryjnie zaczęli łapać kary, ale nowotarżanie, nawet mając na lodzie o dwóch zawodników więcej, nic nie zdziałali. W trzeciej tercji znów obie strony nie potrafiły wykorzystać liczebnych osłabień przeciwnika. Nieco ponad minutę przed końcem trenerzy Podhala zdecydowali się na manewr z wycofaniem bramkarza, tyszanie z tego skorzystali i Christian Mroczkowski przypieczętował wygraną gości.

Tekst i fot.: **Maciej Zubek**

Kolejne dwie porażki na koncie nowotarskich hokeistów.

PIŁKA NOŻNA. Klasa okręgowa

Lider nie zwalnia tempa

Lider podhalańsko-limanowskiej klasy okręgowej LKS Szaflary w kolejnym meczu zaliczył wygraną, pokonując u siebie Babią Górę Lipnica Wielka.

Wiatr Ludźmierz – Huragan Waksmund 1:1 (1:0)

Bramki: 0:1 Sz. Chowaniec 12, 1:1 Siaśkiewicz 86.

Wiatr: Ciszek - Duda, K. Zubek, Hrapkowicz, Żółtek, Siaśkiewicz, J. Chowaniec (46 Słowakiewicz), Stopiak, Luberda (72 J. Zubek), Hagowski, Karwaczka (72 K. Siuta).

Huragan: Byrnas - Jurzec, Mucha, Mlak, Mroszczak, Kamiński, Krugiołka, Nogueira, Szwajnos (80 Siuty), Sz. Chowaniec (60 Chmielak), Kolasa.

Jordan Jordanów – Słomka Siekierczyna 7:0 (3:0)

Bramki: 1:0 Tyrpa 16, 2:0 Tyrpa 32, 3:0 Wójciak 35 z karnego, 4:0 Jochymek 72, 5:0 Rączka 74, 6:0 Brzana 80, 7:0 Brzana 81.

Jordan: Teper - M. Radoń, Tyrpa, Wróbel (76 Sarna), Dziadkowiec, Wójciak (73 Rączka), Jochymek (73 Drabik), Ryś (77 Wójtowicz), Porębski (76 Brzana), Pietrzak, Moskalski.

Słomka: Gawron - K. Wielek (75 P. Florek), M. Bubula, Bartłomiej Florek, Kornaś (75 Hebda), Grzyb (65 Bronisław Florek), Ociepka, Paweł Wielek, Hebda, Zimirski, J. Florek.

KS Szaflary – Babia Góra Lipnica Wielka 3:1 (2:0)

Bramka: 1:0 Bryjak 15, 2:0 Bryjak 33, 2:1 W. Szczerba 56, 3:1 Bryjak 68.

Szaflary: Gawron - Bryjak (70 Mrowca), Francuz (80 Topór), Kasperek (46 Kantor), Kichko (46 Rusnarczyk), Kusper, Otręba (37 Krupa), Pawlikowski (80 Kobylarczyk), Ptak (70 Czech), Rusnak, Hreśka.

Babia Góra: T. Ignaciak (70 Rydz) - Antosiak, Będkowski, Figueroa (46 Niverton), Konieczny, Wątorczyk (70 Ł. Stopiak), Rypel (85 Brenkus), W. Szczerba, A. Stopiak, Targosz, Urban.

Orkan Raba Wyżna – Płomień Limanowa 4:4 (2:3)

Bramki: 1:0 Filipek 3, 1:1 K. Koza 19, 1:2 Gromczak 22 samobójcza, 1:3 Łątka 29, 2:3 Borzęcki 30, 3:3 R. Możdżeń 49, 3:4 K. Koza 51 z karnego, 4:4 Saleh 85.

Orkan: Sarniak - Świder (46 Kojs), R. Możdżeń, Borzęcki (70 Pałasz), Saleh, Worwa, Gromczak (46 Sawina), Lenart, Skawski, Polak (70 Firek), Filipek.

Płomień: Golonka - Gargas (46 Sz. Koza), Wąsowicz, Piwko, Kunc, Kęska, Giza, K. Koza, Wyżycki, Łątka, Puch.

Krokus Przyszowa – Zawrat Bukowina Tatrzańska 1:1 (0:0)

Bramka: 1:0 Trela 73, 1:1 Łukaszczyk 82.

Zawrat: Bużek - M. Grela, W. Kuchta, Floryn, Janczy, Leniewicz, J. Kuchta (74 G. Grela) , Łukaszczyk, Kassowski (58 Buńda), Cudzich, Chowaniec (46 Rzadkosz).

W pozostałych meczach: Wierchy Pasierbiec - Gorce Kamienica 1:1, AKS Ujanowice - Turbacz Mszana Dolna 3:1.

Mecz Gorce - Jordan na boisku 3:2 zweryfikowano jako walkower 0:3 na korzyść Jordana.

1. LKS Szaflary	11	27	33-15
2. Orkan Raba Wyżna	11	23	43-22
3. AKS Ujanowice	11	22	29-24
4. Huragan Waksmund	11	18	27-21
5. Krokus Przyszowa	11	18	20-19
6. Wiatr Ludźmierz	11	17	23-20
7. Płomień Limanowa	11	17	27-25
8. Jordan Jordanów	11	15	34-24
9. Zawrat Buk. Tatrz.	11	12	24-25
10. Babia Góra Lipn. W.	11	11	21-38
11. Słomka Siekierczyna	11	10	22-28
12. Gorce Kamienica	11	9	13-27
13. Turbacz Mszana Dol.	11	8	17-31
14. Wierchy Pasierbiec	11	7	18-38

Następna kolejka

22 października: Szaflary - Zawrat 15, Turbacz - Wiatr 15, Babia Góra - Ujanowice 15, Płomień - Jordan 15.

23 października: Wierchy - Krokus 15, Huragan - Orkan 15, Gorce - Słomka 15.

zk

PIŁKA NOŻNA. Podhalańska klasa A

Faworyci wygrali

Jedenasta kolejka spotkań w podhalańskiej klasie A nie przyniosła zaskakujących rozstrzygnięć.

Lubań Tylmanowa – Unia Naprawa 2:0 (0:0)

Bramki: Zep 69, 2:0 Zacher 74.

Lubań: Gołdyn - Ziemianek, Lizoń, Hebda, Kołodziej, Kurnyta, Talarczyk, A. Kozielec (55 Zacher), K. Kozielec, Matyszok (52 Świtecki), Zep.

Unia: Kania - Drobny, Jagódka, Flaga, Kulka, T. Święchowicz, Janiak, Bal, M. Święchowicz (77 Nowak), Mirek, Masłowiec.

Skalni Zaskale – Dunajec Ostrowsko 3:2 (1:1)

Bramki: Truty 27, K. Chorążak 80, Król 88 - Kozieł 9, A. Kamiński 85 karny.

Skalni: Cisoń - Bryja (46 Król), K. Strama (55 S. Strama), G. Gacek, Truty, J. Chorążak, Luberda, Sternal, Józefczak, K. Łęczycki (88 P. Gacek), K. Chorążak.

Dunajec: D. Gucwa - Ambroż, Budz, Gacek, A. Kamiński, Szczepaniak, Kozieł, Brynkus (85 Ksawery Kamiński), Skałuba, Sral, R. Gucwa (65 Kołodziejczyk).

Przełęcz Łopuszna – Wierchy Lasek 1:1 (1:1)

Bramki: Drożdż 7 - Truty 14.

Przełęcz: Klamerus - A. Chmielak, Drożdż, Sowa, Łęczycki, Antoszek, J. Kamoń (42 M. Chmielak) W. Chowaniec (90 P. Kamoń), Maciasz, B. Chowaniec, Goleniowski (68 D. Chmielak).

Wierchy: J. Nykaza - Duda, Gał, Biernat (67 Pudzisz), Bocheński, R. Nykaza, Trzoniec, G. Plewa, Włodarczyk, M. Plewa, Benedyk.

Biali Biały Dunajec – Bór Dębno 0:5 (0:2)

Bramki: Dutkiewicz 12, 44, 87, Kozioł 81, K. Potoczak 90.

Biali: Bukowski - Gąsior, Bobak, Polak, Jamrozowicz, Czernik, Łapka, Łojas, Zapotoczny, M. Karpiel, Polak.

Bór: Śliwa - K. Potoczak, Kucharski, Gąsiorek, Grzywnowicz, Brynczka, M. Myśliwiec (55 Kozioł), M. Potoczak, Błachut, Dutkiewicz, K. Myśliwiec (70 Janeczek).

Orawa Jabłonka – Lubań II Zapora 0:0

Orawa: Potaczek - Skoczyk, M. Bełciak, Joniak, Dworszczak, D. Bełciak (46 K. Andrasiak), Kasprzak, Męderak, D. Smutek (75 K. Zahora), K. Sikora (46 Zubrzycki), Styruła (60 I. Zhora).

Lubań II/Zapora: M. Sikora - Jazgar, Jarkiewicz, Jandura, Charniauski, Dziatkowicz, Quintanilha (76 Nazarenko), Kopytko, J. Sikora, Chlipała, Ostachowski.

GKS Łapsze Niżne – Granit Czarna Góra 3:2 (2:1)

Bramki: Kubasek 2, Truty 28, Chmiel 67 karny - Milon 10, Waksmański 69.

GKS Łapsze Niżne: M. Bryja - Fąk, Dudas (83 B. Handzel), Borowski, Chmiel, Kuruc, D. Handzel, Kubasek, Truty (90 Turski), P. Bryja, Fryźlewicz (86 Milniak.

Granit: P. Gogola - S. Kiernoziak, Milon, M. Sarna, Michalski, K. Kiernoziak, P. Sarna, Sztuczka (60 Szyszka), Gnida (46 Mirga), Bigos, Waksmański.

Lokomotiv Chabówka – Czarni Czarny Dunajec 2:3 (0:2)

Bramki: P. Czyszczoń 56, Łukaszka 61 - Wesołowski 19, 77, Stopka 36.

Lokomotiv: Polaniak - K. Pyka, Łukaszka (62 Petryla), Sularz (79 Świder), Smętek, Nawara, Macioł, P. Czyszczoń, D. Rapacz, K. Pyka, Florczyk.

Czarni: Slesarchuk - Krzysiak, Obrochta, Cikowski, Stopka (60 Zjąc), Kulman, Wesołowski, Pająk, Marusarz, Pachabut, Bukowski.

1. Bór Dębno	11	28	36-10
2. Czarni Cz. Dunajec	11	25	38-17
3. Lubań Tylmanowa	11	24	48-14
4. Skalni Zaskale	11	23	29-16
5. Lubań II Maniowy/Kluszkowce	11	20	33-13
6. Wierchy Lasek	11	19	22-11
7. Granit Czarna Góra	11	18	30-29
8. Przełęcz Łopuszna	11	14	14-15
9. Lokomotiv Chabówka	11	12	30-39
10. Orawa Jabłonka	11	9	19-28
11. Dunajec Ostrowsko	11	8	29-40
12. GKS Łapsze Niżne	11	7	20-43
13. Unia Naprawa	11	5	16-36
14. Biali Biały Dunajec	11	3	16-68

XII kolejka

22 października: Bór - Unia 15, Granit - Orawa 15, Dunajec - Łapsze Niżne 15, Czarni - Skalni 15.

23 października: Biali - Przełęcz 15, Wierchy - Chabówka 13, Lubań II/Zapora - Lubań Tylmanowa 11.

zk

PIŁKA NOŻNA. Podhalańska klasa B

Komplet wygranych AP Wisły

AP Wisła Czarny Dunajec kroczy od zwycięstwa do zwycięstwa i jest na najlepszej drodze do awansu, tym bardziej, że najgroźniejsi rywale niespodziewanie tracą punkty.

Tak było w Rokicinach Podhalańskich, gdzie miejscowa Szarotka przegrała z Deltą Pieniążkowice. W grupie drugiej Zakopane dogoniło w punktach Sokolicę Krościenko, ale to tylko pozór, wszak Sokolica ma rozegrany jeden mecz mniej i na rozkładzie Zakopane 3:0. Zakopiańczycy w ostatnim meczu „tylko" zremisowali z Gronikiem i ten remis jest dla nich niekorzystny w kontekście walki o awans. Wydaje się, że zarówno Sokolica jak i Zakopane ostatnie swoje mecze wygrają i o wszystkim zadecyduje runda rewanżowa. Mimo wszystko powinno być ciekawie

Grupa I:

AP Wisła Czarny Dunajec - KS Luboń Skomielna Biała 4:1, Podgórki Krauszów - Janosik Sieniawa 1:1, Bystry Nowe Bystre - Krokus Pyzówka 4:3, Szarotka Rokiciny Podhalańskie - Delta Pieniążkowice 2:4.

1. Wisła Czarny Dunajec	7	21	40-6
2. Szarotka Rokic. Podh.	7	16	20-8
3. Skawianin Skawa	7	16	19-11
4. Janosik Sieniawa	7	13	19-10
5. Delta Pieniążkowice	7	9	24-21
6. Skałka Rogoźnik	7	9	12-10
7. Luboń Skomielna B.	7	7	21-19
8. Bystry Nowe Bystre	7	6	9-30
9. Podgórki Krauszów	7	4	13-23
10. Krokus Pyzówka	7	0	7-47

Grupa II:

Bór Dębno II - Gorc Ochotnica 1:1 Łęgi Nowa Biała - Spływ Sromowce Wyżne 7:0, Gronik Gronków - Zakopane 0:0

1. Sokolica Krościenko	5	13	25-2
2. KS Zakopane	6	13	9-3
3. Gronik Gronków	6	10	13-4
4. Gorc Ochotnica	5	8	9-6
5. Spisz Krempachy	5	6	7-15
6. Bór II Dębno	6	5	10-17
7. Łęgi Nowa Biała	5	4	10-8
8. Spływ Sromowce W.	4	0	0-28

zk

REKLAMA

eprasa.pl 1f39145554

Miejskie Centrum Kultury w Nowym Targu finalistą konkursu i z nagrodą Marszałka Województwa Małopolskiego

28 września 2022 r. na Zamku Królewskim w Warszawie odbyło się uroczyste wręczenie nagród w ramach Ogólnopolskiego Otwartego Konkursu „Modernizacja Roku & Budowa XXI w.".

Miasto Nowy Targ zostało nagrodzone za przeprowadzoną modernizację budynku Miejskiego Centrum Kultury. Autorem projektu jest architekt pan Jarosław Głosek, właściciel Pracowni Architektonicznej PA&B w Łodzi. Wykonawcą prac było konsorcjum firm: lider konsorcjum: PHU POTOCZAK Stanisław Potoczak ze Skawy, partner konsorcjum: Podhalańska Grupa Budowlana ROBEX-BUD Robert Potoczak ze Skawy. Nagrodę ufundowaną przez Marszałka Województwa Małopolskiego odebrała w imieniu Miasta pani Joanna Iskrzyńska-Steg, Zastępca Burmistrza Miasta Nowy Targ, wraz z autorem projektu panem Jarosławem Głoskiem. Jest nam niezmiernie miło, iż trud, jaki został włożony w przebudowę budynku, został dostrzeżony w tak prestiżowym Konkursie, przyczyniając się jednocześnie do promocji tego miejsca na arenie ogólnokrajowej.

Fundusze Europejskie | MAŁOPOLSKA | Unia Europejska Europejski Fundusz Rozwoju Regionalnego

Eksploatacja pozaklasowych urządzeń grzewczych

Przesunięto termin w „uchwale antysmogowej" dla Małopolski, natomiast lokalne uchwały pozostają bez zmian.

Podczas LIX Sesji Sejmiku Województwa Małopolskiego 26 września br. została przyjęta uchwała nr LIX/842/22 w sprawie zmiany uchwały nr XXXII/452/17 Sejmiku Województwa Małopolskiego z 23 stycznia 2017 r. w *sprawie wprowadzenia na obszarze województwa małopolskiego ograniczeń i zakazów w zakresie eksploatacji instalacji, w których następuje spalanie paliw* (tzw. uchwały antysmogowej dla Małopolski).

Zmiana uchwały dotyczy wskazania **daty granicznej umożliwiającej eksploatację pozaklasowych urządzeń grzewczych**. Urządzenia niespełniające parametrów emisji i sprawności co najmniej klasy 3., zgodnych z normą PN-EN 303- 5:2012, mogą być eksploatowane **do 30 kwietnia 2024 roku.**

Ten sam termin dotyczy również ogrzewaczy pomieszczeń, które nie spełniają wymagań:

- w zakresie sprawności cieplnej co najmniej 80% lub
- wymogów ekoprojektu lub
- wyposażenia w urządzenia redukujące emisję pyłu.

Uchwała Sejmiku Województwa Małopolskiego, zawierająca uzasadnienie oraz w załączeniu zbiór opinii i uwag otrzymanych w procesie konsultacji projektu uchwały, dostępna jest na stronie Biuletynu Informacji Publicznej Urzędu Marszałkowskiego Województwa Małopolskiego.

Zmieniona uchwała antysmogowa jest aktem prawa miejscowego i obowiązuje w całej Małopolsce **z wyłączeniem terenów miast i gmin, dla których w przeszłości wprowadzono odrębne regulacje prawne, normujące kwestie jakości powietrza, tj.:**

- Miasta Kraków,- Gminy Niepołomice,- Gminy Krzeszowice,- Gminy Skawina,- Gminy Czarny Dunajec,- Miasta Oświęcim,- Gminy Rabka-Zdrój - strefa uzdrowiskowa A i B,- **Miasta Nowy Targ - obszar centrum miasta** (http://edziennik.malopolska.uw.gov.pl/legalact/2021/5547/)

Oznacza to, że **na terenie powyższych gmin (w Nowym Targu - obszar centrum Miasta) nie nastąpiła zmiana terminów wprowadzania zakazów w zakresie eksploatacji instalacji, w których następuje spalanie paliw.**

Ogłoszenie Burmistrza Miasta Nowy Targ

o wyłożeniu do publicznego wglądu projektu zmiany miejscowego planu zagospodarowania przestrzennego NOWY TARG 27 (Gliniki)

Na podstawie art. 17 pkt 9 i pkt 11 ustawy z 27 marca 2003 r. o planowaniu i zagospodarowaniu przestrzennym (tj. Dz.U. z 2022 r., poz. 503 z późn. zm.) oraz uchwały nr XLI/441/2022 Rady Miasta Nowy Targ z 25 kwietnia 2022 r. o przystąpieniu do sporządzenia zmiany miejscowego planu zagospodarowania przestrzennego **NOWY TARG 27 (Gliniki) zawiadamiam o wyłożeniu do publicznego wglądu projektu zmiany miejscowego planu zagospodarowania przestrzennego NOWY TARG 27 (Gliniki), w dniach od 27 października do 18 listopada 2022 r.** w siedzibie Urzędu Miasta Nowy Targ, ul. Krzywa 1, pok. 201, w godz.: pon. 7.30-16.00, wt.-pt. 7.30-13.00. Zainteresowani mogą zapoznać się z niezbędną dokumentacją: osobiście w siedzibie Urzędu w godzinach przyjmowania interesantów, po uprzednim umówieniu się i z zachowaniem zasad reżimu sanitarnego, w Biuletynie Informacji Publicznej pod adresem: www.nowytarg.pl oraz w zakładce PARTYCYPACJA w Systemie Informacji Przestrzennej pod adresem: http://mapa.inspire-hub.pl/partycypacja/nowy_targ

Dyskusja publiczna nad przyjętymi w projekcie zmiany planu rozwiązaniami odbędzie się **16 listopada 2022 r.** w siedzibie Urzędu Miasta Nowy Targ, w Sali Obrad, o godz. 12.00.

Zgodnie z art. 57 pkt 2 i art. 58 pkt 3 ustawy z 3 października 2008 r. o udostępnianiu informacji o środowisku i jego ochronie, udziale społeczeństwa w ochronie środowiska oraz o ocenach oddziaływania na środowisko (tekst jednolity Dz.U. z 2022 r., poz. 1029 z późn. zm.) Regionalny Dyrektor Ochrony Środowiska w Krakowie pismem z 24 maja 2022 r., znak: OO.410.9.18.2022.AZ oraz Państwowy Powiatowy Inspektor Sanitarny w Nowym Targu pismem z 13 maja 2022 r., znak: NNZ.90831.4.1.1.2022 uzgodnili wniosek Burmistrza Miasta Nowy Targ o odstąpienie od przeprowadzenia strategicznej oceny oddziaływania na środowisko dla projektu zmiany miejscowego planu zagospodarowania przestrzennego NOWY TARG 27 (Gliniki). Informacja o odstąpieniu od przeprowadzenia strategicznej oceny oddziaływania na środowisko dla projektu zmiany miejscowego planu zagospodarowania przestrzennego NOWY TARG 27 (Gliniki) została ogłoszona do publicznej wiadomości 10.10.2022 r.

Zgodnie z art. 18 ust. 1 ustawy o planowaniu i zagospodarowaniu przestrzennym każdy, kto kwestionuje ustalenia przyjęte w projekcie zmiany planu miejscowego, może wnieść uwagi.

Uwagi należy składać w nieprzekraczalnym terminie do 2 grudnia 2022 r. z podaniem oznaczenia nieruchomości, której uwaga dotyczy, a także imienia, nazwiska albo nazwy oraz adresu zamieszkania albo siedziby.

Uwagi można wnosić w formie papierowej lub elektronicznej, w tym za pomocą środków komunikacji elektronicznej, w szczególności poczty elektronicznej lub formularza zamieszczonego w Biuletynie Informacji Publicznej na stronie internetowej: www.nowytarg.pl, za pośrednictwem platformy usług administracji publicznej ePUAP oraz w zakładce PARTYCYPACJA w Systemie Informacji Przestrzennej pod adresem: http://mapa.inspire-hub.pl/partycypacja/nowy_targ. W przypadku poczty elektronicznej - uwagi należy kierować na adres: urbanistyka@um.nowytarg.pl

Uwagi w formie papierowej należy wnieść:

- osobiście w Urzędzie Miasta Nowy Targ, w Wydziale Obsługi Mieszkańców i Przedsiębiorców, ul. Krzywa 1 (Dziennik Podawczy - pok. 1),
- drogą pocztową na adres: Urząd Miasta Nowy Targ, Wydział Rozwoju i Urbanistyki, ul. Krzywa 1, 34-400 Nowy Targ,
- poprzez przekazanie wypełnionego formularza w czasie prowadzonej dyskusji publicznej.

UWAGA: Liczy się data wpływu uwagi do tut. urzędu, a uwagi niespełniające powyżej wskazanych warunków pozostawi się bez rozpatrzenia.

Klauzula informacyjna:

Złożenie uwagi stanowić będzie odpowiedź na niniejsze Obwieszczenie.

Zgodnie z art. 13 ust. 1 i ust. 2 Rozporządzenia Parlamentu Europejskiego i Rady (UE) 2016/679 z 27 kwietnia 2016 r. w sprawie ochrony osób fizycznych w związku z przetwarzaniem danych osobowych i w sprawie swobodnego przepływu takich danych oraz uchylenia dyrektywy 95/46/WE (ogólne rozporządzenie o ochronie danych) Urząd Miasta Nowy Targ informuje, iż:

1. Administratorem danych osobowych jest Burmistrz Miasta Nowy Targ.

2. Z Administratorem można kontaktować się poprzez adres e-mail: umnt@um.nowytarg.pl lub pisemnie na adres siedziby Administratora: Urząd Miasta Nowy Targ, 34 -400 Nowy Targ, ul. Krzywa 1.

3. Administrator wyznaczył Inspektora Ochrony Danych - Pana Wiesława Kowalskiego, z którym można się kontaktować poprzez e-mail na adres: iod@um.nowytarg.pl.

4. Pani/Pana dane osobowe będą przetwarzane w związku z realizacją obowiązku prawnego ciążącego na administratorze (art. 6 ust. 1 lit. c RODO) oraz wykonywaniem przez administratora zadań realizowanych w interesie publicznym lub sprawowania władzy publicznej powierzonej administratorowi (art. 6 ust. 1 lit. e RODO).

5. Pani/Pana dane osobowe mogą być udostępniane innym organom i podmiotom na podstawie obowiązujących przepisów prawa.

6. Pani/Pana dane osobowe będą przechowywane do chwili realizacji zadania, do którego dane osobowe zostały zebrane a następnie, jeśli chodzi o materiały archiwalne, przez czas wynikający z przepisów ustawy z dnia 14 lipca 1983 r. o narodowym zasobie archiwalnym i archiwach (Dz. U. 2020. poz. 164)

7. Pani/Pana dane osobowe nie będą przetwarzane w sposób zautomatyzowany i nie będą podlegały profilowaniu.

8. Przysługuje Pani/Panu prawo do: dostępu do swoich danych osobowych, sprostowania swoich danych osobowych, żądania ograniczenia przetwarzania swoich danych osobowych, żądania przeniesienia swoich danych osobowych, a także - w przypadkach przewidzianych prawem - prawo do usunięcia danych, a także prawo do wyrażenia sprzeciwu wobec przetwarzania Państwa danych, wniesienia skargi do organu nadzorczego, tj. Prezesa Urzędu Ochrony Danych Osobowych ul. Stawki 2. 00-193 Warszawa.

9. Jeżeli przetwarzanie danych odbywa się na podstawie zgody na przetwarzanie danych, osoba której dane są przetwarzane ma prawo do cofnięcia zgody na przetwarzanie swoich danych osobowych w dowolnym momencie, bez wpływu na zgodność z prawem przetwarzania, którego dokonano na podstawie zgody przed jej cofnięciem.

10. Podanie danych osobowych jest wymogiem ustawowym. Osoba, której dane dotyczą jest zobowiązana do ich podania. Inne dane osobowe podane przez Panią/Pana - nie na podstawie obowiązującego prawa, są podawane dobrowolnie, jednak brak ich podania skutkować może m. in. ograniczeniem form komunikacji.

Dzień Seniora

DZIEŃ SENIORA
Bezpiecznie i zdrowo
20 i 23 październik 2022

Wykaz nieruchomości przeznaczonej do zbycia

Zgodnie z art. 35 ustawy z 21 sierpnia 1997 roku o gospodarce nieruchomościami (Dz.U. z 2021 roku poz. 1899 z późn. zm.) Burmistrz Miasta Nowy Targ informuje, że w siedzibie Urzędu Miasta w Nowym Targu, przy ul. Krzywej 1, został wywieszony na okres 21 dni wykaz nieruchomości położonej przy ul. gen. Andrzeja Galicy w Nowym Targu, przeznaczonej do zbycia, ogłoszony Zarządzeniem Burmistrza Miasta Nowy Targ nr 0050.138.2022 z 13 października 2022 r. Szczegółowe informacje udzielane są w Wydziale Gospodarki Nieruchomościami i Spraw Lokalowych Urzędu Miasta Nowy Targ, pok. 109, tel.18 26 11 295.

Komunikat

dotyczący kontroli właścicieli nieruchomości wyposażonych w zbiorniki bezodpływowe lub przydomowe oczyszczalnie ścieków

W związku z realizacją przez Gminę Miasto Nowy Targ obowiązku dotyczącego kontroli właścicieli, których nieruchomości wyposażone są w zbiorniki bezodpływowe lub przydomowe oczyszczalnie ścieków, **pracownicy Referatu ds. Gospodarki Komunalnej Urzędu Miasta Nowy Targ sprawdzać będą regularność wywozów nieczystości ciekłych oraz posiadanie umów na świadczenie ww. usług**, które powinny zostać zawarte z przedsiębiorcą posiadającym stosowne zezwolenie. Ponadto przypominamy, że **właściciele nieruchomości wyposażonych w zbiorniki bezodpływowe,** mający możliwość przyłączenia się do istniejącej sieci kanalizacyjnej, mają obowiązek podłączenia się do niej, o czym mowa w art. 5 ust. 1 pkt 2 ww. ustawy, a zgodnie z art. 152 ust. 1 i ust. 3 ustawy z 27 kwietnia 2001 r. Prawo Ochrony Środowiska (Dz.U. z 2021 r. poz. 1973 z późn. zm.) w powiązaniu z § 2 ust. 1 rozporządzenia Ministra Środowiska z 2 lipca 2010 r. w sprawie rodzajów instalacji, których eksploatacja wymaga zgłoszenia (tj. Dz.U. z 2019 r. poz. 1510) **osoby fizyczne użytkujące przydomowe oczyszczalnie ścieków** (o przepustowości do 5 m3/d) mają obowiązek zgłoszenia ich eksploatacji Burmistrzowi Miasta Nowy Targ. Apelujemy o przestrzeganie ww. obowiązków, gdyż niewywiązywanie się z nich podlega karze grzywny, a przede wszystkim wpływa niekorzystnie na jakość wód podziemnych i powierzchniowych.

Więcej informacji na stronie Urzędu Miasta: www.nowytarg.pl

eprasa.pl 1f39145554

POŻEGNANIA

Z głębokim żalem zawiadamiamy, że w dniu 12 października 2022 roku, zaopatrzony Sakramentami Świętymi zmarł w wieku 48 lat Nasz kochany:

Syn, Brat, Szwagier, Wujek

Ś.P.

JÓZEF ŁOJEK

Z głębokim żalem zawiadamiamy, że dnia 15 października 2022 r. zaopatrzona Św. Sakramentami zasnęła w Panu przeżywszy lat 71

Nasza Najukochańsza Żona, Mama, Teściowa, Babcia i Prababcia

Świętej Pamięci

Janina Cudzich

z domu Stachoń-Mikuda

„Można odejść na zawsze, ale stale być blisko".

Z głębokim smutkiem i żalem zawiadamiamy, że w dniu 5 października 2022 r. zmarła w wieku 77 lat zaopatrzona Sakramentami Świętymi nasza ukochana Mama, Babcia, Prababcia i Siostra

ANNA RAJSKA KLOCEK

zam. Nowy Targ ul. Zielona 8a

"Odeszłaś ale w sercach naszych pozostaniesz na zawsze"

Z głębokim smutkiem i żalem zawiadamiamy, że w dniu 15 października 2022 r. odeszła od nas w wieku 91 lat zaopatrzona Sakramentami Św. Nasza Najukochańsza Mama, Teściowa, Babcia, Prababcia, Szwagierka i Ciocia

Ś.P.

Zofia ZIĘBA

Zam. Koniówka 232

"Spieszmy się kochać ludzi, tak szybko odchodzą..."
Ks. Jan Twardowski

Ś. P.

WŁADYSŁAWA FILIPEK

NAJUKOCHAŃSZA MAMA, BABCIA I PRABABCIA.

Przeżywszy lat 89, zaopatrzona Św. Sakramentami zasnęła w Panu dnia 12 października 2022r.

Z głębokim smutkiem i żalem zawiadamiamy, że w dniu 5 września odeszła do wieczności w wieku 83 lat nasza ukochana Mama, Babcia i Teściowa.

Ś.P. **IRENA NOWAK - PRANICA**

"Dla świata byłaś tylko cząstką, dla nas całym światem"

Z głębokim bólem i żalem zawiadamiamy, że w dniu 12.10.2022 r. odeszła od nas w wieku 87 lat zaopatrzona sakramentami św. nasza najukochańsza i najdroższa Mama, Babcia, Teściowa, Siostra, Matka Chrzestna

Ś.P.

Emilia STASIAK

zam. Podwilk 392

Z głębokim żalem zawiadamiamy, że dnia 13 października 2022 r. zaopatrzony Św. Sakramentami zasnął w Panu przeżywszy lat 94

NASZ NAJUKOCHAŃSZY TATUŚ, DZIADZIUŚ, WUJEK I PRZYJACIEL

mgr inż. **JERZY BOGDAN ZEMBRZUSKI**

HERBU DOLIWA

Z głębokim żalem zawiadamiamy, że dnia 13 października 2022 r. opatrzony Św. Sakramentami zasnął przeżywszy lat 83

Ś.P. NASZ NAJUKOCHAŃSZY MĄŻ, TATA, TEŚĆ, DZIADEK, BRAT, SZWAGIER, STRYK, WUJEK

STANISŁAW ŁUKASZCZYK

„TADY„

Świętej Pamięci

Z głębokim smutkiem i żalem zawiadamiamy, że w dniu 15 października 2022 r. zmarł w wieku 82 lat, zaopatrzony Sakramentami Świętymi, nasz kochany Tata, Dziadek i Brat

JAN CHORĄŻY

zam. Wakzmund, ul. Nowotarska 238

Z głębokim smutkiem i żalem, zawiadamiamy, że w dniu 3 października 2022r. zmarł w wieku 61 lat

Ś. P.

ANTONI TALAGA

NAJUKOCHAŃSZY MĄŻ, TATA, DZIADEK.

"Odeszłaś ale w sercach naszych pozostaniesz na zawsze"

Z głębokim smutkiem i żalem zawiadamiamy, że w dniu 13 października 2022 r. odeszła od nas w wieku 70 lat zaopatrzona Sakramentami Św. Nasza Najukochańsza Mama, Teściowa, Babcia, Prababcia, Siostra i Ciocia

Ś.P.

Bronisława **JARZĄBEK**

Zam. Bustryk 80

Z głębokim smutkiem i żalem zawiadamiamy, że w dniu 14 października odszedł do wieczności w wieku 71 lat nasz ukochany Mąż, Tata, Dziadek i Brat

Ś.P. MAREK **LIGAS**

Ś. P.

IRENA **ŚWIETLIK**

z domu BYKOWSKA

KOCHANA MAMA,BABCIA, PRABABCIA I PRAPRABABCIA

Świętej Pamięci

Z głębokim smutkiem i żalem zawiadamiamy, że w dniu 17 października 2022 r. zmarła w wieku 92 lat, zaopatrzona Sakramentami Świętymi, nasza kochana Mama, Babcia, Prababcia i Siostra

ANNA PRZYBYCIN

z domu Regiec

zam. Sromowce Niżne, ul. Pienińska 24

Z głębokim żalem zawiadamiamy, że dnia 13 października 2022 r. zaopatrzona Św. Sakramentami zasnęła w Panu przeżywszy lat 79

Nasza Najukochańsza Siostra, Babcia i Ciocia

Świętej Pamięci

Władysława Krupa

"Kto żyje w pamięci innych, ten nie umarł, lecz się tylko oddalił"

Z głębokim smutkiem i żalem zawiadamiamy, że w dniu 16 października 2022 r. zmarł w wieku 53 lat Zaopatrzony Sakramentami Świętymi nasz kochany Brat, Szwagier i Wujek

KAZIMIERZ **MYRDA**

„MAŁY"

Zam. Morawczyna 107

"SPIESZMY SIĘ KOCHAĆ LUDZI, TAK SZYBKO ODCHODZĄ"

Z głębokim smutkiem i żalem zawiadamiamy, że dnia 15 października 2022 r. w U.S.A Odszedł od nas w wieku 70 lat Zaopatrzony Sakramentami Św. Nasz najukochańszy Mąż, Tata, Dziadek Brat, Szwagier i Wujek

Władysław **KRZYSIAK**

Zam. U.S.A- Chocholów

„Jest na świecie taki rodzaj smutku, którego nie można wyrazić łzami.

Z głębokim smutkiem i żalem zawiadamiamy, że w dniu 15 października 2022 r. odszedł od nas w wieku 71 lat Zaopatrzony Sakramentami Św. Nasz Najukochańszy Mąż, Tata, Dziadek, Pradziadek, Brat i Wujek

Ś.P.

Jan SZWAJNOS

Zam. Ciche 267

Z głębokim żalem zawiadamiamy, że dnia 16 października 2022 r. opatrzona Św. Sakramentami zasnęła przeżywszy lat 88

Ś.P. NASZA NAJUKOCHAŃSZA MAMA, TEŚCIOWA, BABCIA, PRABABCIA

MARIA CHOWANIEC

Świętej Pamięci

Z głębokim smutkiem i żalem zawiadamiamy, że w dniu 15 października 2022 r. zmarła w wieku 85 lat, zaopatrzona Sakramentami Świętymi, nasza kochana Mama, Babcia i Prababcia

ZOFIA SURMA

z domu Wach

zam. Krempachy, ul. Długa 6

Z żalem zawiadamiamy, że dnia 9 października 2022 roku, zaopatrzony Sakramentami Świętymi zmarł w wieku 80 lat Nasz kochany:

Tata, Dziadek, Teść, Brat, Wujek

Ś.P.

JAN GŁĄB

Świętej Pamięci

Z głębokim smutkiem i żalem zawiadamiamy, że w dniu 26 sierpnia 2022 r. zmarł w wieku 81 lat, nasz kochany Tata, Dziadek i Brat

KRZYSZTOF KLISZCZYŃSKI

STYKS
Zakład Usług Pogrzebowych
K.M.Janiczek S.C.
34-700 Rabka-Zdrój
ul. Zakopiańska 58B, ul. Kilińskiego 46B
tel. 18 26 79 260 kom. 609 106 956
www.styksrabka.pl
km.janiczek.styks@op.pl

ZAKŁAD POGRZEBOWY
CENTRUM
KONTAKT: 515 540 000
NOWY TARG, UL. NORWIDA 59
NAJNOWSZY I NAJNOWOCZEŚNIEJSZY ZAKŁAD POGRZEBOWY NA PODHALU Z WIELOLETNIM DOŚWIADCZENIEM
NAJNIŻSZE CENY

JABŁOŃSKI
Zakład Pogrzebowy
DOM POGRZEBOWY W MIĘTUSTWIE OBOK CMENTARZA
KOMPLEKSOWA ORGANIZACJA CEREMONII POGRZEBOWYCH
JABŁONKA 601-966-905
RATUŁÓW 661-429-750
CZARNY DUNAJEC 661-429-750
KAPLICA DO MODLITW I POŻEGNAŃ ZMARŁYCH

AR
BRZOSTOWSCY
ZAKŁAD USŁUG PORZEBOWYCH
NOWY TARG
ul. Św. Anny 46
TEL. CAŁODOBOWY 18 266 98 94
kom. 601 46 57 59 kom. 507 52 33 34
www.arbrzostowscy.pl
Filia Łapsze Niżne, ul. Jana Pawła II
tel. 18 265 92 21

eprasa.pl 1f39145554

-25% KAŻDY PRODUKT MARKETOWY

LISTOPAD / GRUDZIEŃ

PRZEBUDOWA MARKETU

WIELKA WYPRZEDAŻ -25% NA WSZYSTKO !!!
w związku z planowaną budową nowego marketu.

Zmieniamy się dla Was.
Zapraszamy już niebawem
do Nowego Marketu w tej samej lokalizacji.

Market Budowlany
pszczółka
Kasprowicza 21
ZAKOPANE

NOWE GODZINY OTWARCIA

7:00 - 17:00
PON. - PT.

7:00 - 14:00
SOBOTA

*REGULAMIN AKCJI PROMOCYJNEJ DOSTĘPNY W SKLEPIE

REKLAMA

eprasa.pl 1f39145554