Ciepło podrożeje. Drastycznie

Strona 7

tygodnik

16 VII 2022 r.
nr 28 (1140)
cena 3,20 zł
(w tym VAT 5%)

ISSN 1507-1049, INDEKS 325597

Obserwator Lokalny

To jest porwanie

Takie słowa miała usłyszeć 17-letnia dziewczyna w centrum miasta. Jej matka jest przekonana, że doszło do próby porwania. Sprawę wyjaśnia policja, na monitoringu widoczne są numery rejestracyjne auta, którego kierowca też miał uczestniczyć w zdarzeniu.

Strona 5

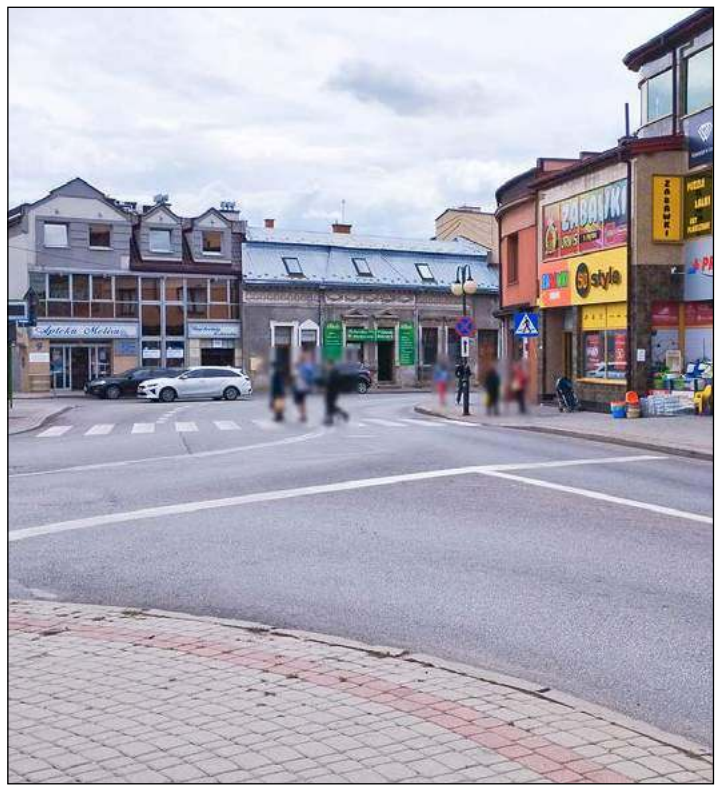

Do ataku na dziewczynę miało dojść w samym centrum miasta.

Kolejne drzewa zniknęły z centrum miasta Strona 9

Weldon pierwszy w rankingu szkół Strona 11

Ile płacimy dyrektorom? Strona 12

Podlewał w upały, zapłacił 4 tysiące Strona 14

Reklama

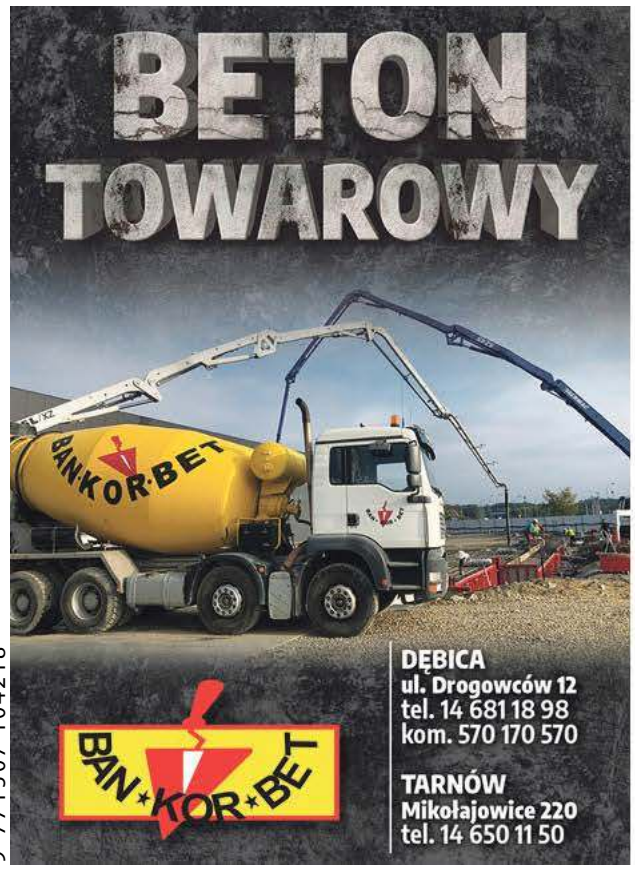

ISSN 1507-1049
9 771507 104218 28 >

eprasa.pl 2006679df4

Komentarz

Kozioł ofiarny jest. Można ściemniać

GRZEGORZ KRÓL

Nawet o 60% może wzrosnąć koszt ogrzewania dla odbiorców z Miejskiego Przedsiębiorstwa Energetyki Cieplnej w Dębicy. O tym, że te podwyżki będą i że będą bolesne dla mieszkańców od dawna mówił prezes Tomasz Wróbel. Ale tego komentarza nie piszę po to, by narzekać na rosnące ceny wszystkiego. Nie piszę go również dlatego, żeby pokazać wszystkim, że żyje się coraz ciężej. To widzi każdy robiąc zakupy, tankując samochód, czy serwując sobie odrobinę przyjemności kupując pizzę.

Kilka dni temu radny Rady Gminy Jodłowa Paweł Ciszczoń (PiS) dodał post o tym, że Rosjanie w obwodzie zaporoskim w Ukrainie podpalili pola ze zbożami. Później napisał o skutkach tego działania i tu w zasadzie z radnym się zgadzam. W działaniach Rosji jest tyle barbarzyństwa, że aż trudno w to uwierzyć. Ale cały wpis - w mojej ocenie - radny zepsuł ostatnim komentarzem: Oczywiście nasi konkurenci polityczni, zdają się nie zauważać hekatomby za naszą wschodnią granicą [...] Fakty są takie, że jedynie głupcy twierdzą, że wojna nie ma wpływu na inflację.

W części z radnym z Jodłowej się zgadzam. Ale winna jest nie tylko Rosja.

Radny zapomniał, że pierwsze podwyżki stóp procentowych miały miejsce w październiku 2021. Rosja napadła na Ukrainę w lutym 2022. Na długo przed tym zanim Putin zdecydował się na mordowanie naszych sąsiadów prezes Wróbel mówił o drastycznych podwyżkach. Wojna wpływ ma - owszem. Ale polityka partii, którą reprezentuje radny, także.

krol@ol.com.pl

Liczba tygodnia

6

złotych kosztuje na zielonym rynku kilogram patisonów z domowej uprawy. Po 4 złote można kupić cukinie.

Reklama

O nim się mówi

Piotr Żymuła

Współorganizator Turnieju Łuczniczego Deszcz Strzał

Pochodzi z Borowej, mieszka w Dębicy. Członek grupy łuczniczej Łucznicy Rozembark. Łucznictwo tradycyjne, łuki i strzały to pasja, której oddaje się od kilku lat. Rekonstrukcja historyczna wczesnego średniowiecza to jego drugie hobby mocno powiązane z łucznictwem. To fascynacja sposobem codziennego życia ludzi we wczesnym średniowieczu, ich zwyczajami, wierzeniami. Pasje dzieli z żoną Sylwią. Poza łucznictwem zajmujący się wsparciem sprzedaży w firmie Prymat na stanowisku zastępcy dyrektora sprzedaży ds. marketingu handlowego. Druga edycja historycznego Turnieju Deszcz Strzał odbędzie się 19-21 sierpnia w Osadzie Słowiańskiej w Stobiernej.

(nan)

Z ust wyjęte

Monika Gołębiowska

Bezwzględnie zgłosić się do szpitala, bo jad żmii może być dla człowieka zabójczy

O tym, jak zachować się w sytuacji, kiedy napotkamy żmiję lub zostaniemy przez nią ukąszeni piszemy na str. 19.

Felieton gościnny (zamiast listu do redakcji)

Każdy sobie ławkę stawia w Dębicy

Łatwiej dostać miliony od sprzyjających sobie urzędników w Warszawie, niż rozwiązać drobny, lokalny problem wart może kilkanaście tysięcy złotych. Do takiego wniosku senior doszedł obserwując zmagania starosty Piotra Chęćka z ławkami w Dębicy.

Czyż bowiem starosta, chcąc uszczęśliwić dębiczan, musi objeżdżać powiatowe drogi, aby stwierdzić, gdzie ustawić 20, może 25 ławek? A decyzję podejmować od połowy ubiegłego roku, gdy wdał się z władzami miasta w groteskowy spór z ławkami w tle?

Wtedy dębiczanie zaczęli skarżyć się na brak ławek. Miasto rozkładało ręce – „nie mamy". Starosta zaproponował, że ustawi swoje. Miasto uniosło się honorem, ławki się znalazły. W rewanżu władze Dębicy złośliwie zaproponowały, aby starosta ustawił sobie ławki przy swoich drogach: Krakowskiej, Rzeszowskiej czy Kościuszki.

Wtedy starosta się obruszył i propozycję wycofał. Argumentował, że propozycja burmistrzów stawiania ławek w miejscach tak narażonych na smog jest nieodpowiedzialna i szkodliwa dla zdrowia dębiczan. A dobro mieszkańców jest przecież nadrzędnym celem działania starosty dębickiego Piotra Chęćka.

Po roku starosta przeprowadził rekonesans na powiatowych drogach. Decyzja wreszcie została podjęta: ławki będą ustawiane od szpitala przy ul. Krakowskiej do ronda Rzeszowska – Mickiewicza. Może smog w tych miejscach się zmniejszył? – senior mógłby zadać takie pytanie.

Lepiej jednak oddać się filozoficznej zadumie i pozwolić sobie na sentencję, że miejsce postawienia ławki zależy od miejsca siedzenia na urzędzie.

Andrzej Janiec

Komentarz

Przynajmniej ją obchodzą drzewa

TOMASZ RATUSZNIAK

Gdy usiadłem do pisania tego komentarza wydawało mi się, że w tytule artykułu ze str. 9: Kolejne piękne drzewa zniknęły z krajobrazu miasta, zawarte jest wszystko o czym chcę tu napisać. Po chwili okazało się, że jednak nie.

A to za sprawą telefonu od pani Stenii Paczkowskiej, naszej stałej Czytelniczki, która od lat upomina się o stan dębickiej zieleni. I nie poddaje się, mimo że jak twierdzi, znalezienie kogoś, kto chciałby wesprzeć jej działania, graniczy z cudem.

I nie chodzi tu nawet o mieszkańców miasta, czy powiatu, bo to przecież Państwo dzwonicie do naszej redakcji, często zdenerwowani, z informacjami, w której części miasta warczą obecnie piły i które drzewa pod nimi padają.

Nasza Czytelniczka ma raczej na myśli tych, którzy realnie decydują o tym, co dzieje się w naszym mieście, powiecie, województwie, czy kraju. Twierdzi, że puka do różnych drzwi, począwszy od lokalnych radnych, a na posłach skończywszy, ale temat drzew niekoniecznie ich interesuje.

Dębiczanka nie ukrywa, że planuje radykalne działania i chce w związku z nieprzemyślaną, jej zdaniem, wycinką drzew w mieście złożyć na władze Dębicy skargę do Parlamentu Europejskiego. Czy dołączą do niej zwolennicy tego pomysłu, którzy będą chcieli działać razem z nią? Zobaczymy. Na razie takich nie znalazła.

ratuszniak@olcom.pl

Reklama

eprasa.pl 2006679df4

Do miejskich przedszkoli przyjętych zostało 386 dzieci

Rekrutacja zakończona. Lenka i Szymek we wrześniu zostaną przedszkolami

Na liście dzieci przyjętych do Przedszkola Miejskiego nr 8 w Dębicy znalazło się w sumie 50 nazwisk.

Lence i Szymkowi Rusinowskim o tyle łatwiej oswoić się będzie z nowym miejscem, że miały już okazję w nim bywać. Nie tylko dlatego, że żłobek do którego uczęszczały, mieści się w tym samym budynku przy ul. Szkolnej, ale głównie z uwagi na to, że Ósemkę w czerwcu ukończył ich starszy brat Janek.

Przedszkole przy ul. Szkolnej cieszy się zresztą największym zainteresowaniem rodziców. W tym roku wpłynęły tam aż 133 wnioski o przyjęcie dzieci. Przyjętych mogło jednak być tylko 50. Rodzice, którzy liczyli, że zmieni się to w postępowaniu uzupełniającym, które właśnie się zakończyło, nie mają powodów do zadowolenia.

Ale to w Ósemce, bo już np. w przedszkolu nr 1 w pierwszym etapie rekrutacji przyjętych zostało 33 dzieci. Po etapie uzupełniającym jest ich już 38.

Dwójka to jedyne przedszkole, w którym są jeszcze wolne miejsca. Dokładnie 2, tyle tylko, że przeznaczone są dla 3-4 latków z orzeczeniem o potrzebie kształcenia specjalnego. W sumie przyjętych zostało tam 20 dzieci.

Do PM nr 4 od września chodzić będzie 24 nowych przedszkolaków, do PM nr 5 - 45 (po pierwszym etapie rekrutacji było ich 39), a do PM nr 6 - 25 dzieci (wcześniej 22).

W PM nr 7 po naborze uzupełniającym na liście przyjętych nie pojawiło się ani jedno nowe nazwisko, a było ich w sumie 40. Podobnie w PM nr 9 gdzie przyjętych zostało 43 maluchów, w PM nr 11 (28) i PM nr 12 (41). W PM nr 10 do grona przyjętych dołączyło 3 dzieci i jest ich w sumie 35.

Przedszkole Miejskie nr 8 mieści się w tym samym budynku co żłobek, którego Lenka i Szymek byli podopiecznymi.

Etap uzupełniający zwiększył więc liczbę dzieci przyjętych do miejskich przedszkoli z 363 do 386.

Rodzice tych, dla których brakło miejsca w publicznych placówkach nie powinni jednak tracić nadziei. Ireneusz Kozak, dyrektor Miejskiego Zarządu Oświaty twierdzi bowiem, że te się jeszcze pojawią.

- Taką sytuację mamy co roku. Do końca sierpnia część dzieci się wykrusza i okazuje się, że zostaje nam jeszcze kilkanaście wolnych miejsc - zapewniał tuż po zakończeniu pierwszego etapu rekrutacji.

tra

Do sali kinowej wstawią nowe fotele, więc te stare będzie można kupić

W kinie Radość, które powstaje właśnie na miejscu kina Kosmos, nie tylko fotele będą nowe.

To będzie zupełnie inna sala kinowa, niż dotychczas. I to nie tylko z uwagi na nowe siedzenia, ale też m.in. wykładzinę, która ją wyciszy, sprzęt akustyczny i oświetlenie.

- Jednym słowem będzie dużo nowocześniej i o wiele bardziej komfortowo - twierdzi Mariola Kądzielawa, szefowa Zakładu Aktywności Zawodowej przy stowarzyszeniu Radość, odpowiedzialna za stworzenie w miejscu Domu Kultury Kosmos Centrum Rozrywki, czy też Akademii Rozrywki, bo to nie jest jeszcze ustalone.

Choć w Radości realizowała już wiele projektów to przyznaje, że ten jest dla niej największym wyzwaniem. Szczególnie, że w byłym domu kultury chce połączyć klimat, który istniał tu przez wiele lat, z nowym duchem. Wystarczy powiedzieć, że ściany w holu prowadzącym do sali kinowej i lustrzanej skute zostały do surowej cegły. I tak już zostaną.

- Nie chciałabym wszystkiego zdradzać, jak tu będzie i co tu będzie. Niech to pozostanie trochę niespodzianką. Szczególnie, że jesteśmy jeszcze na etapie projektowania i przetargów - mówi Mariola Kądzielawa.

Wiadomo natomiast już na pewno, że w ponad 300-osobowej sali po przebudowie będzie nieco mniej miejsc siedzących. Nowe fotele będą ustawione nie tylko tak, by spełniać najnowsze wymogi wynikające z przepisów, ale też w taki sposób, by klientom kina zapewnić jak najwyższy komfort.

Czas na to, by przy ul. Lisa m.in. uruchomić kino członkowie stowarzyszenia Radość mają do końca przyszłego roku. Mariola Kądzielawa liczy jednak, że uda się to zrobić dużo wcześniej, może nawet z końcem 2022 r. Wcześniej natomiast chce zorganizować wyprzedaż foteli z kina Kosmos. O tym jak będzie można wejść w ich posiadanie poinformujemy na łamach OL.

Mariola Kądzielawa liczy, że dębiczanie chętnie odwiedzać będą nowe kino.

tra

★ ★ ★ ★ ★

Pięć gwiazdek otrzymuje

Dorota Węgiel

Zastępca komendanta Hufca ZHP Ziemi Pilzneńskiej wpadła na pomysł przyłączenia się do zbiórki makulatury, dzięki której w Afryce powstanie studnia. Na jej apel odpowiedzieli harcerze i uczniowie szkół, czego efektem było zebranie 17,5 tony papieru. Rekordzistą akcji był Jakub Bliżniński z Parkosza. Zebrał 897 kg makulatury.

★ ★ ★ ★ ★

Pięć gwiazdek otrzymuje

Andrzej Jedynak

Były zapaśnik Wisłoki, a obecnie trener zawodników sumo w Lubzinie pokazuje, że nawet w małej miejscowości można zbudować porządny zespół z zawodnikami klasy światowej. To pod jego okiem trenowała Magdalena Macios, która w sobotę wywalczyła brąz podczas Igrzysk Sportów Nieolimpijskich.

★ ★ ★ ★ ★

Pięć gwiazdek otrzymuje

Aneta Gorgosz

Nauczycielka języka angielskiego i wychowawczyni klasy IV w Szkole Podstawowej w Łękach Górnych. To ona namówiła uczniów tej szkoły do przygotowania i wysłania kartki świątecznej do królowej Elżbiety II. Niedawno na adres szkoły przyszła odpowiedź z Pałacu Buckhingam. List do królowej to jeden ze sposobów Anety Gorgosz, by zmotywować uczniów do nauki języka, ale też zainteresować ich brytyjską kulturą.

Reklama

eprasa.pl 2006679df4

KRONIKA POLICYJNA

WYJEŻDŻALI RAZ ZA RAZEM
Prawdziwa plaga owdów błonkoskrzydłych: w ubiegłym tygodniu strażacy wyjeżdżali na 37 interwencji związanych z usuwaniem gniazd os i szerszeni. Rzecznik Jacek Pawłowski przyznaje, że to rekordowa liczba, zwłaszcza biorąc pod uwagę, że nie było bardzo gorąco.

ZDERZENIE CZTERECH POJAZDÓW
Mandat 1,5 tys. zł oraz 6 punktów karnych otrzymał kierujący fordem, który nie zachował ostrożności, czym doprowadził do zderzenia czterech samochodów. Sytuacja miała miejsce w Zawadzie 5 lipca. Ford focus uderzył w volkswagena golfa, ten w renaulta captura, a on w renaulta thalię. Nikomu nic się nie stało.

DACHOWANIE W DESZCZU
Do szpitala trafiła 27-letnia kobieta, która w Bukowej podczas hamowania straciła panowanie nad samochodem. Fiat panda, którym jechała, na łuku drogi wpadł w poślizg, następnie dachował, wpadając do przydrożnego rowu. Kobieta, mieszkanka powiatu jasielskiego, doznała obrażeń ręki. Na miejscu zdarzenia pracowała policja, służby medyczne oraz strażacy z Dębicy i druhowie OSP w Brzostku. Na tym łuku nie po raz pierwszy doszło do kolizji.

INFORMATOR

KOMENDA POWIATOWA POLICJI
Dębica, ul. Chłodnicza 20,
tel. 47 8228 399, alarm. 112
Oficer dyżurny
- 47 8228 310
Sekretariat komendanta
- 47 8228 305
Rewir Dzielnicowych miasta Dębica
-47 8228 347

SĄD REJONOWY
Dębica, ul. Słoneczna 3
tel. 14 68 076 00

PROKURATURA REJONOWA
Dębica, ul 3 Maja 2
tel. 17 506 14 04

TELEFON ZAUFANIA
- 47 8228 370
CZYNNY CAŁODOBOWO

KOMISARIATY I POSTERUNKI
Komisariat Policji w Brzeźnicy
- 47 8228 561
Komisariat Policji w Pilźnie
- 47 8228 551
Komisariat Policji w Brzostku
- 47 8228 521
Posterunek Policji w Czarnej
- 47 8228 541
Posterunek Policji w Żyrakowie
- 47 8228 411

STRAŻ MIEJSKA
Dębica, ul. Ratuszowa 2,
- 14 683 82 59, alarm. 986

Długo nie pojeździł

Mogło skończyć się tragedią

Kierujący samochodem 18-latek zjechał na sąsiedni pas.

Zastępca naczelnika dębickiej drogówki nadkom. Robert Kras nie ma wątpliwości, że to zdarzenie mogło mieć o wiele gorszy finał. Skończyło się na rozbitym samochodzie i zniszczonym ogrodzeniu.

W piątek rano w Woli Żyrakowskiej jadący w kierunku Dębicy samochód marki suzuki na łuku drogi wypadł ze swojego pasa jezdni, przemieszczając się na drugi. Gwałtownie hamując, kierowca doprowadził do obrócenia pojazdu o 180 stopni. W tym czasie z naprzeciwka nadjeżdżał osobowy citroen. Kierujący nim 51-latek z Przyborowa zachował zimną krew.

- Doszło tylko do lekkiego zderzenia samochodów. A mogło dojść do tragedii, biorąc pod uwagę okoliczności tego zdarzenia - relacjonuje Robert Kras.

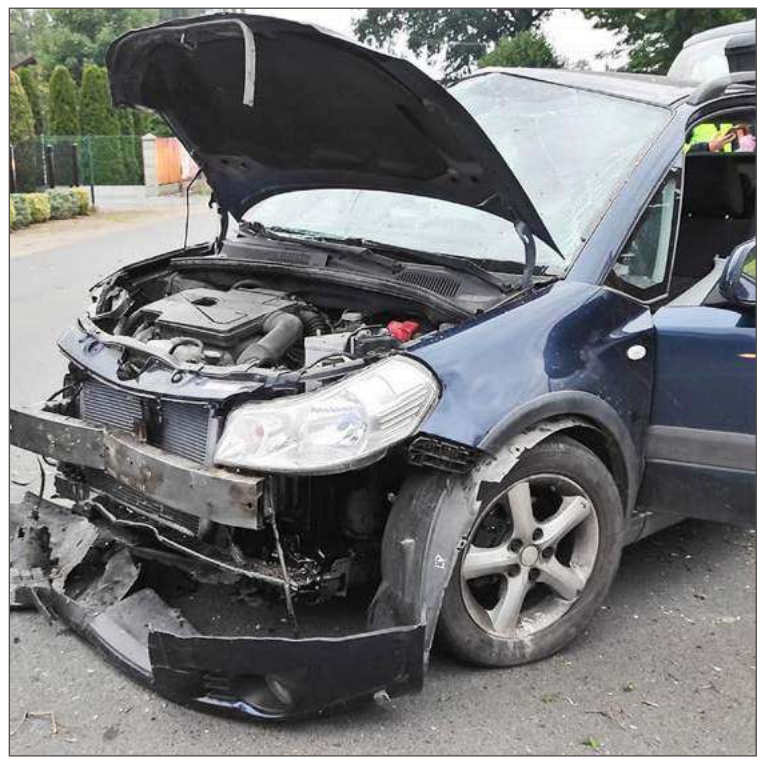

Auto zatrzymało się na ogrodzeniu. Fot. OSP Żyraków.

Ostatecznie suzuki zatrzymało się na ogrodzeniu jednej z posesji, powodując jego uszkodzenie.

Za kierownicą siedział 18-letni mieszkaniec gminy Żyraków. W aucie było jeszcze dwóch pasażerów. Wszyscy wyszli z kolizji bez szwanku, młody kierowca był trzeźwy. Mimo to policjanci zdecydowali o zatrzymaniu jego uprawnień do prowadzenia pojazdów mechanicznych.

- Z uwagi na zagrożenie, jakie spowodował - wyjaśnia zastępca szefa drogówki.

I dodaje, że 18-latek miał prawo jazdy zaledwie od trzech miesięcy. Za spowodowanie kolizji odpowie przed sądem.

Zdaniem Roberta Krasa w tym przypadku zawinił brak umiejętności i doświadczenia, połączony z brawurą młodego człowieka.

Na miejscu zdarzenia oprócz policji pracowali strażacy: zawodowcy z Dębicy oraz jednostki OSP z Żyrakowa i Woli Żyrakowskiej.

(nan)

Kierujący volkswagenem ukarany mandatem

Dwie osoby podróżujące samochodem wyszły z niego o własnych siłach.

Do zdarzenia doszło 5 lipca, ok. godz. 16:40, na drodze powiatowej Pilzno - Chotowa. Policjanci ustalili, że volkswagen jechał właśnie od Pilzna. Wewnątrz znajdował się 21-letni kierujący oraz 17-letni pasażer.

- W ten dzień padał deszcz - przypomina nadkom. Robert Kras.

Samochód wpadł w poślizg i wypadł z drogi, a następnie dachował. W ocenie policjantów przyczyną było niedostosowanie prędkości do warunków panujących tego dnia na drodze.

Na miejsce skierowane zostały trzy zastępy straży pożarnej. Pomocy udzielali strażacy z Komendy Powiatowej Państwowej Straży Pożarnej z Dębicy, a także z Ochotniczych Straży Pożarnych z Pilzna oraz Lipin.

Na szczęście nie było konieczności wzywania karetki pogotowia.

Kierujący passatem 21-latek został przebadany na zawartość alkoholu. Był trzeźwy. Ukarany został mandatem karnym w kwocie 1200 zł oraz sześcioma punktami karnymi.

rar

Samochód wypadł z drogi i dachował. Fot. OSP Pilzno.

Chce dla siebie kary

Właściciel zapomniał

Karę grzywny jest gotów zapłacić 26-letni mieszkaniec Dębicy oskarżony o kradzież.

Do zdarzenia doszło na stacji paliw w Straszęcinie, gdzie jeden z klientów przez roztargnienie zostawił torbę. W środku był telefon komórkowy oraz okulary przeciwsłoneczne. Kiedy mężczyzna zorientował się i wrócił na stację, po jego własności nie było już śladu.

Zapis z kamer monitoringu doprowadził do ujęcia sprawcy. Kacper Z. przyznał się do winy i oświadczył, że chce dobrowolnie poddać się karze - 1500 zł grzywny oraz naprawienie szkody - 1143 zł.

(nan)

Chciał chronić kolegę i będzie miał kłopoty

Dwóch mężczyzn stanie przed sądem. Wszystko zaczęło się na ul. Sobieskiego.

Kierujący dostawczym renaultem 22-latek uderzył w dwie zaparkowane przy drodze toyoty i odjechał. Na miejsce wezwana została policja, a do mundurowych po chwili podszedł 19-latek, który stwierdził, że to on jest sprawcą.

Okazało się, że chciał chronić starszego kolegę, który wydmuchał ponad 2 promile. Teraz obaj będą tłumaczyć się przed sądem ze swojego zachowania.

rar

Obnażył się na ulicy

Będzie kolejny wyrok

Zarzut znieważenia policjantów na służbie usłyszał 35-latek z Dębicy.

Na widok przejeżdżającego ulicą Krasickiego radiowozu Dawid N. wybiegł na ulicę, położył się i zaczął tarzać. Twierdził, że ma atak, a kiedy policjanci próbowali się zbliżyć, obnażył się, wykrzykując pod ich adresem obelgi. Potrzeba było gazu i kajdanek, żeby go obezwładnić i zapakować do samochodu.

Nie bez wpływu na zachowanie mężczyzny był z pewnością fakt, że w organizmie miał ponad 2 promile alkoholu. Był już karany, grożą mu 2 lata w więzieniu.

(nan)

eprasa.pl 2006679df4

Policja zabezpieczyła nagrania z monitoringu

W środku miasta chcieli porwać 17-latkę

W biały dzień do nastolatki podszedł ok. 40-letni mężczyzna.

Wszystko działo się 5 lipca, na skrzyżowaniu ul. Kolejowej i Krótkiej. Informacja o zdarzeniu lotem błyskawicy rozeszła się po Dębicy, a matka 17-latki apeluje do mieszkańców o to, by reagowali, kiedy druga osoba potrzebuje pomocy.

Podszedł do niej i powiedział, że chce ją porwać

Było ok. godz. 14. Młoda dębiczanka szła ul. Kolejową, kierowała się w stronę ul. Kraszewskiego. W pewnym momencie podjechał do niej samochód marki bmw, z którego wysiadła jedna osoba.

- Był to pasażer pojazdu, blondyn w wieku ok. 40 lat - mówi nadkom. Robert Kras, zastępca naczelnika Wydziału Ruchu Drogowego Komendy Powiatowej Policji.

Mężczyzna podszedł do 17-latki. Poinformował ją wprost, że chcą ją porwać.

- I żeby nie odpie...lała żadnych numerów - relacjonuje z kolei matka dziewczyny.

Z relacji, którą przekazał nam nadkom. Kras wynika, że w pierwszym momencie dziewczyna potraktowała sprawę jak niezbyt śmieszny żart.

- Ale widząc minę mężczyzny zdała sobie w końcu sprawę z tego, że on wcale nie żartuje - dodaje zastępca naczelnika.

Pierwsza myśl 17-latki, to wejść do najbliższego sklepu. Tak zrobiła.

- Tam przeczekała jakiś czas. Po wyjściu okazało się, że zarówno mężczyzna, jak i samochód bmw nadal znajdują się w pobliżu - opisuje Robert Kras.

Nastolatka ruszyła w kierunku Kraszewskiego. Jeszcze przez chwilę była obserwowana przez mężczyzn, po czym pojazd odjechał w kierunku dworca PKP.

Post matki 17-latki został udostępniony przez blisko 400 użytkowników Facebooka, w zaledwie 18 godzin.

Policja sprawę traktuje poważnie

Zawiadomiona została policja. Ale matka nastolatki postanowiła też ostrzec mieszkańców Dębicy i dodała wpis w mediach społecznościowych. W nim chwali postawę mundurowych.

- Policja w błyskawicznym tempie ustaliła lubelskie numery rejestracyjne samochodu. Tuż po zakończeniu składania zeznań mieli już zabezpieczone nagrania z kamer monitoringu - pisze kobieta.

Na nagraniach doskonale widoczny jest mężczyzna, który zaczepił jej córkę.

Dzień po zajściu Robert Kras informował, że policja pracuje nad ustaleniem personaliów obu mężczyzn. Podkreśla, że fakt posiadania przez mundurowych numerów pojazdu o niczym jeszcze nie świadczy.

- Tablice mogły być kradzione lub podrobione - dodaje.

W poniedziałek 11 lipca powiedział, że wiedza policji jest już większa, ale dla dobra śledztwa nie chcą zdradzać żadnych bliższych szczegółów.

W całej sprawie jest jeszcze jeden aspekt, o którym wspomina matka nastolatki. To znieczulica.

- Czy ktoś zareagował? Nikt! Ludzie, jeśli widzicie taką sytuację, to reagujcie na litość boską, nie przechodźcie obojętnie, bo czasem ludzkie życie może właśnie wisi na włosku - apeluje.

rar

Apteka nocą - trzeba wejść do klatki

Na drzwiach do Niezapominajki zostanie wywieszona kartka ze strzałką.

Chodzi o aptekę znajdującą się przy skrzyżowaniu ul. Kolejowej i Kraszewskiego. Miała dyżur w nocy z 2 na 3 lipca. Tyle tylko, że zakupienie w niej leków o tej porze może sprawić problem.

Kilka minut po północy, pod drzwi dyżurującej apteki podjeżdża samochód. W nim rodzice i gorączkujące dziecko. Wracają ze szpitala, chcą wykupić przepisane leki.

- Drzwi do apteki były zamknięte, w środku zgaszone światło - mówi kobieta.

Dodaje, że z informacji, jakie można było znaleźć w internecie wynikało, że właśnie apteka przy ul. Kolejowej 18 powinna pełnić dyżur.

Dyżury ustalane są przez Starostwo Powiatowe. Jak tłumaczy radna Rady Powiatu Lucyna Samborska i jednocześnie właścicielka apteki Melisa, obowiązki, ale też możliwości starostwa kończą się właśnie na ustaleniu listy dyżurów.

- Powiat nie ma żadnych instrumentów, by to potem egzekwować - podkreśla.

Zdaje sobie sprawę z tego, że nie wszystko działa, jak należy. Rozmawia z ludźmi, którzy skarżą się jej na to, że czasem nie mają dostępu do aptek.

- Takie sprawy należy zgłaszać do Wojewódzkiego Inspektoratu Farmaceutycznego - mówi Lucyna Samborska.

Ale nie trafi tam sprawa związana z sytuacją z Kolejowej, bo ostatecznie okazało się, że apteka była czynna.

- Drzwi faktycznie były zamknięte, światło jest wygaszone - mówi jedna z pracownic apteki w rozmowie z nami.

Przy wejściu do Niezapominajki nie ma żadnego dzwonka. Znajduje się on obok, w klatce schodowej. Stojąc przodem do apteki znajduje się ona po prawej stronie.

- Należy tam wejść i tuż przy drzwiach, po lewej stronie jest okienko i dzwonek - dodaje kobieta.

Zapewnia, że tej nocy w ich aptece sprzedaż była prowadzona, co widać po paragonach. Zdaje sobie również sprawę z tego, że nie każdy wie, gdzie znajduje się okienko, które z ulicy nie jest widoczne.

- Dlatego zasugeruję tutaj, by na drzwiach do apteki została wywieszona kartka z jakąś informacją, może strzałką - mówi pracownica apteki.

rar

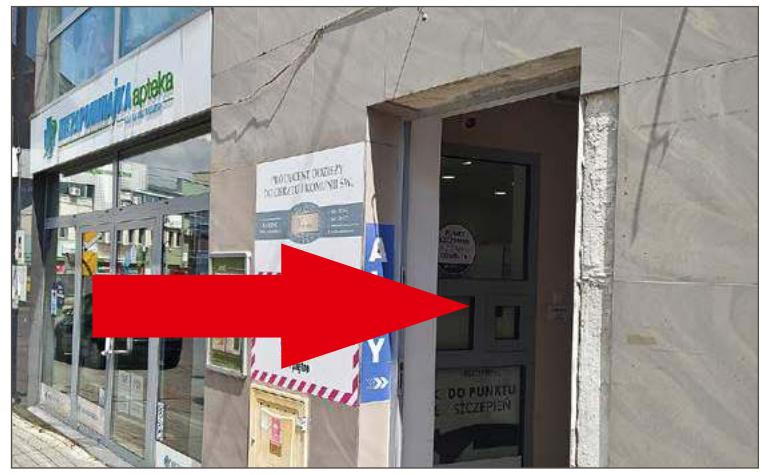

Następny dyżur apteka będzie miała dopiero po wakacjach. Warto jednak wiedzieć, gdzie trzeba wejść, by leki kupić.

Ogłoszenie własne wydawcy

Ogłoszenie na portalu debica24 i w Obserwatorze Lokalnym

Teraz to takie proste:

debica 24

1. Wchodzisz na portal debica24.eu
2. Klikasz w zakładkę Ogłoszenia lub w baner: ogłoszenia drobne na stronie głównej.
3. Klikasz ikonę: Dodaj ogłoszenie
4. Dodajesz treść ogłoszenia i wybierasz wariant: zwykłe, wyróżnione, premium
5. Dokonujesz płatności

Twoje ogłoszenie automatycznie ukazuje się na portalu.
Możesz także wybrać wersję z jego zamieszczeniem w Obserwatorze Lokalnym.

eprasa.pl 2006679df4

Trzy pytania do ... **Zbigniewa Szurka,**

działacza Polskiego Czerwonego Krzyża w Dębicy.

Uczestnicy muszą mieć ze sobą kaski

Przed nami kolejny, dziewiąty już rajd rowerowy PCK. Jaką trasę w tym roku pokonają uczestnicy?

Rajd rozpoczniemy pod budynkiem Starostwa Powiatowego przy ul. Parkowej. Ruszamy o godz. 9. Do pokonania będzie trasa o długości ok. 35 km. Pojedziemy przez Straszęcin, Grabiny, Głowaczową, Chotową, Rędziny i wrócimy do Dębicy. Stąd ruszymy do Latoszyna, a wycieczkę zakończymy na Ranczu Banderosa w Braciejowej, które udostępniają nam Stanisława i Marian Dybowscy.

Proszę pamiętać, że choć nazywamy to rajdem, to w rzeczywistości jest to wycieczka, podczas której nikt się nie ściga. Zawsze dostosowujemy tempo do możliwości uczestników, tak żeby było to doświadczenie miłe. W końcu nazwa wydarzenia to Rowerem po zdrowie.

Na co mogą liczyć uczestnicy rajdu?

Tak, jak wspomniałem, zakończymy go na Ranczu Banderoza, gdzie na uczestników czekał będzie bigos. Tam też odbędzie się quiz, podczas którego sprawdzimy wiedzę o dębickim szpitalu, który w tym roku obchodzi jubileusz 70-lecia działalności. Ale nie tylko, bo będą także pytania związane z Polskim Czerwonym Krzyżem, z Honorowym Dawstwem Krwi, a także te poświęcone poprzednim naszym rajdom. Oczywiście przewidziane są drobne nagrody dla osób, które będą znały odpowiedzi.

O czym muszą pamiętać osoby, które wezmą udział w rajdzie Rowerem po zdrowie?

Muszą pamiętać, by zabrać ze sobą kask! To jest podstawa. Uczestnicy wycieczki objęci będą ubezpieczeniem, zapewniamy również opiekę lekarską. W rajdzie mogą brać udział osoby powyżej 15 lat. Również ze względów bezpieczeństwa ograniczona jest liczba uczestników do 30 osób. Zapisy przyjmujemy pod numerem 692 281 948.

rar

Czy Szczepan Mroczek obroni stołek?

Zagłosują 21 lipca

W przyszłym tygodniu wyjaśni się sprawa z odwołaniem Szczepana Mroczka.

Z wnioskiem o usunięcie go z funkcji wiceprzewodniczącego Rady Miejskiej w Dębicy z końcem kwietnia wystąpił klub radnych Prawa i Sprawiedliwości. Przygotowany został w tej sprawie również projekt uchwały. Zgodnie z przepisami głosowanie musi się odbyć na najbliższej zwyczajnej sesji. Przez cały maj i czerwiec nie było takiego posiedzenia, wszystkie które się odbyły, były sesjami nadzwyczajnymi.

Ta zwyczajna zostanie zwołana prawdopodobnie na czwartek 21 lipca. Wtedy radni zajmą się sprawą Szczepana Mroczka. Co dawni partyjni koledzy wiceprzewodniczącego mają mu do zarzucenia?

- Współodpowiada za sposób prowadzenia sesji i organizację pracy rady, która jest fatalna. W marcu, prowadząc obrady, naruszył Statut Gminy Miasta Dębica poprzez niedopuszczenie do zabrania głosu przez radnego przeciwnego wnioskowi formalnemu - czytamy we wniosku.

Zarzutów jest więcej. Chodzi m.in. o nowy statut, który był współtworzony przez Szczepana Mroczka, a który został unieważniony przez Wojewódzki Sąd Administracyjny w Rzeszowie, co według radnych PiS spowodowało koszty dla budżetu miasta.

- Kolejne wizerunkowe kłopoty radny Szczepan Mroczek spowodował poprzez forsowanie wniosku o sprowadzenie do miasta krokodyli w celu zwalczania populacji dzików - piszą dalej radni PiS.

Wniosek wydaje się być spisany na straty, gdyż grupa radnych, do których należy Szczepan Mroczek, ma w RM większość. Należy jednak pamiętać, że pomiędzy poszczególnymi klubami tzw. nowej większości dochodzi do tarć, a głosowanie będzie tajne, więc przyszłość wiceprzewodniczącego nie jest taka pewna.

rar

Napisali do królowej i otrzymali odpowiedź

Elżbieta II podziękowała im za kartkę świąteczną

Do szkoły w Łękach Górnych przyszedł list z Pałacu Buckingham.

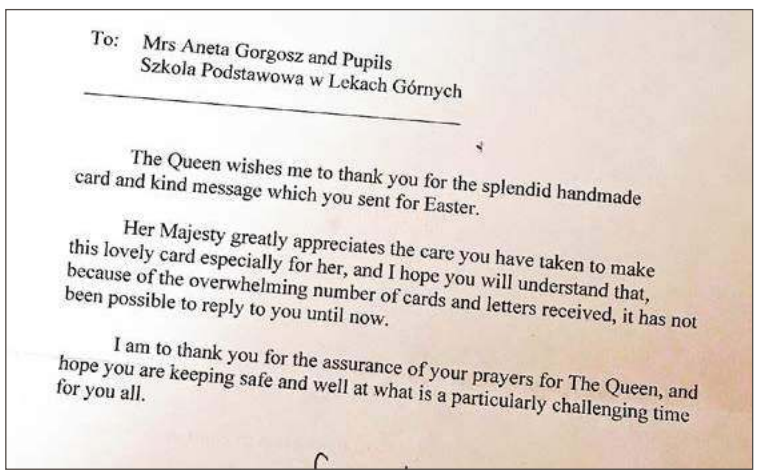

To: Mrs Aneta Gorgosz and Pupils
Szkoła Podstawowa w Łękach Górnych

The Queen wishes me to thank you for the splendid handmade card and kind message which you sent for Easter.

Her Majesty greatly appreciates the care you have taken to make this lovely card especially for her, and I hope you will understand that, because of the overwhelming number of cards and letters received, it has not been possible to reply to you until now.

I am to thank you for the assurance of your prayers for The Queen, and hope you are keeping safe and well at what is a particularly challenging time for you all.

List dotarł do szkoły już po zakończeniu roku szkolnego.

Była to odpowiedź na kartkę świąteczną i list, które do królowej brytyjskiej wysłali uczniowie klasy IV zachęceni do tego przez wychowawczynię Anetę Gorgosz.

- Bardzo się cieszymy, że królowa odpisała na nasz list. Nie zdarza się to często, dlatego też jest to dla nas ogromny zaszczyt, a dla uczniów motywacja i zachęta do nauki - podkreśla nauczycielka.

Sama nie ukrywa, że uwielbia Londyn, interesuje ją kultura Wielkiej Brytanii, a Elżbietę II uważa nie tylko za niesamowitą postać, ale też symbol stabilności monarchii.

Żałuje tylko, że list z Pałacu Buckingham doszedł do Łęk Górnych już po zakończeniu roku szkolnego. Dlatego pokazać go będzie mogła dzieciom dopiero we wrześniu. Ale może dzięki temu tym bardziej zmotywuje je to do nauki języka angielskiego i poznawania kultury Wielkiej Brytanii. Bo list do królowej nie jest ostatnim, który planuje wysłać.

tra

Pełnomocnik powołał sekretarza okręgu

Jan Warzecha został jednym z pełnomocników okręgowych Prawa i Sprawiedliwości.

Funkcję objął po tym, jak zmieniła się struktura partii. Do tej pory funkcjonowało 41 okręgów, po zmianach będzie ich 94. Zasięg terytorialny każdego pokrywa się z zasięgiem okręgów wyborczych do Senatu. Poseł z Dębicy odpowiedzialny będzie za teren obejmujący powiaty: dębicki, mielecki, ropczycko-sędziszowski, kolbuszowski oraz strzyżowski.

- Jeśli weźmiemy pod uwagę okręgi wyborcze do Sejmu, to odpadły mi powiaty rzeszowski i stalowowolski - mówi.

Jednak utraty głosów Jan Warzecha się nie boi. To właśnie w Dębicy i ościennych gminach zdobywał zawsze największe poparcie.

Jedną z pierwszych decyzji na nowym stanowisku, którą podjął, było powołanie na sekretarza nowopowstałego okręgu nr 55 Pawła Ciszczonia, radnego Rady Gminy w Jodłowej i jednocześnie szefa Forum Młodych PiS w powiecie dębicym i całym okręgu nr 23 (okręg sejmowy). Jest on również dyrektorem biura poselskiego Krzysztofa Sobolewskiego.

W nowych strukturach pojawiła się też funkcja opiekuna wojewódzkiego. Na Podkarpaciu będzie nim Marek Kuchciński.

rar

Rozstrzygnięcie do 21 lipca

Kandydatów na dyrektora jest dwóch

Jednak na informację, kto będzie odpowiadał za dębicką kulturę, jeszcze musimy poczekać.

Termin składania dokumentów do konkursu na dyrektora Miejskiego Ośrodka Kultury ogłoszonego przez burmistrza Mariusza Szewczyka minął w piątek 8 lipca. W tym terminie do Ratusza wpłynęły tylko dwie oferty. Jednym z kandydatów jest pełniący obowiązki dyrektora Dawid Pikor, nazwisko drugiego do czasu oddania tego numeru OL do druku nie było znane.

- Zbierze się komisja, sprawdzi dokumenty i wtedy podamy je do wiadomości - mówi burmistrz i jednocześnie dementuje plotki jakoby nowym dyrektorem miał być jego zastępca odpowiedzialny m.in. za kulturę - Maciej Małozięć.

- To jest fejk. Maciej Małozięć pełni funkcję mojego zastępcy i nie zamierzam go z tego stanowiska ściągać - przekonuje.

Nazwisko nowego dyrektora poznać powinniśmy w tym tygodniu.

tra

Ją wskazały władze gminy

Grażyna Bil dyrektorem?

Wiele wskazuje na to, że to właśnie ona będzie następcą Moniki Sarneckiej.

W większości szkół w gminie Dębica, w których przeprowadzenie konkursów na dyrektorów było konieczne z uwagi na zakończenie kadencji, udało się je rozstrzygnąć. W Stasiówce dyrektorką pozostała Joanna Kucharska, w Pustkowie-Osiedlu Agnieszka Kania, w Pustkowie Marta Gulis, a w Głobikowej Grażyna Pasik.

Zmiana nastąpiła w Pustyni, gdzie Dorotę Ostafin zastąpiła Monika Sarnecka, która przeszła ze szkoły w Gumniskach. Tu w konkursie wystartowali Paweł Barycza i Sławomir Gwóźdź, ale żaden nie uzyskał większości głosów. Ostatecznie władze gminy zdecydowały się wskazać osobę, która pokieruje szkołą.

Jak udało się dowiedzieć do Podkarpackiego Kuratorium Oświaty trafiły dokumenty, a w nich znajduje się naziwsko Grażyny Bil, nauczycielki historii oraz wiedzy o społeczeństwie. Jest ona również szkolną bibliotekarką.

Informację tę potwierdził odpowiedzialny za oświatę w gminie Zdzisław Siwula.

rar

eprasa.pl 2006679df4

O wysokości wzrostu zdecyduje URE

Drastyczne podwyżki za ciepło. Wniosek został już wysłany

Skutki nowych stawek za centralne ogrzewanie, które wejdą w życie 1 listopada, odczujemy w przyszłym roku.

GRZEGORZ KRÓL

Jeśli dotychczasowe podwyżki na poziomie 5% rocznie, które wprowadzało Miejskie Przedsiębiorstwo Energetyki Cieplnej w Dębicy były dla kogoś problemem, to te, które są przed nami, mogą okazać się dla wielu osób przeszkodą, której nie da się przeskoczyć. A na horyzoncie nie widać poprawy. Spokojnie - przynajmniej w tym roku - mogą spać mieszkańcy bloków w Pustkowie-Osiedlu, Zawadzie, Brzostku i Pilźnie.

Opłaty dodatkowe również w górę

Prezes Miejskiego Przedsiębiorstwa Energetyki Cieplnej w Dębicy o drastycznych wzrostach cen za ogrzewanie mówił od dawna. Być może ktoś liczył na to, że coś się zmieni, albo że prognozy Tomasza Wróbla są przesadzone. Niestety, tak nie jest.

- Wniosek do Urzędu Regulacji Energetyki został już wysłany, teraz czekamy na ich decyzję - mówi Tomasz Wróbel.

URE to instytucja, do której zakłady takie jak MPEC składają propozycje nowych taryf wraz z wyliczeniami uzasadniającymi podwyżki lub obniżki. Tam wszystko jest sprawdzane. Ostatnim etapem jest zatwierdzenie, bądź odrzucenie propozycji. W ostatnich latach MPEC podnosiło ceny o kilka procent rocznie. Choć zdarzało się, że były obniżane.

Wniosek, który ostatnio został wysłany do URE szokuje. Podwyżka wyniesie średnio ok. 60%!

Ostateczny rachunek, który otrzymamy, zależeć będzie od kilku czynników. Pierwszy, to grupa taryfowa, do której należymy. Wartość jednego gigadżula ciepła jest jednakowa dla wszystkich i wynosi obecnie 32,25 zł netto. Ale opłata przesyłowa jest różna. Aktualnie odbiorcy w grupie taryfowej A1 płacą za nią 8,91 zł netto, a ci z grupy A3 17,82 zł netto.

Jeśli URE zaakceptuje taryfy przedstawione przez MPEC to cena za gigadżul ciepła wzrośnie do ponad 50 złotych. W górę pójdą także pozostałe opłaty.

W całej tej fatalnej dla mieszkańców sytuacji są też dobre wiadomości. Ciepła nie braknie. MPEC porozumiał się z Polską Grupą Górniczą i otrzyma węgiel, co jeszcze nie tak dawno pewne nie było.

Inni zapłacą więcej

- Dostaniemy go na nowych zasadach, a nowe zasady to oczywiście wyższa cena - mówi Tomasz Wróbel.

Ale i tak paliwo z PGG jest tańsze, niż od innych dostawców. Co ciekawe kupowanego węgla nie przelicza się na tony. A przynajmniej nie od razu. Przelicza się go na gigadżule.

- I my będziemy płacili 29 zł za gigadżul, a ci, którzy nie mają go z PGG zapłacą od 65 do 68 zł - mówi Tomasz Wróbel.

Cena za czarne złoto to nie jedyne, co ma wpływ na podwyżkę. MPEC do tej pory za jeden transport węgla płacił 560 tys. zł. Obecnie jest to 1,3 mln zł.

- Mamy do czynienia z sytuacją kryzysową. Z tego co wiem, to w naszym województwie tylko Dębica i Ropczyce mają umowę z PGG. Reszta musi szukać paliwa gdzie indziej - podkreśla prezes miejskiej spółki.

Do tej pory za jeden transport węgla do Miejskiego Przedsiębiorstwa Energetyki Cieplnej spółka płaciła 560 tys. zł. Teraz ta opłata wynosi blisko 1,3 mln zł.

Na nasze rachunki wpływ mają także rosnące ceny uprawnień do emisji dwutlenku węgla. MPEC kilka lat temu kupił je po starej cenie i miał zapas. Ten jednak się wyczerpał. W kwietniu ubiegłego roku za emisję tony dwutlenku węgla trzeba było płacić 20 euro. W lutym tego roku wartość ta wzrosła do 100 euro. Obecnie lekko spadła i wynosi ok. 80 euro. Nadal jednak dużo.

Tomasza Wróbla martwi również sytuacja z odbiorcami, którzy ogrzewani są gazem. To co prawda 5% działalności spółki, ale oni są zagrożeni najbardziej.

- Chodzi o ograniczenia w dostawie i wzrost cen - mówi Tomasz Wróbel.

Dodaje, że w przeciwieństwie do odbiorców indywidualnych, którzy są ustawowo chronieni, MPEC - jako przedsiębiorstwo - z takiej ochrony skorzystać nie może. To powoduje, że gaz kupuje za cenę blisko czterokrotnie wyższą, niż płacimy np. za ten zużywany w kuchenkach. Koszty - co jest oczywiste - przerzucane są na odbiorców. Prezes ma jednak pomysł na rozwiązanie problemu - wydzierżawienie kotłowni gazowych spółdzielniom i wspólnotom mieszkaniowym. One już będą mogły skorzystać z ochrony i tańszego gazu. Czy to się uda? Przekonamy się niebawem.

Zbigniew Maślanka, prezes spółdzielni Nowy Pustków w tej chwili jest spokojny, ale martwi się o to, jak będzie wyglądać sytuacja na rynku gazu w przyszłym roku. Fot. Arch.

Wprowadzone w tym roku podwyżki odczujemy dopiero w przyszłym. Tomasz Wróbel ma nadzieję, że rząd przedłuży tarcze chroniące odbiorców i podatek VAT od sprzedaży ciepła utrzymany zostanie na poziomie 5%.

- To być może sprawi, że jednak nie będzie tak źle i ludzie będą nawet mieli zwroty. Ale żeby tak było trzeba będzie przykręcić kurki na kaloryferach i cieplej się ubrać - podkreśla Tomasz Wróbel.

W tym roku podwyżek nie będzie

Pustków-Osiedle to druga po Dębicy miejscowość, gdzie jest duże skupisko bloków. Działają tam dwie spółdzielnie mieszkaniowe i obie są w komfortowej sytuacji. Mają swoje kotłownie gazowe i nie są traktowane, jak odbiorcy przemysłowi. A co za tym idzie, gaz kupują taniej.

- Zaliczka na ogrzewanie była podnoszona w styczniu i w tym roku nie planujemy kolejnej podwyżki - mówi prezes spółdzielni Nowy Pustków Zbigniew Maślanka.

Obawia się jednak, że kolejny rok do łatwych nie będzie należał. Nawet dla tzw. odbiorców indywidualnych.

- Zwłaszcza, kiedy czytam, że cena gazu może pójść w górę nawet o 150% - dodaje.

Wyjaśnia, że z jego informacji wynika, że w drugiej spółdzielni działającej w Pustkowie-Osiedlu sytuacja wygląda podobnie. Tak samo sprawa wygląda w przypadku bloków w Zawadzie, Brzostku i jednego, który znajduje się w Pilźnie. Ale prędzej czy później także ich mieszkańcy będą musieli zmierzyć się z wyższymi cenami za ogrzewanie.

krol@ol.com.pl

Reklama

eprasa.pl 2006679df4

INFORMATOR MIEJSKI

Dębica
Urząd Miejski
tel. 14 683 81 00

Miejski Ośrodek Pomocy Społecznej
tel. 14 681 35 90, 14 681 35 91

Zespół ds. przeciwdziałania przemocy w rodzinie
tel. 14 670 33 42

Punkt nieodpłatnej pomocy prawnej
tel. 14 680 31 46, 690 901 136 (rejestracja)

Zakład Usług Miejskich
tel. 14 681 64 86, 14 682 70 50

Policja - KPP w Dębicy
47 8228 399 (centrala), 47 8228 310 (oficer dyżurny), 47 8228 370 (telefon zaufania).

Arka – Specjalistyczna poradnia i Telefon Zaufania
tel. 14 681 81 41

Powiatowe Centrum Pomocy Rodzinie
tel. 14 680 31 21

Środowiskowy dom samopomocy
tel. 14 666 87 02, 14 670 20 51

Ośrodek Interwencji Kryzysowej
tel. 14 670 33 42

Poradnia Psychologiczno – Pedagogiczna
tel. 14 670 24 60

Podkarpackie stowarzyszenie pomocy osobom uzależnionym i ich rodzinom Jutrzenka
tel. 14 682 16 69

Stowarzyszenie Osób Działających w Zakresie Pomocy Społecznej Ad Astram
tel. 14 670 50 06

Stowarzyszenie Obrony Praw Człowieka
tel. 14 682 72 19

Powiatowy Rzecznik Konsumentów
tel. 14 680 31 27

Towarzystwo Pomocy im. św. Brata Alberta
tel. 14 670 44 71

Stowarzyszenie im. E. Bojanowskiego Dobroć
tel. 14 682 22 90

Dębickie Hospicjum Domowe im. Jana Pawła II
tel. 507 506 808 / (14) 690 20 44

Stowarzyszenia Rodziców I Przyjaciół Osób Niepełnosprawnych Radość
tel. 14 696 91 38

Stowarzyszenia na rzecz wspomagania osób z niepełnosprawnością i ich otoczenia Z Potrzeby Serca
tel. 512 305 090, 14 677 85 98

Stowarzyszenie dla Osób Autystycznych i ze Spektrum Autyzmu Ukryty Dar
tel. 791 132 080

Ośrodki zdrowia
POZ w Dębicy
Przychodnia Nr 1, ul. Cmentarna 54
tel. 14 682 78 01, 14 682 78 02

NZOZ „Dwójka",ul. Krasickiego 1
tel. 14 670 07 72

Przychodnia Nr 5, ul. Szkolna 4
tel. 14 682 78 13

NZOZ Cor-Med, ul. Kolejowa 34
tel. 14 680 86 91

NZOZ Kol-Med, ul. Kolejowa 19
tel. 14 670 26 57

Jest szansa, że już w przyszłym roku nowa sygnalizacja będzie gotowa

Sieć wyposażona w kamery sama będzie sterować ruchem

Tomasz Pyzia, dyrektor Zarządu Dróg Powiatowych zapowiada, że dla Dębicy będzie to mała rewolucja.

Przebudowa sygnalizacji świetlnej na terenie miasta to jeden z pięciu punktów projektu, na którego realizację udało się zdobyć powiatowi ponad 18,5 mln zł z programu Polski Ład. Pozostałe cztery dotyczą budowy dróg i chodników.

Tomasz Pyzia zapewnia, że projekt nowej sygnalizacji jest już właściwie gotowy. Zakłada on gruntowną przebudowę sieci na ul. Rzeszowskiej i Krakowskiej od Robotniczej po 1 Maja, a także ul. Kościuszki na całej długości, Kosynierów Racławickich i Świętosława.

Nie będzie to sygnalizacja, do które przyzwyczaili się kierowcy, ale nowoczesna sieć oparta na detekcji wizyjnej na bazie kamer, dzięki którym będzie można liczyć pojazdy.

- Od ich natężenia zależeć będzie zmiana świateł - wyjaśnia dyrektor.

Dodaje, że większość działać będzie w systemie, na zasadzie naczyń połączonych. Ale nie wszystkie, bo np. te oddalone od centrum, np. na Kosynierów Racławickich czy Świętosława, działać będą autonomicznie.

- Ich praca nie wpływa na sygnalizatory np. na Krakowskiej, więc bez sensu byłoby wpinać je w system - twierdzi Tomasz Pyzia.

On sam mieszka w Dębicy i zdaje sobie sprawę, jak wielkim utrudnieniem dla kierowców są ciągłe awarie leciwej już sygnalizacji w centrum miasta. Takich jak ta ostatnia, kiedy z powodu upału padł 30-letni sterownik.

Awarie na tym skrzyżowaniu do rzadkich nie należą.

Dlatego, choć projekt zakłada wykonanie wszystkich pięciu zadań, w tym nowej sygnalizacji, dopiero w 2024 roku, on liczy, że uda się to zrobić wcześniej.

- Jeżeli rozstrzygniemy przetarg jesienią to wtedy jest szansa, że z wszystkimi zadaniami uwiniemy się w 2023 roku - deklaruje.

tra

Języka nie zmienili

Tablice jak stały, tak stoją dalej

Mimo zapowiedzi władz osiem tablic w centrum miasta nie zostało do tej pory wymienionych.

Pod koniec marca Urząd Miejski poinformował o tym, że w Dębicy ustawione zostały tablice, na których znalazły się informacje o obiektach sakralnych, m.in. o kościele św. Jadwigi, starym cmentarzu, cmentarzu wojskowym, czy o figurze na Placu Gryfitów. Informacje zostały przetłumaczone na język angielski oraz rosyjski. Ten drugi - w związku z atakiem Rosji na Ukrainę - budził sporo zastrzeżeń.

Wraz z informacją o tym, że tablice zostały ustawione na stronie internetowej miasta napisano: w kontekście wojny na Ukrainie oraz w obliczu aktualnej sytuacji międzynarodowej planowana jest jednak zamiana wersji rosyjskiej na ukraińską, która będzie także umieszczona na nowo tworzonych ścieżkach w ramach Szlaku Dziejów Miasta Dębicy.

Od tej zapowiedzi minęły ponad trzy miesiące, przez ten czas tablice, czy też ich fragmenty, nie zostały wymienione.

Burmistrz Mariusz Szewczyk wyjaśnia, że on szczegółów sprawy nie zna, a pilotuje ją jego zastępca Maciej Małozięć.

- Który obecnie przebywa na urlopie i nie mam jak go o to zapytać - powiedział burmistrz.

Zapewnił, że przy najbliższym kontakcie ze swoim zastępcą zapyta go o to, czy i kiedy tablice zostaną wymienione.

rar

Ogłoszenie

Z głębokim smutkiem i żalem
przyjęliśmy wiadomość o śmierci
Naszej koleżanki
Pani
Lek. Karoliny Węgrzyniak
Wyrazy szczerego współczucia
i słowa otuchy w tych trudnych chwilach
Rodzinie
oraz
Bliskim
składają
Dyrekcja i Pracownicy
Zespołu Opieki Zdrowotnej
w Dębicy

Ogłoszenie

Z ogromnym żalem i smutkiem przyjęliśmy
wiadomość o śmierci
Dr n. med.
Karoliny Węgrzyniak
Odeszła wspaniała empatyczna kobieta,
znakomita lekarka.
To strata dla pacjentów, i dla nas wszystkich,
którzy Ją znaliśmy.
Zawsze będzie Jej nam brakowało.
Rodzinie i bliskim
wyrazy głębokiego współczucia.
Lucyna i Jerzy Samborscy
oraz Pracownicy Apteki Melisa

eprasa.pl 2006679df4

Oględziny były na oko

Kolejne piękne drzewa zniknęły z krajobrazu miasta

Zdaniem urzędników z Ratusza ogromne akacje były słabe i spróchniałe, i stanowiły zagrożenie.

Wielkie akacje przez wiele lat stały przy wejściu z ulicy Rzeszowskiej na jedną z alejek na Placu Gryfitów. Wyglądały pięknie i majestatycznie. Ostatniego dnia czerwca zostały wycięte przez pracowników Zakładu Usług Miejskich na zlecenie urzędników z Ratusza.

Jako powód takiego posunięcia Tomasz Sędłak z Wydziału Infrastruktury Miejskiej i Inwestycji podaje, że chociaż akacje wyglądały na zdrowe i dorodne, w środku były spróchniałe. A to w przypadku drzew takiego gabarytu stanowi zagrożenie dla bezpieczeństwa ludzi i otoczenia.

- Na miejscu pozostały jeszcze niewykarczowane pnie, można zobaczyć, w jakim stanie były drzewa - mówi.

W takich sytuacjach miasto nie korzysta z konsultacji dendrologa, ale bywają i takie przypadki, kiedy biegły jest wzywany do oględzin drzewa, które ma pójść pod piłę. Nie są częste, bo dotyczą wyłącznie drzewostanu objętego kuratelą konserwatora zabytków. Pozostałe drzewa są wycinane po oględzinach, które przeprowadzają pracownicy Urzędu Miasta oraz starostwa, które jest organem wydającym decyzję w tej sprawie. Poprzedza ją wniosek z Ratusza.

Przed wystosowaniem takiego, miasto nie występuje o opinię także do ornitologa, który mógłby stwierdzić, czy w momencie wycinki w koronie drzewa nie gniazdują ptaki wychowujące pisklęta.

Zgodnie z przepisami w okresie lęgowym, który - w zależności od gatunku ptaków - trwa od 1 marca do 15 października. Jeśli za usunięciem drzewa przemawiają względy bezpieczeństwa, a gniazdują na nim ptaki, o pozwolenie trzeba wystąpić do regionalnego dyrektora ochrony środowiska. Chyba że jest pewność, że żadnych gniazd z młodymi w koronie drzewa nie ma.

Tomasz Sędłak zapewnia, że w akacjach nie było siedlisk ptasich i że żadne nie zostało zniszczone na skutek wycinki.

Po tych akacjach zostały już tylko pnie i wspomnienia.

Przyznaje jednak, że poprzedzające ją oględziny zostały przeprowadzone na oko.

- Co potwierdziło się podczas wycinki - mówi pracownik Ratusza.

Nie wyobraża sobie, w jaki sposób takie oględziny można by przeprowadzić inaczej i z wykorzystaniem jakich narzędzi.

Akacje z wejścia na planty miały nie mniej niż 30 lat. Nikomu jednak nie przyszło do głowy, by - zamiast usuwać je z przestrzeni miasta i tak już mocno przetrzebionej z roślinności - spróbować je uratować. W innych miastach z powodzeniem stosuje się metody wzmacniania i leczenia drzew, tak by nie stanowiły zagrożenia.

Zgodnie z przepisami na miejscu wyciętych muszą zostać posadzone nowe drzewa. Upłynie wiele lat, zanim staną się widoczne.

(nan)

KRÓTKO

DO KINA POD CHMURKĄ
Rozpoczęły się seanse w kinie plenerowycm w parku przy DK Śniezka. W tym roku na piątkowe lipcowe wieczory organizatorzy przygotowali cztery produkcje kryminalne i sensacyjne. Kolejno wyświetlone zostaną: Dżentelmeni – 15 lipca, Bodyguard zawodowiec -22 lipca, Na noże- 29 lipca. Seanse o 21:00.

BEZPIECZNIE NA PASACH
W Dębicy przebudowanych zostało 10 przejść dla pieszych. Dzięki takim rozwiązaniom jak nawierzchnia antypoślizgowa, skracająca drogę hamowania, system oznaczeń dla osób z dysfunkcją wzroku i aktywnym, świecącym oznaczeniom przejścia będą bezpieczniejsze dla użytkowników. Inwestycja kosztowała ponad milion złotych. Pieniądze udało się pozyskać z Rządowego Funduszu Dróg.

O PRACY DLA MŁODYCH
Jerzy Cypryś, wojewódzki komendant OHP w Rzeszowie przyjechał do Dębicy na spotkanie z burmistrzem Mariuszem Szewczykiem. Dotyczyło planu współpracy na kolejne miesiące, przygotowania zawodowego młodzieży oraz zdobywania przez młodych ludzi kwalifikacji zawodowych ułatwiających zatrudnienie. To kontynuacja wspólnych działań, w zeszłym roku OHP podpisało umowy z Muzeum Regionalnym w Dębicy oraz Miejskim Ośrodkiem Pomocy Społecznej, by r aktywizować zawodowo młodych ludzi.

Reklama

eprasa.pl 2006679df4

W OLbiektywie...

Turniej łuczniczy, gra terenowa, czy turniej bojowy bohurt to tylko część tego, co czekało na uczestników reko-imprezy Grodzisko Okop III w Braciejowej. Do tej miejscowości zjechali wojowie z całego kraju, a także z Ukrainy, a nawet Francji. I choć tym razem było to spotkanie bez turystów, to Łukasz Świstak z Drużyny Wojów Czarny Sokół nie wyklucza, że w przyszłości zorganizują coś otwartego, w czym będzie mogła wziąć udział każda zainteresowana osoba.

Listy, e-maile, komentarze

Obserwator Lokalny; 39-200 Dębica; ul. Żeromskiego 10
e-mail: redakcja@ol.com.pl

Kto powiesił te tabliczki?

Mieszkam niedaleko parku przy D.K. Śnieżka. Do tej pory było to jedyne miejsce, gdzie mam niedaleko i mogę wyjść z psem. Oczywiście pies zawsze jest na smyczy, a ja po nim sprzątam. Ostatnio przy wejściu do parku ustawione zostały tabliczki informujące o zakazie wprowadzania tam psów. W Ratuszu dowiedziałam się, że pojawiły się tam na wniosek jednej z mam, której dziecko boi się psów. Uważam, że to dyskryminacja właścicieli czworonogów. Dlaczego mam znosić sankcje, jeśli mój pies jest odpowiednio zabezpieczony, a ja wywiązuję się ze swoich obowiązków jako jego opiekun. Mam nadzieję, że władze miasta przemyślą to posunięcie i wycofają się z niego.

Właścicielka psa

Od redakcji: W rozmowie z nami burmistrz Mariusz Szewczyk przyznał, że doszło do nadużycia i treść tabliczek zostanie zmieniona, a do parku będą mogły wchodzić psy na smyczy.

Jak to: nie podlewać?

W ostatnim numerze OL przeczytałem artykuł o tym, że brakuje wody i żeby w związku z tym nie podlewać ogródków. Od kilku lat mieszkam na wsi, mamy ogród kwiatowy i taki niewielki warzywniak. Od wczesnej wiosny pracujemy w każdej wolnej chwili, żeby mieć ładne kwiaty, kolorowo przy domu, a w kuchni warzywa i owoce z własnych upraw - w pełni ekologicznych, z wykorzystaniem naturalnego nawozu i tylko takiego, żadnej chemii. W utrzymaniu ogrodu i warzywniaka pomagają nam dzieci, w ten sposób uczą się poczucia obowiązku i odpowiedzialności (...). I teraz pojawia się rozporządzenie, że mamy nie podlewać pod groźbą kary. Czyli w praktyce skazać wszystko na zmarnowanie. Czy ktoś nam zwróci zainwestowane pieniądze? A może jakaś rekompensata za zmarnowany czas. Na koniec: jaki to przykład dla dzieci, pozwolić, żeby cała praca poszła na marne???

Waldemar z gminy Dębica

Przez 10 miesięcy po 300 zł dla każdego

Najwięcej stypendiów dla Feniksa i Soul Dance

Uzdolniona dębicka młodzież będzie je pobierać od września.

Wyróżnionych zostało 9 sportowców i 9 młodych artystów. Wśród tych pierwszych najwięcej jest pływaków z UKS Feniks Dębica.

A są to: Gabriela Szczudło (brązowa medalistka mistrzostw Polski, należy do kadry narodowej), Martyna Gajda (srebrna medalistka Mistrzostw Polski w Triathlonie, wielokrotna zwyciężczyni mistrzostw okręgu w pływaniu), Jakub Lenczowski (dwukrotny wicemistrz Polski w pływaniu).

Pozostali stypendyści sportowi: Karol Kubieniec z Dębickiej Akademii Karate Tradycyjnego (srebrny medalista mistrzostw Polski, brązowy na Pucharze Europy Dzieci), Zuzanna Sidor z UKSŁH Mors Dębica (3 złote medale na ogólnopolskich zawodach w łyżwiarstwie figurowym), Kinga Galik z MUKLA Dębica Korzeniowski.pl (brązowa medalistka w skoku w dal na mistrzostwach Polski, członek kadry narodowej), Amelia Gancarska z tego samego klubu (V miejsce na mistrzostwach Polski w trójkskoku, członek kadry narodowej), Michał Pierzchała z UKS Morsy Dębica (brązowy medalista Pucharu Polski w Boksie, zwycięzca XI Mistrzostw Województwa Podkarpackiego w Boksie), Alicja Rojek, niezrzeszona (złota medalistka Pucharu Świata w Trójboju Siłowym, zwyciężczyni Iron Dead League).

Jedną ze stypendystek jest tancerka Nadia Śliwa. fot. Soul Dance

Stypendia kulturalne w większości zgarnęły dziewczyny z Akademii Tańca Soul Dance. Otrzymały je: Anna Hawro (dwukrotna wicemistrzyni Polski IDO, II wicemistrzyni Europy i świata), Karolina Olszewska (zwyciężczyni programu You Can Dance Nowa Generacja, mistrzyni Polski IDO), Maja Piątek (mistrzyni i wicemistrzyni Polski IDO, zwyciężczynie międzynarodowego konkursu World Talent Show), Oliwia Szela (mistrzyni Polski IDO, zwyciężczyni Ogólnopolskiego Konkursu Tanecznego Magia Tańca), Nadia Śliwa (wicemistrzyni Polski IDO, zwyciężczyni ogólnopolskich turniejów tańca), Julia Wolicka (mistrzyni świata i Polski IDO, II miejsce w międzynarodowym konkursie World Talent Show & Dance Competition.

Stypendia otrzymały również: Alicja Wojnarowska z Miejskiego Ośrodka Kultury (zdobywczyni Grand Prix i pierwszych nagród w ogólnopolskich konkursach recytatorskich i teatralnych), Zuzanna Borowiec, również z MOK (zdobywczyni nagród i wyróżnień w konkursach teatralnych i recytatorskich), Milena Zaucha ze Szkoły Podstawowej nr 5 (zwyciężczyni Ogólnopolskiego Konkursu Plastycznego Ja i król Maciuś I w Płocku).

tra

Na rynek pracy może wpłynąć wirus

Bezrobocie u nas spada

A jeśli ktoś szuka pracy to ją znajdzie, bo codziennie pojawiają się nowe oferty.

W tej chwili w Powiatowym Urzędzie Pracy w Dębicy zarejestrowanych jest 2300 bezrobotnych. Wiele z nich, jak twierdzi Katarzyna Rostowska-Machnik, dyrektor PUP, to osoby trwale bezrobotne, często z małych miejscowości. Część mogą to być też ludzie, którzy np. pracują za granicą, a jednocześnie są zarejestrowani jako bezrobotni.

- Ale tego tak naprawdę nie jesteśmy w stanie zweryfikować - zastrzega dyrektorka.

Dodaje jednocześnie, że obecnie bezrobocie w naszym powiecie spada. W zeszłym roku w tym samym czasie zarejestrowanych było ponad 3000 osób.

- Ale to zmienia się bardzo dynamicznie. Za dwa miesiące może się okazać, że będzie dużo wyższe. Wszystko zależy m.in. od tego, czy wróci do nas wirus, a jeśli tak, to w jakiej postaci, bo to bardzo wpływa na rynek pracy - tłumaczy Katarzyna Rostowska-Machnik.

Wielkiego wpływu, jak się okazuje, nie miała na niego wojna w Ukrainie. Bo choć z rynku zniknęło wielu mężczyzn, którzy pracowali na terenie powiatu, a którzy wrócili do siebie, by walczyć, to w zamian przyjechały ukraińskie kobiety, również potrzebujące zatrudnienia.

Pracy nie mogły oczywiście podjąć matki, których dzieci uczyły się zdalnie w ukraińskich szkołach. Pozostałe starały się znaleźć etat.

Do PUP przychodzi coraz mniej osób poszukujących pracy.

Do ich dyspozycji był portal PUP, gdzie publikowane są oferty pracy. Skorzystało z nich 138 Ukraińców.

Baza aktualizowana jest codziennie, dlatego Katarzyna Rostowska-Machnik namawia do korzystania z niej. Szczególnie że wśród ofert znajdują się naprawdę ciekawe propozycje, za dużo wyższą stawkę niż najniższa krajowa.

Na stanowisku konstruktora lub asystenta konstruktora w firmie Autoproces w Górze Motycznej można zarobić co najmniej 5 200 zł miesięcznie (oczywiście brutto).

Główna księgowa w firmie TLC Management zgarnie miesięcznie od 7 500 zł w górę, a kierownik obróbki skrawaniem w spółce Akpil - 6 000 zł.

- Trzeba pamiętać, że to pracodawca ustala stawkę, my jedynie publikujemy ogłoszenia - zastrzega dyrektor PUP.

tra

eprasa.pl 2006679df4

Egzamin ósmoklasisty 2022

Debiutant na pierwszym miejscu

Szkoła Podstawowa nr 3 - najlepsza publiczna w Dębicy, dopiero szósta w rankingu. Weldon Schhol pojawia się w nim po raz pierwszy, bo właśnie ukończyli ją pierwsi absolwenci w historii.

Weldon to szkoła niepubliczna. I językowa, a na naukę tych obcych położony jest szczególny nacisk. I właśnie z egzaminu z języka obcego szkoła wypadła najlepiej w powiecie i to z bardzo dużą przewagą nad drugą SP z Woli Wielkiej, bo wynoszącą 5,5 punktu.

Ale nie tylko, siódemka ósmoklasistów z Weldonu najlepiej napisała też sprawdzian z języka polskiego, choć tu jej przewaga nad drugą Szkołą Podstawową w Zwierniku wyniosła zaledwie 0,04 pkt.

Arkusz z języka polskiego zawierał 19 zadań. Za poprawne rozwiązanie wszystkich można było uzyskać maksymalnie 45 punktów, w tym 12 punktów za rozwiązanie zadań zamkniętych i 33 punkty za rozwiązanie zadań otwartych.

Egzamin z matematyki też składał się z 19 zadań, w tym 15 zadań zamkniętych (zadania wyboru wielokrotnego, zadania prawda-fałsz i zadania na dobieranie) i 4 zadania otwarte. Za poprawne rozwiązanie wszystkich zadań można było uzyskać maksymalnie 25 punktów.

Arkusz egzaminacyjny z języka obcego zawierał 46 zadań, za które można było uzyskać maksymalnie 55 punktów, w tym 34 punkty za rozwiązanie zadań zamkniętych (wyboru wielokrotnego, na dobieranie) oraz 21 punktów za rozwiązanie zadań otwartych.

(a)

Najlepsza w powiecie klasa VIII z Weldon School.

Egzamin z matematyki najlepiej poszedł uczniom z SP w Woli Wielkiej i SP z Głobikowej.

W rankingu gmin tylko miasto Dębica ma wynik powyżej średniej powiatowej. Niewiele do niej zabrakło gminom Czarna i Żyraków.

Jak co roku kończący szkoły podstawowe mieli do napisania trzy egzaminy: z języka polskiego, matematyki i języka obcego nowożytnego.

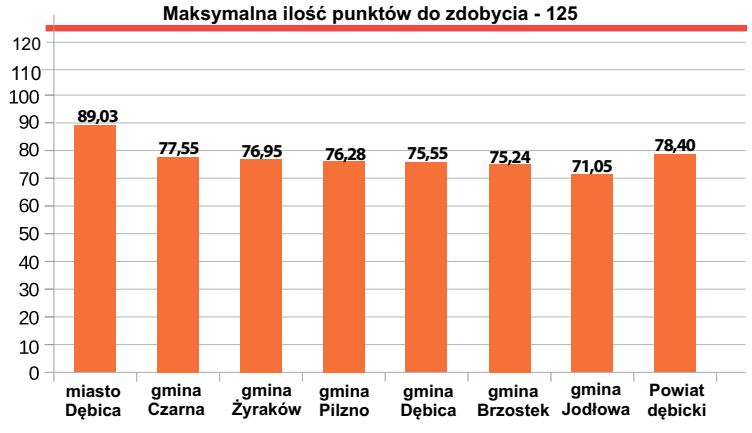

Gmina	Język polski	Matematyka	Język obcy
miasto Dębica	27,90	15,00	46,13
gmina Czarna	27,90	15,00	34,65
gmina Pilzno	28,84	14,41	33,03
gmina Dębica	28,35	14,75	32,45
gmina Brzostek	28,35	13,89	33,00
gmina Jodłowa	25,20	14,50	31,35
gmina Żyraków	28,35	14,50	34,10
Powiat dębicki	27,90	14,75	35,75

Ranking szkół podstawowych

Średnia wojewódzka 78,50 pkt
Średnia powiatowa 78,40 pkt

Poz.	Szkoła (liczba piszących)	J. polski	Matematyka	J. obcy	Razem
1.(-)	**Weldon School (7)**	35,10	20,00	52,25	**107,35**
2.(5)	**SP w Woli Wielkiej (7)**	32,85	22,50	46,75	**102,10**
3.(2)	**SP w Gorzejowej (14)**	33,56	18,80	43,65	**95,21**
4.(17)	**SP w Głobikowej (12)**	30,15	22,50	35,75	**88,40**
5.(4)	**SP w Pustyni (33)**	31,05	17,75	39,05	**87,85**
6.(8)	**SP nr 3 w Dębicy (73)**	28,35	16,00	42,90	**87,25**
7.(39)	**SP w Grabinach (24)**	30,60	17,25	39,05	**86,90**
8.(7)	**SP nr 11 w Dębicy (105)**	28,35	16,50	41,31	**86,16**
9.(28)	**SP nr 4 w Dębicy (30)**	27,45	15,75	42,35	**85,55**
10.(12)	**SP w Żyrakowie (28)**	32,40	16,06	39,87	**85,18**
11.(21)	**SP nr 10 w Dębicy (43)**	28,80	15,50	40,70	**85,00**
12.(22)	**SP w Pilźnie (100)**	29,25	16,00	39,46	**84,71**
13.(13)	**SP nr 5 w Dębicy (103)**	27,45	14,75	41,80	**84,00**
14.(-)	**SP w Borowej (7)**	28,80	18,75	35,75	**83,30**
15.(-)	**SP w Januszkowicach (14)**	34,17	14,57	34,26	**83,00**
16.(57)	**SP w Zawadzie (15)**	27,45	16,75	38,50	**82,70**
17.(58)	**SP w Łękach Dolnych (18)**	29,32	15,39	37,31	**82,02**
18.(10)	**SP nr 9 w Dębicy (117)**	28,41	14,82	38,77	**82,00**
19.(9)	**SP w Dobrkowie (25)**	27,79	14,16	40,00	**81,95**
20.(50)	**SMS Igloopol w Dębicy (30)**	28,80	16,25	36,30	**81,35**
21.(3)	**SP w Machowej (13)**	29,16	15,62	36,15	**80,93**
22.(18)	**SP w Pustkowie-Osiedlu (50)**	29,70	13,25	37,95	**80,90**
23.(47)	**SP w Jaworzu Górnym (6)**	31,73	18,83	30,14	**80,70**
24.(53)	**SP w Górze Motycznej (9)**	28,80	14,00	36,85	**79,65**
25.(34)	**SP w Czarnej (53)**	27,00	14,50	37,95	**79,45**
26.(1)	**SP nr 12 w Dębicy (27)**	27,00	14,75	37,66	**79,41**
27.(11)	**SP w Chotowej (9)**	29,70	17,50	31,90	**79,10**
28.(23)	**SP w Strzegocicach (21)**	29,88	15,05	34,10	**79,03**
29.(56)	**SP w Latoszynie (19)**	29,70	16,50	32,59	**78,79**
30.(44)	**SP w Zwierniku (17)**	35,06	14,38	28,60	**78,04**
31.(32)	**SP Nagawczyna (23)**	27,90	14,25	35,75	**77,90**
32.(26)	**SP w Brzostku (70)**	28,32	14,04	35,33	**77,69**
33.(38)	**SP w Smarżowej (10)**	27,18	13,70	36,47	**77,35**
34.(31)	**SP w Zasowie (8)**	25,20	13,25	37,95	**76,40**
35.(-)	**SP w Róży (11)**	25,20	15,75	35,20	**76,15**
36.(6)	**SP w Gumniskach (15)**	29,25	16,25	30,25	**75,75**
37.(36)	**SP w Straszęcinie (32)**	26,10	13,75	35,75	**75,60**
38.(20)	**SP w Stobiernej (9)**	31,50	14,25	29,70	**75,45**
39.(40)	**SP w Pustkowie (33)**	27,00	14,75	33,00	**74,75**
40.(45)	**SP w Dębowej (5)**	34,47	10,80	29,37	**74,64**
41.(49)	**SP w Starej Jastrząbce (14)**	29,25	14,25	30,80	**74,30**
42.(35)	**SP w Nagoszynie (20)**	27,45	14,25	32,45	**74,15**
43.(60)	**SP w Wiewiórce (6)**	31,05	8,75	34,10	**73,90**
44.(19)	**SP w Lipinach (14)**	28,83	14,00	30,37	**73,20**
45.(-)	**SP nr 6 w Dębicy (16)**	27,63	13,13	36,91	**72,99**
46.(55)	**SP nr 2 w Jodłowej (11)**	23,40	17,25	31,90	**72,55**
47.(14)	**SP nr 8 w Dębicy (13)**	22,95	10,50	39,05	**72,50**
48.(46)	**SP w Mokrem (7)**	28,35	16,25	27,50	**72,10**
49.(33)	**SP w Głowaczowej (8)**	27,00	16,25	28,60	**71,85**
50.(-)	**SP w Żdżarach (11)**	26,55	15,25	29,70	**71,50**
51.(24)	**SP nr 1 w Jodłowej (47)**	25,00	14,35	31,92	**71,27**
52.(-)	**SP w Przyborowie (9)**	29,70	11,25	28,60	**69,55**
53.(-)	**SP w Kamienicy Dolnej (11)**	29,25	14,50	25,30	**69,05**
54.(15)	**SP w Brzeźnicy (43)**	26,10	14,00	28,60	**68,70**
55.(52)	**SP w Przeczycy (15)**	27,72	13,20	27,50	**68,42**
56.(41)	**SP w Siedliskach-Bogusz (18)**	29,70	11,75	26,95	**68,40**
57.(51)	**SP w Bobrowej (14)**	26,55	12,50	29,15	**68,20**
58.(16)	**SP nr 2 w Dębicy (31)**	25,65	10,00	32,45	**68,10**
59.(29)	**SP w Korzeniowie (14)**	24,75	14,25	28,60	**67,60**
60.(59)	**SP w Kamienicy Górnej (8)**	24,92	22,00	20,63	**67,55**
61.(-)	**SP w Jaźwinach (13)**	24,75	11,75	29,70	**66,20**
62.(42)	**SP w Nawsiu Brzost. (11)**	25,81	10,73	29,55	**66,09**
63.(37)	**SP w Grudnej Górnej (12)**	26,51	12,42	26,51	**65,44**
64.(54)	**SP w Łękach Górnych (9)**	27,59	13,78	23,32	**64,69**
65.(30)	**SP w Paszczynie (16)**	23,85	10,75	29,70	**64,30**
66.(48)	**SP w Stasiówce (18)**	26,10	13,25	24,75	**64,10**
67.(25)	**SP w Podgrodziu (16)**	27,00	12,75	23,65	**63,40**
68.(27)	**SP nr 3 w Jodłowej (6)**	22,05	12,50	25,85	**60,40**
69.(43)	**SP w Słotowej (12)**	18,94	12,25	24,48	**55,67**
70.(-)	**SP w Parkoszu (7)**	26,73	6,55	16,89	**50,17**

W ubiegłym roku szkolnym nie było klasy ósmej w Dęborzynie.

W nawiasie miejsce szkoły w poprzednim rankingu.

W kolumnach podajemy średnie punktowe osiągnięte przez uczniów z poszczególnych przedmiotów. Do zdobycia było 45 pkt. z języka polskiego, 25 pkt. z matematyki i 55 pkt. z języka obcego (w powiecie uczniowie pisali w większości egzamin z języka angielskiego, tylko nieliczni z języka niemieckiego).

eprasa.pl 2006679df4

Oświadczenia majątkowe dyrektorów podległych starostwu

Zabrakło 1 545 zł, by miał okrągłe 300 000 zł

Mimo wszystko 298 455 zł, które w 2021 roku zarobił Przemysław Wojtys, na wielu może zrobić wrażenie.

Na konto dyrektora dębickiego szpitala w zeszłym roku wpłynęło o 93 997 zł więcej niż w 2020.

Oszczędności **Przemysław Wojtys** trzyma w trzech walutach. Ma 55 000 zł, 100 dolarów i 1000 euro. Ale ma też długi: 41 191 zł kredytu bankowego i 70 000 zł na kartach kredytowych.

Beata Nosal, dyrektor dębickiego Domu Pomocy Społecznej nie znalazłaby się tak wysoko w naszym zestawieniu, gdyby nie 16 000 zł nagrody jubileuszowej, które odebrała w zeszłym roku. Normalnie byłaby dopiero na 10. pozycji, tuż za Katarzyną Rostowską-Machnik.

W 2020 na jej rachunku znalazło się 101 628 zł (96 321 zł - pensja, 5 307 zł - inne źródła), w 2021 - 122 919 zł. Na koncie miała odłożone 4 900 zł, a do spłaty w 3 bankach - 92 267 zł.

Jeszcze więcej bankowi winny jest **Tomasz Pyzia**, dyrektor Zarządu Dróg Powiatowych w Dębicy. Na koniec 2021 roku było to 152 280 zł. Odłożone miał tylko 604 zł.

Za to w 2021 zarobił o 18 309 zł więcej niż rok wcześniej.

Sławomir Słyś, dyrektor Zespołu Szkół Zawodowych w Pustkowie-Osiedlu zarobił w zeszłym roku najwięcej spośród zarządzających szkołami średnimi w naszym powiecie. Na jego konto wpłynęło 116 879 zł, czyli 19 391 zł więcej niż w 2020 r. Długów nie ma, za to udało mu się zaoszczędzić 207 972 zł i 327 euro.

Zeszłoroczny dochód **Bożeny Zielińskiej**, dyrektorki Zespołu Szkół Zawodowych nr 1 w Dębicy wyniósł 115 474 zł. Rok wcześniej - 103 877 zł. Wtedy jednak dorobiła do pensji 4 627 zł. Na koncie szefowa Mechanika trzyma 8 250 zł. Do banku zaś winna jest 62 350 zł.

Dużo oszczędniejsza od Bożeny Zielińskiej jest **Marta Biłas**, dyrektorka Zespołu Szkół Specjalnych w Dębicy. Ona spłaca tylko pożyczkę z kasy zapomogowo-pożyczkowej w kwocie 13 525 zł, za to na koncie ma odłożone 105 000 zł.

W 2020 roku zarobiła 108 809 zł, z czego 107 561 zł to pensja, a 1 248 zł dorobiła na umowę zlecenie. Rok później na jej konto wpłynęła tylko pensja - 114 504 zł.

Jacek Ochab, dyrektor Centrum Kształcenia Zawodowego nr 1 w Dębicy odkłada w trzech walutach. Na koncie ma 7 700 zł, 11 000 dolarów i 9 500 euro. W 2020 zarobił 108 049 zł, w 2021 - 113 612 zł.

Spłaca kredyt hipoteczny. Bankowi winien jest jeszcze 102 218 zł.

O wiele więcej do spłacenia ma **Joanna Dymitrowska**, dyrektor Zespołu Szkół nr 2 w Dębicy, która na remont domu wzięła kredyt hipoteczny i trzy pożyczki. W sumie na koniec zeszłego roku dwóm bankom winna była 287 111 zł. Jednocześnie na koncie miała 42 740 zł.

W 2020 roku zarobiła 112 714 zł, rok później 112 696 zł.

Krzysztof Górecki, dyrektor Zespołu Szkół Ekonomicznych w Dębicy również wziął kredyt na remont domu. Tyle tylko, że jemu do spłaty zostało już tylko 42 628 zł. Kwotę tę oddać musi do grudnia 2024 roku. On też oszczędza. Na koncie ma 67 500 zł. Do tego jest właścicielem papierów wartościowych wycenianych na 2 744 zł.

W 2020 roku na jego rachunek bankowy wpłynęło 124 842 zł, rok później - 112 805 zł.

Dla **Katarzyny Rostowskiej-Machnik**, dyrektorki Powiatowego Urzędu Pracy w Dębicy, pensja nie jest jedynym źródłem dochodu.

Dla Przemysława Wojtysa zeszły rok był udany finansowo.

Pobiera również dietę miejskiej radnej. W 2020 zarobiła w sumie 111 655 zł (98 772 zł - pensja, 12 883 zł - dieta). W 2021 - 124 271 zł (109 864 zł - pensja, 14 407 zł - dieta).

Na koncie trzyma 18 000 zł. Ma również polisy warte 30 000 zł. Spłaca dwa kredyty. Na koniec zeszłego roku do oddania miała jeszcze 10 678 zł.

Małgorzata Gargas, dyrektor Poradni Psychologiczno-Pedagogicznej w Dębicy w ciągu ostatniego roku odłożyła 11 000 zł. Spłaca kredyt na zakup mieszkania - 78 118 zł.

Jej dochód w 2020 roku wyniósł 99 674 zł, w 2021 - 106 487 zł.

Jedną z rekordzistek jeśli chodzi o oszczędności, jest **Renata Zięba**, dyrektorka Zespołu Szkół nr 4 w Dębicy, która na koncie zgromadziła 300 000 zł. Dziwić więc nie powinno, że przy takich oszczędnościach długów nie ma. W 2020 roku na jej rachunek wpłynęło 105 504 zł, w 2021 - 106 571 zł.

Teresa Połoska, dyrektor Zespołu Szkół w Jodłowej oszczędności nie ma, ale długów też nie. Jest już na emeryturze więc na jej konto co miesiąc wpływa całkiem niezła kwota. Jej dochody w 2020 roku to w sumie 161 532 zł (110 812 zł - pensja, 50 720 zł - emerytura). W 2021 - 159 338 zł (105 303 zł - pensja, 54 035 zł - emerytura).

Marta Czekaj, dyrektor II Liceum Ogólnokształcącego w Dębicy, jeszcze w 2020 roku miała odłożone na koncie 72 000 zł. Rok później nie ma już nic. Ale nie ma też 15 333 zł konsumenckiego kredytu gotówkowego zaciągniętego w związku z prowadzoną działalnością gospodarczą.

Ona również nie ogranicza się do jednego źródła dochodu. W 2020 roku zarobiła 115 067 zł (103 748 zł - pensja, 11 319 zł - dieta radnej). W 2021 - 128 176 zł (105 204 zł - pensja w II LO, 8 020 zł - pensja w LO Mistrzostwa Sportowego Igloopol Dębica, 14 952 zł - dieta).

Oszczędności **Wiesława Ostafina**, dyrektora I Liceum Ogólnokształcącego w Dębicy ciężko będzie przeskoczyć. Na koniec 2021 roku miał odłożone 336 080 zł. W ciągu roku zaoszczędził więc 63 139 zł.

W 2020 roku na konto dyrektora wpłynęło 105 725 zł (102 751 zł - pensja, 1 424 zł - umowy zlecenia, 1 550 zł - inne źródła). W 2021 - 113 276 zł (105 110 zł - pensja, 292 zł - umowy zlecenia, 6 324 zł - zbycie akcji, 1 550 zł - inne źródła).

Całkiem niezłe pieniądze z umowy zlecenia wpływają na konto **Małgorzaty Grabowskiej**, dyrektorki Domów Dziecka Hanka i Jaś.

W 2020 zarobiła 118 265 zł, z czego 103 095 zł to pensja, a 15 170 zł umowy zlecenia. W 2021 - 115 623 zł (102 831 zł - pensja, 12 792 zł - umowy zlecenia).

Na koncie Małgorzata Grabowska ma odłożone 8 000 zł. Bankom winna jest 40 996 zł.

Długów nie ma **Piotr Niedbalec**, dyrektor Powiatowego Centrum Pomocy Rodzinie w Dębicy. Ma za to 33 300 zł oszczędności.

W 2020 zarobił 91 876 zł. Otrzymał również 6 673 zł świadczeń ZUS. W 2021 na jego konto wpłynęło 106 692 zł (99 207 zł - pensja, 7 485 zł - świadczenie ZUS).

Elżbieta Kłęczek, dyrektor Specjalistycznej Placówki Wsparcia Dziennego i Wczesnego Wspomagania Rozwoju Dziecka w Dębicy, podobnie jak Piotr Niedbalec, długów nie ma. Ale nie ma też oszczędności.

Jej dochód w 2020 roku wyniósł 96 730 zł (90 352 zł - pensja, 6 378 zł - umowy zlecenia). W 2021 - 106 364 zł (97 164 zł - pensja, 9 200 zł - umowy zlecenia).

Agnieszka Jakubus obowiązki dyrektora Liceum Ogólnokształcącego w Pilźnie objęła w sierpniu zeszłego roku. Według jej oświadczenia majątkowego zarobiła 83 077 zł. Odłożyła 21 000 zł.

tra

	Pensja w 2020 roku	Pensja w 2021 roku
Przemysław Wojtys, dyrektor Zespołu Opieki Zdrowotnej w Dębicy	204 458 zł	298 455 zł
Beata Nosal, dyrektor Domu Pomocy Społecznej w Dębicy	96 321 zł	122 919 zł (w tym 16 000 zł nagrody jubileuszowej)
Tomasz Pyzia, dyrektor Zarządu Dróg Powiatowych w Dębicy	103 037 zł	121 346 zł
Sławomir Słyś, dyrektor Zespołu Szkół Zawodowych w Pustkowie-Osiedlu	97 488 zł	116 879 zł
Bożena Zielińska, dyrektor Zespołu Szkół Zawodowych nr 1 w Dębicy	103 877 zł	115 474 zł
Marta Biłas, dyrektor Zespołu Szkół Specjalnych w Dębicy	107 561 zł	114 504 zł
Jacek Ochab, dyrektor Centrum Kształcenia Zawodowego w Dębicy	108 049 zł	113 612 zł
Joanna Dymitrowska, dyrektor Zespołu Szkół nr 2 w Dębicy	112 714 zł	112 696 zł
Krzysztof Górecki, dyrektor Zespołu Szkół Ekonomicznych w Dębicy	124 842 zł	112 805 zł
Katarzyna Rostowska-Machnik, dyrektor Powiatowego Urzędu Pracy w Dębicy	98 772 zł	109 864 zł
Małgorzata Gagras, dyrektor Poradni Psychologiczno-Pedagogicznej w Dębicy	99 674 zł	106 587 zł
Renata Zięba, dyrektor Zespołu Szkół nr 4 w Dębicy	105 504 zł	106 571 zł
Teresa Połoska, dyrektor Zespołu Szkół w Jodłowej	110 812 zł	105 303 zł
Marta Czekaj, dyrektor II Liceum Ogólnokształcącego w Dębicy	103 748 zł	105 204 zł
Wiesław Ostafin, dyrektor I Liceum Ogólnokształcącego w Dębicy	102 751 zł	105 110 zł
Małgorzata Grabowska, dyrektor Domu Dziecka Hanka w Dębicy	103 095 zł	102 831 zł
Piotr Niedbalec, dyrektor Powiatowego Centrum Pomocy Rodzinie w Dębicy	91 876 zł	99 207 zł
Elżbieta Kłęczek, dyrektor Specjalistycznej Placówki Wsparcia Dziennego i Wczesnego Wspomagania Rozwoju Dziecka w Dębicy	96 730 zł	97 164 zł
Agnieszka Jakubus, dyrektor Liceum Ogólnokształcącego w Pilźnie	---	83 077 zł

eprasa.pl 2006679df4

Odszedł dobry, wrażliwy człowiek

Pacjenci stracili lekarkę, dla której to oni zawsze byli najważniejsi

Dlatego z takim żalem żegnają Karolinę Węgrzyniak i nie mogą pogodzić się z jej śmiercią.

Niewysoka, drobna, cicha. Zawsze z łagodnym uśmiechem, pełna ciepła i wyrozumiałości dla swoich pacjentów. A miała najbardziej wymagających, była pediatrą ze specjalnością alergologia.

- Nie słyszałam nigdy, żeby stwierdziła, że któreś dziecko jest niegrzeczne. Miała tyle cierpliwości. Wszystkie je znała po imieniu: Kubuś, Marysia - mówiła o nich. Kochała te dzieci - wspomina Lucyna Samborska.

Znały się dobrze, bo Karolina Wegrzyniak przez ostatnie 12 lat pracowała w założonej przez siebie przy aptece Melisa w Dębicy Poradni Alergologicznej. O zapis u pani doktor starały się tłumy. Cieszyła się doskonałą opinią, bo szczególne podejście do dzieci, ale i rodziców, których potrafiła wesprzeć w najtrudniejszych sytuacjach, szło w parze z wielką wiedzą i zawodowymi kompetencjami.

Praca była dla niej najważniejsza. Nawet podczas pandemii, kiedy inni lekarze przyjmowali tylko zdalnie, ona czekała na pacjentów jak zwykle, w swoim gabinecie. Nie przerwała pracy nawet na jeden dzień.

- Po każdego osobiście schodziła z góry, a potem odprowadzała do drzwi - opowiada Lucyna Samborska.

Nie wyobrażała sobie powodu, który usprawiedliwiałby jej nieobecność w pracy. Zawsze powtarzała, że przecież musi być, bo ma umówionych pacjentów, którzy przecież na nią czekają. I była. Codziennie pojawiała się rano i wychodziła o 17, z dwiema reklamówkami dokumentacji medycznej do uzupełnienia w domu. Nawet kiedy już zmagała się z chorobą, zawodowe obowiązki stawiała na pierwszym planie.

Wiadomość o jej śmierci odbiła się szerokim echem w lokalnym środowisku. Na portalu debica24.eu pod informacją o pożegnaniu Karoliny Węgrzyniak posypały się komentarze: wszystkie ciepłe, pełne słów uznania, żalu. Przebijało z nich poczucie straty doskonałego fachowca i wspaniałego człowieka.

Była doskonałym lekarzem i dobrym człowiekiem.

- Człowiek Anioł, fantastyczny lekarz z powołania. Najlepszy specjalista. Zawsze ciepła i sympatyczna. Pani Doktor, dziękuję za wszystko - napisała Agnieszka Korus.

- Wspaniały człowiek, znakomita Pani Doktor, nie znałam lepszego lekarza, z powołaniem i z sercem dla każdego, Pani Doktor miała wyjątkowe podejście do dzieci, niezwykle życzliwa i serdeczna - to komentarz Moniki Trojan.

- Trudno uwierzyć! Wspaniały Lekarz z wielkim sercem dla dzieci - pisze Otylia Mordel.

Takich słów było więcej. Doskonale oddają, jak wielką sympatią Karolina Węgrzyniak cieszyła się wśród pacjentów i ich rodziców.

Lucyna Samborska podkreśla, że śmierć Karoliny Wegrzyniak to ogromna strata dla dębickiego środowiska medycznego. I dodaje, że nie ma dnia, żeby pacjenci nie pytali o nią: w poradni, w aptece.

- Nie chcą uwierzyć, że już nigdy ich nie przyjmie. Nie godzą się z jej odejściem. Są zdruzgotani. To pokazuje, jak bardzo była ceniona i lubiana - mówi Lucyna Samborska.

Zanim założyła własną poradnię, przez wiele lat Karolina Węgrzyniak przyjmowała dzieci w poradni alergologicznej w szpitalu. Przez jej gabinet przewinęły się setki, jeśli nie tysiące młodych pacjentów. Wiele z nich potem przychodziło do niej z własnymi dziećmi.

Karolina Węgrzyniak zmarła 3 lipca w Dębicy. Została pochowana na Cmentarzu Parafialnym. Miała tylko 66 lat.

Agnieszka Majba-Pochwat

Nasze firmy wśród Liderów Podkarpacia

Tytuły te przyznaje Izba Przemysłowo-Handlowa w Rzeszowie.

Galę Wiarygodnych Firm i Liderów Województwa Podkarpackiego, podczas której wręcza się te tytuły, od 2002 roku organizuje Izba Przemysłowo-Handlowa w Rzeszowie, we współpracy z Bankiem Gospodarstwa Krajowego i PKO Bankiem Polskim. Izba honoruje przedsiębiorstwa najbardziej zaangażowane w czynną walkę z bezrobociem i takie, które w bezpośredni sposób wpływają na rozwój gospodarczy Podkarpacia.

Wśród uhonorowanych firm znajdują się również te z naszego powiatu. Certyfikaty poświadczające tytuł Wiarygodnej Firmy Województwa Podkarpackiego otrzymały: spółki Dezako i Gas Trading Podkarpacie z Dębicy, Przedsiębiorstwo Budowlano-Usługowe Hand-Bud z Dębicy oraz Olimp Laboratories z Pustyni.

Spółka Gas Trading Podkarpacie zdobyła poza tym tytuł Lidera Województwa Podkarpackiego, a Hand-Bud, Olimp Laboratories i Dezako Liderów Specjalnych.

Izba Przemysłowo-Handlowa w Rzeszowie poinformowała poza tym, że do grona należących do niej firm z naszego powiatu dołączyła kolejna. A chodzi o spółkę Bama Logistics z Kozłowa.

Prezesem Gas Trading Podkarpacie jest Stanisław Leski.

Członkami izby są również: Biuro Rachunkowe PIT Marty Samborskiej-Sitek z Dębicy, firma Kroton Małgorzaty Dąbrowskiej z Dębicy, Lerg z Pustkowa, Mateo Stanisława Cabaja z Dębicy, Octavia Małgorzaty Burdzy i Bolesława Burdzy z Dębicy, Secma Andrzeja Borcza z Dębicy, Union Parts CNC z Bobrowej Woli, Union Parts z Bobrowej, Wodociągi Dębickie i Wodmel z Dębicy.

tra

Ogłoszenie

eprasa.pl 2006679df4

Wakacje to sezon porzuceń

Aż 19 bezpańskich psów przebywa w azylu w Podgrodziu. Wolontariusze apelują o adopcje.

Irena Nowak, szefowa Fundacji Psi Azylek, która opiekuje się zwierzętami z przytuliska jest przekonana, że taka liczba psów to efekt wakacyjnych wyjazdów i nieodpowiedzialności właścicieli. Podkreśla, że wszystkie kojce są zajęte i za chwilę sytuacja stanie się dramatyczna.

(nan)

INFORMATOR GMINNY

Urząd Gminy w Żyrakowie
tel. 14 680 71 21

Gminny Ośrodek Pomocy Społecznej
tel. 14 682 26 35

Zespół ds. przeciwdziałania przemocy w rodzinie
tel. 14 680 71 21

Punkt nieodpłatnej pomocy prawnej
tel. 690 901 136 (rejestracja)

Gminny Zakład Gospodarki Komunalnej
tel. 14 682 26 38

Ośrodki zdrowia
Gminny Ośrodek Zdrowia, tel. 14 670 12 17
NZOZ Lekarz Rodzinny Krystyna Osuch, tel. 14 68 22 850
Straszęcin, tel. 14 676 86 44
Bobrowa, tel. 14 682 43 00
Nagoszyn, tel. 14 682 88 14

Policja - Posterunek w Żyrakowie
tel. 47 8228 411

INFORMATOR GMINNY

Urząd Gminy w Dębicy
tel. 14 680 33 10, 14 680 33 36

Gminny Ośrodek Pomocy Społecznej
tel. 14 680 33 33

Zespół ds. przeciwdziałania przemocy w rodzinie
tel. 14 680 33 37

Punkt nieodpłatnej pomocy prawnej
tel. 690 901 136 (rejestracja)

Gminny Zakład Komunalny
tel. 14 682 04 20, 14 682 87 32

Ośrodki zdrowia
NZOZ Gumniska, tel. 14 681 66 77
Latoszyn, tel. 14 600 52 79
Elmed Nagawczyna, tel. 14 696 99 88
NZOZ Paszczyna, tel. 14 682 56 84
NZOZ Pustków Osiedle, tel. 14 682 16 16
NZOZ Pustków, tel. 14 681 28 22
NZOZ Zakład Pielęgnacyjno-Opiekuńczy Pustków, tel. 606 670 804
NZOZ Zawada, tel. 14 677 50 92

Policja - Komisariat w Brzeźnicy
tel. 47 8228 561

Dopóki trwa susza

Zapłacił 4 tysiące złotych

W gminie Dębica trwają kontrole poboru wody. Kto nie oszczędza, zapłaci.

W teren ruszyły patrole Straży Gminnej.

Kontrole są wynikiem niedoborów, z jakimi od kilku tygodni zmaga się Gminny Zakład Komunalny, a w konsekwencji mieszkańcy gminy. Te z kolei spowodowane są przedłużającą się suszą, która daje się we znaki w całym powiecie.

W związku z sytuacją władze gminy nie tylko zaapelowały do mieszkańców o oszczędne korzystanie z wody. Wójt wydał zarządzenie zabraniające wykorzystywania tej pochodzącej z gminnego wodociągu do podlewania przydomowych ogrodów i trawników oraz napełniania basenów, oczek wodnych i mycie samochodów.

W teren ruszyły grupy kontrolerów, w skład których wchodzą pracownicy GZK oraz strażnicy gminni. Szybko okazało się, że nie wszyscy mieszkańcy zamierzają dostosować się do zarządzenia. Ujawniono 4 przypadki poboru wody z hydrantów gminnej sieci wodociągowej i tyle mandatów nałożono na sprawców tego procederu.

- Karę w wysokości 4 tys. zł dostał jeden z przedsiębiorców ze strefy w Pustkowie-Strachowie - wyjaśnia wójt Stanisław Rokosz.

I dodaje, że w związku z tą sytuacją, w urzędzie odbyła się odprawa, na której zapadły kolejne postanowienia dotyczące skutecznej kontroli poboru wody na terenie gminy. Przypomina również, że sieć wodociągowa liczy ponad 700 km, co daje ogromne możliwości tym, którzy dopuszczają się kradzieży wody.

- Bo tak to trzeba nazwać po imieniu - podkreśla Stanisław Rokosz.

Kontrole prowadzone będą przez całe lato. Strażnicy zwrócą uwagę na duże ogrody i baseny.

(nan)

W gminie Żyraków woda i ścieki w górę. Podwyżka przegłosowana

Mieszkańców najbardziej dotknie wzrost ceny odprowadzania ścieków.

Podwyżka cen wody i ścieków była jednym z tematów ostatniej sesji Rady Gminy. Za podniesieniem cen zagłosowało 10 radnych: Maria Bodzioch, Jerzy Czerepak, Elżbieta Drąg, Tomasz Duma, Mariusz Dziadowiec, Halina Głowacka, Tadeusz Kulas, Tadeusz Orłowski, Zbigniew Waśko, Kamil Wolski. Przeciw podwyżce byi: Agnieszka Czapiga, Magdalena Grzyb, Andrzej Muciek, Wojciech Szaj, a od głosu wstrzymał się Adam Strojek.

Nowe stawki obowiązywać będą już od 1 sierpnia.

Za metr sześcienny wody odbiorcy płacą teraz 3,25 zł. Po podwyżce ta kwota wyniesie 3,66 zł, czyli o 12,6 procent więcej. Jeszcze bardziej dotkliwy będzie wzrost ceny odprowadzania ścieków - 1,19 zł od metra sześciennego. Do tej pory cena w gospodarstwach domowych wynosiła 3,67 zł , po podwyżce będzie to 4,86 zł, czyli o 32 procent więcej.

Metr sześc. wody kosztował będzie od sierpnia 3,66 zł.

Grzegorz Reguła, zastępca wójta tłumaczy, że utrzymanie opłat na starym poziomie, groziłoby bankructwem Gminnego Zakładu Komunalnego. W maju straty na koncie firmy wyniosły 300 tys. zł. Bez podwyżek ta kwota by rosła.

Konieczność podwyżki władze gminy tłumaczą kosztami, jakie ponosi GZGK. Na terenie gminy działa 150 przepompowni, 3 stacje uzdatniania wody i tyle samo oczyszczalni ścieków. Wszystkie urządzenia zasilane są prądem.

- Po tym jak wzrosły ceny energii, koszty mediów liczymy w milionach. Do tego jeszcze wzrost płac pracowników - wyjaśnia Grzegorz Reguła.

Dodaje, że w gminie podwyżek nie było od wielu lat, obowiązująca jeszcze cena jest najniższą w powiecie, a i nowa, nadal będzie względnie niska. Ale mieszkańców, którzy będą musieli sięgnąć głębiej do portfeli ta wiadomość z pewnością nie będzie w stanie pocieszyć.

(nan)

Ogłoszenie własne wydawcy
debica 24
Pobierz apkę
Bezpłatna aplikacja już w sklepach:
Google Play (wersja Android)
App Store (wersja iOS)
Wszystko pod ręką:
- najnowsze informacje
- ogłoszenia drobne
- blogerzy
- co, gdzie, kiedy?

Podróż do Indii i napój z bzu

Nie mogą narzekać na nudę podopieczni Dziennego Domu Senior+ w Kochanówce.

W placówce cały czas coś się dzieje. I nie są to tylko standardowe zajęcia typu gimnastyka dla osób w wieku 60 plus. Seniorzy, którzy spotykają się w Kochanówce, mogą liczyć na bardziej urozmaicony program. Na liście ostatnich zajęć znalazły się między innymi: warsztaty plastyczne, spotkanie poświęcone zrównoważonej diecie, ale także zajęcia z bibliotekarką Jadwigą Trzeciak, która opowiadała o gwarze i zapoznawała ze słownictwem, które powoli odchodzi w zapomnienie.

To nie wszystko: kilka dni wcześniej seniorzy udali się w egzotyczną podróż. Za sprawą Katarzyny Pięciak poznawali zwyczaje i kulturę Indii, a panie mogły poddać się masażowi przy dźwiękach relaksacyjnej muzyki.

Regularnie organizowane są warsztaty kulinarne, podczas których uczestnicy przygotowują zdrowe i smaczne posiłki, wykorzystując sezonowe rośliny i owoce. Ostatnio serwowali ciasto z truskawkami i napój z dzikiego bzu z dodatkiem mięty.

Tradycją stało się także wspólne obchodzenie urodzin kolejnych podopiecznych. Wtedy jest bardziej uroczyście, a na stół wjeżdża tort.

(nan)

Rozstrzygnęli tylko jeden przetarg

Remont piętra i poddasza w dworku w Straszęcinie potrwa do września.

W zabytkowym budynku wymieniane będą instalacje: wodociągowa, kanalizacyjna i centralnego ogrzewania. Do przetargu na te prace stawił się tylko jeden oferent, ale mimo że zaproponowana przez niego kwota jest wyższa od tej, którą gmina zamierzała przeznaczyć na remont, oferta została przyjęta. Kosztorys zamknie się w 168 tys. zł, przy czym 64 procent pokryje dofinansowanie.

Po remoncie pomieszczenia na piętrze i poddaszu będą gotowe na utworzenie tu ogniska muzycznego. Władze gminy szacują, że uda się je wyposażyć do końca roku i od stycznia ruszy nauka.

Nie udało się natomiast rozstrzygnąć przetargów na wymianę oświetlenia i aranżację zieleni w parku przy dworku.

(ag)

eprasa.pl 2006679df4

W czwartki na Rynku

Co tydzień, od 14 lipca, na Rynku w Pilźnie odbywać się będą gry, zabawy i konkursy dla dzieci.

Dom Kultury w Pilźnie co roku stara się uatrakcyjnić najmłodszym czas letniego wypoczynku, zapraszając ich do wspólnej zabawy.

Od najbliższego czwartku i w każdy kolejny od godz. 17:00 do 20:00 na Rynku czekać będą na dzieci animatorki, które zadbają o to, by nikt się tam nie nudził. Oczywiście animacje uzależnione są od pogody, ponieważ w przypadku deszczu impreza nie będzie mogła się odbyć.

Podobnie zresztą jak seans Kina pod chmurką, który odbyć ma się dzień później w Parku Sokoła. Jeśli pogoda nie popsuje planów organizatorów to projekcja rozpocznie się o godz. 20:00.

tra

INFORMATOR GMINNY

Urząd Gminy w Czarnej
tel. 14 676 10 30

Gminny Ośrodek Pomocy Społecznej
tel. 14 676 10 67

Zespół ds. przeciwdziałania przemocy w rodzinie
tel. 14 676 10 67

Punkt nieodpłatnej pomocy prawnej
tel. 690 901 136 (rejestracja)

Gminny Zakład Gospodarki Komunalnej
tel. 14 676 14 38

Ośrodki zdrowia
Czar-Med Czarna, tel. 14 676 10 95
Róża, 14 681 09 99
Stara Jastrząbka, tel. 14 676 22 84

Policja - Posterunek w Czarnej
tel. 47 8228 541

INFORMATOR GMINNY

Urząd Miejski
tel. 14 672 10 36

Ośrodek Pomocy Społecznej
tel. 14 676 16 88

Zespół ds. przeciwdziałania przemocy w rodzinie
tel. 14 672 20 56

Punkt nieodpłatnej pomocy prawnej
tel. 690 901 136 (rejestracja)

Miejski Zakład Komunalny
tel. 14 681 57 88

Ośrodki zdrowia
Pilmedic Pilzno, tel. 14 672 10 77
Sumed Pilzno, tel. 14 672 33 33
Dobrków, tel. 14 672 10 35
Łęki Dolne, tel. 14 672 50 03
Strzegocice, tel. 14 681 72 20

Policja - Komisariat w Pilźnie
tel. 47 8228 551

Kontener stoi przy ul. Niepodległości

Makulatura wciąż potrzebna

Choć do tej pory udało już się jej zebrać ponad 17,5 tony.

Uczniowie Szkoły Podstawowej w Parkoszu bardzo mocno zaangażowali się w zbiórkę makulatury.

To Dorota Węgiel, zastępczyni komendanta Hufca ZHP Ziemi Pilzneńskiej wpadła na pomysł, by przyłączyć się do zbiórki makulatury, dzięki której w Afryce powstanie kolejna studnia.

- Zaczęło się właściwie od sprzątania strychu, na którym, jak się okazało, miałam jakieś 100 kilogramów makulatury - przyznaje.

Do akcji zaprosiła harcerzy ze swojego hufca, a także wszystkie szkoły i przedszkola w gminie Pilzno. Większość zaproszenie przyjęła. W tym uczniowie i przedszkolaki z: Parkosza, Strzegocic, Lipin, Łęk Dolnych, Łęk Górnych, Zwiernika, Machowej i Jaworza, jak również szkoły podstawowej z Jodłowej oraz rodzina Ciołkoszów z Jaźwin.

Najlepszymi zbieraczami okazali się uczniowie z Parkosza i Pilzna. Rekordziści to kolejno: Jakub Bliźniński (897 kg), Wojciech Jarosz (824 kg) i Patrycja Barycza (740 kg). Wszyscy to uczniowie SP w Pilznie.

Choć szkolne i przedszkolne zbiórki zakończyły się wraz z końcem roku szkolnego, to jeszcze nie koniec akcji. Ta potrwa przynajmniej do końca września, bo na tyle jeszcze Dorocie Węgiel udało się wypożyczyć kontener od firmy Atol. Stanął on obok budynku byłego gimnazjum przy ul. Niepodległości w Pilźnie.

Tam każdy, kto chce wesprzeć budowę studni w Afryce, może podjechać i zostawić makulaturę. Trzeba tylko zwracać uwagę, by nie wrzucać tam papierowych opakowań z domieszką innych tworzyw (np. kartonów po napojach, mleku, sokach, powlekanych folią, i zatłuszczonego papieru).

Kontener przez cały czas jest otwarty i systematycznie opróżniany. Zebrana w nim makulatura jest sprzedawana, a pieniądze przekazywane są Polskiej Fundacji dla Afryki, która w ciągu ostatnich 9 lat zrealizowała ponad 300 projektów na terenie 20 krajów.

- Mamy nadzieję, że nasi mieszkańcy chętnie wezmą udział w akcji - liczy Dorota Węgiel.

tra

Kto naśmiecił?

Rower nie przejedzie

Droga gminna w Chotowej jest nie do pokonania nawet dla samochodów.

Kiedyś była przejezdna i mieszkańcy chętnie z niej korzystali. Teraz każdy, kto się tu zapędzi ryzykuje: kierowca uszkodzeniem auta, rowerzysta upadkiem. Nawet idąc pieszo trzeba uważnie stawiać stopy, by nie potknąć się i nie przewrócić. Droga wiodąca przez pola do części wsi położonej w pobliżu Wisłoki, zawalona została kawałkami pustaków i cegieł. Na tyle dużymi, że bezpiecznie przejadą tędy tylko duże maszyny i pojazdy rolnicze.

Marta Cebulak z Urzędu Gminy Czarna przekonuje, że problemu nie zgłaszał nikt z mieszkańców. Przyznaje, że to droga gminna i do samorządu należy utrzymanie jej w stanie zapewniającym przejezdność i możliwość korzystania mieszkańcom.

Nie ma szans, by przejechać tędy rowerem.

- Teraz trudno będzie ustalić, kto jest winien temu, że droga tak wygląda, ale będziemy chcieli ją uporządkować - zapewnia urzędniczka.

Do sprawy wrócimy.

(nan)

W Żdżarach będzie przedszkole

I to już od września. Trwa właśnie remont pomieszczeń w szkole, gdzie będzie się mieścić.

Części dla szkoły i przedszkola zostaną rozdzielone. W nowo utworzonej placówce znajdzie się miejsce na dwa oddziały: dla dzieci w wieku 5 i 6 lat jeden, drugi dla młodszych - w sumie od września w zajęciach uczestniczyć będzie ponad 40 przedszkolaków.

Remont obejmuje dwie sale, łazienki i zaplecze techniczne.

(nan)

Będzie bezpieczniej

Budują chodnik

Inwestycja dofinansowana z programu Polski Ład właśnie rozpoczęła się w Borowej.

Na odcinku około 1,2 km powstanie chodnik oraz nowa nawierzchnia na jezdni, która przy okazji inwestycji zostanie poszerzona. Ponadto na wyremontowanej drodze powstaną dwa przejścia dla pieszych: jedno na głównym we wsi skrzyżowaniu, drugie w pobliżu szkoły.

- Dzięki temu będzie bezpieczniej - podkreśla wójt Józef Chudy.

Wykonanie wszystkich prac kosztować będzie około 2 mln zł. Remont zakończy się w sierpniu.

(nan)

Ogłoszenie własne wydawcy

OGŁOSZENIA DROBNE

od 6 zł

Praca • Nieruchomości • Usługi
Motoryzacyjne • Medyczne
Turystyczne i inne

www.debica24.eu/ogloszenia

eprasa.pl 2006679df4

Zmieszczą się w budżecie

Ponad 3,2 mln zł to najniższa oferta na przebudowę drogi Skurowa-Przeczyca.

Do przetargu przystąpiły trzy firmy, a najkorzystniejszą ofertę przestawił przedsiębiorca ze Strzegocic.

- Trwa sprawdzanie dokumentacji i jeśli wszystko będzie dobrze, to będziemy podpisywać umowę - mówi wiceburmistrz Brzostku Adam Kostrząb.

Wybudowana cztery dekady temu droga nigdy nie była poddawana poważniejszym pracom. Przebudowany ma zostać odcinek o długości 714 m. W planach jest również budowa chodników o łącznej długości 150 m, a wzdłuż drogi ustawione zostanie oświetlenie LED.

Wiceburmistrz chciałby, aby roboty ruszyły niezwłocznie. Termin zakończenia prac to czerwiec przyszłego roku.

rar

INFORMATOR GMINNY BRZOSTEK

Urząd Miasta
tel. 14 680 30 26

Miejsko-Gminny Ośrodek Pomocy Społecznej
tel. 14 683 03 77

Zespół ds. przeciwdziałania przemocy w rodzinie
tel. 14 680 89 21

Punkt nieodpłatnej pomocy prawnej
tel. 690 901 136 (rejestracja)

Zakład Gospodarki Komunalnej
tel. 14 683 01 20

Ośrodki zdrowia
SPGZOZ Brzostek, tel. 14 683 04 72, 14 680 50 80
SPGZOZ Brzostek o/Smarżowa, tel. tel. 14 683 04 72, 14 680 50 80
S-MED Brzostek, tel. 14 639 62 00

Policja - Komisariat w Brzostku
tel. 47 8228 521

INFORMATOR GMINNY JODŁOWA

Urząd Gminy
tel. 14 683 30 53

Gminny Ośrodek Pomocy Społecznej
tel. 14 683 30 45

Zespół ds. przeciwdziałania przemocy w rodzinie
tel. 14 683 30 45

Punkt nieodpłatnej pomocy prawnej
tel. 690 901 136 (rejestracja)

Gminny Zakład Gospodarki Komunalnej
tel. 14 630 20 28

Ośrodki zdrowia
GK-MED Jodłowa, tel. 14 672 63 23

I w Nawsiu Brzosteckim, i w Brzostku

Porozumieli się, będą chodniki

Władze gminy dogadały się ze Starostwem Powiatowym w Dębicy.

Bartłomiej Ziaja (z lewej) był przeciw udzieleniu wotum Wojciechowi Staniszewskiemu. Czy po osiągnięciu swojego celu zmieni zdanie i za rok będzie za? Czas pokaże. Na zdjęciu także radni Rady Powiatu Mateusz Domaradzki i Andrzej Witek.

Temat budowy chodników przy drodze powiatowej w Nawsiu Brzosteckim, a także przy ul. Słonecznej w Brzostku, ciągnie się od wielu miesięcy. Obie są drogami powiatowymi. O to by bezpieczne trasy dla pieszych powstały zabiegała radna z Brzostku Barbara Szweda, a także radny z Nawsia Brzosteckiego Bartłomiej Ziaja. I jak oboje przekonywali przed tygodniem, efektów nie było żadnych. To było powodem ich decyzji o tym, by burmistrzowi Wojciechowi Staniszewskiemu nie udzielić wotum zaufania.

Nie minęło wiele od głosowania podczas sesji, a do Brzostku przyjechał wicestarosta Adam Pieniążek. Spotkał się m.in. z burmistrzem Staniszewskim i obaj ustalili, że chodniki powstaną

- Ustaliliśmy, że będzie to zadanie dwuletnie - wyjaśnia Wojciech Staniszewski.

Na tą propozycję przystały władze powiatu. Według wstępnych wyliczeń na budowę chodników trzeba będzie ok. 4 mln zł.

- Od początku wyrażaliśmy wolę budowy chodników, ale na zasadach takich, jak to było do tej pory, czyli finansowanie po połowie. Czekaliśmy tylko na ruch ze strony gminy - podkreśla Adam Pieniążek.

Gmina musiała poszukać pieniędzy na realizację inwestycji w części zaplanowanej na ten rok. I znalazła, ale kosztem innych zadań.

- Musieliśmy zdjąć pieniądze z oświetlenia przy drodze krajowej 73 w Zawadce Brzosteckiej, z parkingu w Brzostku i aż 600 tys. zł z dróg gminnych, co nie wszystkim się podobało - mówi Wojciech Staniszewski.

Zapewnia jednak, że wszystkie zadania powrócą do budżetu. Oświetlenie przy krajówce już w przyszłym roku.

Projekty na budowy chodników są już gotowe, a przetargi na te zadania - jak mówi wicestarosta Adam Pieniążek - ogłoszone zostaną najprawdopodobniej jeszcze w sierpniu.

Grzegorz Król

To będzie już trzecie Powiatowe Święto Potraw Regionalnych Jużyna

Na sobotę 6 sierpnia zaplanowane zostało to kulinarno-kulturalne wydarzenie.

Przypomnienie dawnych obrzędów żniwnych, to główny cel imprezy.

W programie inscenizacja dawnych obrzędów żniwnych. Wśród nich Jużyna, czyli podwieczorek dla żniwiarzy. Odbędzie się również konkurs dla Kół Gospodyń Wiejskich z całego powiatu na najlepszą potrawę dla nich.

Wystąpią także kapele ludowe.

Cały czas uczestnicy będą mogli próbować tego, co zostało przygotowane przez koła gospodyń, a patrząc na dwie poprzednie edycje Jużyny pyszności na pewno nikomu nie zabraknie.

Impreza rozpocznie się o godz. 14 przy Centrum Kultury w Dzwonowej.

- Udział zapowiedziało już czternaście kół gospodyń ze wszystkich gmin powiatu dębickiego - mówi Anna Mikrut, szefowa KGW w Dzwonowej i jednocześnie liderka Kapeli Ludowej Jodłowianie, którą - obok zespołu W kuźni u kowala z Kowalowej w gminie Ryglice - będziemy mogli zobaczyć podczas Jużyny.

Stoiska KGW staną na placu przy centrum, ale jak zapowiada Anna Mikrut, w razie brzydkiej pogody impreza przeniesiona zostanie do budynku.

rar

Na początek planują rajd pieszy

Koło Gospodyń Wiejskich z Wisowej podpisało umowę w ramach Działaj Lokalnie.

O tym, że to stowarzyszenie otrzyma pieniądze wiadomo było od kilku tygodni, natomiast formalne potwierdzenie przyznania dofinansowania przez Dębicki Klub Biznesu nastąpiło w piątek 8 lipca. KGW w Wisowej będzie realizowało projekt pt. Żyjmy normalnie.

- Będzie on poświęcony zdrowemu trybowi życia - mówi Katarzyna Buras, prezes stowarzyszenia.

W sierpniu zorganizują rajd pieszy, a jesienią także warsztaty, podczas których będzie można dowiedzieć się, jak przygotować zdrową żywność.

- Dokładne terminy poszczególnych wydarzeń podamy niebawem - mówi Katarzyna Buras.

KGW w Wisowej otrzymało ze środków Polsko-Amerykańskiej Fundacji Wolności 5,3 tys. zł.

rar

Ogłoszenie własne wydawcy

OGŁOSZENIA DROBNE
od 6 zł
Praca • Nieruchomości • Usługi
Motoryzacyjne • Medyczne
Turystyczne i inne
www.debica24.eu/ogloszenia

eprasa.pl 2006679df4

Zajęcia w parafii Najświętszego Serca Pana Jezusa prowadzone są za darmo

Kiedy nauczą się polskiego, wtedy zaczną śpiewać

Na razie kobiety i dzieci z Ukrainy uczą się czytać i pisać po polsku.

Zajęcia odbywają się w przykościelnej sali. Nauka języka to duża pomoc dla kobiet z Ukrainy.

- Na początku planowaliśmy prócz nauki języka polskiego również zajęcia artystyczne, ale okazało się, że z tymi drugimi musimy poczekać, bo najpierw trzeba się przecież dogadać - śmieje się Anna Czapla z Placówki Wsparcia Dziennego Iskierka, działającej przy parafii Najświętszego Serca Pana Jezusa w Dębicy-Latoszynie.

Dodaje, że to właśnie dzięki życzliwości i otwartości ks. Piotra Grzanki, proboszcza tej parafii, można było zorganizować zajęcia dla prawie 60 osób z Ukrainy.

Pierwotnie mieli to być wyłącznie ci, którzy goszczą w parafii, ale kiedy pocztą pantoflową zaczęła rozchodzić się wiadomość, że w Latoszynie można za darmo nauczyć się nie tylko mówić, ale też czytać i pisać, chętnych było o wiele więcej. Nie tylko z Dębicy, ale też z okolicznych wiosek. A że w Iskierce nikomu pomocy się nie odmawia, to i oni zostali dołączeni do grupy.

- A gdyby jeszcze znaleźli się jacyś chętni, to ich też przyjmiemy - deklaruje Anna Czapla.

Grupa, z racji jej liczności, została podzielona na mniejsze. Anna Czapla uczy polskiego dorosłych, jej syn Jakub, student Katolickiego Uniwersytetu Lubelskiego - dzieci, a mąż Stanisław odpowiada za stronę artystyczną przedsięwzięcia. Wspiera ich oczywiście parafia i Szkoła Podstawowa nr 3 w Dębicy, gdzie pracuje szefowa Iskierki.

Ta przyznaje, że najgorsze były początki, ponieważ kobiety z dalszych rejonów Ukrainy kompletnie nie rozumiały polskiego, a podręczniki rekomendowane przez ministerstwo niekoniecznie się sprawdzały. Dlatego Anna Czapla wpadła na pomysł, by wykorzystać zwykłe elementarze, z których korzysta się ucząc języka dzieci. I to był strzał w dziesiątkę.

- Poza nauką języka polskiego zapewniamy też tym kobietom pomoc psychologiczną i prawną, która odbywa się online - mówi Anna Czapla.

Tej pierwszej udziela mówiąca po polsku psycholożka z Ukrainy. Polska prawniczka natomiast korzysta z pomocy tłumacza. Jej dyżury opłaca Fundacja Polki Mogą Wszystko, z którą współpracuje Iskierka.

- Projekt rozpoczęliśmy w czerwcu i potrwa do września. Czekamy, aż panie na tyle nauczą się języka, że będziemy mogli zacząć też zajęcia artystyczne. Będziemy grać, śpiewać i na pewno będzie wesoło - uśmiecha się pomysłodawczyni projektu, która wraz z m.in. mężem i synem od kilku lat tworzy zespół Iskierczanie.

tra

Zawada - odpust już w niedzielę

Odpust Szkaplerzny odbędzie się w niedzielę 17 lipca w Sanktuarium w Zawadzie.

Dzień wcześniej w sobotę 16 lipca obchodzone tam będzie Święto Najświętszej Maryi Panny z Góry Karmel. Nabożeństwa z procesją różańcową na zawadzki cmentarz planowane są tego dnia o godz. 7:00, 9:30 i 18:00.

W niedzielę 17 lipca msze święte, po których odbywać się będzie przyjęcie Szkaplerza Świętego przed Cudownym Obrazem Matki Bożej zaplanowane są na godz.: 6:00, 7:00, 9:00, 11:00, 16:30, 18:00.

Godzinki odprawione zostaną o godz. 5:30, a po mszy świętej o godz. 16:30 kapłani święcić będą pojazdy.

Uroczystą sumę w Sanktuarium Narodzenia Najświętszej Marii Panny w Zawadzie poprowadzi ojciec Janusz Sok, przewodniczący Prowincjału Ojców Redemptorystów.

tra

30 lat w służbie kapłańskiej

Zagrali dla przyjaciela

To było wyjątkowe wydarzenie w parafii Chrystusa Króla w Górze Motycznej.

Występ dedykowany był ks. proboszczowi Józefowi Bąkowi.

Z koncertem od przyjaciela dla przyjaciela wystąpił tam skrzypek Mariusz Monczak, którego wcześniej miała okazję oklaskiwać publiczność najbardziej renomowanych sal: Avery Fisher Hall Lincoln Center w Nowym Jorku, Place des Arts w Montrealu i Sali Unii w Rotterdamie. Współpracował m.in. z Henrykiem Mikołajem Góreckim, Krzysztofem Pendereckim i Denisem Gougeon'em.

W Górze Motycznej wystąpił w towarzystwie pochodzącego ze Starego Sącza pianisty Mateusza Perza i recytatorki Diany Wójcik. Adresatem ich występu był ks. Józef Bąk, proboszcz tamtejszej parafii. Ale oczywiście nie tylko on, ale również parafianie oraz ich goście mieli okazję wysłuchać koncertu zatytułowanego Laudatum Dominum. Był to zbiór utworów opatrzonych słowem z Psałterza Dawidowego Jana Kochanowskiego w interpretacji Diany Wójcik.

- Trzydzieści fragmentów psalmów, które usłyszały mury miejscowego kościoła to trzydzieści lat służenia Bogu i ludziom ks. Józefa Bąka, proboszcza tutejszej parafii, a zarazem przyjaciela Mariusza Monczaka - wyjaśnia Diana Wójcik, dodając, że artystyczne wydarzenie w parafii Chrystusa Króla wsparła również gmina Żyraków, a także Centrum Kultury i Promocji w Żyrakowie.

tra

KRONIKA

WISŁOKA MA KAPELANA
Ks. Zbigniew Guza został kapelanem Klubu Sportowego oraz Akademii Sportowej Wisłoka Dębica. Msza święta w intencji piłkarzy, trenerów, działaczy, kibiców i młodych wychowanków KS Wisłoka Dębica odbędzie się 31 lipca o godz. 16:30 w Sanktuarium Najświętszej Maryi Panny w Zawadzie.

NA ROWERACH DO TUCHOWA
Ponad 30 osób liczyła reprezentacja Polskiego Towarzystwa Gimnastycznego Sokół Dobrków, która uczestniczyła w kolejnej już pielgrzymce rowerowej do Sanktuarium Nawiedzenia Najświętszej Maryi Panny w Tuchowie. Jej uczestnicy pokonali prawie 100 km, by wziąć udział w mszy świętej odpustowej.

WYJECHAŁA DO KRAKOWA
Siostra Katarzyna Dudko, która przez ostatnie cztery lata pracowała w Szkole Podstawowej nr 9 w Dębicy oraz w miejskich przedszkolach, zakończyła posługę w naszym mieście i została przeniesiona do placówki w Krakowie.

POMAGAJĄ BEZPŁATNIE
Przez całe wakacje można korzystać bezpłatnie z konsultacji: psychologów, psychoterapeutów, terapeuty rodzinnego i terapeutów uzależnień. Taką możliwość daje Diecezjalna Fundacja Auxilium, prowadząca Poradnię Specjalistyczną i Telefon Zaufania Arka. Aby umówić się na wizytę należy zadzwonić pod numer telefonu: 14 692 02 93 wew. 1, czynny od poniedziałku do piątku w godz. 16.00 – 20.00.

TO JUŻ CZTERY LATA
W środę 13 lipca przypada czwarta rocznica wprowadzenia relikwii św. Jana Pawła II do Klasztoru oo. Karmelitów w Lipinach. Z tej okazji mszy świętej o godz. 18:00 przewodniczył tam będzie o. Andrzej Gierczak z Obór. Po mszy odbędzie się procesja różańcowa.

POŚWIĘCENIE JESIENIĄ
Nowy krzyż misyjny stanie pod kościołem Krzyża Świętego w Dębicy. Poprzedni, mocno już zniszczony, został zdemontowany. Nowy zostanie poświęcony pod koniec listopada, kiedy w parafii odbywać się będą misje.

DO GROTY NA PÓŁ GODZINY
Parafia Wszystkich Świętych w Straszęcinie zaprasza na inhalację w grocie solnej św. Kingi. Sesja trwa pół godziny. Zapisy prowadzone są pod nr.: 782 360 838. Ofiara za pobyt dobrowolna. W grocie dostępna jest również cudowna woda z Lourdes, istnieje też możliwość zapalenia tam świeczki wotywnej.

TYDZIEŃ ZE SŁOWEM BOŻYM
Na stoliku za ławkami w kościele NSPJ w Dębicy-Latoszynie wystawiony jest kosz zawierający krótkie fragmenty Pisma Świętego. Kapłani zachęcają, by wierni wybierali sobie losowo cytat i rozważali go przez tydzień.

eprasa.pl 2006679df4

Dzieci nie znają barier, razem bawiły się: polskie, ukraińskie i romskie

Brave Kids - artystyczny finał w Dębicy

Mieszkańcy miasta z zainteresowaniem obejrzeli pokaz i naukę tańca.

Kiedy przestało padać uczestnicy Olimpiady Artystycznej Brave Kids: dzieci polskie, ukraińskie i romskie, zabawę kontynuowały w parku.

Do wspólnej zabawy dołączyli młodzi dębiczanie.

Wodociągi Dębickie zapewniły wodę z owocami.

Uczestnicy projektu sami przygotowali spektakl z tańcem i własnymi piosenkami.

W Dębicy znalazła schronienie przed wojną. Teraz chce zostać w Polsce

Z Ukrainy przyjechała w kwietniu z babcią i młodszym bratem. Z wykształcenia psycholożka, wspiera swoich rodaków.

Pochodzi z Zaporoża, na tamtejszym uniwersytecie skończyła psychologię. To wykształcenie bardzo jej się przydało, kiedy przyjechała do Dębicy. Na spotkaniu dla uchodźców wojennych dowiedziała się o Poradni Psychologiczno-Pedagogicznej i podjęła starania o zatrudnienie. Udało się, choć Anastasiia Tarasova jako psycholog pracować na razie nie może.

- Nie ma nostryfikacji dyplomu - tłumaczy Lidia Wolicka, zastępca dyrektora poradni.

Jednak wiedza i praktyka zdobyte podczas studiów okazały się kluczowe w pracy, jaką tu wykonuje. Podobnie jak zawodowe doświadczenie z Zaporoża, gdzie była pracownikiem socjalnym.

Umiejętność współpracy z ludźmi, łatwość nawiązywania kontaktów, otwartość i życzliwość sprawiły, że odnalazła się pośród nowych obowiązków.

- Nastia zajmuje się przede wszystkim rozpoznawaniem sytuacji osób, które potrzebują orzeczenia o potrzebie szkolnictwa specjalnego - wyjaśnia wicedyrektorka.

Ukrainka bywała w szkołach, przedszkolach i świetlicach środowiskowych. Rozmawia z dziećmi i ich mamami. Jest nieoceniona w kontaktach z rodaczkami, które jeszcze nie przełamały bariery językowej. Pani Nastia sama przyznaje, że dla innych kobiet z Ukrainy jej obecność stanowi wsparcie. Pomaga im zaaklimatyzować się w nowych warunkach, doradza, jak zorganizować sobie życie, gdzie pójść, o co zapytać.

- Zdarzają się trudności z adaptacją, które dotykają zarówno dzieci, jak i dorosłych - wyjaśnia.

Nie ukrywa, że do Polski przed wojną uciekły także osoby dotknięte silną traumą. Im także stara się pomóc - służy oparciem w ciągle jeszcze nowej rzeczywistości.

Ludzi zjednuje sobie miłą powierzchownością, spokojem, fachowością. Bez trudu zdobyła sympatię pracowników poradni. Lidia Wolicka mówi wprost, że bardzo się zżyły i kiedy zakończy się czas pracy Anastasii w Dębicy, będzie jej bardzo brakować. A zakończy się już wkrótce, bo młoda ambitna kobieta szuka zatrudnienia w Rzeszowie. Pomagają jej w tym pracownicy poradni.

- Tam są większe możliwości, pieniądze z unijnych projektów - tłumaczy wicedyrektorka.

Ma nadzieję, że kontakt z Anastasiią nie urwie się po jej wyjeździe z Dębicy.

Ukrainka nie ma zamiaru wyjeżdżać z Polski. Na pewno nie teraz, kiedy w jej kraju nadal trwa wojna. Nie kryje tego, że z miejscem, w którym się znalazła, wiąże plany na przyszłość. Tutaj, zarówno ona, jak jej bliscy, doświadczyli wszelkiej potrzebnej pomocy, zostali zaopiekowani, mają dach nad głową.

Anastasiia Tarasova z Lidią Wolicką. Kobiety zżyły się ze sobą.

- Ludzie są mili, otwarci i przychylni. W Polsce bardzo mi się podoba - mówi o swoich wrażeniach z pobytu u nas.

(nan)

eprasa.pl 2006679df4

Ręka w górę i dzwoń na 112

Żmiję lepiej obchodzić z daleka, a i zaskrońca niepokoić nie trzeba

Padalec nie jest wężem, choć jest z nim powszechnie mylony. U nas występują aż dwa gatunki.

Zaskroniec nie jest jadowity i łatwo go odróżnić: za skroniami ma żółte plamy. Fot. Miłosz Król.

Ale jako że wężem nie jest, a beznogą jaszczurką, nie jemu poświęcimy tu najwięcej miejsca. Głównymi bohaterami będą węże, które mają w kalendarzu swoje święto - Dzień Węża obchodzimy 16 lipca.

Te pożyteczne zwierzęta budzą strach i obrzydzenie, choć prawie wszystkie żyjące na terenie powiatu w żaden sposób nie mogą zaszkodzić człowiekowi. Wyjątkiem jest żmija zygzakowata, jedyny jadowity gatunek węża, jaki można u nas spotkać, zwłaszcza w północnej części powiatu. Ale po pierwsze: nie tak łatwo się na nią natknąć, a po drugie niesprowokowana najczęściej oddala się spokojnie do swoich spraw.

- Najczęściej ucieka przed napastnikiem, atakuje w sytuacji, gdy jest osaczona. Najpierw jednak zazwyczaj głośno syczy, stosunkowo rzadko kąsa - pisze o żmii Włodzimierz Juszczyk, autor publikacji pt: Płazy i gady krajowe.

Oczywiście może się zdarzyć, że nawet nieświadomie zakłócimy spokój żmii, nie pozostawiając jej możliwości ucieczki. Co zrobić, kiedy zostaniemy ukąszeni? Szefowa SOR w Dębicy Monika Gołębiowska nie ma wątpliwości.

- Bezwzględnie zgłosić się do szpitala, bo jad żmii może być dla człowieka zabójczy - wyjaśnia.

Zanim trafimy na SOR , miejsce ukąszenia należy przemyć wodą, umieść kończynę do góry, ściągnąć biżuterię, poluzować odzież. Jeśli jesteśmy daleko, wezwać ratowników, dzwoniąc na 112.

Ukąszenia można uniknąć, nie wchodząc żmii w paradę. Nawet w najlepszych zamiarach.

- Pacjent zauważył żmiję na drodze. Chcąc pomóc jej przejść na drugą stronę, wziął ją do ręki. Ta oczywiście go ukąsiła, więc wrzucił żmiję do reklamówki i przyjechał do nas. Po czym zwierzę uciekło z niej na szpitalnym parkingu - lekarka opowiada zdarzenie z poprzedniego miejsca pracy.

Leśnik i przyrodnik Andrzej Trzeciak mówi, że ze żmiją zwykle mylony jest gniewosz zwyczajny czyli miedzianka, wąż którego spotkać można w gminie Czarna. Nie ma przez to łatwego życia, a właściwie często je traci, zabijany przez ludzi, którzy boją się żmij. Tymczasem przyrodnik przypomina, że wszystkie węże w Polsce objęte są ścisłą ochroną gatunkową!

Co do pomyłek, to za groźnego uznawany jest nawet poczciwy i często występujący u nas zaskroniec. Do zdarzeń z jego udziałem regularnie wzywani są strażacy.

A padalce w powiecie żyją dwóch gatunków: kolchidzki i zwyczajny.

(nan)

Łącznie do wygrania jest 2400 złotych

Na dwie kategorie podzielony został konkurs fotograficzny, który ogłosiła Zielona Dębica.

Do udziału w zabawie stowarzyszenie zaprasza wszystkich mieszkańców Dębicy, bez względu na wiek, czy umiejętności fotograficzne. Osoby niepełnoletnie muszą posiadać zgodę rodziców.

Zadaniem uczestnika jest wykonanie i przesłanie nie więcej niż jednego zdjęcia w wybranej kategorii. A są to: Ogródki i ogrody oraz Tarasy i balkony. Na zdjęciu - zgodnie z tytułem konkursu Miasto rozkwita w przyrodzie – Dębica w kwiatach - uwiecznione muszą być rośliny ozdobne.

Zdjęcie wraz z formularzem zgłoszeniowym i oświadczeniem należy wysłać do 24 lipca na adres konkurs@zielonadebica.pl. Fotografia musi być w pliku JPG (bez kompresji) lub TIF i mieć rozdzielczość minimum 250 dpi. Zdjęcia nie mogą być w żaden sposób obrabiane w programach graficznych. Więcej na temat konkursu na www.debica24.eu.

rar

Zwycięzca konkursu otrzyma 500 zł, druga nagroda to 400, a trzecia 300 zł.

Reklama

eprasa.pl 2006679df4

Nic Śmiesznego w natarciu

To jest ich czas, więc wydają nową płytę

Jeśli wszystko pójdzie zgodnie z planem to ukaże się w sierpniu.

Nic Śmiesznego przed koncertem na Rozbracie. Od lewej: Słoniu, Pasiak, Gumiś, Ariel i Maniek.

Niektórzy żartują, że strach otworzyć lodówkę, bo może okazać się, że wyskoczy z niej Nic Śmiesznego. I w tym przypadku nie chodzi oczywiście o film w reżyserii Marka Koterskiego, ale o dębicką grupę hard core punkową.

A trzeba przyznać, że zespół rzeczywiście przeżywa obecnie swój dobry okres. Przynajmniej raz, a czasem nawet dwa razy w tygodniu gra koncerty.

- Występujemy właściwie w całej Polsce, a najmniej u siebie, czyli na Podkarpaciu i Małopolsce - twierdzi Filip Solecki, znany też jako Słoniu, perkusista Nic Śmiesznego.

To on najbardziej dążył do tego, by działająca w latach dziewięćdziesiątych grupa powróciła do grania. I to on po tym, jak się reaktywowała, zabiegał, by mogła jak najwięcej koncertować. To jak widać procentuje, bo Nic Śmiesznego staje się coraz poważniejszym graczem na polskiej scenie hard core punk.

Gdyby tak nie było zespół nie wystąpiłby na kultowym już dziś poznańskim skłocie Rozbrat, czy w Warszawie na 5. edycji 161 Fest - imprezie organizowanej w związku ze Światowym Dniem Walki z Dyskryminacją Rasową. Tam zagrali m.in. ze szkockim Disafectem i wrocławską Infekcją.

Choć Filip przyznaje, że występ na Rozbracie był nie tylko dla niego jednym z marzeń do spełnienia, to twierdzi również, że każdy z zagranych koncertów był dla niego bardzo ważny. Tyle tylko, że często z innego powodu.

- Czasem ważne jest miejsce, w którym gramy, ale najczęściej jednak ludzie, z którymi dzielimy scenę, czy którzy organizują daną imprezę. Bo to często nasi kumple, czy przyjaciele - tłumaczy.

Gdyby ktoś chciał w najbliższych dniach usłyszeć Nic Śmiesznego na żywo to już 22 i 23 lipca będzie taka okazja w Wysokiej Strzyżowskiej. W miejscowości oddalonej o około 48 km od Dębicy odbywać się będzie wtedy 4. edycja festiwalu Róbmy Swoje, na którym zespół wystąpi.

Ci, którzy nie będą mogli się tam wybrać zawsze mogą poczekać na premierę krążka, który będzie nosił tytuł Nihil Noci.

- Pierwsza nasza płyta nosiła nazwę Nihil Ridiculum, a druga Nihil Novi. I tego będziemy się trzymać - mówi perkusista i tekściarz grupy.

Krążek zarejestrowany w studiu prowadzonym przez Sergiusza Smolnickiego jest już właściwie gotowy. Jest po pierwszym masteringu, do którego muzycy zgłosili uwagi i obecnie czekają na poprawki.

- Okładka się też już tworzy, ale nie powiem, co na niej będzie. Niech to będzie niespodzianka - zastrzega Słoniu.

Zdradza natomiast, że na płycie znajdzie się 13 kawałków. Wśród nich m.in. świetnie przyjęty Przekaz jest prosty, w którym w tle usłyszeć można Jarosława Kaczyńskiego, czy anonsujący to wydawnictwo Bezsens.

- Materiał, który znajdzie się na płycie, publiczność naszych koncertów dobrze już zna. Łączymy go pół na pół z kawałkami z pierwszej płyty - twierdzi Filip.

Nihil Novi ukaże się na CD w nakładzie 500 egzemplarzy. Płytę Nic Śmiesznego kupić będzie można m.in. w sklepie Debiut przy ul. Słowackiego w Dębicy.

Tomasz Ratuszniak

W Rzeszowie zagrali marsza, polkę i Ułański szyk. I zdobyli Grand Prix

To pierwszy taki sukces Miejskiej Orkiestry Dętej w Dębicy pod batutą Marka Rudy.

Miejska Orkiestra Dęta działa w Dębicy już od 63 lat.

Dębiccy muzycy wzięli udział w I Festiwalu Orkiestr Dętych: Z Orkiestrą przez Podkarpacie.

- Wcześniej w Rzeszowie konkursy dla orkiestr organizował Polski Związek Chórów i Orkiestr. Ale dziś nie mają już na to pieniędzy, więc Wojewódzki Dom Kultury próbuje przywrócić te orkiestrowe tradycje - tłumaczy Stanisław Świerk, dziś już emerytowany kapelmistrz Miejskiej Orkiestry Dętej w Dębicy.

Festiwal odbywał się w Parku Jedności Polonii z Macierzą. Na scenie wystąpiło 5 orkiestr, m.in. z Dębicy, Kraczkowej i Chmielowa. Nasi muzycy zagrali trzy utwory: marsz pt. Dzwon Wolności, Polkę na cztery puzony i Ułański szyk.

Jurorzy docenili ich kunszt i przyznali im najwyższą nagrodę - Grand Prix.

- Pewnie, że jestem dumny tak z orkiestry, jak i z mojego następcy. Już mu zresztą gratulowałem sukcesu - przyznaje Stanisław Świerk.

Cieszy się, że Marek Ruda trzyma poziom orkiestry i wspomina, że na ostatnich festiwalach, w których on brał udział, a które odbywały się w Tyczynie, nasi muzycy też zgarniali Grand Prix.

- I to aż trzy lata pod rząd. Już nam mówili, żebyśmy więcej nie przyjeżdżali, bo było wiadomo, że wygramy - śmieje się Stanisław Świerk.

Kiedy odchodził na muzyczną emeryturę przekazał Markowi Rudzie opracowany cały repertuar, składający się z prawie 100 utworów. Tym bardziej cieszy się, że orkiestra nadal z niego korzysta.

tra

W parku i w Śnieżce

Koncerty dzień po dniu

W środę muzyka filmowo-musicalowa, a w czwartek żydowska i bałkańska.

W środę 20 lipca o godz. 20:30 w Parku im. Sokoła obok Domu Kultury Śnieżka wystąpi wokalistka i aktorka Joanna Aleksandrowicz. Podczas koncertu zatytułowanego Od Nocy Do Nocy wykona ona utwory dobrze znane z polskich filmów.

Bilety na ten występ kosztować będą 40 zł (ulgowy - 30 zł). W razie niepogody koncert zostanie przeniesiony do domu kultury.

Nieco mniej, bo 30 zł (25 zł - ulgowy) zapłacić trzeba będzie za bilet wstępu na recital Małgorzaty Pruchnik-Chołki, który odbędzie się w czwartek 21 lipca o godz. 18:30 na scenie Śnieżki.

Aktorce i wokalistce, która żydowskie i bałkańskie pieśni śpiewać będzie po polsku, hebrajsku, serbsku oraz w jidysz, na scenie towarzyszyć będą muzycy: akordeonista Dariusz Kot z zespołu Rzeszów Klezmer Band i kontrabasista Wojciech Front, który przez 13 lat związany był z grupą Cracow Klezmer Band.

tra

Kino Śnieżka Dębica, ul. Bojanowskiego 18

BUZZ ASTRAL
12, 13 lipca, godz. 10:30, 15:30
2D dubbing, prod. USA / 2022 animacja, familijny, /105 min./ od lat - 6 bilety : 15 zł, 13 zł – ulg.
Młody pilot testowy zostaje bohaterem w kosmosie i dzięki temu dostaje swoją własną zabawkę - Buzza.

ŻYWY
12, 13 lipca, godz. 17:45
2D napisy, prod. Hiszpania / 2022 / 80 min. religijny / od lat - 13 bilety: 15 zł, 13 zł – ulg.

SEKRET MADELEINE COLLINS - THRILLER
12, 13 lipca, godz. 19:30
2D napisy, prod. Belgia, Francja, Szwajcaria thriller / 102 min./ 2022 / od lat – 15 bilety: 15 zł, 13 zł – ulg.
Judith prowadzi podwójne życie między Szwajcarią a Francją. W Szwajcarii mieszka z Abdelem, z którym wychowuje córkę; we Francji jest związana z Melvilem, z którym ma dwóch starszych synów.

15 lipca – 11 sierpnia
Przerwa techniczno–urlopowa

eprasa.pl 2006679df4

Nasz powiat, prócz gospodarzy, reprezentował też ŚDS z Brzostku

Zaśpiewali po trzech latach przerwy

To była już 9. edycja Świętojańskich Śpiewań Środowiskowych Domów Samopomocy i Przyjaciół.

Już nie w parku pod Domem Kultury Śnieżka, jak to dawniej bywało, ani w Sportowej Stodole, w której impreza organizowana przez Środowiskowy Dom Samopomocy w Dębicy gościła w 2018 roku, ale na Poligonie Strażackim w Brzeźnicy. To tam zjechali przedstawiciele 20 domów z całego Podkarpacia, by razem pośpiewać i pochwalić się wiankami.

- Już sam widok tych ludzi, wysiadających z busów, którzy spotkali się po trzech latach przerwy i witali jak starzy przyjaciele wart był wysiłku włożonego w organizację tej imprezy - przekonuje Marta Skórska, kierowniczka ŚDS w Dębicy.

Każdy z domów przygotował jedną lub dwie piosenki, które wykonywał przed publicznością. A biorąc pod uwagę, że na Poligonie Strażackim spotkało się prawie 200 osób, było to nie lada wyzwanie.

O ile jednak śpiewający nie byli oceniani przez jury, to wianki przygotowane przez domy już tak.

Jurorów najbardziej zachwycił ogromny wianek z żywych kwiatów i ziół przygotowany przez debiutujący na tej imprezie ŚDS z Nowej Sarzyny. Na drugim miejscu znalazł się wianek z drożdżówek autorstwa podopiecznych ŚDS ze Stalowej Woli.

tra

Występują przedstawiciele ŚDS w Brzostku. Słuchają ich koleżanki i koledzy z dębickiego domu.

Cisza przed burzą pod Górą Śmierci

Nową wystawę plenerową oglądać można w Ekspozycji Historyczno-Dydaktycznej.

Cisza przed burzą... ostatnie lato II RP, to wystawa wypożyczona z Instytutu Pamięci Narodowej. Opowiada o dwóch ostatnich miesiącach przed wybuchem II wojny światowej.

Jej autorzy: Jakub Izdebski i Marcin Krzanicki na 32 planszach pokazali materiały prasowe pochodzące z Ilustrowanego Kuriera Codziennego, zdjęcia, artykuły i opinie ówczesnych publicystów oddające nastroje społeczne jakie panowały wtedy wśród obywateli. Ludzie, jak przekonują, oczekiwali co prawda na wybuch wojny, ale z drugiej strony cały czas mieli nadzieję, że do konfliktu jednak nie dojdzie. Życie toczyło się niemal zwyczajnie, choć czuło się narastające napięcie.

Wystawa prezentowana jest na ogrodzeniu ekspozycji. Oglądać ją tam będzie można aż do końca sierpnia.

tra

Tablice powieszone zostały na ogrodzeniu ekspozycji.

Hana Montana Club Tour

Gacek i Este w Dębicy

A dokładnie w klubie Moderna, który odwiedzą w ramach trasy promującej ich wspólny album.

Remix ich kawałka pt. Hana Montana (taki sam tytuł nosi płyta) w serwisie YouTube został wyświetlony już ponad 15,5 miliona razy, a sam utwór stał się jednym z najgorętszych klubowych hitów tego lata.

Na żywo w Modernie usłyszeć go będzie można w sobotę 16 lipca. Koncert będzie częścią klubowej trasy pod hasłem Hana Montana Club Tour.

tra

Ogłoszenie własne wydawcy

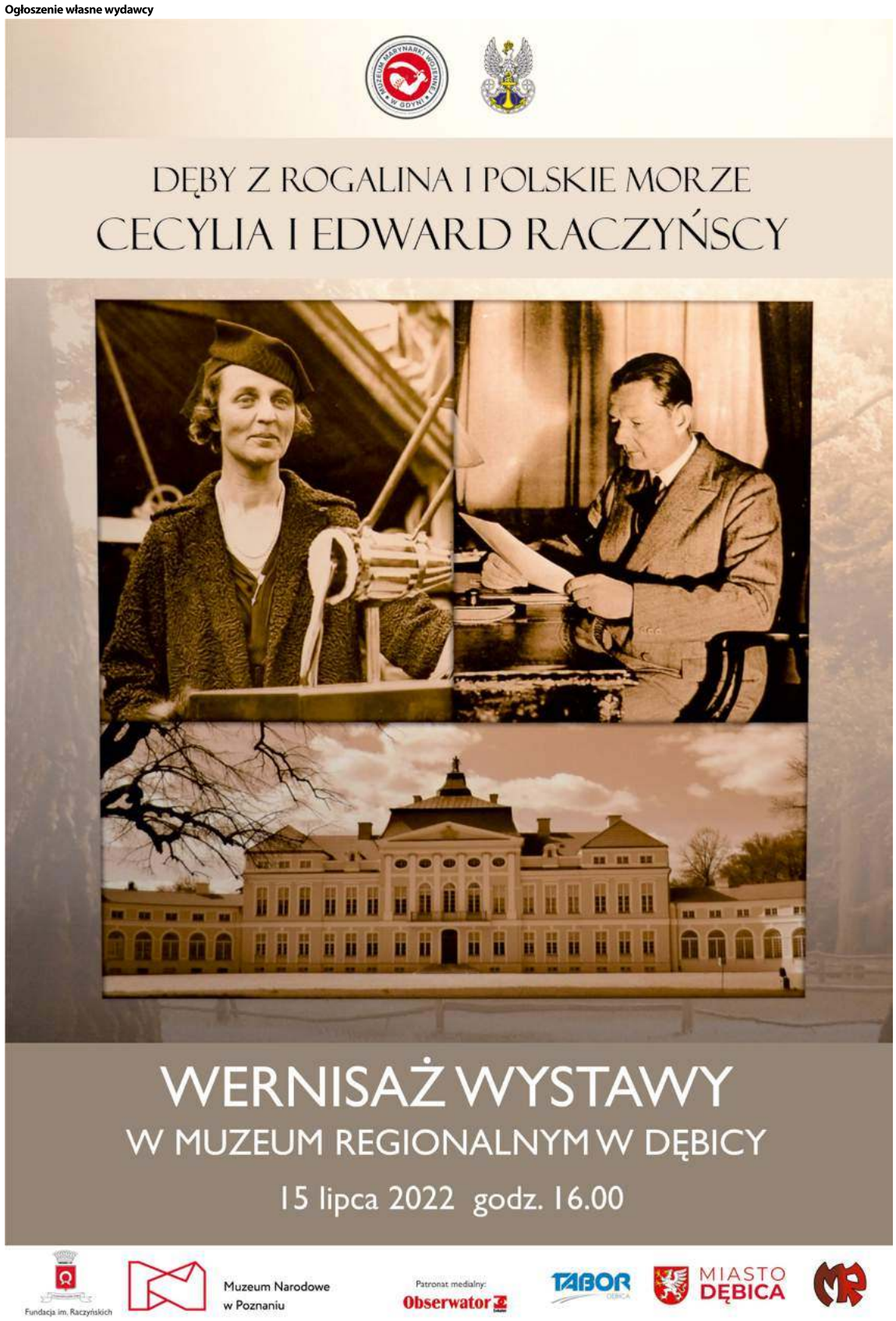

eprasa.pl 2006679df4

Zeznaje...

Agnieszka Bielatowicz

Zajmuję się
Pracą w marketingu. Jestem specjalistą d/s sprzedaży.
W dzieciństwie chciałam zostać
Patologiem sądowym.
W wolnym czasie
Podróżuję. Moją pasją są również wyścigi oraz rajdy samochodowe.
Na bezludnej wyspie chciałabym się znaleźć z...
Mężem i psami ;).
Pies czy kot?
Pies!
Pierwsze zarobione pieniądze
Wydałam od razu po wypłacie;)
Ulubiony lokal w powiecie
Czarny Sezam.
Najchętniej zjadłabym
Ogórkową i pierogi ruskie.
Podróż marzeń i dlaczego tam?
Barcelona – stadion Camp Nou.
Książka lub film, które polecam
Polecam książki Deana Koontza oraz film: Choć goni nas czas.
Na urodziny chciałabym dostać
Wymarzony motocykl oraz… kolejnego psa.
Gościom w powiecie pokazałabym
Głobikową i okolice.
Tam, gdzie mieszkam brakuje
W Dębicy brakuje dobrej dyskoteki.
Wygraną w Lotto wydałabym
Na pomoc schroniskom oraz długą podróż po świecie.

Dobry przepis, bo z Dębicy

Hiszpańska Almoyshavena

Poleca: **Zofia Rolnicka**
ze Środowiskowego Domu Samopomocy w Dębicy

To wyjątkowo słodkie i aromatyczne ciasto pochodzące prawdopodobnie z kuchni arabskiej, jednak szybko zostało przejęte i spopularyzowane przez Sefardyjczyków, czyli hiszpańskich Żydów.

Składniki:

200 ml wody
50 g masła
50 ml oleju
3 jajka
szklanka (130 g) mąki
3 łyżki cukru
3 łyżki cynamonu
szczypta soli

Wykonanie:

Wodę, masło i olej umieszczamy w garnku i gotujemy je, aż się wymieszają. Wtedy dodajemy mąkę i sól i mieszamy drewnianą łyżką. W końcu dodajemy jajka. Blachę wykładamy papierem do pieczenia, który smarujemy olejem. Następnie rozsmarowujemy ciasto i posypujemy je cynamonem i cukrem.
Pieczemy około 20 minut w piekarniku rozgrzanym do temperatury 170-180 stopni Celsjusza.

CHCESZ, ABY TWÓJ PRZEPIS ZNALAZŁ SIĘ NA ŁAMACH OBSERWATORA LOKALNEGO? ZADZWOŃ: 14 670 27 87.

Twoja galeria

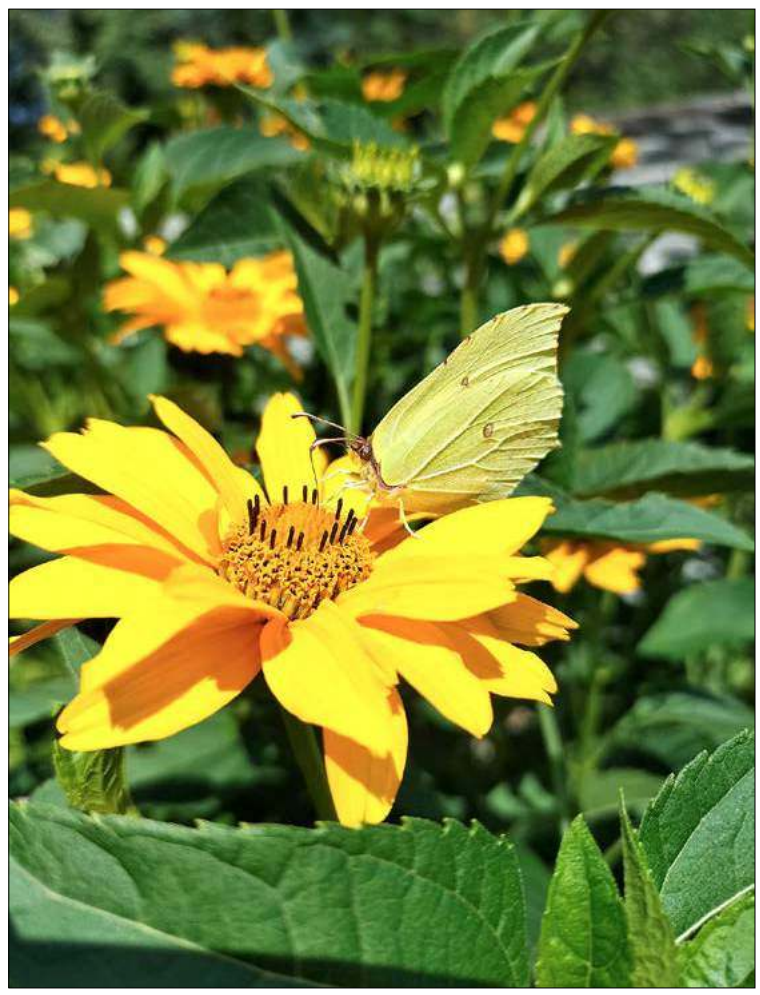

To co nas otacza. **fot. Karolina Kobos**

Chcesz, by Twoje zdjęcie ukazało się w OL? Ta galeria przeznaczona jest na fotografie wykonane przez Czytelników.
Można je przesyłać do redakcji. Temat jest dowolny i niczym nieograniczony.
Przesyłając zdjęcia prosimy koniecznie o podanie imienia i nazwiska autora. Tych danych nie będziemy przetwarzać, ale ich przesłanie oznacza zgodę na publikację w Obserwatorze Lokalnym w podpisie pod zdjęciem.
Co tydzień autor jednej z przysłanych fotografii otrzyma nagrodę w wysokości 30 złotych.
W tym tygodniu otrzymuje ją **Karolina Kobos** za zdjęcie: **To co nas otacza.**
Nagrody do odebrania osobiście w redakcji Obserwatora Lokalnego, 39-200 Dębica, ul. Żeromskiego 10, III piętro (nad kwiaciarnią Róża), w terminie miesiąca od publikacji.
Na ten sam adres prosimy przesyłać zdjęcia wywołane metodą tradycyjną, natomiast fotografie cyfrowe na e-mail:
rozrywka@ol.com.pl.
Uwaga: redakcja nie zwraca przesłanych zdjęć.

HOROSKOP OBSERWATORA

Baran (21.03 - 20.04)

Wasze zamiłowanie do obdarowywania prezentami jest już kultowe. I tym razem wydacie pokaźną sumę.

Byk (21.04 - 20.05)

Naturalna szczerość i prostolinijność sprawi, że będziecie duszą towarzystwa. A okazji ku temu będzie teraz sporo.

Bliźnięta (21.05 - 20.06)

Czeka was trudniejszy czas w życiu. Ale szybko sobie poradzicie z tym krótkim okresem złego samopoczucia.

Rak (21.06 - 22.07)

Dzięku waszemu wysokiemu poczuciu własnej wartości, otoczenie wreszcie zacznie was cenić i uważać za wartościową osobę.

Lew (23.07 - 22.08)

Lato sprzyja doświadczaniu przyjemności. Dlatego skoncentrujcie się teraz na podróżach i spotkaniach z fascynującymi ludźmi.

Panna (23.08 - 22.09)

Ciągłe, czasami agresywne dążenie do czegoś może budzi obawy współpracowników. Trzymajcie na wodzy swój temperament.

Waga (23.09 - 23.10)

Popracujcie nad swoją impulsywnością, przestańcie podejmować decyzje pod wpływem chwili. Zapanujcie nad sobą.

Skorpion (24.10 - 21.11)

Szczerość to duża zaleta. Ale czasem posuwacie się za daleko w mówieniu prawdy. I wtedy ta zaleta staje się wadą.

Strzelec (22.11 - 21.12)

Niecierpliwość sprawia, że nie che się wam czekać na rezultaty podjętych działań. W ten sposób oddalacie od siebie wiele sukcesów.

Koziorożec (22.12 - 20.01)

Z pewnością nie jesteście osobami, które czekają aż im manna spadnie z góry. Ale są wakacje - odpocznijcie trochę.

Wodnik (21.01 - 19.02)

Niezwykle szybkie tempo życia sprawia, że jesteście przemęczeni. Ale jesteście też inteligentni, i wiecie, że nadmierny wysiłek szkodzi.

Ryby (20.02 - 20.03)

Wrodzona wrażliwość źle wpływa na wasze samopoczucie. Najlepszym lekarstwem na jego poprawę jest pozytywne myślenie.

Wicewróżka Maga

Informacja. Przesyłając zdjęcie do Twojej Galerii wyrażacie Państwo zgodę na przetwarzanie swoich danych osobowych wyłącznie w celu realizacji konkursu oraz zgodę na publikację swego imienia i nazwiska na łamach Obserwatora Lokalnego. Dane te będą przechowywane do zakończenia konkursu, zaś dane zwycięzców w terminie wymaganym przez przepisy podatkowo-księgowe. Administratorem danych jest Agencja Wydawnicza Agard, wydawca tygodnika Obserwator Lokalny. Dane te nie będą przekazywane innym podmiotom.
Szczegóły w regulaminie konkursu na stronie: www.ol.com.pl

eprasa.pl 2006679df4

75 lat Szpitala Powiatowego w Dębicy (I)

Znalazł się odważny człowiek

Przed II wojną światową powiat dębicki stając się ważnym ośrodkiem przemysłowym, wymagał szerokiej opieki medycznej. Zgodnie z zatwierdzoną w marcu 1939 roku rządową ustawą, władze samorządowe miały zalecone utworzenie szpitala w Dębicy. Niestety, agresja Niemiec na Polskę we wrześniu tego samego roku i pięcioletnia okupacja przekreśliły te zamiary.

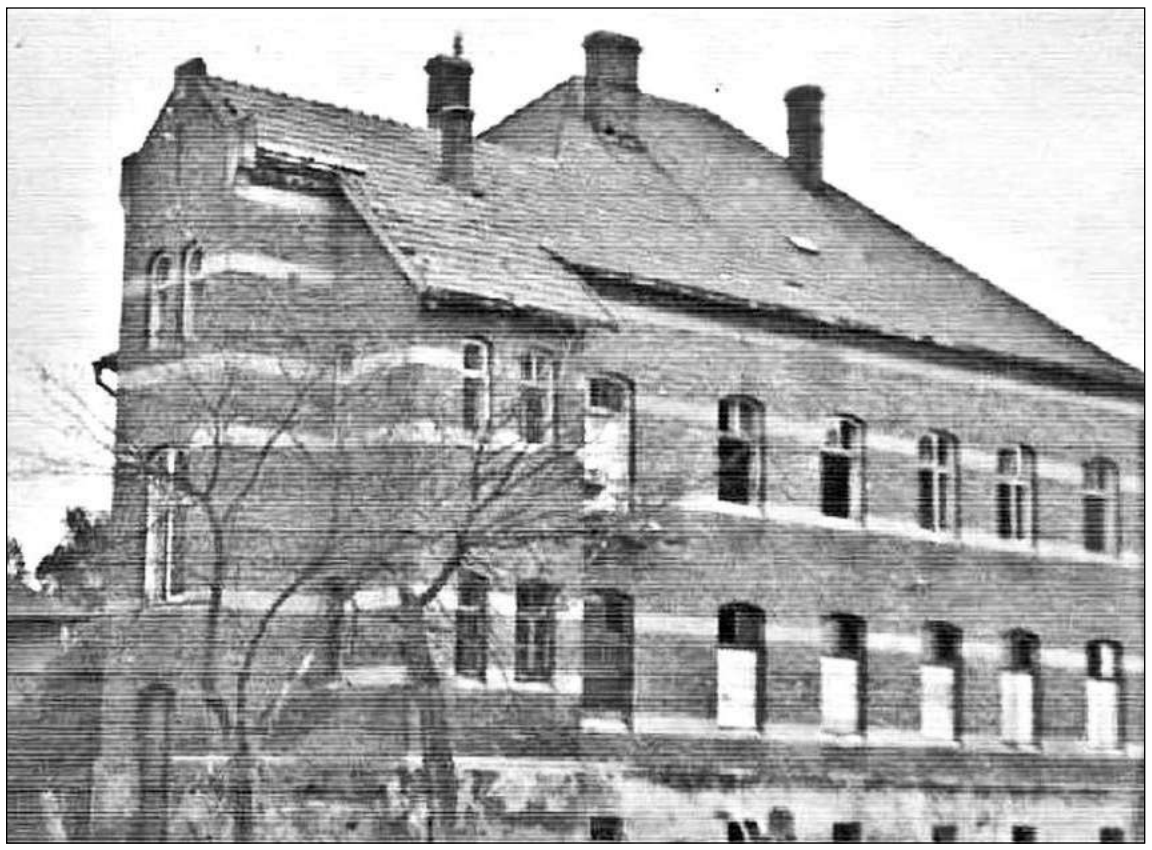

Tylna strona budynku szpitala przy ówczesnej (1947) ul. Wilusza.

Po wojnie, już w październiku 1945 roku, grupa społeczników podjęła starania o zorganizowanie lecznicy. Powołano Komitet Budowy Szpitala, który już w następnym miesiącu rozpoczął starania o budowę od podstaw budynku. Nie czekając na ostateczną decyzję Ministerstwa Zdrowia członkowie komitetu gromadzili materiały budowlane, które składowali obok wynajętego budynku przy ul. Wilusza, w którym w czasie okupacji niemieckiej mieścił się Arbeitsamt. Przed I wojną światową był CK Urzędem Skarbowym.

Jednak Ministerstwo Rolnictwa i Reform Rolnych przydzieliło pod budowę szpitala parcelę na Poddębach, wraz z istniejącym tam budynkiem (w miejscu obecnej Powiatowej Straży Pożarnej). Różnice zdań między Komitetem Budowy Szpitala, który optował za budową nowego szpitala, a Wydziałem Powiatowym, stojącym na stanowisku adaptacji budynku przy ul. Wilusza (późniejsza ul. Wielkiego Proletariatu, obecna Bojanowskiego), doprowadziły do rezygnacji komitetu z dalszej działalności.

W zimie na przełomie lat 1946/1947 prace adaptacyjne zostały wstrzymane. Aby po zastoju kontynuować proces powstania szpitala, władze powiatu postanowiły pozyskać odpowiednią osobę i powierzyć jej funkcję kierownika placówki. Wytypowani kandydaci: dr Antoni Ferens i dr Stanisław Pojasek, nie przyjęli proponowanych warunków i nie objęli tego stanowiska.

Znalazł się jednak odważny człowiek, który podjął się ryzykownego zadania – prowadzenia dalszej adaptacji budynku na potrzeby szpitala. Tą osobą był lek. med. Julian Maj, w czerwcu 1947 roku przyjęty na stanowisko dyrektora.

W skromnych, niemal prymitywnych warunkach, bez stałego zaopatrzenia w wodę i awaryjnego światła, gdy brakowało jeszcze wielu urządzeń, bez pieniędzy w kasie i bez zaopatrzenia materiałowego, dzięki ofiarnej pracy dyrektora, pielęgniarek i zakonnic ze Zgromadzenia Sióstr Służebniczek, ale też przy rzetelnej i życzliwej pomocy ludzi dobrej woli, udało się skompletować sprzęt, urządzić sale zabiegowe, sale chorych, administrację i zaplecze gospodarcze.

Zbigniew Szurek

Reklama

Ferma Drobiu Żmuda w Zdziarcu

posiada w sprzedaży:

- kokoszki i koguty 9 - tygodniowe różnokolorowe 11 zł/szt.
- kokoszki i koguty różnokolorowe 18 - tygodniowe 23 zł/szt.
- brojler kurzy na żółtej nóżce - 7,50 zł/kg.
- perliczki brojlerowskie gołoszyjki, brojlera czerwonego zagrodowego, kaczki mulardy - pekiny, gąski

Posiadamy paszę dla wszystkich ptaków.

Zapraszamy codziennie w godz. 8.00-16.00, Zdziarzec 119/k. kółka rolniczego. Tel. 14 681 13 53, 602 817 064.

Reklama

Optyk Pokorna-Stafin rok zał. 1963

KOLEJOWA 30C

RYNEK 18

RYNEK 40

DĘBICA

JEST CZAS NA OKULARY

JEST CZAS NA SOCZEWKI KONTAKTOWE

BADANIE WZROKU

14 670 27 07

OPTYK.DEBICA

eprasa.pl 2006679df4

Chirurgia

Lek med. Stanisław Plata
specjalista chirurg
Pracownia Endoskopii
Dębica, ul. Paderewskiego 2
• porady gastroenterologiczne **/gastroskopia/**
• porady proktologiczne **/rektoskopia/**
• małe zabiegi chirurgiczne
Przyjmuje w poniedziałki i piątki
Rejestracja codziennie od 16.00 do 20.00
Tel. 604 489 052

Medycyna rodzinna

Lekarz chorób wewnętrznych, specjalista medycyny rodzinnej
Elżbieta Nowak–Bereś
Wizyty prywatne w poniedziałki
i w piątki 18.00 - 20.00.
Przychodnia Elmed,
Nagawczyna 24a.
Badanie USG jamy brzusznej
zapisy: 14 696 99 88.

Okulistyka i optyka

Zakład Optyczny „OPTI"
Pocica-Niziołek
Dębica, Rynek 24.
pn. - pt. 9.00-17.00,
sob. 10.00-13.00
Komputerowe badanie wzroku - dobór szkieł rejestracja
tel. 14 676 42 74

Radiologia

Prywatny rentgen ogólny i stomatologiczny
Nowoczesny sprzęt pełnoochronny
- zdjęcia:
pantomograficzne, cefalometryczne zębów, płuc, kręgosłupa, kończyn, czaszki, zatok, stawów skroniowo-żuchwowych,
Czynne: pon.-pt. 16.00-18.00.
Dębica, ul. Bławatowa 12
tel. 14 677 81 38, kom. 509 181 373

Stomatologia i protetyka

O:DONTIC®
KLINIKA STOMATOLOGICZNA
MIEJSCE NA TWÓJ UŚMIECH
ul. Głowackiego 17A
39-200 Dębica (parter budynku Endorfina obok Lidl)
tel: 500 828 228
rejestracja@odontic.pl

Dermatologia

Lek. med. Małgorzata Krasoń
specjalista dermatolog - wenerolog
przyjmuje od poniedziałku do czwartku
Dębica, ul. Żołędziowa 3,
rejestracja telefoniczna **14 670 41 83**
- porady dermatologiczne
- kriochirurgia
- fototerapia dermatologiczna
- zabiegi dermatologii estetycznej

Neurologia

SPECJALISTA NEUROLOG
Krzysztof Bałabuszek
Dębica, ul. Wielopolska 123 A,
Rejestracja tel. 507 971 563,
14 676 97 40
EEG badanie głowy

Ortopedia

Lek. med.
Maksymilian Chmura
specjalista ortopeda - traumatolog
Przyjmuje: środa od 15.00 do 18.00
Dębica, ul. Paderewskiego 2
Rejestracja i informacja: **609 051 589**

Rehabilitacja

Fizjo-Med Studio Terapii
Manualnej i Rehabilitacji
mgr Jurek Podgórski
mgr Norbert Podgórski
Terapia schorzeń kręgosłupa i stawów obwodowych
Dębica, ul. Kościuszki 18
Tel. 602 481 553, 14 676 96 96

STOMATOLOGIA openmed
ORTODONCJA / IMPLANTY
KOMPLEKSOWE LECZENIE
Dębica, ul. Ks. Nosala 4
Tel: 570 208 708
www.openmed.eu

lek. med. Marek Haslinger
specjalista dermatolog
L A S E R Y
usuwanie owłosienia, tatuaży, naczynek, brodawek, plam, piegów it.
BOTOX - zmarszczki, nadpotliwość, mezoterapia i inne zabiegi dermatologii estetycznej
Dębica, ul. Piłsudskiego 10, tel. 602 789 581

dr n. med. Sławomir Kroczka
NEUROLOG DZIECIĘCY
PEDIATRA
rejestracja telefoniczna
14-670-30-98
„Domed" - konsultacje specjalistów z Krakowa i Rzeszowa
Dębica, ul. Sobieskiego 31

Lek. med. Marcin Dec
Specjalista Ortopedii i Traumatologii, Chirurg
usg narządu ruchu, stawów i mięśni
diagnostyka i leczenie ortopedyczne
Sędziszów Młp ul. 3 Maja 29
czwartek od 15:00
rejestracja 603-757-452

Gabinet Rehabilitacji
fizykoterapia, masaż
Małgorzata Barnaś
Rehabilitacja w domu pacjenta.
tel. 661 675 000
Dębica, ul. Grunwaldzka 33

Urologia

Gabinet Urologiczny
lek. Daniel Łukaszewski
przyjmuje w soboty 14:00-18:00
i poniedziałki 17:00-20:00
39-200 Dębica, ul. Paderewskiego 2
rejestracja tel. 530 309 303
USG, diagnostyka, leczenie chorób układu moczowego i płciowego m.in. prostaty
PROFESJONALIZM I MIŁA ATMOSFERA!

Endokrynologia

Lek. med. Bolesław Komorowski
spec. chorób wewnętrznych – endokrynolog
choroby tarczycy i cukrzyca
Dębica, ul. Paderewskiego 2,
środa od 15.00
informacja: +48 606 200 184
rejestracja: +48 887 807 566

lek. Barbara Pietruszewska
specjalista neurolog
rejestracja tel.: 608-63-81-29
Przyjmuje:
ul. Piłsudskiego 10, Dębica

W pakiecie taniej!
Zamów ogłoszenie medyczne w Obserwatorze Lokalnym i na portalu debica24.eu
Tel. 14 670 42 34, email: reklama@ol.com.pl

Stomatologia i protetyka

Pracownia Protetyki Stomatologicznej
tech. dent. Jakub Franczyk
Usługi protetyczne, naprawa protez
Dębica, ul. Północna 88
Tel.: 886-706-886, 14-677-87-71

USG

USG NARZĄDU RUCHU
lek. Maksymilian Chmura
Diagnostyka: uszkodzeń układu mięśniowo więzadłowego; stawów barkowych, kolanowych i innych; torbieli dołu podkolanowego (cysty Bakera)
Profilaktyka: dysplazji stawów biodrowych u dzieci
Dębica, ul. Paderewskiego 2
Rejestracja i informacja: **609 051 589**

Lek. med. Jadwiga Niemiec-Kulij
Endokrynolog
Spec. chorób wewnętrznych
Dębica, ul. Królewska 55
Poniedziałek od 17.30.
Rejestracja tel. 608 879 367

Pracownia EEG
badanie u dzieci, młodzieży i dorosłych
tel. 661 675 000
Dębica, ul. Grunwaldzka 33

Lek med. Paweł Jasiński
specjalista-ortopeda traumatolog
Asystent Oddz.Ortopedii Szp. Woj.Nr 2 w Rzeszowie
-USG stawów biodrowych u dzieci
-USG innych stawów i narządu ruchu
-artroskopie
-leczenie operacyjne po urazach
tel. kom. 662 667 998
tel.kom.602 471 187
Dębica, ul. Czarneckiego 5, II p., (obok Żabki)

JANECZKO profesjonalna stomatologia
dr n. med. Ewa Janeczko
lek. dentysta
Pełny zakres usług stomatologicznych w tym abrazja powietrzna i leczenie kanałowe w mikroskopie
D-ca, ul. Konarskiego 17 a,
rej. tel. 14 670 87 88, 604 298 923
D-ca, ul Grottgera 3. rej. tel.: 500 038 130 NFZ

Lek. Marcin Gajewski
specjalista chorób wewnętrznych i chorób naczyń
- USG jamy brzusznej, piersi, tarczycy
- USG doppler (przepływy) tętnic i żył
Gabinet lekarski **ULTRAMED**
Dębica, ul. Sobieskiego 3 *(obok Kaprysu)*
REJESTRACJA: **517 408 805**

dr nauk med. Zofia Grażyna Żyła
specjalista endokrynolog
i chorób wewnętrznych
Przyjmuje:
1. **Dębica**, ul. Rzemieślnicza 2, we wtorki od 15:00, **tel. 501 686 078**
2. **Mielec**, ul. Mickiewicza 40, w poniedziałki od 15:00, **tel. 17 586 23 78**
3. **Rzeszów**, ul. Słowackiego 24, w piątki od 14.00, **tel. 17 864 17 45**
Lekarz robi USG i biopsję tarczycy, tel. 604 588 920

SPECJALISTA NEUROLOG
Lek. med. Jacek Składzień
telefoniczna rejestracja pacjentów:
14 677 92 76
696 48 12 56
Dębica, ul. 3 Maja 10/17

Lek. med. Zbigniew Kiebała
specjalista
chirurg urazowy,ortopeda
- **USG stawów kolanowych, barkowych, mięśni, ścięgien, bioderek u dzieci**
- leczenie i diagnostyka urazów i schorzeń narządu ruchu oraz wad postawy

Przyjmuje: wtorek, czwartek 16.00-18.00
Dębica, ul. Piłsudskiego 10
Rejestracja telefoniczna tel. 799 729 333
od poniedziałku do piątku w godzinach 10-18.

STOMATOLOGIA LEWICCY
Diana i Paweł Lewiccy
pn. - pt. 9.00-18.00
Leczenie kanałowe pod mikroskopem
Tel. 500 526 800
Dębica, ul. Rzeszowska 26,
(naprzeciw kościoła św. Jadwigi)

Pracownia USG
dr n. med. Robert Undas
Dębica, ul. Ks. Nosala 6
Tel. 14 676 32 63, 538 363 127
USG jamy brzusznej
tarczycy
tętnic szyjnych (Doppler)
inne
ELASTOGRAFIA

Ginekologia

Ginekologia:
Lek med. Anna Siwińska
specjalista ginekolog położnik
poniedziałek 9-11 i 16-18;
wtorek 9-11 i 16-18;
środa 9-11 i 16-18;
czwartek 9-11; piątek 9-11
USG i USG piersi, badanie ginekologiczne, cytologia
POGOTOWIE GINEKOLOGICZNE tel. 606 453 528
Dębica, CENTRUM POD AKACJAMI, ul. Rzemieślnicza 2

Okulistyka i optyka

6-optyk
Pokorna-Stafin
Kolejowa 30c
Rynek 18
Rynek 40
DĘBICA
optyk.debica
BADANIE WZROKU
Realizacja recept NFZ
14 670 27 07
optyk- debica.pl

Psychiatria

Gabinet Lekarski
Agnieszka Żaba–Susz
Specjalista psychiatra
Dębica, ul. Paderewskiego 2
Przyjmuje: poniedziałki od 15.00
Rejestracja telefoniczna
607 366 336

Specjalista protetyk
Jadwiga Naziemiec
Dębica, ul. Cmentarna 40
Kontrakt z NFZ
Tel. 14 670 86 49

GABINET LEKARSKI
USG DZIECI I DOROSŁYCH
węzły chłonne, szyja, jama brzuszna, piersi
badania naczyniowe (żyły, tętnice), płuca
lek.med. Tomasz Krzyżanowski
specjalista medycyny rodzinnej
specjalista medycyny transportu
Umawianie badań:
tel. 603 994 449, 14 648 37 00
oraz **www.vivere-usg.pl**

Medycyna naturalna

To co najlepsze dla Twojego Zdrowia
Gabinet Terapii Naturalnych
Jolanta Cwinart
Dębica ul. Rzeszowska 16
Z dojazdem również do klienta
Tel. 662 663 894

dr n. med.
Barbara Brożyna-Żyłka
specjalista chorób oczu
Rejestracja tel.:
14 677 65 60, 502 071 715
Dębica, ul. 3 Maja 12/11

Agnieszka Orechwo
LEKARZ SPECJALISTA PSYCHIATRA
Kompleksowa pomoc psychiatryczna
Dębica, ul. Kolejowa 30C
Rejestracja telefoniczna
664-445-406
Możliwe wizyty online

Prywatny Gabinet Stomatologiczny
lek. stom. Mariusz Pogorzelski
Dębica, ul. Słowackiego 8
14 670 35 50, 602 557180
Umowa z NFZ

Usługi kosmetyczne

Stylizacja brwi oraz rzęs
wykonywane zabiegi:
- laminacja brwi
- laminacja rzęs
- koloryzacja rzęs i brwi - farba /henna
- regulacja brwi

Tel. 516 213 427

Medycyna pracy

SPECJALISTA CHORÓB WEWNĘTRZNYCH
lek. med. Jan Marć
BADANIA PROFILAKTYCZNE WSTĘPNE, OKRESOWE, KONTROLNE, SANITARNO-EPIDEMIOLOGICZNE, BADANIA DLA KIEROWCÓW WSZYSTKICH KATEGORII
Dębica, ul. Krakowska 88 A
(przy aptece Medella)
przyjmuje w poniedziałek i środę 16.00-18.00
Inne terminy po uzgodnieniu tel. 604 472 462

OPTYK
Wiesława Kędzior
39-200 Dębica
ul. Sobieskiego7
zapraszamy:
tel. 14 681 76 00, kom. 502 869 454
pn. -pt. 9.00 - 17.00
sob. 9.00-12.00

Psychologia

Biofeedback
terapia zaburzeń koncentracji uwagi, pamięci, nadpobudliwości u dzieci i dorosłych wspomagająco przy dysleksji i dysortografii
Dębica, ul. Grunwaldzka 33
rejestracja telefoniczna tel. 661 675 000

Gabinet Stomatologiczny
lek. stom. EWA POŁOMSKA
przyjmuje codziennie
ul. Paderewskiego 2
rejestracja telefoniczna
14 677 98 20, tel.kom 693 461 770
www.dentysta-debica.pl

DYŻURY APTEK

W godz. 0:00-6:00

11-17.07.2022
Apteka „Panaceum", Dębica,
ul. Cmentarna 52 c; tel. 14 681 77 00

18-24.07.2022
Apteka „Pod Gryfem", Dębica,
ul. Kolejowa 34;
tel. 14 683 34 37

eprasa.pl 2006679df4

Wypożyczalnia przyczep, skup złomu
w Głowaczowej
zaprasza firma Tomex Tomasz Czapla
Rewelacyjne ceny wynajmu przyczep i skupu złomu.
Usługa ważenia - waga do 30 ton.
Tel. 508 461 117

WCZASY DLA SENIORA
Krynica Morska
- 8 dni od 949 zł/os.,
Stegna
- 8 dni od 849 zł/os.
Tel.: 534 244 044
www.wczasy-senior.pl

Możesz kupić
Obserwatora Lokalnego
przez Internet:
www.egazety.pl www.eprasa.pl

Ogłoszenia drobne przez SMS w Obserwatorze Lokalnym.
Wyślij SMS na nr 79567 wpisując w treści:
DEBICA.INNE spacja treść ogłoszenia.
Koszt SMS - 11,07 zł (9,00 zł + VAT 23%).
Regulamin na www.debica24.eu lub w redakcji

debica 24
informacje z miasta i powiatu
www.debica24.eu

Ogłoszenia drobne

Zeskanuj kod QR i dodaj ogłoszenie drobne

DAM PRACĘ

- Firma budowlana zatrudni: robotników/pomocników budowlanych, murarzy – tynkarzy, zbrojarzy, monterów konstrukcji stalowej oraz operatora koparki/koparko – ładowarki. Kontakt 664 740 723.
- Firma z Dębicy poszukuje do pracy za granicą monterów instalacji przemysłowych i spawaczy TIG z doświadczeniem, atrakcyjne wynagrodzenie. Kontakt tel. 692 435 866.
- Przyjmę do pracy dobrą krawcową z doświadczeniem. Tel. 534 132 139.
- **PZM Technology poszukuje pracowników na stanowiska: elektryk, mechanik – monter, operator maszyn CNC i maszyn konwencjonalnych, operator plazmy, water jet, ślusarz. CV: biuro@p-zm.com, kontakt 14 670 51 81.**
- Zatrudnimy operatora żurawia samojezdnego do 30 ton. Wymagane uprawnienia UDT, mile wdziane doświadczenie. Kontakt: 668 155 652.
- Zatrudnię pracowników na stanowiska: Monter/konserwator instalacji wentylacyjnych i klimatyzacyjnych oraz Elektryk. Miejsce pracy Dębica + delegacja na terenie Polski. Kontakt: 14 682 35 21 lub CV biuro@went-serwis.pl

DZIAŁKI

- Budowlana 12,5 a, Głowaczowa, obok lasu; możliwość wykopania stawu. Tel. 788 396 569.
- Sprzedam działki w Korzeniowie 23 a oraz 88 a. Tel. 698 076 217.
- Sprzedam za połowę wartości działkę rekreacyjno – budowlaną (może być z domem) ul. Zdrojowa 18 B. Tel. 604 666 524.

KOREPETYCJE

- Korepetycje i tłumaczenia z języka niemieckiego, przygotowania do wyjazdu za granicę. Tel. 792 488 603.

KREDYTY, POŻYCZKI

- Kredyty hipoteczne, gotówkowe, ekspresowo na oświadczenie, również działalność. Tel. 506 411 358, tel. 531 646 259.

MIESZKANIA, DOMY

- Do wynajęcia mieszkanie, 45 m², Dębica, ul. Cmentarna. Tel. 609 793 505.
- Kawalerka 30 m², wyposażona w Dębicy, koło Kaprysu, II piętro – do wynajęcia; 1000 zł + media. Tel. 799 255 913.
- Kupię mieszkanie, może być do remontu. Tel. 788 158 090.
- Kupię mieszkanie. Może być do remontu. Tel. 605 253 801.
- Sprzedam dom wraz z wyposażeniem, wszystko nowe + ogród zagospodarowany. Cena 530 000. Więcej informacji na tel. 660 325 369.
- Ważne! Kupię mieszkanie lub dom dla siebie. Może być do remontu i w złym stanie technicznym. Tel: 794 628 093.
- **Wynajmę piętro w domu jednorodzinnym; więcej informacji pod telefonem: 605 682 517.**

MOTORYZACJA

- A. **Skup samochodów osobowych, dostawczych, terenowych. Płacimy najwięcej, gotówka od ręki. Tel. 601 500 160.**
- Auto Skup Dębica, skup aut w każdym stanie. Płacimy Najwięcej. Tel. 574 283 937.
- Skoda Felicja 1998 r. przebieg 100 tys. km, sprawna, tanio sprzedam. Tel. 510 179 223.

NIERUCHOMOŚCI, RÓŻNE

- aokazja.pl szuka: mieszkanie, działka, las, pole, lokal, gospodarstwo, dom. Tel. 607 720 930.

RÓŻNE

- Dla Lekarzy, Pielęgniarek i całego Personelu medycznego Oddziału Wew.1. Szpitala w Dębicy za zaangażowanie i opiekę nad Ś.P. Julianem Korusem, do ostatnich chwil życia. Podziękowania składa Żona.

SPRZĄTANIE

- Czyszczenie dywanów, wykładzin, tapicerki meblowej, ozonowanie samochodów. Jerzy Matłok, Dębica, Szkotnia 2. Tel. 604 244 919.
- Czyszczenie kostki brukowej. Perfekto, tel. 796 643 529, 14 682 4004.
- Ewa Lux – czyszczenie dywanów, wykładzin oraz tapicerek: meblowych, samochodowych. Ozonowanie. Faktura. Dębica, ul. Bojanowskiego 3. Tel. 696 952 833.
- Pranie i czyszczenie tapicerki samochodowej, meblowej, dywanów i wykładzin – Dębica i okolice. Tel. 791 794 204.

cd. na str. 26

Informacja dotycząca ochrony danych osobowych

Informujemy osoby fizyczne, zlecające druk ogłoszenia drobnego lub reklamy w tygodniku Obserwator Lokalny, że administratorem Państwa danych osobowych jest Agencja Wydawnicza Agard, 39-200 Dębica, ul. Żeromskiego 10; kontakt: pajura@ol.com.pl. Dane te będą przetwarzane tylko w celu realizacji umowy, czyli druku ogłoszenia/reklamy, na podstawie otrzymanego zlecenia. Będą przekazywane odbiorcom zewnętrznym tylko w celu wykonania obowiązków księgowych. Okres przechowywania danych - 5 lat, wymagany przepisami prawa podatkowego.
Ogłoszeniodawcom przysługuje prawo dostępu do swoich danych osobowych, do ich sprostowania, usunięcia lub ograniczenia przetwarzania, prawo do wniesienia sprzeciwu wobec przetwarzania, a także prawo do przenoszenia danych oraz prawo do wniesienia skargi do organu nadzorczego.
Podanie danych osobowych jest warunkiem druku ogłoszenia/reklamy, wynikającym z przepisów podatkowo-księgowych.

eprasa.pl 2006679df4

SPRZEDAM

- Sprzedam materiały stalowe, żeliwne, brązowe do toczenia i frezowania; stal narzędziowa, narzędzia tokarskie, duży wybór frezy i wiele innych; spawarkę dużą transformator odbiór własny. Tel. 665 536 062.
- Sprzedam prasę Sipma 224/1 i rozrzutnik jednoosiowy 3,5 tony, stan bardzo dobry. Tel. 693 461 793.
- Sprzedaż ogórka, chrzanu kopru, ziemniaka i czosnku Wola Wielka 4c, tel. 887 587 664.
- Wyprzedaż oleandrów, różne kolory i wielkości. Tel. 14 677 83 67.

TŁUMACZENIA

- Alemannia Centrum Tłumaczeń. Wszystkie języki. Dębica, ul. Kolejowa 18; pon. – pt.: 8:00 – 16:00. Tel. 14 682 18 08, 785 992 307.

UBEZPIECZENIA

- UBEZPIECZENIA na każdą okazję, dla CIEBIE i TWOJEJ RODZINY. Ponad 20 firm w ofercie, na rynku od 1992 r. Zapraszamy pn. – pt.: 8:30 – 17:00, 39 – 200 Dębica, Rynek 16. Tel.: 14 682 65 15, 14 670 22 01. www: ubezpieczeniamarco.pl

USŁUGI BUDOWLANO – REMONTOWE

- Adaptacja poddaszy, bezpyłowe tarcie, malowanie, szpachlowanie, płytki, panele. Tel. 668 437 530.
- Adaptacja poddaszy, podwieszane sufity, szpachlowanie, malowanie, układanie płytek, układanie paneli podłogowych. Przeróbki elektryczne i hydrauliczne. Tel. 537 268 782.
- **Atrakcyjne** ceny, malowanie dachów, elewacji, obrabianie kominów,, doświadczenie, gwarancja. Tel. 691 419 597.
- Atrakcyjne ceny, malowanie dachów, elewacji, ogrodzeń, czyszczenie, mycie dachówki, blachodachówki z porostów i zabrudzeń. Prace remontowe. Tel. 886 231 674.
- Bezpyłowe cyklinowanie, kompleksowa renowacja podłóg, parkietów. Usuwanie subitu. Tel. 14 676 03 31, 880 597 732.
- BHP – szkolenia. Tel. 784 631 434.
- **Budjan.** Remonty, adaptacja poddaszy, docieplenia budynków, tynki gipsowe i cementowo – wapienne (maszynowe). Tel. 668 854 123.
- Cyklinowanie bezpyłowe, lakierowanie, układanie parkietu, renowacja schodów i drzwi. Tel. 604 704 743.
- Dachy, rynny – reperacje, piorunochrony. Tel. 505 536 889.
- Docieplenia budynków, elewacje, podbitki, malowanie elewacji. Tel. 14 682 38 07, 696 396 690.
- Docieplenia pianką poliuretanową. Izolacja idealna. Izolacja poddaszy, hal, przechowalni. www.piotrowski-okna.pl. Tel. 509 655 100.
- **Elewacje,** malowanie, naprawa dekortynku, docieplenia. Tel. 691 419 597.
- Kierownik budowy. Tel. 784 631 434.
- Kierownik budowy, inspektor nadzoru, ekspertyzy techniczne, odbiory techniczne, przeglądy budynków. Tel. 507 867 430.
- Kopalnia Kruszywa LIPINY koło Pilzna oferuje: żwiry 2-8, 8-16,16-63, kliniec, piasek, pospółkę, ziemie ogrodową możliwość transportu. Tel.: 601 621 816.
- Kopalnia Kruszywa Wola Żyrakowska, sprzeda: piasek zasypowy, piasek płukany, piasek żółty, żwir, kamyk, ziemię ogrodową, kliniec, tłuczeń, grysy, korę kamienną. Transport. Tel. 510 457 303.
- Malowanie dachów i elewacji, czyszczenie, mycie. Zapewniam wszystkie materiały i fachowe doradztwo. Wycena gratis. Tel. 782 466 177.
- Malowanie dachów. Tel. 516 267 207.
- Malowanie dachów, mycie, malowanie elewacji, montaż rynien i śniegołapów, obróbka kominów. Konkurencyjne ceny, 5 lat gwarancji, faktury vat. Tel. 788 060 441.
- Malowanie, szpachlowanie, adaptacja poddaszy, płytki, panele, regipsy. Tel. 692 930 325.
- Malowanie, szpachlowanie, panele, prace remontowe. Tel. 691 419 597.
- **Montaż** ogrodzeń panelowych, ogrodzenia ozdobne, kostka brukowa, odwodnienia, usługi remontowo – budowlane. Tel. 730 633 756.
- Mycie, malowanie dachów, mycie kostki brukowej. Darmowa wycena. Tel. 787 174 868.
- Płytki, układanie paneli, malowanie, szpachlowanie, wykończenia całych domów, mieszkań. Tel. 664 627 105.
- Usługi remontowe: szpachlowanie, malowanie, panele, g/k, układanie płytek. Tel. 516 199 782.
- Usługi remontowo – budowlane: malowanie, szpachlowanie, sucha zabudowa i inne. Tel. 693 569 404.
- Wylewki anhydrytowe. Tel. 509 655 100, www.piotrowski-okna.pl.
- Wylewki maszynowe, niwelowanie laserem, zacieranie mechaniczne, wysoka jakość, krótkie terminy. Tel. 509 655 100, www.piotrowski-okna.pl.

USŁUGI KOMINIARSKIE

- Czyszczenie kominów, doradztwo, ekspertyzy, opiniowanie. Mistrz kominiarski Dariusz Pieniążek. Tel. 664 492 296.
- Frezowanie (rozwiercanie) kominów. Montaż i sprzedaż wkładów kwasoodpornych, żaroodpornych i ceramicznych. Tel. 505 871 128.

USŁUGI OGRODNICZE

- Cięcie, przycinanie drzew i żywopłotów, ozdobne formowanie krzewów, porządki, wywóz. Tel. 609 797 306.
- Firma Extremis TworzyMY Przestrzeń oferuje: Kompleksowe Zakładanie Ogrodów w tym: – zakładanie trawników z rolki i siewu – cięcia żywopłotów i krzewów – oczyszczanie działek i nieużytków – wycinka drzew metodą alpinistyczną i tradycyjną, prace arborystyczne – usługi podnośnikiem koszowym 23 m – formowanie roślin, tworzenie rabat roślinnych, sadzenie roślin – prace ziemne, niwelacja terenu, dowóz ziemi – układanie kostki brukowej – ocieplanie fundamentów profesjonalne mycia kostki brukowej oraz kamienia – drenaże, odwodnienia, zagospodarowanie wody deszczowej, montaż zbiorników. Usługi minikoparką oraz koparko – ładowarką. Zadzwoń, zapytaj, pomożemy. Tel.: 724 061 117.
- Pielęgnacja i wycinka i drzew trudnych; usługi ogrodnicze; usługi rębakiem, frezowanie pni; www.kornikdrzewa.pl Tel. 663 198 971.

USŁUGI RÓŻNE

- Czyszczenie pierza, przeróbka pierzyn, szycie kołder, poduszek. Tel. 14 683 11 17, 663 603 807.
- Montaż i naprawa anten satelitarnych, telewizyjnych, instalacje wewnętrzne, monitoring. Tel. 602 199 038.
- Montaż, naprawa anten satelitarnych, naziemna telewizja cyfrowa, instalacje. Tel. 728 392 010.
- Naprawa pił, kos, kosiarek, podkaszarek, traktorków do koszenia trawy, prostowanie wałów w kosiarkach. Zakres usług jest bogaty, od naostrzenia łańcucha, aż do skomplikowanych napraw silnika. Tel. 790 505 966.
- Skupujemy antyki – starocie: radia, zegary, aparaty, maszyny, motocykle itp. Tel. 698 693 846.

USŁUGI STOLARSKIE

- Meble na wymiar kuchnie, szafy i inne. Pomiar i wycena gratis. Vega Toboła Krzysztof. Tel. 663 795 727.
- Wykonujemy: konstrukcje drewniane, wiaty, altany, tarasy, zadaszenia, pergole. Stoły i stoliki kawowe z litego drewna. Tel. 881 625 745.

WYNAJEM

- Wynajmę tanio lokal usługowy, 26 m^2. Dębica, ul. Głowackiego, obok PKS. 14 670 25 08.

ZWIERZĘTA

- Ferma Drobiu Machowa – Beata Fornal oferuje: kokoszki, brojlery, kaczki, gęsi, perliczki. Sprzedaż w środy i soboty. Tel. 600 137 375, 14 626 50 87.

Ogłoszenia drobne przyjmujemy do piątku poprzedzającego wydanie wtorkowe do godz. 13:00

„Wodociągi Dębickie" Sp. z o.o.
ul. Kosynierów Racławickich 35, 39-200 Dębica
odda bezpłatnie ziemię zmieszaną z gruzem.
Załadunek gratis.
Tel. kontaktowy 14 670 68 15

eprasa.pl 2006679df4

Mateo®

A ty co dziś zjesz na obiad ?

Czy wiesz, że nasze produkty kupisz również na wagę?

Zapraszamy do wypróbowania naszych nowości

Naleśniki z serem

Krokiety z kapustą i pieczarkami

Naleśniki z jabłkami

Krokiety z mięsem i kapustą

LEWIATAN
TWÓJ DOBRY SĄSIAD

17,99

OFERTA OBOWIĄZUJE 14-16 LIPCA

Karkówka wieprzowa 1kg

3,19

Ciastka Amerykanki 125 g, Wedlowe malinowe 147 g
Wedel [25,52-21,70/1kg]

1,59

Jurajska niegazowana, gazowana 1,5 l
[1,06/1l]

4,49

Ketchup Pudliszki
łagodny, pikantny 480 g
[9,35/1kg]

2,19

Napój mleczny Monte 200 ml
[10,95/1l]

11,49

Lody Carte D'OR
chocolate&hazelnuts, vanilla 750 ml [15,32/1L]

Oferta ważna w dniach od **14.07.2022 r.** do **20.07.2022 r.** lub do wyczerpania zapasów.

eprasa.pl 2006679df4

eprasa.pl 2006679df4

Lekkoatletyka

Cztery razy podium mistrzostw świata

Jolanta i Konrad Morawczyńscy zdobyli medale w Finlandii.

W położonej na południu tego kraju miejscowości Tampere odbywały się mistrzostwa świata w lekkiej atletyce masters. Do tej skandynawskiej miejscowości pojechało 95 reprezentantów Polski, w tym małżeństwo chodziarzy z Dębicy. Wyjazd okazał się sukcesem.

Na zdjęciu od lewej: Mirosław Łuniewski (brąz na 10 i 20 km w kategorii M65). Jolanta Morawczyńska, Alicja Lisowska, Grzegorz Grinholc, Agnieszka Kolasa, Konrad Morawczyński i Krzysztof Czerski.

Cztery razy stawali na podium

Jolanta i Konrad Morawczyńscy wywalczyli cztery medale. Jolanta zdobyła drużynowo srebro w chodzie na 10 km w kategorii kobiet powyżej pięćdziesięciu lat. Oprócz niej nasz kraj reprezentowały Agnieszka Kolasa oraz Alicja Lisowska. Każda musiała pokonać 10 km, uzyskały wynik łączny 3:05:33.

Nasza zawodniczka wywalczyła również brąz indywidualnie w chodzie na 10 km (57:19).

Jej mąż Konrad w drużynie startował dwukrotnie i dwa razy stawał na podium. W kategorii mężczyzn powyżej czterdziestego roku rywalizował na dystansie 10 i 20 km. Zarówno na jedynym, jak i drugim przypadku tworzył drużynę z Krzysztofem Czerskim oraz Grzegorzem Grinholcem. I tak samo, jak panie, każdy z mężczyzn musiał przejść najpierw 10, a potem 20 km.

Krótszy dystans panowie ukończyli z czasem łącznym 2:37:10, a pokonanie dłuższej trasy zajęło im 5:24:01. Oba wyniki wystarczyły do zdobycia srebrnych medali mistrzostw świata.

Sukcesów na koncie mają więcej

To nie pierwszy start małżeństwa z Dębicy podczas imprezy rangi mistrzowskiej. W 2007 roku Jolanta Morawczyńska brała udział w MŚ we Włoszech, na dystansie 5 km indywidualnie i wywalczyła brązowy medal. Z kolei jej mąż podczas halowych MŚ w Toruniu w 2019 roku drużynowo zdobył złoto na 10 km. Brązowy medal jego łupem padł na mistrzostwach Europy we Włoszech, gdzie drużynowo rywalizował na dystansie 20 km.

- Teraz marzymy o odpoczynku - mówiła Jolanta Morawczyńska w czwartek 7 lipca, dzień po zakończeniu mistrzostw w Finlandii.

Udział w zawodach poprzedzony był długimi przygotowaniami i wieloma wyrzeczeniami

- Wykonaliśmy sporo pracy, to są ciężko wywalczone medale - podkreśla zawodniczka z Dębicy.

Dodaje, że całe ich życie podporządkowane było mistrzostwom, a co za tym idzie także treningom. By ćwiczyć przed imprezą musieli jeździć do Ropczyc.

- Jest tam świetny obiekt, oświetlony, w zimie odśnieżany - chwali Jolanta Morawczyńska.

Zarówno ona, jak i inni miłośnicy lekkiej atletyki liczą na to, że w końcu i w Dębicy powstanie podobny stadion.

Wsiedli na rower

Po zawodach dębiczanie mieli kilka dni na zwiedzanie Tampere. Dzień po zakończonych mistrzostwach Jolanta i Konrad Morawczyńscy wsiedli na rower, by objechać okolicę.

- Po zejściu z niego czułam nogi - śmieje się Jolanta Morawczyńska.

W marcu prawdopodobnie wystartują w halowych MŚ, które ponownie odbędą się w Toruniu.

Grzegorz Król

Rajdy samochodowe

Ojciec z synem wygrali generalkę

Super Sprint o Puchar Burmistrza Miasta Brzostek 2022 za nami. Emocji nie zabrakło.

Na linii startu stanęło 26 załóg, które ścigały się na ciekawym i szybkim odcinku. Prowadził z Januszkowic do Bukowej. Wąska trasa, niezbyt równa nawierzchnia i drobne kamienie utrudniały rywalizację, a niektórym nawet uniemożliwiły. Na szczęście nikomu nic się nie stało.

W klasie 1 wygrała załoga Jakub Czoch/Mateusz Czoch (subaru impreza) przed Dawidem Widełem/Jakubem Ruchałą (mitsubishi lancer evo) i Andrzejem Kaczmarkiem/Jakubem Kubatem (seat leon). W klasie 2 najlepiej spisali się Jacek Bieszczad/Paweł Piczak (honda civic type-r), drudzy byli Paweł Prokop/Wojciech Nagórzański (bmw 320), a trzeci Arkadiusz Abram/Lucjan Kuźma (renault clio). Klasę 3 zwyciężyli Kacper Maniak/Monika Kaziród (peugeot 106), przed Michałem Smoterem/Jackiem Jaworskim (honda civic) oraz Marcinem Bulzakiem/Patrykiem Zapiórem (citroen saxo).

W klasie 4 bezkonkurencyjna była załoga Tomasz Biały/Mariusz Solecki (fiat seicento), na drugim miejscu znaleźli się Łukasz Kamiński/Jakub Siedleczka (peugeot 106), a na trzecim Marcin Szczepan/Natalia Kędzior (honda civic). W klasie fiat wygrali Damian Falandysz /Miłosz Chrzan (seicento), drudzy byli Patryk Szalacha/Konrad Sajdak (seicento), a trzeci Norbert Prajsnar/Grzegorz Prajsnar (cinquecento).

Rajdy w gminie już si odbywały, ale nigdy na tej trasie.

Fot. M. Wojciechowski.

Klasyfikację generalną wygrali Jakub Czoch/Mateusz Czoch (subaru impreza), drugie miejsce zajęli Dawid Wideł/Jakub Ruchała (mitsubishi lancer evo), a trzecie Jacek Bieszczad/Paweł Piczak (honda civic type-r).

rar

Piłka nożna

Debry powiatu w dziewiątej kolejce

Znany jest już terminarz rundy jesiennej w ramach IV ligi podkarpackiej.

Igloopol w 1. kolejce wyjedzie do Niska, gdzie zagra z tamtejszym Sokołem. Z beniaminkiem IV ligi podkarpackiej rozpocznie zmagania także Legion Pilzno. Tyle że oni sezon 2022/23 rozpoczną na własnym boisku. Ich przeciwnikiem będzie Lechia Sędziszów Małopolski (oba spotkania rozegrane zostaną w sobotę 13.08). Zarówno drużyna Sokoła, jak i Lechii w przeszłości grały już w tej klasie rozgrywkowej.

2. kolejka
Igloopol - Polonia Przemyśl, Wisłok Wiśniowa - Legion (sob. 20.08);

3. kolejka
Karpaty Krosno - Igloopol, Legion - Stal II Mielec (śr. 24.08);

4. kolejka
Igloopol - Korona Rzeszów, Sokół Kolbuszowa Dolna - Legion (sob. 27.08);

5. kolejka
Cosmos Nowotaniec - Igloopol, Legion - Sokół N. (sob. 3.09);

6. kolejka
Igloopol - Wólczanka Wólka Pełkińska, Karpaty - Legion (śr. 7.09);

7. kolejka
Skołoszów - Igloopol, Legion - Cosmos (sob. 10.09);

8. kolejka
Igloopol - Stal II Rzeszów, Skołoszów - Legion (sob. 17.09);

9. kolejka
Legion - Igloopol (sob. 24.09);

10. kolejka
Igloopol - Lechia, Legion - Izolator Boguchwała (sob. 1.10);

11. kolejka
Izolator - Igloopol, Głogovia Głogów Młp. - Legion (sob. 8.10);

12. kolejka
Igloopol - Wisłok, Legion - Stal Łańcut (sob. 15.10);

13. kolejka
Głogovia - Igloopol, JKS Jarosław - Legion (sob. 22.10);

14. kolejka
Igloopol - Stal II M., Legion - Polonia sob. 29.10);

15. kolejka
Stal Ł. - Igloopol, Korona - Legion (sob. 5.11);

16. kolejka
Igloopol - Sokół K. D., Legion - Wólczanka (pt. 11.11);

17. kolejka
JKS - Igloopol, Stal II Rz. - Legion (sob. 19.11).

rar

eprasa.pl 2006679df4

Sport szkolny

SP nr 5 i II LO uplasowały się najwyżej

Podkarpacki Wojewódzki Szkolny Związek Sportowy opublikował wyniki współzawodnictwa szkół.

I trzeba przyznać, że powiat dębicki nie ma się czego wstydzić. I to zarówno jeśli chodzi o klasyfikację szkół podstawowych (łącznie igrzyska dzieci i igrzyska młodzieży szkolnej) oraz klasyfikację szkół ponadpodstawowych (licealiada).

Piątka najwyżej

Jeśli chodzi o szkoły podstawowe w powiecie, to bezkonkurencyjna jest SP nr 5 w Dębicy. Zawodnicy Piątki czterokrotnie zdobywali najwyższą liczbę punktów (100). W ramach igrzysk dzieci najlepsi byli w trójboju oraz w łyżwiarstwie szybkim. W igrzyskach młodzieży szkolnej najlepsi byli w pływaniu i łyżwiarstwie szybkim.

W województwie podkarpackim szkoła uplasowała się na 3. miejscu z łączną liczbą punktów 1774.

Kolejne miejsca zajęły:

31. SP nr 10 w Dębicy (411 pkt.);
37. SP nr 2 w Jodłowej (379 pkt.);
40. SP w Straszęcinie (371 pkt.).

Ta szkoła zdobyła 100 pkt w badmintonie i otrzymała kolejne 50 punktów za zakwalifikowanie się do zawodów na szczeblu centralnym. Sztuka ta udała się chłopcom.

45. SP nr 11 w Dębicy (341 pkt.);
57. SP w Pustkowie (290 pkt.);
67. SP nr 6 w Dębicy (262 pkt.);
72. SP w Górze Motycznej (245 pkt.);
81. SP w Nagoszynie (221 pkt.);
84. SP w Pilźnie (217 pkt.);
109. SP w Korzeniowie (168 pkt.);
136. SP w Brzostku (133 pkt.);
141. SP w Żyrakowie (121 pkt.),
151. SP nr 9 w Dębicy (112 pkt.);
157. SP w Czarnej (106 pkt.);
190. SP nr 3 w Dębicy (80 pkt.);
237. SP w Latoszynie (50 pkt.);
262. SP w Lipinach (36 pkt.);
283. SP w Pustkowie-Osiedlu (30 pkt.);
309. SP w Brzeźnicy (20 pkt.);
329. SP w Dobrkowie (17 pkt.);
338. SP w Strzegocicach (16 pkt.);
351. SP w Grabinach (13 pkt.);
371. SP w Podgrodziu (10 pkt.);
371. SP w Podgrodziu (10 pkt.);
380. SP w Głobikowej (9 pkt.);
398. SP w Wiewiórce (7 pkt.);
417. SP w Gumniskach (5 pkt.).

Na liście PWSZS znalazło się łącznie 457 szkół.

Młodzi sportowcy z SP nr 5 zajęli m.in. III miejsce podczas finału wojewódzkiego Igrzysk Młodzieży Szkolnej.

Dębickie liceum na podium

Podobnie, jak SP nr 5, tak II Liceum Ogólnokształcące z Dębicy zajęło trzecie miejsce w województwie. Tyle że w licealiadzie. Po sto punktów uczniowie tej szkoły wywalczyli w lidze lekkoatletycznej i w pływaniu. Szkoła otrzymała również 50 pkt. za awans na szczebel centralny w lidze LA dziewcząt. Razem z innymi dyscyplinami II LO uzbierało łącznie 850 pkt.

Kolejne miejsca zajęły:

12. Zespół Szkół nr 2 z Dębicy - uczniowie Kwiatka otrzymali 100 pkt. w badmintonie i 50 pkt. za awans na szczebel centralny w unihokeju (505 pkt.);
20. Zespół Szkół Ekonomicznych w Dębicy - uczniowie wywalczyli dla szkoły 100 pkt. grą w badmintona (324 pkt.);
28. I LO w Dębicy - 100 pkt. wywalczyli szachiści z tej szkoły podczas zawodów wojewódzkich, po czym dołożyli 50 pkt. za awans na zawody ogólnopolskie. (271 pkt.);
60. Zespół Szkół Zawodowych nr 1 w Dębicy (110 pkt.);
74. ZS nr 4 w Dębicy (71 pkt.);
101. Rzemieślnicza Branżowa Szkoła I Stopnia w Pilźnie (32 pkt.);
103. ZS w Jodłowej (32 pkt.);
107. LO w Pilźnie (28 pkt.);
128. Zespół Szkół Centrum Kształcenia Rolniczego w Brzostku (9 pkt.). W rankingu opublikowanym przez PWSZS znalazło się 140 szkół.

Grzegorz Król

K1

Podczas ligi Battle of Warriors zawodnicy z Dębicy wygrali cztery razy

Z medalami wrócili z Krakowa zawodnicy dębickiego Centrum Sportów Walki.

Tam odbyła się kolejna gala BoW organizowana przez klub SZOPA Fight Team. Pod koniec roku odbędzie się gala finałowa, podczas której wystąpią najlepsi kickbokserzy biorący udział w lidze. Nie zabraknie też walk zawodowych, a wisienką na torcie będzie walka o zawodowe mistrzostwo Polski w K1.

Do Krakowa pojechali również zawodnicy z CSP w Dębicy, którzy imprezę zakończyli bilansem 4:1.

Dawid Mądro wygrał walkę przez techniczny nokaut w pierwszej rundzie, uderzając przeciwnika kolanem w wątrobę, a Alek Ligęska, Kuba Jędrzejczyk i Kuba Mosior wygrali walki jednogłośną decyzją sędziów 2:0. Swoją walkę przegrał natomiast Adam Hereśniak.

To kolejny sukces w krótkiej historii Centrum Sportów Walki.

- Jesteśmy z was dumni, dziękujemy za czas i poświęcenie - napisali na Facebooku trenerzy CSP Krystian Blezień i Marcin Blezień.

rar

Szachy

To historyczny sukces

Juniorzy z Czarnej wywalczyli drużynowe mistrzostwo Polski w szachach klasycznych.

Jak tłumaczy prezes LKSz Gminnego Centrum Kultury i Promocji w Czarnej jest to ogromny sukces.

- Świetna sprawa, zawodnicy skoncentrowani na swoim zadaniu - podkreśla Tomasz Wodziński.

Juniorzy z Czarnej startują w ekstralidze szachowej. Turniej, podczas którego potwierdzili swoje umiejętności odbywał się w Lublinie i obejmował dziewięć rund. Zawodnicy z naszego powiatu odnieśli osiem zwycięstw i doznali tylko jednej porażki.

- To historyczny moment dla klubu, gminy, powiatu, ale i województwa - dodaje Tomasz Wodziński.

Czarnieński klub w ekstralidze reprezentowali: Alessia Natoli, Martyna Wikar, Jakub Chyży, Tymon Czernek, Flawian Krawczyk, Paweł Sowiński oraz Wiktor Golis.

Martyna Wikar podczas zawodów w Lublinie.

rar

MASZ PROBLEM POTRZEBUJESZ POMOCY
Nasi dziennikarze czekają na Twoje zgłoszenie

majba@ol.com.pl
tel. 14 670 27 87

kruszynska-idzior@ol.com.pl
tel. 14 670 27 87

krol@ol.com.pl
tel. 14 670 27 87

grajcar@ol.com.pl
tel. 14 670 27 80

ratuszniak@ol.com.pl
tel. 14 670 27 80

eprasa.pl 2006679df4

Pływanie

Udany start przed wakacyjną przerwą

W Brzesku odbyły się Ogólnopolskie Zawody Pływackie, w których udział wziął także dębicki Gryf.

Młodzi pływacy z naszego miasta zaprezentowali się bardzo dobrze, a świadczy o tym fakt, że trzynastu zawodników wróciło z małopolskiego miasta z trzynastoma medalami.

Olivier Gawle wywalczył złoty medal na 100 m stylem zmiennym, brązowy na 50 m stylem dowolnym i na 200 stylem dowolnym.

Lignos Sylianos wrócił z Brzeska ze złotym medalem na 100 m stylem grzbietowym i z brązem na 200 m stylem dowolnym.

Kornelia Ignac zajęła drugie miejsce na 100 m stylem klasycznym. Na jej szyi zawisły również dwa brązowe medale. Pierwszy to ten wywalczony na dystansie 100 m stylem motylkowym, a drugi za uzyskanie trzeciego czasu na 50 m tym samym stylem.

Jan Babicz zdobył brązowy medal na 100 m stylem klasycznym, znalazł się tuż za podium na 50 m stylem klasycznym, a także był piąty na 50 m stylem grzbietowym.

Julia Bratuś zdobyła brąz na 100 m stylem klasycznym, była też siódma na 50 m stylem dowolnym i ósma na 100 m stylem zmiennym.

Nadia Goc stanęła na drugim stopniu podium w rywalizacji na 100 m stylem grzbietowym. Ósme miejsce wywalczyła na 50 m stylem dowolnym.

Maja Hajduk była trzecia na 50 m stylem klasycznym i piąta na 100 m stylem zmiennym.

Eliza Stępień zdobyła brąz na 50 m stylem grzbietowym, była też siódma na 50 m stylem klasycznym.

Wojciech Skarbek znalazł się tuż za podium na 100 m stylem zmiennym i na 50 m stylem klasycznym. Zajął też piąte miejsce na 50 m stylem dowolnym.

Hanna Mazur zajęła czwarte miejsca na 100 i 50 m stylem klasycznym, była dziewiąta a 100 m stylem zmiennym.

Milena Matłok zajęła czwarte miejsce na 50 m stylem klasycznym i piąte na 50 m stylem grzbietowym.

Szymon Zegar wywalczył piątą lokatę na 50 m stylem klasycznym, to samo miejsce zajął podczas rywalizacji na 100 m stylem klasycznym, a na 50 m stylem grzbietowym był ósmy.

Podczas zawodów startowała także sztafeta dziewcząt, która rywalizowała na dystansie 4x50 m stylem zmiennym. UKP Gryf Dębica reprezentowały Eliza Stępień, Maja Hajduk, Kornelia Ignac oraz Milena Matłok. Nasze zawodniczki ostatecznie otarły się o podium zajmując czwarte miejsce.

W rywalizacji w Brzesku udział brała również Jagoda Goc.

Barwy dębickiego klubu reprezentowało w Brzesku trzynastu zawodników.

- Wszystkim zawodnikom serdecznie gratulujemy osiągniętych rezultatów, życzymy udanych wakacji i wypoczętych zapraszamy na treningi w sierpniu - czytamy na fejsbukowym profilu UKP Gryf Dębica.

W ostatni weekend dwie zawodniczki Gryfa brały udział w Mistrzostwach Polski, które odbywały się w Olsztynie. Były to Aleksandra Sojka oraz Blanka Rżany. Niestety dziewczęta wróciły bez medali. Z kolei za tydzień do Lublina pojedzie Natalia Szopa, która wystartuje w MP w kategorii 15-latków.

- Myślę, że Natalia bardzo mocno powalczy o medal i jest duża szansa, że wróci z nim do domu - mówi Joanna Rżany, wiceprezes UKP Gryf Dębica.

Wcześniej odbyły się Letnie Mistrzostwa Okręgu Podkarpackiego w Dębicy, w trakcie których wystartowało 327 zawodników z 26 klubów. Gryf w klasyfikacji klubowej zajął ósme miejsce. Natalia Szopa wywalczyła aż siedem złotych medali na 50 m stylem klasycznym, 200 m stylem dowolnym, 1500 m stylem dowolnym, 400 m dowolnym, 100 m stylem klasycznym, 100 m stylem dowolnym i 800 m stylem dowolnym. Była też czwarta na 50 m stylem dowolnym. Z kolei Kornelia Ignac wywalczyła srebro na 100 m stylem motylkowym i brąz na 200 m stylem klasycznym.

Grzegorz Król

Sukces zawodniczki z Podgrodzia

Zdobyła brązowy medal igrzysk

Magdalena Macios powtórzyła wynik z The World Games z Wrocławia.

Pochodząca z Podgrodzia wychowanka LUKS Lubzina trzeci raz wzięła udział w najważniejszej imprezie sumo, która w tym roku odbywała się w Birmingham w USA.

W pierwszej walce Magdalena Macios pokonała Otgonchimeg Purevjargal z Mongolii, w drugiej Stephanie Steinmetz z Niemiec, dzięki czemu awansowała do półfinału. Tam spotkała się ze świetnie jej znaną reprezentantką Japonii Yuką Okutomi, z którą do tej pory wygrywała, m.in. we Wrocławiu. Tym razem lepsza okazała się sumitka pochodząca z Kraju Kwitnącej Wiśni, a naszej zawodniczce pozostała walka o brązowy medal.

Magdalena Macios z trenerem Andrzejem Jedynakiem.

Ale żeby to się udało, musiała wygrać dwie walki. W pierwszej pokonała Aleksandrę Rozum z Krotoszyna, a w drugiej Alinę Duzhenko z Ukrainy, która obok Magdaleny Macios także była faworytką w kategorii do 65 kg. Więcej na ten temat w kolejnym wydaniu Obserwatora Lokalnego.

rar

Sparingi

Wisłoka już gra i się wzmacnia

Biało-zieloni od przegranej zaczęli przygotowania do rundy jesiennej.

KSZO Ostrowiec Św. - Wisłoka Dębica 2:0 (2:0)

Wisłoka: Daniel - Surma, Cabała, Boksiński - Kontrabecki, Testowany 1, Siedlecki, Testowany 2 - Zygmunt, Testowany 3, Smoleń oraz B. Król, Kieroński, Madejski, Pochapskyi, Rachfalik, Testowany 4, Testowany 5.

Klub z Parkowej poinformował także o trzech nowych zawodnikach, którzy będą reprezentowali barwy Wisłoki. Wszyscy przechodzą z Korony Rzeszów. A są to: Szymon Kardyć (wychowanek Stali Mielec), Mateusz Jędryas (wychowanek Stali Rzeszów), Maciej Maślany (wychowanek Stali Sanok).

W czwartek 14 lipca przygotowania do zbliżającego się sezonu rozpoczną zawodnicy Igloopolu Dębica. A już w sobotę 17 lipca zagrają pierwszy sparing z III ligową Wiązownicą. Kolejny mecz kontrolny rozegrają w sobotę 23 lipca, a ich rywalem będą Czarni Jasło. Z rezerwami Stali Rzeszów, z którymi również będą walczyć w lidze, Igloopol zagra 30 lipca, a ostatnim sparingiem będzie ten z Cosmosem Nowotaniec, także ligowym rywalem. Mecz zaplanowany został na sobotę 6 sierpnia.

rar

Obserwator lokalny

Tygodnik powiatu dębickiego

Wydawca:
Agencja Wydawnicza AGARD

Adres redakcji:
39-200 Dębica, ul. Żeromskiego 10
tel. 14 670 27 87, 14 670 27 80,
14 670 42 38, fax.14 670 42 34
e-mail: redakcja@ol.com.pl

Redaguje zespół: Ryszard Pajura (red. naczelny), Agnieszka Kruszyńska-Idzior, Agnieszka Majba-Pochwat, Janusz Grajcar, Grzegorz Król, Tomasz Ratuszniak.

Red. techniczny: Artur Barwacz

Biuro Reklam i Ogłoszeń:
Agnieszka Olsza
tel/fax 14 670 42 34 e-mail: reklama@ol.com.pl
Czynne: pn., wt. 8^{00}-15^{00}; śr., czw., pt. 8^{30}-15^{30}

ISSN 1507-1049
Druk: Polska Press oddział Poligrafia
Drukarnia w Sosnowcu
Nakład: 7 800 egz.

Redakcja nie zwraca nie zamówionych tekstów i zastrzega sobie prawo do ich dowolnego redagowania i skracania. Redakcja nie ponosi odpowiedzialności za treść ogłoszeń i reklam.

eprasa.pl 2006679df4

Wcale nie na marginesie

Kiedy to piszę, pada deszcz. Niech leje!

Agnieszka Majba-Pochwat

Do redakcji zadzwonił mieszkaniec gminy Dębica (jego głos publikujemy na str. 10 w rubryce: Listy, maile, telefony). Nie krył oburzenia wprowadzonym przez wójta zakazem używania wody do podlewania prywatnych ogródków. Sama ogrodnikiem jestem słabym, w naszym obejściu to raczej drzewa i krzewy robią robotę, kwiaty występują z rzadka - te w gruncie. Natomiast co roku obsadzamy kilkanaście donic, które zdobią taras i parapety. To znaczy mąż obsadza i mąż podlewa. U nas zakazu wykorzystywania wody do tego celu nie ma. Jeszcze. Czy podlewalibyśmy, gdyby był? Pewnie nie, ale co innego mieć parę doniczek, a co innego wychuchany ogród, o który dba się i pielęgnuje przez kilka miesięcy w roku. Przy czym i tak przykro byłoby mi patrzeć na usychające kwiaty, a potem znosić ich brak, bo przyzwyczaiłam się, że są i robią ładnie. Zatem doskonale rozumiem rozgoryczenie ludzi, którzy w utrzymanie ogrodu wkładają serce, czas i pieniądze. Czasami naprawdę spore, bo byle sadzonka rośliny wieloletniej kosztuje teraz minimum 7 zł. Wiem, bo kupowałam (właśnie sobie przypomniałam, że w tym roku postanowiliśmy mieć klomb kwiatowy, taki nieduży, okrągły wielkości pizzy rodzinnej, ale dla wielopokoleniowej rodziny z szóstką dzieci). Potrafię sobie wyobrazić żal tych, którzy muszą patrzeć, jak ich ogrodowe dzieło obraca się wniwecz. I rozumiem argumenty, że co ich to obchodzi, niech gmina robi tak, żeby woda w kranach była, skoro są podpięci do wodociągów i płacą rachunki. A z drugiej strony chciałabym, żebyśmy jako społeczeństwo byli bardziej wyrozumiali w tzw. specjalnych okolicznościach, do których suszę z pewnością zaliczyć można. Z trzeciej strony: tego, co się dzieje, jeszcze nie można uznać za kataklizm (pomijając, że tkwimy w jednym wielkim kataklizmie, jaki zafundowaliśmy Planecie), więc nie jest zaskoczeniem, że każdemu bliższa ciału koszula. Wiem natomiast, że wszyscy musimy zdać sobie z tego sprawę, że w kwestii wody jedziemy na tym samym wózku. To jak z tortem: ma 20 kawałków, jeśli ktoś zje 6 to dla kogoś zabraknie. Proste. Wiem też, że jako społeczeństwo odpowiedzialne i świadome, mamy niejedną lekcję do odrobienia. Choćby tę o zakazie używania ognia w lesie. Nie przejęli się nim wcale młodzi ludzie, których spotkałam w lesie w Lipinach. Stali palili, niedopałki gasili butem w ściółce suchej jak pieprz.

> **Jak ktoś nie rozumie, że z ogniem do lasu nie wolno, niech odwiedzi miejsce, gdzie pożar strawił hektary**

Takim kozakom zaleciłabym wizytę w lesie kawałek dalej, w Chotowej, tam, gdzie kilka lat temu wybuchł pożar. Przypominają o nim ciągle zwęglone konary drzew i miejsca, gdzie jeszcze dużo czasu upłynąć musi, zanim będą wyglądały tak, jak przed atakiem ognia. O ile panowie mają jakąś empatię, przynajmniej troszkę.

majba@ol.com.pl

Reklama

Obserwatorium

Starosta Piotr Chęciek na urlopie aktualnie przebywa i Stany Zjednoczone eksploruje. Fotkę ostatnio wrzucił, jak gdzieś przy drodze Route 66 z jedną damulą siedzi. Niektórym mogłoby się wydawać, że to manekin, ale według nas to jednak majestat starosty tak pannę wysztywnił.

Wiadomo, że jak kota nie ma to myszy harcują. Przykład? Proszę bardzo. Tylko starosty na Parkowej zabrakło, a już jego zastępca zamiast w starostwie siedzieć to do ptasiego zoo prowadzonego przez nauczyciela z I LO pojechał. Tylko patrzeć jak w Głobikowej podobne założy i dinozaury wójta Rokosza przebije.

A jeśli już przy wójcie jesteśmy, to on akurat już z urlopu wrócił. W Grecji był, gdzie z wnuczkami Tik-Toki nagrywał, Macarenę tańczył i kąpieli, nie tylko słonecznych, zażywał. Nagim torsem świecąc przy okazji bez krępacji.

Burmistrz Mariusz Szewczyk też już na urlopie był, ale gdzie, to się nie przyznał. Za to pytany o cokolwiek tłumaczy, że nie wie, bo go nie było. Tak to sobie wykombinował.

Reklama
Klimatyzacja i rekuperacja
dla domów lub biur
Usługi projektowe
Instalacje HVAC
Produkcja warsztatowa
Leasing pracowników
VENTOR
39-200 Dębica
ul. Drogowców 7
tel. 14 681 80 10
www.ventor.com.pl

Reklama

Reklama
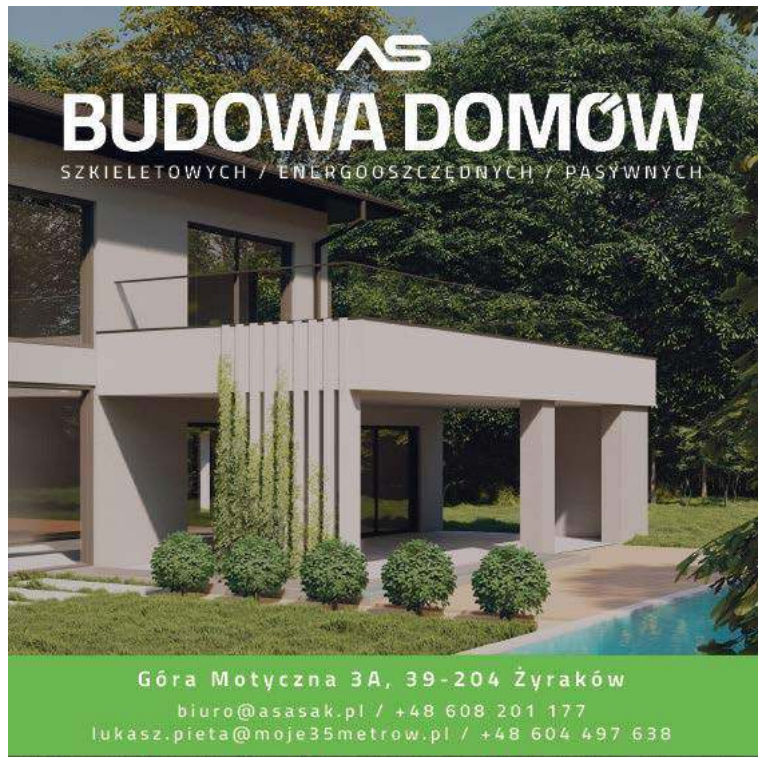

eprasa.pl 2006679df4