ISSN 1895-2992

nowy tydzień
tygodnik lokalny

nr 29 (815) 19 - 25 lipca 2021 r. ISSN 1895-2992 Nr indeksu 00204684 Nakład 14999 egz. CENA: 3,30 zł w tym VAT 5%

BEZPŁATNY DODATEK TV

Atak suma

Wielki sum zaatakował nastolatka pływającego w Jeziorze Białym. str. 29

Czołówka na zakręcie śmierci

str. 3

Syn i ojciec w rajdzie dookoła Polski

str. 28

Partnerskie porachunki, pokaleczone relacje

Krwawa jatka pod sklepem

str. 3

Właściciele wyjechali, złodzieje plądrują

str. 11

STACJA KONTROLI POJAZDÓW
Chełm, Aleja 3 Maja 18a
obok Kauflandu
tel. 887 888 884, 82 56 56 836

MIELNICZENKO
TRANS-AGRO
SKŁAD OPAŁU
NAJLEPSZY ASORTYMENT WĘGLA I MIAŁU
• WĘGIEL ŚLĄSKI I IMPORTOWANY
• WĘGIEL LUZEM I WORKOWANY
Chełm, ul. Kolejowa 45A
tel. 502 268 706, 82 56 55 943

22-151 Janów, Mickiewicza 87
SKŁAD OPAŁU
NISKIE CENY, PŁATNOŚĆ KARTĄ, RATY NA DOWÓD, WĘGIEL LUZEM I WORKOWANY, PRZESIANY I PRZESORTOWANY PRZED ZAŁADUNKIEM, USŁUGA ROZŁADUNKU, TRANSPORT
PŁATNOŚĆ blik
skład opału janów www.wegielchelm.pl
691-88-82-88
ORZECH, GROSZEK, KOSTKA, EKOGROSZEK, MIAŁ, PELLET
KUPUJ BEZ WYCHODZENIA Z DOMU

DOM WESELNY ZA BORKIEM
WOLNE TERMINY
Na miejscu pokoje 2 i 3-osobowe
Chełm, ul. Hrubieszowska 135
tel. 82 560 32 71, 785 701 066
www.zaborkiem.pl

PRZYJAZNY SKŁAD OPAŁU
Chełm, ul. Podgórze 36
tel. 887 50 51 50
WĘGIEL ODSIEWANY PRZED ZAŁADUNKIEM niskie ceny!
Nowość PELLET
MOŻLIWOŚĆ ZAPŁATY KARTĄ
TRANSPORT - RATY - WORKOWANIE

OKRĘGOWA STACJA KONTROLI POJAZDÓW „DAPEX”
DAPEX
- badania techniczne
- przeglądy rejestracyjne wszystkich rodzajów pojazdów
- serwis tachografów cyfrowych
Zapraszamy pn.-pt. 7-20, sob. 7-15
Chełm, ul. Rampa Brzeska 25
tel. 082 564 36 59 www.dapex.pl

WĘGIEL LUZEM I WORKOWANY
W OFERCIE PEŁNY ASORTYMENT WĘGLA
ODSIEWANY PRZED ZAŁADUNKIEM
Bezpłatny dowóz powyżej 1 tony (do 20km)
SPRZEDAŻ RATALNA Santander CONSUMER BANK
skład opału BORYS
Chełm, ul. Kolejowa 45A
tel. 82/ 565 59 23, 500 089 196

nowytydzien.pl

KUPIĘ MIESZKANIE
w Chełmie - za gotówkę - tel. 511 218 024

WĘGIEL TAŃSZY DO 130 ZŁ
• GROSZEK od 600 zł
• ORZECH od 620 zł
• KOSTKA od 660 zł
SKŁAD OPAŁU "SZUMIŁO"
ul. Hrubieszowska
(za Borkiem) 82 560 33 92
530 294 183

SKŁAD OPAŁU
Chełm, ul. Piwna 1 (plac Browaru)
609 393 770
WĘGIEL ŚLĄSKI I IMPORTOWANY
PELLET - PROMOCJA
TRANSPORT - RATY - WORKOWANIE

Beta-Prim DOSTAWY GAZU
Uwaga!!!
Co 6 butla 50 % taniej
50 zł
Zamów GAZ
82 565 42 43; 82 565 02 11
* dostawa do domu GRATIS
www.betaprim.pl
CZYNNE CODZIENNIE

eprasa.pl 200bab631b

PŁONĘŁA STODOŁA. (12 lipca) Na początku ubiegłego tygodnia chełmscy strażacy dostali wezwanie do Adamowa (gmina Rejowiec), gdzie płonęły zabudowania gospodarskie. W ogniu stanął dach stodoły i znajdująca się w niej słoma. Strażacy ugasili pożar i rozebrali nadpaloną część stodoły.

ZMARŁ SAMOTNIE. (11 lipca) W niedzielny wieczór mieszkańcy jednego z budynków przy ul. Kredowej zaniepokoili się, że od jakiegoś czasu nie widują swojego sąsiada. Starszy mężczyzna mieszkał samotnie. Od jakiegoś czasu nie wychodził z mieszkania. Nie otwierał drzwi, gdy do niego pukano. Sąsiedzi, podejrzewając, że coś złego mogło mu się stać, zadzwonili pod numer alarmowy, aby powiadomić o tym służby ratunkowe. Gdy chełmscy strażacy otworzyli wskazanego drzwi, przypuszczenia sąsiadów okazały się słuszne. 69-latek nie żył. Nie stwierdzono udziału osób trzecich.

KARAMBOL TRZECH AUT. (12 lipca) Wakacje w pełni, na drogach ciasno, a kierowcy powinni być ostrożni. W poniedziałek, tuż po godzinie 14 w Rudce (gmina Chełm) doszło do karambolu. 61-letnia mieszkanka powiatu hrubieszowskiego kierowała volkswagenem. Kobieta nie dostosowała prędkości do panujących warunków i wjechała w tył toyoty, kierowanej przez 45-latka. Z kolei toyota uderzyła w innego volkswagena, kierowanego przez 43-latka. Na miejsce wezwano chełmskich policjantów, strażaków i pogotowie. Pomocy medycznej potrzebowała 61-latka.

TRAWY W OGNIU. (15, 16 lipca) Pod koniec tygodnia chełmscy strażacy kilkakrotnie wyjeżdżali do pożarów suchych traw. Tego typu wezwanie dostali w czwartek na ul. Wiercińskiego w Chełmie. Jeden zastęp dogaszał tam pożar. Spaliło się 30 metrów kw suchych traw. Tego samego dnia trochę bardziej niebezpiecznie było w Myszkowcu (gmina Dorohusk). W obawie, że ogień z płonącej, skoszonej trawy zacznie rozprzestrzeniać się w kierunku zabudowań, na pomoc wezwano strażaków. Mundurowi pożar ugasili i apelują o ostrożność w takich sytuacjach. Do podobnej sytuacji wezwanie mieli w piątkowy poranek na Al. 3 Maja w Chełmie.

USUWANIE KONARÓW. (15 lipca) Wiele interwencji chełmskich strażaków dotyczy usuwania powalonych w trakcie burz drzew czy gałęzi. Mieszkańcy Aleksandrii Krzywowolskiej (gmina Rejowiec) wezwali ich, aby zrobili porządek z nadłamanym konarem wiszącym nad budynkiem. Strażacy ucięli go piłą. Podobnie rozwiązali problem w Sarniaku (gmina Leśniowice), gdzie nad jednym z budynków też wisiała pęknięta gałąź.

SPADŁ Z RUSZTOWANIA. (13 lipca) Fatalnie rozpoczął się dla 63-latka dzień na jednej z chełmskich budów. Około godziny 9 rano mężczyzna spadł z rusztowania. Miał otwartą ranę podudzia, w które wbił się drut. Wezwano pogotowie. Karetka przewiozła rannego do szpitala.

POWIESIŁ SIĘ W SKLEPIE. (13 lipca) Straszna tragedia. We wtorek, około godziny 10 rano, pracownik jednego z chełmskich sklepów zastał w nim makabryczny widok - zwłoki powieszonego mężczyzny. Natychmiast wezwano służby ratunkowe, ale na pomoc było za późno. Można było już tylko stwierdzić zgon 39-latka, który odebrał sobie życie w prowadzonym przez siebie sklepie. **(mo)**

Panu Wiesławowi Kociubie
Wójtowi Gminy Chełm
wyrazy głębokiego współczucia z powodu śmierci

Mamy

Składają
Radni Gminy Chełm
i Pracownicy Urzędu Gminy Chełm

Panu Hieronimowi Zonikowi
Burmistrzowi Siedliszcza
wyrazy głębokiego współczucia z powodu śmierci

Mamy

Składają
Przewodniczący, Radni Rady Miejskiej,
Pracownicy Urzędu Miejskiego, Ośrodka Pomocy Społecznej oraz Gminnego Ośrodka Kultury

Odeszli...

Danuta Mrozowska, 73 lata
Teresa Prus, 72 lata
Mateusz Panasiuk, 26 lat
Tadeusz Rac, 69 lat
Izabella Sopotnicka, 64 lata
Ryszard Zając, 66 lat
Jacek Norejko, 38 lat
Tadeusz Pieczończyk, 91 lat
Marianna Krug, 75 lat
Genowefa Baran, 91 lat
Franciszka Dudek, 91 lat
Janusz Cepa, 66 lat
Irena Wróblewska, 88 lat
Kazimierz Ryszkiewicz, 91 lat
Piotr Polakowski, 39 lat
Elżbieta Dec, 64 lata
Józef Jaśkowski, 96 lat
Bronisław Ochera, 89 lat
Krystyna Klaszko, 79 lat
Stanisław Gryglicki, 66 lat
Helena Sitarz, 94 lata
Danuta Kociuba, 87 lat
Przemysław Urban, 45 lat
Daniel Jałocha, 32 lata
Jadwiga Kozłowska, 85 lat
Helena Dworak, 85 lat
Kazimiera Kozak, 73 lat
Zofia Jańczuk, 90 lat

Chełmski Dom Pogrzebowy
Firma Łukowiec
Organizujemy pogrzeby na wszystkich cmentarzach i zajmujemy się transportem międzynarodowym zmarłych. Przeprowadzamy kremacje w ciągu kilku godzin. Posiadamy własną kaplicę i chłodnię.
Chełm ul. Szpitalna 49
tel. 82-564 36 07 kom. 602 469 287
www.łukowiec.pl
Nasza firma jest Zarządcą Cmentarza Parafialnego w Chełmie przy ul. Lwowskiej. Wszystkie czynności związane z pogrzebem, ekshumacją, pracami kamieniarskimi i budowlanymi muszą zostać uzgodnione w naszym biurze:
Zakład Pogrzebowy Chełm ul. Poległych 1
tel. 82-542 18 56 kom. 602 373 203
www.zakładpogrzebowychelm.pl
USŁUGI CAŁODOBOWE - BEZGOTÓWKOWE
Wypłacamy Zasiłki Pogrzebowe ZUS i KRUS Przed Pogrzebem

Dyżur całodobowy
502 791 454
82 566 40 53
KOMPLEKS
Zakład Usług Pogrzebowych
KOMPLEKSOWE USŁUGI POGRZEBOWE
NA TERENIE POLSKI I ZAGRANICĄ
Chełm, ul. Rejowiecka 93
Rejowiec Fabr., ul. Dworcowa 4

Uczczono pamięć ofiar

11 lipca 1943 roku miała miejsce „Krwawa niedziela", czyli kulminacyjny moment rzezi wołyńskiej. Oddziały UPA przeprowadziły brutalne uderzenie na zamieszkane przez polską ludność wioski. W rocznicę tych wydarzeń Stowarzyszenie Pamięć i Nadzieja we współpracy z chełmskim ratuszem, jak co roku, zorganizowały uroczystość ku pamięci ofiar tej tragedii. Okolicznościowe przemówienia oraz składanie wieńców pod pomnikiem „Piety Wołyńskiej" na osiedlu Dyrekcja poprzedziło nabożeństwo w Parafii Narodzenia NMP w Chełmie. W uroczystościach uczestniczyli parlamentarzyści, przedstawiciele władz samorządowych, a także środowisk kresowych i kombatanckich z Chełma i regionu. W imieniu chełmskich samorządowców hołd ofiarom oddali **Dorota Cieślik** - wiceprezydent miasta oraz **Dariusz Grabczuk** - wiceprzewodniczący Rady Miasta Chełm.

(opr. mo, fot. UM Chełm)

nowy tydzień tygodnik lokalny

NOWY TYDZIEŃ. TYGODNIK LOKALNY Ukazuje się w poniedziałki na terenie powiatów: chełmskiego, krasnostawskiego i włodawskiego
WYDAWCA: Grupa Medialna ITM Sp. z o.o. ul. Bramowa 6, 20-111 Lublin, Prezes zarządu - Marcin Futyma
REDAGUJE ZESPÓŁ: redaktor naczelny - Marcin Futyma, zastępca redaktora naczelnego - Piotr Morlewski; dziennikarze - Paulina Ciesielska, Bogumił Fura, Magdalena Hawryluk,Karol Garbacz, Katarzyna Głaz, Bogumił Mikulski, Piotr Stępień. e-mail: redakcja@nowytydzien.pl
DZIAŁ REKLAM I OGŁOSZEŃ: Bożena Weremko - kierownik, Sebastian Janiszewski, e-mail: reklama@nowytydzien.pl
DRUK: Agora S.A., ul. Daniszewska 27, 03-230 Warszawa

Redakcja / Biuro reklam i ogłoszeń: 22-100 Chełm, ul. Lwowska 14 (II p.) tel. 82 565 44 44
/redakcja nie ponosi odpowiedzialności za treść ogłoszeń i reklam/

PRENUMERATA realizowana przez RUCH S. A.:
Zamówienia na prenumeratę można składać na stronie **www.prenumerata.ruch.com.pl**
Ewentualne pytania prosimy kierować na adres e-mail: **prenumerata@ruch.com.pl**
lub kontaktując się z Centrum Obsługi Klienta „RUCH" pod numerami: 22 693 70 00 lub 801 800 803
– w dni robocze w godzinach 7⁰⁰ – 17⁰⁰. Koszt połączenia wg taryfy operatora.

PRENUMERATA realizowana przez POCZTĘ POLSKĄ S.A.:
Zamówienia prenumeraty „Nowego Tygodnia" można składać
– na stronie internetowej: prenumerata.poczta-polska.pl
– w każdym urzędzie pocztowym lub u listonosza.

Informacja dla Ogłoszeniodawców (osób fizycznych) i Uczestników konkursów
Administratorem Państwa danych osobowych jest Grupa Medialna ITM Sp. z.o.o. (adres: ul. Bramowa 6, 20-111 Lublin). Podanie danych osobowych jest dobrowolne. Celem przetwarzania danych osobowych jest realizacja świadczonych przez Administratora usług oraz cele marketingowe. Podstawą przetwarzania danych osobowych jest zgoda osoby, której dane dotyczą. Odbiorcami danych osobowych mogą być podmioty współpracujące z administratorem. Osoba, której dane osobowe dotyczą, ma prawo wycofania zgody w dowolnym momencie. Dane osobowe będą przetwarzane przez czas niezbędny do realizacji celu, w jakim są przetwarzane. Osoba, której dane osobowe dotyczą, ma prawo do żądania od Administratora dostępu do swoich danych osobowych, ich sprostowania, usunięcia lub ograniczenia przetwarzania, prawo przenoszenia danych osobowych oraz prawo wniesienia skargi do organu nadzorczego - Prezesa Urzędu Ochrony Danych Osobowych.
Szczegóły zamieszczone są w *Polityce prywatności* na stronie internetowej - www.nowytydzien.pl

eprasa.pl 200bab631b

Ranną 27-latkę do szpitala transportował helikopter

Czołówka na zakręcie

Groźny wypadek w Teresinie. 27-latka kierująca toyotą na łuku drogi zderzyła się czołowo z golfem. Uwięzioną w aucie kobietę z obrażeniami ciała wydobyli strażacy. Helikopter zabrał ją do szpitala. W wypadku ucierpiał też pasażer golfa.

We wtorek, przed godziną 14 dyżurny chełmskiej komendy policji otrzymał zgłoszenie o wypadku drogowym w Teresinie (gmina Leśniowice). Na miejscu funkcjonariusze ustalili wstępnie, że kierująca toyotą 27-letnia mieszkanka gminy Leśniowice na łuku drogi zjechała na przeciwległy pas ruchu, zderzając się czołowo z Volkswagenem Golfem. VW kierował 34-letni chełmianin, a wraz z nim podróżował pasażer. Uderzenie było na tyle silne, że pojazdy odrzuciło na pobocza. Kierująca toyotą została uwięziona w pojeździe. Chełmscy strażacy uwalnili ją, używając sprzętu hydraulicznego. Strażacy także udzielali pierwszej pomocy poszkodowanym. 27-latka została przetransportowana ratunkowym helikopterem do szpitala. Ranny w wypadku został też pasażer golfa. Policjanci wyjaśniają dokładne przyczyny i przebieg zdarzenia. Wiadomo, że kierujący byli trzeźwi. Wypadek był groźny, a syreny służb ratunkowych postawiły na nogi okolicznych mieszkańców. Na miejscu oprócz policjantów, pogotowia ratunkowego, również lotniczego, chełmskich strażaków, zjawili się też druhowie z OSP KSRG Wojsławice i OSP Leśniowice.

(mo, fot. KMP Chełm. OSP KSRG Wojsławice)

15-latka poszkodowana w wypadku

Zderzenie w Łowczy

15-latka poszkodowana w wypadku, do którego doszło w Łowczy. Na skrzyżowaniu dróg zderzyły się trzy samochody.

W Łowczy (gmina Sawin) często dochodzi do wypadków. Gdy w środę (14 lipca) tuż po godzinie 9 rano okoliczni mieszkańcy usłyszeli syreny służb ratowniczych, też domyślali się, że znowu doszło do nieszczęścia na drodze. I tak rzeczywiście było. Kierowany przez 27-letnią chełmiankę peugeot wjechał na skrzyżowaniu dróg w tył forda, a także w volkswagena. Forda prowadził 64-letni mieszkaniec powiatu włodawskiego, a volkswagena 48-latek z Chełma. Na miejsce przyjechały służby ratownicze. W wypadku poszkodowana została 15-letnia pasażerka peugeota, którą przewieziono do szpitala. Kierujący autami byli trzeźwi. Policja wyjaśnia okoliczności zdarzenia. **(mo)**

NASZA CHEŁMSKA WODA AQUA EAST
OFERTA SPECJALNA
Dostawa do domu i firmy
Zamów już dziś!
tel. 82 568 62 65
Aqua East Polska Sp. z o.o.

Partnerskie porachunki, pokaleczone relacje

Krwawa jatka pod wiejskim sklepem

Makabryczne sceny rozegrały pod jednym ze sklepów w gminie Siedliszcze. Pomiędzy 52-letnim mieszkańcem gminy Siedliszcze i jego byłą partnerką oraz jej konkubentem doszło do awantury. Pociętego szkłem, zakrwawionego 52-latka zabrała spod sklepu karetka.

Kłótnie i bijatyki pod wiejskimi sklepami to nie rzadkość. Taki incydent, po którym trzeba było wzywać służby ratunkowe, zdarzył się też w poniedziałek (12 lipca) około godziny 18.30 pod jednym ze sklepów w gminie Siedliszcze. Doszło tam do szarpaniny pomiędzy 52-letnim mieszkańcem gminy Siedliszcze a jego byłą, 48-letnią partnerką oraz jej obecnym konkubentem, 47-letnim mieszkańcem Lublina. Będący pod wpływem alkoholu 52-latek został pobity. Sytuacja wyglądała naprawdę groźnie. Do pociętego szkłem rozbitej butelki 52-latka wezwano pogotowie. Mężczyzna bardzo krwawił, miał rany cięte szyi, pleców i klatki piersiowej. Rany te, na szczęście, okazały się powierzchowne. Załoga karetki opatrzyła je. Policjanci zatrzymali parę, która została doprowadzona do prokuratury. Śledczy zdecydowali o zastosowaniu wobec 48-latki i 47-latka dozór policji oraz zakaz zbliżania się i kontaktowania z pokrzywdzonym. **(mo)**

Krystyna BIURO USŁUG TURYSTYCZNYCH
- Wczasy i wycieczki zagraniczne - duży wybór największych polskich touroperatorów
- Wczasy krajowe
- Kolonie i obozy dla dzieci i młodzieży,
- Bilety autokarowe, lotnicze i promowe komunikacji międzynarodowej,
- Atrakcyjny i duży wybór wycieczek i wczasów na LATO 2021
Szczegóły w Biurze KRYSTYNA - Chełm, ul. Lwowska 13A /naprzeciwko pawilonu Chrobry
od poniedziałku do piątku w godz. od 10:00 do 16:00 lub pod nr telefonu 82 565 46 37.
e-mail: biuro@krystyna.info www.krystyna.info

Work Centre BIUROPRACY
PRACA W HOLANDII
PRODUKCJA LOGISTYKA
OGRODNICTWO ROLNICTWO
533 966 678 533 111 037
WORK CENTRE SP. Z O.O., UL. KOŚCIUSZKI 24/4, 22-600 TOMASZÓW LUBELSKI
www.workcentre.com.pl

RADIO TAXI FINO 196-22
605 102 222
TAXI POLSKA 19 100 OGÓLNOPOLSKA SIEĆ TAXI
ZAMÓW TAXI
Zamawiasz bezpłatnie: 800 202 802
JEDEN NUMER CAŁA POLSKA 19 100
-20%
U NAS ZAPŁACISZ KARTĄ

KASY I DRUKARKI FISKALNE
TYLKO U NAS! SERWIS FABRYCZNY ELZAB
• Tanie • Proste • Małe • Niezawodne • Gwarancja
OD RĘKI: ELZAB 1969
POSNET • NOVITUS • INNOVA
certyfikat podpisu elektronicznego
BOX PLAN Chełm, ul. ORLICZ-DRESZERA 5
82 565 31 91 www.boxplan.pl

eprasa.pl 200bab631b

Miasto kupi 26 nowoczesnych autobusów

100 milionów dla Chełma

Potężne dofinansowanie dla Chełma! Narodowy Fundusz Ochrony Środowiska i Gospodarki Wodnej przyznał miastu 100,5 mln zł na zakup 26 zeroemisyjnych, napędzanych wodorem autobusów, które będą wozić pasażerów CLA. Wymiana taboru jest planowana na przestrzeni najbliższych dwóch lat.

- Dla nas, nie boję się tego określenia, to prawdziwy przełom cywilizacyjny! - prezydent Chełma **Jakub Banaszek** nie ukrywa swojego zadowolenia.

Miasto Chełm dostało z Narodowego Funduszu Ochrony Środowiska i Gospodarki Wodnej aż 100,5 mln zł. Za te pieniądze zamierza kupić 26 zeroemisyjnych autobusów napędzanych wodorem. Co prawda urzędnicy złożyli wniosek na 15 pojazdów elektrycznych i 15 wodorowych, ale w trakcie oceny projektu nastąpiły zmiany. Oprócz nowiutkich autobusów w ramach realizowanego projektu na najbardziej popularnych przystankach zostaną zamontowane tablice elektroniczne, które poinformują pasażerów o dokładnym czasie przyjazdu miejskiego środka transportu.

Zgodnie z zapowiedzią prezydenta Jakuba Banaszka od 1 września br. w Chełmie zacznie obowiązywać bezpłatna komunikacja miejska. Na wszystkich liniach będą darmowe przejazdy dla każdego. Autobusy CLA nie wyjadą natomiast poza miasto. Chyba że któraś z sąsiadujących z Chełmem gmin weźmie na siebie koszty, jakie miejska spółka poniosłaby, wożąc pasażerów czy to do gminy Chełm, czy gminy Kamień.

Wymiana taboru CLA ma zająć dwa lata. Oprócz 26 pojazdów wodorowych miasto kupuje także 5 niskoemisyjnych „Solarisów", które na chełmskie ulice trafią jeszcze w grudniu br.

Tak olbrzymie dofinansowanie z zewnątrz miasto Chełm dostało dopiero po raz drugi w historii. Sześć lat temu samorząd otrzymał 170 mln zł na przebudowę krajowej nr 12 w granicach administracyjnych miasta. Kto wie, czy w najbliższym czasie miasto znów nie dostanie potężnego wsparcia. W ocenie jest projekt na budowę tzw. południowej obwodnicy Chełma. Miasto ubiega się aż o 100 mln zł. **(s)**

CHEŁM. Tym razem się nie udało

Zero z funduszy norweskich

Raz na wozie, raz pod wozem... Miasto nie dostało dofinansowania z funduszy norweskich na realizację projektu „Zielone Miasto Chełm dla mieszkańców, gospodarki i środowiska". Pieniądze powędrowały za to do 29 samorządów. Każdy z nich otrzyma po ponad 3,5 mln euro.

Zwycięskie miasta, które otrzymają wsparcie z programu „Rozwój Lokalny" finansowanego z Funduszy Norweskich i Europejskiego Obszaru Gospodarczego, wybrało Ministerstwo Funduszy i Polityki Regionalnej. 29 samorządów dostanie po ponad 3,5 mln euro na realizację kompleksowych projektów rozwojowych.

Program „Rozwój Lokalny" ma na celu wzmocnić spójność społeczną i gospodarczą poprzez podniesienie jakości środowiska, przedsiębiorczości, efektywności administracji publicznej i standardów życia dla wszystkich mieszkańców małych i średnich miast. Promuje on działania poprawiające jakość życia ich mieszkańców między innymi poprzez projekty w zakresie poprawy jakości powietrza, ograniczanie bezrobocia, migracji zarobkowej do dużych miast, wspieranie przedsiębiorczości oraz wzmacnianie lokalnego rynku pracy.

O pieniądze ubiegało się też miasto Chełm. Wiele wskazywało na to, że chełmski samorząd otrzyma oczekiwane wsparcie. Niestety, ostatecznie wniosek przygotowany przez miejskich urzędników z Chełma nie znalazł się na liście projektów zakwalifikowanych do dofinansowania. Z miast województwa lubelskiego pieniądze dostał tylko Hrubieszów. Chełmski wniosek znalazł się na szóstym miejscu „pod kreską". Nieco wyżej oceniono projekty z Kraśnika i Świdnika, ale one również nie dostały finansowego wsparcia.

Biuro Prasowe Prezydenta Chełma zapewnia, że mimo iż wniosek miasta nie znalazł uznania komisji oceniającej projekty, prowadzone prace analityczne, diagnostyczne i planistyczne nie trafiły do szuflady.

- Projekt Zielone Miasto, przygotowany przez UM i złożony w ramach programu Rozwój Lokalny, to swoista strategia rozwoju miasta, która zakłada m.in. budowę systemu zeroemisyjnego transportu, rewitalizację terenów zielonych, poprawę atrakcyjności gospodarczej Chełma czy budowę marki miasta - informuje Biuro Prasowe. - Pomimo tego, iż miasto nie uzyskało dofinansowania na realizację projektu, będzie stopniowo, również przy pomocy innych źródeł finansowania, wdrażać jego kolejne elementy. Prace w tym zakresie już trwają. Dostaliśmy dofinansowanie na zakup 26 wodorowych autobusów, wielkimi krokami zbliża się rewitalizacja Parku Miejskiego, a budowa Chełmskiego Centrum Aktywności Gospodarczej, czy współpraca z Agencją Rozwoju Przemysłu w zakresie programu „Fabryka" z pewnością przyczynią się do wzmocnienia potencjału gospodarczego miasta - przekonują urzędnicy. **(s)**

CHEŁM. Wylądował w aquaparku

Kolejny radny w miejskiej spółce

Po Macieju Baranowskim, Piotrze Malinowskim, Piotrze Krawczuku vel Walczuku radny Kamil Błaszczuk jest kolejnym, który znalazł zatrudnienie w miejskiej spółce. W Chełmskim Parku Wodnym i Targowiskach Miejskich ma być odpowiedzialny za inwestycje i pozyskiwać na nie fundusze.

Miejskie spółki niemal w każdej kadencji są swoistą przechowalnią dla grupy radnych, zwłaszcza tych, którzy w głosowaniach na sesjach wspierają działania prezydenta miasta. Tak było za prezydentury **Henryka Dżamana**, potem **Krzysztofa Grabczuka**, następnie przez dwanaście lat - **Agaty Fisz** i tak jest obecnie.

W miejskich spółkach w tej kadencji pracę dostali **Piotr Malinowski** i **Piotr Krawczuk vel Walczuk**, którzy trafili do MPGK. A z tej właśnie spółki do MPEC przeniósł się **Maciej Baranowski**. I choć wszyscy trzej nie należą do tego samego klubu radnych, oprócz tego, że pracują w komunalnych spółkach, łączy ich jeszcze jedno. W najważniejszych głosowaniach na plenarnych posiedzeniach zawsze popierają przedstawione przez prezydenta **Jakuba Banaszka** projekty.

Do grona radnych, którzy w obecnej kadencji znaleźli zatrudnienie w miejskiej spółce, dołączył **Kamil Błaszczuk**. Przez ponad rok był dyrektorem biura poselskiego **Anny Dąbrowskiej-Banaszek**. Na przełomie czerwca i lipca br. posadę w biurze zamienił na samodzielne stanowisko do spraw rozwoju i inwestycji w Chełmskim Parku Wodnym i Targowiskach Miejskich. W spółce, która co roku od oddania do użytku aquaparku przynosi straty, został specem od inwestycji. Dodatkowo ma na nie pozyskiwać zewnętrzne fundusze.

Kamil Błaszczuk do rady miasta dostał się z jednym z najlepszych wyników wyborczych. Objął nawet funkcję szefa klubu radnych Prawa i Sprawiedliwości, ale w listopadzie minionego roku nie tylko z niej zrezygnował, ale także oddał partyjną legitymację.

Błaszczuk z miejską spółką na razie związał się na okres próbny. **(j)**

CHEŁM. Wiele prac już wykonano

Wakacyjne remonty w oświacie

Trwają wakacyjne remonty budynków chełmskich placówek oświatowych. Najwięcej miasto wyda na prace remontowe w I Liceum Ogólnokształcącym i Przedszkolu Miejskim nr 14.

Co roku w wakacyjnych miesiącach w budynkach chełmskich przedszkoli i szkół trwają najpilniejsze prace remontowe. W tym roku pochłoną one ponad 600 000 zł. Jeśli chodzi o placówki przedszkolne najkosztowniejszy remont jest realizowany w „Czternastce", gdzie trwa modernizacja wewnętrznej instalacji gazowej oraz remont kuchni i zaplecza. Szacowany koszt zaplanowanych robót to 130 000 zł. W Przedszkolu Miejskim nr 6 zostanie przyłączony gaz do budynku, a konkretnie do pomieszczeń kuchennych. W planie jest także wymiana instalacji elektrycznej i hydraulicznej. Całość ma kosztować nie więcej niż 85 000 zł. W „Ósemce" nastąpi wymiana podłóg w szatni oraz remont nawierzchni tarasów i malowanie sal dydaktycznych. Prace przedszkole wykona we własnym zakresie, a szacowany ich koszt to 33 000 zł. W Przedszkolu Miejskim nr 2 zostały zaplanowane kompleksowa modernizacja sali dydaktycznej oraz remont kuchni kaflowej. Pomalowane zostaną także ściany wewnątrz budynku i ogrodzenie. Wszystko ma zmieścić się w kwocie 7 200 zł. Podobne prace odbywają się w PM nr 10. Z kolei w „Jedenastce" i „Piętnastce" w dwóch salach będzie odnowiony parkiet i pomalowane ściany. Wakacyjne remonty we wszystkich trzech placówkach mają kosztować po 5 tys. zł.

W przypadku szkół podstawowych najwięcej na remont wyda „Czwórka". Adaptacja pomieszczenia szkolnego, przeznaczonego na gabinet opieki stomatologicznej oraz zakup i montaż szafek dla uczniów ma pochłonąć 25 000 zł. Malowanie i odświeżanie sal lekcyjnych, bądź korytarzy, realizowane we własnym zakresie, zaplanowały SP nr 1, SP nr 2, SP nr 8 i SP nr 11. Koszt sięga od 1 500 zł w „Dwójce" do 4 500 zł w „Jedenastce". Z kolei w SP nr 5 za 10 200 zł oprócz tradycyjnego malowania w planie jest przystosowanie pomieszczenia, w którym dotąd szkoła przechowywała opał, na szatnie dla pracowników kuchni. Dodatkowo w części budynku zostanie wymieniona instalacja elektryczna. W SP nr 7 w kwocie 8 500 zł w ramach wakacyjnych remontów w części sal dojdzie do wymiany oświetlenia, a w jednym z pomieszczeń w planie jest ułożenie terakoty wraz z malowaniem. W Zespole Szkolno-Przedszkolnym nr 3 już odnowiono magazyny, pomieszczenia kuchenne, szatnie przy sali gimnastycznej oraz ułożono kostkę brukową. Pozostaje jeszcze uszczelnienie dachu między salą gimnastyczną a budynkiem szkolnym.

Najwięcej pieniędzy, bo 167 000 zł, pochłoną jednak remonty w I LO, gdzie są zaplanowane prace związane z naprawą dachu krytej pływalni. Dodatkowo w łazience i kuchni ma zostać wymieniona posadzka oraz glazura. W II LO oraz Zespole Szkół Ekonomicznych i Mundurowych we własnym zakresie pomalowano ściany w salach lekcyjnych. W IV LO za 53 000 zł już zostały odnowione sale dydaktyczne, łazienki w internacie, gabinety doradcy zawodowego i pedagoga, a czeka jeszcze wymiana drzwi i okna napowietrzających w budynku internatu, zgodnie z zaleceniem straży pożarnej. W Zespole Szkół Technicznych pracownicy pomalowali sale lekcyjne, a koszt to 2 000 zł. W Zespole Szkół Budowlanych i Geodezyjnych w pokojach internatu we własnym zakresie wykonano ścianki działowe, pomalowano grzejniki oraz ściany na klatkach schodowych. Całość kosztowała 3 000 zł. W Zespole Szkół Gastronomicznych i Hotelarskich za 25 000 zł będą cyklinowane podłogi na szkolnych korytarzach. W Zespole Szkół Energetycznych i Transportowych w internacie 5-osobowe pokoje mieszkalne zostały przekształcone na 4-osobowe. Dodatkowo pomalowano sale, a wszystkie prace pochłonęły 14 000 zł. W Centrum Kształcenia Zawodowego i Ustawicznego zostały odnowione sale warsztatowe za 1 000 zł. W Młodzieżowym Domu Kultury naprawiono instalację elektryczną, pomalowano ściany, a w kilku pomieszczeniach ułożono panele podłogowe. Remont kosztował 6 300 zł.

W Zespole Wychowania i Pomocy Psychologiczno-Pedagogicznej do realizacji zaplanowano natomiast m.in. malowanie sypialń i klas w internacie i wykonanie przejścia pomiędzy salami. Koszt robót to 4 000 zł. W ZWiPPP nr 2 remont obejmie montaż rynien na budynku, zgodnie z zaleceniem nadzoru budowlanego. **(s)**

Piotr Kuśmierz
Ubezpieczenia
Chełm, ul. Lwowska 13M
tel. 82 564 30 01, 606 435 417, 692 460 946

PELLET DRZEWNY
SPRZEDAŻ HURTOWA I DETALICZNA
Certyfikat europejski
Kora ogrodnicza
Brykiet torfowy
Kamień i zrębki dekoracyjne
NOWOŚĆ!
Producent telefon: 509 311 488
e-mail: biomass.produkcja@gmail.com www.grafpellet.pl

Sprawdź czy chorowałeś na
COVID-19 !!!
Zapraszamy na badania określające prawdopodobieństwo przebycia COVID-19.
Jeżeli podejrzewasz, że już mogłeś przejść infekcję,
zbadaj poziom przeciwciał IgG i dowiedz się czy chorowałeś.
Punkty Pobrań w Chełmie ul. Słowackiego 33 i Szymanowskiego 4,
od poniedziałku do piątku w godzinach 7:30-11:00, tel. 82 300 05 34 i 506 682 410.

ALAB laboratoria
oznacza wiarygodność

eprasa.pl 200bab631b

CHEŁM. Nowa dyrektor w PM nr 10

Dwa konkursy nierozstrzygnięte

W trzech chełmskich placówkach oświatowych nie dojdzie do zmiany na dyrektorskich stanowiskach. Nową szefową będzie miało Przedszkole Miejskie nr 10. Z kolei w dwóch szkołach technicznych konkursy na dyrektora nie zostały rozstrzygnięte.

W chełmskim magistracie odbyło się sześć konkursów na dyrektorów chełmskich placówek oświatowych. W trzech przypadkach stanowiska na kolejną kadencję obejmą dotychczasowi dyrektorzy. Dwa konkursy nie zostały rozstrzygnięte, bo kandydaci nie uzyskali wystarczającej liczby głosów od członków komisji. Urzędnicy nie podają szczegółów, a jedynie nazwiska wyłonionych kandydatów na dyrektorów.

Do konkursu na dyrektora Zespołu Szkół Technicznych, według nieoficjalnych informacji, miał przystąpić nauczyciel języka polskiego z Białopola, **Adam Albiniak**, który w przeszłości bezskutecznie ubiegał się o urząd wójta gminy Białopole. Kandydat, jak ustaliliśmy, nie uzyskał jednak wymaganej liczby głosów i konkurs nie został rozstrzygnięty. Przypomnijmy, zarządzająca placówką od kilkunastu lat Barbara Baluk złożyła rezygnację i z końcem sierpnia br. odchodzi ze szkoły. Teraz prezydent **Jakub Banaszek** będzie musiał powierzyć obowiązki dyrektora jednemu z nauczycieli ZST na okres 10 miesięcy, począwszy od 1 września br.

Nie wyłoniono również kandydata na dyrektora Zespołu Szkół Energetycznych i Transportowych, pomimo że o to stanowisko zabiegały dwie osoby, w tym pełniąca obowiązki dyrektora **Katarzyna Karamać**. Żadna z nich nie dostała jednak przynajmniej ośmiu głosów, a tyle potrzeba było, aby wygrać konkurs. W tym przypadku prezydent Banaszek także będzie musiał powierzyć obowiązki dyrektora ZSEiT któremuś z nauczycieli zatrudnionych w tej placówce przez mianowanie.

Dyrektorem Zespołu Szkół Ekonomicznych i Mundurowych pozostanie natomiast **Edyta Chudoba**. Była jedyną kandydatką i jak ustaliliśmy, dostała niemalże komplet głosów. Na dyrektorskich stanowiskach pozostaną także **Grażyna Cetera**, która od ponad 20 lat zarządza Szkołą Podstawową nr 1 i **Lidia Kowalczuk** ze Szkoły Podstawowej nr 2. One również nie miały konkurencji.

Nowego dyrektora będzie miało Przedszkole Miejskie nr 10. Do konkursu zgłosiły się trzy kandydatki, w tym obecna jeszcze dyrektor **Elżbieta Głuszek**. Komisja jako kandydatkę na dyrektora wskazała **Annę Kogut**.

Przypomnijmy, nikt natomiast nie przystąpił do konkursu na dyrektora SP nr 7. Już drugi rok obowiązki pełni **Agnieszka Zapora**. Prezydent Banaszek znów będzie musiał powierzyć funkcję tymczasowego dyrektora komuś z rady pedagogicznej „Siódemki". **(s)**

CHEŁM. Krajowa „dwunastka" oświetlona jak żadna inna

Świecą wszystkie, bo energooszczędne

Drugiej takiej drogi nie ma chyba w całym mieście. Przy przebudowanym odcinku drogi krajowej nr 12 świecą wszystkie latarnie.

- Z jednej strony to dobrze, że świecą wszystkie latarnie - mówi nasz czytelnik. - Jest bezpiecznie, kierowca ma dobrą widoczność, widzi przede wszystkim, czy ktoś nie wchodzi na przejście dla pieszych. Z drugiej jednak strony zastanawiam się, dlaczego wszystkie latarnie działają tylko przy „dwunastce", a w innych miejscach świeci się co druga, a nawet co trzecia. Bardzo słabo są oświetlone al. Armii Krajowej i al. Żołnierzy I AWP. W nocy jest ograniczona widoczność zwłaszcza przy przejściu dla pieszych przed rondem Jana Pawła II, choć świeci się latarnia. Światło jest jednak zbyt słabe i jeśli ktoś przechodzi przez przejście w ciemnym ubraniu, z dalszej odległości niewiele widać - dodaje czytelnik.

Kilkanaście lat temu ze względów oszczędnościowych urzędnicy postanowili, że w mieście będzie działała co druga, a na osiedlach nawet co trzecia latarnia. Oświetlone miały pozostać natomiast wszystkie przejścia dla pieszych. Dlatego też działające przy krajowej „Dwunastce" wszystkie słupy oświetleniowe są dla kierowców niemałym zaskoczeniem. W pozytywnym sensie. Latarnie świecą się już przy wjeździe do miasta od ul. Podgórze, aż do wyjazdu na ul. Wschodniej. - Być może wymagania unijne są takie, by droga krajowa była w całości oświetlona. W końcu pieniądze na przebudowę „Dwunastki" dała Unia Europejska - przypomina nasz czytelnik.

Jak tłumaczy Biuro Prasowe Prezydenta Chełma, włączenie wszystkich lamp wzdłuż drogi krajowej nr 12 nie ma nic wspólnego z jakimikolwiek wymogami unijnymi. - Przy przebudowie zostało zainstalowane ledowe, energooszczędne oświetlenie, które pochłania mniej energii niż tradycyjne latarnie - wyjaśnia **Damian Zieliński** z Biura Prasowego. **(s)**

CHEŁM. Konkurs ogłoszony

Szukają dyrektora do MOSiR-u

Do wtorku 20 lipca chełmski magistrat czeka na oferty od kandydatów na dyrektora Miejskiego Ośrodka Sportu i Rekreacji. Od blisko roku pełniącym obowiązki dyrektora jest Jan Konojacki.

Przez ponad siedem lat Miejskim Ośrodkiem Sportu i Rekreacji zarządzał **Krzysztof Białowicz**. W lipcu 2013 roku na stanowisku dyrektora zastąpił **Zbigniewa Mazurka**, który wówczas awansował na prezesa spółki Chełmski Park Wodny i Targowiska Miejskie. Białowicza w kwietniu minionego roku z dyrektorskiego stołka niespodziewanie odwołała wiceprezydent **Dorota Cieślik**. Po zakończeniu trzymiesięcznego wypowiedzenia, Krzysztof Białowicz wrócił na dawne stanowisko kierownika utrzymania obiektów. Z początkiem sierpnia 2020 r. prezydent **Jakub Banaszek** obowiązki dyrektora MOSiR powierzył pracownikowi ośrodka, **Janowi Konojackiemu**. Wcześniej ogłosił konkurs i choć zgłosiły się trzy osoby, komisja nie wyłoniła kandydata na dyrektora.

Władze miasta postanowiły raz jeszcze ogłosić konkurs na dyrektora Miejskiego Ośrodka Sportu i Rekreacji. Na oferty magistrat czeka do wtorku 20 lipca. Kandydat musi legitymować się wyższym wykształceniem na kierunku prawo lub administracja, lub ekonomia, lub zarządzanie i marketing oraz posiadać co najmniej 5-letnie doświadczenie zawodowe. Mile będzie widziane wykształcenie w zakresie sportu i turystyki. Dodatkowo chętni powinni znać ustawy o samorządzie gminnym, powiatowym, pracownikach samorządowych, a także o sporcie i kodeks postępowania administracyjnego. **(s)**

eprasa.pl 200bab631b

CHEŁM. Uroczystość w komendzie

Awanse w święto policji

W Komendzie Miejskiej Policji w Chełmie odbył się uroczysty apel z okazji święta policji. Mł. insp. Mariusz Kołtun, Komendant Miejski Policji w Chełmie wręczył akty mianowania na wyższe stopnie policyjne. W tym roku awansowało stu policjantów.

Uroczystość zorganizowano w czwartek (15 lipca) na placu przed budynkiem KMP w Chełmie. Tegoroczne obchody święta policji, z uwagi na konieczność zachowania reżimu sanitarnego, miały skromniejszy charakter. Gospodarzem uroczystości był mł. insp. **Mariusz Kołtun**, Komendant Miejski Policji w Chełmie. Na początku apelu odczytano list nadinspektora **Artura Bieleckiego**, Komendanta Wojewódzkiego Policji w Lublinie, skierowany do policjantów i pracowników. Były w nim życzenia z okazji 102. rocznicy powstania Policji oraz podziękowania za trud i poświęcenie w codziennej służbie i pracy. Następnie wręczono akty mianowania na wyższe stopnie policyjne. W tym roku awansowało 100 policjantów: w korpusie oficerów starszych - 2 policjantów, w korpusie oficerów młodszych - 3 policjantów, w korpusie aspirantów - 37 policjantów, w korpusie podoficerów - 43 policjantów i w korpusie szeregowych - 15 policjantów.

(opr. mo, fot. KMP Chełm)

Lista osób awansowanych podczas Święta Policji w 2021 r. na wyższy stopień policyjny

w KMP w Chełmie (stopnie policjantów są już wskazane zgodnie z awansem). W korpusie szeregowych policji: st. post. **Konrad Gajewski**, st. post. **Bartłomiej Czerniej**, st. post. **Katarzyna Wodzik**, st. post. **Kamil Pękala**, st. post. **Kamil Chaba**, st. post. **Żaneta Pokrywka**, st. post. **Ewelina Smorga**, st. post. **Jacek Iwanicki**, st. post. **Patryk Celiński**, st. post. **Agata Stankiewicz**, st. post. **Magda Skrajnowska**, st. post. **Damian Grabczak**, st. post. **Artur Tchórzewski**, st. post. **Damian Cieplak**, st. post. **Kamil Choma**. W korpusie podoficerów policji: sierż. **Patryk Auguściuk**, sierż. **Paweł Sawa**, sierż. **Fabian Matuszko**, sierż. **Magdalena Zacharska-Samojło**, sierż. **Tomasz Sidoruk**, sierż. **Mirosław Basiński**, sierż. **Agnieszka Klajnert**, sierż. **Karol Dudziak**, sierż. **Edyta Chodun**, sierż. **Piotr Fulara**, sierż. **Marek Chmielowiec**, sierż. **Barbara Szlichtyng**, sierż. **Michał Igantiuk**, sierż. **Bartłomiej Lubawski**, sierż. **Bartłomiej Kosmala**, sierż. **Marek Sawa**, sierż. **Jarosław Krakiewicz**, sierż. **Kamil Rutkowski**, st. sierż. **Angelika Głąb-Kunysz**, st. sierż. **Agnieszka Wilamowska**, st. sierż. **Anna Mielniczuk**, st. sierż. **Sylwester Łoś**, st. sierż. **Mateusz Szalony**, st. sierż. **Agnieszka Podgórniak**, st. sierż. **Maciej Soroczyński**, st. sierż. **Konrad Bitner**, st. sierż. **Piotr Ryszkiewicz**, st. sierż. **Emil Stepaniuk**, st. sierż. **Łukasz Mazur**, st. sierż. **Łukasz Klajnert**, st. sierż. **Damian Nowociński**, st. sierż. **Jerzy Grzywna**, st. sierż. **Kamil Laskowski**, sierż. szt. **Rafał Płaszczyński**, sierż. szt. **Piotr Klimowicz**, sierż. szt. **Paweł Burda**, sierż. szt. **Jakub Jabłoński**, sierż. szt. **Grzegorz Nowosad**, sierż. szt. **Grzegorz Skowroński**, sierż. szt. **Jakub Klimek**, sierż. szt. **Piotr Pędzik**, sierż. szt. **Piotr Milanowski**, sierż. szt. **Milena Nafalska**. W korpusie aspirantów policji: mł. asp. **Daniel Romaniuk**, mł. asp. **Marcin Godula**, mł. asp. **Marcin Sajdłowski**, mł. asp. **Tomasz Stępniak**, mł. asp. **Paweł Brzozowski**, mł. asp. **Przemysław Karpisz**, mł. asp. **Dariusz Betiuk**, mł. asp. **Jan Sołtys**, mł. asp. **Marcin Birus**, mł. asp. **Monika Kołodziejek**, mł. asp. **Marcin Dąbrowski**, asp. **Andrzej Kozorys**, asp. **Anna Furtak**, asp. **Daniel Borusiewicz**, asp. **Katarzyna Kaszuba**, asp. **Rafał Barczyński**, asp. **Radosław Jakimcio**, asp. **Marek Krupa**, asp. **Radosław Zdolski**, asp. **Marcin Wilczyński**, asp. **Karol Drozd**, asp. **Piotr Kozłowski**, st. asp. **Marzena Sławińska**, st. asp. **Rafał Pietruszka**, st. asp. **Marek Rzeszut**, st. asp. **Monika Domalewska**, asp. szt. **Robert Koniczuk**, asp. szt. **Wojciech Szewczuk**, asp. szt. **Sylwester Stefański**, asp. szt. **Jarosław Woźniak**, asp. szt. **Lesław Zawadzki**. W korpusie oficerów młodszych policji: kom. **Magdalena Antoniewicz**, kom. **Halina Czuluk**, nadkom. **Tomasz Herka**. W korpusie oficerów starszych Policji: podinsp. **Joanna Szymala**, podinsp. **Michał Moryl**.

CHEŁM. Nie płacą, nie dbają, dewastują

Pół tysiąca dłużników

Miasto ma poważny problem z najemcami mieszkań komunalnych i socjalnych. Około 500 osób zalega z płatnościami. Wiele lokali jest zapuszczonych, nadających się wyłącznie do generalnego remontu. Obecne prawo nie pozwala jednak eksmitować osób, które nie płacą czynszów. Tymczasem nie brakuje rodzin, które od lat czekają na mieszkanie z miasta, tyle tylko, że wolnych kwater nie ma.

To problem nie tylko Chełma. W mieście brakuje mieszkań komunalnych. Co gorsze, wielu lokatorów nie płaci czynszów. Z opłatami zalega około 500 osób. To bardzo dużo.

Ostatnio prezydent Chełma **Jakub Banaszek** zamieścił w mediach społecznościowych kilka zdjęć zaniedbanych lokali komunalnych, które nadają się wyłącznie do generalnego remontu. Wielu najemców nie dość, że nie płaci czynszów, to jeszcze kompletnie nie dba o miejskie mienie. Tak zdewastowanych pomieszczeń nie pozostawiłoby po sobie nawet chyba największe tornado. Wśród komentujących nie zabrakło głosów, że osoby, które nie dbają o mieszkania komunalne, czy też socjalne, miasto powinno natychmiast eksmitować, a lokale przeznaczyć rodzinom, których nie stać na kredyt bądź zakup własnego „M". Tyle tylko, że obecne prawo, niestety, chroni tych, co mają gdzieś to, co dostali w „prezencie", i nie pozwala miastu na eksmisję.

Urzędnicy doskonale zdają sobie sprawę z wagi problemu i zastanawiają się, co zrobić, by „odzyskać" mieszkania, a najemcom, którzy nie dbają o lokale, nie płacą czynszów, zapewnić jedynie socjalne minimum. Część osób, które zalegają z opłatami, ma pieniądze, o czym świadczą chociażby drogie samochody, jakimi na co dzień jeżdżą. Urzędnicy o tym wiedzą, jednak w świetle obowiązujących przepisów są bezradni.

Ostatnio rzekomo wśród nich narodził się pomysł zakupu całorocznych holenderskich kontenerów z białym montażem, do których mieliby trafić ci, którzy mają największe zaległości wobec miasta. Dzięki temu samorząd mógłby odzyskać mieszkania, wyremontować je i przekazać rodzinom z dziećmi oczekującym w kolejce na komunalne lokale.

Niestety, rosną też zaległości najemców mieszkań czynszowych, budowanych przez Chełmskie Towarzystwo Budownictwa Społecznego. Może skala nie jest jeszcze tak duża, jak w przypadku lokali komunalnych, ale wzrost liczby dłużników zaczyna powoli niepokoić. **(s)**

CHEŁM. Znak na razie zostaje

Kolejowa nie dla ciężarówek?

Choć krajowa „dwunastka" jest już przejezdna, znak zakazu wjazdu dla samochodów powyżej 12 ton nie zniknie z ul. Kolejowej. Urzędnicy przekonują, że ciężarówki są zagrożeniem dla pieszych i mogą narazić mieszkańców na dyskomfort. Ale kierowcy zastanawiają się, czy przypadkiem nie ma ważniejszych powodów, dla których miasto nie zamierza usuwać znaku...

W listopadzie minionego roku zakończyła się przebudowa ulicy Kolejowej. Cała inwestycja rodziła się w wielkich bólach. Dojazd do firm był mocno utrudniony, przez co działającym na Kolejowej przedsiębiorstwom nawet o kilkadziesiąt procent zmalały przychody.

Po oddaniu drogi do użytku bardzo szybko pojawiły się na niej ciężkie samochody, zmierzające w kierunku granicy państwa polskiego w Dorohusku, bądź też z niej wracające. Do chełmskiego magistratu posypały się skargi od mieszkańców, że ciężarówki niszczą nową nawierzchnię i jeżdżą szybko, przez co zagrożone jest bezpieczeństwo pieszych. Urzędnicy zmienili organizację ruchu i przy zjeździe z wiaduktu w al. Armii Krajowej w kierunku ulicy Kolejowej ustawili znak zakazu wjazdu samochodów ciężarowych powyżej 12 ton. Taki sam znak stanął nieopodal przejazdu kowelskiego. Kierowcy tirów byli przekonani, że gdy zakończy się przebudowa odcinka krajowej drogi nr 12 i ruch na nim zostanie przywrócony, znaki zakazu znikną.

Od kilku tygodni krajowa „dwunastka" jest w pełni przejezdna, a mimo to znaki zakazu wjazdu ciężarówek powyżej 12 ton na ul. Kolejową nadal stoją. I jak się okazuje, urzędnicy wcale nie zamierzają ich usuwać, co nie podoba się kierowcom. - Przed remontem samochody ciężarowe jeździły Kolejową i nikomu to nie przeszkadzało - podkreśla nasz czytelnik. - Nie słyszałem, by ktoś narzekał. Dlatego też trudno zrozumieć decyzję urzędników, tym bardziej, że większość samochodów ciężarowych i tak decyduje się na jazdę krajową „dwunastką". Na Kolejową zajeżdżają tylko ci, którzy dowożą lub odbierają towary, bądź chcą zatankować paliwo, gdyż korzystają z popularnej karty płatniczej „Routex", obsługiwanej wyłącznie przez stacje paliw BP.

Biuro Prasowe Prezydenta Chełm zaznacza, że znaki zakazu pozostaną na swoim miejscu. - Wyremontowana „dwunastka" stanie się właściwym i głównym ciągiem komunikacyjnym z przeznaczeniem dla ruchu tranzytowego - mówi **Damian Zieliński** z Biura Prasowego. - Jest do tego specjalnie przystosowana, m.in. poprzez instalację ekranów wygłuszających hałas.

Zdaniem urzędników wprowadzenie ruchu tranzytowego przez miasto naraziłoby na dyskomfort mieszkańców, którzy już na wczesnych etapach przebudowy krajowej „Dwunastki" zgłaszali krytyczne opinie dotyczące związanego z objazdami wzmożonego ruchu ciężarowych pojazdów w mieście. - Miałoby to również wpływ na bezpieczeństwo pozostałych uczestników ruchu drogowego - twierdzi Zieliński. - Należy jednak pamiętać, że na ul. Kolejowej zakaz wjazdu dla samochodów ciężarowych nie obejmuje dojazdu do posesji. Ponadto, w odpowiednio uzasadnionych przypadkach, istnieje możliwość wystąpienia do Urzędu Miasta z prośbą o zgodę na przejazd przez strefę ograniczoną dla pojazdów o określonym tonażu.

Nasz czytelnik zastanawia się jednak, czy to jedyne powody, dla których urzędnicy nie chcą usunąć znaków zakazujących ciężarówkom powyżej 12 ton jazdy ulicą Kolejową. - Obawiam się, że coś nie tak może być z podbudową i samą nawierzchnią drogi. Asfalt był układany w listopadzie w nie do końca odpowiednich do tego warunkach. Niewykluczone, że urzędnicy obawiają się, iż ciężarowe samochody mogłyby dość szybko uszkodzić nawierzchnię, powstaną koleiny i m.in. z tego powodu nie wyrażają zgody na usunięciu znaków - dodaje nasz czytelnik.

Biuro Prasowe Prezydenta zaprzecza temu i zapewnia, że Kolejowa została zaprojektowana tak, by wytrzymać umiarkowany ruch ciężarowy. - Na razie nie ma planów, by usuwać znak zakazu dla aut ciężarowych powyżej 12 ton. Być może na przestrzeni najbliższych miesięcy w tym obszarze nastąpią zmiany, choćby po to, by w praktyce przekonać się, w jakim stopniu ul. Kolejowa byłaby obciążona ruchem tranzytowym oraz jak zostałoby odebrane to przez lokalną społeczność - informuje Damian Zieliński. **(s)**

eprasa.pl 200bab631b

BGK
BANK GOSPODARSTWA KRAJOWEGO

Lepsza codzienność polskich rodzin

POLSKI ŁAD

Rządowy Fundusz Polski Ład
Program Inwestycji Strategicznych

Ten Fundusz jest dla Ciebie.
Powstał, żeby dofinansować gminy, powiaty, miasta i województwa.
By mogły zmieniać codzienność milionów polskich rodzin.

www.bgk.pl

Program realizowany jest
poprzez promesy inwestycyjne **Banku Gospodarstwa Krajowego.**

eprasa.pl 200bab631b

CHEŁMSKIE. Pasek ziemi wzdłuż Bugu dla chętnych

Aaaa granicę wydzierżawię

Skarb Państwa wystawił do dzierżawy kilkukilometrowy pasek ziemi wzdłuż granicy z Ukrainą. Za kilkaset złotych można zostać właścicielem biegnącej wzdłuż Bugu ziemi i... zrobić kłopot wędkarzom.

Na nietypowy przetarg organizowany przez filię z Pokrówki Krajowego Ośrodka Wsparcia Rolnictwa zwrócił nam uwagę wędkarz. - Często jeżdżę nad Bug, łowić ryby - mówi. - To jedyna jeszcze w miarę dzika rzeka w naszym regionie. Jest spokój i cisza i czasami uda się coś ciekawego wyciągnąć z wody. Ale chyba już niedługo. Krajowy Ośrodek Wsparcia Rolnictwa chce wydzierżawić ziemię wzdłuż granicy. Gdy weźmie to jakiś rolnik, to może nie pozwolić nam przejść do rzeki.

Faktycznie, KOWR wystawił do przetargu prawie 17 hektarów ziemi w gminie Dubienka. Areał wydaje się spory, ale nie nadaje się pod uprawy rolnicze. To w rzeczywistości szeroki na zaledwie kilkanaście metrów, ale długi na kilka kilometrów pasek ziemi biegnący wzdłuż Bugu. - Gdy to ktoś wydzierżawi, to może nam złośliwie zamknąć dostęp do łowisk - uważa wędkarz.

Nie do końca ma rację. - Zgodnie z przepisami prawa wodnego, wody rybackie i wody, które stanowią ich część składową, należą do Skarbu Państwa i z tej wody może korzystać użytkownik obwodu rybackiego, nawet jeżeli wyleją na prywatne grunty - mówi **Krzysztof Daniłów**, dyrektor biura okręgu Polskiego Związku Wędkarskiego w Chełmie. - Wędkarz może się poruszać w granicach półtorametrowego pasa od wody.

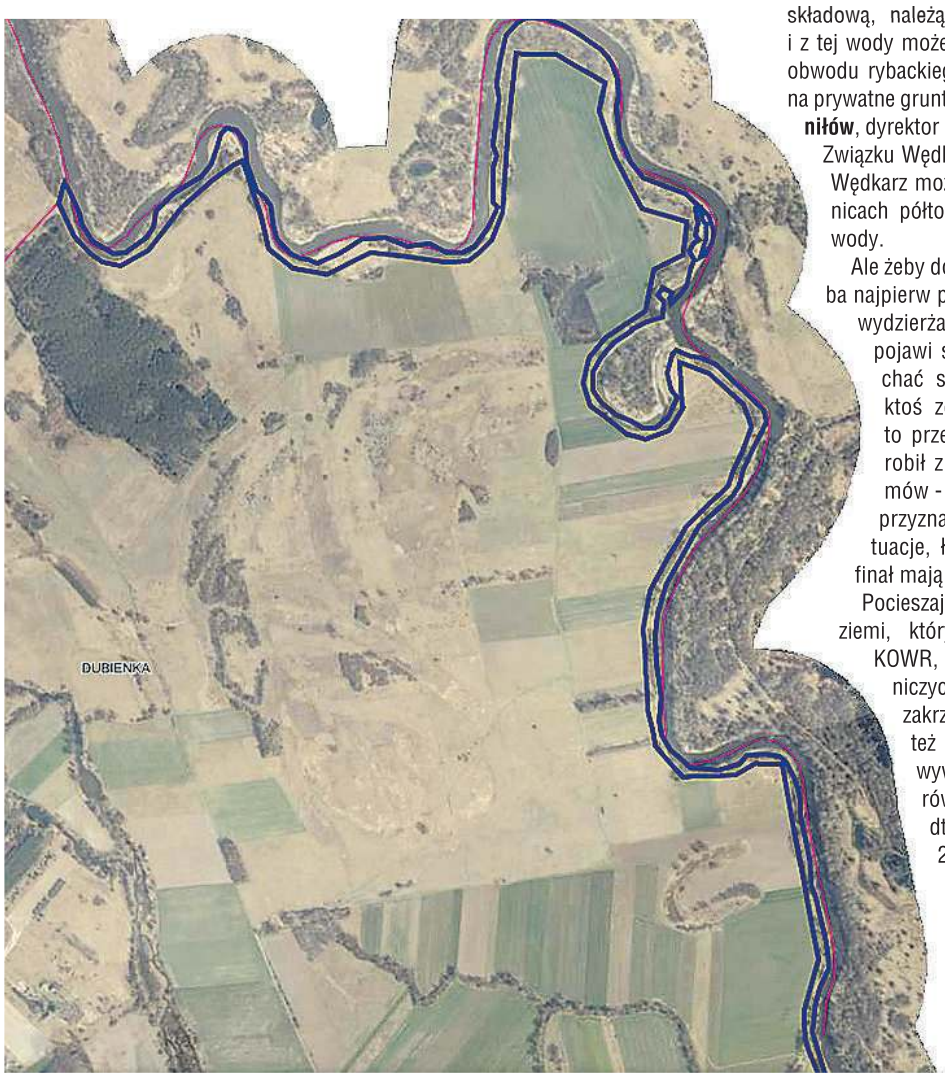

Ale żeby dostać się do rzeki, trzeba najpierw przejść przez ten pasek wydzierżawionej ziemi. - Kłopot pojawi się, gdy trzeba przejechać samochodem, bo jeśli ktoś zechce przejść pieszo, to przecież rolnik nie będzie robił z tego powodu problemów - uważa K. Daniłów. Ale przyznaje, że są przeróżne sytuacje, łącznie z takimi, które finał mają w sądzie.

Pocieszające jest to, że pasek ziemi, który chce wydzierżawić KOWR, nie ma walorów rolniczych. To w większości zakrzaczone nieużytki. Stąd też wyjątkowo niska cena wywoławcza dzierżawy - równowartość około 2,5 dt pszenicy, czyli około 200 zł.

Potencjalny dzierżawca nie będzie też nigdy właścicielem tej ziemi. Skarb Państwa nie wystawi na sprzedaż gruntów tak blisko granicy. **(bf)**

Rekordzista **pędził 134 km/h** w obszarze zabudowanym

Uwaga, fotoradar!

Ustawiony w Anusinie, na drodze krajowej nr 12, fotoradar rejestruje najwięcej wykroczeń spośród wszystkich tego typu urządzeń w naszym regionie. W minionym roku wykonał 3 700 zdjęć. Ale rekordzistę uchwycił fotoradar w Łopienniku Górnym na krajowej „siedemnastce". Kierowca Skody pędził z prędkością 134 km/h w miejscu, gdzie obowiązuje ograniczenie do 50 km/h.

Na trasie Chełm - Piaski w trzech miejscach są ustawione na stałe fotoradary. Do urządzenia w Stołpiu, które znajduje się w pobliżu tamtejszej Szkoły Podstawowej, wielu kierowców zdążyło się już przyzwyczaić. Ci, co jeżdżą regularnie w kierunku Lublina, wiedzą, że mijając tabliczkę z napisem Stołpie, należy zwolnić do 50 km/h.

Ustawiony w Stołpiu fotoradar w całym ubiegłym roku wykonał około 1 600 fotek dokumentujących przekroczenie prędkości. W pierwszej połowie bieżącego roku urządzenie zrobiło aż tysiąc zdjęć.

Rekord należy jednak do fotoradaru w Anusinie, w gm. Siedliszcze. Wielu kierowców nie spogląda na znak z ograniczeniem prędkości do 60 km/h, który znajduje się pod tabliczką „Anusin". Takich osób w ubiegłym roku było aż 3 700. Łatwo policzyć, że urządzenie wykonało średnio 10 zdjęć dziennie. Z kolei w pierwszej połowie br. fotoradar w Anusinie odnotował 1 600 naruszeń.

Na drodze krajowej nr 12 z Chełma do Piask znajduje się jeszcze jeden fotoradar, w miejscowości Pełczyn w powiecie świdnickim. Tam obowiązuje „siedemdziesiątka". Mimo to urządzenie w 2020 roku zrobiło 1 700 zdjęć aut, które poruszały się z nadmierną prędkością. W bieżącym roku od stycznia do czerwca takich wykroczeń było 500.

W naszym regionie jest też ustawiony fotoradar w Łopienniku Górnym na krajowej „siedemnastce", na trasie z Krasnegostawu do Piask. Właśnie tam zanotowano najwyższe przekroczenie obowiązującej prędkości. W marcu br. kierowca „Skody", gdy urządzenie wykonywało zdjęcie, miał na liczniku 134 km/h. Łopiennik Górny jest w obszarze zabudowanym, o czym informują znaki i w tej miejscowości można poruszać się z prędkością do 50 km/h. Inspekcja Transportu Drogowego, która zarządza fotoradarami, ukarała drogowego pirata mandatem karnym. W całym ubiegłym roku ustawiona tam fotopułapka wykonała w sumie około 2 400 zdjęć. W pierwszych sześciu miesiącach bieżącego roku zrobiła już 1 400 fotek, co oznacza, że Łopiennik Górny nie jest do końca bezpieczny. Kierowcy muszą uważać nie tylko na sam fotoradar, ale również na patrole krasnostawskiej drogówki, która stale strzeże tam bezpieczeństwa. Policjanci ustawiają się przede wszystkim w Łopienniku Nadrzecznym, gdzie mogą nie tylko zmierzyć prędkość pojazdów zmierzających w obu kierunkach, ale również doskonale widzą, którzy kierowcy łamią inne przepisy, jak choćby wyprzedzanie na „podwójnej ciągłej" lub na skrzyżowaniach. **(s)**

CHEŁM. Prezydent zapowiada

Będą wypasione place zabaw?

W Chełmie nie ma otwartych placów zabaw z prawdziwego zdarzenia. Ma to się jednak zmienić. Tak przynajmniej zapowiada prezydent Jakub Banaszek. Pierwszy powstanie w ramach rewitalizacji parku miejskiego, która ma być zrealizowana jeszcze w bieżącej kadencji samorządu.

Tak wygląda niedawno otwarty plac zabaw w Świdniku...

Pod tym względem przy innych miastach Chełm nie ma się czym chwalić. Chodzi o place zabaw na miejskich osiedlach. Większość powstała jeszcze w ubiegłym stuleciu i poza piaskownicami oraz kilkoma huśtawkami, nic więcej nie oferuje. Co prawda spółdzielnie mieszkaniowe w ostatnich latach modernizowały place na swoich terenach, ale nie ma co się oszukiwać, w Chełmie brakuje dzieciom miejsca do zabaw z prawdziwego zdarzenia. Choćby takiego, jakie w ostatnim czasie powstało w oddalonym o 60 km od Chełma Świdniku. Niedługo to może się zmienić, bo miasto szykuje się do rewitalizacji parku miejskiego, w ramach którego jest planowana budowa „wypasionego" placu zabaw. Na tę inwestycję samorząd dostał unijne dofinansowanie.

Na nowym placu zabaw ma nie brakować atrakcji dla dzieci. Projekt obejmuje: równoważnię, siatkę żółw, zestaw piaskowy, stolik do zabawy, małą huśtawkę, podwójną huśtawkę, basztę, fortecę, huśtawkę typu ptasie gniazdo, centrum sprawności (wieża bez dachu, ścianka wspinaczkowa, rura strażacka, siatka wspinaczkowa pionowa, tuba do przechodzenia, drabinka linowa, lina z supłami, trap wejściowy z liną), bączek, bujak źrebak, ławeczki z oparciem, a także stojaki rowerowe, kosze na śmieci i tablicę z regulaminem. Całość zostanie ogrodzona. Jak informuje Biuro Prasowe Prezydenta Chełma, miasto chciałoby wprowadzić jeszcze dodatkowe zmiany, które będą uzgadniane z projektantem. Chodzi m.in. o utworzenie parku linowego, a także kilka szczegółów dotyczących samego placu zabaw. - Koncepcja jest opracowywana i zostanie przedłożona projektantowi - zapewnia **Damian Zieliński** z Biura Prasowego.

To nie wszystko, prezydent **Jakub Banaszek** zapowiedział, że miasto zamierza kompleksowo podejść do zagospodarowania istniejących już placów zabaw i stworzyć kolejne w nowych miejscach w ramach jednego projektu. - Planujemy utworzenie w Chełmie wodnych placów zabaw, a także typowo tematycznych, tj. np. zamek, statek piracki, wioska Indian - poinformował Jakub Banaszek. - Tego typu atrakcje z pewnością sprawiłyby naszym dzieciakom nie lada frajdę.

Prezydent zakłada, że realizacja takiego przedsięwzięcia nastąpiłaby w ciągu najbliższych 2-3 lat, a pierwsze prace mogłyby ruszyć w przyszłym roku. Jak sam twierdzi, infrastruktura i atrakcje dla dzieci stanowią jeden z kluczowych elementów rozwoju każdego miasta. - Nowoczesne, funkcjonalne place zabaw - w rozmaitych formach - są niezwykle potrzebne. Niestety, w Chełmie ten obszar od lat kuleje - uważa Banaszek. **(s)**

CHEŁMSKIE

Przeczytaj, zanim podpiszesz umowę

Fotonaciągacze

Zapowiedziana zmiana przepisów dotyczących rozliczania prądu z przydomowych instalacji fotowoltaicznych skłania właścicieli domów do szybkiego montażu paneli. Zrozumiałe, że firmy chcą na tej sytuacji zarobić. Niestety, nie zawsze uczciwie.

Od nowego roku zmieniają się przepisy dotyczące rozliczania fotowoltaiki. Nie będą już tak korzystne dla właścicieli instalacji, czyli prosumentów, jak do tej pory. W tej chwili prąd produkowany przez przydomową instalację jest wykorzystywany na bieżące potrzeby a jego nadwyżka oddawana jest do sieci. 80 proc. tej nadwyżki właściciel instalacji może odzyskać w przeciągu okresu rozliczeniowego trwającego np. rok. Im więcej wyprodukuje w czasie sprzyjających warunków pogodowych, tym więcej „odłoży" prądu na potem. Ale od 2022 roku to się zmieni. Nie zgromadzimy już nadwyżki, bo zakład energetyczny ma od nas prąd odkupić. Tyle tylko, że zapłaci niską cenę. A potem sprzeda prąd drożej.

Kto ma już instalację, albo zdąży założyć ją do końca br., przez najbliższe lata będzie rozliczany według starych zasad, więc popyt na fotowoltaikę wystrzelił. A przy tej okazji pojawiły się firmy, które chcą na tym dobrze zarobić. Nie zawsze uczciwie. W powiecie chełmskim pojawił się w ostatnim czasie przedstawiciel firmy fotowoltaicznej z zachodniej Polski, przed którym przestrzegają mieszkańcy. - Oszukał moich rodziców. Znalazłem wiele firm, które zamontują taką samą instalację, na takich samych komponentach średnio o 10 tys. zł taniej - napisał na portalu społecznościowym chełmianin.

Ale nie tylko cena była podejrzana. Okazało się, że firma powstała dopiero w tym roku. A jej pracownik był chętny do współpracy, udzielania informacji i odpowiadania na pytania tylko do czasu podpisania umowy. - Są aktywni przez dwa tygodnie, w czasie których można bez konsekwencji zerwać umowę, a potem mają cię gdzieś - pisze. - Problem z kontaktem, realizacją, brak pomocy przy wniosku o zwrot pieniędzy w ramach programu „Mój prąd", nie reagują na reklamacje. A sama umowa zawiera liczne kruczki prawne.

Przedstawiciel firmy miał też mijać się z prawdą w kwestii dotacji. Obiecywał rodzinie 5 tys. zł a okazało się, że to może być 3 tys. zł i to nie dla każdego.

- Obiecywał złote góry, ale korzyść ma tylko ta firma montująca fotowoltaikę - denerwuje się nasz rozmówca i zaleca rozwagę przy podpisywaniu umowy z jakąkolwiek firmą. Warto porównywać oferty oraz śledzić przepisy i strony z oficjalnymi informacjami o zasadach rozliczania fotowoltaiki. **(bf)**

eprasa.pl 200bab631b

Wydział Filozofii i Socjologii
Uniwersytet Marii Curie-Skłodowskiej
www.wfis.umcs.pl
+48 81 537 54 79
wfis@umcs.pl
Studiuj u nas!
Europeistyka
Filozofia
Kognitywistyka
Kreatywność społeczna
Socjologia
Zarządzanie w politykach publicznych

REJOWIEC. Samorządowcy pokazali majątki

Radni jak na tacy

Ponad 132 tys. zł, czyli więcej niż burmistrz, zarobiła w minionym roku sekretarz Urzędu Miasta Rejowiec. Ale to burmistrz ma więcej oszczędności. A co mają pozostali urzędnicy i radni?

Tadeusz Górski, burmistrz Rejowca, odłożył prawie 100 tys. zł. W minionym roku zarobił ponad 127 tys. zł i pobrał 81 tys. zł emerytury. Burmistrz wykazał mieszkanie o pow. 36 mkw. warte 70 tys. zł oraz gosp. rolne o pow. 4,6 ha wycenione na 90 tys. zł. Oprócz nieruchomości i oszczędności burmistrz ma także Hondę CR-V z 2011 roku (40 tys. zł) i jest wolny od kredytów.

Ewa Markowska, sekretarz gminy Rejowiec, ma 11,6 tys. zł oszczędności i niecałe 9 tys. zł w IKZE. W 2020 roku zarobiła aż 132 tys. zł, ale zaznaczyła, że to zarobki wraz z nagrodą jubileuszową. Otrzymała także 86,5 tys. zł darowizny od matki a z umowy zlecenia zarobiła 1088 zł. Spłaca 87 tys. zł kredytu na zakup mieszkania. W nieruchomościach sekretarz wykazała: 1/2 domu o pow. 140 mkw. (180 tys. zł), kilkunastohektarowe gosp. rolne wycenione na 160 tys. zł, na którym zarobiła 30 tys. zł. W majątku ruchomym wpisała dwa ciągniki rolnicze (11 i 14 tys. zł) i Toyotę Avensis (20 tys. zł).

Renata Słomczyńska, skarbnik gminy Rejowiec, nie ma zobowiązań, odłożyła niecałe 6 tys. zł oszczędności a w minionym roku zarobiła ponad 122 tys. zł. Skarbnik wykazała dom o pow. 210 mkw. za 350 tys. zł, działkę 0,11 ha za 30 tys. zł i gosp. o pow. 1,1075 ha za 25 tys. zł, dzięki któremu zarobiła 1500 zł.

Oświadczenie majątkowe składała także inspektor **Urszula Czerniej**. Urzędniczka ma ponad 53 tys. zł oszczędności, mieszkanie 56 mkw. (100 tys. zł), udział w działce 0,81 ha (2 tys. zł). W 2020 roku zarobiła ok. 67 tys. zł.

Mirosław Kość, przewodniczący Rady Miasta, ma 10 tys. zł oszczędności, dom 200 mkw. (300 tys. zł), dom 80 mkw. (110 tys. zł), Alfę Romeo 156 (10 tys. zł). W minionym roku zarobił niecałe 80 tys. zł w SP w Rejowcu. Otrzymał 15 tys. zł diety przewodniczącego rady.

Jolanta Popek ma 30 tys. zł oszczędności i 2125 akcji KSC, dom 100 mkw. (40 tys. zł), gosp. rolne 25 ha (300 tys. zł), które dało jej 90 tys. zł dochodu. Wykazała maszyny rolnicze: 7711 (40 tys. zł), Deutz Fahr (20 tys. zł), kombajn fortschirt 514 (14 tys. zł). W 2020 roku pobrała także 10200 zł diety wiceprzewodniczącej Rady Miasta.

Jerzy Kieliszek otrzymał także 10200 zł diety wiceprzewodniczącego rady. Wykazał dom 60 mkw. (250 tys. zł), mieszkanie 41 mkw. (140 tys. zł), 36,6 tys. zł emerytury, Opla Astrę za 11 tys. zł i 15 tys. zł kredytu na zakup mieszkania.

Bożena Jagiełło ma 5800 zł oszczędności, dom 130 mkw. (250 tys. zł), gosp. 1,2 ha o wartości 15 tys. zł (1800 zł dochodu), dwie działki budowlane po 18 tys. zł za każdą i las za 6 tys. zł. W GOPS w Rejowcu zarobiła niecałe 39 tys. zł, otrzymała 45 tys. zł darowizny od mężą i 10200 zł diety.

Ewa Nowak ma 10 tys. zł oszczędności i akcje o wartości 62 tys. zł. Wykazała dom 75 mkw. (200 tys. zł), 0,5 ha gruntu (15 tys. zł), garaż 25 mkw. (10 tys. zł), BMW X1 - 130 tys. zł. W minionym roku zarobiła ponad 71 tys. zł w SP w Rejowcu, i 1750 zl z innych źródeł. Otrzymała 10200 zł diety. Na sprzedaży samochodu zarobiła 3500 zł a na sprzedaży akcji na GPW ponad 130 tys. zł.

Krzysztof Tchórzewski zgromadził na ROR 21098 zł, wykazał dom 113 mkw. (223 tys. zł), gosp. rolne ponad 65 ha (1,158 mln zł), które przyniosło mu 312 tys. zł przychodu. Znacznie mniej, bo 2 tys. zł przychodu dały mu usługi transportowe. Radny otrzymał 7420 zł diety. Spłaca kilka kredytów w łącznej kwocie około 900 tys. zł. Dodatkowo ma leasing na 492 tys. zł na zakup rozrzutnika. W majątku ruchomym radny wykazał liczny sprzęt rolniczy.

Katarzyna Haruk vel Chawryluk ma 28 tys. zł oszczędności, mieszkanie 58 mkw. (270 tys. zł), gosp. ponad 10 ha (270 tys. zł), które dało 15 tys. zł dochodu. Radna zarobiła w minionym roku ponad 81 tys. zł i pobrała 8400 zł diety. Spłaca 112 tys. zł kredytu hipotecznego i 426 zł kredytu w ROR.

Andrzej Lewczuk uskładał ponad 12 tys. zł. Wykazał gosp. 6,2 ha (100 tys. zł), które dało mu 34 tys. zł dochodu. Otrzymał 9,7 tys. zł diety, ponad 1,6 tys. zł diety sołtysa, ponad 15 tys. zł renty socjalnej i zasiłku pielęgnacyjnego. Wykazał także 27 tys. zł wynagrodzenia żony. Radny ma dwa ciągniki i kombajn (o wartości odpowiednio 25, 77 i 15 tys. zł) oraz VW Jetta - 14 tys. zł. Spłaca 40 tys. zł kredytu na zakup ziemi, 44 tys. zł kredytu na zakup ciągnika i 9 tys. zł kredytu konsumpcyjnego.

Witold Szuran ma dom 180 mkw. (120 tys. zł) i VW Tourana (28 tys. zł). W minionym roku otrzymał 16,5 tys. zł renty inwalidzkiej, 8400 zł diety. Wykazał takzę dochód zony - 15,5 tys. zł.

Franciszek Karaś ma 12 tys. zł oszczędności, dom 66 mkw. (100 tys. zł), mieszkanie 40 mkw. (60 tys. zł), dom z oborą o wartości 3 tys. zł, jest współwłaścicielem gosp. rolnego o pow. około 16 ha (195 tys. zł-plus zabudowania), które dało 52 tys. zł dochodu. Wykazał maszyny rolnicze i samochód osobowy. Otrzymał 8400 zł diety, 12 tys. zł świadczenia wychowawcze, 6 tys. zł świadczenie macierzyńskie i 300 zł świadczenie Dobry Start. Spłaca kredyt mieszkaniowy (ok. 5900 CHF) i 150 tys. zł kredytu na finansowanie gospodarstwa rolnego.

Bożena Jaszczuk ma 21 tys. zł w IKZE, mieszkanie 68 mkw. (136 tys. zł), działkę rekreacyjną (10 tys. zł), 5841 akcji KSC. Wykazała 40 tys. zł emerytury, 10 200 zł diety, 24 tys. z renty męża. Spłaca 56 tys. zł kredytu hipotecznego.

Zbigniew Rumiński odłożył 7,9 tys. zł i 4 euro oszczędności. Ma dom 150 mkw. (270 tys. zł), 1/4 mieszkania 64 mkw. (120 tys. zł), działkę (1500 zł), dwa garaże (3,5 i 3,7 tys. zł) i budynek gospodarczy (12 tys. zł), Toyotę Avensis (31 tys. zł). W 2020 roku radny zarobił ok. 48 tys. zł i 5,7 tys. zł z umowy zlecenia. Pobrał 8400 zł diety. Spłaca ponad 20 tys. zł kredytu na zakup auta.

Monika Kiraga wykazała dom 90 mkw. (150 tys. zł), 8400 zł diety, 30 tys. zł z umowy o pracę i ponad 1000 zł z umowy zlecenia. Radna jeździ Suzuki Swiftem, na który zaciągnęła 18 tys. zł kredytu.

Małgorzata Kość wykazała jedynie świadczenie 500 +, 8400 zl diety, 600 zł świadczenia szkolny start, 10,3 tys. zł wynagrodzenia w przedszkolu i 4300 zł z innych źródeł.

Leszek Nowakowski ma na rachunku bieżącym 15 tys. zł. Wykazał dom 110 mkw. (130 tys. zł), gosp. 0,56 ha (10 tys. zł), które dało mu 8 tys. zł dochodu. Radny ma ciągnik rolniczy (25 tys. zł) i dwa auta: Audi A4 (11 tys. zł) i Hondę CR-V (35 tys. zł). W 2020 roku zarobił 27 tys. zł z umowy o prace i 30 tys. zł z umowy zlecenia. Otrzymał 10200 zł diety. **(bf)**

Odwróć tabelę....

Gorzka prawda o chełmskich gminach

W pierwszej dziesiątce, ale od końca, znalazła się gmina Sawin w Rankingu Finansowym Samorządu Terytorialnego za 2020 rok przygotowanym przez Fundację Instytut Studiów Wschodnich i Uniwersytet Ekonomiczny we Wrocławiu. Niestety, pozostałe chełmskie gminy i miasto też nie mogą pochwalić się wysokim miejscem w zestawieniu. Najlepiej wypadł za to powiat chełmski.

Ranking powstaje w oparciu o kilka wskaźników ekonomicznych: udział dochodów własnych w dochodach ogółem, relacja nadwyżki operacyjnej do dochodów ogółem, udział wydatków inwestycyjnych w wydatkach ogółem, obciążenie wydatków bieżących wydatkami na wynagrodzenia i pochodne od wynagrodzeń, udział środków europejskich w wydatkach ogółem, relacja zobowiązań do dochodów ogółem, udział podatku dochodowego od osób fizycznych w dochodach.

Chociaż na rankingi trzeba patrzeć z dystansem i wiedzieć, jak czytać zawarte w nich dane, to jednak są ciekawą lekturą, na podstawie której można poznać ogólną kondycję samorządów. Wysokie miejsce przypada tym gminom i miastom, które nie tylko najwięcej przeznaczają na inwestycje i pozyskują na nie zewnętrzne finansowanie, ale mają jednocześnie „bezpieczne" zadłużenie. Zapewne dlatego, jeszcze do ubiegłego roku, w czołówce zestawienia brakowało miast i gmin z naszego regionu, które goniną sąsiadów z zachodniej Polski. Jednak w tegorocznej edycji aż 9. miejsce w kraju i 1. w województwie lubelskim zajęło miasto Świdnik. Chełmskie samorządy aż takim sukcesem nie mogą się pochwalić. Najgorzej wypadła gmina Sawin, która wśród 1533 gmin wiejskich w Polsce zajęła 1524. miejsce, a więc znalazła się w pierwszej dziesiątce od końca. To także najgorszy wynik w województwie lubelskim. Niewiele lepiej wypadły gminy: Wojsławice (1498.), Żmudź (1493.), Dubienka (1365.) i Białopole (1363.). Na całkiem niezłe 379. miejsce udało się wskoczyć gminie Ruda-Huta. Kolejne miejsca zajęły gminy: Chełm (434.), Leśniowice (672.), Dorohusk (780.), Wierzbica (810.), Rejowiec Fabryczny (914.) i Kamień (925.).

Troszkę lepiej poszło naszym gminom wiejsko-miejskim. Rejowiec Fabryczny znalazł się na 122. miejscu a Rejowiec na 287. miejscu wśród 642 samorządów. Miasto Siedliszcze zajęło 477. miejsce.

Wśród 66 miast na prawach powiatu Chełm sklasyfikowano na dosyć dalekiej, bo 49. pozycji - mimo trwających, licznych inwestycji. Biała Podlaska zajęła niezłe 33. miejsce, ale Lublin już 56., a Zamość dalekie 61.

Najlepiej w rankingu wypadł w swojej kategorii powiat chełmski, który zajął 31. miejsce na 314 powiatów w kraju. Sąsiednie powiaty krasnostawski i włodawski zajęły odpowiednio 127. i 138. miejsce.

Dane, na podstawie których przygotowano ranking, pochodziły z Regionalnej Izby Obrachunkowej. **(reb)**

SIEDLISZCZE. Rusza przebudowa urzędu

Monument odmieni magistrat

Łęczyńska firma Monument przebuduje budynek Urzędu Miasta w Siedliszczu. O warte 3 mln zł zlecenie starało się sześciu wykonawców z Polski. W trakcie remontu urząd będzie pracował.

Do przetargu na przebudowę budynku przy ul. Szpitalnej w Siedliszczu, w którym znajduje się m.in. urząd miasta, ale także ośrodek pomocy społecznej i poczta, wystartowało sześć firm. W założonym przez miasteczko budżecie zmieściła się firma Monument z Łęcznej. Za niewiele ponad 3,1 mln zł przebuduje część pierwszego piętra, podniesie poddasze (na którym powstanie pełna kondygnacja) i postawi nowy dach. Przy okazji przebudowy zmieni się elewacja budynku, powstanie podjazd dla osób niepełnosprawnych, winda a cały budynek dostosowany zostanie do przepisów przeciwpożarowych. Prace budowlane mają być tak prowadzone, aby część użytkowanych pomieszczeń mogła być wykorzystywana, dzięki czemu urząd będzie mógł pracować. Rozpoczęcie robót zaplanowano jeszcze w wakacje. **(bf)**

eprasa.pl 200bab631b

WOJSŁAWICE. W taki upał nie zostawia się zwierząt bez opieki

Bydło grzało się w przyczepie

Kierowca ciężarówki zostawił na parkingu obok cmentarza w Wojsławicach przyczepę z bydłem. Okoliczni mieszkańcy - niepokojąc się, że w tak wielkim upale w nagrzanej przyczepie zwierzętom może stać się krzywda - wezwali mundurowych. Strażacy schłodzili bydło wodą.

We wtorek po godzinie 10, tak, jak w pozostałe dni ubiegłego tygodnia, upał był trudny do wytrzymania. Tymczasem przy ul. Chełmskiej w Wojsławicach, na parkingu obok cmentarza, okoliczni mieszkańcy zauważyli stojącą przyczepę z bydłem. Kierowcy nie było w pobliżu. Świadkowie niepokoili się, że zwierzętom w nagrzanej przyczepie stanie się krzywda. Zadzwonili po pomoc do mundurowych. Na miejsce przyjechali druhowie z KSRG OSP Wojsławice. Wezwanie dostali też chełmscy strażacy. Mundurowi napoili zwierzęta i schłodzili je wodą. Na miejsce przyjechali też policjanci. Wkrótce zjawił się też kierowca ciężarówki. Zapewnił mundurowych, że pozostawił przyczepę ze zwierzętami na krótki czas. Tłumaczył, że jego pojazd zepsuł się i musiał szukać pomocy u mechanika. Mężczyzna, który nie jest mieszkańcem województwa lubelskiego, tylko będąc w trasie, przejeżdżał przez Wojsławice, dostał pouczenie. Potem odjechał wraz ze zwierzętami. Pod zamieszczoną w tej sprawie w internecie informacją posypały się tego typu komentarze: „Masakra... Toż to z 60 stopni tam było", „Trzeba było zamknąć tego... w przyczepie w taki upał w samo południe i zostawić na „krótki czas", „Szkoda zwierząt, ale też może się oddalił za swoją potrzebą", „Przyczepa stała tam już o 9 rano".

(mo, fot. KS RG OSP Wojsławice)

Oszukiwał seniorów

Ponad 80 tysięcy złotych wyłudził metodą „na policjanta", a drugie tyle próbował wyłudzić. Dominik B., przestępca z Warszawy, który razem z innymi osobami oszukiwał starszych chełmian, niebawem stanie przed sądem. Prokuratura ma już gotowy akt oskarżenia w jego sprawie.

Jak wynika z aktu oskarżenia, 19 stycznia tego roku 36-letni **Dominik B.** zadzwonił na telefon stacjonarny małżeństwa z Chełma, podając się za funkcjonariusza policji. Przekonywał, że rozpracowuje grupę przestępczą, która chce przejąć oszczędności starszej pary, zgromadzone na ich rachunku bankowym. Tak pokierował rozmową, że ofiara zdecydowała się wykonać przelew na kwotę 49 500 zł na wskazane przez oszusta konto (należące do jego wspólnika). Rzekomo w celu zabezpieczenia środków przed złodziejami. Następnego dnia 36-latek zadzwonił ponownie, mówiąc, że akcja trwa. Starszy pan wykonał więc drugi przelew - tym razem 33 tys. zł na prywatne konto B.

Ponadto 11 stycznia, z nieustalonymi osobami, 36-latek usiłował tą samą metodą „na policjanta" wyłudzić od dwóch kobiet z Chełma i Rudy Śląskiej po 35 tys. zł i 50 tys. zł. Obie panie zwęszyły jednak szwindel i rozłączyły rozmowę, a o podejrzanym telefonie opowiedziały prawdziwym mundurowym.

22 stycznia Dominik B. i jego młodszy wspólnik (na którego konto 19 stycznia przelał pieniądze chełmianin) zostali zatrzymani w Warszawie i przywiezieni do Chełma. Obaj trafili do aresztu. Karanemu w przeszłości 36-latkowi grozi teraz do lat 8 pozbawienia wolności. **(pc)**

CHEŁMSKIE. Pijany jak bela za kółkiem - mógł kogoś zabić!

3 promile za kierownicą

Zgroza. Kompletnie pijany 47-letni mieszkaniec gminy Wierzbica doprowadził do zderzenia z fordem w Stawie. Miał w sobie aż 3 promile alkoholu. Strach wyjeżdżać na drogi, gdy tacy kierowcy po nich jeżdżą, za nic mając życie innych.

W czwartkowy wieczór (15 lipca) dyżurny chełmskiej komendy policji dostał zgłoszenie o kolizji drogowej dwóch samochodów w Stawie (gmina Chełm). Z przekazanych informacji wynikało, że jeden z kierowców może być nietrzeźwy. Na miejsce skierowano patrol ruchu drogowego. Z ustaleń policjantów wynika, że kierujący Volkswagenem, 47-latek z gminy Wierzbica, podczas manewru wymijania doprowadził do zderzenia z jadącym z naprzeciwka fordem, kierowanym przez 38-latka z gminy Chełm. Policjanci przeprowadzili badanie stanu trzeźwości kierowcy volkswagena. Miał w sobie aż 3 promile alkoholu. Policjanci zatrzymali jego prawo jazdy. To szczęście, że ta jazda w pijackim widzie tylko tak się zakończyła i nikt nie odniósł obrażeń, ani nie stracił życia. Strach pomyśleć, do jakiego nieszczęścia mógł doprowadzić nieodpowiedzialny 47-latek.

- Apelujemy o rozsądek i przypominamy, że kierowanie po spożyciu nawet niewielkiej ilości alkoholu jest zabronione - mówi kom. **Ewa Czyż**, oficer prasowy KMP w Chełmie. - Nietrzeźwi kierujący powodują tragiczne w skutkach zdarzenia drogowe zarówno dla siebie, jak też innych uczestników ruchu drogowego. Kierowanie pojazdami mechanicznymi w stanie nietrzeźwości jest przestępstwem zagrożonym karą pozbawienia wolności do dwóch lat i utratą prawa jazdy. **(mo)**

Nie dajcie się okradać!

Znak czasu. Nie ma tygodnia, aby mieszkańcy Chełma czy powiatu chełmskiego nie dali się nabić w butelkę. Internetowe oszustwa to już prawdziwa plaga.

Dwoje mieszkańców powiatu chełmskiego na popularnym portalu aukcyjnym wystawiło przedmioty do sprzedania. Skontaktowały się z nimi osoby, które chciały je kupić. W tym celu przysłały link do płatności, z którego pokrzywdzeni skorzystali. Jednak zamiast wpłaty na rachunek bankowy, nastąpiła wypłata pieniędzy przez nieuprawnioną osobą. O takiej standardowej ścieżce oszustów policjanci informują w ostatnich tygodniach praktycznie bez przerwy. To też nie była jedyna taka internetowa kradzież w ubiegłym tygodniu. W środę (14 lipca) do dyżurnego chełmskiej komendy zgłosił się 40-letni mieszkaniec gminy Chełm, który stracił z konta bankowego 5 tysięcy złotych. Wystawił na portalu internetowym do sprzedaży okap kuchenny. W tej sprawie skontaktowała się z nim osoba, która chciała go kupić. Zaproponowała link do płatności, z którego pokrzywdzony skorzystał. Został przekierowany na stronę internetową, na której podał swoje dane osobowe i dane kary płatniczej. Był przekonany, że w ten sposób akceptuje wpływ pieniędzy na swoje konto. W pewnym momencie zorientował się, że coś jest nie tak i zablokował rachunek. Jednak ktoś nieuprawniony zdążył już wypłacić pieniądze. Tego samego dnia oszustwo zgłosiła jeszcze 30-letnia chełmianka, która została oszukana w podobny sposób przy sprzedaży stroju motocyklowego. Kobieta straciła ponad 400 złotych. Tego typu zgłoszeń przybywa, a policja wciąż apeluje o ostrożność we wszelkich transakcjach internetowych.

- Stosujmy zasadę ograniczonego zaufania w sytuacjach, gdy nieznana osoba wysyła nam link, który otwiera stronę, gdzie mamy podać swoje dane lub dane z karty płatniczej - mówi kom. **Ewa Czyż**, oficer prasowy KMP w Chełmie. **(mo)**

Za dużo procentów w upał

(13 lipca) Wtorek, godzina 8 rano. Upał już mocno doskwiera. Tymczasem na deptaku przy ul. Lwowskiej przechodnie mijają mężczyznę leżącego pod schodami jednego ze sklepów. Pod głowę podłożył sobie plecak i drzemał. Na jego twarzy widać było zadrapania. Wśród przechodniów znaleźli się tacy, którzy zaniepokojeni zadzwonili po pogotowie. Po chwili przyjechała karetka. Z mężczyzną był utrudniony kontakt, mówił niewyraźnie, ale nie wymagał pomocy medycznej. Wkrótce przyjechał radiowóz. Tego typu zgłoszeń z różnych części miasta w chełmskim pogotowiu mieli we wtorek i środę więcej - około pięciu. Jeśli nietrzeźwy nie potrzebuje pomocy medycznej, a jedynie materaca i poduszki, aby dojść do siebie - przewożony jest przez mundurowych do „izby wytrzeźwień" lub przekazywany rodzinie. **(mo)**

Wyczuli oszusta przez telefon

Ostatnio mnóstwo mieszkańców Chełma i regionu daje się nabrać różnym oszustom. Ale kilku chełmian nie dało się oszukać osobom, które - podając się za policjanta lub członka rodziny - chciały od nich pieniędzy lub biżuterii.

W ubiegłym tygodniu informowaliśmy w „Nowym Tygodniu" o 83-letniej mieszkance gminy Dorohusk, do której na telefon stacjonarny zadzwonił mężczyzna podający się za policjanta. Poinformował ją, że wnuk miał wypadek i potrzebne są pieniądze, aby mu pomóc. Oszust polecił jej, aby spakowała pieniądze i przekazała je kurierowi. Gdy umówiony mężczyzna przyjechał samochodem pod jej dom, 83-latka przekazała mu 50 tysięcy złotych. Kilka dni później do kilku mieszkańców Chełma zadzwoniła nieznana osoba podająca się za wnuków, zięcia, córkę i policjanta. Informowała o spowodowaniu wypadku drogowego i prosiła o pieniądze oraz biżuterię. Na szczęście, żaden z rozmówców nie dał się oszukać. Wykazali czujność i nie kontynuowali dalszej rozmowy, a o tej sytuacji powiadomili dyżurnego chełmskiej komendy policji.

- Apelujemy o ostrożność w podobnych sytuacjach - mówi kom. **Ewa Czyż**, oficer prasowy KMP w Chełmie. - Nie decydujmy się pochopnie na wypłatę i przekazanie pieniędzy. Nie ulegajmy presji czasu wywieranej przez tych rozmówców. Zanim podejmiemy jakiekolwiek decyzje poradźmy się najbliższych. Ustalmy czy osoba, która dzwoni jest tą, za którą się podaje i czy faktycznie potrzebuje naszej pomocy. W przypadku jakichkolwiek wątpliwości skontaktujmy się z jednostką Policji dzwoniąc na numer alarmowy 112. **(mo)**

Czujność funkcjonariuszy NOSG może ocaliła komuś życie

Zatrzymali pijanego kierowcę

Funkcjonariusze Nadbużańskiego Oddziału Straży Granicznej w Chełmie jechali na szkolenie, gdy zobaczyli jadące wężykiem auto. Zatrzymali kierowcę, który miał w sobie prawie 4 promile alkoholu.

13 lipca br., funkcjonariusze komendy NOSG w Chełmie jechali służbowym autem na szkolenie. Przejeżdżali przez powiat bialski i tam w pobliżu Kodnia zauważyli jadący wężykiem samochód. Podejrzewali, że kierowca może być pijany i dali mu sygnały do zatrzymania się. Wykorzystali moment, w którym mężczyzna zjechał na pobocze i udaremnili mu dalszą jazdę. Funkcjonariusze NOSG od razu wyczuli od niego alkohol. Poza tym mężczyzna niewyraźnie mówił. Na miejsce wezwano policję. Podczas przeprowadzonego badania, alkomat wykazał w organizmie kierowcy prawie 4 promile alkoholu. Będzie od odpowiadał przed sądem. Gdyby nie szybka reakcja strażników granicznych mogłoby dojść do tragedii na drodze. **(opr. mo)**

Para aresztowana, dzieci w placówce

8 lipca br. chełmscy policjanci zatrzymali w Chełmie kobietę i mężczyznę. W chwili zatrzymania oboje byli pod wpływem alkoholu, a pod opieką mieli kilkuletnie dziecko. W ich domu było jeszcze dwoje starszych, nastoletnich dzieci. Para została doprowadzona do prokuratury. Ze względu na okoliczności sprawy sąd zdecydował o tymczasowym aresztowaniu chełmian na trzy miesiące. W grę wchodzi artykuł 207 Kodeksu karnego, mówiący o znęcaniu się. Rodzeństwo trafiło do „domu dziecka".

(red)

eprasa.pl 200bab631b

CHEŁMSKIE. Ukrainiec wylądował w uprawie i dał nogę

Nocne lądowanie na polu

Sensację na skalę krajową wzbudziło nocne lądowanie motolotni na polu w okolicach Maziarni. Po motolotniarzu nie było ani śladu. Wkrótce jednak został on zatrzymany przez funkcjonariuszy Nadbużańskiego Oddziału Straży Granicznej. To Ukrainiec, który nielegalnie przekroczył granicę. W grę wchodzi przemyt papierosów.

13 lipca (wtorek) tuż przed północą funkcjonariusze NOSG z Placówki w Dołhobyczowie (powiat hrubieszowski) zauważyli „obiekt latający", poruszający się na dość dużej wysokości. Ze wschodu przemieszczał się w głąb terytorium Polski. Funkcjonariusze, podejrzewając, iż może to być motolotnia użyta do przemytu nielegalnego towaru, monitorowali jej dalszy przelot. Następnego dnia rano, podczas działań poszukiwawczych, funkcjonariusze NOSG otrzymali informację od dyżurnego KMP w Chełmie, że w pobliżu miejscowości Maziarnia (gmina Żmudź) odnaleziono porzuconą motolotnię. Stało się to pół godziny po północy, gdy zgłoszenie o tym, że na pola w okolice Maziarni spadł prawdopodobnie motolotniarz, otrzymali druhowie z OSP KSRG Wojsławice. Przeszukiwano teren i po około godzinie odnaleziono motolotnię. Ale po motolotniarzu nie było ani śladu.

- W toku dalszych działań, funkcjonariusze NOSG z Horodła zatrzymali obywatela Ukrainy, który przyznał się do nielegalnego przekroczenia granicy przy wykorzystaniu do tego celu motolotni - informuje w komunikacie por. **Dariusz Senicki**, rzecznik prasowy Komendanta Nadbużańskiego Oddziału Straży Granicznej. - Mężczyzna, mimo awaryjnego lądowania czuł się dobrze i nie potrzebował opieki medycznej. W rozmowie z funkcjonariuszami wyznał, iż celem jego „nocnego lotu" był przemyt z terytorium Ukrainy do Polski: 2000 paczek papierosów o wartości blisko 30 tys. zł. W sprawie zostało wszczęte postępowanie przygotowawcze, dotyczące nielegalnego przekroczenia granicy państwowej przy wykorzystaniu do tego celu statku powietrznego oraz przemytu wyrobów akcyzowych. Czyny te usankcjonowane są odpowiedzialnością karną do 5 lat pozbawienia wolności (Prawo lotnicze) oraz karą grzywny albo karą pozbawienia wolności (Kodeks karny skarbowy). Cudzoziemiec po zakończonych wobec niego czynnościach procesowych, został przekazany w dniu 15 lipca br., na terenie drogowego przejścia granicznego w Dołhobyczowie, służbom granicznym Ukrainy. Sprawa ma charakter rozwojowy, funkcjonariusze NOSG z Dołhobyczowa, ustalają obecnie okoliczności tego zdarzenia oraz osoby, które były zaangażowane w ten przestępczy proceder po polskiej stronie granicy.

Zorganizowane grupy przestępcze szukają nowych metod przemytu papierosów. Jedną z nich jest przemyt drogą powietrzną przy wykorzystaniu motolotni. W tym roku funkcjonariusze NOSG nie dopuścili do wprowadzenia na krajowy rynek wyrobów akcyzowych o wartości ponad 17 mln zł. **(mo, fot. NOSG)**

SAWIN. Nie można czuć się bezpiecznie

Właściciele wyjechali, złodzieje plądrowali domy

Seria włamań do domów w Sawinie! W nocy z soboty na niedzielę, pod nieobecność właścicieli, złodzieje splądrowali dwa domy. Ukradli przede wszystkim gotówkę i kosztowności. Skąd wiedzieli, że znajdą pieniądze? I czy weszliby do domów, gdyby właściciele byli na miejscu?

Po tym, jak policja złapała Ukraińców, którzy włamywali się do domów w podchełmskich miejscowościach, terroryzując a czasami wręcz torturując mieszkańców, wydawało się, że można czuć się bezpiecznie. Niestety, włamania i kradzieże nie skończyły się. Do ostatnich rabunków doszło w nocy z 17 na 18 lipca przy ulicy Chełmskiej i na nowym osiedlu przy zalewie Niwa w Sawinie. Do pierwszego domu złodzieje weszli forsując ogrodzenie i wyważając okno. W tym czasie właściciele bawili się na weselu. Złodzieje ukradli gotówkę i kosztowności oraz inne cenne przedmioty. Wygląda na to, że dobrze wiedzieli, iz znajdą pieniądze. Właścicieli drugiego okradzionego domu również nie było na miejscu, bo wyjechali za granicę. Złodzieje działali pod osłoną nocy i na tyle cicho, że nie dali się usłyszeć najbliższym sąsiadom. Trwa policyjne dochodzenie. **(reb)**

CHEŁMSKIE. Wyszedł z domu i nie wracał

Zaginął 72-latek

72-letni mieszkaniec Brzeźna wyszedł z domu rankiem 15 lipca. Nie wracał i nie było z nim kontaktu. Rodzina zgłosiła zaginięcie, a mundurowi rozpoczęli poszukiwania.

W niedzielę, 18 lipca, chełmscy policjanci wydali komunikat o zaginięciu i poszukiwaniach 72-letniego **Franciszka Przychodaja**, mieszkańca Brzeźna (gmina Dorohusk). Apelowano, aby wszystkie osoby, które widziały zaginionego lub znają miejsce jego pobytu skontaktowały się z Komendą Miejską Policji w Chełmie (nr tel. 47 813 1210 lub 112). 72-latek wyszedł z domu rankiem 15 lipca. Nie wracał, nie kontaktował się z najbliższymi, którzy powiadomili policję o jego zaginięciu. Rysopis zaginionego podany w policyjnym komunikacie: wzrost 175 centymetrów, wiek z wyglądu 70 lat, szczupła budowa ciała, włosy siwe, nos prosty, oczy koloru szarego, uszy duże, odstające, proteza zębowa górna i dolna. Zaginiony ubrany był w niebieską koszulę w kratę z krótkim rękawem, długie, szare spodnie, półbuty skórzane dziurkowane koloru szarego i szarą czapkę z daszkiem. Miał przy sobie portfel z dokumentami i pieniędzmi. **(red)**

eprasa.pl 200bab631b

Pielgrzymował z krzyżem przez Polskę, dotarł do Chełma

O 28-letnim Michale, który z krzyżem na ramieniu przemierza kraj, informowały ogólnopolskie media. Ostatnio pielgrzym z figurą Matki Bożej Fatimskiej dotarł do Chełma. W bazylice NNMP opowiadał o swoim nawróceniu i misji.

Głośno o 28-letnim **Michale** było w ubiegłym roku, gdy ubrany w szary strój wyruszył w pielgrzymkę po Polsce. Przeszedł cały kraj - 1700 kilometrów od nadmorskiej miejscowości Różaniec na Giewont oraz z Gniezna do Sokółki. Szedł z piętnastokilogramowym krzyżem na ramieniu. Napotkanym zainteresowanym i dziennikarzom tłumaczył, że robi to w intencji ocalenia naszego kraju. Wszędzie, gdzie się pojawił wzbudzał sensację. W 2021 r. postanowił odwiedzić 12 miast. Jednym z nich jest Chełm. Pielgrzym 9 lipca br. dotarł do Sanktuarium Matki Bożej Chełmskiej wraz z figurą Matki Bożej Fatimskiej. Tego dnia eucharystią rozpoczęła się tygodniowa peregrynacja figury Matki Bożej w chełmskiej bazylice. Ks. **Andrzej Sternik**, proboszcz Sanktuarium Matki Bożej Chełmskiej, przytoczył na swoim fejsbukowym profilu wypowiedź 28-letniego Michała: „*...Pomysł na wyprawę wyszedł z rozważania Pisma Świętego, a konkretnie Apokalipsy św. Jana Apostoła, gdy czytałem o pieczęci Boga Żywego. Wówczas dowiedziałem się, że chodzi o znak Krzyża Świętego. Stwierdziłem, że ja - będąc Świątynią Ducha Świętego, jak każdy z nas mogę przyczynić się do swoistego opieczętowania całej Polski i zachowania naszego kraju od kary za grzechy*".

O swoim nawróceniu (przez lata był uzależniony) i misji 28-letni Michał opowiadał podczas nabożeństw w chełmskiej bazylice w ramach trwającej do 15 lipca br. peregrynacji figury Matki Bożej Fatimskiej (na stronie bazyliki są nagrania z tych relacji). Pod wrażeniem postawy 28-latka jest ks. A. Sternik.

- Ma w sobie wielką wiarę i choć nie ukończył teologii - ogromną wiedzę z tego zakresu - mówi ks. Sternik. - Chodzi z różańcem, modli się, pości - w środy i piątek - jest o chlebie i wodzie. W jego przypadku rzeczywiście widoczne jest działanie Matki Boskiej i Boga.

(red, fot. FB Parafia pw. NNMP)

CHEŁM / KRASNYSTAW
Fatalna wiadomość

Nie będzie Netto.
Zwolnienia grupowe w Tesco

Chełmskie i krasnostawskie Tesco nie zmienią szyldu na Netto. Oba sklepy zostaną zamknięte, a ich pracownicy zostaną objęci programem zwolnień grupowych.

Rok temu okazało się, że Tesco sprzedaje swój biznes w Polsce firmie Salling Group A/S., która jest właścicielem sieci handlowej Netto. **Dave Lewis**, prezes Grupy Tesco, informował, że ta „transakcja to najlepszy sposób zabezpieczenia przyszłości firmy dla naszych pracowników i klientów w Polsce". Niedawno jedna z naszych Czytelniczek otrzymała wiadomość tekstową z informacją, że karty Clubcart będą aktywne tylko do lipca br. Klienci byli ciekawi, od kiedy sklep będzie działał pod szyldem „Netto". Wówczas w biurze prasowym odpowiedziano naszej dziennikarce lakonicznie - „z dniem 16 marca br. Tesco Polska stało się częścią Salling Group A/S, właściciela sieci handlowej Netto i to do niej należy kierować wszelkie pytania dotyczące sklepów Tesco w Polsce". Z kolei „Netto Polska" odpisała, że w ciągu minionych miesięcy opracowywali szczegółowy plan dla każdego sklepu, a o szczegółach dotyczących konkretnych lokalizacji będą informować w miarę zbliżania się terminów realizacji poszczególnych planów. Teraz wiadomo jednak, że Sailling Group, duńska grupa sprzedażowa, która przejęła sieć sklepów Tesco, zdecydowała o redukcji zatrudnienia w części placówek i ich zamknięciu. Na liście tych sklepów jest chełmskie i krasnostawskie Tesco. Oznacza to, że ani jedna, ani druga placówka nie zmieni szyldu na „Netto", a po prostu przestanie funkcjonować.

- W toku licznych analiz podjęto decyzję o tym, że sklepy Tesco w Chełmie (ul. Lwowska 24) oraz Krasnymstawie (Zakręcie 2J) zostaną zamknięte - informuje w imieniu Tesco Polska **Krzysztof Kwintkiewicz**. - Pracownicy tych sklepów zostaną objęci programem zwolnień grupowych. O terminie zamknięcia placówek będziemy informować, gdy będzie się on zbliżał, do tego czasu działają one jak dotychczas.

Do Powiatowego Urzędu Pracy w Chełmie to zawiadomienie o zwolnieniach grupowych jeszcze nie dotarło. Przypomnijmy, że niedawno do chełmskiego pośredniaka wpłynęła informacja o zwolnieniach grupowych w PKS Chełm. Spółka ta jest w likwidacji. Spośród 59 osób objętych zwolnieniem grupowym, 55 już otrzymało wypowiedzenia. **(mo)**

CHEŁM. Nie ma dla nich świętości, nawet groby okradną

Hieny cmentarne

Aby kupić kwiaty na grób bliskiej osoby, niektórzy muszą oszczędzać. Dla nich to nie jest zwykły kwiat, wieniec czy stroik, a symbol uczucia do ukochanego zmarłego. Ale hiena cmentarna tego nie zrozumie.

Nasza Czytelniczka przywiązuje wielką wagę do tego, aby przy grobie jej rodziców zawsze panował porządek. Bardzo dba o grób swoich najbliższych na cmentarzu parafialnym przy ul. Lwowskiej. Ostatnio przypadała dwudziesta rocznica śmierci jej mamy. Z tej okazji chełmianka już wcześniej dokładnie uprzątnęła grób, postawiła zakupione w doniczce kwiaty. Na rocznicę śmierci jej mamy, przyjechali najbliżsi z drugiego końca Polski. Gdy rodzina przyszła z wizytą i przystanęła przy grobie, czekała ją przykra niespodzianka. Po ustawionych niedawno świeżych kwiatach, nie było śladu.

- To straszne, co przeżyliśmy przy tym grobie, tak nam było przykro, że trudno było powstrzymać się od płaczu - mówi nasza rozmówczyni. - Na tę rocznicę specjalnie córka z wnuczką przyjechały. Pamiętam, że dwadzieścia lat temu, gdy pochowaliśmy mamę, zaraz po pogrzebie z grobu skradziono wieńce. W ubiegłym roku też zakupione kwiaty ktoś z grobu rodziców ukradł. Teraz już nawet podpisałam doniczkę. Czy nie ma sposobu na te cmentarne hieny? Na cmentarzu, w ostatnim czasie, jest większy porządek, ale trudno mi uwierzyć, że to tylko z „naszego" grobu kradną. Fakt, że znajduje się blisko bramy wejściowej od strony Lwowskiej.

Roman Kołtun, kierownik cmentarza parafialnego przy ul. Lwowskiej w Chełmie, też nie przebiera w słowach, gdy mowa o tych, którzy okradają groby. Od lat działa w tej branży i nie może zrozumieć ludzi, którzy kradną cudze wieńce, kwiaty, stroiki, znicze, najpewniej po to, aby je potem odsprzedać.

- Pierwszego sierpnia miną dwa lata, odkąd zarządzamy tą nekropolią i na początku mieliśmy mnóstwo tego typu sygnałów - mówi R. Kołtun. - Zgłaszano nie tylko kradzieże wieńców, kwiatów, zniczy, ale też incydenty związane z pijaństwem na cmentarzu. Robiliśmy wszystko, aby opanować tę sytuację i teraz tych sygnałów jest mniej. Ten, o którym mowa, jest pierwszy od dłuższego czasu, ale niczego nie bagatelizujemy i jeszcze bardziej zwrócimy na to uwagę. Nasza ekipa - w sumie cztery osoby - przebywa w różnych częściach cmentarza od rana do godziny siedemnastej. Interweniujemy, gdy tylko jest taka potrzeba. Oprócz tego, trzy razy dziennie są patrole mundurowych na naszej nekropolii. Widzimy, jak niektórzy dbają o groby swoich bliskich i rozumiemy, jak przykro, gdy coś z grobu zostanie skradzione. Wiele z tych osób, aby kupić kwiat czy wieniec, musi najpierw na to zaoszczędzić pieniądze, nawet odjąć sobie od ust. A potem przyjdzie taka czarna owca i ukradnie, żeby odsprzedać. Chcę tym osobom powiedzieć: nie twoje, nie zabieraj. **(mo)**

SIEDLISZCZE
Dni Kultury Żydowskiej będą cykliczne

Ocalą od zapomnienia

Warsztaty tańca izraelskiego i koncert Symchy Kellera przyciągnęły tłumy do Siedliszcza. Przed tygodniem odbyły się tam Dni Kultury Żydowskiej połączone ze sprzątaniem dawnego kirkutu, na którym wkrótce stanie pomnik.

- Kilka lat temu powstał pomysł postawienia na dawnym cmentarzu żydowskim przy ul. Leśnej pomnika-tablicy upamiętniającej dawnych żydów mieszkających w Siedliszczu - mówi **Arkadiusz Zawiaczyński** z GOK w Siedliszczu. - Znajoma ze stowarzyszenia Studnia Pamięci przyjechała do nas z Pawłem Nidelmanem, którego dziadek wychowywał się w naszym miasteczku. Zadeklarował, że ufunduje pomnik. Wtedy wspólnie doszliśmy do wniosku, że trzeba naświetlić mieszkańcom i nie tylko im, ten pomysł. Stąd organizacja Dni Kultury Żydowskiej, w czasie których pokazaliśmy coś więcej o tej społeczności, która była przecież bardzo wrośnięta w Siedliszcze.

Wyjątkowym zainteresowaniem cieszył się pierwszy dzień (11 lipca), podczas którego zorganizowano warsztaty tańca izraelskiego i koncert Symchy Kellera. - To bardzo wesoły i interesujący człowiek, który oprócz śpiewania opowiadał historie i dowcipy - mówi A. Zawiaczyński. - Jeszcze po koncercie ludzie podchodzili i rozmawiali z nim. Generalnie występ cieszył się tak dużym zainteresowaniem, że już planujemy, aby dni kultury organizować cyklicznie.

W poniedziałek (12 lipca) uczestnicy DKŻ wzięli się za sprzątanie kirkutu. A po południu odbyły się warsztaty kulinarne z Szoszaną Keller. We wtorek, po zakończeniu sprzątania, odbył się mini wykład na temat judaizmu. A ostatniego dnia warsztaty dla chcących poznać symbolikę żydowskich nagrobków.

- Prawdziwych macew na dawnym kirkucie już nie ma - mówi A. Zawiaczyński. - Udało nam się kilka zdobyć i będą tworzyć część pomnika. Oprócz tego umieszczone zostaną nowe macewy z nazwiskami rodzin, które fundują pomnik i mieszkały na terenie naszej gminy. Projekt pomnika jest już gotowy. A wykonawca zabrał się do pracy.

Organizatorem Dni Kultury Żydowskiej było Stowarzyszenie „Studnia Pamięci" w partnerstwie z Gminą Siedliszcze, Gminnym Ośrodkiem Kultury, Stowarzyszeniem Siedliskie Towarzystwo Regionalne, Stowarzyszeniem Motocyklan Siedliszcze oraz lubelska filią Gminy Wyznaniowej w Warszawie. **(bf)**

Co włożyli, chcą odzyskać

Wędkarze pozwali miasto

Przedstawiciele krasnostawskiego ratusza spotkają się w sądzie z chełmskim okręgiem Polskiego Związku Wędkarskiego. PZW domaga się od miasta niemal 30 tys. zł, które włożył w utrzymanie zalewu Lubańki.

Położony w obrębie Krasnegostawu zbiornik Lubańki został zbudowany za unijną dotację. W związku z tym jego właściciel, a więc miasto, przez pięć lat nie mogło czerpać z niego korzyści materialnych. Dlatego włodarze dogadali się z Polskim Związkiem Wędkarskim. Umowa była prosta: my, tj. PZW zarybiamy, kosimy brzegi i utrzymujemy zbiornik w dobrym stanie, miasto zaś pozwala łowić ryby wszystkim zrzeszonym w chełmskim PZW. Symbioza zakończyła się w ubiegłym roku, gdy miasto bez żadnych uprzedzeń, bez wypowiedzenia czy innej informacji wydzierżawiło zbiornik prywatnemu stowarzyszeniu z Krasnegostawu, a to zabroniło łowić w nim ryby. - O tym, że stowarzyszenie jest nowym dzierżawcą, dowiedzieliśmy się właśnie od jego władz - mówi **Krzysztof Daniłów**, dyrektor biura chełmskiego okręgu PZW. - Przez te kilka lat dbaliśmy o zbiornik, inwestowaliśmy w jego utrzymanie i w zarybienia, więc skoro teraz przeszedł on w prywatne ręce, zwróciliśmy się do burmistrza o zwrot nakładów poniesionych przez te lata. Niestety, miasto nie było nawet zainteresowane negocjacjami, nie mówiąc już o wypłacie, więc nie pozostało nam nic innego, jak walczyć o swoje racje przed sądem - dodaje Daniłów. Od pierwszej rozprawy do ostatecznego rozstrzygnięcia jeszcze daleka droga, ale jeśli ratusz przegra, wszystkie koszty postępowania oraz ewentualnego zadośćuczynienia poniosą mieszkańcy Krasnegostawu. **(bm)**

eprasa.pl 200bab631b

GMINA SAWIN. Powiat i gmina planują remonty

Asfalt zatrzyma Krobonosz

Przejście sołectwa Jagodne z gminy Sawin do gminy Chełm wydaje się przesądzone. Rekomendację w tej sprawie wydał już minister spraw wewnętrznych i administracji. Nie czekając na ostateczne rozstrzygnięcie, gmina Sawin szykuje się do budowy drogi w Krobonoszy. Bo to o tej wsi mówiło się, że może pójść w ślady Jagodnego. Po remontach mieszkańcy nie będą mieli pretekstu?

Granice administracyjne Sawina najprawdopodobniej zmienią się i wieś Jagodne przejdzie do gminy Chełm. O taką zmianę starała się część mieszkańców sołectwa. Uzyskali najpierw aprobatę rady gminy Chełm a potem pozytywną opinię wojewody lubelskiego. Zdecyduje Rada Ministrów po wniosku ministra spraw wewnętrznych i administracji. A ten również wydał już rekomendację w tej sprawie.

- Wniosek Rady Gminy Chełm o zmianę granic gminy Chełm i gminy Sawin, polegającą na włączeniu do obszaru gminy Chełm miejscowości Jagodne z gminy Sawin, uzyskał pozytywną rekomendację Ministra Spraw Wewnętrznych i Administracji. Ostateczną decyzję w zakresie zmian w podziale terytorialnym kraju na szczeblu gminnym podejmuje Rada Ministrów – taką informację otrzymaliśmy w miniony piątek z biura prasowego MSWiA.

Nie czekając na rozstrzygnięcie gmina zabrała się za przygotowanie „gruntu" pod budowę drogi w Krobonoszy. Szuka wykonawcy projektu budowlanego przebudowy drogi w wiosce o długości aż 1,4 km. To właśnie o tej wsi mówiło się, że może pójść w ślady Jagodnego. Czy planowany remont pozbawi mieszkańców pretekstu?

- Gdybyśmy mieli zmienić gminę, to byśmy to zrobili dawno temu, kiedy nie mogliśmy doczekać się na budowę drogi do Sawina - mówiła nam jedna z mieszkanek. - Przez lata żeby dostać się do Urzędu Gminy, pojechać na targ w Sawinie albo żeby odwiedzić znajomych musieliśmy nadkładać drogę przez Staw i Horodyszcze i drogę włodawską.

Krobonosz z Sawinem ulica połączyła dopiero w 2014 roku, gdy starostą powiatu był **Paweł Ciechan** a wójtem Sawina **Andrzej Mazur**. Po sześciu lata powiat zaplanował remont i poszerzanie ulicy, na co pozyskał rządową dotację. Podobnie jak na budowę przez Krobonosz drogi ze Święcicy i Pniówna do Czułczyc. Dzięki temu fragment powiatówki biegnący przez wieś, na który najbardziej pomstowali mieszkańcy, zostanie w końcu naprawiony. **(reb)**

DUBIENKA. Zamieszania z liceum ciąg dalszy

Nabór z konsekwecjami

Chociaż powiat definitywnie sprzeciwił się naborowi do Liceum w Dubience podania złożyło tam już 15 uczniów. Starostwo żąda wyjaśnień od dyrektor szkoły i chce sprawdzić, ile pieniędzy wydała na nabór. Będzie kara?

Do końca minionego tygodnia do liceum w Dubience wpłynęło 15 podań od absolwentów podstawówek. Siedmiu z nich złożyło już oryginały świadectwa zakończenia szkoły podstawowej a pozostali dołączyli kopie. Według harmonogramu naboru do Liceum czas na uzupełnienie dokumentów mają do końca miesiąca. Ale szkoły średnie 22 lipca wywieszają listy przyjętych uczniów i od tego momentu zaczną się roszady. - Teoretycznie możemy mieć więcej chętnych, bo w poprzednich latach przyjmowaliśmy podania jeszcze w sierpniu - mówi **Kazimiera Ciupa**, dyrektor LO w Dubience.

- Nie powinno być żadnego naboru - mówi **Jerzy Kwiatkowski**, wicestarosta chełmski. - Wysłaliśmy w piątek pismo do kuratorium oświaty i wydziału oświaty urzędu wojewódzkiego z taką informacją. Panią dyrektor wezwaliśmy do wyjaśnienia nam, dlaczego prowadzi nabór bez zgody zarządu powiatu, czyli organu prowadzącego. Chcemy wiedzieć, jakie szkoła poniosła w związku z tym wydatki. A w przypadku tej placówki każda złotówka się liczy. Niestety, ostatnie wyniki matur potwierdziły, że dla tego liceum nie ma przyszłości. W ciągu sześciu lat maturę w pierwszym terminie zdało sześć osób, po dwie osoby rocznie. O czym to świadczy?

Wicestarosta zapowiada, że kwestia funkcjonowania liceum rozstrzygnie się definitywnie jeszcze w tym roku. Natomiast za działanie wbrew woli zarządu powiatu dyrektor musi się liczyć z konsekwencjami. **(bf)**

CHEŁM. Otarł się, zanim wycięli

Drzewo-zawalidroga

Nasz Czytelnik zgłaszał potrzebę wycinki jednego z drzew przy ul. Pszennej. W ratuszu zgodzili się, że to uzasadnione i rozpoczęli formalności. Ale wcześniej kolejny kierowca otarł się o drzewo-zawalidrogę.

W drugiej połowie maja br. nasz Czytelnik zwracał uwagę na potrzebę wycinki jednego z drzew pochylonego nad jezdnią przy ul. Pszennej. Rośnie ono w pasie drogowym, stwarza zagrożenie dla kierowców i utrudnia im przejazd zwłaszcza wtedy, gdy mijają się tamtędy dwa auta. Po naszej interwencji urzędnicy zbadali temat i zakwalifikowali do wycinki trzy drzewa w tej okolicy, w tym to, w sprawie którego apelował nasz Czytelnik. Gdy niedawno dowiadywaliśmy się o dalsze postępowanie w tej sprawie w chełmskim ratuszu odpowiedzieli, że złożono wniosek do filii Urzędu Marszałkowskiego w Chełmie i miasto oczekuje na decyzje w kwestii wycinki. Po jej wydaniu ratusz miał niezwłocznie ją zlecić. Zanim doszło to do skutku jakiś kierowca znowu otarł się o drzewo, co nie umknęło uwadze naszego Czytelnika.

- Kora zdarta, jakiś kierowca busa otarł się „budą" o to drzewo, dlatego pilnie trzeba je wyciąć - mówi nasz Czytelnik. **(mo)**

eprasa.pl 200bab631b

CHEŁMSKIE. Zdjęcie naciągane, ale niedźwiedzie prawdziwe

Tu byłem. Niedźwiedź.

Informacja o niedźwiedziach, które pojawiły się nad Bugiem, wzbudziła przed tygodniem nie lada sensację. I chociaż zdjęcie, które rozeszło się w Internecie, mogło pochodzić z innych stron, to straż graniczna i leśnicy nie zaprzeczają, że niedźwiedzie były pod Hniszowem. Może ktoś chciał tym zdjęciem przekonać niedowiarków do tego, co zobaczył?

Wizyta niedźwiedzi w naszych stronach to jest przyrodnicza sensacja. I chociaż ci, którzy zwierząt nie widzieli, uważają, że nie ma ich w nadbużańskich lasach, to nie zmienia faktu, że zostały „przyłapane" i pozostawiły po sobie ślady. Rodzinkę niedźwiedzi zauważyli jako pierwsi funkcjonariusze z Nadbużańskiego Oddziału Straży Granicznej w Chełmie. Na własne oczy niedźwiedzia widziała też mieszkanka Świerż. Opowiadała, że natknęła się na niego dwa tygodnie temu, podczas biegania po lesie.

Leśnicy mówią, że zwierzęta zarejestrowały też kamery termowizyjne, ale NOSG nie chce tego oficjalnie potwierdzić.

- Nasi funkcjonariusze, którzy patrolują granicę, spotykają różne zwierzęta, ale straż nie jest od tego, by zajmować się ich monitorowaniem - mówi por. **Dariusz Sienicki**, rzecznik prasowy komendanta NOSG. - Z informacji, jakie mam, wynika jednak, że faktycznie strażnicy natknęli się na niedźwiedzie. Widzieli je na własne oczy.

Sienicki ucina rozmowę o nagraniu z termowizji. Tłumaczy, że nie odzwierciedla tradycyjnej fotografii, a pokazuje jedynie punkty cieplne. Rozumiemy jednak, że nie chce się dzielić tajnikami pracy pograniczników.

Ale funkcjonariuszy pracujących „na pasku", czyli wzdłuż granicy, podobno przestrzegano przed niedźwiedziami podczas odpraw przed służbą. Sugerowano, aby mieli się na baczności, uważali i nie oddalali w pojedynkę podczas patrolowania granicy.

Wiadomość o tym, że niedźwiedzie pojawiły się nad Bugiem, dotarła także do Nadleśnictw w Chełmie i Sobiborze. **Krzysztof Dźwierzyński**, nadleśniczy z Chełma, przyznał, że straż graniczna uchwyciła zwierzęta na kamerach i że były widziane między Hniszowem a Świerżami. - Z informacji, które uzyskaliśmy, wynika, że potem były widziane w okolicach strażnic w Woli Uhruskiej i Zbereżu. Wyraźnie kierują się na północ - mówił nam przed tygodniem.

O nagraniu słyszał także **Jacek Pawlikowski**, nadleśniczy Nadleśnictwa Sobibór, które graniczy z Nadleśnictwem Chełm. - Najlepiej poinformowana jest w tym temacie straż graniczna - mówi. - Zwierzęta prawdopodobnie przemieszczają się wzdłuż rzeki. To nadzwyczajny przypadek. My nie mieliśmy jednak sygnałów, żeby w naszych lasach były widziane albo pozostawiły jakieś ślady.

J. Pawlikowski przyznaje, że w sobiborskich lasach są warunki, w których rodzinka niedźwiedzi mogłaby przeżyć. Tereny bogate w pożywienie i przede wszystkim mokradła niedostępne dla ludzi. - Kompleks leśny jest dosyć duży, warunki korzystne, ale czy zechcą tutaj osiąść, tego nie wiemy. Może znalazły się tutaj przypadkiem i już przeszły przez Bug na Ukrainę?

- W lasach sobiborskich jest spory potencjał na ostoję dla niedźwiedzi - uważa także **Mirosław Sawicki**, łowczy okręgowy Polskiego Związku Łowieckiego w Chełmie. - W trosce o bezpieczeństwo swojego potomstwa niedźwiedzica szuka miejsca, aby spokojnie wychować młode. Gdy potomstwo się usamodzielni, a w przypadku niedźwiedzi staje się to w trzecim roku życia, matka prawdopodobnie wróci tam, skąd przyszła, w poszukiwaniu partnera. A młode zostaną albo pójdą szukać swojego miejsca.

Spotkanie niedźwiedzi nawet w górach należy do rzadkości. Ale nikt nie powątpiewa, że tam żyją. A dowodów na to, że pojawiły się u nas nie zbije jedna nieprawdziwa fotografia krążąca po internecie. Jej autorem miał być rzekomo naoczny świadek, ale okazała się zrzutem ekranu z filmu o niedźwiedziach na Podkarpaciu. Kto wie, skąd pojawiła się w sieci. Może ktoś, kto faktycznie zobaczył niedźwiedzia, chciał fotografią przekonać niedowiarków? Trudno podważyć zdjęcie samego śladu łapy niedźwiedzia, które także krąży po sieci. Oczywiście najlepiej gdyby „niedźwiedzia rodzinka" zameldowała się u sołtysa albo dała sfotografować na tle znaku jednej z nadbużańskich wsi. Jednak dzikie zwierzęta zazwyczaj stronią od ludzi.

- Wiadomo, że nikomu nie jest potrzebne zamieszanie związane z pojawieniem się tak rzadkich u nas zwierząt, ale zaprzeczanie może przynieść odwrotny efekt. Skoro są świadkowie, to po co kwestionować pojawienie się niedźwiedzi? - uważa łowczy. **(bf)**

GMINA LEŚNIOWICE. Niebezpieczna roślina

Nie chcą takiego barszczu

Mieszkańcy Wierzbicy w gminie Leśniowice kolejny rok z rzędu zwracają uwagę na rosnący w ich okolicy barszcz Sosnowskiego. To toksyczna roślina powodująca ciężkie poparzenia.

Wygląda jak niegroźny chwast, ale w skrajnych przypadkach potrafi nawet zabić. Chodzi o barszcz Sosnowskiego. Osoba, która dotknie tej rośliny, ulega ciężkim, trudno gojącym się poparzeniom. Jeszcze w poprzedniej kadencji szacowano, że na terenie gminy Leśniowice barszcz Sosnowskiego rośnie na dwudziestu działkach i zajmuje łączną powierzchnię aż 31 ha. Zlokalizowano go w okolicach Teresina, Wierzbicy, Sarniaka i Majdanu Leśniowskiego. Pracownicy gminy dokonywali oprysków specjalnymi preparatami, które miały zlikwidować barszcz Sosnowskiego w tych miejscowościach. Ale widocznie nie wszędzie przyniosło to oczekiwany skutek. Mieszkańcy Wierzbicy kolejny rok z rzędu widzą w swojej okolicy tę groźną roślinę. Martwią się, że ktoś – najgorzej, gdy wypadnie na dziecko – się poparzy. Apelują do urzędników o rozwiązanie problemu.

- Przy naszej drodze w pasie drogowym tej miejscowości jest wykoszone, zwracamy uwagę na ten problem i staramy się go eliminować - mówi **Joanna Jabłońska**, wójt gminy Leśniowice. - W przypadku działek prywatnych, na których rośnie barszcz Sosnowskiego wystosowaliśmy pisma do właścicieli nieruchomości, aby o nie zadbali w tej kwestii. **(mo)**

GMINA CHEŁM

Powiatówka – prawie jak obwodnica!

W czwartek 8 lipca w Uhrze miało miejsce oficjalne oddanie do użytku największej inwestycji drogowej realizowanej w porozumieniu przez Powiat Chełmski, Gminę Chełm i Gminę Rejowiec.

Droga powiatowa stanowiąca łącznik między drogami wojewódzkimi 812 i 843 daje dzisiaj mieszkańcom obu gmin komfortowe połączenie, co znacznie skraca czas podróży jak i poprawia bezpieczeństwo jazdy. 16,5-kilometrowy odcinek powstał przy 75-procentowym dofinansowaniu z Funduszu Dróg Samorządowych, które wyniosło 7 889 341,00 zł, cała inwestycja pochłonęła 10 519 121,73 zł. Gminy Chełm i Rejowiec pokryły pozostałą część wydatków. Odcinek wyremontowanej drogi, który znajduje się na terenie gminy Chełm to niemal 12 km, a na ponad 4 km odcinku przebiegającym przez Uher i Zagrodę do Nowych Depułtycz mieszkańcy mają do dyspozycji ciąg pieszo rowerowy. To rozwiązanie ma szczególne znaczenie ze względu na działającą w Uhrze szkołę podstawową, daje również dzięki zrealizowanej m.in. ścieżce rowerowej od Pokrówki do Depułtycz możliwość bezpiecznego poruszania się po najważniejszych szlakach rowerowych gminy, w tym Green Velo – z niemal całkowitym pominięciem dróg publicznych.

Uroczystego przecięcia wstęgi dokonali: Senator RP Józef Zając, Anna Pańczyk - reprezentująca Posła do Parlamentu Europejskiego Beatę Mazurek, Starosta Chełmski Piotr Deniszczuk, Wicestarosta Jerzy Kwiatkowski, Wójt Gminy Chełm Wiesław Kociuba, Burmistrz Rejowca Tadeusz Górski, ks. Marian Pasieka proboszcz parafii pw. Wszystkich Świętych w Nowych Depułtyczach, Przewodniczący Rady Powiatu w Chełmie Jarosław Walczuk, Dyrektor Szkoły Podstawowej w Uhrze Anna Cichosz – reprezentująca lokalną społeczność. W uroczystości uczestniczyli również: członek Zarządu Województwa Lubelskiego Zdzisław Szwed, radni powiatowi i gminni, którzy w szczególny sposób zabiegali o realizację inwestycji: Andrzej Derlak – radny powiatowy, Zbigniew Smolira – radny gminny, Artur Kubacki – Przewodniczący Rady Gminy Chełm, sołtysi i rady sołeckie.

Przebieg procesu projektowania drogi – który wykonała Gmina Chełm - w ścisłej współpracy z zastępcą Dyrektora Wydziału Infrastruktury Starostwa Powiatowego w Chełmie – Dianą Kasjan nadzorował z-ca Wójta Gminy Chełm Lucjan Piotrowski

Dzięki zrealizowanej inwestycji poprawił się nie tylko komfort i bezpieczeństwo podróży, ale wpłynie to również na rozwój kilku miejscowości, bo lepsza droga oznacza większe zainteresowanie potencjalnych nabywców nieruchomości. Stan ten poprawią również realizowane w tej części gminy prace scaleniowe i wybudowane nowe drogi, jak również kilka nowych odcinków wybudowanych tam dróg gminnych – mówi wójt Gminy Chełm Wiesław Kociuba.

Przebudowana droga powiatowa to największa inwestycja drogowa minionych lat, ale oprócz tego zadania, sukcesywnie są prowadzone remonty i budowy nowych. A w planach jest kolejna ważna dla mieszkańców droga łącząca Żółtańce i Adamów - Kolonie. *Powodzenie tak dużych inwestycji jak oddana droga powiatowa możliwe jest tylko przy dobrej współpracy samorządów – a ta w przypadku Gmin Chełm i Rejowiec należy wręcz do wzorowych* – mówi starosta chełmski Piotr Deniszczuk. **(red)**

eprasa.pl 200bab631b

Bytomski poeta Marcin Hałaś laureatem XIV Ogólnopolskiego Konkursu Poetyckiego im. Wacława Iwaniuka – SIEDLISZCZE 2021

W sobotę 10 lipca br. już po raz czternasty, za sprawą Ogólnopolskiego Konkursu Poetyckiego im. Wacława Iwaniuka, Siedliszcze było niekwestionowaną stolicą poezji na ziemi chełmskiej. Tym razem zwycięzca tegorocznego konkursu – śląski poeta Marcin Hałaś mógł także przysiąść na Ławeczce Wacława Iwaniuka.

Siedliską Biesiadę Literacką poprzedziło uroczyste odsłonięcie Ławeczki Patrona Ogólnopolskiego Konkursu Poetyckiego – Wacława Iwaniuka. Do tego miejsca – *między Lublinem a Chełmem* – przez całe życie tęsknił Patron siedliskiej imprezy – Wacław Iwaniuk, który doczekał się tu własnej „ławeczki", na którą „zaprasza" by posłuchać choćby *śpiewu słowików wielkich jak gołębie…*, jak mniemam, nie tylko miłośników poezji. W imieniu organizatorów aktu odsłonięcia **Ławeczki Iwaniuka** autorstwa chełmskiego artysty-rzeźbiarza **Krzysztofa Skóry** dokonali: burmistrz Siedliszcza – **Hieronim Zonik**, przewodniczący Rady Miejskiej w Siedliszczu – **Wiesław Prażnowski**, kierownik Gminnego Ośrodka Kultury w Siedliszczu – **Dorota Orysz** oraz chełmski wydawca, sekretarz jury – **Waldemar Taurogiński**. Po raz pierwszy utwory Patrona Konkursu przy jego ławeczce recytowały uczennice Zespołu Szkół im. H. Sienkiewicza w Siedliszczu: **Martyna Domańska** i **Julia Baranowska**.

Ze względu na bezpieczeństwo uczestników (ochrona przeciw COVID-19) konkursowe uroczystości związane z podsumowaniem XIV edycji Ogólnopolskiego Konkursu Poetyckiego im. Wacława Iwaniuka odbyły się w miejscowym amfiteatrze. Po oficjalnym otwarciu imprezy przez burmistrza Hieronima Zonika w atmosferę Iwaniukowego święta poezji wprowadził adiunkt w Zakładzie Kultury Mediów Uniwersytetu Rzeszowskiego, krytyk literacki, tłumacz literatury niemieckojęzycznej, redaktor pisma literacko-artystycznego „Fraza", badacz twórczości Wacława Iwaniuka, członek jury – dr **Jan Wolsk**i, który niezwykle barwnie opowiadał o wrażeniach z kilkudniowego spotkania z Wacławem Iwaniukiem w Szwajcarii. Z podziwem podkreślał jego żołnierską odwagę i patriotyzm, a jednocześnie przedstawiał siedliskiego poetę-emigranta jako bardzo ciepłego i wrażliwego człowieka. Wspomnienia zakończył na wydarzeniach z końca II wojny światowej, obiecując, że za rok opowie o powojennych losach Wacława Iwaniuka i miejscu jego poezji w literaturze polskiej XX wieku.

W imieniu jury głos zabrał jego przewodniczący prof. **Józef Franciszek Fert** – polonista, historyk literatury, poeta, profesor i były prodziekan Wydziału Nauk Humanistycznych Katolickiego Uniwersytetu Lubelskiego, badacz twórczości Cypriana K. Norwida, który poinformował, że na XIV Ogólnopolski Konkurs Poetycki im. Wacława Iwaniuka wpłynęło 150 zestawów wierszy poetów z różnych stron Polski oraz dwa z Wielkiej Brytanii i po jednym z Hiszpanii i Niemiec. Ocenie poddano zatem 154 zestawy. Decyzją jury następujące nagrody otrzymali:

– **II wyróżnienie** i kwotę netto **800 zł** – **Mirosław Gabryś** z Cieszyna za zestaw wierszy opatrzony godłem „MGLISTA GLISTA",
– **I wyróżnienie** i kwotę netto **800 zł** – **Maciej Anczyk** z Krakowa za zestaw wierszy opatrzony godłem „*ganges*",
– **Nagrodę Główną – Medal Pamiątkowy** i kwotę netto **2000 zł** – **Marcin Hałaś** z Bytomia za zestaw wierszy opatrzony godłem „LEOPOLIS".

Dodatkowo jury rekomendowało najlepsze wiersze 27 autorów do pokonkursowej publikacji – Antologii 2021 (*z niebieskich ulic nieba*). Oto wykaz nazwisk w kolejności alfabetycznej: ***Łukasz Barys*** (Pabianice), ***Hanka Bondarenko*** (Lublin), ***Lidia Chmielewska*** (Kielce), ***Magdalena Cybulska*** (Łódź), ***Renata Diaków*** (Nowogród Bobrzański), ***Magdalena Dryl*** (Sanok), ***Barbara Fajge*** (Włodawa), ***Juliusz Gałkowski*** (Warszawa), ***Marta Jurkowska*** (Olkusz), ***Karolina Kij-Skarżewska*** (Wrocław), ***Adam Korzeniowski*** (Drezdenko), ***Mirosław Kowalski*** (Mysłowice), ***Urszula Krajewska-Szeligowska*** (Krajewo Białe k. Zambrowa), ***Ewelina Kuśka*** (Jastrzębie Zdrój), ***Paweł Maciąg*** (Lublin), ***Barbara Madajska*** (Warszawa), ***Anna Morawiec*** (Olesno), ***Marzena Przekwas-Siemiątkowska*** (Szamotuły), ***Janusz Pyziński*** (Podgrodzie k. Dębicy), ***Magdalena Sadowska-Maciejewska*** (Warszawa), ***Adam Wojciech Stępiński*** (Radziwiłłówka k. Mielnika), ***Kornel Strzyżyński*** (Carlisle, Anglia), ***Przemysław Tonn*** (Legnica), ***Adam Bolesław Wierzbicki*** (Dłużek), ***Andrzej Wołosewwicz*** (Warszawa) i ***Rafał Zięba*** (Pabianice). Ponadto organizatorzy uhonorowali Panią **Wacławę Głowacką** z Rejowca Fabrycznego **Medalem Pamiątkowym** (*W ŻYCIU NA NIC NIE JEST ZA PÓŹNO*) za udany debiut poetycki.

Tegoroczny laureat **Marcin Hałaś** urodził się 22 lutego 1968 r. w Bytomiu. Ukończył kulturoznawstwo na Uniwersytecie Śląskim. Poetycko debiutował na łamach „Gościa Niedzielnego" w 1984, od tego czasu publikował w kilkudziesięciu tytułach prasowych w kraju i za granicą (Lwów, Paryż, Czechy). Jest autorem kilku publikacji poetyckich. Jego wiersze i teksty krytycznoliterackie ukazywały się m.in. w: „Poezji". „Życiu Literackim", „Tak i Nie", tygodniku „Katolik", miesięczniku „Wiara i odpowiedzialność", „Roczniku Lwowskim", „Gazecie Lwowskiej". W latach 1996-2003 był redaktorem naczelnym „Życia Bytomskiego", którego dziennikarzem jest do chwili obecnej. Założyciel Górnośląskiego Towarzystwa Literackiego. Od 1992 roku należy do Związku Literatów Polskich. Od lutego 2007 roku do maja 2010 roku pełnił funkcję prezesa Oddziału Związku Literatów Polskich w Katowicach. Na stałe współpracuje z miesięcznikiem „Śląsk" i „Gazetą Polską". Często bywa angażowany do pracy jako juror prestiżowych konkursów poetyckich.

Wielu krytyków, już w latach 90. XX w., wysoko oceniało twórczość bytomskiego poety i po latach nadal uznaje go za wybitnego współczesnego twórcę. Andrzej Torbus w 1992 roku stwierdził na łamach „Życia Bytomskiego", że „jego wiersze to nie pytanie o wartości, a ich opisywanie. Jest to poezja metafory, symbolu, w której religijne archetypy współistnieją z historiozoficznymi rozważaniami".

Marcin Hałaś jest potomkiem przesiedlonych siłą lwowiaków, wychowany na rodzinnych opowieściach przesiąkniętych „zapachem kawy, orzechów, rodzynek i gorzkiej czekolady". Umiłowanie Lwowa przejął w spadku po przodkach w sposób naturalny do tego stopnia, że od lat, przez kilka miesięcy w roku, mieszka w lwowskim, rodzinnym domu z ogrodem. To miasto zawładnęło jego zmysłami, nie tylko smaku i zapachu, ale także poetyckich doznań. Ukształtowało jego postrzeganie historii i wartościowało przez lata poglądy na otaczającą go rzeczywistość. I choć inni ludzie w jego magicznym mieście, jak pisze, *budzą moje miasto ze snu / usypiają je dla siebie*, to nie ma wobec nich uprzedzeń, ale z troską pochyla się nad ich, często, niełatwym życiem, jak w wierszu *Garbata*, z którego fraza *z niebieskich ulic nieba* stanowi tytuł pokonkursowej antologii. Marcin Hałaś stara się więc ocalić od zapomnienia tę część świata, którego stał się naturalnym spadkobiercą. W jednym z wywiadów poeta wyznał: „Lwów to część mojej rodzinnej tradycji i być może pisanie o tamtym miejscu jest formą pamięci w imieniu tych wszystkich, których znałem i nie znałem, a którzy w jakiś sposób mnie ukształtowali – czy to genetycznie czy to mentalnie, i jest to czynieniem pamięci w ich imieniu. Pamięć jest powinnością poezji". O niej pamięta również, opisując poetycko drugą część swego świata – Bytom – niezwykłe miasto przeznaczenia z jego szczególną atmosferą i wyjątkowymi mieszkańcami.

W części literackiej oprócz Laureata NAGRODY GŁÓWNEJ swoje wiersze prezentował zdobywca II WYRÓŻNIENIA – **Mirosław Gabryś** z Cieszyna. W latach 2005-2010 poeta mieszkał w Reykjavíku (Islandia). Poza literaturą interesuje się muzyką, gra na gitarze i zajmuje się programowaniem automatu perkusyjnego. Nagradzany w kilkunastu ogólnopolskich konkursach poetyckich, autor czterech tomików poetyckich, jednej powieści i zbioru opowiadań.

Muzycznie Siedliską Biesiadę Poetycką uświetnił koncert **Jana Kondraka** – lidera Lubelskiej Federacji Bardów, który zaprezentował własne utwory (autorskie teksty i kompozycje). Jako absolwent polonistyki UMCS w Lublinie (autor pracy magisterskiej o polskiej emigracji) umiejętnie dostosował repertuar i autorską konferansjerkę swojego koncertu do klimatu siedliskiej imprezy i twórczości jej Patrona.

Wszyscy uczestnicy siedliskiej biesiady otrzymali przygotowaną przez chełmskie wydawnictwo TAWA pokonkursową antologię opatrzoną tytułem *z niebieskich ulic nieba* oraz zapewnienie organizatorów o kontynuacji w latach następnych konkursowych spotkań, które zdaniem prof. Józefa F. Ferta „nie tylko upamiętniają wybitnego poetę tej ziemi, lecz także mogą być (i zapewne już są) ważnym impulsem indywidualnego rozwoju literackiego kolejnych pokoleń pisarzy".

Waldemar Taurogiński
fot. Amelia Janiak (GOK Siedliszcze)

Uroczyście Ławeczkę Iwaniuka odsłaniają (od lewej): wydawca Waldemar Taurogiński, kierownik GOK Dorota Orysz, burmistrz Siedliszcza Hieronim Zonik i przewodniczący Rady Miejskiej w Siedliszczu Wiesław Prażnowski

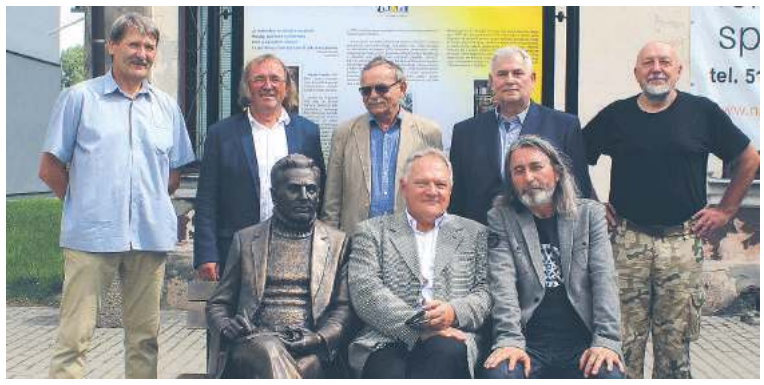

Stoją (od lewej): Krzysztof Skóra (artysta-rzeźbiarz), dr Jan Wolski (juror), prof. Józef F. Fert (przewodniczący jury), Waldemar Taurogiński (sekretarz jury), Zbigniew Frączek (prezes Stowarzyszenia Pisarzy Polskich w Lublinie); Obok Wacława Iwaniuka siedzą (od lewej): Henryk Radej (poeta, krytyk literacki) i Jan Kondrak (Lubelska Federacja Bardów)

Na Ławeczce Iwaniuka laureat Nagrody Głównej – Marcin Hałaś

Awers Pamiątkowego Medalu wybitego z okazji siedliskiego konkursu

Uczestnicy biesiady – widownia

— Marcin Hałaś —

GARBATA

Garbata, waży tyle co piórko, najwyżej 40 kilo, już na emeryturze,
a wciąż codziennie od 6 rano zamiata ulicę, cały kwartał,
wraz z siostrą. Jakby zrośnięta z miotłą dozorczyni,
konsjerżka, czy jak mówią na Ukrainie: Комунальна служба.

W pomarańczowej kamizelce, zimą odgarnia śnieg.
Garbata nie od miotły, od męża – bił tak, że aż
uszkodził kręgosłup. Nie mogę się nadziwić czystości
jej ulic, bo przecież jesienią spadają liście.

Jeżeli jest Bóg, to da jej zapewne wieczną nagrodę,
a w niebie niebieskie ulice zamiatać będą aniołowie
skrzydłami, nie ona.

Ale, tak myślę, dobry Panie Boże, może jej warto
jeszcze tutaj, na ziemi, dać coś, czego nigdy nie miała:
chociażby 7 dni all inclusive w Turcji albo przynajmniej
sanatorium все включено w Truskawcu.

Smak pomarańczy, łyk wina i creme brulee.
Młodego kelnera, który wszystko przyniesie,
satynową pościel i mydło jednorazowe, pachnące.

O świcie znów słyszę szuranie miotły.

* * *

Mój kolega Zygmunt Zawisza
Spotykam go na ulicach miasta
Z napuchniętą twarzą
Nieruchomym wzrokiem
Piękny chłopak w młodości
Chciał zostać księdzem
Nie skończył seminarium
Niedopuszczony do święceń
Z powodów zdrowotnych
Wielki Panie Boże dlaczego
Nie chciałeś Zygmunta Zawiszy
Przy swoim ołtarzu
Dlaczego przeznaczyłeś mu
Inną drogę
Wędrówkę ulicami miasta
Codzienną komunię psychotropów
Nieruchomy przyćmiony wzrok
Dlaczego dobry Panie Boże
Włożyłeś mu na ramiona
Zamiast stuły
Ciężki niewidzialny krzyż

eprasa.pl 200bab631b

Co, gdzie, kiedy?

Afisz kulturalny

Repertuar CKF „Zorza”

19 lipca, poniedziałek
13:30 - Piotruś Królik 2: Na Gigancie
15:45 - Piotruś Królik 2: Na Gigancie
18:00 - Kraj
20:15 - Szybcy i wściekli 9

20 lipca, wtorek
13:30 - Piotruś Królik 2: Na Gigancie
15:45 - Piotruś Królik 2: Na Gigancie
18:00 - Szybcy i wściekli 9
21:00 - Kraj

21 lipca, środa
13:30 - Piotruś Królik 2: Na Gigancie
15:45 - Piotruś Królik 2: Na Gigancie
18:00 - Kraj
20:15 - Szybcy i wściekli 9

22 lipca, czwartek
13:30 - Piotruś Królik 2: Na Gigancie
15:45 - Piotruś Królik 2: Na Gigancie
18:00 - Szybcy i wściekli 9
21:00 - Kraj

23 lipca, piątek
13:30 - Raya i ostatni smok
16:00 - Raya i ostatni smok
18:30 - Cudak
20:30 - Wróg doskonały

24 lipca, sobota
11:00 - Raya i ostatni smok
13:30 - Raya i ostatni smok
16:00 - Raya i ostatni smok
18:30 - Cudak
20:30 - Wróg doskonały

25 lipca, niedziela
11:00 - Raya i ostatni smok
13:30 - Raya i ostatni smok
16:00 - Raya i ostatni smok
18:30 - Wróg doskonały
20:30 - Cudak

Festiwal Humoru „Wszystkie Drogi Prowadzą do Chełma

W chełmskiej „Fundacji 4 Piętra” zauważyli, że chełmianie za mało się uśmiechają i postanowili pomóc im zapomnieć choć na chwilę o troskach w tych trudnych czasach. Zimą złożyli wniosek do Urzędu Miasta Chełm i udało się dostać grant. Dzięki temu w piątek, 23 lipca, „Fundacja 4 Piętra” zaprasza na Festiwal Humoru „Wszystkie Drogi Prowadzą do Chełma”. Imprezę zaplanowano na dziedzińcu Zespołu Szkół Gastronomicznych i Hotelarskich przy ulicy Reformackiej 13 w Chełmie. Początek o godzinie 17.00. W programie nie zabraknie dobrej muzyki, którą zapewnią Aktorzy Teatru Żydowskiego w Warszawie oraz zespół „Szalom Chełm”, żartów, zabaw z dziećmi i dorosłymi w wykonaniu Katarzyny i Mariusza Klimczaków z Muzeum Humoru Chełmskiego oraz projekcji filmów komediowych: „Zero motywacji”. W programie też zabawna współczesna komedia izraelska oraz krótka animacja o „Mędrcach z Chełma” autorstwa Iriny Litmanovitch. Na dziedzińcu szkolnym będzie można również obejrzeć wystawę przedwojennej satyry.

Chadek Summer Art

Chełmski Dom Kultury zaprasza na wakacyjny projekt pod nazwą „Chadek Summer Art”. Będą to bezpłatne projekcje filmów animowanych i spektakli edukacyjnych, które w dniach 26 - 30 lipca zaplanowano w ChDK-u, a w dniach 2 - 6 sierpnia - w kinie „Zorza”. Po seansach organizatorzy zapraszają na zajęcia artystyczne: 26 - 30 lipca - w ChDK-u, 2 - 6 sierpnia - w Amfiteatrze „Kumowa Dolina”. Zapisy na zajęcia w recepcji ChDK. Projekt sfinansowany ze środków Miejskiego Programu Profilaktyki i Rozwiązywania Problemów Alkoholowych w Chełmie.

Wielokulturowe Pogranicze

W niedzielę, 25 lipca, gmina Wojsławice zaprasza na Festiwal Wielokulturowe Pogranicze. Oto program: godz. 14.00 - kościół pw. św. Michała Archanioła - uroczysta msza; godz. 15.00 - cerkiew Kazańskiej Ikony Matki Bożej i św. Proroka Eliasza - nabożeństwo z udziałem chóru prawosławnego; godz. 16.00 - synagoga - Izba Tradycji Ziemi Wojsławickiej - modlitwa, pieśni hebrajskie, pisanie cyrylicą i hebrajskim, taniec żydowski; godz. 17.30 - plac targowy w Wojsławicach - rozpoczęcie festiwalu i koncerty: godz. 18.00 - Izabella Konar, godz. 19.00 - Amatorski Zespół Ludowy „Opalinka” z Ukrainy, godz. 20.00 - Smycha Keller, godz. 21.00 - Orkiestra Świętego Mikołaja. W trakcie koncertów przewidziano także warsztaty i poczęstunek tradycyjnymi potrawami kuchni polskiej, ukraińskiej i żydowskiej. Festiwal odbywa się w ramach projektu Współpraca polsko-ukraińska na rzecz rozwoju turystyki oraz zachowania dziedzictwa kulturowego na obszarze objętym marką „Malowniczy Wschód” przy pomocy finansowej Unii Europejskiej w ramach Programu Współpracy Transgranicznej Polska - Białoruś - Ukraina 2014-2020.

Spektakl teatralny „Skrzaty”

Chełmska Biblioteka Publiczna zaprasza w sobotę, 21 lipca br. o godz. 17.00 do sali widowiskowej ChBP (ul. Partyzantów 40) na rodzinny spektakl teatralny pt. „Skrzaty”. Widowisko, przygotowane przez Teatr Studio Wyobraźni, adresowane jest do widzów w wieku lat 6+, ale humor oraz pewne aspekty kulturowe sprawiają, że bawi zarówno dzieci, jak i towarzyszących im dorosłych. W spektaklu zagrają: **Przemysław Gąsiorowicz** - aktor Teatru im. Juliusza Osterwy w Lublinie i **Mirosław Majewski** - aktor Teatru Kameralnego w Lublinie. Przedstawienie jest autorską kompilacją wierszy **Juliana Tuwima**, **Marii Konopnickiej** i **Aleksandra Fredry**. Bohaterami historii scenicznej są dwaj krasnale - Mirek i Przemek - wędrujący po świecie z plecakami, pełnymi wierszy. Rozkazem króla skrzatów, Kilkujadka, zostają wysłani ze swojej ojczyzny, Szuflandii, która mieści się w jednej z bibliotek, na arcyważną misję, polegającą na zebraniu wszystkich rozrzuconych po świecie i zapomnianych wierszy. Skrzaty chcą, aby utwory przykryte pajęczyną niepamięci, poczekały na lepszy czasy, w nadziei, że kiedyś nadejdzie dzień, w którym dzieci i ich rodzice znów przypomną sobie o wspaniałych polskich poetach i ich twórczości. Wędrując po świecie ludzi, w rozmiarze „Kingsajz”, zabawne i sympatyczne skrzaty podróżują wraz z widzami przez najpiękniejsze klasyczne wiersze wybitnych, polskich autorów oraz różne gatunki muzyczne, takie jak rock, blues, jazz, country, hip-hop, czy reggae. Przedstawienie jest jednym z elementów projektu „Na zdrowie - książka!” w ramach Programu Promocji i Ochrony Zdrowia w Mieście Chełm na lata 2021-2023 - zdrowy styl życia finansowane przez Urząd Miasta Chełm.

Muzyczna studnia

Chełmski Dom Kultury zaprasza 23 lipca br. o godz. 19.30 na kolejne muzyczno - wakacyjne spotkanie z niezłą muzą - „przy studni” na placu Łuczkowskiego. Tym razem wystąpi **Lucas Laufen** (Australia). Artysta ten cztery lata temu postanowił odmienić swoje życie o 180 stopni i przeniósł się ze swojego spokojnego, nadmorskiego miasteczka w Australii do Berlina. Od wydania debiutanckiej EP „Goodbye” w 2016 roku zagrał ponad 150 koncertów po całej Europie, budując przy okazji grupę swoich oddanych fanów. Niedawno wydał nowy album „I know where silence lives”. Właśnie tę płytę będzie promować podczas koncertów w Polsce.

Rekreacja na Maczułach

Szykuje się kolejny ciekawy weekend nad zalewem „Maczuły” w gminie Leśniowice. 25 lipca nad zbiornikiem „Maczuły” w Horodysku odsłona projektu „Przestrzenie Sztuki”, realizowanego przez Centrum Kultury w Lublinie, które do partnerstwa w nim zaprosiło Samorządowy Ośrodek Kultury w Leśniowicach.

- To wyjątkowe wyróżnienie i docenienie naszej pracy jako instytucji - mówi **Agnieszka Poźniak**, dyrektor SOK w Leśniowicach.

Start o godzinie 12.00 (25 lipca) od drugiej edycji akcji „Bezpieczne Maczuły”. Zajęcia prowadzone są przez chełmski oddział Stowarzyszenia Ratownictwo Wodne Rzeczpospolitej oddział Chełm. Przedstawiciele różnych służb ratowniczych oraz instruktor nauki jazdy przybliżą uczestnikom zajęć tajniki swojej pracy, opowiadając o bezpiecznych zachowaniach w sytuacjach kryzysowych. Zaprezentowane zostanie wyposażenie, jakie zabiera na akcje ratownicze strażak i ratownik medyczny. Będzie okazja, aby zobaczyć z bliska wozy straży pożarnej oraz karetkę ratunkową.

Finałem akcji będzie spektakl dla dzieci pt. „Gdzie jest czerwony kapturek?” w interpretacji **Bogusława Byrskiego**. Część popołudniowa imprezy została przygotowana przez artystów i aktorów związanych z CK w Lublinie. Program stratuje o 19.00 od improwizacji przygotowanej przez znaną lubelską grupę „Poławiacze Pereł Improv Teatr”. Kolejnym punktem programu będzie klimatyczny koncert **Moniki Kowalczyk**, świetnej wokalistki i kompozytorki. Zwieńczeniem wieczoru będzie wyjątkowy spektakl - sztuka komediowa „Tata ma kota” w gwiazdorskiej obsadzie. W spektaklu wyreżyserowanym przez **Łukasza Witt-Michałowskiego** zobaczymy m.in. **Przemysława Sadowskiego**, **Arkadiusza Cyrana**, **Dariusza Jeża**, **Jarosława Tomicę**, **Karola Wróblewskiego**.

Program dla dzieci: godz. 12.00 - Piknik rodzinny „Bezpieczne Maczuły”; godz. 16.00 - Spektakl dla młodych widzów „Gdzie jest czerwony kapturek?” w interpretacji Bogusława Byrskiego. Program wydarzenia dla dorosłych: godz. 19.00 - Improwizacja teatralna Poławiacze Pereł Improv Teatr; godz. 19.00 - Koncert Moniki Kowalczyk; godz. 20.30 - Spektakl teatralny „Tata ma kota”.

„Przestrzenie Sztuki”, to ogólnopolski program Ministerstwa Kultury, Dziedzictwa Narodowego i Sportu, rozwijany pod opieką Instytutu Teatralnego im. Zbigniewa Raszewskiego oraz Narodowego Instytutu Muzyki i Tańca. Działa w obrębie siedmiu miast: Katowic, Kielc, Łodzi, Lublina, Olsztyna, Rzeszowa i Zielonej Góry.

Aktywny senior

Chełmski Dom Kultury zaprasza osoby powyżej 60. roku życia na zajęcia „Aktywny senior”. Ćwiczenia o umiarkowanym natężeniu pomagają w walce z bólem kręgosłupa i bólami stawów, chronią przed chorobami kardiologicznymi, pozwalają spalić zbędne kalorie i poprawiają ogólną jakość życia. Uwzględniając naturalne ograniczenia związane z wiekiem i specyficzne wyzwania zdrowotne organizatorzy zapewniają połączenie różnych form fitness, pracy z ciałem i terapii ruchem. Zapisy: recepcja Chełmskiego Domu Kultury.

Godzina *W* w Wojsławicach

Dom Kultury w Wojsławicach wraz z Polskim Impresariatem Muzycznym zapraszają 1 sierpnia br. o godz. 18.30 do kościoła pw. św. Michała Archanioła w Wojsławicach na wyjątkowy koncert przy dźwiękach najpiękniejszych utworów na wiolonczelę i fortepian. W programie szczególną uwagę poświęcono polskiej muzyce klasycznej. Na wiolonczeli zagra **Tomasz Strahl**, a na fortepianie **Janusz Olejniczak**. Ten niezwykły projekt pod nazwą „Z klasyką przez Polską” to najnowsza inicjatywa Instytutu Muzyki i Tańca, w pełni sfinansowany przez Ministerstwo Kultury i Dziedzictwa Narodowego. Wstęp na koncert - wolny.

Chełmskie Wakacje Teatralne

Miejski Dom Kultury zaprasza na Chełmskie Wakacje Teatralne, czyli cykl plenerowych i bezpłatnych spektakli teatralnych. 24 lipca Teatr „Nemno” z Rzeszowa zaprezentuje przedstawienie pt. „Smok Wawelski”. Kolejne dwa spotkania zaplanowane są na sierpień. Wszystkie spotkania w ramach ChWT odbywają się przy filii MDK „Przy Czapli” lub w razie niepogody, w sali gimnastycznej I LO (ul. Czarnieckiego 8). Start o godz. 17.00. Bezpłatne wejściówki, w tygodniu poprzedzającym poszczególne spektakle, będą dostępne w Młodzieżowym Domu Kultury w Chełmie. Projekt Chełmskie Wakacje Teatralne jest współfinansowany ze środków Miejskiego Programu Profilaktyki i Rozwiązywania Problemów Alkoholowych.

Wakacje w Bibliotece - Na zdrowie - książka!

Przedstawiamy najbliższe zajęcia dla dzieci i młodzieży w Bibliotece Publicznej w Chełmie: 19 lipca, godz. 10.00 - Terapia leżakowa (Park Czytelnika, ul. Partyzantów 40); 20 lipca, godz. 10.00 - projekcja filmu dla najmłodszych (sala widowiskowa, ul. Partyzantów 40); 21 lipca - godz. 9.00 - Zostań mistrzem sportu - gry i zabawy na świeżym powietrzu (Filia nr 2, ul. Zachodnia 31); 22 lipca, 10.00 - projekcja filmu dla dzieci i młodzieży (sala widowiskowa, ul. Partyzantów 40); 26 lipca, godz. 10.00 - Terapia leżakowa (Park Czytelnika, ul. Partyzantów 40); 27 lipca, godz. 10.00 - projekcja filmu dla najmłodszych (sala widowiskowa, ul. Partyzantów 40); 28 lipca, godz. 9.00 - Podróż do odległej galaktyki z Barankiem Shaun - projekcja bajki dla najmłodszych (Filia nr 2, ul. Zachodnia 31); 29 lipca, godz. 10.00 - projekcja filmu dla dzieci i młodzieży (sala widowiskowa, ul. Partyzantów 40).

Kolorowe lato w mieście z MDK

W Młodzieżowym Domu Kultury trwa kolejna edycja „Lata w mieście”, czyli akcji „Artystyczne Wakacje” z MDK. W programie zajęcia warsztatowe i wycieczki dla dzieci, zajęcia z robotyki. Grafik zajęć: 19 lipca - poniedziałek - 10.00-11.00 Morze wosku - świeczki z morskimi motywami / Zajęcia: MDK, ul. Pocztowa 41, wiek: od 8 lat. 11.15-12.15 „Co zrobić ze swoją złością” - zajęcia profilaktyczno-plastyczne / Zajęcia: MDK, ul. Pocztowa 41, wiek: od 8 lat; 20 lipca - wtorek - 11.00-13.00 Xero collage - wycinane obrazy z transferem kserokopii / Zajęcia: MDK, ul. Pocztowa 41, wiek: od 12 lat; 10.30-12.00 „Miasto na Marsie” - kompozycja fakturowa / Zajęcia: MDK, ul. Pocztowa 41, wiek: od 7 lat; 10.00-12.00 „Nagrywamy: Orkiestra Wszystko Gra” / Zajęcia: MDK, ul. Pocztowa 41; 21 lipca - środa - 10.30-12.00 „Dziewczynka z kotkiem” - zabawa kolorem / Zajęcia: MDK, ul. Pocztowa 41, wiek: od 7 lat; 10.00-12.00 „Nagrywamy: Orkiestra Wszystko Gra”/Zajęcia: MDK, ul. Pocztowa 41; 22 lipca - czwartek; 10.30-12.00 „Naczynie-forma trójwymiarowa z gliny” / Zajęcia: MDK, ul. Pocztowa 41, wiek: od 7 lat; 10.00-12.00 „Nagrywamy-Orkiestra Wszystko Gra”/Zajęcia: MDK, ul. Pocztowa 41. **(mo)**

eprasa.pl 200bab631b

Żniwowanie na Maczułach

Mieszkańcy regionu, którzy w niedzielę (18 lipca) przyjechali nad zalew do Horodyska (gmina Leśniowice) mieli okazję obejrzeć widowisko „Żniwowanie na Maczułach". Panie z miejscowego koła gospodyń wiejskich prezentowały dawne obyczaje, które towarzyszyły zbiorom zboża. Wcielając się w rolę żniwiarzy, przy muzyce ludowych grajków pokazywano obrzęd żęcia kłosów i układania snopków. Swoich sił w koszeniu kosą i wiązaniu przewróseł próbowali także widzowie. Był konkurs na najładniejszy snopek. Koła gospodyń wiejskich z gminy Leśniowice przygotowały stoiska z tradycyjnymi potrawami, wyrobami rękodzielniczymi. Na scenie wystąpiły zespoły

„Kumowianki", „Rakołupianki", „Cuda Wianki". Gwiazdą wieczoru był zespół „**Dzikie jabłka**", który wystąpił w ramach projektu „Tradycja na żywo - żywa tradycja", dofinansowanego ze środków Ministra Kultury, Dziedzictwa Narodowego i Sportu w ramach Programu „Kultura ludowa i tradycyjna". **(mo)**

Turniej siatkarski nad zalewem

13 drużyn rywalizowało w turnieju siatkarskim „Maczuły CUP", rozegranym nad zalewem „Maczuły" w Horodysku (gmina Leśniowice). Po 5 godzinach intensywnego grania bezkonkurencyjna okazała się drużyna Krasnegostawu w finale rozgrywek pokonując PSE Putnowice. Trzecie miejsce wywalczyła drużyna „Chełmskich Dzików" pokonując „Volley Beer". W rozgrywkach uczestniczyły też drużyny: Ekipa 1, GKS Wysokie, Leszczany, Amatorzy, Energetycy Chełm, Zbycholudy, For-Fun, FC Wczorajsi i - jako gospodarz - zespół Urzędu Gminy Leśniowice. Licznie zgromadzona publiczność dopingowała zawodników. Organizatorzy zapraszają na kolejne turnieje. **(opr. mo, fot. UG Leśniowice)**

Mirosław Majewski w filmie *Cudak*

Od 23 lipca br. w repertuarze Centrum Kultury Filmowej „Zorza" w Chełmie jest „Cudak" w reżyserii Anny Kazejak. W filmie tym występuje doskonale znany wielu chełmianom aktor - Mirosław Majewski.

Mirosław Majewski to aktor teatralny, estradowy i głosowy, członek Związku Artystów Scen Polskich. Mieszkańcy naszego regionu znają go z występów w wielu spektaklach wystawianych na scenach lokalnych - i nie tylko - placówek kultury. Teraz mogą zobaczyć go na dużym ekranie. M. Majewski zagrał w filmie pt. „Cudak", którego premierę w chełmskiej „Zorzy" zaplanowano 23 lipca br. o godz. 18.30. Po projekcji tego filmu publiczność będzie miała okazję spotkać się i porozmawiać z Mirosławem Majewskim.

M. Majewski debiutował w 1987 roku na scenie Teatru Młodego Widza przy Estradzie Lubelskiej. Współpracował z prywatnymi teatrami lubelskimi. Od 2014 r. jest aktorem Teatru Kameralnego w Lublinie. Współpracował też z Teatrem Ziemi Chełmskiej. W ostatnich latach zagrał też w kilkudziesięciu słuchowiskach wyprodukowanych w Radiu Lublin. Film „Cudak" to historia Romana Cudakowskiego (w tej roli **Kazimierz Mazur**), który gra w kapeli na weselach i miejskich imprezach. W czasie okupacji muzykowi nie wiedzie się dobrze. Szansą na zarobek stają się występy w lokalu dla Niemców. Ci nie wyobrażają siebie jednak orkiestry bez skrzypka. Wówczas Cudak na koncerty wyprowadza z getta uzdolnionego Szymona Akermana, z którym przed wojną nie żył w zgodzie. W nowej rzeczywistości obydwaj nawzajem siebie potrzebują: Cudak może zarabiać grając z Akermanem, ten natomiast zyskuje szansę na przeżycie. Pewnego dnia Roman decyduje się na stałe zabrać z getta skrzypka z jego rodziną, by ukrywać ich z narażeniem życia w swoim domu.

(opr. mo)

Piosenki lwowskie i kresowe

W ramach stypendium Ministerstwa Kultury Dziedzictwa Narodowego i Sportu zaplanowano w Chełmie 6 plenerowych koncertów pod nazwą „Piosenki lwowskie i kresowe". W koncertach uczestniczą dwie grupy młodzieży w przedziale wiekowym 11-21 lat i dwie grupy 60+. Dwa koncerty już się odbyły. Pierwszy z nich miał miejsce na terenie Niepublicznej Szkoły Podstawowej z Oddziałami Integracyjnymi „Razem". Wystąpili w nim m.in. absolwenci i uczniowie tej szkoły. Z kolei w drugim koncercie - na Placu Łuczkowskiego - swoje umiejętności zaprezentowali uczniowie chełmskich szkół. Wykonawcy są zgodni, że to wspaniałe przeżycie zagłębić się w muzykę **Henryka Warsa**, śpiewać teksty **Mariana Hemara** czy **Feliksa Konarskiego**. Na kolejny koncert organizatorzy zapraszają 29 lipca (czwartek) o godz. 19.30 na plac Łuczkowskiego. Pod

studnią wystąpi zespół „Mimoza". Następny koncert, organizowany jest z myślą o seniorach. Zaplanowano go 4 sierpnia o godz. 10.00 w „Domu Dziennego Pobytu" przy ul. Ogrodowej. O terminach pozostałych koncertów będziemy w „Nowym Tygodniu" informować. **(opr. mo)**

Kroniki żmudzkich wsi

Pracownicy Gminnego Centrum Kultury w Żmudzi mają ciekawy pomysł na to, aby przypominać i zapoznawać mieszkańców z historią ich wsi. W tym celu powstaną w wiejskich świetlicach kroniki, które mogą okazać się skarbnicą wiedzy o przeszłości, ale potrzebne jest zaangażowanie mieszkańców.

Gminne Centrum Kultury w Żmudzi zwraca się z prośbą do mieszkańców gminy o użyczenie starych zdjęć oraz pocztówek i przyniesienie ich do żmudzkiej biblioteki lub przesłanie ich skanów na adres mail: bibliotekazmudz.vp.pl. Zdjęcia zostaną zeskanowane, a następnie zwrócone właścicielom. Posłużą do utworzenia kronik poszczególnych miejscowości.

- Chcielibyśmy z tych zdjęć, pocztówek utworzyć wystawy w poszczególnych wiejskich świetlicach - mówi **Lidia Koguciuk**, dyrektor Gminnego Centrum Kultury w Żmudzi. - Wystawy te tworzyłyby swoistego rodzaju kroniki, które przybliżałyby mieszkańcom historię ich wsi. **(mo)**

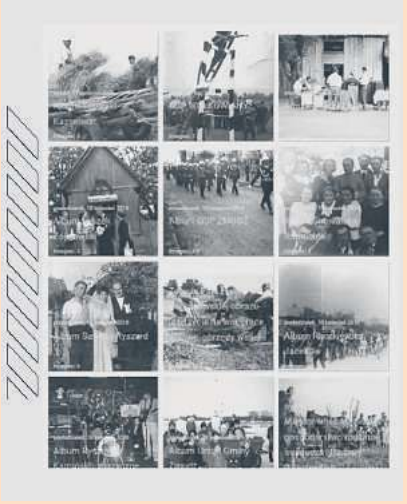

eprasa.pl 200bab631b

GMINA WOJSŁAWICE. Aktywna, zaangażowana, pełna energii

Brakuje czasu, aby się starzeć

W cyklu „Działacze i społecznicy wśród nas" przedstawiamy Teresę Szwarc. W gminie Wojsławice, ale nie tylko, znają ją prawie wszyscy. Nie sposób opisać wszystkich projektów, które inicjowała albo się angażowała. Wiele zdziałała dla kultywowania ludowej tradycji oraz promocji rodzinnego, ukochanego Majdanu Ostrowskiego.

Teresa Szwarc przez lata mieszkała w Chełmie, potem w Pokrówce, aż w końcu postanowiła wrócić do rodzinnego domu w Majdanie Ostrowskim (gmina Wojsławice). Pod koniec 2008 r. spotkała się z grupą „Majdaniaków", co dało początek Grupie Odnowy Wsi Majdan Ostrowski. Podkreśla, że inicjatorką tego była **Elżbieta Furmaniuk**. Z pomocą Lokalnej Grupy Działania „Ziemi Chełmskiej" oraz Chełmskiego Stowarzyszenia Inicjatyw Lokalnych z Pokrówki T. Szwarc napisała swój pierwszy projekt na konkurs ogłoszony przez Fundusz Inicjatyw Obywatelskich. Udało się. Dzięki temu Grupa Odnowy Wsi Majdan Ostrowski otrzymała prawie 40 tys. zł na realizację „Powrotów do korzeni".

- Trzeba było ogromnej determinacji i wielkiej miłości do wsi wszystkich, którzy uwierzyli, że razem możemy dokonać cudu - napisała T. Szwarc w książce pt. „Obudzić wspomnienia - wesele po majdańsku i inne wydarzenia" (publikacja m.in. o historii Majdanu Ostrowskiego, wydana w ramach Europejskiego Funduszu Rozwoju Wsi). - Ci, którzy widzieli wieś przed realizacją projektu i po, nie wierzyli. Wykonaliśmy ogromną pracę. Nie tylko na terenie wsi zaszła zmiana. Ten projekt zmienił nas wszystkich. Wieś się zintegrowała, a ludzie nauczyli się ze sobą nie tylko pracować, ale i spędzać wolny czas.

W ten sposób wyremontowano stary, walący się budynek z 1934 r. (wcześniej był to m.in. sklep, punkt skupu mleka). Powstała w nim Izba Ludowa „Wrzeciono", dziś chluba mieszkańców Majdanu Ostrowskiego i nie tylko. We wsi powstała też galeria „Na oblakach", pięknniał park lipowy, ustawiono ławeczki. Była to wspólna społeczna praca okolicznych mieszkańców. Potem był festyn „Majdaniacy to jedna rodzina", który podsumowywał projekt „Powroty do korzeni". Następnie przyszły kolejne wyzwania, w które angażowała się lub inicjowała T. Szwarc. Jednym z nich był projekt „Spotkajmy się przy studni", możliwy dzięki dofinansowaniu z programu „Kultura Bliska" Fundacji Wspomagania Wsi. W ramach tego projektu wyremontowano trzy studnie, powstała altana, grill, czyli miejsce wypoczynkowe zarówno dla mieszkańców Majdanu Ostrowskiego, jak i turystów. Okoliczni mieszkańcy również wykonywali wszelkie prace w czynie społecznym. Bywało, że angażowało się w nie 90 osób jednocześnie. W wyremontowanym rękoma ludzi „starym sklepie" otworzono w 2021 r. Centrum Integracji „Kołowrotek". W ten sposób uratowano kolejny budynek przed zawaleniem. To tu odbywają się różne okolicznościowe imprezy. Grupa Odnowy Wsi ma już gdzie zapraszać gości na kolejne imprezy. Było ich mnóstwo, w tym zloty motocyklowe, kiermasze, przeglądy zespołów ludowych. W 2014 r. na wesele obrzędowe w ramach projektu „Obudzić wspomnienia - wesele po majdańsku", realizowanego z Europejskiego Funduszu Rozwoju Wsi przez Grupę Odnowy Wsi Majdan Ostrowski, przybyło setki osób. Podczas tej imprezy zaprezentowano to, jak wyglądały dawne zwyczaje weselne. Teresa Szwarc cały czas prężnie działa. Obecnie jest sołtysem Majdanu Ostrowskiego. Jest też prezesem Spółdzielni Socjalnej „Wojsławianka", a także koordynatorem projektu „Utworzenie Klubu Seniora Aktywna Jesień w Wojsławicach". Niedawno otrzymała wyróżnienie pod nazwą „Gloria 2020". To nagroda ogólnopolskiego tygodnika „Chwila dla ciebie", gdzie tysiące czytelników oddało na nią głosy, doceniając akcję „Kup obiad dla seniora", przeprowadzoną w trakcie epidemii przez spółdzielnię „Wojsławianka".

- Nie potrafiłabym żyć bez tych wszystkich działań i projektów, bez kontaktów z ludźmi i bez tej adrenaliny, bo tego potrzebuję - mówi T. Szwarc. - Czasem zdarzają się problemy, ale następnego ranka wstaję już pełna energii i wiem, że muszę stawić im czoła. Ludzie pytają mnie skąd tę energię czerpię, a ja uwielbiam swoje rodzinne strony: te miejsca i ludzi. Żartuję czasem, że brakuje mi nawet czasu na to, aby się zestarzeć. Gdy w życiu wyznacza się nowe cele, to jest adrenalina i człowiek czuje się młodziej. **(mo)**

GMINA DOROHUSK. Festiwal pełen smaków

Kulturalna uczta w Turce

Tradycyjne podpłomyki serwowane przez Koło Gospodyń Wiejskich z Okop-Kolonii, były hitem Festiwalu Kultury Ludowej, który odbył się 10 lipca w Turce. Stoiska wszystkich kół gospodyń, na których można było skosztować potrawy cieszyły się dużym wzięciem.

W sobotę, 10 lipca, w Turce odbył się Festiwal Kultury Ludowej organizowany w ramach projektu *Współpraca polsko-ukraińska na rzecz rozwoju turystyki oraz zachowania dziedzictwa kulturowego na obszarze objętym marką „Malowniczy Wschód"*. Przed świetlicą ustawiono stoiska, na których lokalni twórcy ludowi i koła gospodyń wiejskich prezentowały swoje wyroby kulinarne i rękodzielnicze. Dużym zainteresowaniem cieszyły się stoiska Kół z Michałówki, Brzeźna i Dorohuska. A hitem były pyszne podpłomyki, wypieczone i serwowane przez KGW z Okop-Kolonii.

Uczestnicy festynu mogli podejrzeć pracę kowala i garncarza oraz wziąć udział warsztatach rzeźbiarskich i rękodzielniczych. A Gminna Biblioteka Publiczna wystawiła eksponaty z Izby Etnograficznej znajdującej się w Pałacu Suchodolskich.

W trakcie Festiwalu wystąpiły zespoły ludowe z terenu gminy Dorohusk: Ale Babki z Kapelą Męską, Cuda Wianki, Cykady, Nadbużański Klon Zielony, Sąsiedzi oraz Teosinki. A dzięki połączeniu online publiczność mogła obejrzeć występy grupy tanecznej z Ukrainy i zespołu Opalinka, którzy z powodu aktualnych obostrzeń nie mogli bezpośrednio uczestniczyć w festiwalu. Imprezę prowadziła **Halina Mysakowska**.

Stowarzyszenie Miłośników Świerż i Ziemi Świerżowskiej przygotowało grę z upominkami i poczęstunek. Organizatorzy zadbali także o atrakcje dla najmłodszych. I dziękują Zespołom śpiewaczym, Kołom Gospodyń Wiejskich, w szczególności KGW w Turce z przewodniczącą **Anną Majewską**, Ochotniczej Straży Pożarnej z Komendantem Gminnym **Tadeuszem Sinkowskim** oraz Wiceprezes **Władysławą Skoczylas** a także pracownikom GBP w Dorohusku. **(reb)**

CHEŁM. Zagnieździły się tu, gdzie nie powinny

Osy w kościelnej bramie

Przy bramie wejściowej do chełmskiej bazyliki zagnieździły się osy. Ostatnio ruch tam jest wyjątkowy, więc, aby nikomu nie stała się krzywda, do usunięcia gniazda wezwano strażaków.

W wakacje mieszkańcy często wzywają strażaków do usunięcia gniazd szerszeni czy os. W tym roku owadów tych jest wyjątkowo dużo. Zgłoszenie takie chełmscy strażacy dostali też w środę, a dotyczyło gniazda os zlokalizowanego na terenie chełmskiej bazyliki, a konkretnie przy bramie wejściowej od strony ul. Lubelskiej. To miejsce wyjątkowo w ostatnim czasie uczęszczane, zarówno przez parafian (przez ostatni tydzień trwały tam uroczystości związane z tzw. peregrynacją figury Matki Bożej), jak i spacerujących po „Górce" i parku chełmian czy turystów. Osy zagnieździły się przy zamku w bramie, a duchowni nie chcieli ryzykować, że komuś stanie się przez to krzywda.

- Strażacy przyjechali bardzo szybko i sprawnie uporali się z problemem - mówi ks. **Andrzej Sternik**, proboszcz chełmskiej bazyliki. **(mo)**

LEK. TOMASZ WOJEWODA
SPEC. GINEKOLOG - POŁOŻNIK
KOMPLEKSOWA OPIEKA
POŁOŻNICZA-GINEKOLOGICZNA
USG, KTG, cytologia
Przyjmuje poniedziałek 16.00-18.00
Chełm, ul. Wołyńska 32
REJESTRACJA
tel. 82 563 13 53, 82 565 13 53

TESSA
www.rtg-usg.com.pl
Spec. radiolog Anna Hryszko
Cyfrowy Aparat RTG
Nowoczesny aparat USG, Doppler
GABINET GINEKOLOGICZNO-POŁOŻNICZY
USG 4D
lek. spec. ginekolog-położnik
Marek Lipiec
CZYNNE PN-PT 8.00-18.00
SOBOTY 9.00-12.00
Chełm, ul. Kolejowa 94
tel. 82/ 565-40-68, 549-19-09
(DAWNA SPÓŁDZIELNIA INWALIDÓW - CUKIERNIA)

GABINET ZDROWIA PSYCHICZNEGO
Lek. med. Piotr Skubis
Specjalista psychiatra
Specjalista terapii środowiskowej
Psychoterapeuta
Chełm, ul. Mickiewicza 41
tel. 606 255 456
przyjmuje w poniedziałki od godz. 15⁰⁰
(także wizyty domowe)

AOB medycyna estetyczna
dr Alicja Ożóg Brzozowiec
drobna zmiana WIELKIE EFEKTY
• LECZENIE TRĄDZIKU
• ZABIEGI ODMŁADZAJĄCE
• USUWANIE ZMIAN
• BIOREWITALIZACJA
• MIKRODERMABRAZJA
• MEZOTERAPIA
• LIPOSONIX • ULTHERAPY
• ZABIEGI LASEREM FRAKCYJNYM
• OSOCZE BOGATOPŁYTKOWE
rejestracja telefoniczna: 501 188 060
Chełm: ul. Zachodnia 37
Lublin: ul. Strzembosza 11
www.aobmedycynaestetyczna.pl

PRACOWNIA PROTETYCZNA
tech. dent. Jadwiga Branecka-Kania
WYKONAWSTWO I NAPRAWA PROTEZ
poniedziałek – piątek 10.00 -16.00
Chełm, Plac Kupiecki 10 (II piętro)
tel. 606-902-148

Indywidualna Specjalistyczna Praktyka Ortodontyczna
lek. stom. Paweł Maciejczak
specjalista ortodonta
Nowoczesne metody leczenia wad zgryzu
Chełm, ul. Piłsudskiego 11a
poniedziałek-środa-piątek
tel. 082 / 563 02 71

Leczenie zachowawcze
Terapia ozonem
Endodoncja
Protetyka
Profilaktyka - skaling, piaskowanie, lakierowanie, lakowanie
GABINET STOMATOLOGICZNY
lek. dent. Dorota Paradowska Kędzierawska
Chełm, ul. K. Kurpińskiego 12; tel. 82 565 80 11
ZAPRASZAMY poniedziałek, środa, piątek w godz. 9 - 17; wtorek i czwartek w godz. 11 - 19
polub nas na

eprasa.pl 200bab631b

CHEŁM. Nieudana porada, ale każdy ma swoje racje

Wizyta popsuła uśmiech

Nieudana wizyta z dzieckiem u dentysty to zmora rodziców. Ale nie we wszystkich gabinetach każą za taką płacić. Mieszkanka Chełma uważa, że to nie fair brać pieniądze, skoro nie było usługi.

Wizyta u dentysty to spore przeżycie nie tylko dla dzieci. Strach przed „borowaniem" i bólem także dorosłych przyprawia o gęsią skórkę. Trzeba przyznać, że stomatologia przez lata się zmieniła. A nowoczesny sprzęt i najnowsze metody leczenia minimalizują ból lub całkiem go eliminują. Samopoczucie pacjentów poprawia także miły personel i zadbane gabinety, które dzisiaj są już standardem. Wszystko po to, by wizyta u dentysty kojarzyła się jak najlepiej. Ale co zrobić, gdy na wizytę przyprowadzi się dziecko, które ze strachu nie pozwoli lekarzowi zajrzeć do buzi? Z taką sytuacją spotkała się mama pięciolatka z Chełma.

- Zapisaliśmy synka do gabinetu Smile Institute przy ulicy Wojsławickiej - opowiada nam Czytelniczka. - Niestety, synek nie chciał otworzyć buzi i wizyta nie doszła do skutku. Mimo to zostaliśmy obciążeni kosztem aż 50 zł. Byliśmy tam pierwszy raz. I przed wizytą nie zostaliśmy poinformowani o takiej opłacie.

Mama uważa, że to niesprawiedliwe, że gabinet pobrał pieniądze mimo tego, że nic nie zrobił. - Takie małe dziecko nie ma świadomości, że rodzice będą musieli zapłacić - mówi kobieta. - Pani menedżer uznała, że dziecko nie zostało przygotowane do wizyty i powiedziała, że u nich jest taki cennik i można było sobie zobaczyć. Ale nikt nie powiedział, że gdy dziecko nie otworzy buzi, to i tak zapłacimy 50 złotych. Dla takiego gabinetu to mała kwota, ale dla mnie to dużo.

- Problem z małymi pacjentami jest taki, że ten brak współpracy z lekarzem nie jest naszą winą. Gdy dziecko ma zaniedbane zęby i pojawia się próchnica i ból, to boi się usiąść na fotelu i poddać leczeniu. Rekomendujemy wizyty adaptacyjne, profilaktyczne, które przyzwyczajają małych pacjentów, oswajają z gabinetem i lekarzem i utrwalają pozytywne skojarzenia. Wtedy łatwiej leczyć - mówi **Karol Kowalczyk**, właściciel Smile Institute. - Niestety, każde przyjęcie pacjenta, nawet jeżeli nie zostanie wykonana procedura, niesie dla nas koszty chociażby jednorazowych materiałów, które trzeba wyrzucić. Opłata to także niewielka rekompensata za czas personelu, w którym mógłby przyjąć i leczyć innego pacjenta. **(bf)**

KANA Katarzyna Kołodyńska
Pobieranie badań laboratoryjnych w domu pacjenta
- podstawowe badania krwi i moczu
- hormony, markery
- autoimmunologia, testy alergiczne
tel. 607 572 909
BADANIA WYKONYWANE W LABORATORIUM LUXMED W LUBLINIE

Gabinet Chirurgii Ogólnej i Proktologicznej
lek. Rafał Domagała
SPECJALISTA CHIRURG
Chełm, ul. Szpitalna 37/ Novena Clinica
Czynny w środy 15.30 - 19.30
Rejestracja tel.: 691 984 545
www.chirurg-chelm.pl

PRYWATNY GABINET NEUROLOGOPEDYCZNY
Ada Wróblewska
PRZYCHODNIA NR 1 W CHEŁMIE
UL. WOŁYŃSKA 11, ✆ 661 418 886

Wakacje to dobry moment, by rzucić palenie

Wakacje motywują, by wsłuchać się w siebie i zadbać o zdrowie. Czy pomocne mogą być alternatywne wyroby nikotynowe i najnowsze wyniki coraz bardziej wnikliwych badań naukowych?

Przyjrzyjmy się alternatywom dla palaczy. Niedawno prof. Frank Baeyens z Katolickiego Uniwersytetu w Leuven (Belgia) poinformował, że prowadzone na jego macierzystym uniwersytecie badania dowodzą, iż 40 proc. Belgów, którzy podjęli zakończoną sukcesem próbę rzucenia palenia, używało podczas tego procesu e-papierosów. Do podobnych wniosków doszli autorzy siódmego raportu Public Health England (PHE)[1], brytyjskiej instytucji zdrowia publicznego, który mówi, że e-papierosy są nawet bardziej skutecznym narzędziem wspomagającym porzucenie palenia, niż nikotynowa terapia zastępcza.

Przez wiele lat palacze szukający alternatyw mieli do wyboru jedynie metody farmakologiczne, ale w ostatnich latach zyskiwali coraz więcej możliwości wyboru produktów, które potencjalnie mogą redukować szkodliwy wpływ nałogu na zdrowie. Na rynku istnieje kilka kategorii takich produktów: wspomniane e-papierosy, saszetki nikotynowe, a także cieszące się coraz większą popularnością produkty do podgrzewania tytoniu, np. glo Hyper. Warto wiedzieć, że urządzenie to poddano w ostatnim czasie wnikliwym badaniom, podczas których w czterech brytyjskich klinikach przebadano 500 woluntariuszy w wieku od 23 do 55 lat. Uzyskane wyniki zaprezentowane w naukowej publikacji[2] wykazały, że całkowite przejście na glo spowodowało statystycznie istotne zmiany w zakresie tzw. „biomarkerów narażenia" oraz „biomarkerów potencjalnej szkody", w porównaniu z kontynuacją palenia. W przypadku większości mierzonych

biomarkerów, redukcje szkód zaobserwowane u osób były podobne do tych obecnych u osób, które całkowicie przestały palić. Na podstawie zmierzonych toksykantów wykazano znaczącą redukcję ryzyka raka płuc, istotne obniżenie liczby białych krwinek, markera zapalnego wskazującego m.in. na ryzyko chorób układu krążenia, poprawę w zakresie kluczowego wskaźnika stresu oksydacyjnego związanego z paleniem, a także poprawę poziomu cholesterolu HDL.

Z opublikowanych danych wynika jednoznacznie, że przechodzenie z tradycyjnego palenia na alternatywne wyroby nikotynowe to dobry krok w kierunku ochrony własnego zdrowia, ale nie tylko. Trzeba pamiętać o tym, że wakacje to czas, kiedy więcej przebywamy z bliskimi, podróżujemy, spotykamy w gronie przyjaciół. Warto podjąć wysiłek, by oszczędzić im narażenia na szkody związane z biernym paleniem. Czy efektowne wyniki brytyjskich eksperymentów skłaniają do refleksji?

[1] https://www.gov.uk/government/publications/vaping-in-england-evidence-update-february-2021/vaping-in-england-2021-evidence-update-summary
[2] https://link.springer.com/article/10.1007/s11739-021-02798-6

GABINET ZDROWIA PSYCHICZNEGO
Przychodnia Centrum
Dr n. med. Marek Daniłosio
specjalista psychiatra, psychoterapeuta
22-100 Chełm, ul. Szpitalna 47, tel. 82 569 90 10, 82 569 90 11
www.przychodniacentrum.com

SPECJALISTA ORTODONTA
rejestracja: 502 508 888
lek. Dent. Dominika Grabowska - Miazek
NOWOŚĆ! NAKŁADKI INVISALIGN
Leczenie dzieci i dorosłych - Aparaty zdejmowane i stałe

82 540 80 51 luxmedlublin.pl CENTRUM LUXMED MEDYCZNE
✓ Lekarze Specjaliści
✓ Rehabilitacja
✓ Badania Diagnostyczne
Chełm Plac Kupiecki 12
Zapraszamy do naszych punktów pobrań
ul. Szymanowskiego 6 ul. Piłsudskiego 11B

DIAGNOSTYKA laboratoria medyczne ...więcej niż wynik
www.diagnostyka.pl
Największa sieć laboratoriów medycznych w Polsce ...blisko Ciebie
Zapraszamy do Punktów Pobrań w Chełmie:
Al. 3-go Maja 22 (lok. 3) godz. pracy pn-pt 7.30-11.00 sob. 8.00-11.00
ul. Lubelska 66 godz. pracy pn-pt 7.30-11 oraz 15.00-17.00

Novena Clínica
lek. med. Piotr Kiwiński specjalista chirurg-onkolog
lek. med. Rafał Domagała specjalista chirurgii ogólnej
lek. med. Mariusz Nieróbca specjalista chirurgii ogólnej
lek. med. Maciej Siembida lekarz medycyny estetycznej
lek. med. Natalia Samołyk-Kogaczewska specjalista radioterapii onkologicznej
lek. med. Andrei Elikau otolaryngolog
PORADY ONKOLOGICZNE
CHIRURGIA
- OPERACJE PRZEPUKLIN
- OPERACJE STULEJKI, PLASTYKA NAPLETKA
- OPERACJE WODNIAKA JĄDRA
- OPERACJE GUZKÓW PIERSI
- USUWANIE ZNAMION I NOWOTWORÓW SKÓRY
- WYCINANIE WRASTAJĄCYCH PAZNOKCI
- USUWANIE BRODAWEK, ODCISKÓW
- USUWANIE KASZAKÓW, TŁUSZCZAKÓW
- KOREKTA BLIZN, „WSZYWKI"
- I WIELE INNYCH...
PROKTOLOGIA
- LASEROWE USUWANIE ŻYLAKÓW ODBYTU (HEMOROIDÓW)
- SZCZELINY ODBYTU
- „GUMKOWANIE" ŻYLAKÓW ODBYTU
CHOROBY ŻYŁ
- OPERACJE ŻYLAKÓW KOŃCZYN DOLNYCH - SYSTEM FLEBOGRIF, LASER CELON
- NIEWYDOLNOŚĆ ŻYLNA
- OWRZODZENIA KOŃCZYN
- SKLEROTERAPIA - ZAMYKANIE ŻYLAKÓW, NACZYNEK
LARYNGOLOGIA
- PORADY LARYNGOLOGICZNE
- LECZENIE KRWAWIENIA NOSOWEGO
- USUWANIE ZMIAN ŚLUZÓWKI JAMY USTNEJ, GARDŁA, NOSA
- PLASTYKA WĘDZIDEŁKA JĘZYKA, WARGI GÓRNEJ
- NACINANIE RÓPNI, KRWIAKÓW
- USUWANIE WOSKOWINY Z USZU
MEDYCYNA ESTETYCZNA
- TOKSYNA BOTULINOWA „BOTOX"
- KWAS HIALURONOWY „RESTYLANE" – POWIEKSZANIE UST, KOREKTA ZMARSZCZEK
- OSOCZE BOGATOPŁYTKOWE – „WAMPIRZY LIFTING"
- MEZOTERAPIA I MIKRONAKŁUWANIE
- LASER FRAKCYJNY CO2 – KOREKTA ZMARSZCZEK, BLIZN, ROZSTĘPÓW
- NICI LIFTINGUJĄCE, PEELINGI MEDYCZNE
- LECZENIE NADPOTLIWOŚCI
- I WIELE INNYCH...
KOSMETOLOGIA
- DEPILACJA LASEROWA
- ZABIEGI PIELĘGNACYJNE, ODMŁADZAJĄCE, OCZYSZCZAJĄCE
- OCZYSZCZANIE MANUALNE TWARZY
- KWASY
- MANICURE, PEDICURE
- STYLIZACJA RZĘS I BRWI
691 98 45 45
www.novenaclinica.pl
rejestracja@novenaclinica.pl
ul. Szpitalna 37
22-100 Chełm
Zapraszamy pon.- pt. 10:00 -18:00

eprasa.pl 200bab631b

Zabierz Nowy Tydzień na wakacje

Przed nami gorące lato, a my mamy dla Was - drodzy Czytelnicy - równie gorące nagrody! Oto już po raz czwarty startujemy z organizowanym wspólnie ze Stowarzyszeniem WeRwA konkursem pod hasłem: „Zabierz Nowy Tydzień na wakacje”.

KONKURS

Aby wziąć udział w konkursie, wystarczy (do 30 września) przesłać na adres: **konkurs@nowytydzien.pl** jedno zdjęcie z Waszych wakacji, na którym widoczna jest nasza gazeta (choćby jej fragment z widocznym logotypem). Pamiętajcie, by dołączyć do fotografii swoje dane (imię nazwisko, adres i numer telefonu) oraz kilka słów o tym, jak spędzacie tegoroczne lato. Nie oczekujemy zdjęć z wyprawy na Majorkę czy Wyspy Dziewicze. Dla nas liczy się pomysłowość i dobra zabawa, dlatego nic nie stoi na przeszkodzie, byście zabrali Nowy Tydzień na wakacje na swoim balkonie czy słynnej wyspie Rodos (Rodzinne Ogródki Działkowe Otoczone Siatką).

Otrzymane zgłoszenia będziemy publikować na naszych łamach w październikowych wydaniach gazety. Trzy najlepsze, ich zdaniem, zdjęcia wybiorą czytelnicy, oddając głosy na swojego faworyta na kuponach konkursowych (do 29 października). Uwaga! Spośród wszystkich biorących udział w głosowaniu również wylosujemy szczęśliwca, który otrzyma upominek od organizatorów.

Zaprezentuj się!

Wszyscy uczestnicy konkursu w kategorii „zdjęcie” będą mogli również zadeklarować udział w kategorii „prezentacja”. Wystarczy dopisać taką informację przy wysyłaniu zgłoszenia. Spośród chętnych jury wyłoni 5 osób, które zakwalifikują się do ścisłego finału.

Finał kategorii „prezentacja” odbędzie się w pierwszej połowie listopada podczas spotkania Chełmskiego Klubu Podróżników (wtedy też nastąpi uroczyste rozstrzygnięcie konkursu w kategorii „zdjęcie”). Piątka wybranych będzie musiała zaprezentować się i opowiedzieć o swoich wakacjach (czas trwania maksymalnie 10 min, można korzystać ze zdjęć, filmików czy pamiątek z podróży, strojów, degustacji potraw z regionu, który się odwiedziło latem etc.). Sprzęt techniczny (projektor, laptop) zapewniają organizatorzy.

Zgłoszenie do konkursu jest równoznaczne z akceptacją regulaminu, który jest dostępny na naszej stronie internetowej: www.nowytydzien.pl i przede wszystkim wyrażeniem zgody na publikację wizerunku (przesłanych fotografii) na naszym profilu na Facebooku oraz w papierowym wydaniu gazety. **(opr. pc)**

Na dzieci czekają bajeczne nagrody

Uśmiech Nowego Tygodnia

Pokażcie, jak pełne radości są Wasze pociechy. Tworzymy wielką galerię zdjęć i wybieramy najsłodsze dziecięce uśmiechy. Spośród fotografii chłopców i dziewczynek nasi Czytelnicy wybiorą najsympatyczniejsze buzie, które trafią na okładkę „Nowego Tygodnia”. Na dzieci czeka mnóstwo nagród.

Chcesz, żeby Twoje dziecko zagościło na okładce „Nowego Tygodnia”? Nic prostszego, wystarczy, że zgłosisz je do udziału w naszym nowym plebiscycie. Czekamy na zdjęcia uśmiechniętych buź, które ozdobią pierwszą stronę gazety. Bo przecież nie ma nic piękniejszego na świecie, niż uśmiech dziecka. Rozczula i kruszy nawet najtwardsze serca. A jak mawiał Janusz Korczak, *kiedy śmieje się dziecko, śmieje się cały świat*.

Konkurs prowadzony jest w dwóch kategoriach wiekowych: chłopcy / dziewczynki w wieku od 3 do 6 lat oraz chłopcy / dziewczynki w wieku od 7 do 10 lat. Fotografie opatrzone danymi dziecka (imię i nazwisko, wiek, a także dane rodzica / opiekuna prawnego, koniecznie z numerem telefonu kontaktowego) możecie już nadsyłać na adres reklama@nowytydzien.pl lub w wiadomości prywatnej na Facebooku (wystarczy wpisać w wyszukiwarkę „Nowy Tydzień”). Nie muszą to być profesjonalne zdjęcia, mają jedynie pokazywać uśmiechnięte dziecko. Czekamy na zabawne, kolorowe, piękne, niepowtarzalne fotografie, które sprawiają radość dzieciom i ich rodzicom.

Pierwsze nadesłane zdjęcia ukażą się już w poniedziałek, 26 lipca, w papierowym wydaniu gazety. Również 26 lipca opublikujemy pierwszy kupon konkursowy. Specjalny dodatek ze zdjęciami uśmiechniętych dzieci będzie dołączony do każdego wakacyjnego wydania, a na koniec lata nasi Czytelnicy wybiorą najwspanialsze uśmiechy, które trafią na okładkę „Nowego Tygodnia”. Zgłoszenia do konkursu przyjmujemy do końca sierpnia, ale pamiętajcie - do tego czasu trwa też głosowanie, więc im wcześniej dołączycie, tym lepiej!

Na dzieci czeka mnóstwo bajecznych nagród a są to wspólne zdjęcie dziewczynki i chłopca, którzy otrzymają najwięcej głosów w obu kategoriach, ukaże się na pierwszej stronie gazety, kolejno w dwóch jesiennych wydaniach.

Zgłoszenie do konkursu jest równoznaczne z akceptacją regulaminu, który jest dostępny na naszej stronie internetowej: www.nowytydzien.pl oraz wyrażeniem zgody na publikację wizerunku dziecka (przesłanych fotografii) na naszym profilu na Facebooku i w papierowym wydaniu gazety. **(pc)**

eprasa.pl 200bab631b

Chełmska Akademia Ekologii (1)

Wspólnie ze Stowarzyszeniem WeRwA i Fundacją CEMEX „Budujemy Przyszłość" rozpoczynamy cykl artykułów, w których będziemy poruszać ważne tematy z zakresu ekologii i ochrony przyrody. Oczywiście mamy dla Państwa atrakcyjne nagrody i upominki. Otrzymają je Czytelnicy, którzy podadzą jak najwięcej prawidłowych odpowiedzi na pytania, które zamieścimy w ostatniej części cyklu, a będzie to we wrześniu. Na razie należy dokładnie zapoznawać się z przedstawianymi co tydzień informacjami i stosować je w codziennym życiu.

Zaczniemy od tak ważnych owadów, jakimi są pszczoły. Wszystkie gatunki pszczół żywią się pyłkiem kwiatowym i nektarem. Pyłkiem karmią tez swoje larwy. Niejako „przy okazji" zapylają, czyli przenoszą pyłek i umożliwiają roślinom zapłodnienie, a w rezultacie powstanie owocu. To właśnie pszczołowatym i ich pracy zawdzięczamy produkcję 1/3 żywności. Według szacunków w naszej szerokości geograficznej rośliny owadopylne stanowią około 78% gatunków. Bez udziału pszczół wiele gatunków roślin nie mogłoby się rozwijać lub ich uprawy dawałyby niewielkie plony. Te rośliny to m.in. drzewa owocowe, gryka, rzepak, słonecznik i dynia. Nie można zapominać też o tym, że pszczoły wytwarzają m.in. miód, wosk i propolis, jednak - jak szacują specjaliści - owady te w roli zapylaczy przynoszą gospodarce człowieka wielokrotnie więcej korzyści niż jako dostarczycielki wszystkich produktów pszczelich.

Pszczoły zawsze były ważną i nieodłączną częścią ekosystemu. Miliony lat ewolucji sprawiły, że wzajemne uzależnienie istnienia roślin owadopylnych i pszczół wyklucza brak któregoś z tych czynników w ekosystemie. Większość kwiatów swoimi rozmiarami i budową przystosowała się do zapylania właśnie przez pszczoły. Pszczoły natomiast przystosowały się do jak najlepszego wykorzystywania zasobów pokarmu znajdującego się w kwiatach. Tak też powstali cykl biologiczny pszczelich rodzin dostosowany do rocznego rytmu kwitnienia. Możemy to zaobserwować zarówno w naszym europejskim klimacie, jak i w tropikach, gdzie występują pory suche i deszczowe. Jednak wraz z rozwojem cywilizacji ta harmonijna symbioza stopniowo jest deformowana przez zmiany w środowisku spowodowane obecnością człowieka. W ostatnich latach zmiany te zaszły tak daleko, ze zagrażają dalszemu istnieniu pszczół. Albert Einstein powiedział, że jeśli wyginą pszczoły, to ludzkości od tego momentu pozostaną 3-4 lata egzystencji. Co możemy zrobić, by ten moment jak najbardziej oddalić?

1. Nie wypalaj traw

Pomijając już to, że jest to duże zagrożenie dla zdrowia, a nawet życia ludzkiego, to wypalanie traw jest jednym z głównych zagrożeń dla wielu gatunków owadów, w tym i dziko żyjących pszczół. W wyniku takich nieprzemyślanych działań giną owady, które przezimowały w suchych łodygach roślin i w zeszłorocznych kwiatostanach. Wypalanie jest szczególnie niebezpieczne dla młodych królowych trzmieli, które najchętniej zakładają swoje gniazda w opuszczonych norkach gryzoni. A śmierć jednej takiej królowej oznacza brak pod koniec lata kilkuset robotnic oraz młodych samców, koniecznych do zapewnienia ciągłości gatunku.

2. Sadź rośliny miododajne, unikaj inwazyjnych

Starajmy się sadzić jak najwięcej tzw. roślin miododajnych, lub poprawniej określając nektarodajnych, gdyż to właśnie z nektaru pszczoły produkują miód. Upraszczając są to rośliny o dużych kwiatostanach i takie, które długo kwitną. Są przez to atrakcyjne i warto mieć je w swoim ogródku. Z drzew ozdobnych warto polecić lipy, kasztanowce, wierzby, klony, robinie, czyli akacje oraz większość drzew owocowych. Z ziół warto sadzić, szałwię, melisę i tymianek, a z bylin ozdobnych lilie, wrzosy, krokusy, astry, dalie, berberysy, cynie i tojady.

Należy uważać na tzw. rośliny inwazyjne, gdyż ich niekontrolowany rozwój w krótkim czasie zamienia ekosystemy w zbiorowisko jednego lub kilku gatunków roślin, co oznacza zubożenie pokarmu dostępnego pszczołom. Inwazyjne gatunki roślin zmieniają również skład chemiczny gleby, co czyni ją nieodpowiednią dla rodzimej flory.

3. Pozostawiaj miejsca półdzikie

Warto niewielką część naszego ogrodu pozostawić w stanie półdzikim, czyli nie przekopywać jej i nie ingerować w nią przez 2-3 lata. Wówczas wśród porastających ją roślin znajdzie się trochę tzw. chwastów (np. mniszek lekarski, koniczyna) i uschniętych części roślin, dzięki czemu zapewnimy pszczołom Źródło cennego pokarmu i miejsce do przezimowania. Będzie to doskonale miejsce do założenia gniazd dla wielu gatunków pszczół gniazdujących w ziemi.

4. Używaj nawozów naturalnych, unikaj sztucznych

Związki chemiczne zawarte w sztucznych nawozach przechodzą do nektaru i pyłku kwiatów, a pszczoły, zjadając je, narażają się na ich szkodliwe działanie. Chemiczne środki ochrony roślin mogą powodować choroby, a nawet śmierć odwiedzających te rośliny pszczół. W związku z tym do nawożenia i ochrony uprawianych roślin przed chorobami i szkodnikami powinniśmy używać przyjaznych pszczołom środków naturalnych. Doskonałym nawozem jest np. zwykły kompost.

Również w przypadku masowego pojawienia się w ogrodzie szkodników, zaleca się stosowanie naturalnych sposobów walki z nimi. Takich sposobów jest wiele. Można np. znosić z okolicy biedronki, które doskonale zwalczają mszyce lub stosować opryski z zestawów różnych ziół. To z pewnością jest znacznie bardziej korzystne niż używanie środków chemicznych. Bogate informacje na ten temat można znaleźć w internecie i książkach o rolnictwie biodynamicznym.

5. Rób gniazda dla pszczołowatych

Jednym z czynników ograniczających liczebność populacji pszczół dziko żyjących jest mała dostępność miejsc do gniazdowania w mocno zmienionym przez człowieka środowisku. Możemy ułatwić pszczołom znalezienie wymarzonego domu, budując (lub kupując) i rozmieszczając w ogrodzie lub na balkonie specjalne sztuczne gniazda.

FUNDACJA BUDUJEMY PRZYSZŁOŚĆ CEMEX

WeRwA

DOMINIK
ur.04.07.2021, waga - 3700
syn Róży i Wojciecha, Bukowa Mała

Studio Video - Foto
Marek i Paweł Bzdeń
0696-442-890
082-576-12-73
www.mpbvideo.pl

StudioPIX
film i fotografia
tel. 607 160 861
info@fotovideo-studio.pl
filmowanie, fotografia, fotoksiążki, fotoalbumy
archiwizacja kaset i materiału HD na płyty DVD i Blu-ray Disc
www.fotovideo-studio.pl

PODZIEL SIĘ RADOŚCIĄ
i wyślij zdjęcie noworodka:
redakcja@nowytydzien.pl

DOM WESELNY ZA BORKIEM
www.zaborkiem.pl
WOLNE TERMINY
Na miejscu pokoje 2 i 3-osobowe
Zawsze udane bale, wesela i bankiety. Wykwintna kuchnia i fachowa organizacja
Chełm, ul. Hrubieszowska 135, tel. 82/ 560 32 71, 785 701 066

Imprezy od A do Z
TERAZ PRZY DEPTAKU!
■ doradztwo i organizacja imprez (wesela, komunie, eventy)
■ fotobudka
■ dekoracje kościołów, sal weselnych i innych
Świat imprez
tel. 782 700 037
ul. Lwowska 11 www.swiatimprezchelm.pl

Małgorzata Cuper
Studio fotografii artystycznej
m.cuperstudio@gmail.com
+48 504 878 644

POKUSA PRESTIGE
Wszystko dla Ciebie i Twojego dziecka.
ul. Okszowska 39 | al. Żołnierzy 1 AWP (róg Lwowskiej)
Godziny otwarcia Galerii: pn-pt: 9-18, sobota 9-15
NOWA DOSTAWA
WÓZKÓW SPACEROWYCH
Co półroczną nagrodę markowy wózek spacerowy ufundował wiodący polski producent
coletto

Co miesiąc rozdajemy wyprawkę
Dwa razy w roku wózek dziecięcy

Wystarczy w jednym z salonów Pokusa zostawić drukowany przez nas kupon, który będzie brał udział w losowaniu.

IMIĘ I NAZWISKO

ADRES

TELEFON

DATA PODPIS PRACOWNIKA SKLEPU

Nagrodę można odbierać w terminie do dwóch tygodni od ukazania się wyników losowania.

Już jeden kupon bierze udział w losowaniu

STUDIO FILMU I FOTOGRAFII CYFROWEJ
www.studiovideo.info.pl
tel. 608629490 kita.andrzej@wp.pl

Full HD 1080p
Studio FOTO VIDEO
Zadzwoń! Przyjdź! Zobacz!! To nic nie kosztuje
Filmowanie i fotografia
Zapis 16:9 SD lub HD
Archiwizacja na DVD i Blu-ray Disc
MARIO MIX
Mariusz Matysek
tel. 82 562 02 60
kom. 604 85 77 97
www.mariomix.pl

eprasa.pl 200bab631b

Citroen C5 Aircross Hybrid 225 KM

Wygoda przede wszystkim. Ten Citroen, choć legitymuje się mocą równą 225 koni mechanicznych, wcale nie ma sportowego charakteru. Przeciwnie, to klasyczny krążownik, który wspaniale buja się na nierównościach, a do tego może jechać na samym prądzie.

Nadwozie i wnętrze

W przeciwieństwie do pokrewnego Peugeota 3008 nadwozie Citroena C5 Aircross jest spokojne, stonowane, wręcz pozbawione emocji. Obły przód z wąskimi lampami i zderzakiem bez najmniejszych akcentów sportowych wygląda podobnie, jak w innych modelach francuskiej marki. Spokojem, a nawet nudą wieje również z tyłu. Nieco ożywienia wprowadzają wybrzuszone tu i ówdzie szerokie listwy osłaniające dół całej karoserii. Chromowane obwódki szyb i czarny lakier oraz ładne felgi w połączeniu z łagodnymi liniami nadwozia czynią z tego SUV-a limuzynę z podwyższonym prześwitem. Może słowo „limuzyna" zostało użyte zbyt pochopnie jeśli chodzi o jakość materiałów i prestiż, który w koncernie PSA jest zarezerwowany dla marki DS, ale na pewno nie w kontekście wygody i komfortu podróżowania. Kabina tego auta jest do bólu prosta w formie. Minimalistyczne fotele i deska rozdzielcza bez zbędnych udziwnień sprawiają, że kabina wydaje nam się jeszcze większa niż jest w rzeczywistości. O niepowtarzalny styl i szyk dbają kolory: beże i szarości, a także różna tekstura materiałów użytych do obicia siedzeń czy boczków drzwi. Wszystko to robi bardzo przyjemne i estetyczne wrażenie. Jak na nowoczesne auto przystało, centrum dowodzenia w Citroenie pełni słusznych rozmiarów wyświetlacz okolony kratkami nawiewów. Pod nim mamy półeczkę z dotykowymi klawiszami skrótów menu, a jeszcze niżej panel klimatyzacji. Zamiast klasycznego drążka skrzyni biegów mamy niewielki dżojstik do zmiany kierunku jazdy, a obok niego przycisk wyboru trybu jazdy. Miejsca na pokładzie jest dużo, także z tyłu, gdzie zamiast tradycyjnej kanapy znajdziemy trzy oddzielne siedziska. Bagażnik jest mniejszy niż w wersji spalinowej i ma pojemność 460 litrów.

Silnik i skrzynia biegów

Pod maską Aircrossa znalazły się dwa silniki. Benzynowy o pojemności 1,6 litra i mocy 181 KM oraz elektryk. Razem dysponują mocą 225 KM, która jest przenoszona tylko na przednią oś za pomocą 8-stopniowej przekładni automatycznej. Hybrydą Citroena można oczywiście się poruszać tylko w trybie bezemisyjnym. Zasięg auta wynosi wtedy ok. 45 km, a ładowanie baterii ze zwykłego gniazdka 230 V za pomocą szybkiej ładowarki trwa ok. 2 godzin. Grubo ponad 200 koni mocy pozwala przypuszczać, że samochód do zawalidróg raczej należał nie będzie. I rzeczywiście tak jest, choć z drugiej strony spodziewaliśmy się lepszych osiągów, bo sprintem do setki trwającym 8,7 sekundy raczej chwalić się nie należy. Jednakże takie parametry doskonale współgrają z charakterystyką tego auta, które nie zachęca do mocnego deptania w gaz, a do statecznego poruszania się. Spalanie w trybie mieszanym nie jest duże. Wynosi ok. 7 litrów benzyny.

Zawieszenie i komfort jazdy

To jedna z najmocniejszych stron tego SUV-a. Miękkie, komfortowe, wręcz bujające zawieszenie przypadnie do gustu wszystkim tym, którzy ponad sportowe osiągi cenią wygodę. Gdy dodamy do tego niezłe wyciszenie kabiny i całkiem przyzwoite materiały, którymi wykończono wnętrze, otrzymujemy bardzo przyjemne i wygodne auto, w którym nawet długa podróż nie spowoduje zmęczenia.

Wyposażenie i cena

Hybrydowe C5 Aircross kosztuje minimum 160950 zł. Egzemplarz testowy wyceniono o 20 tysięcy drożej. Auto jest bogato skonfigurowane. Na jego pokładzie mamy wiele elektronicznych udogodnień, w tym aktywny tempomat czy systemy bezpieczeństwa, podgrzewane fotele, klimatyzację, nawigację, szyberdach.

Rowerowe ABC

Jazda rowerem to coraz chętniej wybierana forma spędzania wolnego czasu czy dojazdu do pracy. Ale czy wiemy jak właściwie przygotować się do wyprawy rowerowej i czy Polacy zachowują „trzeźwe" myślenie wsiadając na rower? O tym jak zadbać o bezpieczeństwo swoje i pozostałych uczestników ruchu drogowego opowiada Agnieszka Jędrzejek, organizatorka wypraw rowerowych pod marką Wyprawy RoweLove, ambasadorka 5. edycji programu społeczno-edukacyjnego „Trzeźwo myślę".

Myśl trzeźwo na rowerze

Respondenci badania opinii publicznej przeprowadzonego w maju 2021 r. w ramach programu „Trzeźwo myślę", dopiero na przedostatnim miejscu wskazali jazdę na rowerze w rankingu czynności, których wykonywanie pod wpływem alkoholu jest groźne. Tylko w ciągu ostatniego roku aż co czwartemu z nich zdarzyło się jechać na rowerze po alkoholu. - Tymczasem jazda na rowerze w stanie nietrzeźwości jest równie niebezpieczna, co prowadzenie pojazdów mechanicznych. Rowerzysty nie chroni nawet karoseria samochodu. Alkohol obniża zaś naszą koncentrację i równowagę oraz wydłuża czas reakcji. Dlatego przygodę rowerową lepiej jest uczcić w momencie, gdy już nie planujemy dalej jechać - przekonuje **Agnieszka Jędrzejek**, organizatorka wypraw rowerowych, ambasadorka programu „Trzeźwo myślę".

Przygotuj się do wyprawy

Nasze bezpieczeństwo na rowerze to trzeźwość organizmu i dobre przygotowanie wycieczki rowerowej. Jednym z kluczowych elementów bezpiecznej wyprawy rowerowej jest niespożywanie alkoholu przed jej rozpoczęciem. Następnie zaplanujmy trasę przejazdu dostosowaną do swoich możliwości sprawnościowych oraz poinformujmy bliskich o planie wycieczki. Wybierzmy dzień bez opadów, burz i silnego wiatru, z dobrą widocznością na drodze. Przygotujmy rower, sprawdzając czy koła są wystarczająco napompowane, hamulce i przerzutki działają prawidłowo, a łańcuch nie jest za luźny lub nie wymaga naoliwienia. To ważne, ponieważ przy jeździe z góry możemy osiągnąć prędkość wynoszącą nawet 75 km/h. Wyposażmy też rower w wymagane przepisami prawa oświetlenie przednie barwy białej lub żółtej oraz tylne barwy czerwonej. Naszą widoczność poprawią też elementy odblaskowe, jak kamizelka odblaskowa czy samozaciskowa opaska odblaskowa. Zabierzmy ze sobą kask, zapasową dętkę, pompkę i podstawowe narzędzia do naprawy roweru w sytuacji awaryjnej oraz prowiant i wodę. Nie wyruszajmy bez naładowanego telefonu z zapisanymi numerami alarmowymi, np. 112. Dodatkowo rozgrzewka całego ciała pozwoli przygotować organizm do wysiłku i uniknąć kontuzji.

Przestrzegaj zasad, przewiduj i miej ograniczone zaufanie

Z raportu „Wypadki drogowe w Polsce w 2020 roku" Komendy Głównej Policji wynika, że najczęstszą przyczyną wypadków drogowych z udziałem cyklistów - spowodowanych zarówno przez samych cyklistów, jak i kierujących innymi pojazdami - było nieustąpienie pierwszeństwa przejazdu. W tym kontekście niezwykle ważna jest znajomość przepisów ruchu drogowego oraz uważność i czas reakcji. Nawet jeśli mamy pierwszeństwo na skrzyżowaniu, warto zwolnić i rozejrzeć się, czy nie nadjeżdża inny pojazd. - Z moich obserwacji i doświadczenia wynika, że największym zagrożeniem dla rowerzysty jest skręcający w prawo samochód, który nie zatrzymuje się przed ścieżką rowerową, poprowadzoną równolegle z pasami dla pieszych. Również jako kierowca samochodu, bardzo zwracam na to uwagę - wiem, że w lusterku można wręcz nie zauważyć szybko nadjeżdżającego rowerzysty i sekundy stanowią o tym, czy zdążymy wyhamować autem i rowerem - przestrzega **Agnieszka Jędrzejek**. Dlatego rozglądajmy się częściej, zauważajmy innych, zwolnijmy tempo jazdy i bądźmy wszyscy dla siebie bardziej życzliwi na drodze. Dotyczy to wszystkich użytkowników dróg: kierowców, rowerzystów i pieszych - dodaje ambasadorka realizowanego przez Carlsberg Polska programu „Trzeźwo myślę". Bezpieczeństwo rowerzysty zwiększy także sygnalizowanie z wyprzedzeniem każdego manewru na drodze oraz poruszanie się prawą stroną drogi, a jeśli to możliwe korzystanie z drogi dla rowerów. Gdy brakuje wydzielonej drogi i pasa ruchu dla rowerów, a szerokość chodnika wynosi co najmniej 2 m, możemy jechać po chodniku lub po drodze dla pieszych. Powstrzymajmy się od trzymania telefonu w ręku podczas jazdy na rowerze, a także unikajmy jazdy po jezdni obok innego rowerzysty. - Pamiętajmy również o niespożywaniu alkoholu przed planowaną wycieczką rowerową oraz w trakcie jej trwania. Dzięki zachowaniu „trzeźwego" myślenia jesteśmy w stanie szybciej zareagować na nieprzewidziane sytuacje na trasie rowerowej, a w nagłych sytuacjach udzielić pomocy innym - zachęca Agnieszka Jędrzejek.

DOSTAWCY PRĄDU®
www.akumulatorypolska.pl
AKUMULATORY
Doradzamy Montujemy Ładujemy
centrum akumulatorów i klimatyzacji
Chełm, ul. Kolejowa 5, tel. 797 91 00 91 Pn.-Pt. 8-17 Sob. 8-14

CHEŁM OPON SERWIS Baza
OPONY CAŁOROCZNE
82/565-18-95
Dembowskiego 1/2

eprasa.pl 200bab631b

NIERUCHOMOŚCI

25 LAT DOŚWIADCZENIA

ZAUFANIE ⇨ WIEDZA ⇨ SKUTECZNOŚĆ

Wybrane oferty

1.M-3, 37m2, 4 piętro, ciemna kuchnia, os. Dyrekcja, c: 149.000; możliwa zamiana na M-2, parter – 2 piętro

2.M-3, 48m2, 1 piętro, wolne, Chełm, c: 200.000;

3.Niestandardowy, dwupoziomowy lokal mieszkalny o pow. 48m2, 3 piętro, Centrum Chełma, możliwość zaadaptowania na biura, kancelarie, c: 240.000;

4.M-3, w kamienicy bezczynszowej 49m2, po remoncie generalnym, z meblami, parter, wszystkie media miejskie, Centrum Chełma, c: 215.000;

5.M-4, 63m2, 4 piętro, meble w zabudowie w cenie lokalu, os. Kościuszki, c: 289.000;

6.Piętro domu wolnostojącego 60m2 + strych do adaptacji o pow. 63m2, udział w działce gruntu, os. Hrubieszowska, c 100.000;

7.Dom 1/2 bliźniaka parterowy z poddaszem użytkowym, o powierzchni 165m2, podpiwniczenie mieszkalne, garaż 1-stanowiskowy w bryle budynku. Rok budowy 2000. Działka 653m2 ogrodzona, zagospodarowana, liczne nasadzenia, osiedle Cementownia, c: 465.000; - do negocjacji

8.Dom wolno stojący piętrowy 400m2, możliwość zamieszkania dwóch rodzin (dwa niezależne wejścia), doskonały na działalność, działka 1500m2, dużo nasadzeń, basen, os. Hrubieszowska, c: 495.000;

9.Dom wolno stojący parterowy z poddaszem użytkowym o powierzchni użytkowej 260m2 , rok budowy 2001, działka 3000m2 ogrodzona, komfortowo zagospodarowana, liczne nasadzenia krzewów ozdobnych, Chełm, c: 1.100.000;

10.Nieruchomość komercyjna: budynek mieszkalny piętrowy 224m2, budynki użytkowe, murowane o łącznej pow. 300m2, przystosowane do prowadzenia działalności gospodarczej, działka gruntu o pow. 3600m2, os. Bazylany, c: 1.250.000;

11.**Lokal usługowo-produkcyjny o powierzchni 68m2 (wysokość 3,5m) parking, os. Kościuszki, c: 150.000; możliwa zamiana na mieszkanie.**

12.Lokal użytkowy o pow. 66m2, położony na parterze budynku, szyby antywłamaniowe, zainstalowany alarm, dwa wejścia do lokalu. Nieruchomość obecnie w wynajmie – możliwość przejęcia najemcy, Centrum, c: 365.000;

13.Lokal biurowo - usługowy 137m2 (4 pomieszczenia, wc z łazienką, odrębne wc) 1 piętro, po remoncie, pełne media (c.o. miejskie). Doskonała lokalizacja na biura, kancelarie, Centrum Chełma c: 850.000zł - możliwość wynajmu w cenie 3000zł /m-c

14.Budynek wolno stojący użytkowy 90m2 na całości podpiwniczony, działka 180m2, os. Szpitalna, c: 69.500;

15.Budynek parterowy, murowany w centrum Chełma 400m2, działka 600m2, c: 425.000;

16.Budynek komercyjny, parterowy na wysokim podpiwniczeniu mieszkalnym z możliwością adaptacji poddasza o łącznej pow. 220m2, działka 781m2, Centrum Chełma, doskonała lokalizacja - możliwość prowadzenia działalności gospodarczej, c: 540.000;

17.Budynek komercyjny parterowy, murowany z cegły o pow. 953m2, działka 4289m2, piękne starodrzewy, w cenie projekt budowlany przebudowy i zmiany sposobu użytkowania budynku na niepubliczny zakład opieki zdrowotnej, zakład odnowy biologicznej oraz mieszkania, Chełm, c: 590.000; do negocjacji

18.Budynek komercyjny, murowany składający się z 6 segmentów po 130m2 każdy, sala sprzedażowa, monitoring, działka 0,25ha. Na działce drugi budynek murowany 200m2, doskonała lokalizacja, Chełm, c: do uzgodnienia

19.Budynek handlowo-usługowy przynoszący zyski, 2 piętrowy o łącznej pow. 1660m2 (wszystkie lokale w wynajmie) działka 1175m2, własny parking ogrodzony, Centrum Chełma.

20.Budynek mieszkalno - usługowy o łącznej 780m2, 3-kondygnacyjny, położony w samym centrum Chełma, działka 550m2, doskonała oferta dla inwestorów.

21.Działka komercyjna o pow. 3000m2 położona przy głównej ulicy miasta o natężonym ruchu, zabudowana budynkami usługowo-handlowymi o łącznej pow. 456m2, doskonała lokalizacja dla potencjalnego inwestora na prowadzenie działalności gospodarczej, c: 1.230.000;

22.Działka budowlano-usługowa 3000m2, możliwość podziału, os. Rejowiecka, c: 115zł/m2;

23.Działka budowlana 1714m2, ul. Wygon, c: 50.000;

24.Działka budowlana 1600m2, ul. Jarzębinowa, c: 104.000;

Biuro Obsługi Prawnej „VETO"
Chełm, ul. Lwowska 59 (koło ChSM),
tel. 82 562 11 46, 609 44 70 80, godz. 9⁰⁰-17⁰⁰
www.nieruchomosci-veto.gratka.pl e-mail:nieruchomosci-veto_xl@wp.pl

OPINIE O WARTOŚCI – WYCENY

Lokal handlowo-usługowy o powierzchni 192m2, położony na parterze budynku 4- piętrowego, dodatkowo do użytkowania piwnica o powierzchni 128m2, winda towarowa, duże witryny, dwa wejścia do lokalu, parking, os. Słoneczne, **c: 429.000**; - mozliwość wynajęcia.

25.Działka budowlana 1599m2, ul. Wygon, c: 36.000;

26.Działka usługowa 1127m2 wg planu pod składy, magazyny, hurtownie, ul. Wygon, c: 30.000;

27.Działka budowlana 1082m2, os. Jagiellońska, c: 65.000;

28.Działki budowlane od 1000m2 media: woda, prąd, Wolwinów, c: 85zł/m2

29.Działka budowlana 940m2, kształt zbliżony do kwadratu, media w ulicy os. Wolwinów, c: 72.000;

30.Działka budowlana 900m2, asfalt, os. Bazylany, c: 150zł/m2

31.Działka komercyjna – pod budownictwo wielorodzinne 5200m2, media przy działce, os. Zachód, c: 550.000;

gmina Chełm

OFERTA SPECJALNA DLA INWESTORÓW:

Trzy działki o łącznej powierzchni 2,30ha położone przy drodze asfaltowej. W miejscowym planie zagospodarowania przestrzennego gminy Chełm - działki przeznaczone pod zabudowę mieszkaniową, jednorodzinną, usługi, Janów I, cena 1.490.000zł

1.Dom parterowy murowany 50m2 do rozbiórki lub generalnego remontu, działka 6600m2, c: 200.000;

2.Dom parterowy z poddaszem, drewniany 110m2, garaż 3-bramy wjazdowe o pow. 200m2, działka 20a, c: 268.000;

3.Dom wolno stojący parterowy z poddaszem użytkowym o pow. 120m2, rok budowy 2008, działka o pow. 2065m2, ogrodzona, 13 km od Chełma, c: 398.000;

4.Dom wolno stojący, piętrowy 220m2, budynek gospodarczy 580m2 – wymieniony dach,

TŁUMACZENIA PRZYSIĘGŁE
- języki świata -

działka 9ha, przy drodze asfaltowej, 5 km od Chełma, c: 800.000;

5.Działka komercyjna przy głównej drodze wylotowej na Lublin o pow. 1,33ha (szer. 86m) Doskonała oferta dla inwestora, c: 75zł/m2 brutto

6.Działka budowlana o powierzchni 3656, położona przy głównej drodze Chełm- Włodawa, media, Horodyszcze Kolonia, cena: 55zł/m2 – do negocjacji

7.Dwie działki usługowe o pow. po 3500m2 położone obok siebie. Trasa Chełm – Lublin, Janów, c: 75zł/m2

8.Działka gruntu 2400m2, malowniczo położona z widokiem na panoramę Chełma, możliwość rekreacji, blisko las, budynek gospodarczy, obrzeża Chełma, c: 49.000;

9.Działka budowlana 2400m2, przy lesie, Podgórze k. Janowa, c: 79.000;

10.Działka budowlana 2000m2, asfalt, media, Janów I , c: 150.000;

11.Działka budowlana 1681m2, Horodyszcze Kolonia, c: 55zł/m2

12.Działki budowlane od 1500m2, Depułtycze Królewskie, c: 35zł/m2 brutto

13.Nowo powstające osiedle domów jednorodzinnych na działkach o powierzchni po 1500m2, 5 minut drogi od Chełma, c: 35zł/m2

14.Atrakcyjna działka budowlana 1272m2 (szer.34m) położona w doskonałej lokalizacji, na nowo powstałym osiedlu domków jednorodzinnych, Pokrówka, ul. Majowa, c: 150zł/m2

15.Dzialki budowlane po 1260m2, Strupin Duży, c: 40zł/m2

16.Działki budowlane od 1000m2, Żółtańce Kolonia, c: 75zł/m2

17.Kilkadziesiąt atrakcyjnych działek budowlanych o pow. od 1200m2 położonych przy ul. Pana Tadeusza, Adama Mickiewicza, Balladyny - Janów I, cena od 52zł/m2 brutto

18.Działki budowlane o pow. od 892m2, położone na nowo powstałym osiedlu domków jednorodzinnych, media, Okszów, c: od 75zł/m2

19.Działki budowlane od 722m2, Staw, c: 38zł/m2

Krasnystaw

1. Budynek wolno stojący o funkcji komercyjnej 350m2, parter na całości przeznaczony pod usługi i handel, na piętrze zlokalizowane są 2 lokale mieszkalne o łącznej pow. 150m2, działka gruntu z możliwością rozbudowy, Centrum Krasnegostawu, c: 1.490.000;

gmina Kamień

1. Trzy działki budowlane po 1500m2, blisko las, zalew, Natalin, c: 42.000;/ działka;

2. Działka budowlana 2909m2 z możliwością podziału na dwie działki po 1450m2, centrum, c: 40zł/m2

3. Działka rolno - budowlana 8600m2 przy drodze asfaltowej, c: 79.900;

4. Działka budowlana 1,40ha położona przy głównej drodze, wszystkie media w drodze, c: 18zł/m2 – możliwy podziału;

gmina Kraśniczyn

1. Działka komercyjna o pow. 2,16ha, w części wybetonowana, stacja trafo w odległości ok. 100m, przy drodze asfaltowej, c: 200.000;

gmina Rejowiec

1. Grunt rolny o łącznej pow. 2,94ha, - Wólka Kańska, Kanie, Trawniki, Dorohucza, c: 35.000;

gmina Ruda Huta

1. Grunt leśny 0,74ha (sosna, brzoza, olsza) wiek 55 lat, c: 25.000;

2. Grunt rolny 2,80ha, w części staw, lasek,. c: 55.000;

3. Łąka 1,22ha c: 25.000;

Siennica Różana,

1. Las mieszany o pow. 2800m2, wiek ok. 100 lat, c: 5.500;

gmina Siedliszcze

2. Dom wolno stojący piętrowy, murowany 160m2, działka 4900m2, budynki gospodarcze, doskonała lokalizacja na agroturystykę, 300m od zalewu, c: 299.000;

3. Działka budowlana 700m2, odległość 200m od zalewu, Majdan Zahorodyński, c: 20.000;

gmina Świdnik

1. Obiekt produkcyjno - magazynowy składający się z budynków o łącznej powierzchni ponad 6 000 m2. Działka gruntu 1,65ha ogrodzona, c: 3.200.000zł

gmina Wola Uhruska

1. Działka gruntu z prawem zabudowy 3200m2 (szer. 30m), przy drodze asfaltowej, 300 do rzeki Bug, końcem dotyka ściany lasu, przepiękna okolica, Zbereże, c: 65.000;

DO WYNAJĘCIA:

1.Magazyn 420m2, dzielnica przemysłowa, c: 4.000zł netto

2.Budynek użytkowy 400m2 w tym magazyn 130m2 wszelkie media, monitoring, plac ogrodzony, Chełm, c: 7.000zl netto

3.Budynek użytkowy parterowy z poddaszem 250m2, os. Dyrekcja, c: 5000zł + media

4.Lokal użytkowy 20m2, 2 piętro, winda, Centrum Chełma, c: 1000zł (czynsz najmu) w tym media

5.Lokal użytkowy 50m2, parter, Centrum Chełma, c: 1800zł + media

6.Lokal handlowy 56m2, parter, ul. Lubelska, c: 2600zł netto + media

7.Lokal użytkowy 60m2, 1 piętro, Centrum Chełma, c: 1200zł netto + media

8.Lokal użytkowy 60m2, parter, w nowo odrestaurowanej kamienicy w Centrum Chełma, możliwość regulacji powierzchni, c: 60zł/m2

U nas kupisz projekt budowlany
taniej niż przez internet

9. Lokal handlowy 70m2, wysoki parter, Centrum Chełma, c: 1500zł + media

10. Lokale użytkowe od 80m2 - 130m2 1 piętro w odrestaurowanej kamienicy, Centrum Chełma, doskonałe na działalność biurową, ul. Lubelska, c: od 20zł netto/m2 + media

11. Lokal użytkowy 128m2, parter, centrum Chełma, c: 35zł/m2

12. Lokal użytkowy na parterze kamienicy 204m2, możliwość adaptacji na gab. lekarskie, Centrum Chełma, c: 2800zł + media

13. Lokal handlowy 260m2, 1 piętro, ul. Lubelska, c: 32zł/m2

14. Mieszkanie dwupoziomowe, bezczynszowe 66m2, 2 piętro, kuchnia umeblowana, Centrum, c: 1200zł (czynsz najmu) + media

15. Mieszkanie w kamienicy bezczynszowej 34m2, 1 piętro, c.o. własne gazowe, umeblowane, Centrum Chełma, c: 800zł (czynsz najmu) + media

16.Piętro domu wolno stojącego 80m2 z oddzielnym wejściem (4 pokoje) dla pracowników firmy, możliwość parkowania na posesji, teren ogrodzony, wolne od 01 czerwca, os. Hrubieszowska, c: 1.650zł + media

17.M-4, 63m2 parter, umeblowane całkowicie, Centrum Chełma, c: 1000zł (czynsz najmu) + czynsz i liczniki

18.M-4, 72m2, parter, kpl umeblowane i wyposażone, dla firmy, os. XXX-lecie, cena 350zł/osoba

19.M-3, 51m2, 3 piętro, umeblowane i wyposażone, ul. Gr. Roweckiego, c: 900zł (czynsz najmu) + opłaty 350zł

Nie znasz wartości rynkowej?
ZADZWOŃ
Pomyłki są zbyt drogie!

Ogłoszenia drobne

WYPOŻYCZALNIA SAMOCHODÓW HIT
TEL: 505-379-192
www.hit-wypozyczalnia.pl

✓ BMW X6	✓ BMW F10	✓ RENAULT TRAFIC
M PAKIET automat	X DRIVE automat	9-OSÓB BUS
✓ JAGUAR	✓ AUDI A6	✓ FORD TRANSIT
XE automat	3.0TDi QUATTRO	8-OSÓB BUS
✓ VW ARTEON	✓ FORD FOCUS	✓ FIAT DUCATO
R-LINE autmat	1.6 Benz. automat	L4 H3 MAXI BUS

oraz 40 innych modeli w ofercie
SAMOCHODY ZASTĘPCZE BEZ OPŁAT

SAMOCHODY DO ŚLUBU

✓ LEXUS ES350
✓ LEXUS NX 360
✓ JAGUAR XE

✓ AUDI A6
✓ AUDI Q7
✓ BMW F10

SPRZEDAM AUTO-MOTO

•Aro Diesel 3200 85r.+ części, zarejestrowany, 2.000zł, tel. 602 375 751

•Audi A4/B6 01r., tel. 609 397 430

•Audi temp automat xenony wielof. kier. klim. gps af cz. park., 39.900zł, tel. 786 879 777

•Chevrolet Cagtiva 2,4b+g 09r., srebrny, skóra, hak, 26.500zł, tel. 600 259 655

•Chevrolet Lacetti 1,4b 04r., srebrny, st.bdb., 5.800zł, tel. 500 028 078

•Citroen C5 03r., st.bdb., bogate wyposażenie, 4.500zł, tel. 511 261 226

•Fiat Cinquecento 97r., 140000km, tel. 825 630 176

•Fiat Panda 1,2, wspom. kier., klimatyzacja, salon Polska, garażowany, tel. 506 153 830

•Fiat Seicento 0,9 st.db., tel. 515 942 004

•Fiat Seicento 0,9, 111270km, garażowany, st.db., tel. 668 058 004

•Fiat Stilo 1,6b 02r., czujnik park., tempomat, OC do 22r., 170000km, tel. 500 425 119

•Fiat Uno poj. 0,9 00r., 68000km, 2.500zł, tel. 531 095 069

•Ford Fiesta Mk7 2009r 1,4 tdci 5d grafit met tylko 140tys przebieg 14. 600 tel. 511 957 999

•Ford Kuga 2,0tdi 140KM 12r., st.bdb., kpl. opon, 39.000zł, tel. 506 871 774

•Ford Kuga 2.0tdi 2016 r., 70 tys km bdb, hak, opony zimowe, cz, c. 65 tys zł, tel. 500 591 653

•Ford Mondeo 2,0dci, bogate wypos., st. idealny, wersja angielska, tel. 796 555 689

•Gazela 2,5tdi 06r., 4x4, 6os., skrzynia ład. 3.5t, lub zamienię na osobowy, tel. 601 969 476

•Hyundai i20 115 tys 2014 1,2b hatchback 5d biały tel. 511 957 999

•Hyundai Tucson 2,0crdi 140KM 07r., skóra, hak, 6bieg., 15.900zł, tel. 531 323 767

•Kia ceed 2014 1,4 crdi hatchback biała stan bdb. tel. 511 957 999

•Ligier XT00-L6e 350 masa poj., 08r., 46000km, 12.000zł, tel. 602 292 267

•Mazda 2 I rej. 09r., klima, 5drzwi, kpl. opon zimowych, 12.900zł, tel. 502 567 313

•Mitsubishi Speed Star 1,6b 01r., srebrny, st.db., 2.800zł, tel. 692 342 502

•Motocykl Kawasaki ZL 600 87r., zarej., ubezp., 4.700zł, tel. 602 375 751

•Motocykle zabytkowe: MZ Troph 7.000zł, Simson SR50 4.500zł, MZ TS 8.000zł, tel. 790 853 551

•Opel Astra 1,7cdti 2wł. 165000km garażowany st. bdb., 25.800zł, tel. 602 111 731

KUPIĘ ZABYTKOWE
MOTOCYKLE SAMOCHODY
LATA 1900-1990
SPRAWNE DO REMONTU
TEL. 505 379 192

Skup Aut
OSOBOWE - BUSY - całe, jeżdżące, uszkodzone, bez prawa rejestracji
CAŁE WOJ. LUBELSKIE
TRANSPORT - GOTÓWKA
Włodawa - tel. 727 563 368

KUPIĘ SAMOCHODY
▸ osobowe ▸ dostawcze
▸ roczniki 2010-2019
ZAPRASZAMY RÓWNIEŻ DO WSTAWIENIA W KOMIS
GOTÓWKA OD RĘKI
Chełm, ul. Chemiczna 11B
tel. 505379192, 513010121

eprasa.pl 200bab631b

POŻYCZKA OKAY
Pierwsza pożyczka Za DARMO
Chełm, ul. Lwowska 21 A
Tel. 884-885-686

- Opel Astra 1b+g 00r., srebrny, 5drzi, 3.400zł, tel. 500 028 078
- Opel Corsa 1,4b 05r. 230000km, super stan, bogate wyposażenie, 8.900zł, tel. 600 077 521
- Opel Meriva 2 1,4b 11r., st.bdb., tel. 506 561 614
- Opel Vectra 1,8b+g 91r., zabytek, Zetor 6711 z kabiną i inne, tel. 502 858 956
- Opel Vectra B 1,6 96r., tanio, 1.500zł, tel. 512 545 231
- Opel Vectra C, rok 22 opłacony sprawny, 5.000zł, tel. 516 635 576
- Peugeot 301 14r., 1,2b, salon Polska, 150000km, 22.900zł, tel. 505 725 074
- Renault Grand Espace 2,0b+g 06r., 320000km, 10.000zł, tel. 507 032 361
- Rover 200, 1,4b+g 98r. hatchback 200000km zielony, 2.090zł, tel. 514 250 632
- Skoda Octavia 1,9tdi 04r., zielony metal., st.bdb., garażowana, tel. 511 428 973
- Toyota Aygo 16r., biała, 3drzwi, 15700km, st.bdb., 26.000zł, tel. 607 960 499
- Turbina klimatyzacji mercedes b 2000 r., c. 480 zł, tel. 514 284 500
- VW Golf II td 90r., st.db., OC do 22r., zielony, kpl. opon, tel. 882 954 574
- VW Golf Plus 1,6tdi 105KM 12r., st.bdb., kpl. Opon, 187000km, 30.000zł, tel. 608 682 296
- VW Lupo 1,4mpi 16v, niebieski, klima, sprawny, opłacony, pęknięta szyba, st.db., tel. 577 967 757
- VW Passat B5, 1wł. w kraju (niepalący) garażowany kombi, 4.700zł, tel. 506 802 362

AUTO-CZĘŚCI I AKCESORIA

2 felgi stalowe 6J15, ET50, 5x114.3, fi.60, 70zł, tel. 502 002 053

- Alufelgi Opel 4szt., 5śrub, 6jx15h2et49, proste, więcej foto, 599zł, tel. 511 815 547
- Błotnik VW Passat, 50zł/szt., tel. 503 940 976
- Daewoo Matiz części, od 5zł, tel. 609 905 312
- Felgi alum. 15', grafit, nowe, 4x100, opony zimowe gratis, tel. 507 032 361
- Felgi stalowe 15" nowe 2szt., 50zł, tel. 663 948 251
- Felgi stalowe 15', 4 śruby, 5szt., tel. 572 926 695
- Klocki hamulcowe Renault Laguna 2x Racer R1523, 500zł, tel. 508 11 798
- Koła od Poloneza 75/70 R13 x4. 400zł, tel. 785 646 792
- Koła zimowe 4szt., opony 235/45 R17, felgi alum., 5śrub, fotel do spania, tel. 695 077 840
- Komplet felg alum. 17, rozstaw szpilek 10,5cm, tel. 725 001 780
- Komplet opon z felgami stal. 205x55x16, jak nowe, tel. 725 002 780
- Najazd szer. 230cm, dł. 600cm, podłoga alum., oraz wjazdy metalowe, tel. 604 318 210
- Opony letnie 15x65x195 Cooper 06/15, Premior po 2szt., tel. 511 815 547
- Opony letnie 185/70/14 na felgach stal., otwór 55mm, 4śruby, bieżnik 7mm, tel. 793 023 038
- Opony letnie Spider 185/60/14, nowe, 2szt., 150zł, tel. 825 639 467
- Opony Matador Nordica, Suv 4x4 235/60/18, tel. 504 377 961
- Opony używane, bardzo duży wybór, Żółtańce-Kolonia, od 30zł, tel. 663 502 292
- Pokrowiec ortalionowy do samochodu osobowego, st.bdb., 30zł, tel. 512 246 670
- Półka bagażnika Ford Puma 98r., st.bdb., czarna, 45zł, tel. 669 720 487
- Prądnica kompletna do Fiata 126p, sprawna, tel. 692 342 502
- Przyczepo-laweta, 2oś., 4mx2m, 6.500zł, tel. 692 362 617
- Reflektor przedni prawy do Passata b5, sprężyny do Audi B4, pompka paliwa VW, tel. 518 935 177
- Tarcze hamulcowe, klocki, Nissan Micra, prawie nowe, półosie, piasty i inne, tel. 605 836 205
- Wtryskiwacze typ 0445110059 do Chryslera Voyager 2,5td, 1.000zł, tel. 512 396 584
- Wybierak skrzyni biegów VW Bora 01r., Golf IV, st.db., 50zł, tel. 669 720 487
- Zespoły do żurawia Star 660, koła, wysięgnik kratowy, mosty, skrzynie, reduktor, tel. 604 318 210

SPRZEDAM NIERUCHOMOŚCI

- 3pok. balkon, garaż, wspólnota, czynsz 450zł, Legionów Polskich, tel. 507 982 778
- 3pok. IIIp, balkon, wc oddzielnie, czynsz 350zł, Zachodnia, tel. 507 982 778
- 44m2 3pok. IIIp, balkon, gaz, czynsz 450zł, Piłsudskiego, tel. 507 982 778
- 44m2 3pok., balkon, gaz, wc, czynsz 450zł, al. Piłsudskiego, tel. 511 020 508
- 45m2 2p+k+wc, po remoncie, gaz, ChSM, czynsz 250zł, Wołyńska, pilnie, tel. 511 020 508
- 45m2 2pok. parter, gaz, ChSM, czynsz 250zł, Wołyńska, pilnie, tel. 515 959 229

KUPIĘ

* samochody ciężarowe * naczepy
DAF, MERCEDES, MAN, VOLVO
GOTÓWKA OD RĘKI tel. 505 379 192

- 45m2 IIp, balkon, wspólnota, czynsz 310zł, I AWP, tel. 514 844 734
- 54m2 2pok., balkon, oddzielne wejście, gaz, remont w 2020r., meble, tel. 515 959 229
- 54m2 2pok., gaz, po remoncie, meble ładne, balkon, Legionów Polskich, tel. 507 982 778
- 56m2 3pok., balkon, ChSM, czynsz 430zł, Powstańców W-wy, tel. 511 020 508
- 56m2 Ip 3pok., gaz, balkon, Mickiewicza, tel. 514 844 734
- 59m2 3pok. parter, balkon, nowe okna, wc oddzielnie, Andersa, tel. 515 959 229
- 61,2m2 IVp 4pok., balkon, ChSM, do remontu, Piłsudskiego, tel. 729 928 883
- 62m2 2pok. IIp, balkon, czynsz 360zł, Połaniecka, pilnie, tel. 514 844 734
- 62m2 2pok. IIp, wc, balkon, czynsz 360zł, Połaniecka, tel. 507 982 778
- 66m2 2pok. parter, po remoncie, czynsz 390zł, Szymanowskiego, tel. 511 020 508

KUPIĘ DZIAŁKĘ
BUDOWLANĄ
ROLNO-BUDOWLANĄ
Pokrówka, Żółtańce lub okolice
tel. 505 379 192

SPRZEDAM DZIAŁKĘ BUDOWLANĄ W OKSZOWIE, ul. Sosnowa o powierzchni 3800 m2 - 38 arów. Częściowo zadrzewiona przestrzeń, przedzielona drogą (plan zagospodarowania przewiduje dojazd dookoła całej posesji) znajduje się z dala od warsztatów i zakładów produkcyjnych.
Cena: 60zł/m²; tel. 607-167-353

- 66m2 parter 2pok. po remoncie, ładne, Szymanowskiego, tel. 515 959 229
- 74m2 3pok. IIIp, balkon, wc, czynsz 350zł, Zachodnia, tel. 514 844 734
- 9ha +zabudowania 5km od Chełma, tel. 726 383 868
- Dom 112m2 4pok., piętrowy, dz. 892m2, Okszów, cicha okolica, 380.000zł, tel. 513 205 949

Dom z bud. gosp. w stanie surowym dz. 16a Okszów ul. Chabrowa, tel. 518 938 242

Sprzedam atrakcyjną
DZIAŁKĘ
40 ar.
przy granicy z Ukrainą, miejscowość Okopy
Tel. 669 709 337

KUPIĘ DZIAŁKĘ W OKUNINCE
lub bliskiej okolicy - moze być z budynkiem
tel. 510 021 677

- Dom 120m2 parterowy, gaz, prąd, 2 garaże, dz. 5,5a, tel. 691 308 955
- Dom 120m2, piętrowy, garaż, piwnica, gaz, węgiel, w spokojnej okolicy, tel. 504 956 041
- Dom 130m2, dz. 4a, piętrowy, 2 balkony, ul. Mościckiego, tel. 507 982 778
- Dom 140m2, dz. 43a, do remontu, pełna własność, ul. Kolejowa, tel. 511 020 508
- Dom 2rodz. 220m2, 2 garaże solary dz. 21a zagospodarowana Chełm Rejowiecka, tel. 509 080 877
- Dom 80m2 parterowy, murowany, oficyna 35m2, garaż, Chełm os. Rejowiecka, tel. 695 632 491
- Dom 83m2, dz. 1,15ha, spokojna okolica, Wola Siennicka, 119.000zł, tel. 513 205 885
- Dom do rem. zab. szer. 168m2 piwnica 60m2 garaż 67m2 dz. 738m2 Sawin, 220.000zł, tel. 505 280 226
- Dom do remontu 167m2 piwnica 60m2 garaż 67m2 dz. 738m2 Sawin, 220.000zł, tel. 505 280 226
- Dom do remontu 92 kw, 3 p., dz 12a, ogrodzona, duża piwnica, szopy, Kodeń, pow. Bialski, c. 100 tys. zł, tel. 600 052 626
- Dom drew. 3pok. łaz. 92m2 dz. 12a ogrodz. +duża piwnica szopy gm. Kodeń, 110.000zł, tel. 600 052 626
- Dom part. podpiw. z podd. garaż w bryle domu obora mur. gosp. rolne 11ha gm. Chełm, tel. 605 490 938
- Dom parterowy 78m2, bud. gosp., dz. 1,30ha, przy trasie Chełm-Lublin, tel. 531 888 499
- Dom parterowy 80m2, oficyna 35m2, garaż, Chełm, os. Rejowiecka, tel. 695 632 491
- Dom piętrowy 130m2, dz. 4a, garaż mur., Mościckiego, tel. 511 020 508
- Dom piętrowy 149m2, dz. 4a, do remontu, ul. Kolejowa, tel. 514 844 734
- Dom siedlisko 100m2 z dz. 90a przy lesie, spokojna okolica, Stulno gm. Wola Uhruska, tel. 516 575 224
- Dom w Sawinie+ obora, działka 0,23ha, tel. 530 791 500
- Domek letniskowy 60m2, dz. 184m2, Okuninka, j. Białe, blisko centrum, tel. 513 205 885
- Domek nad j. Białym, oś. Mirabelka, 80.000zł, tel. 509 688 209
- Dwie piaskownie w Dorohusku, tel. 509 705 415
- Dz. 0,96ha Pawłów nr dz. 1245 vis a vis hotelu Regent, 99.000zł, tel. 510 021 677
- Dz. 1,3ha Anusin bezpośrednio przy trasie Chełm-Lublin, 99.000zł, tel. 510 021 677
- Dz. 1700m2, 1200m2 ul. Bieławin, 40zł/m2, tel. 505 379 192

KUPIĘ NIERUCHOMOŚĆ W CHEŁMIE
może być z nieuregulowanym stanem prawnym
telefon: 505 379 192 513 010 121

KUPIĘ TWOJE MIESZKANIE
Kupuję mieszkanie do remontu.
Uzyskasz pewność natychmiastowej sprzedaży i terminowej zapłaty.
Oferta kupna będzie oparta o wartość rynkową Twojego mieszkania.
Brak dodatkowych kosztów.
Tel. 669707262.

- Dz. 23900m2, spokojna okolica, możliwość zabudowy, Wierzchowiny, tel. 513 205 949
- Dz. 3900m2 Strupin Duży 166/1, 35.000zł, tel. 510 021 677
- Dz. 3ha Żółtańce gm. Chełm nr dz. 216/1 w sąsiedztwie nowa zabudowa mieszkaniowa, tel. 510 021 677
- Dz. 410m2, atrakcyjne położenie, pod inwestycje, obok ronda IAWP/ Partyzantów, tel. 517 748 500
- Dz. 45a,prąd, woda, światłowód, zagosp. przy drodze Ruda-Opalin, 45.000zł, tel. 500 680 186
- Dz. 9900m2 Srebrzyszcze dojazd z 2 stron bezpośr. przy trasie Chełm-Dorohusk, 25zł/m2, tel. 505 379 192
- Dz. bud. 0,50ha, uzbr., bud. gosp., droga, chodnik, Kamień ul. Szlachecka, tel. 825 630 053
- Dz. bud. 12a, Janów I, tel. 732 988 858
- Dz. bud. 18a w Świerżach przy głównej drodze za mleczarnią, 20.000zł, tel. 518 420 439
- Dz. bud. 18a, Wólka Czułczycka, 40.000zł, tel. 535 940 680
- Dz. bud. 926m2, Chełm ul. Muzyki, tel. 502 645 118
- Dz. bud. uzbr. 140a, Kamień, ul. Hrubieszowska, 18zł/m2, tel. 600 431 519
- Dz. bud. uzbr. 15a, blisko centrum, niski podatek, tel. 603 668 999
- Dz. bud. w Okszowie przy ul. Makowej, 10-14a, tel. 691 641 561
- Dz. bud.-rol. 0,74ha Strupin Duży gm. Chełm (wodociąg, przy szosie) +0,05ha lasu, tel. 510 122 377
- Dz. bud.-rol. 0,87ha, Strupin Mały, tel. 668 528 068
- Dz. budowlana 926m2, Chełm ul. Muzyki, tel. 502 645 118
- Dz. rol. 2ha, z możliwością zabudowy, Brzeźno 150m od DK12m, tel. 607 678 893
- Dz. rol.-bud. 86a nad zalewem Żółtańce, tel. 609 479 968
- Działka 30a w Rudzie-Hucie, tel. 669 881 744
- Działka 80a, Kol. Pławanice gm. Kamień, 25.000zł, tel. 518 929 340
- Działka budowlana 15a, Uher, tel. 509 028 270
- Działka budowlana 18a, Wólka Czułczycka, 40.000zł, tel. 535 940 680
- Działka budowlana, 150.000zł, ul. Diamentowa Chełm, tel. 509 688 209
- Działka gruntu 34a, ul. Wiercińskiego w Chełmie, tel. 603 581 567
- Działki bud. w Okszowie przy ul. Makowej 10-14a, tel. 691 641 561
- Działki Podgórze gm. Chełm nr dz. 152, 153 (0,47ha, 0,75ha), 99.000zł, tel. 510 021 677
- Garaż nowy, mur., ul. Hrubieszowska, ogrodzony, 39.500zł, tel. 508 209 568
- Grunt rolny 0,51ha Mołodutyn gm. Kamień nr dz. 135/1, tel. 510 021 677
- Grunty rolne 5ha, z domem 40m2, Nowokajetanówka gm. Dubienka, tel. 506 767 850
- Kawalerka 30m2 Ip, bezczynszowa, centrum, 160.000zł, tel. 697 497 817
- Kawalerka 32m2, balkon, gaz, puste, czynsz 250zł, Grota Rowieckiego, tel. 507 982 778
- Kawalerka 32m2, wc, czynsz 250zł, balkon, gaz, Grota Rowieckiego, tel. 514 844 734
- Kawalerka 33m2 IVp, bardzo dobra lokalizacja, tel. 500 200 066
- Kawalerka 48m2, po remoncie ChSM, czynsz 250zł, Szymanowskiego, tel. 511 020 508
- Kawalerka bezczynszowa 30m2 Ip, centrum, 160.000zł, tel. 697 497 817
- Kawalerka po remoncie parter, nowa kuchnia, ChSM, Szymanowskiego, tel. 515 959 229
- Las 1,26ha Rakołupy Duże, sosna, grab, dąb, ok. 80 lat, 52.000zł, tel. 504 375 579
- Lokal 40m2 na każdą działalność lub domek wczasowy, wszystkie media, okolica Buga, tel. 785 991 514
- Lokal usł.-mieszkalny 160m2, Chełm ul. Ceramiczna, tel. 784 029 999
- Łąka 1ha, las 1ha, gmina Wola Uhruska, 49.000zł, tel. 825 673 268
- M. 2pok. aneks kuch. 44m2 IIIp. parking komórka lokatorska centr. Terespola, 200.000zł, tel. 600 052 626
- M2 48m2, nowe okna, blok ocieplony, Korolówka Osada, 110.000zł, tel. 609 574 345
- M3 52m2 IIp, balkon, ul. Wolności, 250.000zł, tel. 667 181 100
- M3 52m2 IVp, ul. Wolności, blisko przedszkole, szkoła, dużo zieleni, tel. 608 815 415
- M3 60m2 parter 2pok., niski czynsz, wspólnota, ul. Ceramiczna, tel. 572 686 032
- M3 IIIp, ogrzewanie, woda, sieć miejska, Sienkiewicza, tel. 514 816 907
- M-3, 36,5m2 IVp. ul. Piotra Skargi, tel. 781 945 185
- M-3, 52m2 IIp. w bloku z balkonem ul. Wolności, 250.000zł, tel. 667 181 100
- M3, Chełm, nowy blok, parter, balkon, osiedle Cicha Dolina, 299.000zł tel. 669 707 262
- M4 58m2 IVp, os. Słoneczne, 260.000zł, tel. 692 410 185
- M4 58m2 IVp, os. Słoneczne, lub zamienię na M3, 260.000zł, tel. 692 410 185

POŻYCZKI
Bez BIK, BEZ BIG, BEZ KRD
Chełm, ul. Popiełuszki 13 - tel. 508 700 247, 508 700 431

SPOŁEM CHEŁM Sp. z o.o. OFERUJE;
DO WYNAJĘCIA LOKALE
- Al. M. J. Piłsudskiego 14 - powierzchnia 95 m2 - parter
- Al. M. J. Piłsudskiego 14 powierzchnia 510 m kw - I piętro restauracja "Lotos"
- Al. M. J. Piłsudskiego 26 - boks handlowy o powierzchni 14,0 m kw,- Al. M. J. Piłsudskiego 28 - 2 boksy na usługi handlowe o powierzchni 22 m kw. każdy
- ul. Rejowiecka 181 - powierzchnia 80 m2.
DO SPRZEDAŻY: nieruchomość przy ul. Rejtana 8; budynek 197m², działka gruntu 637 m kw.
DO WYNAJĘCIA LUB SPRZEDAŻY -działka o powierzchni około 1600 m kw w Rejowcu, ul Słoneczna 8a (przy sklepie Gama).
Więcej informacji tel. 660 - 547 - 809

eprasa.pl 200bab631b

SPRZEDAŻ
- piasek płukany do mixokreta
- piasek budowlany, podsypkowy
- kruszywa drogowe
- żwir płukany, pospółka
- ziemia czarna ogrodowa

Transport na terenie Chełma GRATIS!
AS-TRANS Chełm ul. Zielna 14 tel. 782 748 918 509 727 383

SCHODY, PODŁOGI, PARAPETY, BLATY, STOŁY, SZTACHETY, DESKI ELEWACYJNE, kantówki, listwy wykończeniowe
PRODUCENT tel. 609 413 767, 82 563 74 62

NAJTAŃSZE DREWNO OPAŁOWE I KOMINKOWE
GRAB, BRZOZA, OLCHA, DĄB
Szeroki wybór Dowozimy Zapraszamy na plac
TARTAK ZOLD WOOD, Rakołupy Duże tel. 513-303-650

INSTALACJE ELEKTRYCZNE alarmowe monitoring
tel. 797-516-816

DOCIEPLENIE BUDYNKÓW MALOWANIE ELEWACJI
☎ 607 452 099

- M4 59m2 Ip os. Słoneczne, nowe okna, środkowe, tel. 519 742 723
- M4 60m2 IIp, ul. Wolności, lub zamienię na M3 parter, okolice os. Kościuszki, tel. 506 061 219
- M4 63m2 IVp, ul. Wolności, tel. 507 066 189
- M4 65m2 IIp, sp. wł., KW, gaz, co, nowe okna, blok ocieplony, Rejowiec, tel. 609 413 260
- M4 72m2 IIIp, os. Zachód Chełm, tel. 697 471 800
- M5 70m2 IIp, dobra lokalizacja, tel. 502 103 908
- M5 70m2 IIp, ul. Wolności, tel. 502 103 908
- M5 IIp, Wolności, środkowe do własne organizacji, tel. (po godz. 18) 663 735 155
- Magazyn hala 1024m2, parter, ul. Okszowska, tel. 515 959 229
- Magazyn hala1024m2 Okszowska, 2 wjazdy, biuro, wc, rampa, tel. 515 959 229
- Mieszkanie 2pok. IVp, zadbane, os. Dyrekcja, tel. 507 739 320
- Mieszkanie 34m2, ul. Wolności, nowe okna, gaz, piwnica, czynsz 250zł, tel. 660 532 109
- Mieszkanie 3p+k+ł+co, dz. 9a ogrodzone, tel. 669 311 110
- Mieszkanie 56m2 IIIp, po remoncie, zadbane, centrum Nowy Świat, tel. 666 895 560
- Mieszkanie 59m2 parter, balkon, 3pok., nowe okna, ul. Andersa, tel. 502 225 587
- Mieszkanie 70m2 2pok.+k+ł, działka, Chełm, pilnie, tel. 607 271 280
- Mieszkanie 78,6m2 w centrum, Lublina przy deptaku na Krak. Przedmieściu, tel. 505 384 795
- Mieszkanie 82m2 IIIp os. Słoneczne, po remoncie, tel. 535 886 628
- Pole orne, gm. Wierzbica, tel. 696 168 321

SIEDLISKO, 0,5 ha, Teresin-Kolonia, c. 89.000 zł, tel. 735 532 375

- Siedlisko 0,32ha, Wojsławice, tel. 664 927 551
- Siedlisko 0,55ha dom obora 2 stodoły 2 garaże lub całe gosp. 18ha, gm. Sawin, tel. 502 405 751
- Siedlisko 0,5ha Teresin budynki mur. sad dojazd asf. 100m od trasy Chełm-Wojsławice, 89.000zł, tel. 505 379 192
- Siedlisko 0,5ha, Kol. Hańsk, tel. 511 693 303
- Siedlisko 12km od Chełma, dom 60m2 po wymianie okien, co, dz. 14a, tel. 501 062 008
- Sprzedam kawalerkę 35m2, sprzedam dom piętrowy, tel. 729 297 308
- Sprzedam ziemię, gmina Wierzbica, tel. 696 168 321
- Stawy Rybne 52ha, w tym 4ha pod budynkami, zasilane wodą ze źródeł, Wierzbica, tel. 692 273 532

USŁUGI

KOMPLEKSOWE USŁUGI Z.P.H.U MAREX
- siatka ogrodzeniowa
- słupki, bramy i kraty
- drut ocynkowany
Chełm, ul. Łanowa 29 (Bazylany) tel. 082 563-82-92, 0 692 136 022

SZAMBA BETONOWE MONTAŻ Z TRANSPORTEM
15 lat doświadczenia
tel. 609 150 543

BHP Ppoż. SZKOLENIA USŁUGI, tel. 603 120 075

Cyklinowanie bezpyłowe, parkiety, panele, tel. 602 324 113

- Instalacje elektryczne, tel. 518 706 480

KOMINKI, tel. 607 924 151

MALOWANIE DACHÓW, TEL. 516 964 592

MALOWANIE DACHÓW, TEL. 604 217 219

Organizacja eventów, imprez integracyjnych, przejażdżki quadem. NST Sp. z o.o., tel. 691 170 170

Posadzki mixokretem, tel. 600 120 907

- Pozycjonowanie - www.neo-seo.pl tel. 512 392 940

Remonty budynków, ocieplenia i elewacje, tynki wewnętrzne i zewnętrzne, malowanie, gipsowanie i gładzie - bardzo solidnie, tel. 730 658 803

Rusztowania wynajmę, tel. 795 204 150

TŁUMACZENIA PRZYSIĘGŁE
jęz. francuski i włoski
tel. 511 805 187

Tłumacz przysięgły j. niemieckiego, tel. 604 210 111

TYNKI MASZYNOWE – gipsowe, cementowo-wapienne, elewacje, wykończenia wnętrz, posadzki mixokretem, tel. 506 396 999

Szpachlowanie, malowanie, tynkowanie - prace wykończeniowe, tel. 695 512 333

PRZEPROWADZKI TRANSPORT
P.K.TRANS TEL: 500-152-192

BUDOWA I NAPRAWA

- 2 kręgi do studni śr. 90cm, tel. 791 538 036
- Agregat prądotwórczy 380/230V 6KW, do małego remontu, 150zł, tel. 605 055 521
- Bojler elektryczny, tel. 512 374 275
- Ceownik 5x5 kuty, kątownik 4,5x4,5, kwadrat 5x5, tel. 605 963 777

Sprzedaż deski olchowej, sosnowej, bukowej, tel. 609 413 767

- Deski czereśniowe dł. 2,50m, gr. 5-6, ok. 1m3, wilgotność 50%, tel. 825 675 765
- Deski jesionowe 120x0,5, tel. 607 803 931
- Do przeprowadzenia remontu mieszkania poszukuję ekipy, tel. 514 844 734
- Do remontu ekipę zatrudnię, mieszkanie 50m2, parter, tel. 515 959 229
- Do zrobienia remontu poszukuję - mieszkanie 50m2 Chełm parter, tel. 507 982 778
- Drzwi balkonowe drewniane i plastikowe, tel. 514 770 386
- Drzwi wewnętrzne 3szt., st.bdb., gruz betonowy oddam, tel. 512 495 004
- Gruz betonowy, kruszony - sprzedam, tel. 609 150 543
- Grzejnik Purmo Plan Compact 600x1400 FC22 dwupłytowy siwy nowy 2346W, tel. 531 874 533
- Heblarka 3w1 (piła + wiertarka), 1.500zł, tel. 513 026 615
- Jarzeniówka 120cm żeliwo-blacha, Polam, hermetyczna, 60zł, tel. 607 694 114
- Kaflebiałe,kolorowe-prostokątne i kwadratowe 500szt., 5zł/szt., tel. 509 038 342
- Kamień polny, płaski, owalny, 4m3, drut zbrojeniowy, 6 prętów po 6mb, tel. 694 278 711
- Kostka brukowa z rozbiórki, ok. 20m2 i bloczki fundamentowe szt. 100, tel. 514 770 386
- Krawężniki z demontażu odbiór własnym transportem, 20zł/szt., tel. 536 874 688
- Kuchnia westfalka st. bdb., 1.400zł, tel. 513 026 156
- Maszyna do cięcia styropianu, tel. 604 114 871
- Młotowiertarka Bosch 2 26 DFR SOS PLUS 750W 2,7J, walizka, 480zł, tel. 694 278 711
- Nowe Okno PCV 3szybowe, 100x86cm, 400zł, tel. 607 694 114
- Oddam gratis ramy okienne dwuszybowe bez futryn, 5szt., 100x80cm, tel. 607 694 114
- Okna drew. z demontażu st. db. 110x170cm i 115x200cm, 30zł/szt. tylko ilości hurtowe, tel. 505 379 192
- Piecyk gazowy jednofunkcyjny do CO, po 1 sezonie grzewczym, 400zł, tel. 609 153 721
- Piła stołowa Makita, nowa, 1fazowa, 1.100zł, tel. 784 665 450
- Płytki chodnikowe 35x40 i 30x20, 150szt., 150zł, tel. 782 673 210
- Płyty drogowe - sprzedam, tel. 609 150 543
- Poszukuję wykonawcy do robót ziemnych z koparką i wywrotką, tel. 661 665 231
- Przyjmę gruz z remontów, Chełm Żółtańce, tel. 500 200 066
- Przyjmę ziemię z wykopów Horodyszcze, tel. 501 009 549
- Rusztowania warszawskie 60zł, bramy ogrodzeniowe 1.400zł, tel. 825 766 825
- Samozamykacz do drzwi GS-200, 2szt., 80zł/szt., tel. 509 038 342
- Słupki, żerdzie, stemple, deski 1", świerki na pniu na deski krokwie, szkło 160x110x5mm, tel. 505 178 329
- Spichlerz rozebrany do złożenia, j. Białe i deski z mieszkania, 2.700zł, tel. 602 375 751
- Szlifierka dwutarczowa stołowa 230W koła pasowe różne, 80zł, tel. 609 153 721
- Szyby gr. 4mm 4szt. 110x125 i 4szt. 64x125, 10zł/szt., tel. 531 874 533
- Taczka budowlana wykonana z grubej blachy, z gumowym kołem, sprawna, tel. 693 652 573
- Umywalka prostokątna czarna 60x50x10 szafkowa nowa, tel. 531 874 533
- Wał do krajzegi, fabryczny, żeliwny, nieużywany, 46kg, 180zł, tel. 607 694 114
- Wymiennik CWU z płaszczem poj. 100l, po 3 okresach grzewczych, 400zł, tel. 605 238 892
- Ziemia z wykopów 50 wywrotek, 300zł wywrotka, tel. 511 218 024

MEBLE, AGD, RTV

KUPIĘ meble z lat 50/60/70 STOLIKI, BARKI, FOTELE, SZAFKI, WIESZAKI TEL. 509 483 593

- Bojler elektryczny 30l, 100zł, tel. 511 261 226
- Drzwi balkonowe, wirówka do bielizny, sieczkarnia, siewniczek, płużek konny, tel. 825 671 549
- Dywan, stół okrągły, szafka pod tv, telewizor z dekoderem, tel. 519 105 232
- Fronty kuchenne białe na połysk, 7szt. nowe, tel. 690 321 015
- Gablota do prezentacji towarów, podświetlana, stan nowy, czarna, 500zł, tel. 796 555 689
- Kabina prysznicowa, szkło, 90cm, półokrągła, z brodzikiem, 100zł, tel. 791 480 657
- Kanapa narożna st.bdb., rozkładana 2,60x2,15, 1.500zł, tel. 602 539 835
- Kanapa, wersalka, kuchnia gaz., butla, i inne, tanio, tel. 696 894 511
- Komplet mebli skórzanych, st.bdb., kanapa, 2 fotele, tel. 693 652 573
- Krajalnica sklepowa Maga 612, waga magazynowa, 1.230zł, tel. 508 209 568
- Kuchnia z piekarnikiem na butlę gazową, st.db., 150zł, tel. 507 333 637
- Lustro stylowe, owalne w złotej ramie, 95x60cm, 250zł, tel. 722 331 139
- Łóżko 140x200 z materacem, witryna narożna oszklona, stylowa, tel. 501 302 027
- Maszyna do pisania, elektr., niemiecka, Optima sp24, 80zł, tel. 602 375 751
- Maszyna do szycia Łucznik napęd nożny obudowana, tel. 517 869 060
- Meble dla najmłodszych, meblik Sawanna, st.db., tel. 502 103 908
- Meble do sypialni 8 elementów ciemny brąz st. bdb., 850 zł, tel. 515 196 411
- Meble francuskie retro, kanapa, 4krzesła, stół, kredens, wszystko drewno, tel. 501 720 745
- Meble niemieckie materace regały łóżka biurka szafy, tel. 506 094 800
- Meble pokojowe, bojler elekt., tanio, tel. 515 832 405
- Meblościanka regał wysoki, połysk, jak nowe, 1.200zł, tel. 515 196 411
- Oddam meble młodzieżowe, stolik, krzesło, biurko, 50zł, tel. 509 558 726
- Ogrzewacz wody 50l, ogrzewacz podumywalkowy, zlewozmywak, tel. 697 112 333
- Opiekacz elekt. na gorące powietrze, do pieczenia, smażenia bez oleju, tel. 505 395 211
- Osiem krzeseł nowych, ścianka pokojowa w tym komoda, dywany, wersalka, tel. 513 266 255
- Pralka automat. Indesit, st.bdb., 320zł, tel. 507 333 637
- Pralka Elektrolux, st.bdb., Chełm, 300zł, tel. 515 196 411
- Pralka wirnikowa Frania, st.bdb., 150zł, tel. 505 996 061
- Pralka wirnikowa Światowit, st.bdb., 150zł, tel. 505 996 061
- Radio samochodowe, cd, Alpine, cdm7856r, kompletne, st.bdb., 130zł, tel. 512 246 670
- Regał pokojowy nowy 4m, tel. 505 509 790
- Regał pokojowy st.bdb., tel. 690 471 363
- Sofa dębowa do ogrodu, domu, taras, szafka rtv, st.bdb., tel. 509 619 839
- Stojak do prezentacji przedmiotów, w stanie nowym, 2szt., 150zł/szt., tel. 796 555 689
- Stół 80x110 kasztan, 4 krzesła, 3 chodziki 1x3, tel. 504 287 508
- Stół dł. 160-200 szer. 90 wys. 76 ciemny orzech Black Red White firmy Kent +4 krzesła, tel. 505 628 037
- Szafa 2drzwi z lustrem, z trzydziestego roku, st.db., 1.500zł, tel. 795 821 149
- Szafa 2drzwi. z lat 40., szafa 3drzwi. jasna, wersalka, tapczan, kuchenka, tv, tel. 518 420 439
- Szafa 3 drzwi, drewniana, st.db., atrakcyjna cena, tel. 693 652 573
- Szafka rtv, komoda, sofa, st.bdb., dębowa, po renowacji, tel. 509 619 839
- Wersalka z 2 fotelami, st.bdb., tel. 698 166 546
- Wersalka z dwoma fotelami, st.bdb., tel. 698 166 546
- Wypoczynek, 2 fotele, kanapa, stolik, 400zł, tel. 515 196 411
- Zamrażarka 3 półki, tel. 691 517 696

SPORT, ZDROWIE I URODA

- Fotel masujący skórzany, pilot, podgrzewany, nowy, 2.000zł, tel. 506 810 654
- Huśtawka z daszkiem, nowa, 1.250zł, tel. 784 665 450
- Masz problem z alkoholem? Chcesz przestać pić? Zadzwoń codziennie w godz. 18-21, tel. 518 757 967

MARIUSZ USYDUS usługi remontowo-budowlane
IZOLACJE NATRYSKOWE PIANKĄ POLIURETANOWĄ
TYNKI CEMENTOWO-WAPIENNE, GIPSOWE
PODŁOŻA Z MIXOKRETA
ELEWACJE
501 145 125 usydus@gazeta.pl www.usydusm.pl

MIELNICZENKO TRANS-AGRO
SKUP ZŁOMU
CENA od 750 zł/t
- KONKURENCYJNE CENY
- WAGA ELEKTRONICZNA
- ODBIÓR WŁASNYM TRANSPORTEM
Chełm, ul. Kolejowa 45A tel. 502 268 706, 82 56 55 943

OLEK TRANS HOLANDIA - BELGIA - NIEMCY
+48 698 613 642 +48 82 575 72 69
PRZEWÓZ OSÓB i PACZEK
www.olek-trans.pl

eprasa.pl 200bab631b

•Mata do trampoliny śr. 312cm na 64 sprężyny, oraz sprężyny do maty dł. 14,5cm, tel. 666 714 337

•Materac przeciwodleżynowy, nowy, nierozpakowany, nowoczesny, 400zł, tel. 796 555 689

•Plac zabaw dla dzieci nowy, domek, huśtawki, ślizg, ścianka, piaskownica, tel. 784 665 450

Rower Specialized na kołach 26" - sprzedam, tel. 500 239 180

•Rower czerwony 26', tel. 691 517 696

•Rower damka, 220zł, tel. 516 838 189

•Rower górski, koła 26', aluminium, Shimano, 24 biegi, st.bdb., tel. 507 032 361

•Rower składak Zenit, 24'. rower damka 26', tel. 733 571 001

•Rowery używane, damskie, męskie, koła 20' 24' 26' 28', tel. 507 788 879

•Spotkania Dorosłych Dzieci Alkoholików, poniedziałek godz. 18:00, ul. Reformacka 24, Chełm. Zapraszamy. tel. 606 588 208

•Wózek inwalidzki do 100kg, z gwarancją od 02.02.2021, 120zł tel. 669 520 446

•Wózek inwalidzki do 60kg, 50zł, tel. 600 038 914

•Wózek inwalidzki do 60kg, 50zł, tel. 600 038 914

SPRZEDAM INNE

•8 garniturów, 8 marynarek na 175cm, z bdb. Materiałów, jak nowe, tel. 504 377 961

•Agregat prądotwórczy 1 cylindrowy, na rozrusznik, tel. 691 308 955

•Agregat prądotwórczy 7,5kw, diesel, 1-fazowy, nowy, 3.100zł, tel. 784 665 450

•Akordeony różnej marki 80b i 120b, tel. 724 451 964

•Beczki na paliwo 200l, maszyna trybówka, st.db., tel. 725 001 780

•Biurko, 2fotele, stół, komputer, rower, lornetki, płyty winylowe, inne starocia, tel. 518 935 177

•Brama stalowa przesuwana, dł. 5m, tanio, tel. 602 671 378

•Brusy topola, tel. 885 833 765

•Butla acetylen, reduktor i tlen, palniki, silnik 10KW, klatki na króliki, tel. 725 656 846

•Butla gazowa turystyczna, tel. 504 377 961

•Chusty, bieżniki szydełkowe, obrusy, wyszywane, obrusy szydełkowe, małe serwetki, tel. 607 569 810

•Drewno opałowe co, kominkowe, rozpałkowe, transport, tel. 504 860 159

•Drewno opałowe kominkowe, co, pocięte, porąbane, transport gratis, tel. 667 690 075

•Drewno opałowe, transport gratis, tel. 510 094 936

•Drewno sosnowe suche, drobne, krótko cięte, worki 50kg, dowóz, tel. 512 358 959

•Drzwi 70cm, białe, z ozdobną kratką, 15zl, tel. 692 342 502

•Duży zbiór kart telefonicznych polskich, korzystnie, tel. 721 278 357

•Działka 3a, ogródki działkowe ul. Karłowicza os. Słoneczne, tel. 668 548 364

•Fotelik do 3lat, wózek spacerówka składany, przewijak niemowlęcy, tel. 517 748 500

•Fotelik samochodowy, 70zł, tel. 505 996 061

•Grzejnik akumulacyjny Farel Polam, nieużywany, tel. 504 377 961

•Grzejnik płytowy, używany 2 tyg., wym. 75x170cm, 600zł, tel. 796 555 689

•Heblarka 220W, szer. wałka 30cm, z boku frez, tel. 694 247 016

•Kabina prysznicowa, umywalka, 2 zlewozmywaki, st.bdb., tanio, tel. 725 001 780

•Kamień polny na skalniaki i inne, różne wielkości, tel. 661 301 582

•Kamień polny ok. 1m3, różnej wielkości, tel. 691 610 715

•Klucz dynamometryczny nowy, z nasadkami 28-210Nm, 78zł, tel. 602 703 315

•Koła pasowe różne rozmiary 5-35cm, szlifierka dwutarczowa 230W, tel. 609 153 721

•Komplet garnków Philipiak, nowe, 4.500zł, tel. 516 785 492

•Komplet garnków Venice, 1.300zł, tel. 516 785 492

•Krajzega Stanek, metal. blat, silnik 5,5KW, przewód siłowy, wtyki, piła, tel. 500 305 923

•Kuchenka gazowa z piekarnikiem gazowym, zadbana, tel. 825 658 008

•Kuchenka gazowa, 4 palnikowa Amica, piekarnik, 100zł, tel. 514 936 726

•Lada do sklepu, 80x150cm, rurki metalowe+ złączki ok. 100m dł., tanio, tel. 785 991 514

•Lustro stylowe, owalne, w złotej ramie, 95x60cm, Ikea, 250zł, tel. 722 331 139

•Miód z własnej pasieki wielokwiatowy, tel. 518 269 099

•Młot pneumatyczny, nowy, mały, ciśnienie 6,3bar, 45zł, tel. 602 703 315

•Namiot 4-osobowy, tel. 512 374 275

DO WYNAJĘCIA na terenie Chełma
LOKAL HALA GRUNT
tel. 505 379 192

•Obudowa skrzyni biegów Ursus 1614 c4011, kosa boczna elekt. do rzepaku, tel. 515 533 299

•Odkurzacz piorący Zelmer 1600W, tel. 602 703 315

•Odkurzacz Zelmer 1500W Copra 2010, 50zł, tel. 602 703 315

•Odzież używana st.bdb., sprzedam hurtem, po 1zł za sztukę, tel. 516 485 625

•Okap kuchenny w dobrym stanie, tel. 725 001 780

•Okna z rozbiórki w idealnym stanie, białe, tel. 603 583 228

•Okno dwuszybowe, rama plastik, uchylne, 158x178cm, nowe, 600zł, tel. 796 555 689

•Opiekacz elekt. na gorące powietrze, bez użycia oleju, nowy, tanio, tel. 505 395 211

•Parapety zewn. 87x20 szt.1, 240x20 szt.2, 150x20 szt.4, 20zł. tel. 602 703 315

•Piec c.o,. opalany drewnem Atmos bdb, c. 1100 zł, tel. 785 632 107

•Pieco- kuchnia, nowa na gwarancji, typu dworek, atrakcyjna cena, tel. 663 401 288

•Piecyk gaz, kuchnia gaz, bojler, antena pokojowa, tel. 723 502 702

•Piecyk, kuchnia, bojler, antena pokojowa, tel. 723 502 702

•Pilnie sprzedam dwie nogi do stołu, żeliwne- metalowe, nowe, wys. 77cm, tel. 795 066 437

•Pistolet do malowania emulsją z agregatem, 75zł, tel. 602 703 315

•Rower czerwony 26', tel. 691 517 696

•Rower damka jak nowy trzy przerzutki, c. 550 zł, tel. 785 632 107

•Rower damka, rower młodzieżowy, st.db. 200zł, tel., tel. 785 991 514

•Rower dziecięcy, st.db., 100zł, tel. 511 261 226

•Rower Medera Gross, 650zł, tel. 500 239 198

•Rowerek na 4-5lat, 100zł, tel. 724 507 939

•Rura ocynkowana 1', grzejnik żeliwny, gwintownica do rur, linka stalowa, tel. 664 589 620

•Silnik 7,5KW oryginał, Niemiec na wózku, tel. 825 675 765

•Siłowniki hydrauliczne, dwustronnego działania 8szt., 100zł/szt., tel. 605 055 521

•Skóry baranie i cielęce wyprawione, jasna i ciemne, tel. 504 377 961

•Skutery, kosiarki, piły, elektronarzędzia, używane, części BMW e36, tel. 721 536 080

•Spawarka elekt. inwerter 230v 50Hz, prąd spawalniczy 20-100A, 399zł, tel. 602 703 315

•Stolik turystyczny 80x60+ 2stołeczki, 45zł, tel. 602 703 315

•Stolik turystyczny rozkładany, nowy 80x60, 85zł, tel. 696 088 122

•Stół ogrodowy, drewniany, składany, 2,50/57cm, 2ławi, 220zł, tel. 507 333 637

•Strojenie i naprawa akordeonów, tel. 724 451 964

•Śrutownik na kamienie, silnik elekt., piła, sprężarka siłowa, tel. 697 130 249

•Taczka na gumowym kole, 199zł, tel. 602 703 315

•Telefon stacjonarny Maxkom KXT400, można pisać sms, 30zł, tel. 602 703 315

•Telewizor Magnetowid Panasonic, 21' nvj45hq, tel. 504 377 961

•Walizki tekturowe z lat 50., tel. 504 377 961

•Wirówka do bielizny, sieczkarnia ręczna, rusztowanie na wóz, płużek konny, tel. 825 671 549

•Wózek aluminiowy gospodarczy, 1,30x1,50, 110zł, tel. 507 333 637

•Zestaw hydrauliczny, części do silnika Star 200, mała tokarka, tel. 664 589 620

•Zmywarka Bosh, szer. 60cm, srebrna, grzałka do wymiany, 250zł, tel. 785 462 775

•Żelazko krawieckie elekt. ciężkie z lat 60., tel. 504 377 961

KUPIĘ

Kupię stare MONETY MEDALE, SZABLE i inne STAROCIA
tel kont. 606 945 577

KUPIĘ
meble z lat 50/60/70
STOLIKI, BARKI, FOTELE, SZAFKI, WIESZAKI
TEL. 509 483 593

•Antyki monety banknoty militaria medale znaczki pocztówki płyty gramofony radia zegary, tel. 605 541 416

•Aparaty foto, bagnety, monety złote srebrne, obraz, medale, odznaki wojsk. inne starocia, tel. 796 273 327

•Apartament, mieszkanie (blok, kamienica) w Chełmie o dowolnej pow. może być do remontu, tel. 511 218 024

•Budę dla średniego psa w dobrym stanie, tel. 606 404 894

•Działkę ok. 5000m2 w Chełmie lub okolicy do 15km, najchętniej w pobliżu lasu, tel. 505 379 192

•Działkę Strupin Łanowy, Strupin Duży, Bazylany 1000-2000m2, tel. 505 379 192

•Fiat 125p, Polonez, Fiat 126p, Skoda, Łada, Żuk i inne z lat 80. i starsze, tel. 500 200 066

•Garaż mur., Lwowska, Grota Rowieckiego, Nowy Świat, z kanałem, auta zabytkowe, tel. 502 858 956

•Garaż murowany w Chełmie - kupię, tel. 605 657 046

•Kupię mieszkanie do remontu, płatność gotówką, dowolna ulica, tel. 502 225 587

•Mieszkanie 20-60m2 może być do kapit. remontu, bezpłatna wycena, aktualne cały rok, tel. 511 218 024

•Mieszkanie dla rodziny, 30-60m2, dowolne piętro, niezadłużone, tel. 507 982 778

•Mieszkanie do 60m2, dowolna ulica, dla rodziny, dowolne piętro, tel. 514 844 734

Kowadło kupię, tel. 508 983 050

Kupię książki, płyty muzyczne - dojazd, gotówka, tel. 508 245 450, 509 675 586

Kupię mieszkanie w centrum Chełma, tel. 511 218 024

WYNAJMĘ LOKAL USŁUGOWO-HANDLOWY
ul. Krzywa 37, 122mkw, cena 22zł/mkw netto + media
tel. 604 770 223

•Mieszkanie do remontu - kupię, zadzwoń i zapytaj, tel. 669 707 262

•Opla Astrę II g, zadbanego, najchętniej z lpg, tel. 606 404 893

•Pilarki kosy uszkodzone Stihl Husqvarna Makita Dolpima traktorki piły do betonu, tel. 785 231 548

•Pilnie kupię mieszkanie dla rodziny do 300.000zł, dowolne piętro, do remontu, tel. 514 844 734

•Pilnie kupię tanie mieszkanie dla rodziny, także do remontu, tel. 502 225 587

•Skup aut, tel. 500 200 066

•Zabytkowe samochody motocykle kupię, płatne gotówką, super ceny, własny transport, tel. 505 379 192

WYNAJMĘ

•Działkę pod parking, skład materiałów, skład opału ul. Lubelska, 1.200zł/m-c, tel. 513 010 121

•Garaż blaszak w dobrym stanie, tel. 693 233 157

•Garaż blaszak, ul. Kolejowa, tel. 692 831 563

•Grunt w strefie przemysłowej 8000m2, 4.000zł/m-c, tel. 513 010 121

•Hala 12x6,5m nowe budown. brama automat. 4,5m duży parking Chełm ul. Rejowiecka tel. 513 010 121

•Hala magazynowa 165 lub 225m2 pod działalność gosp. ul. Okszowska, tel. 502 484 216

•Kawalerka 19m2 IIIp, umeblowana, wspólnota, niski czynsz, ul. Przemysłowa, tel. 604 597 333

•Kawalerka 38m2 IIp umeblowane, 950zł, tel. 501 769 696

•Kawalerka 38m2 parter balkon umeblowana, 700zł +czynsz +media, tel. 505 041 782

•Kawalerka 42m2 Ip, częściowo umeblowana, centrum Chełma, tel. 693 025 171

•Kawalerka w centrum Ip., 1.000zł, tel. 513 010 121

•Kawalerka z balkonem, parter, I AWP, tel. 694 457 007

Kupon ogłoszeniowy

nowy tydzień tygodnik lokalny

- ❑ SPRZEDAM AUTO-MOTO
- ❑ AUTO-CZĘŚCI I AKCESORIA
- ❑ SPRZEDAM NIERUCHOMOŚCI
- ❑ BUDOWA I NAPRAWA
- ❑ MEBLE, AGD, RTV
- ❑ SPORT, ZDROWIE I URODA
- ❑ SPRZEDAM INNE
- ❑ KUPIĘ
- ❑ WYNAJMĘ
- ❑ ZAMIENIĘ
- ❑ ROLNICTWO I OGRODNICTWO
- ❑ ZWIERZĘTA
- ❑ NAUKA
- ❑ SZUKAM PRACY
- ❑ INNE

TREŚĆ OGŁOSZENIA (należy wypełnić DRUKOWANYMI literami)

CENA TELEFON

Imię, nazwisko, adres ogłoszeniodawcy (do wiadomości redakcji):

JEDEN KUPON = JEDNA EMISJA OGŁOSZENIA

INFORMACJE dla ogłoszeniodawców!

- Ogłoszenia dotyczące usług SĄ PŁATNE
- Ogłoszenia towarzyskie są płatne.
- Ogłoszenia drobne „dam pracę" przyjmujemy w redakcji (bezpłatnie)
- Anonse matrymonialne są bezpłatne (przyjmujemy je tylko w redakcji - nie należy ich składać na kuponach).

Adresy skrzynek:

CHEŁM: · market Carrefour · targowiska przy Al. Armii Krajowej, Al. Piłsudskiego oraz Pl. Kupieckim · Dom Handlowy CRS · **w sklepie Gama przy ul. Hrubieszowskiej** · ul. Trubakowska (sklep GAZDA);
KRASNYSTAW: · ul. Zawieprze 1; Plac 3 Maja 25 (Alior Bank), sklep Gama przy ul. Królowej Sońki
REJOWIEC: · Budynek przedszkola miejskiego; sklep Gama ul. Słoneczna
WŁODAWA: · Apteka naprzeciwko Urzędu Miasta.
LEŚNIOWICE: sklep Groszek **ŻMUDŹ:** sklep Lewiatan
BIAŁOPOLE: sklep Lewiatan **KAMIEŃ:** sklep Gama
DOROHUSK: sklep Lewiatan **RUDA-HUTA:** sklep Gama
WOLA UHRUSKA: sklep ABC **WIERZBICA:** sklep ABC Basia
SIEDLISZCZE: sklep Delikatesy Centrum
SIENNICA RÓŻANA: sklep Groszek

Kupony wybieramy ze skrzynek w poniedziałki (gminy) i czwartki (Chełm).

eprasa.pl 200bab631b

Wynajmę mieszkanie w centrum miasta, blok przy ul. Siedleckiej 1 – 52 m2, I piętro. Dwa pokoje, kuchnia z jadalnią, łazienka z prysznicem, balkon. Mieszkanie w pełni umeblowane i wyposażone (w tym TV, lodówka, kuchenka gazowa, pralka). Ogrzewanie z sieci miejskiej, gaz z butli. Doskonała lokalizacja, parking przy bloku, domofon. Gotowe do wprowadzenia od zaraz. Oferta bez pośredników. Cena najmu 1150 zł miesięcznie + dodatkowo płatny czynsz ok. 450 zł + prąd + ew. TV i internet. Kaucja w wysokości jednomiesięcznego czynszu. tel. 691 170 170

- Lokal na działalność przy ul. Lwowskiej 35m2 w piwnicy, tel. 535 834 154
- Lokal 100m2 parter ścisłe centrum ul. Lubelska bdb. dojazd, na salon sprzedaży itp., 4.500zł/m-c, tel. 505 379 192
- Lokal 72m2 w ścisłym centrum lp. pod kancelarię, gabinet, po kapit. rem. wysoki standard, 3.500zł/m-c, tel. 505 379 192
- Lokal handlowo-usługowy 16m2 ul. Lwowska (piwnica), 800zł, tel. 509 569 920
- Lokal handlowy 30m2 ul. Lwowska, 1.200zł, tel. 608 457 590
- Lokal przy Lwowskiej w piwnicy, 700zł, tel. 535 834 154
- M3 50m2 lp, agd, umeblowane, po remoncie, I AWP, tel. 531 755 353
- M3 51m2 IIIp, ul. Grota Roweckiego umeblowane odstępne 900zł tel. 605 963 913
- M-3 Dyrekcja wysoki parter po remoncie niski czynsz b. wygodne, tel. 532 620 388
- M3 IIIp, po remoncie, umeblowane, ul. Kolejowa, 800zł+ opłaty, tel. 696 283 931
- M3 w centrum, umeblowane, 1.200zł+ media, tel. 505 664 861
- M4 50m2, częściowo umeblowane, centrum Chełma, tel. 691 882 559
- Mieszkanie 2p+k+ł umeblowane całość lub pokoje, dla pań, 300zł +licznik, tel. 510 142 473
- Mieszkanie2p+k+ł,umeblowane, dla pań, dom jednorodzinny, tel. 510 142 473
- Mieszkanie 2-poziomowe 50m2 bezczynszowe umeblowane ścisłe centrum, tel. 512 799 313
- Mieszkanie 37m2 na parterze ul. Wołyńska lub dom 2km od Chełma, tel. 508 168 343
- Mieszkanie 3pok.+k IIp, przy al. Piłsudskiego, tel. 880 378 184
- Mieszkanie dla osoby pracującej, w domu, oddzielne wejście, tel. 608 420 470
- Mieszkanie dla pań, w domu, całość lub na pokoje, tel. 510 142 473
- Mieszkanie dla rodziny IIIp 63m2, os. Słoneczne, od 01.09.2021, min. na 1 rok, tel. 883 064 466
- Mieszkanie w domu jednorodzinnym, 700zł, tel. 509 974 271
- Pokoje do wynajęcia w domu jednorodzinnym, 500zł, tel. 516 485 625
- Przyjmę na stancję osoby pracujące bez nałogów, tel. 795 846 009
- Stancja 41m2 samodz. budynek p+k+ł+wc umebl. działka ogrodz. brama miejsce na auto, tel. 608 686 114
- Stancja dla kobiety, p+k+ł, 300zł, tel. 518 611 747
- Stancja dla mężczyzn umeblowana, dobra lokalizacja, tel. 511 693 303
- Stancja w domu, osobne wejście, 2p+k+ł, umeblowane, dla Pań, tel. 510 142 473

ZAMIENIĘ

- Komunalną kawalerkę 31m2 parter nowy blok Chełm zamienię na większe (dopłacę lub spłacę zadłużenie) - pilne, tel. 535 070 612

MATRYMONIALNE

- Pan 60+ pozna panią, tel. 723 734 886
- Poznam pana do lat 60, z mieszkaniem,zmotoryzowanego, na resztę życia. Poważne oferty tel. 518 346 980
- Poznam pana do lat 80, tel. 791 424 426

INNE

- Odbiorę złom własnym transportem, tel. 509 063 790
- Oddam gruz w Chełmie, tel. 669 153 823
- Oddam lodówkę Elektrolux, telewizor Gdundig 29', tel. 669 153 823
- Oddam za darmo słoiki różnej wielkości, tel. 696 964 551

ROLNICTWO I OGRODNICTWO

Kupię ciągniki, przyczepy, mogą być do remontu, rejestrowane bądź nie, tel. 669 681 711

- Agregat talerzowy, pług Rabewerk, siewnik zbożowy 3m, tel. 507 312 242
- Agregat uprawowy, przyczepa platforma, rozsiewacz nawozu, tel. 506 291 700
- Brona talerzowa Bomet 2x 9 talerzy, szer. 200cm, wał podnoszony gładki, tel. 506 291 700
- Brony 5-4, pługi 3-2, opryskiwacz 300l, rama 1oś. z kołami, przyczepy 3,5t, tel. 691 742 826
- Brony 5-4, pługi 3-2, Ursus c355m, rama z kołami 1oś., tel. 691 742 826
- Ciągnik Sam, bez silnika, rozrzutnik, wóz skrzynia, zaczep, siewnik, kopaczka, lej, tel. 574 650 975
- Ciągnik t25a2, st. Idealny, kabina, garażowany, opony, nowe części zapasowe, tel. 697 130 249
- Cztery rodziny pszczele na 8 ramkach, warszawska zwykła, tel. 535 429 174
- Dwa kombajny prosto z pola, żniwa 2021, okolice Chełma, tel. 506 486 109
- Felgi 900/20, przyczepa D55, 150zł, tel. 884 844 123
- Gospodarstwo rolne z budynkami, 7 ha w tym las, Zastawie gm. Kraśniczyn, tel. 502 634 804

Grzyby marynowane i suszone - możliwość wysyłki, tel. 794 294 252

- Koła kompletne do przyczep 1000x20, 1100x20 na 8 i 10 otworów, 100zł/szt., tel. 605 055 521
- Kombajn Bizon ZO-56, bdb, pracował na 15ha, tel. 697 744 886
- Kombajn zbożowy Bizon Z056, 84r. st. bdb. żniwa wykonał bezawaryjnie, 27.000zł, tel. 782 387 060, 669 603 896
- Kopaczka konna z wieżyczką do ciągnika, 500zł, tel. 513 145 320
- Kosa boczna elekt., do stołu do rzepaku, obudowa skrzyni biegów Ursus 1614 c4011, tel. 515 533 299
- Krajzega Stanek metal. blat drewn. 5,5KW 50mb, przewód siłowy+ piła, tel. 500 305 923
- Krajzega, silnik 7,5KW, wicherki, kutywator, wózek 2oś., tel. 833 796 036
- Matki pszczele, różne linie, miodne, łagodne, czewiące i jedniodniówki, tel. 604 624 315
- Miód majowy z własnej pasieki z dostawą do domu na terenie Chełma słoik 0,9l, 30zł, tel. 664 193 294
- Narzędzia rolnicze, pług 2skib., brony, kultywator, wszystko st. bdb. tel. 697 130 240
- Opryskiwacz 1000l, widły do tura, opony przód mtz82, deski, stemple bud., tel. 600 990 899
- Opryskiwacz 600l, w stanie dobrym., 1.000zł, tel. 691 610 715
- Owies 130kg, 60zł/q, tel. 605 308 954
- Pianino, wózek na kołach od roweru, beczka na wodę 600l, krajzega, przedłużacz 3-żył., tel. 694 521 003
- Podajniki zbożowe kubełkowe, ślimakowe, silniki motoreduktory, tel. 605 055 521
- Przepusty drogowe, śrutownik, rozrzutnik, kierat, tel. 787 498 304
- Przepusty drogowe, śrutownik, rozrzutnik, obornika, kierat, tel. 787 498 304
- Przęsła metalowe ocynkowane z drzwiczkami na zagrodę dla tuczników, cielaków, tel. 518 729 997
- Przyczepa 3,5t zarej. Ursus c355, wóz metal. przyczepa 1oś z rozrzutnika, tel. 691 742 826
- Przyczepa 4t, wóz konny, pługi 3skibowe, tel. 517 042 050
- Przyczepa wywrotka d35m, st.bdb., nowa inst. elekt., hydraulina, pneumatyczna, tel. 506 291 700
- Reduktor kąt. wózek pod silnik, wałek do hebl. imadło motoreduk. butla na powietrze. 50l, tel. 694 521 003
- Rodziny pszczele z ulami wielkopolskimi, 10szt., tel. 662 124 735
- Rozsiewacz nawozu Amazone, gruber, agregat, przyczepa, brona talerzowa, tel. 506 291 700
- Siewnik 19lej. przerobiony z dwóch konnych, Krasnystaw, 900zł, tel. 531 308 001
- Siewnik NRD, zbożowy, niemiecki, 600zł, tel. 512 396 552
- Silnik 380V 5,5kW 2,2kW, pompa, szlifierka stołowa, rębak do gałęzi, sprężarka do ciąg., tel. 694 521 003
- Skrzynki drewniane 1/2, skrzynki jedynki, tel. 531 888 499
- Słoma w belach okrągłych, jęczmienna, 5szt., 50zł/szt., tel. 883 666 994
- Sprzedam wóz konny, tel. 669 311 110
- Stawy rybne 52ha, w tym 4ha pod budynkami, zasilane wodą ze źródeł, Wierzbica, tel. 692 273 532
- Ule dadanta 18-ramkowe 10szt., izolatory 3-ramkowe 20szt., tel. 661 426 123
- Ule warszawskie i zwykłe z pszczołami, 10szt., tel. 508 712 683
- Ule z pszczołami Dadanta szt. 5, tel. 605 647 451
- Uprawa gruntów agregatem uprawowo- siewnym, sianie zazielenień i poplonów, tel. 603 656 336
- Ursus c360, przyczepa 4t, pług, kultywator, transport gratis, tel. 735 449 249
- Waga magazynowa 1000kg i 200kg, od 200zł, tel. 605 055 521
- Wałek do piły, okna autobusowe, sieczkarnia, dmuchawa, łącznik ciśnieniowy i inne, tel. 693 368 357
- Wały uprawowo- posiewne, Combrige szer. 320cm, wał gładki 240cm, tel. 506 291 700
- Wóz konny na żelaznych kołach, tel. 572 926 695
- Wóz konny, brony 3, wózek dla zwierząt, tel. 609 397 430
- Wyka, proso, groch, połówki, kukurydza, tel. 515 093 567
- Żyto 40zł/q, tel. 601 828 333

ZWIERZĘTA

- Boki żółte siwe szaryki czerwone siwe górniaki, tel. 511 726 923
- Gołębie garłacze górnośląskie, koroniaste, 220zł, tel. 691 641 667
- Kogutki 8-tygodniowe oraz pawia 5-letniego - sprzedam, tel. 501 659 629
- Koza z mlekiem, mleko kozie, 240zł, tel. 512 396 552
- Koza z mlekiem+ kozie mleko, tel. 512 396 552
- Koza, kozioł, gołębie, kury, kurczaki, gołębnik, i inne, tel. 505 395 680
- Koziołki 5-miesięczne bezrożne kolorowe i białe, c. 200 zł/szt, tel. 573 477 934
- Krowa młoda cielna, cielaki większe i mniejsze, tel. 725 261 916
- Króliki belgijskie i mieszane, samce i samice, zdrowe do dalszego chowu, tel. 603 853 563
- Króliki na chów 1kg - 15zł, tel. 609 961 339
- Kurczaki rasy Jersey Giant, 10-tygodniowe., tel. 606 349 718
- Kury kochin miniaturka chabo karzełek łapciaty jajka kurczaki gołębie wystawowe gołębnik, tel. 505 395 686
- Młode pieski z bardzo małych, oddam w dobre ręce, tel. 726 261 250
- Młody kotek o czarnej maści, oddam w dobre ręce, tel. 733 571 001
- Oddam młodego kocurka maści czarnej, tel. 733 571 001
- Oddam w dobre ręce psy duże i małe, koty roczne, tel. 508 570 153
- Owce i jagnięta, kombajn ziemniaczany, kombajn zbożowy, tel. 519 382 471
- Prosiaki waga 25kg, młode kozy, tel. 669 386 040
- Prosięta, cielęta, krowa młoda cielna 7mc, jałówki cielne, tel. 505 536 190
- Przyjmę bezpłatnie na wychowanie szczeniaczka, pieska, owczarka niem., tel. 693 274 990
- Schnaucer 3 lata, szary, oddam w dobre ręce, tel. 501 302 027
- Sprzedam klacz, ciemny kasztan, źrebna, tel. 669 311 110

NAUKA

- Angielski dla każdego (tych zdolnych i opornych) - nauczyciel z wielolet. dośw. 35zł/h, tel. 661 323 565
- Chemia, matematyka, fizyka - korepetycje, doświadczenie, dojazd, tel. 692 961 635
- Matematyka - matura, nauczyciel LO, egzaminator, tel. 503 029 730
- Matematyka - wsz. poziomy, poprawki, popr. matury, doświadczenie, dojazd lub online, tel. 608 658 546
- Matematyka poprawki na każdym poziomie, matura u nauczyciela, tel. 692 960 655

DAM PRACĘ

Asystent działu marketingu AQUA EAST, tel. 783 100 171

Praca w Holandii
PRODUKCJA ■ LOGISTYKA
ROLNICTWO ■ OGRODNICTWO
☎ 533 966 678
www.workcentre.com.pl

- Dam pracę krawcowej, moda męska, garnitury, marynarki, tel. 512 713 800

PRACA SEZONOWA W ISLANDII
wyjazd początek września, powrót koniec października
Z doświadczeniem lub do przyuczenia.
ATRAKCYJNE ZAROBKI
tel. 514 657 284

Przyjmę do pracy – budowa, dachy, tel. 518 254 211

Przyjmę do pracy stolarzy i pomocników stolarzy, tel. 609 413 767

- Osobę do prowadzenia obiektu wypoczynkowego w Okunince - praca na okres sezonu wakacyjnegozzakwaterowaniem, tel. 513 010 121
- Poszukuję osoby do prasowania odzieży w pralni, 4-5h dziennie, tel. 601 169 793
- Praca w ochronie, tel. 606 937 857
- Pracowników budowlanych w zawodach: stolarz, hydraulik, malarz, również absolwentów szkół w tych zawodach (wyjazdy NL), kontakt - info.polkozijnen gmail.com tel. 506 096 923
- Salon fryzjerski „U Gosi" zatrudni fryzjera, mile widziane doświadczenie, tel. 500 235 035 Szukam zmiennika do udoju krów, Niemcy, praca na stałe, 01.09.2021, tel. 513 693 486
- Zatrudnię kombajnistę, traktorzystę, tel. 600 397 080

SZUKAM PRACY

- Cięcie drewna, wycinka krzewów, koszenie, malowanie, inne, narzędzia własne, tel. 608 800 380
- Gładzie, malowanie, hydraulika, montaże wszelkiego rodzaju, tel. 511 705 315
- Koszenie trawy, transport drobnych rzeczy, cięcie drewna, sprzątanie działek, tel. 577 775 818
- Odpowiedzialny, dyspozycyjny, bez nałogów - poszukuje pracy, tel. 605 055 536
- Podejmę się opieki nad osobą starszą, tel. 663 727 409
- Sprzątanie domów, posesji, piwnic, działek, koszenie, malowanie, tel. 608 109 567
- Szukam pracy jako opiekunka do osoby starszej, tel. 510 455 818

PRACA W NIEMCZECH
DLA:
- Kierowców z C i E
- Mechanika do ciężarówek
- Lakiernika
- Budowlańca z doświadczeniem

+49 163 4338030

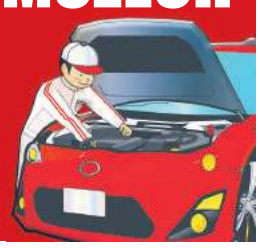

Zakład Doskonalenia Zawodowego w Lublinie - Oddział w Chełmie

CENTRUM KSZTAŁCENIA

tel./fax 82 564 22 69 www.zdz.chelm.pl e-mail: ck@zdz.chelm.pl

Agent celny	lipiec 2021 r.
Obsługa komputera Word, Excel, Internet	lipiec 2021 r
Budowlane – różne zawody (glazurnik, malarz, brukarz, itp.)	lipiec 2021 r.
Szkolenia okresowe dla pracodawców i innych osób kierujących pracownikami	lipiec 2021 r.
Pierwsza pomoc przedmedyczna	lipiec 2021 r.
Fryzjerski z egzaminem czeladniczym	lipiec 2021 r.
Kadrowo – płacowy z obsługą sekretariatu	lipiec 2021 r.
Kasjer walutowy	lipiec 2021 r.
Kierowca wózków jezdniowych	lipiec 2021 r.
Kucharz małej gastronomii	lipiec 2021 r.
Kurs kroju i szycia	lipiec 2021 r.
Księgowość z obsługą komputera	lipiec 2021 r.
Obsługa kas fiskalnych	lipiec 2021 r.
Opiekunka osób starszych i niepełnosprawnych	lipiec 2021 r.
Obsługa pił spalinowych i kosiarek	lipiec 2021 r.
Palacz kotłów wodnych i parowych opalanych węglem, koksem, olejem i gazem	lipiec 2021 r.
Pedagogiczny dla instruktorów praktycznej nauki zawodu	lipiec 2021 r.
Kurs przyuczający do zawodu elektryka i przygotowujący do egzaminu na uprawnienia SEP	lipiec 2021 r.
Spawanie E,G, MAG, MIG,TIG	20 lipca 2021 r. godz. 8.00
Ślusarz/Tokarz/Frezer	lipiec 2021 r.
Diagnosta samochodowy	lipiec 2021 r.

eprasa.pl 200bab631b

Wsiąść na rower i otworzyć się na świat...

Syn i ojciec

w rajdzie dookoła Polski

9 lipca, po 26 dniach podróży i pokonaniu 3357 kilometrów, powrócili z wyprawy dookoła Polski Marek i Bartek Ułanowscy. Syn i ojciec, rowerowi turyści ze Strupina Małego. Obaj należą do Polskiego Towarzystwa Turystyczno-Krajoznawczego, obaj są ciekawi świata i ludzi. Naszym Czytelnikom radzą: *„Spakuj się, wyjdź ze swojej strefy komfortu, doświadczaj życia, wędruj. Poznawaj swój kraj, zapisz się do PTTK, poznawaj świat nie z poziomu smartfona, a właśnie własnych nóg, zmęczenia, pokonanych kilometrów. Docenisz normalne życie. Nie musi to być wielka podróż, ale każdą zaczniesz małym krokiem”*.

Wyprawa rozpoczęła się 13 czerwca. Ojciec i syn, mieszkańcy Strupina Małego (gmina Chełm) ruszyli na południe, najpierw w góry. Po kolejnych dziesięciu dniach dotarli do zachodniej granicy w okolicach kopalni Turów, a następnie wzdłuż Nysy i Odry - na północ w kierunku Bałtyku. Kilka dni później byli już na Warmii, aby w okolicach Gołdapi skręcić na południe i w końcu, po blisko miesiącu nieprzerwanej eskapady zameldować się z powrotem w domu, wyczekiwani przez najbliższych oraz stęsknionego psa, Ozzy'ego. Zahaczyli o Słowację, Czechy i Niemcy. Byli na trójstykach granic, w górach, nad morzem, u progu i ujścia Wisły. Nie robili tego dla żadnej idei - jak sami twierdzą, najważniejsze idee pojawiają się niewymuszone, same.

- Akcentowaliśmy prostotę całego pomysłu - mówią zgodnie - i kilka podstawowych, fantastycznych spraw. Wyjście ze strefy komfortu. Kontakt z ludźmi. Wysiłek i nagroda w postaci widoków. Ciekawość świata.

Obaj należą do PTTK, więc krajoznawczy element był tu równie ważny.

- Dziś krajobraz kształtują firmy budowlane, szklane apartamenty, drogie auta i tak zwana pokazówka: tyle mam, ile widać - mówi Bartek. - Tymczasem to wszystko jest sztuczne. Prawdziwe są drzewa, ludzie, zieleń, stara cerkiew, rzeka, góry. Łatwo do takiej wyprawy dorobić szumne slogany, a prawda jest diametralnie inna, prostsza: wystarczy chcieć, wsiąść na rower, ruszyć się z domu, otworzyć na świat.

Pan Marek używa roweru złożonego własnoręcznie, na podstawie starszej ramy, dopasowanego pod kątem własnych upodobań i możliwości. Sercem roweru Bartka była za to rama roweru firmy Romet model Passat z... 1986 roku. Dlaczego nie coś nowego?

- Chcieliśmy pokazać, że rower nie musi kosztować wiele, by przewieźć nas dookoła kraju - tłumaczy Bartek. - Staruszek Passat zyskał nie tylko baner wiekowego czasopisma „Poznaj Swój Kraj", ale nową nazwę: „Profesor Wilczur" oraz lakier i szereg nowych części. Całość składaliśmy w zimie, gdy za oknem było minus 20 stopni.

Bartek zapewnia, że jednoślad sprawdził się doskonale. Poza okazjonalnymi dętkami nie dokuczały mu żadne poważniejsze awarie. Podobnie rower pana Marka nie sprawił większych kłopotów. Podróże na tereny przygraniczne nie były kłopotem. Obaj panowie zaszczepili się przeciwko Covid-19, co - jak twierdzą - dawało spokój i komfort podróży zarówno przez Polskę, jak i kraje ościenne.

Co zapamiętają? Na pewno ciekawe noclegi. Chatę „na końcu świata" pod Nowym Łupkowem - bez bieżącej wody i prądu, za to z dwoma psami i ciszą dookoła. Przyczepy kempingowe nad Bałtykiem w Dźwirzynie. Nocowanie u Baptystów w Dubiczach Cerkiewnych i „na dziko" w Borach Dolnośląskich. We wspomnieniach pozostanie też niemiecka ścieżka rowerowa wzdłuż Nysy i Odry, pusta bałtycka plaża w okolicach Międzywodzia, spokojny Frombork, zaskrońce w jeziorze Sejny. Drogi, które pokonali - od szutrów, kamieni, błotnistych ścieżek po drogi krajowe i zatłoczone Trójmiasto. W pamięci pozostanie też dwadzieścia kilometrów dębowej alei na Warmii i niekończące się wspinaczki w górach. Jak sami mówią - „trudno jest zapamiętać wszystko, ale jeszcze trudniej - to wszystko zapomnieć".

Jak przygotowywali się kondycyjnie? Od dłuższego czasu bieganie, potem trenażer w piwnicy i w końcu normalny rower. Zapytany o receptę na udaną wyprawę Bartek mówi: „Mały skład, wspólne cele, umiejętność dopasowania się - dużo ludzi to dużo kłopotów i nieuniknione różnice zdań. My rozumieliśmy się doskonale, a to w długiej wyprawie konieczność. Przez 26 dni były czasami nerwy, klęliśmy wiatr, słońce, złapała nas ulewa w szczerym polu, pękła opona, ale nigdy nie byliśmy źli na siebie, nie było żadnej kłótni czy napiętej atmosfery".

Powrót do rzeczywistości - jak twierdzą obaj panowie - już się odbył. Pan Marek, rencista, wrócił do przydomowych obowiązków. Z kolei Bartek wrócił do pracy. Zapewnia, że „bezboleśnie".

- Mam fajnego szefa i dobrych ludzi wokoło - mówi Bartek. - Śmieją się z mojej fragmentarycznej opalenizny - w końcu słońce nas nie oszczędzało - ale wiem, że cieszą się z naszego osiągnięcia. To ważne, gdy koledzy w pracy okazują się kibicami, nawet jeśli nie przechodzi im to przez głowę. Co teraz? Poza prozą życia pojawia się pytanie, co dalej. Nie wiemy, co przyniesie kolejny rok, ale nie zamierzamy go odpuszczać.

Co obaj panowie Ułanowscy uważają za najważniejsze?

- Przejechanie kraju dookoła budzi zrozumiałe emocje - mówi pan Marek. - To nie pierwszyzna, ale jednocześnie udowadniamy, że nie trzeba wielkich sił, wystarczy determinacja i chęci. Mogliśmy zrobić coś razem, co pozostanie w pamięci dłużej niż kolejny nudny wyjazd nad morze czy Solinę, podobny do tysięcy innych wyjazdów. No i mamy stos wspomnień na zimę.

Z kolei Bartek przyznaje, że często zakręcamy w życiu tak źle, że wypada się z drogi.

- Dla mnie ta trasa to właśnie taki powrót na dobrą drogę, coś ważnego i nieprzeciętnego - mówi Bartek. - Coś, co daje wiarę w siebie, w Pana Boga, w ludzi. W to, że poza tym ogromem prostoty jest jeszcze coś bardzo głębokiego, co rower pozwala poczuć i posmakować w najdoskonalszy możliwy sposób.

Czytelnikom obaj panowie na koniec radzą jedno: *Spakujcie się, wyjdźcie ze swojej strefy komfortu, doświadczajcie życia, wędrujcie. Poznawajcie swój kraj, zapiszcie się do PTTK, poznawajcie świat nie z poziomu smartfona, a właśnie własnych nóg, zmęczenia, pokonanych kilometrów. Docenicie normalne życie. Nie musi to być wielka podróż, ale każdą zaczniecie małym krokiem.*

Dla tych, którzy zastanawiają się, ile kosztowała wyprawa rowerowa ojca i syna - ciekawostka - około 2 tys. zł. Niedrogo w porównaniu z ofertami różnych kurortów. **(bu, opr. mo)**

eprasa.pl 200bab631b

JEZIORO BIAŁE. Bestia kryje się w odmętach

Atak suma

Wielki sum zaatakował pływającego w Jeziorze Białym nastolatka. Ryba ugryzła go w stopę, pozostawiając na skórze charakterystyczne ranki. - Dobrze, że skończyło się tylko na strachu, bo gdyby na miejscu wnuka było mniejsze dziecko, mogłoby zostać wciągnięte pod wodę - mówią dziadkowie chłopca.

Swego czasu Jezioro Białe zasłynęło na cały kraj z powodu krokodyla, który według plotek miał się osiedlić w jego odmętach. Byli nawet świadkowie, którzy zarzekali się, że widzieli bestię, jednak dowodów na jej istnienie do dzisiaj nikt nie przedstawił. Okazuje się, że w głębinach jeziora kryje się inna, o wiele bardziej realna bestia. To sum, który już raz zaatakował człowieka.

Szymon przyjechał do Okuninki z mamą i dziadkami. Mają tu domek letniskowy na brzegu jeziora. W niedzielę (11 lipca) tuż przed południem nastolatek korzystał z pięknej pogody i wraz z kuzynem wybrał się popływać na desce. Był upał, więc wskoczył do wody, by się nieco ochłodzić. - Gdy płynąłem spokojnie na plecach w stronę deski, nagle poczułem, że w czymś uwięzła mi stopa - relacjonuje Szymon. - Mocno szarpnąłem nogą i udało mi się oswobodzić. Gdy wszedłem na deskę, zobaczyłem, że mam zdartą skórę ze stopy, a z rany leci krew. Popłynęliśmy do brzegu, gdzie oczyściliśmy skaleczenie. Po umyciu rany i obejrzeniu przez dziadka i kilku innych wędkarzy, wszyscy jednogłośnie orzekli, że to było ugryzienie suma - mówi nastolatek. I faktycznie, zarówno charakterystyczny kształt rany układający się w podkowę, jak i mnóstwo drobnych, ale bardzo licznych ranek wyglądających jak od tarki, wskazują, że sprawcą ugryzienia był duży sum.

W Polsce sumy to największe ryby żyjące w środowisku naturalnym. Rekordowe okazy osiągają wagę ponad 100 kilogramów i mierzą ponad 2,5 metra. To bardzo skuteczne drapieżniki, które żywią się przede wszystkim mniejszymi rybami, ale nie gardzą też padliną, ptactwem wodnym, bezkręgowcami.

- W naszych wodach żyją tylko dwa gatunki ryb, które świadomie i z premedytacją mogą ugryźć człowieka - mówi **Jacek Kolendowicz**, wielokrotny mistrz Polski w wędkarstwie spinningowych, autor wielu książek i publikacji o tematyce wędkarskiej, redaktor naczelny „Wiadomości Wędkarskich". - To węgorz i właśnie sum. Te ostatnie bardzo często wabi się, używając tzw. kwoka. To zazwyczaj drewniane narzędzie, którym uderza się w powierzchnię wody. Dźwięki, które przy tym powstają, imitują cmokanie sumów, a więc naturalny odgłos, jaki wydają te ryby w czasie żerowania. Podobny odgłos mogła wydawać deska, na której pływał chłopiec, więc wcale nie jestem zdziwiony, że mogło to wywołać u tego osobnika agresję - dodaje Kolendowicz. Po wielkości rany i samej stopy doświadczeni wędkarze stwierdzili, że ryba musiała mieć przynajmniej 1,5 metra długości. **(bm)**

WĘDKARSKI KOŁOWROTEK

Feederowe mistrzostwa w Sumie

W sobotę (10 lipca) rozegrano Mistrzostwa Koła PZW Sum w dyscyplinie feederowej. Areną zmagań był zbiornik Niwa w Sawinie. Pogoda tego dnia nie rozpieszczała - lał deszcz, więc odprawa zawodników odbyła się pod parasolami. Po rozpoczęciu zawodów deszcz odpuścił i wyszło słońce, które grzało dość mocno. Ryby nie współpracowały za dobrze, zawodnicy łowili płotki, krąpiki i ukleje. Bonusowa ryba trafiła się **Tomaszowi Burdanowi** (leszcz 580 g).

Feederowym mistrzem koła został **Krzysztof Jędrzejewski** (3185 g). Drugie miejsce zdobył **Stanisław Wróbel** (1800 g), zaś podium zamknął **Mateusz Dawidek** (1415 g). Kolejne lokaty zajęli: 4. **Jakub Mruk** (1340 g), 5. **Tomasz Burdan** (1005 g), 6. **Marian Grzywna** (1000 g). **(b)**

Wodnik zaprasza na maraton

Zarząd koła PZW Wodnik zaprasza członków koła na maraton wędkarski, który odbędzie się od soboty (31 lipca) do niedzieli (1 sierpnia) na zbiorniku Niwa w Sawinie. Metoda połowu wyłącznie gruntowa, można łowić na dwie wędki jednocześnie. Zbiórka zawodników na miejscu przy tzw. zwężce o godz. 9. Zapisy w sklepie WODNIK przy ul. Gdańskiej 11. Startowe wynosi 50 zł, zaś pula nagród to ok. 3 tys. zł. Do wygrania m.in.: ponton, fotel, pokrowiec i inny wartościowy sprzęt wędkarski. **(b)**

Zawody Spławikowe Koła Kolejarz

Zawody odbyły się na zbiorniku Stanków. Wyniki: **1. Bartłomiej Zakrzewski** - 3930 g, **2. Marek Zakrzewski** - 3710 g, **3. Leopold Warzydrąg** - 3530 g, **4. Marek Stocki** - 2830 g, **5. Sebastian Głaz** - 2210 g, **6. Krzysztof Pietrzak** - 1770 g. Sędziowali: **Andrzej Zakrzewski** (sędzia główny) i **Bronisław Teteruk** (sędzia sekretarz).

Puchar Sklepu Wędkarskiego J&J

Zawody rozegrano w dyscyplinach spławikowej i gruntowej na zb. Wincentów z udziałem 55 wędkarzy. Wyniki: **1. Andrzej Litwin** - 13 095 g, **2. Piotr Tokarski** - 8710 g, **3. Piotr Dudkiewicz** - 8420 g, **4. Waldemar Witko** - 7335 g, **5. Arkadiusz Błaszczak** - 6090 g, **6. Mateusz Kowalczyk** - 6030 g. Sędziowali: **Andrzej Mrozek** (sędzia główny) i **Marek Błędkowski** (sędzia sekretarz).

Zawody - Dzień Dziecka w Krasnymstawie

41 edycję zawodów dla dzieci rozegrano na zb. Wincentów k/Krasnegostawu z udziałem 73 uczestników. Wyniki dziewcząt: **1. Nina Stasiak** - 2600 g, **2. Maja Dulbas** - 985 g, **3. Lena Borys** - 950 g, **4. Lena Waśkiewicz** - 900 g, **5. Julita Mazurek** - 850 g, **6. Klaudia Zalewska** - 620 g. Wyniki chłopców: **1. Bartłomiej Jaremek** - 3280 g, **2. Aleksander Kulawiak** - 1990 g, **3. Gabriel Litwin** - 1425 g, **4. Krystian Kosut** - 1230 g, **5. Igor Walczyński** - 1185 g. Sędziowali: **Andrzej Mrozek** (sędzia główny), **Andrzej Tchórzewski** (sędzia sekretarz), **Henryk Matysiak**, **Piotr Borys**, **Paweł Bartosiewicz**, **Sławomir Dziedzic**, **Marek Błędkowski**, **Piotr Gaweł**, **Krzysztof Kisiel**, **Roman Mazurkiewicz**, **Jan Waszczyńskji**, **Piotr Goławski**, **Witold Król** i **Marek Dudek**.

Spławikowo-Gruntowe Zawody Koła Pasja Wierzbica

Zawody rozegrano na zb. Dębowy Las w Wołkowianach. Wyniki: **1. Sylwester Kołodziej** - 5680 g, **2. Jan Borys** - 5000 g, **3. Krzysztof Lipczak** - 4830 g, **4. Krzysztof Maj** - 3620 g, **5. Radosław Mróz** - 3480 g, **6. Roman Kozłowski** - 3350 g. Sędzią głównym był **Edward Demczuk.**

Prace na terenie stanicy w Bytyniu i naprawa drogi

Wędkarze z koła w Woli Uhruskiej wykonali prace porządkowe na terenie stanicy PZW w Bytyniu polegające na wykoszeniu i wygrabieniu trawy. Tego samego dnia zasypano gruzem koleiny na drodze dojazdowej wzdłuż rzeki Bug w Woli Uhruskiej w miejscu, gdzie organizowane są zawody wędkarskie. Koleiny powstały podczas ostatnio rozgrywanego wieloboju wędkarskiego. W pracach uczestniczyli wędkarze z koła w Woli Uhruskiej: **Waldemar Tomczak**, **Marek Talma**, **Wojciech Król**, **Andrzej Polak**, **Krzysztof Dybek** oraz pracownicy biura ZO PZW **Artur Ptaszyński** i **Marcin Adamczyk**. **(kd)**

Tydzień atrakcji dla dziewczynek i chłopców

Trzy światy Playmobil w Galerii Chełm

Galeria Chełm zaprasza 17-24 lipca br. na wystawę „Trzy światy Playmobil". Będzie to tydzień atrakcji dla dziewczynek i chłopców w każdym wieku.

W programie konkursy, interaktywne zajęcia i warsztaty w wiodących planach tematycznych Playmobil: świecie piratów, księżniczek i rycerzy oraz współczesnym - city life. W dniach 23-24 lipca, od godz. 11.00 do 19.00 także pokazy chemiczne w „laboratorium czarnoksiężnika". Frajdą dla dzieci będą ogromne konstrukcje: statek piratów, zamek rycerzy i księżniczek oraz wóz strażacki. Najmłodsi będą mogli także pobawić się wystawionymi na stolikach zestawami Playmobil.

Organizatorzy przypominają o zachowaniu obowiązujących zasad bezpieczeństwa w związku z zagrożeniem koronawirusem. **(opr. mo)**

eprasa.pl 200bab631b

Dwa zwycięstwa w jeden dzień

Przygotowująca się do rozgrywek III ligi Chełmianka w ubiegłą sobotę rozegrała dwa mecze kontrolne. Jej rywalami były zespoły z czwartej ligi. W pierwszym spotkaniu drużyna trenera Tomasza Złomańczuka zmierzyła się z budowaną od podstaw Lublinianką, w drugim natomiast z rezerwami Motoru Lublin, które awansowały do czwartej ligi. Oba pojedynki zakończyły się wygraną Chełmianki, 3:1 i 4:1.

W pierwszym meczu, który odbył się w sobotnie przedpołudnie, Chełmianka rywalizowała z Lublinianką, zespołem budowanym od podstaw, który w nowym sezonie ma walczyć o awans do III ligi. W lubelskiej drużynie gra kilku zawodników z przeszłością w III lidze oraz były piłkarz Chełmianki, **Tomasz Brzyski**. Mistrz Polski z warszawską Legią na zakończenie swojej bogatej kariery piłkarskiej postanowił wrócić do klubu, w którym się wychował i pomóc mu w awansie do wyższej ligi.

Spotkanie zakończyło się wygraną Chełmianki 3:1 (2:1). Pierwszego gola z rzutu karnego strzelił **Grzegorz Bonin**, dwie kolejne bramki dołożył testowany w chełmskiej drużynie **Ezana Kashay**, który w minionym sezonie reprezentował barwy Victorii Żmudź. Z przebiegu meczu Chełmianka mogła wygrać wyżej. Swoje okazje zmarnowali jeszcze Kashay i **Dawid Skoczylas**. W meczu przeciwko Lubliniance trener Złomańczuk testował jeszcze czterech innych zawodników. Dwóm z nich po ostatnim gwizdku szkoleniowiec podziękował. Pozostawił natomiast bramkarza i środkowego ofensywnego pomocnika.

Chełmianka wybiegła na boisko w dziesięciu, ponieważ dzień przed meczem urazu doznał kapitan zespołu **Michał Wołos**. Kontuzja nie jest jednak na tyle groźna, by wyłączyła go z gry na dłuższy czas. Po dziesięciu dniach ma wrócić do treningów. Tego samego dnia kolejnych jedenastu zawodników chełmskiej drużyny zagrało przeciwko Motorowi II Lublin. To spotkanie zakończyło się wygraną Chełmianki 4:1 (3:0). Do przerwy trzy gole zdobył **Paweł Myśliwiecki**, a po zmianie stron czwartego strzelił **Michał Grądz**, uderzeniem zza pola karnego, po którym piłka wpadła niemal w samo okienko. W pojedynku tym trener Złomańczuk testował dwóch kolejnych bramkarzy, a także skrzydłowego – młodzieżowca z Górnika Łęczna. Spotkanie mogło zakończyć się znacznie wyższym zwycięstwem, jednak dwukrotnie rywali ratował słupek, po strzałach **Krystiana Wójcika** i Michała Grądza. Na dobrą sprawę dopiero sparingi z trzecioligowymi rywalami pokażą prawdziwe oblicze chełmskiej drużyny. **(d)**

Trzy sparingi w Chełmie

Jeszcze trzy mecze kontrolne, przed inauguracją sezonu, rozegrają piłkarze Chełmianki. Podopieczni Tomasza Złomańczuka zmierzą się z Avią Świdnik, Orlętami Radzyń Podlaski i Tomasovią Tomaszów Lubelski. Wszystkie mecze odbędą się na stadionie miejskim w Chełmie. W nowym sezonie znów wszystkie panie oraz dzieci i młodzież do lat 15, a także osoby niepełnosprawne na domowe mecze Chełmianki wejdą za darmo.

Już w najbliższą środę 21 lipca kibice Chełmianki będą mogli na żywo zobaczyć swoją drużynę. Podopieczni **Tomasza Złomańczuka** o godz. 17.00 zmierzą się z Avią Świdnik. To nie wszystko, bo trzy dni później w sobotę 24 lipca o godz. 10.00 Chełmianka na stadionie miejskim w Chełmie zagra sparing z Orlętami Radzyń Podlaski. Tydzień później natomiast, w sobotę 31 lipca, chełmianie zmierzą się natomiast z Tomasovią Tomaszów Lubelski. – Ponieważ zimą wszystkie sparingi rozgrywamy poza Chełmem, gdyż w naszym mieście nie ma pełnowymiarowego boiska ze sztuczną płytą, uznaliśmy, że letnie mecze kontrolne rozegramy w roli gospodarza, by nasi kibice mogli zobaczyć, jak przygotowuje się zespół do nowego sezonu – podkreśla **Grzegorz Gardziński**, prezes klubu.

Działacze Chełmianki liczą, że w trakcie ligowych spotkań kibiców na stadionie miejskim w Chełmie będzie coraz więcej. – Postanowiliśmy, wzorem ubiegłego roku, że wszystkie panie oraz dzieci i młodzież do lat 15 wejdą na mecze za darmo. Warunek to ważna legitymacja szkolna. Bezpłatnie nasze mecze na stadionie miejskim będą też oglądać osoby niepełnosprawne – podkreśla prezes klubu. – Piłkarze grają dla kibiców, dlatego też chcemy, by jak najwięcej zasiadało ich na trybunach. Zespół wiosną pokazał się z bardzo dobrej strony, wygrał wiele spotkań jako gospodarz, prezentując dobrą grę, zatem liczymy, że kibice, którzy przyjdą na stadion, nie zawiodą się – dodaje prezes Gardziński. **(d)**

IV-ligowcy ładują akumulatory

Włodawianka, Start Krasnystaw, Kłos Gmina Chełm, Sparta Rejowiec Fabryczny i Brat Cukrownik Siennica Nadolna przygotowują się do nowego sezonu. Drużyny nie tylko trenują, ale też rozgrywają mecze sparingowe. Trenerzy testują nowych zawodników, ale na pierwszy oficjalne ruchy transferowe trzeba będzie poczekać do końca lipca br. Do inauguracji rozgrywek pozostały niespełna trzy tygodnie.

Włodawianka testuje młodzież

W minionym sezonie Włodawianka Włodawa miała niemałe problemy kadrowe. Zresztą nie po raz pierwszy w ciągu ostatnich lat. Bywało, że na mecz drużyna jeździła w 11-osobowym, a nawet węższym zestawieniu i na boisko z konieczności musiał wybiegać sam trener **Mirosław Kosowski**.

Działacze włodawskiego, by problemy kadrowe nie zaskoczyły ich w trakcie sezonu, na treningi zaprosili wielu młodych zawodników. – Testujemy przede wszystkim młodzieżowców, ale też szukamy doświadczonych graczy, mających na koncie występy w czwartej lidze – mówi Mirosław Kosowski. – Dwóch takich wystąpiło w sparingu przeciwko Startowi Krasnystaw.

Pierwszym zawodnikiem, którego Włodawianka pozyska, jest **Jakub Gołąb**, w przeszłości gracz Eko Różanka i Chełmianki. To może być duże wzmocnienie ofensywy włodawskiej drużyny.

Włodawianka w minioną środę rozegrała sparing z Kłosem Gmina Chełm w Rożdżałowie. Wygrała 1:0. W sobotę z kolei dostała lekcję od Startu, przegrywając aż 1:6. Kolejny sparing podopieczni trenera Kosowskiego rozegrają z Unią Białopole.

Start liczy na trzy transfery

Pierwszy sparing mają za sobą piłkarze Startu Krasnystaw. W ubiegłą sobotę podopieczni **Marka Kwietnia** rozgromili Włodawiankę 6:1, mimo że goście na początku pierwszej połowy wyszli na prowadzenie. Przed przerwą wynik spotkania z rzutu karnego wyrównał **Dawid Sołdecki**, a po zmianie stron gospodarze wbili włodawskiej drużynie jeszcze pięć goli. Po dwa strzelili **Bartosz Niedrowski** i **Marek Szponar**, a jednego **Radosław Lenard**. Kolejny mecz kontrolny Start rozegra z rezerwami Górnika Łęczna.

Start, jak mówi trener Kwiecień, przed inauguracją rozgrywek, zaplanował trzy transfery. Jednego już dokonał. Defensywę krasnostawskiego klubu wzmocnił **Piotr Kożuchowski**, zawodnik, który ostatnie trzy sezony spędził w trzecioligowej Chełmiance. 22-latek jest planowany do gry na środku obrony, choć też zapewne będzie mógł zastąpić **Karola Wojciechowskiego**, który ze względów służbowych, jesienią nie zagra w krasnostawskiej drużynie. – Szukamy przede wszystkim napastnika – mówi trener Kwiecień.

W Starcie zostaje trzon zespołu: **Dawid Sołdecki**, **Jakub Sołdecki**, **Daniel Chariasz**, **Radosław Lenard**, **Michał Saj**, **Kryspin Florek**, czy bramkarz **Krystian Krupa**. W meczu z Włodawianką a barwach gospodarzy zagrało w sumie 19 zawodników, w tym kilku młodych, obiecujących wychowanków, którzy w minionym sezonie już biegali po czwartoligowych boiskach. Największe nadzieje szkoleniowiec wiąże z rozwojem **Miłosza Ciechana** i **Kornela Piwko**.

W Kłosie nowy trener, nowe nadzieje

Jan Konojacki, nowy trener Kłosa Gmina Chełm, z marszu przystąpił do pracy. W szybkim czasie wprowadził wiele nowych elementów w przygotowania zespołu, z jakimi dotąd jeszcze zawodnicy Kłosa się nie zetknęli. W drużynie, która swoje ligowe mecze rozgrywa w Rożdżałowie, trenuje **Damian Kuśmierz**. Skrzydłowy ostatnie półtora roku spędził w Sparcie Rejowiec Fabryczny. W minionym sezonie był jej najlepszym strzelcem. Do siatki rywali trafił 11 razy.

Coraz lepiej w środku pola czuje się **Dawid Krawiec**, który ubiegłego sezonu, z powodu kontuzji, nie zaliczy do udanych. Pomocnik może być wartościowym wzmocnieniem jedenastki trenera Konojackiego. Z Kłosem trenuje też **Karol Łubkowski**, który wiosnę spędził w Victorii Żmudź i zanotował tam kilka dobrych występów. W drużynie na kolejny rok pozostanie młody napastnik z Chełmianki, **Dominik Dąbrowski**. Szkoleniowiec Kłosa w swojej drużynie na pewno widziałby doświadczonego defensora, najlepiej środkowego obrońcę. Takiego zawodnika zamierza poszukać w regionie chełmskim. Drużynie przydałby się również ograny ofensywny pomocnik. Zespół z gminy Chełm na pół roku natomiast stracił **Pawła Wójcickiego**.

Kłos w minionym tygodniu rozegrał dwa mecze kontrolne. W pierwszym, mimo że z przebiegu gry miał przewagę i stworzył więcej sytuacji do zdobycia gola, przegrał z Włodawianką 0:1. W drugim sparingu wysoko pokonał Omegę Stary Zamość 5:0. Dwie bramki strzelił **Paweł Fornal**, a po jednej Damian Kuśmierz, **Michał Siatka** i **Łukasz Drzewicki**. Kłos zagrał w składzie: Wojtiuk – Rutkowski, Flis, Jabłoński, Siatka, K. Rak, Krawiec, Kuśmierz, Fornal, Łubkowski, Drzewicki. Na zmiany: J. Rak, Dąbrowski, Kozłowski.

Wraz z przyjściem do Kłosa trenera Konojackiego działacze nie ukrywają, że w nowym sezonie interesuje ich awans do grupy mistrzowskiej. Drużyna ma potencjał, który w końcu musi wykorzystać.

Głowacki już strzela

Dwa sparingi ma za sobą Sparta Rejowiec Fabryczny. W pierwszym spotkaniu podopieczni **Bartosza Bodysa** ulegli POM Iskrze Piotrowice 0:3 (0:0). W drugim rozgromili Brata Cukrownik Siennica Nadolna 6:0. Cztery gole strzelił **Andrzej Głowacki**.

W nowym sezonie w Sparcie kibice nie zobaczą trzech zawodników: **Damiana Kuśmierza**, **Kamila Staroka** i **Jacka Października**.

- Szukamy wzmocnień do obrony, na skrzydła i na pozycję nr dziesięć – mówi trener Bodys. – Testujemy czterech zawodników, najbliższe treningi i mecze kontrolne pokażą, kto z nami zostanie.

Beniaminek szuka wzmocnień

Dwa sparingi rozegrał beniaminek czwartej ligi, Brat Cukrownik Siennica Nadolna. W pierwszym przegrał z Gryfem Gmina Zamość 2:3, w drugim wysoko uległ Sparcie Rejowiec Fabryczny 0:6. Trener **Andrzej Ignaciuk** w każdym ze spotkań testował po kilku nowych zawodników. Brat, żeby myśleć o pozostaniu w czwartej lidze, musi się solidnie wzmocnić. Zespół w takim składzie, w jakim awansował, może mieć wielkie problemy z zachowaniem ligowego bytu. Brat szuka też wartościowych młodzieżowców.

- Trenujemy pełną parą, sprawdzamy wielu zawodników, gramy sparingi, chcemy jak najlepiej się przygotować. Na pewno szukamy bramkarza i kilku wartościowych graczy w polu – mówi Andrzej Ignaciuk. **(d)**

Młodzieżowiec w Chełmiance

Chełmianka dokonała czwartego przed sezonem 2021/2022 wzmocnienia. W minionym tygodniu pozyskała 20-letniego Kacpra Wiatraka, wychowanka Radomiaka, który miniony sezon spędził w Orlętach Radzyń Podlaski. Zawodnik może występować na prawej obronie i boku pomocy. To nie koniec wzmonień.

Po **Adrianie Dziubińskim**, **Piotrze Piekarskim** i **Dawidzie Brzozowskim**, kolejnym zawodnikiem, który latem dołączył do drużyny Chełmianki jest **Kacper Wiatrak**. 20-latek pierwsze kroki w futbolowym światku stawiał w Radomiaku, który ostatnio awansował do ekstraklasy. Wiatrak w minionym sezonie grał na wypożyczeniu w Orlętach Radzyń Podlaski. Wystąpił w 29 meczach, przebywając na boisku przez prawie 1 900 minut. Wszystko wskazuje na to, że w chełmskiej drużynie będzie grał na prawej obronie, lub na skrzydle. Atuty zawodnika, oprócz tego, że jest młodzieżowcem, to dobre dośrodkowanie w pole karne, odbiór piłki i rozegranie.

To nie koniec transferów w chełmskim klubie. Chełmianka chce pozyskać jeszcze co najmniej dwóch młodzieżowców oraz drugiego bramkarza i zawodnika ofensywnego. Niewykluczone, że tych transferów klub dokona w najbliższych dniach. – Testujemy trzech bramkarzy, czterech zawodników młodzieżowców i dwóch graczy ofensywnych. Po sparingu z Avią, zaplanowanym na środę 21 lipca, zapadnie decyzja który z bramkarzy zostanie w klubie i kto będzie pełnił jeszcze rolę młodzieżowca – wyjaśnia prezes klubu, Grzegorz Gardziński. **(d)**

Basiński w Zniczu

Mirosław Basiński został nowym trenerem seniorów KS Znicz Siennica Różana. Zastąpił Jacka Radelczuka, który zrezygnował ze stanowiska.

Znicz ma za sobą debiutancki sezon w chełmskiej okręgówce. Pod wodzą **Jacka Radelczuka** zawodnicy z Siennicy Różanej wykonali podstawowe zadanie – utrzymanie się w lidze na następny sezon. Znicz grał nieźle, zajął 11 miejsce, 8 spotkań wygrał, trzy zremisował, ale też aż 15 przegrał. Dwa tygodnie temu Jacek Radelczuk poinformował władze klubu, że żegna się ze Zniczem. 15 lipca ogłoszono, że zastąpi go **Mirosław Basiński**, który karierę trenerską zaczynał w grupach młodzieżowych Unii Rejowiec, prowadził również drużynę seniorów z tego klubu, a ostatnio Orła Srebrzyszcze, z którym awansował do ligi okręgowej. W 2015 r. Basiński został wybrany najlepszym trenerem chełmskiej klasy „A". Jako zawodnik grał między innymi w Ruchu Izbica, Orle Srebrzyszcze i Unii Rejowiec. **(k)**

eprasa.pl 200bab631b

Tak Ruch Izbica świętował 95. urodziny!

W ubiegłą sobotę cała Izbica świętowała 95-lecie powstania Gminnego Klubu Sportowego Ruch Izbica. Na gminnym stadionie odbyła się jubileuszowa uroczystość, która na długo zapisze się w pamięci działaczy, zawodników, ale także sympatyków klubu z Izbicy. W jej trakcie zmodernizowanemu stadionowi nadano imię Adama Suszka. Sobotnie święto zakończył XVI turnieju o Puchar Prezesa Ruchu.

Ruch Izbica bez wątpienia to jeden z najlepiej poukładanych pod względem organizacyjnym, ale też sportowym klub w okręgu chełmskim. Od lat działacze stawiają przede wszystkim na pracę z dziećmi i młodzieżą, co przynosi stałe efekty. Grający w lidze okręgowej zespół seniorów w dużej mierze składa się z wychowanków. Klub odgrywa istotną rolę w lokalnej społeczności.

Jubileusz 95-lecia powstania GKS Ruch Izbica był doskonałą okazją do spotkania po latach wielu były zawodników, trenerów i działaczy. Uroczystość rozpoczęła się o 10.00. Na stadionie w Izbicy pojawiło się wielu znamienitych gości na czele z: podsekretarzem stanu w ministerstwie sprawiedliwości **Marcinem Romanowskim**, poseł **Teresą Hałas**, posłem **Sławomirem Zawiślakiem**, wiceprezesem Lubelskiego Związku Piłki Nożnej **Anatolem Obuchem**, sekretarzem LZPN **Ryszardem Nilipiukiem**, prezesem Banku Spółdzielczego w Izbicy **Marcinem Wojewodą**, a także rodziną **Adama Suszka**, wójtem gmina Izbica **Jerzym Lewczukiem**. Była też Orkiestra Straży Pożarnej, nie zabrakło również byłych i obecnych zawodników Ruchu Izbica. To niezwykle ważne dla miejscowej społeczności wydarzenie sprawnie poprowadzili **Agnieszka Kliszcz** i **Paweł Zieliński**

Na początku uroczystości głos zabrał prezes klubu **Konrad Bojarski**, który przedstawił obecną sytuację Ruchu. W klubie trenuje już blisko 150 zawodników. Sternik klubu z Izbicy, opowiedział zebranym o funkcjonującej w ramach struktur klubowych sekcji biegowej oraz działającej od 1 lipca br. Akademii Piłkarskiej Ruchu Izbica, w której trenują już 5-letnie dzieci.

Wójt gminy Izbica, Jerzy Lewczuk, który od początku sprawowania władzy wspiera klub, podkreślił jak ważną rolę w gminie odgrywa Ruch Izbica i zgromadzona wokół niego społeczność. Jednym z najważniejszych punktów programu, było uroczyste oddanie boiska po pracach modernizacyjnych. Symboliczną wstęgę przecięli zaproszeni goście.

Jubileuszowa uroczystość była również świetną okazją do nadania stadionowi gminnemu w Izbicy imienia **Adama Suszka** (zm. 1984 r.). Odsłonięcia pamiątkowej tablicy z wizerunkiem zasłużonego piłkarza Ruchu dokonali wójt Lewczuk i rodzina Adama Suszka. Nowy patron stadionu został wybrany przez kibiców w głosowaniu. Odbyło się ono w tym roku wśród mieszkańców gminy.

Kolejnym punktem uroczystości było wręczenie przez wójta tytułów „Zasłużony dla Gminy Izbica", które otrzymali: Adam Suszek (pośmiertnie), **Tadeusz Rysak** i **Mariusz Grzegorz Olech**. Następnie po raz pierwszy wręczono Honorowe Odznaki Ruchu Izbica: brązowe, srebrne i złote dla najbardziej zasłużonych działaczy, sponsorów i trenerów. Zarząd przyznał aż 61 odznaczeń. Wiceprezes LZPN Anatol Obuch wręczył także odznaki PZPN i Lubelskiego ZPN. Brązową Honorową Odznakę PZPN otrzymali: **Ryszard Horecki**, **Mariusz Olech**, **Paweł Zieliński**. Złotą Honorową Odznakę LZPN dostał **Paweł Zieliński**. Srebrne Odznaki Honorowe LZPN otrzymali: **Konrad Bojarski**, **Wojciech Dołhan**, **Michał Gałka**, **Piotr Malczewski**, **Krzysztof Mrozek**, **Arkadiusz Orkiszewski**, **Sławomir Kosior**, **Henryk Stećko**.

Klub otrzymał liczne urodzinowe prezenty m.in. od parlamentarzystów, Teresy Hałas i Sławomira Zawiślaka, czy drużyny BLKS „Granit" Bychawa. Ruch Izbica nagrodzono także pucharem 95-lecia od LZPN i drużyny Stal Poniatowa.

Po części oficjalnej rozpoczęło się piłkarskie święto – szesnasty turniej o puchar prezesa Ruchu Izbica. Do rywalizacji, oprócz gospodarzy, przystąpiły zespoły: Granitu Bychawa, Powiślaka Końskowola i Stali Poniatowa. Wszystkim drużynom należą się słowa uznania, że rozegrały swoje mecze, gdy żar lał się z nieba. W finale zmierzyły się Granit i Stal. Mecz był bardzo wyrównany i o zwycięstwie przesądziła seria rzutów karnych, w której lepsza okazała się drużyna z Bychawy, wygrywając 6:5. Przed finałem rozegrano także mecz Oldboy Ruch Izbica przeciwko KS Lublin zakończony zwycięstwem gości 5:2.

W związku z obchodzonym w tym roku jubileuszem planowany jest również Bal Charytatywny, który na stałe wpisał się w kalendarz imprez organizowanych przez zarząd klubu z Izbicy. A już za pięć lat Ruch będzie świętował setne urodziny... **(k)**

Victoria wycofała się

Stało się to, co zapowiadaliśmy przed tygodniem. Victoria Żmudź wycofała się z czwartej ligi. Powodem tej decyzji było zakończenie współpracy z wieloletnim sponsorem klubu, firmą Eurospaw, której właścicielem jest Wiesław Kasprzycki. Klub ze Żmudzi najprawdopodobniej w nowym sezonie zagra w lidze okręgowej. Ostateczną decyzję w tej sprawie podejmie zarząd Lubelskiego Związku Piłki Nożnej.

Mimo trzeciego miejsca na koniec sezonu, najlepszego w historii klubu, Victoria Żmudź w nadchodzących rozgrywkach nie wystąpi w czwartej lidze. Taką decyzję podjął jej zarząd, a była ona podyktowana wyłącznie względami finansowymi. Wieloletni sponsor klubu, firma Eurospaw i jej właściciel **Wiesław Kasprzycki**, zakończył współpracę z Victorią. To dzięki niemu klub ze Żmudzi najpierw awansował z klasy „A" do ligi okręgowej, a po roku do czwartej ligi, gdzie spędził aż dziewięć sezonów. Już debiutanckim roku Victoria zajęła czwarte miejsce, mimo że po rundzie jesiennej była na ostatniej pozycji. Bez sponsora klub nie jest w stanie funkcjonować na czwartym szczeblu rozgrywek. Sama gmina nie da rady utrzymać drużyny.

Gdzie zagra Victoria w nowym sezonie, jeszcze nie wiadomo, bo ostateczną decyzję podejmie zarząd Lubelskiego Związku Piłki Nożnej. Działacze chcą zgłosić zespół seniorów do gry w lidze okręgowej, ale termin minął 30 czerwca. Dlatego też kierownictwo klubu ze Żmudzi bardzo liczy na wyrozumiałość ze strony władz piłkarskich LZPN. Co istotne, w Victorii dobrze funkcjonują grupy dziecięce i młodzieżowe. Jest zatem nadzieja, że klub w oparciu o swoich wychowanków, za kilka lat może wrócić tam, gdzie był przez ostatnie dziewięć sezonów. Wiadomo, że w Victorii pozostaje trener **Piotr Moliński**, związany z nią od ponad 20 lat. **(d)**

W Spółdzielcy bez zmian

Zbigniew Droń pozostał na stanowisku prezesa Spółdzielcy Siedliszcze. Wiele wskazuje na to, że Dariusz Kuchta najprawdopodobniej dalej będzie trenerem drużyny seniorów, występującej w chełmskiej lidze okręgowej.

W ostatnią sobotę odbył się walne zebranie sprawozdawczo – wyborcze Spółdzielcy Siedliszcze. Podczas spotkania wybrano nowe władze klubu. Na stanowisku prezesa bez zmian, nadal funkcję tę będzie sprawował **Zbigniew Droń**. Nowym wiceprezesem został **Damian Osoba**, sekretarzem **Wojciech Domański**, skarbnikiem **Kamil Wawruszak**, a kierownikiem **Piotr Dziewulski**. Członkami zarządu klubu wybrano **Lecha Jędruszaka** i **Roberta Wójcika**. Nie jest do końca pewny los dotychczasowego trenera Spółdzielcy **Dariusza Kuchty**. Ze źródeł zbliżonych do klubu dowiedzieliśmy się jednak, że strony są bardzo bliskie podpisania porozumienia. W ostatnim sezonie chełmskiej okręgówki zespół z Siedliszcza zajął siódme miejsce. **(k)**

Czwarta liga podzielona

Sparta Rejowiec Fabryczny i Włodawianka w grupie A (północnej), zaś Kłos Gmina Chełm, Start Krasnystaw i Brat Cukrownik Siennica Nadolna w grupie B (południowej). Lubelski Związek Piłki Nożnej zatwierdził podział drużyn na dwie grupy w czwartej lidze. W sumie zagrają w niej 24 zespoły, czyli tyle samo, ile w poprzednim sezonie.

Zespoły czwartej ligi rozgrywki zainaugurują 7-8 sierpnia. Podobnie jak przed rokiem, również i w tym, rywalizacja będzie przebiegała w dwóch grupach, po 12 ekip w każdej.

W nadchodzącym sezonie na czwartoligowym szczeblu wystąpi pięć drużyn z okręgu chełmskiego. Dwie zagrają w grupie „A" - północnej, a trzy w grupie „B" - południowej. Lubelski Związek Piłki Nożnej w minionym tygodniu zatwierdził podział na grupy. Przedstawia się on następująco:

Grupa A: Sparta Rejowiec Fabryczny, Włodawianka Włodawa, Lublinianka Lublin, Górnik II Łęczna, Powiślak Końskowola, Orlęta Łuków, Motor II Lublin, Huragan Międzyrzec Podlaski, Opolanin Opole Lubelskie, Lutnia Piszczac, Lewart Lubartów i POM Iskra Piotrowice.

Grupa B: Kłos Gmina Chełm, Start Krasnystaw, Brat Cukrownik Siennica Nadolna, Świdniczanka Świdnik Mały, Hetman Zamość, Stal Kraśnik, Huczwa Tyszowce, Kryształ Werbkowice, Granit Bychawa, Igros Krasnobród, Grom Różaniec, Gryf Gmina Zamość.

W pierwszej kolejce dojdzie do derbów okręgu chełmskiego w grupie A. Włodawianka na własnym stadionie będzie podejmować Spartę Rejowiec Fabryczny. W grupie B Start Krasnystaw u siebie zmierzy się z Gromem Różaniec. W roli gospodarza wystąpi również Kłos Gmina Chełm, a jego rywalem będzie Świdniczanka Świdnik Mały, na papierze główny faworyt tej grupy. Beniaminek z Siennicy Nadolnej z kolei uda się do Bychawy na mecz z tamtejszym Granitem. **(d)**

eprasa.pl 200bab631b

KRZYŻÓWKA z HASŁEM 29/2021

Litery z pól ponumerowanych od 1 do 15 utworzą rozwiązanie niniejszej krzyżówki

1 2 3 4 5 6 7 8 9 10 11 12 13 14 15

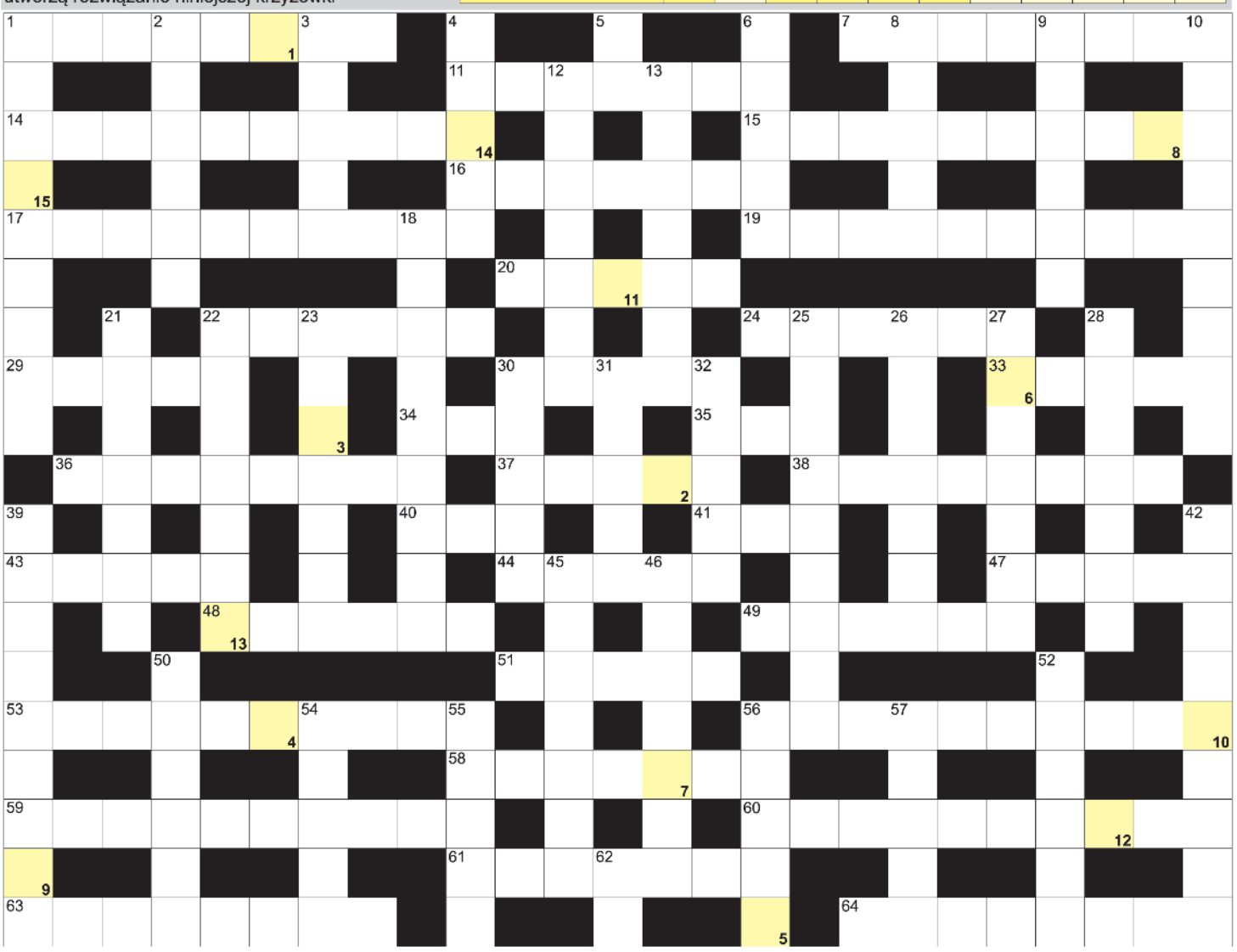

POZIOMO: 1) lansować, propagować; 7) najwyższy szczyt Turkmenistanu; 11) inaczej cebula morska, ckliwica; 14) tekstowy zarys filmu; 15) dawna stolica Antyli Holenderskich; 16) z pasami ruchu; 17) stolik lub stojąca półka z wgłębieniem na kwiaty doniczkowe; 19) sport z kołczanem; 20) boginka uosabiająca siły przyrody; 22) wybryk, wyskok; 24) Józef, lider zespołu SBB; 29) przewód elektryczny; 30) Ringo, jeden z Beatlesów; 33) pierwiastek V; 34) z Adamem w Raju; 35) rodzinne miasto Einsteina; 36) inaczej putasu, ryba; 37) Lundgren, szwedzki aktor; 38) Kant, filozof; 40) Cs dla chemika; 41) rzeka w Rotterdamie; 43) przepływa przez Kalkutę; 44) stolica Doliny Aosty; 47) Ferenc, ojciec węgierskiej opery narodowej; 48) roślina na olej; 49) egipska bogini miłości i kotów; 51) angielskie wśród przypraw; 53) syn chrzestny; 56) haftowanie, szydełkowanie potocznie; 58) pustak szklany; 59) leczenie z wyglądu tęczówki oka; 60) morski kompas żyroskopowy; 61) poważanie, szacunek; 63) grecka bogini morska; 64) afgańska stolica prowincji Kunar.

PIONOWO: 1) podróżna w pociągu lub samolocie; 2) czcicielki Dionizosa; 3) oczyszcza podejrzanego z zarzutów; 4) reakcja termojądrowa, synteza; 5) symbol bizmutu; 6) grozi sercu; 8) polska ciężarówka; 9) kwietniówka, motyl; 10) królewna, córka Kasjopei; 12) końskie plecy; 13) lilia wodna inaczej; 18) ponowny wybór na stanowisko; 21) personel sklepu; 22) cudowny napój młodości; 23) miasto Billa Gatesa; 25) konserwuje kominy; 26) król III Waza; 27) grupa pięciu muzyków; 28) najwyższy szczyt Karkonoszy; 30) osad w kominie; 31) książka z mapami; 32) płynie przez Dortmund; 39) Winston, były premier Wielkiej Brytanii; 42) Grover, były prezydent USA; 45) patron, kurator; 46) można na niego dzwonić; 50) pomarańcza olbrzymia krócej; 52) likier z owoców marakui; 54) córka Tantala zamieniona w skałę; 55) Vaclav, były prezydent Czech; 56) dygotać, trząść się; 57) lacerta lub oszczer; 62) Gore, były wiceprezydent USA.

nowy tydzień tygodnik lokalny

stówka co tydzień!

KUPON - krzyżówki 29/2021

Rozwiązania obu krzyżówek wraz z wyciętym kuponem należy nadesłać pocztą, wrzucić do naszej skrzynki ogłoszeniowej lub przynieść do redakcji (Chełm, ul. Lwowska 14) w ciągu 10 dni od daty ukazania się tego numeru.
Wśród nadawców rozlosujemy 100 zł oraz dwie nagrody niespodzianki.

100 zł za rozwiązanie krzyżówki z wydania nr 27/2021 otrzymuje **Irena Kukla** (Raciborowice Kol.), a nagrody niespodzianki - **Urszula Truskowska** (Pokrówka) i **Barbara Nestorowicz** (Chełm)

KRZYŻÓWKA z HASŁEM 29/2021

Litery z pól ponumerowanych od 1 do 14 utworzą rozwiązanie niniejszej krzyżówki

1 2 3 4 5 6 7 8 9 10 11 12 13 14

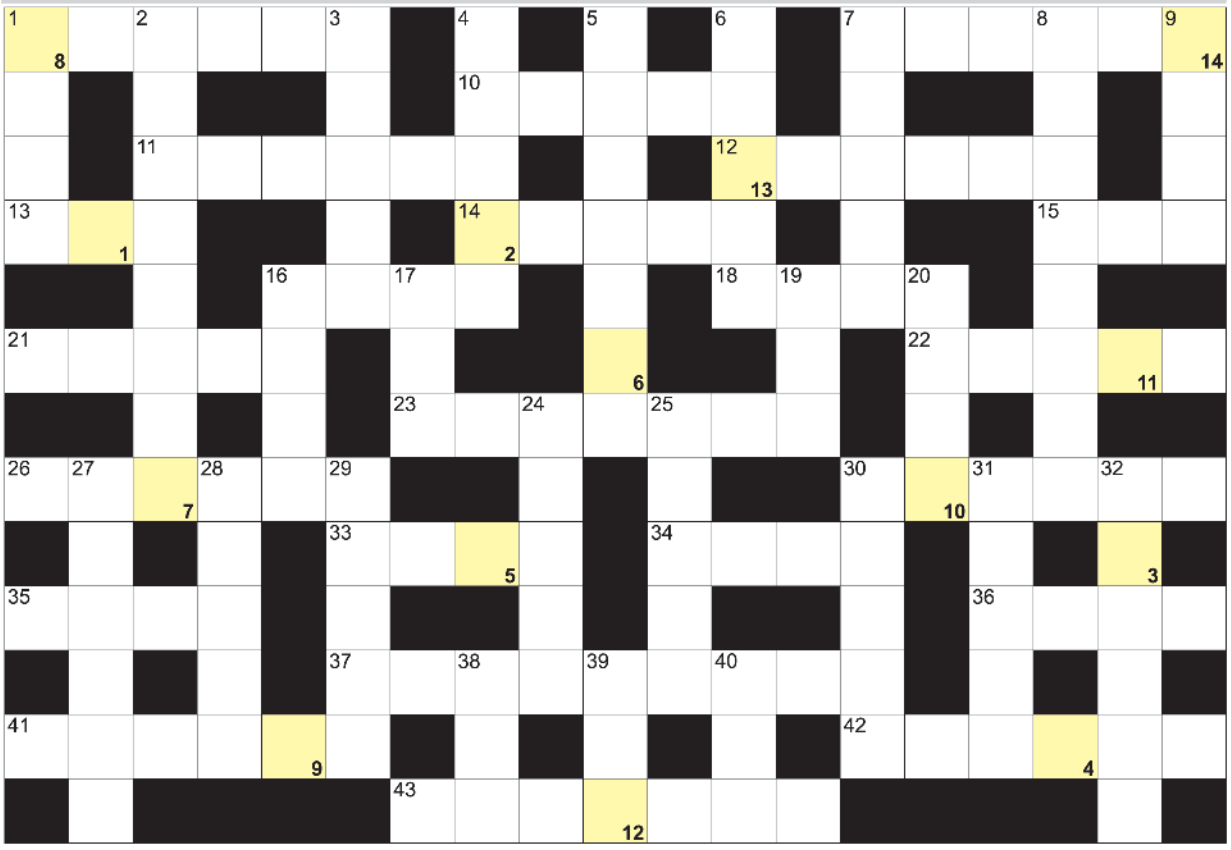

AGFA Agfa Image Center
wywołanie zdjęć cyfrowych
zdjęcia do dokumentów
zdjęcia ze slajdów
zdjęcia ze zdjęcia
skanowanie negatywów
fotogadżety
Chełm, Lwowska 8
tel. (082) 565-66-16
fototam.pl
agfachelm@fototam.pl

POZIOMO: 1) tajemnica; 7) największy stan USA; 10) wyspa z Dominikaną; 11) konkurencja w podnoszeniu ciężarów; 12) stado ryb; 13) rzeka graniczna Brazylii i Paragwaju; 14) pierwszy pies w kosmosie; 15) rudy z lasu; 16) pierwiastek Cd; 18) największe jezioro Etiopii; 21) rodzaj kodu; 22) ...Island, najmniejszy stan USA; 23) wulkan na wyspie Ometepe; 26) deszczowy kapuśniaczek; 30) słynny utwór Maurice'a Ravela; 33) dokuczliwe zimno, chłód; 34) etap, stadium; 35) narząd słuchu; 36) morska z kablami; 37) aktywny wypoczynek; 41) gerbery i narcyzy; 42) graniczy z Burundii i Tanzanią; 43) znana włoska organizacja przestępcza.

PIONOWO: 1) stolica Fidżi; 2) białko w paznokciach i włosach; 3) królestwo ze stolicą Nuku'alofa; 4) miasto ogłoszenia Manifestu PKWN; 5) zerowe funkcji; 6) sądził Jezusa; 7) miasto św. Tomasza; 8) grał "Rambo" i Rocky'ego"; 9) grecki bóg wojny; 16) równy w marszu; 17) rodzinny lub kultury; 19) sztuka po łacinie; 20) płynie przez Florencję; 24) selekcja, wybór; 25) palma iglasta, bambusowa; 27) potocznie szczęka dolna; 28) "Dziewiąte ...", film Romana Polańskiego; 29) portugalskie wyspy na Atlantyku; 30) inaczej targowisko; 31) płyn ustrojowy, chłonka; 32) ciasto zwinięte w rulon; 38) papuga Nestor; 39) Erytropoetyna krócej; 40) Ce dla chemika.

HOROSKOP NA NOWY TYDZIEŃ

Baran (21.03 - 20.04)
Nic dwa razy się nie zdarza. Dotyczy to także szansy na dobrą zmianę. Rozejrzyj się zatem i dostrzeż możliwości, które teraz daje Ci los. Szybka decyzja, nieco ryzyka i... wszystko się uda!

Byk (21.04 - 20.05)
Każdy jest kowalem swojego losu. Byki nie powinny więc teraz chować się w cieniu, tylko odważnie działać lub kontynuować rozpoczęte przedsięwzięcia. Efekt będzie pozytywny.

Bliźnięta (21.05 - 21.06)
Kto pod kim dołki kopie, ten sam w nie wpada. Pamiętając o tym powiedzeniu, wkrótce dostrzeżesz porażkę nieprzychylnych osób. Ale uwaga - nie rób drugiemu, co Tobie niemiłe.

Rak (22.06 - 22.07)
Nie tylko dobre wino zyskuje z czasem. Jeśli masz na koncie jakiś okrągły jubileusz, ciesz się. Właśnie dużo zyskałeś - cenne doświadczenie. Korzystaj z tego i wygrywaj z losem!

Lew (23.07 - 23.08)
Po burzy przychodzi słońce, choć oczywiście nie da się zawsze cieszyć dobrą aurą. Chmury odgonisz, zachowując pogodę ducha. Będzie to łatwe, bo podbudują Cię piękne sukcesy.

Panna (24.08 - 22.09)
Panny skutecznie stawią czoła obowiązkom. Będzie to możliwe, bo ich wewnętrzny akumulator na długo naładuje się pozytywną energią lata i... urlopowym pochłanianiem smakołyków.

Waga (23.09 - 23.10)
Kto z serca daje, dwa razy daje - nie daj się więc prosić, gdy ktoś zwróci się o pomoc. Ale odrobina asertywności nie zaszkodzi, by dając palec nie oddać całej ręki. Zdrowie dopisze!

Skorpion (24.10 - 22.11)
Dobra passa trwa. Gdy dostrzeżesz pozytywne sygnały, nawet letni skwar stanie się mniej uciążliwy. Teraz możesz jeszcze więcej niż zwykle - czas zatem na skuteczną realizację planów.

Strzelec (23.11 - 21.12)
Pieniądze szczęścia nie dają, ale w najbliższym czasie ich przypływ wyraźnie poprawi Ci nastrój. Możliwe staną się odkładane spore zakupy, komfortowe wyjazdy lub ekstraprezent.

Koziorożec (22.12 - 20.01)
Nie taki diabeł straszny, jak go malują - jeśli więc obawiasz się konfrontacji z jakimś problemem, pamiętaj, że drobnymi krokami zawsze dojdziesz do celu. Trzeba tylko zacząć tę drogę.

Wodnik (21.01 - 19.02)
Kuj żelazo, póki gorące - to nie tylko stare przysłowie, ale cenna wskazówka na najbliższe dni. Okazje będą dosłownie wszędzie. Korzystaj z nich, działaj, nie zasypiaj gruszek w popiele!

Ryby (20.02 - 20.03)
Co nagle, to po diable, więc zwolnij na chwilę. Teraz Ryby potrzebują chwilki na refleksję. Gdy już ocenią, co jest najważniejsze, załatwią gładko wszystkie sprawy i będą miały czas dla siebie.

eprasa.pl 200bab631b