ISSN 1895-2992

nowy tydzień
tygodnik lokalny

Nr 23 (1065) 8 - 14 czerwca 2026 r. ISSN 1895-2992 Nr indeksu 00204684 Nakład 14999 egz. CENA: **5,00 zł** w tym VAT **5%**

REJOWIEC FABRYCZNY

Nerwowy koniec roku

str. 10

Nasze miss jadą w Polskę

Sandra Kikłowicz (17 l.) z Urszulina

Nikola Kowalczyk (15 l.) z Krasnegostawu

fot. polskamiss.pl i Miss Województwa Lubelskiego/Facebook

Wojewódzkie eliminacje konkursu Polska Miss i Polska Miss Nastolatek rozstrzygnięte.

str. 24

Makabryczne zdarzenie w Okunince

Odciął głowę i oskórował

W jednym z ośrodków wypoczynkowych doszło do wyjątkowo brutalnego czynu wobec zwierzęcia. Nieznana osoba zabiła kota, a następnie odcięła mu głowę i oskórowała ją. Martwe zwierzę zostało znalezione rano w koszu na śmieci.

str. 8

Pijany uciekał przed policją

Zatrzymała go latarnia

str. 8

Biedny starosta

Włodarze samorządowi to dziś finansowa elita. O ile jeszcze pięć lat temu ich miesięczne wynagrodzenia wahały się w granicach 10 tys. zł brutto, dziś bywa, że nawet wójtowie najmniejszych gmin zarabiają blisko dwa razy więcej. Prześledziliśmy, jak to wygląda w samorządach powiatu włodawskiego. Różnice są spore, a wynagrodzenia najczęściej nie są powiązane z wielkością budżetu czy zamożnością samorządu.

str. 13

Radni chcieli dać, ale...

Burmistrz odmówił podwyżki

str. 15

PRZYJAZNY
SKŁAD OPAŁU
Chełm, ul. Podgórze 36
tel. 887 50 51 50
WĘGIEL ODSIEWANY PRZED ZAŁADUNKIEM niskie ceny!
Nowość PELLET
MOŻLIWOŚĆ ZAPŁATY KARTĄ
TRANSPORT - RATY - WORKOWANIE

WĘGIEL LUZEM I WORKOWANY
ODSIEWANY PRZED ZAŁADUNKIEM
Pełny asortyment węgla oraz PELLET
Bezpłatny dowóz powyżej 1 tony (do 20 km)
skład opału BORYS
SPRZEDAŻ RATALNA Santander
Chełm, ul. Kolejowa 45A
tel. 82/ 565 59 23, 500 089 196

OKRĘGOWA STACJA KONTROLI POJAZDÓW „DAPEX"
DAPEX
- badania techniczne
- przeglądy rejestracyjne wszystkich rodzajów pojazdów
- serwis tachografów cyfrowych
Zapraszamy pn.-pt. 7-20, sob. 7-15
Chełm, ul. Rampa Brzeska 25
tel. 082 564 36 59 www.dapex.pl

SKŁAD OPAŁU
Chełm, ul. Piwna 1 (plac Browaru)
☎ 609 393 770
WĘGIEL PELLET
TRANSPORT - RATY - WORKOWANIE

22-151 Janów, Mickiewicza 87
SKŁAD OPAŁU
PŁATNOŚĆ KARTĄ, RATY NA DOWÓD
WĘGIEL LUZEM I WORKOWANY, PRZESIANY I PRZESORTOWANY PRZED ZAŁADUNKIEM, USŁUGA ROZŁADUNKU, TRANSPORT
PŁATNOŚĆ BLIK
skład opału janów www.wegielchelm.pl
691-88-82-88
ORZECH, GROSZEK, KOSTKA, EKOGROSZEK, PELLET, MIAŁ, BRYKIET TORFOWY
KUPUJ BEZ WYCHODZENIA Z DOMU

www nowytydzien.pl

OPAŁ KOLEJOWA
780 723 400
GROSZEK LEW
GROSZEK OGIEŃ
WĘGIEL ORZECH
KOSTKA, PELLET
(LUZEM I WORKOWANY)
„NESS" WÓJTOWICZ ODDZIAŁ KOLEJOWA

Ocieplenie celulozą
naprawy cieplne poddaszy
GAŁ-BUD
tel. 574 286 277
galbud75@gmail.com
ocieplaniecieluloza.pl

Beta-Prim
DOSTAWY GAZU
Zamów GAZ
82 565 42 43;
82 565 02 11
Uwaga!!!
Co 6 butla
50 % taniej
95 zł
* dostawa do domu GRATIS
www.betaprim.pl
CZYNNE CODZIENNIE

STACJA KONTROLI POJAZDÓW
Chełm, Aleja 3 Maja 18a
obok Kauflandu
tel. 887 888 884, 82 56 56 836

RAZEM BUDUJEMY PRZYSZŁOŚĆ
handbud
Włodawa - al. J. Piłsudskiego
43 - 78 m²
82 57 21 256 510 084 144
BETON TOWAROWY Z POMPY
WYROBY BETONOWE
BLACHY NA DACH
STOLARKA PCV I AL, P. POŻ.
ZAKŁAD PRODUKCYJNY
ul. Graniczna 9
22-200 Włodawa
tel. 82 57 23 627, kom. 508 264 297
handbud
BETON TOWAROWY
PREFABRYKACJA
SCHODY
INNE ELEMENTY BETONOWE
STROPY BETONOWE
PIASKI
22-230 WOLA UHRUSKA
handbud.pl 82 59 16 777 517 012 007

OKRĘGOWA STACJA KONTROLI POJAZDÓW
BLUE CAR
• badania techniczne
• przeglądy rejestracyjne wszystkich typów pojazdów
Chełm, ul. Podgórze 23
pn. - pt. 7⁰⁰ - 20⁰⁰, sob. 7⁰⁰-15⁰⁰
tel. 82 569 90 69

eprasa.pl 209e741c4e

Pani Wiesławie Giergielewicz
wyrazy głębokiego współczucia z powodu śmierci
Mamy
składają
dyrekcja, nauczyciele i pracownicy
II Liceum Ogólnokształcącego
im. gen. Gustawa Orlicz-Dreszera
w Chełmie

Chełmski Dom Pogrzebowy
Firma Łukowiec
USŁUGI CAŁODOBOWE BEZGOTÓWKOWE
Wypłacamy Zasiłki Pogrzebowe ZUS i KRUS przed Pogrzebem
Organizujemy pogrzeby na wszystkich cmentarzach i zajmujemy się transportem międzynarodowym zmarłych.
Przeprowadzamy kremacje w ciągu kilku godzin.
Posiadamy własną kaplicę i chłodnię.
Dopasujemy się do indywidualnych oczekiwań, potrzeb i możliwości finansowych Klientów.
Chełm, ul. Szpitalna 49
tel. 82 564 36 07 kom. 602 469 287
www.chelmskidompogrzebowy.pl

Roman Łukasiewicz
ORSZAK
USŁUGI POGRZEBOWE
Wola Uhruska ul. Chełmska 18
tel. 697 718 454 724 718 454 CAŁODOBOWO
Chełm ul. Ceramiczna 6A
e-mail: romexluk@interia.pl

Dyżur całodobowy
502 791 454
82 566 40 53
KOMPLEKS Zakład Usług Pogrzebowych
KOMPLEKSOWE USŁUGI POGRZEBOWE
NA TERENIE POLSKI I ZA GRANICĄ
Chełm, ul. Hrubieszowska 4 (przy USC)
Rejowiec Fabryczny, ul. Dworcowa 4

Odeszli

CHEŁM i POWIAT CHEŁMSKI

Janina Tomaszuk, 80 lat
Józef Gorajek, 77 lat
Adam Starzyński, 75 lat
Adela Mularczuk, 89 lat
Józefa Ochęduszko, 91 lat
Grażyna Klimuk, 68 lat
Regina Tołysz, 87 lat
Marian Iwanicki, 76 lat
Bożena Świętowicz, 65 lat
Wiktoria Podleśna, 102 lata
Stanisława Wilczura, 84 lata
Adam Pleskacz, 71 lat
Jadwiga Gierun, 87 lat
Waleria Naujokajtys, 91 lat
Sabina Bedlińska, 91 lat
Emilia Zaprawa, 95 lat

KRASNYSTAW i POWIAT KRASNOSTAWSKI

Danuta Kamińska, 80 lat
Marian Kułaga, 77 lat
Krystyna Maciuk, 86 lat
Krzysztof Waldemar Szczygieł, 69 lat
Zenon Psujek, 83 lata
Krystyna Teresa Kisiel, 86 lat
Irena Deresz, 78 lat
Barbara Ścibak, 90 lat

WŁODAWA i POWIAT WŁODAWSKI

Jarosław Jaworski, 67 lat
Stanisław Kostka, 71 lat

Zapadł wyrok za tragedię na Ogrodowej

(3 czerwca) Sąd Okręgowy w Lublinie skazał 20-letniego Szymona Cz. na 7 lat i 8 miesięcy więzienia za spowodowanie po pijanemu na ul. Ogrodowej w Chełmie wypadku, w którym zginęli dwaj jego 18-letni koledzy. Uzasadniając wyrok, sąd przytoczył okoliczności, które przemawiały zarówno za złagodzeniem, jak i za wymierzeniem surowej kary. Prokuratura domagała się dla oskarżonego 14 lat więzienia, czyli niemal maksymalnej kary za zarzucane czyny.

Sąd uznał **Szymona Cz.** za winnego spowodowania wypadku ze skutkiem śmiertelnym oraz kierowania samochodem pod wpływem alkoholu. Orzekł wobec niego także dożywotni zakaz prowadzenia wszelkich pojazdów. Skazany ma również zapłacić 10 tys. zł na Fundusz Pomocy Pokrzywdzonym oraz Pomocy Postpenitencjarnej. Wyrok, biorąc pod uwagę, że wszyscy, poza jednym, uczestnicy tragicznej przejażdżki byli pijani i do czasu wypadku traktowali ją jako dobrą zabawę, nie wydaje się łagodny. Dyskusyjny jest dożywotni zakaz prowadzenia pojazdów, który po odbyciu kary pozbawienia wolności utrudni skazanemu powrót do funkcjonowania i do końca życia ograniczy możliwość znalezienia pracy.

Uzasadniając wyrok, sędzia **Marek Woliński** wskazywał zarówno okoliczności łagodzące, jak i obciążające. Na korzyść oskarżonego przemawiały m.in. młody wiek, wcześniejsza niekaralność, wyrażenie żalu, przeprosiny rodziców zmarłych kolegów oraz pojednanie z pokrzywdzonymi. Na niekorzyść sąd zaliczył przede wszystkim znaczne stężenie alkoholu, liczbę naruszonych zasad bezpieczeństwa w ruchu drogowym i tragiczny skutek w postaci śmierci dwóch młodych osób. Sędzia nie uwzględnił wniosku obrony o zmianę kwalifikacji czynu na nieumyślne spowodowanie wypadku ze skutkiem śmiertelnym, zagrożone karą od 6 miesięcy do 8 lat pozbawienia wolności. Obrona podnosiła również, że w jej ocenie wszyscy pasażerowie, którzy wsiedli wówczas do auta, są współodpowiedzialni moralnie za ten wypadek.

Przypomnijmy: do wypadku doszło na ul. Ogrodowej w Chełmie 30 marca ubiegłego roku. Grupa nastolatków była po urodzinowej imprezie jednego z nich. Większość była pijana. Postanowili pojechać z Chełma nad Zalew Żółtańce. Chłopak, który był trzeźwy i miał rozwozić uczestników imprezy do domów, odmówił prowadzenia pojazdu, gdy zobaczył, że osobową toyotą, którą przyjechał na imprezę Szymon Cz., chce jechać aż 10 osób. Za kierownicę usiadł Szymon. Do auta i jego bagażnika wcisnęło się dziewięciu pasażerów. Na ulicy Ogrodowej Szymon Cz. stracił panowanie nad autem pędzącym - według biegłych - ok. 130 km/h. Auto wypadło z drogi, ścięło latarnię, z wielkim impetem uderzyło w betonowe ogrodzenie jednej z posesji i dachowało. Na miejscu zginęli 18-letni **Filip** i 18-letni **Mateusz**, którzy jechali w bagażniku. Pozostała ósemka nie odniosła groźnych obrażeń. Szymon Cz., który w chwili tragedii miał we krwi 2,5 promila alkoholu, najpierw oddalił się z miejsca wypadku, ale później wrócił.

Wyrok nie jest prawomocny . **(rd)**

Trzy osoby trafiły do szpitala

Do groźnego zdarzenia drogowego doszło w niedzielę (7 czerwca) ok. godz. 15 w Krasnymstawie. Na na ulicy Lwowskiej (w ciągu drogi krajowej nr 17) samochód osobowy zderzył się z ciężarowym. Trzy osoby podróżujące osobówką trafiły do szpitala. **(rd, fot. KPP w Krasnymstawie)**

nowy tydzień tygodnik lokalny

NOWY TYDZIEŃ. TYGODNIK LOKALNY Ukazuje się w poniedziałki na terenie powiatów: chełmskiego, krasnostawskiego i włodawskiego
WYDAWCA: Grupa Medialna ITM Sp. z o.o. ul. Bramowa 6, 20-111 Lublin, Prezes zarządu - Marcin Futyma
REDAGUJE ZESPÓŁ: redaktor naczelny - Marcin Futyma, zastępca redaktora naczelnego - Piotr Morlewski; dziennikarze - Bogumił Fura, Magdalena Hawryluk, Karol Garbacz, Katarzyna Głaz, Bogumił Mikulski e-mail: redakcja@nowytydzien.pl
DZIAŁ REKLAM I OGŁOSZEŃ: Bożena Weremko - kierownik e-mail: reklama@nowytydzien.pl
DRUK: ZPR Media S.A., ul. Jubilerska 10a, 04-190 Warszawa
Redakcja / Biuro reklam i ogłoszeń: 22-100 Chełm, ul. Lwowska 14 (II p.) tel. 82 565 44 44
/redakcja nie ponosi odpowiedzialności za treść ogłoszeń i reklam/

PRENUMERATA realizowana przez POCZTĘ POLSKĄ S.A.:
Zamówienia prenumeraty „Nowego Tygodnia" można składać
• na stronie internetowej: **prenumerata.poczta-polska.pl**
• w każdym urzędzie pocztowym lub u listonosza.

PRENUMERATA realizowana przez GARMOND PRESS:
Zamówienia na prenumeratę można składać przez stronę internetową **www.poczyta.pl** z odbiorem w wybranej placówce pocztowej. Ewentualne pytania prosimy kierować na adres e-mail: **prenumerataprasy@poczyta.pl** lub dzwoniąc pod numer 12 422 14 85 w dni powszednie w godzinach 8-18. Koszty połączenia według taryfy operatora.

Informacja dla Ogłoszeniodawców (osób fizycznych) i Uczestników konkursów
Administratorem Państwa danych osobowych jest Grupa Medialna ITM Sp. z.o.o. (adres: ul. Bramowa 6, 20-111 Lublin). Podanie danych osobowych jest dobrowolne. Celem przetwarzania danych osobowych jest realizacja świadczonych przez Administratora usług oraz cele marketingowe. Podstawą przetwarzania danych osobowych jest zgoda osoby, której dane dotyczą. Odbiorcami danych osobowych mogą być podmioty współpracujące z administratorem. Osoba, której dane osobowe dotyczą, ma prawo wycofania zgody w dowolnym momencie. Dane osobowe będą przetwarzane przez czas niezbędny do realizacji celu, w jakim są przetwarzane. Osoba, której dane osobowe dotyczą, ma prawo do żądania od Administratora dostępu do swoich danych osobowych, ich sprostowania, usunięcia lub ograniczenia przetwarzania, prawo przenoszenia danych osobowych oraz prawo wniesienia skargi do organu nadzorczego - Prezesa Urzędu Ochrony Danych Osobowych.
Szczegóły zamieszczone są w *Polityce prywatności* na stronie internetowej - www.nowytydzien.pl

eprasa.pl 209e741c4e

Wyrok krasnostawskiego sądu podtrzymany

Nauczyciel-zboczeniec trafi do więzienia

Sąd Okręgowy w Zamościu utrzymał w mocy wyrok Sądu Rejonowego w Krasnymstawie, skazujący nauczyciela na 2 lata i 8 miesięcy więzienia za przestępstwo o charakterze seksualnym wobec małoletniej uczennicy.

Chodzi o nauczyciela z jednej ze szkół podstawowych w naszym regionie, którego we wrześniu 2025 roku Prokuratura Rejonowa w Zamościu oskarżyła o popełnienie dwóch przestępstw z katalogu przestępstw skierowanych przeciwko wolności seksualnej i obyczajności wobec małoletniej uczennicy. W ramach prowadzonego śledztwa przeprowadzono szereg czynności procesowych, w tym m.in. dokonano zatrzymania i zabezpieczenia nośników elektronicznych, które poddano oględzinom i badaniom przez biegłych.

– Sąd przesłuchał małoletnią osobę pokrzywdzoną z udziałem biegłego psychologa, przesłuchano szereg świadków, zabezpieczono dane telekomunikacyjne i zapisy z monitoringu. W szczególności w oparciu o wyniki badań zabezpieczonych nośników ujawniono treść korespondencji prowadzonej przez oskarżonego z pokrzywdzoną, a także ślady kasowania korespondencji przez oskarżonego – informuje prokurator **Rafał Kawalec**, rzecznik prasowy Prokuratury Okręgowej w Zamościu.

Nauczyciel początkowo nie przyznał się do popełnienia zarzucanych mu czynów i skorzystał z prawa do odmowy składania wyjaśnień. Następnie podczas kolejnego przesłuchania zmienił zdanie, przyznał się do stawianych mu zarzutów, wyraził żal i krytyczny stosunek do swojego zachowania. Z uwagi na charakter sprawy, jak też przede wszystkim dobro pokrzywdzonej i wyłączenie jawności postępowania sądowego, prokuratura nie udziela dodatkowych informacji o ustaleniach poczynionych w sprawie, jak też o dokładnej treści zarzutów.

Sprawę nauczyciela-zwyrodnialca rozpatrywał Sąd Rejonowy w Krasnymstawie, który w styczniu tego roku uznał oskarżonego za winnego popełnienia zarzucanych mu czynów i wymierzył mu karę 2 lat i 8 miesięcy pozbawienia wolności, orzekł dożywotni zakaz zajmowania wszelkich stanowisk, wykonywania wszelkich zawodów i działalności związanych z wychowywaniem, edukacją, leczeniem małoletnich i opieką nad nimi oraz zakazał skazanemu zbliżania się do pokrzywdzonej i kontaktowania się z nią przez okres 8 lat. Obrońca oskarżonego złożył apelację, którą kilkanaście dni temu rozpatrzył Sąd Okręgowy w Zamościu. Sąd utrzymał wyrok w mocy. Skazany spędzi w więzieniu 2 lata i 8 miesięcy i nigdy już nie będzie mógł wykonywać zawodów związanych z nauczaniem, wychowaniem czy opieką nad dziećmi. **(kg)**

CZYSTE POWIETRZE

DOCIEPLANIE BUDYNKÓW
MALOWANIE ELEWACJI
PIECE C.O.
OKNA
Firma lokalna
SPEC-BUD tel. 607 452 099

Krystyna BIURO USŁUG TURYSTYCZNYCH
• Wczasy i wycieczki zagraniczne, duży wybór w ciągłej sprzedaży
• Promocje - lato 2026
• Wczasy krajowe
• Kolonie i obozy dla dzieci i młodzieży
• Bilety autokarowe, samolotowe i promowe komunikacji międzynarodowej
Oferty na najnowszej stronie www.krystyna.info
Szczegóły w Biurze KRYSTYNA - Chełm, ul. Lwowska 13A (naprzeciwko pawilonu Chrobry) od poniedziałku do piątku od godz. 9:00 do 17:00 w soboty od godz. 10:00 do 14:00 lub pod nr telefonu 82 565 46 37.
e-mail biuro@krystyna.info tel. 82 565 46 37
Dla naszych Klientów oferujemy bezpłatne miejsce parkingowe vis a vis biura

Work Centre BIUROPRACY
PRACA W HOLANDII
PRODUKCJA LOGISTYKA
OGRODNICTWO ROLNICTWO
☎ 533 966 678 ☎ 533 111 037
WORK CENTRE SP. Z O.O., UL. KOŚCIUSZKI 24/4, 22-600 TOMASZÓW LUBELSKI
www.workcentre.com.pl

KURCZĘTA ODCHOWANE
•Kurki
•Kogutki
•Brojlery
Sprzedaż od marca 2026 r.
Powyżej 50 szt. transport gratis
+ 20 kg paszy dla zamawiającego
Ferma Drobiu Łowcza
Zembrzycki Gabriel
tel. 604 28 32 32

HURTOWNIA ELEKTRYCZNA ARNO
Krasnystaw, ul. Miodowa 3, tel. 82 576 67 89
INSTALACJE FOTOWOLTAICZNE
• Inwertery
• Panele
• Akcesoria
energia ze słońca

Nowa kameraloa inwestycja przy ul. Polanieckiej w Chełmie
Via Polaniecka

• 17 mieszkań
• metraż od 29 do 65m²
• mieszkania 2-, 3-, 4-pokojowe
• winda
• garaże, miejsca postojowe
• duże balkony i ogródki
• monitoring, szlaban
• komórki lokatorskie na kondygnacji mieszkań
• ogrzewanie podłogowe
•Od 1 kwietnia rusza przedsprzedaż - czas ograniczony.
•Rabat 500 zł/m². •Mieszkania już od 8750 zł/m².
tel. 736 357 737
www.k4t.pl

RADIO TAXI FINO 196-22
605 102 222
TAXI POLSKA 19 100 OGÓLNOPOLSKA SIEĆ TAXI
ZAMÓW TAXI
Zamawiasz bezpłatnie: 800 202 802
JEDEN NUMER CAŁA POLSKA 19 100
Pobierz aplikację
znajdź nas na Facebooku
www.finotaxi.pl

KASY I DRUKARKI FISKALNE

TYLKO U NAS! SERWIS FABRYCZNY ELZAB
• Tanie
• Proste
• Małe
• Niezawodne
• Gwarancja
OD RĘKI: ELZAB 1969
POSNET • NOVITUS • INNOVA
certyfikat podpisu elektronicznego
BOX PLAN Chełm, ul. ORLICZ-DRESZERA 5
☎ 82 565 31 91
www.boxplan.pl

eprasa.pl 209e741c4e

POWIAT CHEŁMSKI. DPS w Rejowcu pod lupą

Wojewoda potwierdza nieprawidłowości, ale raportu nie pokaże

Kontrola przeprowadzona w Domu Pomocy Społecznej w Rejowcu wykazała szereg nieprawidłowości, a sprawa trafiła do prokuratury. Tyle potwierdza Lubelski Urząd Wojewódzki. Mimo społecznego zainteresowania sprawą mieszkańcy nie poznają jednak szczegółów ustaleń kontrolerów. Wojewoda odstąpił od publikacji protokołu pokontrolnego w Biuletynie Informacji Publicznej.

O problemach w DPS w Rejowcu pisaliśmy już wcześniej. Sprawa stała się głośna po kontroli przeprowadzonej przez Wydział Polityki Społecznej Lubelskiego Urzędu Wojewódzkiego. Jednocześnie do prokuratury trafiło zawiadomienie o możliwości popełnienia przestępstwa, które skutkowało wszczęciem śledztwa. Do tej pory nie było jednak wiadomo, czego dokładnie dotyczyła kontrola i jakie były jej ustalenia. Tylko nieoficjalnie mówiło się o nieprawidłowościach dotyczących depozytów pensjonariuszy DPS.

Kontrola finansów i opieki zdrowotnej

Marcin Bubicz, rzecznik prasowy wojewody lubelskiego, poinformował nas, że kontrola doraźna została przeprowadzona w 2025 roku. Kontrolerzy sprawdzali dwa obszary funkcjonowania placówki: sposób przechowywania i gospodarowania środkami finansowymi mieszkańców oraz zapewnienie usług podstawowej opieki zdrowotnej przez lekarzy specjalistów.

– Dokonane w toku kontroli ustalenia wykazały szereg nieprawidłowości – przekazał rzecznik wojewody. Ale nie ujawnia, na czym konkretnie polegały stwierdzone uchybienia.

Wiadomo jedynie, że w związku z wynikami kontroli DPS otrzymał zalecenia pokontrolne, a o nieprawidłowościach poinformowano również organ prowadzący placówkę.

Raport nie dla mieszkańców

Dlaczego protokół pokontrolny nie został opublikowany jak przy innych urzędowych kontrolach? Co do zasady tego rodzaju dokumenty publikowane są w Biuletynie Informacji Publicznej Lubelskiego Urzędu Wojewódzkiego i każdy zainteresowany może się z nimi zapoznać. W przypadku DPS w Rejowcu odstąpiono jednak od tej praktyki.

Rzecznik tłumaczy, że powodem mają być informacje zawarte w dokumencie dotyczące realizacji zadań przez placówkę, a także dane osobowe mieszkańców i pracowników. Wyłączenia jawności dokonano na podstawie przepisów ustawy o dostępie do informacji publicznej oraz ustawy o ochronie danych osobowych.

Niestety brak dostępu do ustaleń kontroli sprawia, że w przestrzeni publicznej pojawiają się różne spekulacje i domysły dotyczące skali oraz charakteru nieprawidłowości. Tymczasem oficjalnie wiadomo jedynie, że kontrolerzy stwierdzili ich „szereg", a sprawa okazała się na tyle poważna, że urząd wojewódzki zdecydował się zawiadomić prokuraturę.

Jest śledztwo

W odpowiedzi przesłanej do naszej redakcji rzecznik potwierdza, że sprawa jest poważna. – Z uwagi na charakter i rozmiar stwierdzonych nieprawidłowości złożono zawiadomienie do prokuratury o możliwości popełnienia przestępstwa, co spowodowało wszczęcie śledztwa w przedmiotowej sprawie – poinformował rzecznik wojewody.

Na obecnym etapie nie wiadomo jeszcze, jakie są ustalenia śledczych ani czy komukolwiek zostaną postawione zarzuty. Do tematu będziemy wracać.

(reb)

CHEŁM. Rada Społeczna pozytywnie zaopiniowała wniosek o nagrodę dla dyrektor szpitala

Nagroda pomimo strat

Tak jak przewidywaliśmy przed tygodniem, dyrektor chełmskiego szpitala Agnieszka Kruk dostanie nagrodę roczną. Rada Społeczna placówki pozytywnie zaopiniowała wniosek w tej sprawie, chociaż szpital zakończył 2025 rok wielomilionową stratą.

Przed tygodniem pisaliśmy o nagrodzie przyznanej przez Zarząd Województwa Lubelskiego dyrektor chełmskiego pogotowia Dorocie Rybaczuk oraz o tym, że Rada Społeczna Wojewódzkiego Szpitala Specjalistycznego w Chełmie ma zająć się sprawą nagrody dla dyrektor Agnieszki Kruk. Teraz wiadomo już, że rada wydała opinię pozytywną.

Posiedzenie Rady Społecznej odbyło się 3 czerwca. Jednym z punktów obrad było zaopiniowanie wniosku o przyznanie nagrody rocznej dyrektor szpitala. Członkowie rady poparli ten wniosek, otwierając drogę do podjęcia ostatecznej decyzji przez Zarząd Województwa Lubelskiego.

O ile nagroda dla dyrektor Rybaczuk nie budziło kontrowersji, bo pogotowie zakończyło rok na plusie, to szpitala zakończył miniony rok kilkunastomilionową stratą. Od pewnego czasu podejście samorządu województwa do nagradzania dyrektorów podległych jednostek trochę się zmieniło. Pod uwagę brany jest nie tylko sam wynik finansowy, ale także jego relacja do planu finansowego. Oznacza to, że nagrodę może otrzymać również dyrektor placówki, która zakończyła rok na minusie, jeśli osiągnięty wynik okaże się wyraźnie lepszy od wcześniej zakładanych prognoz. I tak miało być w przypadku chełmskiego szpitala. Prognozy finansowe zakładały, że strata za 2025 rok przekroczy kilkanaście mln zł. Ostatecznie wynik okazał się lepszy od przewidywań o około 2 mln zł. To właśnie ten argument miał przemawiać za przyznaniem nagrody dyrektor Kruk. A także ten, że jest dyrektorem od dwóch lat, a zadłużenie i kłopoty finansowe szpitala narastały przez dekady. Oraz to, że ocenie podlega nie sam fakt wystąpienia straty, lecz skuteczność zarządzania placówką w określonych warunkach finansowych.

(reb)

eprasa.pl 209e741c4e

Starość nie poczeka

We Włodawie co czwarty mieszkaniec jest seniorem – w całym regionie nie jest inaczej. Opieka nad starszymi przestaje być dodatkiem, staje się koniecznością.

Powiat, który się starzeje

Powiat włodawski nie jest już tym samym miejscem co trzy dekady temu. W 1995 roku mieszkało tu 43 289 osób. W 2025 roku już tylko 34 506. Po drodze ten spadek był systematyczny: 41 206 mieszkańców w 2000 roku, 39 457 w 2014, 38 668 w 2018 i 36 662 w 2020.

Ale sama liczba mieszkańców nie mówi wszystkiego. Najważniejsze jest to, kto w tym powiecie zostaje. W 1995 roku osób w wieku 65+ było 5 553. Dziś jest ich 8 044. Czyli region stracił prawie dziewięć tysięcy mieszkańców, a jednocześnie przybyło mu blisko dwa i pół tysiąca seniorów.

Zmieniły się też proporcje. W 1995 roku osoby 65+ stanowiły 12,8 proc. mieszkańców powiatu. W 2025 roku już 23,3 proc. Mówiąc prościej: seniorzy nie są już jedną z wielu grup społecznych. Są niemal jedną czwartą lokalnej wspólnoty.

W tym samym czasie ubywa tych, na których opiera się praca, podatki, usługi i codzienna opieka. Liczba mieszkańców w wieku produkcyjnym spadła z 23 425 do 19 664. Jeszcze mocniej skurczyła się grupa najmłodszych: z 13 229 osób w wieku przedprodukcyjnym do 5 617.

To już nie jest tylko problem demografii. To zmiana całej struktury społecznej. Dlatego pytanie nie brzmi wyłącznie: jak zatrzymać młodych? Równie ważne jest drugie: jak zadbać o tych, którzy zostali?

Jak dbamy o tych, którzy zostali

Co można z tym zrobić? Najprościej: tworzyć miejsca, do których senior może przyjść nie tylko po pomoc, ale też po kontakt z ludźmi. Dzienny dom, klub seniora, zajęcia, wycieczka, wspólny obiad. Brzmi zwyczajnie, ale dla wielu osób może być powodem, żeby wyjść z domu, spotkać innych i łatwiej przejść przez kolejny tydzień.

Tyle że nawet najlepsza idea nie działa sama z siebie. Ktoś musi znaleźć lokal, zatrudnić ludzi, zorganizować zajęcia, dowóz, posiłki i zapłacić rachunki. Gdy spojrzymy na nasz region, widać trzy główne sposoby finansowania takich inicjatyw: samorządowy, hybrydowy oraz oparty na udziale prywatnego mecenasa.

Włodawa: model samorządowy

We Włodawie działa Dzienny Dom Seniora: 30 miejsc dla osób 60+. To nie klubik od święta, tylko dzienna placówka z posiłkiem, zajęciami, opieką, kinezyterapią, terapią zajęciową, kulturą i rehabilitacją. Na wyposażenie poszło 146 tys. zł dotacji, potem 108 tys. zł na funkcjonowanie, w 2024 roku ponad 123 tys. zł, a w tle pojawiła się wizja większego projektu unijnego wartego ponad 2,1 mln zł.

Jest też miejski Klub „Senior+" przy MOPS: 14 miejsc, zajęcia aktywizujące, integracyjne, edukacyjne i terapeutyczne. Do tego „Złota Jesień" przy Włodawskim Domu Kultury: około 127 aktywnych członków, śpiew, muzyka, występy, prawie pół wieku tradycji. Trzy różne twarze starości: opieka, aktywizacja i kultura.

A teraz zimny prysznic.

Powiat włodawski ma ich około 8 tys. mieszkańców w wieku 65+. Formalnych miejsc opiekuńczo-klubowych jest niewiele: 30 w powiatowym Dziennym Domu i 14 w miejskim Klubie „Senior+". Nawet jeśli doliczyć „Złotą Jesień", nadal mówimy o wyspach na morzu potrzeb.

Model hybrydowy: samorząd plus dotacje

Drugi model widać tam, gdzie samorząd wspiera się programami zewnętrznymi: rządowymi, unijnymi albo partnerskimi. W Lisznej, w gminie Sławatycze, działa Klub „Senior+" na 35 miejsc. Przy niespełna pięciuset mieszkańcach 65+ to nie jest dekoracja do strategii, tylko realna usługa: zajęcia, ruch, kultura i mniej samotnych dni.

Podobnie w Międzylesiu, w gminie Tuczna. Klub otwarto w 2024 roku dla 15 osób, z zajęciami cztery razy w tygodniu, dojazdem, terapią, rehabilitacją i wyjazdami. Przy gminie, w której seniorzy stanowią niemal jedną czwartą mieszkańców, to wciąż za mało, ale kierunek jest właściwy.

Dalej na północ, w Międzyrzecu Podlaskim i okolicy, widać model sieciowy. Gmina wiejska Międzyrzec Podlaski uruchomiła projekt „Wspólnie tworzymy Kluby Seniora" wart prawie 5 mln zł, z czego ponad 4 mln zł pochodziło ze środków zewnętrznych. To już nie jeden punkt na mapie, ale cała siatka aktywności: Rzeczyca, Tłuściec, Kożuszki, Bereza, Zaścianki, Koszeliki i okolice.

I nie chodzi tylko o zabijanie czasu. Są rękodzieło, komputer, śpiew, teatr, ćwiczenia pamięci, pierwsza pomoc, zdrowy kręgosłup, porady prawnika i psychologa, wycieczki, biblioterapia, bale, spotkania. Seniorzy dostają rozkład jazdy, a nie miejsce na bocznym torze.

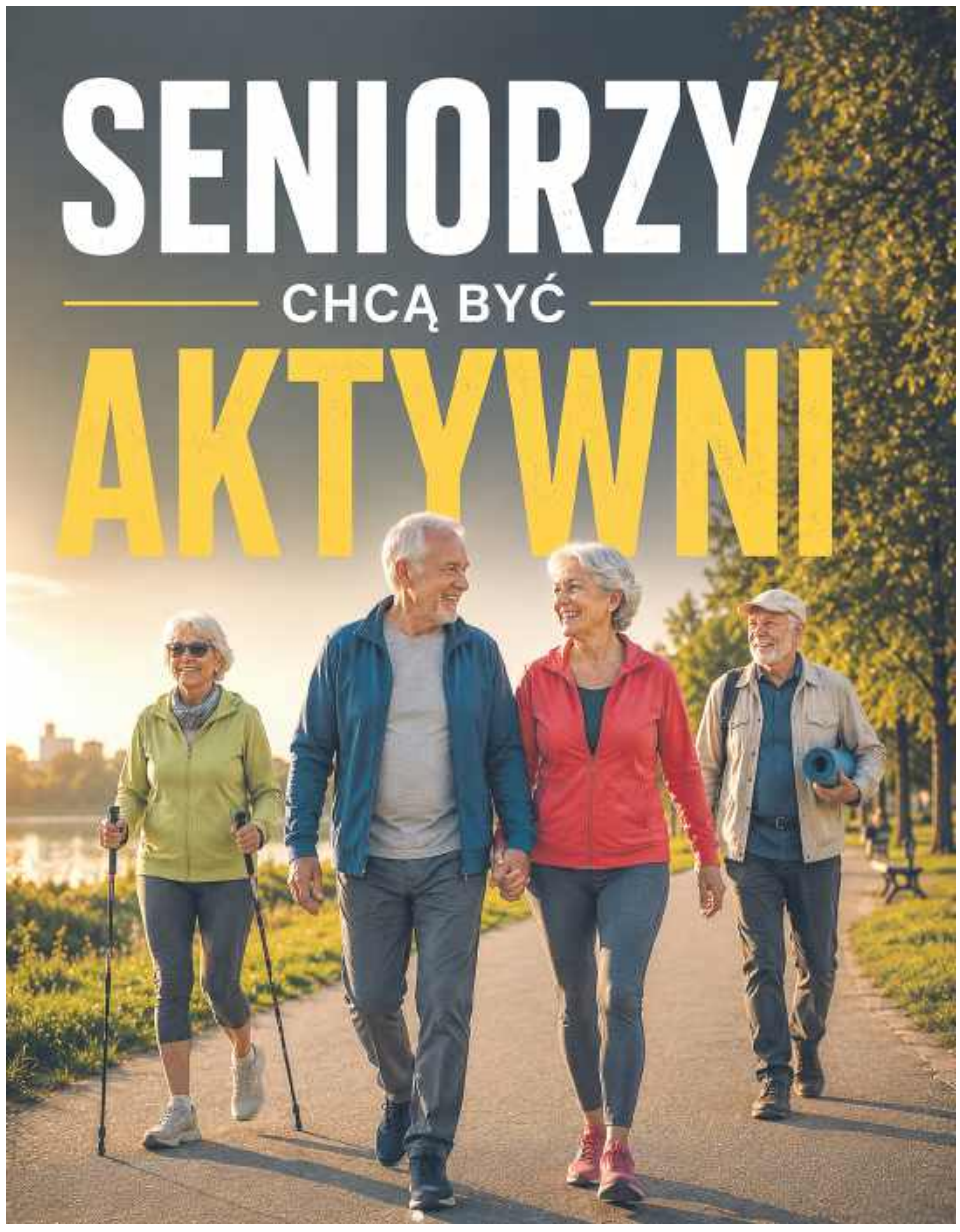

Mecenat: gdy prywatne pieniądze zwiększają skalę

Trzeci model pojawia się tam, gdzie do samorządowej i projektowej rzeczywistości dochodzi prywatny mecenas. Mówimy o sytuacji, w której prywatne wsparcie staje się ważnym źródłem finansowania i pozwala robić więcej, szerzej i szybciej.

W Międzyrzecu Podlaskim Fundacja Wipasz „Pomocna Dłoń" wsparła projekt „Senior w potrzebie". W 2024 roku mowa była o 100 tys. zł, a w kolejnej edycji o 150 tys. zł. To pieniądze na zajęcia rekreacyjne, edukacyjne, artystyczne, spotkania, wycieczki, kino, koncerty, gotowanie, rękodzieło, śpiew i taniec.

Jeszcze mocniej widać to przy Kodniu i Drelowie. To już południowe Podlasie i nadbużańskie pogranicze, około godziny drogi od Włodawy, ale dla kontekstu warto o nim wspomnieć. W Kodniu, Kostomłotach II i Dobromyślu kluby seniora działały dzięki środkom unijnym. Później pojawił się mocny mecenat Fundacji Wipasz. Program „Senior w potrzebie" dla Kodnia został dofinansowany kwotą 250 tys. zł. Seniorzy mają zajęcia kulinarne, artystyczne, sportowe, ogrodnicze, rękodzieło, śpiew, taniec, teatr, nordic walking, kino, basen, porady prawne, pierwszą pomoc i spotkania okolicznościowe.

W Drelowie klub „W seniorach siła" działa w kilku miejscowościach: Drelów, Dołha, Szóstka, Witoroż, Żerocin. W programie są haft, szydełkowanie, malowanie, aranżacje kwiatowe, taniec, muzyka, komputer, gry, nordic walking, ćwiczenia z fizjoterapeutą, wycieczki i zabawy. Fundacja Wipasz również wsparła tę działalność kwotą 250 tys. zł.

Starość nie poczeka

Na ziemi włodawskiej widać publiczny fundament, ale też dużą lukę między potrzebą a liczbą miejsc. W Międzyrzecu widać myślenie sieciowe. W Kodniu i Drelowie widać, jak bardzo zmienia się skala działania, gdy obok samorządu pojawia się prywatny mecenas.

Można oczywiście dalej udawać, że polityka senioralna to miłe zdjęcia z Dnia Babci. Skoro seniorów jest coraz więcej, a osób w wieku produkcyjnym coraz mniej, to pytanie o kluby seniora, dzienne domy i lokalne programy nie jest dodatkiem do polityki społecznej.

Bo starość nie poczeka. Ani na lepszy budżet, ani na spokojniejsze czasy, ani na wygodniejszy moment. Jeśli nie chcemy, żeby była samotnością, trzeba regularnie otwierać drzwi: w samorządzie, w projektach, w partnerstwach i tam, gdzie prywatny mecenas może pomóc lokalnej wspólnocie zrobić więcej. **MP**

eprasa.pl 209e741c4e

Między honorem a polityką. Wojna na medale

Czy Chełm zwróci Medal Miasta Ratownika? W sieci wrze

Czy miasto Chełm powinno zwrócić Ukrainie Medal Miasta Ratownika? Takie pytanie skierował w internecie do mieszkańców Chełma prezydent Jakub Banaszek po skandalicznej dla nas decyzji prezydenta Wołodymyra Zełenskiego o nadaniu ukraińskiej jednostce wojskowej imienia „Bohaterów UPA". W komentarzach przeważają głosy „za", ale wiele z nich, poza normalnym oburzeniem, zieje jadem wobec „niewdzięcznych" Ukraińców. Są też opinie, że rozstrzyganie takich kwestii w sieci niczemu dobremu nie służy, a spór jest celowo podgrzewany i wykorzystywany do politycznej mobilizacji już z myślą o przyszłorocznych wyborach parlamentarnych.

Kilka dni wcześniej prezydent **Karol Nawrocki** zapowiedział, że zwróci się do Kapituły Orderu Orła Białego o odebranie tego najwyższego polskiego odznaczenia **Wołodymyrowi Zełenskiemu**. W ślad za tym były ambasador RP w Kijowie oddał odznaczenie, jakie w 2022 roku wręczył mu Zełenski, a prezydenci Przemyśla i Chełma zaczęli w internecie pytać mieszkańców, czy ich miasta powinny zwrócić przyznane przez Ukrainę – po napaści Rosji na Ukrainę i przyjęciu setek tysięcy ukraińskich uchodźców – tytuły „Miast Ratowników".

Prezydent Banaszek przypomniał, że mieszkańcy miasta od pierwszych dni wojny pomagali uchodźcom bezinteresownie i z potrzeby serca. Tytuł Miasta Ratownika był formą podziękowania za tę pomoc.

– Dzisiejsza gloryfikacja UPA jest zaprzeczeniem tych wartości. Jest zaprzeczeniem prawdy historycznej, uczciwości i wzajemnego szacunku między narodami – napisał **Jakub Banaszek**.

Jednocześnie zaznaczył, że decyzja o ewentualnym zwrocie wyróżnienia nie powinna być podejmowana bez poznania opinii mieszkańców. I, jak to zwykle bywa u prezydenta, tej opinii zasięga w internecie. Tyle że sieć rządzi się swoimi prawami. Jest przede wszystkim domeną młodych, do komentowania skłonne są głównie osoby o zdecydowanych poglądach, a emocjonalne wpisy nie zawsze odzwierciedlają opinię większości.

„Oddać"

Komentarzy, domagających się zwrotu tytułu, jest pod wpisem zdecydowanie więcej. Wiele osób argumentuje, że decyzja władz Ukrainy jest policzkiem wymierzonym Polakom, zwłaszcza rodzinom ofiar rzezi wołyńskiej.

„Pomagaliśmy ludziom, a nie Zełenskiemu", „Oddać bez zastanowienia", „To kwestia honoru" – to jedne z najczęściej powtarzających się opinii.

Niektórzy idą jeszcze dalej. Pojawiają się postulaty zakończenia jakiejkolwiek pomocy dla Ukrainy i Ukraińców, a najlepiej niewpuszczania ich do naszego kraju, zakończenia współpracy partnerskiej Chełma z ukraińskimi miastami, a nawet zerwania zawartych porozumień.

Część komentujących przypomina również, że Chełm od lat jest miejscem szczególnie związanym z pamięcią o Wołyniu, że pamięć o ofiarach ludobójstwa pielęgnujemy, a hołd im składamy, budując Muzeum Pamięci Ofiar Rzezi Wołyńskiej. W ten sposób dodatkowo wzmacniamy wrażliwość mieszkańców na tego typu kwestie.

„Nie mieszajmy ludzi z polityką"

Nie wszyscy jednak zgadzają się z pomysłem zwrotu wyróżnienia i rozstrzygania tej kwestii w internecie.

W komentarzach pojawiają się też głosy, że medal nie został przyznany politykom, lecz mieszkańcom Chełma za realną pomoc okazaną uchodźcom uciekającym przed wojną.

„Pomagaliśmy ludziom w potrzebie, a nie władzom Ukrainy", „Nie przekreślajmy dobra, które zostało okazane", „Nie unośmy się honorem" – piszą przeciwnicy zwrotu odznaczenia.

Część osób zwraca uwagę, że decyzja Zełenskiego, choć dla większości Polaków nieakceptowalna, nie powinna automatycznie przekładać się na ocenę milionów zwykłych Ukraińców mieszkających dziś w Polsce lub walczących na froncie ani przekreślać budowania lepszych relacji między Polakami i Ukraińcami, na czym zależy Moskwie.

Pojawiają się także opinie, że podgrzewanie publicznej debaty wokół zwrotu odznaczeń i niewdzięczności Ukrainy – choć już kilka wcześniejszych ukraińskich wystąpień wzbudzało po polskiej stronie kontrowersje – jest celową polityczną zagrywką oraz wprowadzeniem

tego tematu jako jednego z przewodnich w przyszłej kampanii wyborczej do parlamentu. W ostatnich kampaniach jednym z lejtmotywów mobilizujących i radykalizujących wyborców była migracja. Dziś nielegalnych imigrantów z Azji czy Afryki nie ma, więc pojawia się wątek Ukraińców i relacji polsko-ukraińskich.

Gdzie honor, a gdzie polityka?

Trudno znaleźć Polaka, który nie uznałby decyzji o honorowaniu formacji odwołującej się do tradycji UPA za oburzającą, raniącą pamięć o ofiarach mordów banderowców i podjętą przez Zełenskiego mimo świadomości, jak zostanie ona odebrana w naszym kraju. W tym sensie oburzenie niemal wszystkich Polaków jest całkowicie zrozumiałe i decyzja prezydenta Ukrainy nie powinna zostać bez stanowczej reakcji naszych władz, przede wszystkim centralnych, bo to one kształtują naszą politykę zagraniczną.

Tymczasem to oburzenie zaczyna być coraz bardziej podsycane, gdzie tylko się da, a radykalne opinie, jakie padają w sieci, coraz mocniej zaczynają wpływać na relacje między zwykłymi ludźmi. Jeszcze kilka lat temu mieszkańcy Chełma spontanicznie pomagali uchodźcom uciekającym przed rosyjskimi bombami. A dzisiaj dyskusja o medalu wywołuje takie emocje, jakbyśmy to my byli w otwartym konflikcie z Ukrainą.

(reb, fot. FB Jakuba Banaszka)

CHEŁM. O czym mieszkańcy decydowali na walnym ChSM?

Ponad 5 milionów na remonty

Ponad sto osób uczestniczyło w tegorocznym Walnym Zgromadzeniu Chełmskiej Spółdzielni Mieszkaniowej. Mieszkańcy zatwierdzili sprawozdania władz spółdzielni, udzielili absolutorium zarządowi i zdecydowali o przeznaczeniu całej wypracowanej nadwyżki finansowej na fundusz remontowy. Nie zabrakło też pytań o inwestycje, ogrzewanie, parkingi i tereny zielone.

Tegoroczne Walne Zgromadzenie ChSM odbyło się w dwóch częściach – 1 i 2 czerwca. W pierwszym dniu obradowali mieszkańcy osiedli Śródmieście oraz Słowackiego-Kolejowej, a dzień później członkowie z osiedli XXX-lecia, im. Tadeusza Kościuszki oraz Słonecznego-Sikorskiego.

Podczas obrad członkowie spółdzielni zapoznali się ze sprawozdaniami zarządu i rady nadzorczej, sprawozdaniem finansowym za 2025 rok oraz informacjami dotyczącymi realizacji planu remontowo-inwestycyjnego. Wszystkie uchwały zostały przyjęte przez mieszkańców (również te o sprzedaży działek pod garaże). Najważniejsza dotyczyła podziału nadwyżki bilansowej wypracowanej przez spółdzielnię w 2025 roku. Wynik finansowy ChSM był dodatni i wyniósł ponad 5,4 mln zł brutto. Członkowie zdecydowali, że cała ta kwota zasili fundusz remontowy. A to oznacza, że pieniądze zostaną przeznaczone na kolejne remonty i modernizacje zasobów spółdzielni. Uczestnicy zebrania pytali o inwestycje i remonty planowane na poszczególnych osiedlach. Sporo emocji wywoływały również kwestie związane z rozliczaniem kosztów centralnego ogrzewania i ciepłej wody. Mieszkańcy poruszali także tematy wywozu odpadów, montażu czujników światła na klatkach schodowych, zagospodarowania terenów zielonych oraz problemu niedoboru miejsc parkingowych. Zgłoszone zostaną przekazane do realizacji administracjom osiedli i zarządowi spółdzielni.

(reb)

eprasa.pl 209e741c4e

Fachowiec nie musi być najtańszy. Liczy się termin i solidność wykonania

Rynek usług remontowo-budowlanych w Polsce wyraźnie się zmienia, co doskonale ilustrują wyniki badania zrealizowanego przez Danae na zlecenie OLX.

Polacy są gotowi płacić za remont lub budowę więcej, ale w zamian oczekują jakości, doradztwa i terminowości. Tym samym cena przestaje decydować o wyborze wykonawcy. Coraz częściej ustępuje miejsca jakości, przewidywalności i poczuciu bezpieczeństwa realizacji.

Aż 70% uczestników badania zrealizowanego na zlecenie OLX korzystało z usług remontowo-budowlanych w ciągu ostatnich 12 miesięcy, a 76% planuje kolejne zlecenia w najbliższym roku. To oznacza stabilny i rosnący popyt na usługi remontowo-budowlane, który nie ogranicza się już do drobnych napraw. Konsumenci coraz częściej planują większe, bardziej kompleksowe prace - od instalacji hydraulicznych i elektrycznych (29%), przez wykończenia wnętrz (22%), aż po szerokie prace budowlane w domu i ogrodzie (21%).

Jednocześnie inwestorzy są gotowi ponosić wyższe koszty - więcej niż co piąta osoba planuje budżet od 4 do 10 tys. zł, a znacząca grupa inwestorów zakłada wydatki sięgające 20 tys. zł i więcej. Co istotne, w porównaniu do już zrealizowanych projektów wyraźnie spada udział najmniejszych inwestycji (do 1000 zł), a rośnie udział dużych przedsięwzięć. To jasny sygnał, że konsumenci nie tylko wydają więcej, ale też myślą o remontach w kategoriach inwestycji długoterminowych, a nie jednorazowych drobnych usług.

Równie ważną zmianą w postawach zleceniodawców jest to, że obecnie wybierając wykonawców kierują się innymi kryteriami niż cena. Aż 73% respondentów wskazuje, że najważniejsze jest wykonanie prac zgodnie z planem i harmonogramem. Cena wciąż ma znaczenie, ale przestaje być decydująca. Klienci nie szukają już „najtańszej ekipy", lecz wykonawcy, który zagwarantuje spokój i przewidywalność.

Jeszcze bardziej wymowne są deklaracje dotyczące preferowanego modelu współpracy. Aż 83% badanych wskazuje, że oczekuje po prostu dobrze wykonanej usługi, podczas gdy nieliczni stawiają na „szybko" i „tanio". Oznacza to, że dziś kluczowe staje się zaufanie do wykonawcy i jego zdolność do przejęcia kontroli nad projektem.

Badanie zrealizowane na zlecenie OLX pokazuje również rozdźwięk między tym, jak postrzegana jest dostępność przez każdą ze stron. Z jednej strony klienci planują inwestycje ze znacznym wyprzedzeniem – 40% z nich zakłada start prac za 2–3 miesiące, a 26% nawet za 4–6 miesięcy. Z drugiej deklarowali, że udało im się znaleźć specjalistę dość szybko - 28% respondentów zajęło to 24 godziny, a 28% - kilka dni. Równocześnie wykonawcy wskazali, że średni czas oczekiwania na wolny termin przekracza 50 dni. Sugeruje to, że problem na rynku nie wynika z niedoboru specjalistów, lecz raczej z ograniczonej dostępności terminów w krótkim czasie. Klienci stosunkowo szybko znajdują wykonawców, jednak ich moce przerobowe są rozłożone w czasie, co prowadzi do rozbieżności między szybkim wyborem a długim, czasem oczekiwania na realizację usługi.

W praktyce oznacza to, że wykonawcy, którzy chcą rozwijać swój biznes, powinni skupić się na kilku kluczowych obszarach. Po pierwsze – transparentność. Jasne wyceny, precyzyjne harmonogramy i regularna komunikacja budują dziś większą wartość niż sam niski koszt usługi. Po drugie – organizacja pracy. Klienci oczekują przewidywalności, a nie chaosu i opóźnień. Po trzecie – budowanie reputacji. Opinie, rekomendacje i portfolio realizacji stają się podstawowym narzędziem sprzedaży usług.

Istotnym jest również to, że klienci nie opierają się już wyłącznie na poleceniach znajomych – coraz częściej analizują realizacje i opinie online. To oznacza, że widoczność w internecie oraz umiejętność prezentacji wcześniejszych projektów stają się równie ważne jak sama jakość wykonania.

Dlatego też OLX umożliwia osobom i firmom świadczącym usługi remontowo-budowlane opcję prezentacji swoich realizacji. Równocześnie mogą oni uzyskać ocenę swoich poprzednich klientów. Dzięki temu w jednym miejscu mogą gromadzić portfolio i oceny, a tym samym skuteczniej docierać do zleceniodawców.

- Dane z badania to kluczowa informacja dla firm z sektora usług remontowo-budowlanych. Konkurencyjność nie polega już wyłącznie na oferowaniu niższej ceny. W coraz większym stopniu decyduje o niej zdolność do zarządzania projektem, dotrzymywania terminów i jasnej komunikacji z klientem. Oczekiwania inwestorów przesuwają się w stronę kompleksowej obsługi – preferowane są ekipy, które mogą przejąć większy zakres prac i ograniczyć konieczność koordynowania wielu podwykonawców. Istotne są również sprawdzone opinie oraz dostępne portfolio realizacji, czyli informacje, które może zapewnić platforma - komentuje Kamil Szabłowski, PR & Communication Manager OLX.

CHEŁM. Opozycja apeluje o wysupłanie dodatkowych pieniędzy na ważne zadanie

Spór o przeciekający dach Czwórki

Trwa termomodernizacja Szkoły Podstawowej nr 4 w Chełmie, ale problemem jest tam przeciekający dach, na remont którego miasto musiałoby dołożyć ze środków własnych, ale na razie nie ma tego w planach. Temat wywołał emocje na komisjach Rady Miasta Chełm, a opozycja apeluje o wysupłanie z budżetu dodatkowych pieniędzy na ten cel. Radna Małgorzata Sokół wnioskowała nawet o przesunięcie pieniędzy z Centrum Wypoczynku i Rekreacji w Kumowej Dolinie na remont dachu na „Czwórce".

Problem dotyczący złego stanu technicznego - a konkretnie przeciekającego dachu Szkoły Podstawowej nr 4 w Chełmie, na którym zaplanowano montaż fotowoltaiki w ramach trwającej termomodernizacji „Czwórki" - radny **Stanisław Mościcki** poruszał już na poprzedniej sesji Rady Miasta Chełm. Podczas obrad 27 maja do tematu powrócił, pytając, jakie jest rozwiązanie sprawy i czy remont dachu zostanie przeprowadzony.

- Rozwiązaniem tu jest dołożenie środków, których na chwilę obecną nie mamy zabezpieczonych na ten cel i jesteśmy w trakcie rozmów z wykonawcą na temat alternatywnego podejścia do tematu - oznajmił **Radosław Wnuk**, wiceprezydent Chełma. - Niestety, to jest wieloletni brak inwestowania w infrastrukturę oświatową i przy każdej termomodernizacji (placówki oświatowej w ramach dotacji z Krajowego Planu Odbudowy i Zwiększania Odporności - przyp. red.) tego typu brakujące środki są akurat środkami niekwalifikowalnymi, których nie możemy pokryć ze środków zewnętrznych. Być może do tematu trzeba będzie podejść później. Wiem, że to może być trudniejsze, ale może finalnie kosztować miasto mniej, jeżeli pozyskamy dofinansowanie na tego typu inwestycję.

Radny Mościcki odpowiedział, iż ma inne zdanie na ten temat i nie wyobraża sobie, że nie można wysupłać w kilkusetmilionowym budżecie 350-400 tys. zł środków własnych na remont dachu w „Czwórce". Jego zdaniem można je znaleźć, tylko trzeba chcieć. Zdaniem **Małgorzaty Sokół**, wiceprzewodniczącej Rady Miasta Chełm, niegospodarnością byłoby położenie fotowoltaiki na przeciekającym dachu i właśnie dlatego należy go najpierw odnowić za środki własne miasta. Radna stwierdziła, że należy zrobić wszystko, aby wykonać to zadanie zgodnie ze sztuką budowlaną. Zwróciła przy tym uwagę, że miasta nie stać na remont dachów w szkołach, a wnioskuje się do radnych o wprowadzenie do Wieloletniej Prognozy Finansowej nowych inwestycji jak np. budowa wielomilionowego Centrum Wypoczynku i Rekreacji w Kumowej Dolinie.

- Dachy w szkołach są ważniejsze niż centrum wypoczynku w Kumowej Dolinie, dlatego składam wniosek formalny o zdjęcie tej pozycji ze zmian w WPF - oznajmiła na komisji budżetu i rozwoju gospodarczego radna Sokół.

Wiceprezydent Wnuk stwierdził, że oznaczałoby to rezygnację z dotacji z Polskiego Ładu, którą miasto pozyskało na budowę Centrum Wypoczynku i Rekreacji w Kumowej Dolinie i odstąpienie od przetargu na to zadanie, który został już przez miasto ogłoszony. Wniosek radnej Sokół nie przeszedł. Oprócz niej głosowało za nim jeszcze trzech radnych opozycji tj. **Łukasz Krzywicki**, **Sebastian Bielecki** i S. Mościcki. Radni ci dopytywali o to, czy 9,2 mln zł zdjęte z budżetu z przebudowy ulic Ogrodowa i Metalowa (piszemy o tym w osobnym artykule) mogą zostać przeznaczone na remont dachu w SP nr 4 i pokrycie innych niezbędnych, a „niekwalifikowalnych" wydatków w ramach trwających termomodernizacji budynków oświatowych. **Joanna Babijczuk-Molik**, dyrektor Departamentu Finansów UM Chełm oznajmiła jednak, że 9,2 mln zł, o których mowa ma być dołożone do innych zadań majątkowych, w tym m.in. na „Wzrost efektywności energetycznej infrastruktury Miasta Chełm" (tj. termomodernizację budynków ratusza), rewitalizację terenów rekreacyjno-sportowych, budowę Lubelskiego Centrum Piłki Nożnej, Centrum Opiekuńczo-Mieszkalne, a także Muzeum Pamięci Ofiar Rzezi Wołyńskiej. W przypadku tego ostatniego zadania chodzi o nieco ponad 4 tys. zł na wykonanie przyłącza energetycznego. Na sesji Rady Miasta Chełm za zmianami budżetowymi głosowało 12 radnych, a od głosu wstrzymało się 9. Z kolei za zmianami w WPF (wprowadzającymi m.in. nowe zadanie, jakim jest budowa Centrum Wypoczynku i Rekreacji w Kumowej Dolinie) głosowało 13 radnych, a 8 się wstrzymało. **(mo)**

WŁODAWA

Mieszkanie poszło z dymem

W poniedziałkowe popołudnie (1 czerwca) doszło do pożaru mieszkania w jednym z bloków przy ulicy Tysiąclecia Państwa Polskiego we Włodawie. Ogień pojawił się w lokalu na drugim piętrze. Na miejsce skierowano trzy zastępy Państwowej Straży Pożarnej oraz druhów z Ochotniczej Straży Pożarnej we Włodawie. Służby szybko przystąpiły do akcji gaśniczej i ewakuacji mieszkańców. W zdarzeniu poszkodowana została jedna osoba. Była to kobieta, która została wyprowadzona z mieszkania i otrzymała pierwszą pomoc. Doszło u niej do podtrucia dymem, dlatego została przewieziona do szpitala na dalsze badania. Strażakom udało się opanować ogień i zapobiec jego rozprzestrzenieniu się na inne lokale. Wstępnie straty oszacowano na około 30 tysięcy złotych. Dodatkowo ucierpiały także sąsiednie mieszkania, które zostały zalane podczas akcji gaśniczej.

Według wstępnych ustaleń przyczyną pożaru mogła być kuchenka albo niedopałek papierosa. Dokładne okoliczności zdarzenia będą jeszcze wyjaśniane. **(bm)**

eprasa.pl 209e741c4e

Makabryczne zdarzenie w Okunince

Odciął głowę i oskórował

Szok i oburzenie wśród mieszkańców oraz osób wypoczywających nad Jeziorem Białym w Okunince. W jednym z ośrodków wypoczynkowych doszło do wyjątkowo brutalnego czynu wobec zwierzęcia. Nieznana osoba zabiła kota, a następnie odcięła mu głowę i oskórowała ją. Martwe zwierzę zostało znalezione rano w koszu na śmieci.

Do zdarzenia miało dojść w nocy z 2 na 3 czerwca. Według relacji osób przebywających w ośrodku przez dłuższy czas słychać było odgłosy cierpienia zwierzęcia. Dopiero rano mieszkańcy poinformowali o wszystkim właściciela kota. Sprawa szybko wywołała poruszenie. Przejrzano zapis monitoringu, jednak jak wynika ze wstępnych informacji, nagrania nie pozwoliły na ustalenie sprawcy. W kolejnych dniach informacje o zdarzeniu zaczęły pojawiać się w mediach społecznościowych, gdzie internauci nie kryli oburzenia. Jak podkreśla **podinsp. Bożena Szymańska** z Komendy Powiatowej Policji we Włodawie, w przypadku takich zdarzeń nie należy ograniczać się wyłącznie do publikowania informacji w internecie. Policja przypomina, że każde podejrzenie popełnienia przestępstwa wobec zwierzęcia powinno zostać zgłoszone telefonicznie lub osobiście w najbliższej jednostce. Tylko oficjalne zawiadomienie pozwala funkcjonariuszom na podjęcie czynności i zabezpieczenie dowodów.

Obecnie włodawscy policjanci prowadzą postępowanie w kierunku znęcania się nad zwierzętami. Śledczy ustalają okoliczności zdarzenia oraz poszukują osoby odpowiedzialnej za ten czyn. Sprawa budzi szczególne emocje, ponieważ skala okrucieństwa wobec bezbronnego zwierzęcia wskazuje na wyjątkową brutalność sprawcy. Mieszkańcy liczą, że dzięki prowadzonemu postępowaniu uda się ustalić jego tożsamość i pociągnąć go do odpowiedzialności. Za przestępstwo znęcania się nad zwierzętami grozi kara do 3 lat pozbawienia wolności. **(bm)**

LPR lądowało w gminie Urszulin

Przyjechał w odwiedziny i stracił przytomność

W poniedziałek (1 czerwca) po południu służby ratunkowe zostały wezwane do Starego Załucza w gminie Urszulin. Zgłoszenie dotyczyło starszego mężczyzny, który nagle stracił przytomność na terenie jednej z posesji.

Na miejsce szybko dotarli ratownicy medyczni oraz strażacy z Ochotniczej Straży Pożarnej w Urszulinie, działający w ramach Krajowego Systemu Ratowniczo Gaśniczego. Jak wynika z przekazanych informacji, poszkodowany miał około 75 lat. Przyjechał w odwiedziny do znajomej i zasłabł na podwórku. To właśnie ona wezwała pomoc. Mężczyzna był nieprzytomny, jednak zachował podstawowe funkcje życiowe. Ratownicy podejrzewali udar. Na miejscu podjęto niezbędne działania medyczne, w tym zabezpieczenie dróg oddechowych poprzez intubację. Ze względu na stan pacjenta podjęto decyzję o wezwaniu śmigłowca Lotniczego Pogotowia Ratunkowego. Strażacy przygotowali i zabezpieczyli miejsce do lądowania maszyny. Po przetransportowaniu chorego na pokład śmigłowca, został on przewieziony do szpitala w Lublinie. **(bm)**

Pijany kierowca uciekał przed policją

Zatrzymała go latarnia

Niebezpieczny pościg ulicami Okuninki zakończył się rozbiciem kilku pojazdów, uszkodzeniem ogrodzenia i złamaniem betonowej latarni oznaczonej numerem 13. Za kierownicą Audi siedział 19-letni mężczyzna, który miał w organizmie blisko 1,5 promila alkoholu.

Do zdarzenia doszło w sobotę (6 czerwca) nad ranem. - Policjanci z włodawskiej drogówki patrolujący Okuninkę zwrócili uwagę na kierowcę Audi A6, który na widok radiowozu zaczął zachowywać się nerwowo - opowiada podinsp. Bożena Szymańska z KPP we Włodawie. - Mężczyzna gwałtownie skręcił, najechał na krawężnik, a następnie zawrócił. Funkcjonariusze postanowili zatrzymać pojazd do kontroli. Włączyli sygnały świetlne i dźwiękowe, jednak kierowca zignorował polecenia i zaczął uciekać.

Po chwili stracił panowanie nad samochodem na zakręcie. Audi wypadło z drogi, uderzyło w zaparkowane auta, a następnie z dużą siłą wjechało w betonową latarnię oznaczoną numerem 13. Konstrukcja złamała się pod wpływem uderzenia. Za kierownicą siedział 19 letni mieszkaniec regionu. Badanie alkomatem wykazało, że miał niemal 1,5 promila alkoholu w organizmie. W samochodzie znajdował się również jego rówieśnik. Obaj opuścili pojazd bez poważniejszych obrażeń i nie wymagali hospitalizacji. Podczas dalszych czynności policjanci ustalili, że Audi nie posiadało ważnego ubezpieczenia ani aktualnych badań technicznych. Dodatkowo zamontowane na nim tablice rejestracyjne pochodziły z innego pojazdu - dodaje policjantka.

Mężczyzna został zatrzymany i trafił do policyjnego aresztu. Samochód odholowano na policyjny parking. 19 latek stracił już prawo jazdy, a teraz o jego dalszym losie zdecyduje sąd. Za kierowanie pojazdem w stanie nietrzeźwości oraz niezatrzymanie się do kontroli drogowej grozi kara do 5 lat pozbawienia wolności. Sąd może również orzec wysoką grzywnę, wieloletni zakaz prowadzenia pojazdów oraz obowiązek wpłaty świadczenia pieniężnego na rzecz Funduszu Pomocy Pokrzywdzonym oraz Pomocy Postpenitencjarnej. Kierowca odpowie także za popełnione wykroczenia. **(bm)**

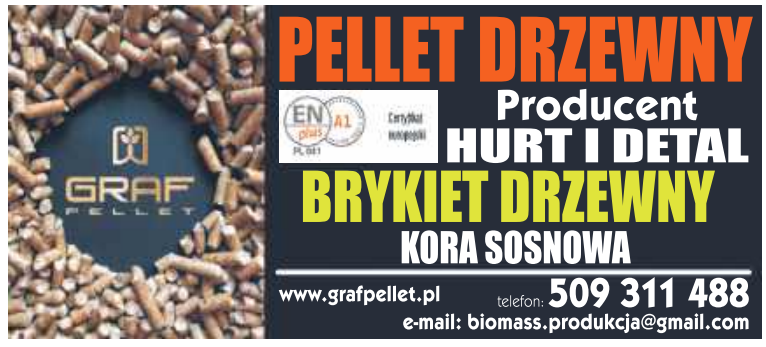

eprasa.pl 209e741c4e

90 lat tradycji, tysiące ton mleka i nagroda za wkład w rozwój Lubelszczyzny

Bieluch w gronie gospodarczych wizytówek regionu

Spółdzielnia Mleczarska Bieluch została wyróżniona podczas VI Samorządowego Kongresu Trójmorza – Forum Gospodarczego za ponad 90-letni wkład w rozwój gospodarczy regionu. Nagrodę odebrał prezes spółdzielni Paweł Rysak.

Wyróżnienie przyznano w ramach projektu gospodarczego „Marka Lubelskie", skupiającego przedsiębiorstwa, które od dziesięcioleci budują potencjał gospodarczy województwa, tworzą miejsca pracy i są ambasadorami regionu w kraju oraz za granicą. Dla chełmskiej spółdzielni to kolejne potwierdzenie, że konsekwentnie obrana droga rozwoju przynosi efekty.

– To dla nas ogromny zaszczyt, znaleźć się w tak zacnym gronie firm z województwa lubelskiego, które funkcjonują i rozwijają się już od blisko albo ponad wieku, dając pracę i utrzymanie wielu pokoleniom pracowników oraz producentów mleka – podkreśla **Paweł Rysak**, prezes SM Bieluch.

Za sukcesem chełmskiej marki stoi przede wszystkim jakość produktów powstających z lokalnego surowca.

– Marka Lubelskie to przede wszystkim jakość. Tak jak wysoka jest jakość naszych produktów produkowanych z najwyższej jakości polskiego, lubelskiego mleka. To wyróżnienie jest dla nas dowodem, że jako firma zmierzamy we właściwym kierunku, a nasze marki są rozpoznawalne, nasze produkty poszukiwane, a wieloletni wkład w rozwój gospodarki doceniany – mówi prezes.

Historia Bielucha sięga lat 30. ubiegłego wieku. Przez ponad dziewięć dekad spółdzielnia stała się jednym z najważniejszych zakładów przetwórstwa mleczarskiego we wschodniej Polsce. Dziś jej produkty trafiają nie tylko na stoły mieszkańców regionu, ale także do odbiorców w całym kraju.

Co istotne, Bieluch pozostaje firmą mocno zakorzenioną lokalnie. Współpracuje z producentami mleka z regionu, zapewniając zbyt dla surowca i stabilne źródło dochodów wielu gospodarstwom rolnych. To także jeden z największych pracodawców branży spożywczej w regionie.

Wśród wyróżnionych przedsiębiorstw znalazły się firmy, które od lat stanowią fundament gospodarki województwa lubelskiego. Spośród branży mleczarskiej obok Bielucha doceniono również OSM Krasnystaw, SM Ryki oraz SM Spomlek.

Dla chełmskiej spółdzielni to nie tylko prestiżowe wyróżnienie, ale także potwierdzenie, że lokalna marka może z powodzeniem konkurować na rynku, nie rezygnując z tego, co od lat jest jej największym atutem – jakości, tradycji i oparcia na regionalnych dostawcach. – Otrzymane wyróżnienie to ogromna satysfakcja, ale również motywacja do dalszej pracy – podsumowuje Paweł Rysak. **(reb)**

eprasa.pl 209e741c4e

REJOWIEC FABRYCZNY. Przed absolutorium

Pochylą się nad finansami

Czerwiec to czas, gdy rady gmin i miast rozpatrują raporty o stanie samorządu, sprawozdania finansowe za poprzedni rok oraz podejmują decyzje w sprawie udzielenia włodarzom wotum zaufania i absolutorium. Radni Rejowca Fabrycznego zajmą się tym podczas sesji zaplanowanej na 9 czerwca.

Raport o stanie miasta za 2025 rok jest już dostępny na stronie internetowej urzędu. We wstępie do dokumentu burmistrz Gabriel Adamiec podkreśla, że miniony rok był czasem „porządkowania wielu spraw i stopniowej odbudowy kondycji budżetu miasta".

„Dane finansowe pokazują, że mimo trudnych uwarunkowań udało się odwrócić niekorzystne tendencje. Dochody budżetu wykonano w wysokości ponad 37,1 mln zł, wydatki wyniosły ponad 36,8 mln zł, a rok zakończył się nadwyżką budżetową w kwocie ponad 266 tys. zł, podczas gdy rok wcześniej budżet zamknął się deficytem. Istotnej poprawie uległ również wynik operacyjny – deficyt operacyjny został znacząco ograniczony w stosunku do roku poprzedniego. Nie oznacza to, że sytuacja finansowa miasta jest łatwa. Oznacza jednak, że rozpoczęty został proces odpowiedzialnego odbudowywania budżetu, racjonalizowania wydatków i planowania rozwoju w sposób bardziej przewidywalny, gospodarny i bezpieczny dla mieszkańców. (...) Jednocześnie miasto nie zrezygnowało z inwestycji. Przeciwnie, w 2025 r. wydatki majątkowe wyniosły ponad 9,8 mln zł i stanowiły niemal 27 proc. wszystkich wydatków budżetu" – czytamy we wstępie do raportu.

A jak sytuację finansową miasta ocenia Regionalna Izba Obrachunkowa w Lublinie? Opinia składu orzekającego RIO z 30 kwietnia 2026 roku dotycząca wykonania budżetu za 2025 rok jest pozytywna, jednak w uzasadnieniu znalazły się istotne uwagi wskazujące na problemy finansowe samorządu.

Najważniejsza z nich dotyczy ujemnego wyniku operacyjnego budżetu, czyli relacji dochodów bieżących do wydatków bieżących. To jeden z podstawowych wskaźników oceny kondycji finansowej gminy. Warto przypomnieć, że 2025 rok był pierwszym rokiem obowiązywania nowych zasad finansowania samorządów. W efekcie dochody miasta z tytułu udziałów w PIT i CIT oraz subwencji ogólnej wzrosły o ponad 3 mln zł w porównaniu z 2024 rokiem.

Mimo tego wzrostu budżet miasta odnotował deficyt operacyjny w wysokości 242 tys. zł. Dla porównania, rok wcześniej wyniósł on blisko 1,8 mln zł. RIO zwraca uwagę, że konieczne jest podjęcie skutecznych działań ograniczających ryzyko występowania deficytu operacyjnego w kolejnych latach, ponieważ w przyszłości mogłoby to utrudnić uchwalenie budżetu miasta.

Kolejna uwaga Izby dotyczy zobowiązań wymagalnych. Na koniec 2025 roku wynosiły one 157 tys. zł. Zdaniem RIO może to świadczyć o problemach z płynnością finansową miasta. Potwierdzać ma to również stan środków na rachunku budżetu, który na koniec roku wynosił zaledwie około 20 tys. zł. Według Izby wskazuje to, że część środków przekazanych miastu w grudniu 2025 roku jako dochody roku 2026 została wykorzystana jeszcze w roku poprzednim. **(w)**

PREZYDENT MIASTA CHEŁM informuje

że na tablicy ogłoszeń Urzędu Miasta Chełm przy ul. Lubelskiej 65 oraz na stronie internetowej http://umchelm.bip.lubelskie.pl/index.php?id=55 zostały podane do publicznej wiadomości (na okres 21 dni począwszy od 08.06.2026 r.):

- wykaz nieruchomości przeznaczonych do zbycia w drodze przetargu ustnego nieograniczonego obejmujący nieruchomości stanowiące własność Miasta Chełm położone przy ul. Henryka Wiercieńskiego,
- wykaz nieruchomości przeznaczonych do zbycia w drodze przetargu ustnego nieograniczonego obejmujący nieruchomość stanowiącą własność Miasta Chełm położoną przy ul. Nadrzecznej.
- wykaz nieruchomości przeznaczonych do zbycia w drodze przetargu ustnego nieograniczonego obejmujący nieruchomość stanowiącą własność Miasta Chełm położoną przy ul. Kolejowej,
- wykaz nieruchomości przeznaczonych do zbycia obejmujący lokal mieszkalny przy ul. Wiejskiej 6,
- wykaz nieruchomości przeznaczonych do zbycia obejmujący lokal mieszkalny przy ul. Adama Mickiewicza 28,
- wykaz nieruchomości przeznaczonych do zbycia obejmujący lokal mieszkalny przy ul. Wiejskiej 26,
- wykaz nieruchomości przeznaczonych do zbycia obejmujący lokal mieszkalny przy ul. Żwirki i Wigury 8,
- wykaz nieruchomości przeznaczonych do zbycia obejmujący lokal mieszkalny przy alei Marszałka Józefa Piłsudskiego 25,
- wykaz nieruchomości przeznaczonych do zbycia obejmujący lokal mieszkalny przy ul. 11 Listopada 6B,
- wykaz nieruchomości przeznaczonych do zbycia obejmujący lokal mieszkalny przy ul. Wiejskiej 12.

W terminie 6 tygodni od dnia wywieszenia wykazu, osoby zainteresowane, którym przysługuje pierwszeństwo w nabyciu nieruchomości na podstawie art. 34 ust. 1 pkt 1 i 2 ustawy z 21.08.1997 r. o gospodarce nieruchomościami (Dz.U. z 2026 r. poz. 399) mogą składać wnioski w sprawie nabycia nieruchomości.

REJOWIEC FABRYCZNY. Rodzice uczniów oburzeni. Dzieci bez dodatkowej matematyki i zajęć wyrównawczych.

Nerwowy koniec roku

W Szkole Podstawowej w Rejowcu Fabrycznym końcówka roku szkolnego upływa w atmosferze niepewności. Rodzice alarmują, że w zatwierdzonym przez miasto arkuszu organizacyjnym na przyszły rok zabrakło zgody na finansowanie części dodatkowych zajęć wspierających uczniów i przygotowujących do egzaminów. Chodzi m.in. o dodatkowe lekcje matematyki i zajęcia dydaktyczno-wyrównawcze. Decyzja burmistrza, który zapowiedział także przeprowadzenie audytu w placówce, wywołała falę komentarzy.

– Oznacza to, że miasto planuje ograniczyć niektóre zajęcia dodatkowe. To jest podobno podyktowane „dobrem dzieci". Wygląda na to, że jesteśmy świadkami kolejnej odsłony „wojenki" toczonej przez miasto ze szkołą. Rozumiemy, że samorząd musi szukać oszczędności, ale nie powinno się to odbywać kosztem dzieci. Nie potrzeba nam kolejnych „festynów z radnymi" czy „PRL-owiskich pikników", lecz dobrej edukacji - mówi jedna z matek.

Dyrektor szkoły **Jacek Wnętrzak** nie chce szeroko komentować sprawy, ale przyznaje, że sytuacja jest trudna, tym bardziej, że jeszcze w marcu wszystkie ujęte w arkuszu zajęcia miały akceptację organu prowadzącego.

W piśmie skierowanym do Rady Rodziców dyrektor poinformował, że brak zgody miasta dotyczy godzin finansowanych dotychczas z puli organu prowadzącego. Są to przede wszystkim dodatkowe zajęcia wychowania fizycznego dla klas I–III z wuefistą, dodatkowa godzina matematyki dla uczniów klas ósmych przygotowujących się do egzaminu, zajęcia chóru szkolnego oraz zajęcia dydaktyczno-wyrównawcze.

- W przypadku utrzymania stanowiska organu prowadzącego szkoła będzie zobowiązana do uwzględnienia tych ograniczeń w kolejnych zmianach organizacyjnych, co może skutkować zmniejszeniem zakresu wsparcia oferowanego uczniom oraz ograniczeniem części zajęć rozwijających zainteresowania i wspierających przygotowanie do egzaminów zewnętrznych - napisał dyrektor.

Burmistrz **Gabriel Adamiec** odniósł się do sprawy w obszernym oświadczeniu opublikowanym w mediach społecznościowych. Jak wyjaśnił, w przeciwieństwie do ubiegłego roku nie doszło do spotkania z dyrekcją szkoły, podczas którego mógłby uzyskać wyjaśnienia dotyczące projektu dokumentu. Przekazane pisemnie pytania pozostały bez odpowiedzi, dlatego nie miał podstaw do pełnej akceptacji arkusza. Wątpliwości dotyczyły m.in. liczby planowanych godzin zajęć rewalidacyjnych. W związku z tym burmistrz zdecydował o przeprowadzeniu audytu organizacji pracy szkoły. Kontrola ma zostać przeprowadzona jeszcze przed zakończeniem roku szkolnego.

„Z uwagi na brak wyjaśnień oraz brak dokumentów pozwalających obiektywnie ocenić zasadność części wydatków, podjąłem decyzję o częściowej akceptacji arkusza oraz zleceniu niezależnego audytu organizacji pracy szkoły. W tym tygodniu podpiszę umowę na wykonanie tej usługi, a kontrola zostanie przeprowadzona jeszcze przed zakończeniem roku szkolnego. Wyniki audytu będą dla mnie wiarygodnym źródłem informacji dotyczącym rzeczywistego zapotrzebowania na dodatkowe godziny zajęć, w tym zajęć rewalidacyjnych, oraz ich zgodności z zaleceniami zawartymi w orzeczeniach uczniów. Po otrzymaniu wyników możliwe będzie dokonanie zmian w arkuszu organizacyjnym w formie aneksu jeszcze przed rozpoczęciem nowego roku szkolnego" - napisał G. Adamiec.

To stanowisko spotkało się z krytyką części rodziców. Podkreślają oni, że to właśnie zajęcia dodatkowe, wyrównawcze i rewalidacyjne służą wsparciu uczniów oraz rozwijaniu ich zainteresowań.

- Nikt nie kwestionuje potrzeby racjonalnego gospodarowania publicznymi pieniędzmi. Jednak oszczędności nie mogą być celem samym w sobie, zwłaszcza gdy dotyczą edukacji i pomocy dzieciom - komentowali rodzice. Natomiast patrząc z boku widać wyraźnie, że jest to kolejna odsłona ataku na szkołę i kolejna próba odsunięcia dyrektora ze stanowiska i wprowadzenia fermentu do miejskiej edukacji. Ciekawe co jeszcze ekipa popleczników burmistrza i on sam wprowadzi na agendą. Jednak najbardziej interesujące wydaje się co jest prawdziwym drugim dnem tych działań. Według naszych rozmówców chodzić może o zainstalowanie swoich ludzi w kierownictwie kolejnej instytucji, osobistą zemstę zaangażowanych w to osób i personalne animozje. A może o wszystko po trochu. Na szczegóły przyjdzie czas. Szkoda tylko, że cierpią na tym głównie uczniowie, a inicjatorzy akcji nie mają żadnych skrupułów. Sprawie walki ze szkołą i nauczycielami będziemy się przyglądać

Plakat na procesji

Ostatnio uwagę mieszkańców zwróciły plakaty, który pojawił się m.in. nieopodal Urzędu Miasta. Nie uszedł on uwadze przechodniów, tym bardziej że został umieszczony przy trasie procesji Bożego Ciała. Jego treść nawiązuje do sytuacji Szkoły Podstawowej w Rejowcu Fabrycznym i trwającego wokół niej sporu. Autorzy plakatu wskazują, że w porównaniu z rokiem ubiegłym budżet placówki został zmniejszony o około 900 tys. zł. Alarmują o ograniczaniu dodatkowych zajęć dla dzieci i wzywają do reakcji. Coś się nam wydaje, że w którymś momencie mieszkańcy nie wytrzymają i zrobią referendum by odwołać coraz bardziej kontrowersyjnego burmistrza, bo to przecież jedyna metoda na zmianę sytuacji. **(w)**

eprasa.pl 209e741c4e

CHEŁM. Najpierw część parkingu, potem skwer

Obywatelskie projekty przy ulicy Jedność podzielą na raty?

Zielony parking, plac zabaw i nowy skwer przy ul. Jedność - to trzy ze zwycięskich projektów wybranych do realizacji w ramach budżetu obywatelskiego. Teoretycznie wszystkie powinny zostać wykonane jeszcze w tym roku, ale miasto zaproponowało nowe podejście do zagospodarowania tego terenu.

Największym poparciem w budżecie obywatelskim Chełma na 2026 rok cieszył się projekt budowy zielonego parkingu przy ul. Jedność. Zadanie, które zdobyło ponad 1,5 tys. głosów, zakłada utwardzenie obecnego, błotnistego placu ażurowymi płytami i utworzenie około 50-60 miejsc postojowych. Koszt inwestycji oszacowano na 560 tys. zł. Autorem projektu jest **Andrzej Stachniuk**, przewodniczący Rady Osiedla Dyrekcja Dolna. Co więcej, mieszkańcy poparli również dwa inne jego pomysły dotyczące tej samej lokalizacji: budowę placu zabaw w sąsiedztwie parkingu oraz stworzenie wielofunkcyjnego skweru w ramach zielonego budżetu. W ostatnich tygodniach pojawiły się jednak nieoficjalne informacje, że inwestycje mogą nie zostać wykonane w tym roku. Temat wrócił podczas ostatniej sesji Rady Miasta. Głos zabrał m.in. radny **Marcin Lipczuk**, który zwracał uwagę, że miasto rozpoczęło promocję kolejnej edycji budżetu obywatelskiego, ale zaufanie mieszkańców do tej formy konsultacji może zostać podważone, jeśli zwycięskie projekty nie będą realizowane zgodnie z wynikiem głosowania.

Przedstawiciele magistratu wyjaśniali, że pojawiła się koncepcja kompleksowego zagospodarowania całego terenu przy ul. Jedność. W tym roku miałaby powstać dokumentacja projektowa i część parkingu. Pozostałe elementy byłyby realizowane w kolejnym roku.

- Spotkałem się z przewodniczącym rady osiedla, przedstawiłem propozycję i sprawa jest procedowana - informował **Rafał Mazurek**, zastępca dyrektora Departamentu Architektury, Inwestycji i Funduszy Europejskich UM Chełm.

Taka koncepcja wzbudziła jednak wątpliwości części radnych. Zwracali oni uwagę, że mieszkańcy głosowali na konkretne projekty, a nie na ogólną wizję zagospodarowania terenu. Ich zdaniem budżet obywatelski ma dawać mieszkańcom realny wpływ na miejskie inwestycje, a zmiana zakresu lub harmonogramu realizacji może zostać odebrana jako zlekceważenie wyniku głosowania.

Wiceprezydent Chełma **Radosław Wnuk** przekonywał, że teren u zbiegu al. Piłsudskiego i ul. Jedność jest miejscem reprezentacyjnym i zasługuje na spójną, kompleksową inwestycję.

- Chodzi o to, aby cały obszar od al. Piłsudskiego aż do zabudowy jednorodzinnej stanowił jedną przemyślaną całość. Kwota przeznaczona w budżecie obywatelskim nie wystarczy na realizację takiego przedsięwzięcia w docelowym kształcie, dlatego chcemy przygotować kompleksowy projekt i realizować go etapami - tłumaczył.

Andrzej Stachniuk, autor zgłoszonych projektów, przypomina, że zgodnie z art. 5a ustawy o samorządzie gminnym mieszkańcy w bezpośrednim głosowaniu decydują o części wydatków budżetu gminy, a wyniki głosowania są wiążące. Ustawa stanowi również, że wybranych projektów nie można usuwać ani istotnie zmieniać.

- Ustawa zamyka drogę do istotnych zmian w wybranych projektach nie tylko samej Radzie Miasta, ale również prezydentowi, urzędnikom i mnie jako mieszkańcowi zgłaszającemu dane projekty. Projekty przeszły przez sito merytoryczne i nie było żadnych zastrzeżeń co do ich realizacji, zarówno pod względem prawnym, jak i finansowym. Zostały dopuszczone do głosowania i wygrały. Zgodnie z prawem za realizację projektów odpowiadają pracownicy Urzędu Miasta (a nie osoba składająca dany projekt), którzy przeprowadzają wszystkie niezbędne działania związane z przygotowaniem dokumentacji, wyborem wykonawcy oraz wykonaniem zadania. Urzędnicy realizują projekt w takim kształcie, w jakim został wybrany przez mieszkańców w głosowaniu - komentuje A. Stachniuk.

Do tematu wrócimy. **(w)**

POD PATRONATEM „NOWEGO TYGODNIA”

110-lecie Szkoły Podstawowej nr 1 w Chełmie

Piękny jubileusz „Jedynki”

Z okazji 110-lecia istnienia Szkoły Podstawowej Nr 1 im. Tadeusza Kościuszki z Oddziałami Integracyjnymi w Chełmie przygotowano wyjątkowe uroczystości, integrujące społeczność szkolną, absolwentów oraz mieszkańców miasta. Centralne obchody jubileuszu zaplanowano na 12 czerwca br.

„Jedynka” od pokoleń kształci mieszkańców Chełma. Szkoła, mieszcząca się przy ulicy Wołyńskiej 1 w Chełmie, od ponad wieku wpisuje się w historię Chełma i należy do najważniejszych placówek edukacyjnych w regionie. Pierwsze wzmianki o …,,Szkole im. Tadeusza Kościuszki w Chełmie”… pochodzą z kroniki szkolnej pisanej w 1915 roku. „Jedynka” swoje siedziby miała przy ul. Brzeskiej, ul. Lubelskiej 65, Pocztowej 41, ul. I Pułku Szwoleżerów. Historia szkoły stanowi żywe zwierciadło czasów, w których funkcjonowała. Na przełomie 1974/75 nową siedzibą „Jedynki” został budynek przy ul. Wołyńskiej 1. W latach osiemdziesiątych Szkoła Podstawowa Nr 1 należała do głównych placówek oświatowych Chełma, prowadząc zajęcia dla blisko tysiąca uczniów. Młodzież szkolna uczestniczyła w działalności licznych organizacji oraz osiągała sukcesy w konkursach i zawodach sportowych. Mury „Jedynki” opuściło tysiące absolwentów, którzy uzyskali solidne podstawy do dalszego życia i pracy. Dziś SP nr 1 to nowoczesna szkoła z tradycjami, prowadząca również oddziały integracyjne i aktywnie uczestnicząca w projektach edukacyjnych oraz społecznych. W tym roku „Jedynka” obchodzi jubileusz 110-lecia i z tej okazji przygotowano szereg uroczystości oraz wydarzeń integrujących całą społeczność szkolną, absolwentów oraz mieszkańców miasta.

- Jubileusz jest okazją do pokazania, jak bardzo szkoła zmieniła się na przestrzeni dekad, zachowując jednocześnie swoje najważniejsze wartości - otwartość, tradycję i troskę o rozwój młodego pokolenia - mówi **Magdalena Nowakowska**, dyrektor Szkoły Podstawowej Nr 1 im. Tadeusza Kościuszki z Oddziałami Integracyjnymi w Chełmie. - W ramach przygotowań do jubileuszu prowadzone były liczne działania i inicjatywy. Jednym z najważniejszych jest ufundowanie nowego sztandaru szkoły, który ma stać się symbolem kolejnych lat działalności placówki. W tym celu zorganizowane zostały akcje charytatywne, między innymi sprzedaż ciast, cegiełek oraz wydarzenia wspierające zbiórkę funduszy.

12 czerwca zaplanowano centralne obchody jubileuszu „Jedynki”. Tego dnia o godz. 9.00 odbędzie się uroczysta msza św. w Bazylice NNMP w Chełmie, podczas której nastąpi poświęcenie i przekazanie nowego sztandaru szkoły. Od godz. 10.30 zaplanowano oficjalną galę w Chełmskiej Bibliotece Publicznej przy ul. Partyzantów 40. W programie uroczystości jest wbicie pamiątkowych gwoździ oraz przekazanie sztandaru szkoły uczniom, okolicznościowe przemówienia, filmowa prezentacja projektu „Historia kredą pisana”, a także wręczenie podziękowań, medali okolicznościowych oraz nagród „Złote Serce Integracji”. Program artystyczny przygotowany został przez uczniów i absolwentów „Jedynki”. Uczestnicy uroczystości jubileuszowej będą mieli okazję zwiedzić wystawę okolicznościową „110 lat Jedynki”. Dyrekcja Szkoły, nauczyciele i przedstawiciele Rady Rodziców podkreślają, że uroczystości jubileuszowe mają być nie tylko okazją do wspomnień, ale także do wspólnego świętowania dorobku wielu pokoleń uczniów, nauczycieli i pracowników placówki.

Częścią obchodów był też zorganizowany 3 czerwca br. na terenie szkoły przy ul Wołyńskiej 1 międzypokoleniowy festyn pod hasłem „Historia kredą pisana”. Uczestniczyli w nim uczniowie z rodzicami, absolwenci, emerytowani nauczyciele i pracownicy szkoły, samorządowcy oraz wszyscy ci, którym bliska jest „Jedynka”. Wspólne świętowanie udało się znakomicie, a na uczestników festynu czekało wiele atrakcji przygotowanych przez nauczycieli i pracowników szkoły wraz z partnerami i sponsorami. **(opr. mo)**

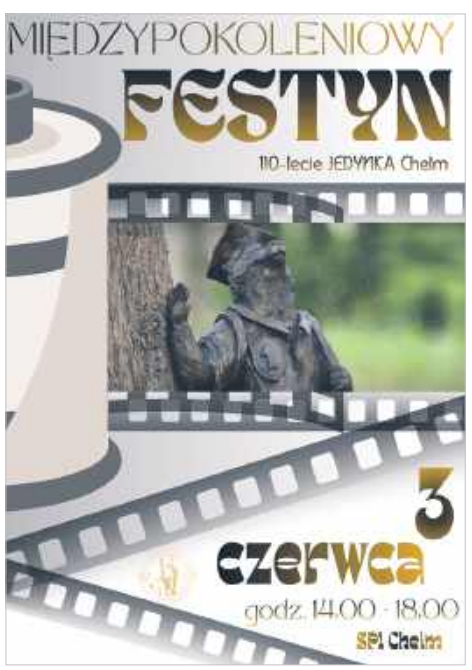

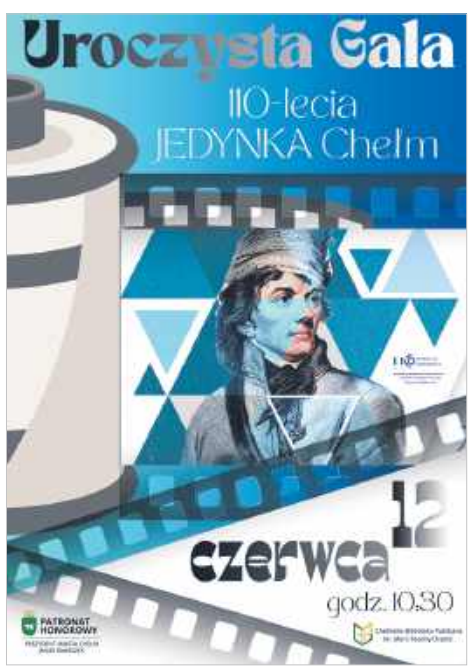

eprasa.pl 209e741c4e

Inna lokalizacja niemożliwa

Spór o widok na Krasnystaw

Burmistrz Daniel Miciuła odpowiedział radnemu Marcinowi Wilkołazkiemu na interpelację dotyczącą zmiany – bez konsultacji z Radą Miasta – miejsca, w którym ma stanąć wieża widokowa. W odpowiedzi przekonuje, że radny się myli, bo do żadnej zmiany lokalizacji nie doszło, a ta przy ul. Rzecznej, gdzie ma stanąć 24-metrowa wieża, jest nie tylko właściwa, ale jedyna możliwa dla takiej konstrukcji. To będzie najwyższy obiekt w mieście, równy wysokością ośmiopiętrowemu blokowi.

12 maja podczas sesji Rady Miasta Krasnystaw przewodniczący **Marcin Wilkołazki** złożył zapytanie w sprawie wyboru lokalizacji wieży widokowej, która ma zostać wybudowana w ramach projektu „Wzmocnienie potencjału turystycznego obszaru MOF Krasnegostawu poprzez stworzenie i modernizację sieci atrakcji turystycznych wraz z infrastrukturą towarzyszącą". Miasto Krasnystaw realizuje go wspólnie z Powiatem Krasnostawskim i gminami Łopiennik Górny, Siennica Różana oraz Krasnystaw. Projekt otrzymał już dofinansowanie.

– W poprzedniej kadencji, zgodnie z informacjami przekazywanymi wówczas radnym podczas rozmów i ustnych konsultacji, planowana lokalizacja wieży obejmowała teren sołectwa Przedmieście Góry, w rejonie, w którym turyści wjeżdżają do Krasnegostawu Wschodnim Szlakiem Rowerowym Green Velo od strony miejscowości Łany – mówił na sesji Wilkołazki. – Obszar ten, a w szczególności rejony ulic Ułańskiej, Niesieckiego, Bieleszy i Łukasińskiego, obejmuje naturalne punkty widokowe, z których część jest oznaczona na mapach Google. Ponadto pomiędzy ul. Kółkową a ul. Bohaterów Września znajduje się funkcjonalna przestrzeń po dawnym kółku rolniczym, zagospodarowana jako miejsce rekreacyjne, z infrastrukturą do organizacji ognisk i grillów oraz stopniowo remontowanym budynkiem gospodarczym. Lokalizacja ta wydaje się optymalna z punktu widzenia walorów krajobrazowych i rowerowego ruchu turystycznego – przekonywał przewodniczący.

Radny chciał wiedzieć, dlaczego w tej kadencji ostatecznie wybrano inną lokalizację dla wieży – przy ul. Rzecznej – i dlaczego zrobiono to bez konsultacji z Radą Miasta.

– Co zdecydowało o wyborze właśnie tej lokalizacji? Czy analizowano inne miejsca, a w szczególności obszar sołectwa Przedmieście Góry oraz rejony ulic Ułańskiej, Niesieckiego, Bieleszy i Łukasińskiego? Jeżeli takie analizy były prowadzone, z jakich powodów zrezygnowano z tych terenów na rzecz obecnie wybranego miejsca? – dopytywał burmistrza przewodniczący Wilkołazki.

W ubiegłym tygodniu burmistrz **Daniel Miciuła** udzielił radnemu pisemnej odpowiedzi. Na jej wstępie zapewnia, że wybór lokalizacji wieży był przedmiotem wnikliwej analizy urzędu, która uwzględniała m.in. zapisy Strategii Zintegrowanych Inwestycji Terytorialnych Partnerstwa Miejskiego Obszaru Funkcjonalnego Krasnegostawu, a pod uwagę brano jedynie działki będące w zasobach miasta oraz ich zgodność z miejscowym planem zagospodarowania przestrzennego.

– Odnosząc się do wskazanej przez przewodniczącego działki na terenie sołectwa Przedmieście Góry, wybór tej lokalizacji nie znajduje odzwierciedlenia w żadnej dokumentacji dotyczącej procedowania Strategii – wskazuje burmistrz. – Potwierdzam pana opinię, że przedmiotowa działka jest miejscem urokliwym, z odpowiednim zapleczem i panoramą oraz dużym potencjałem turystycznym, ale poza deklaracjami nie poczyniono żadnych działań związanych z umożliwieniem ulokowania wieży na tym terenie. W momencie opracowania Strategii powyższa działka była przeznaczona pod zabudowę mieszkaniową jednorodzinną i niemożliwe było ulokowanie wieży na wskazanym terenie, a nie podjęto żadnych kroków w kierunku zmiany planu.

Miciuła przypomina, że dopiero w tej kadencji, w czerwcu 2025 roku, na jego wniosek Rada Miasta Krasnystaw podjęła uchwałę o zmianie miejscowego planu dla wskazanego terenu, a uchwałą z 12 maja 2026 r. plan został zmieniony i zgodnie z nowymi zapisami będzie można stawiać tam obiekty o wysokości do 12 metrów.

Burmistrz informuje również, że w odniesieniu do lokalizacji wieży analizowano także teren przy ul. Sikorskiego w obrębie Dworku Starościńskiego, ale wojewódzki konserwator zabytków zgłaszał zastrzeżenia, że wieża w tym miejscu zaburzyłaby oś widokową i kompozycyjną dworku, i rekomendował rozważenie innej lokalizacji. Brano pod uwagę także działkę przy ul. Grobla, gdzie znajduje się parking, jednak ze względu na ograniczenie terenu i jego położenie blisko rzeki Wieprz lokalizacja wieży wiązałaby się z długotrwałymi uzgodnieniami z Państwowym Gospodarstwem Wodnym Wody Polskie.

– Wobec powyższego jedynym możliwym terenem spełniającym wszystkie przesłanki, a przy tym posiadającym odpowiedni potencjał, był teren przy ul. Rzecznej. Jest to teren w ścisłym centrum miasta, o dużej powierzchni umożliwiającej dalszy rozwój infrastruktury i rozszerzenie funkcji rekreacyjnych w przyszłości. Projektowany widok z wieży będzie obejmował elementy panoramy miasta z najbardziej charakterystycznymi punktami oraz walory przyrodnicze okolicy Wieprza. Wieża widokowa w tej lokalizacji niewątpliwie będzie stanowiła atrakcję dla turystów i mieszkańców – podsumowuje burmistrz Miciuła. **(kg)**

GMINA KRASNYSTAW

Zbliża się walne w Cukrowniku

W czerwcu odbędą się obrady walnego zgromadzenia członków Spółdzielni Mieszkaniowej „Cukrownik" w Siennicy Nadolnej. Podzielono je na cztery części. Pierwsza odbędzie się 16 czerwca.

Jako pierwsi spotkają się mieszkańcy bloków przy ul. PCK w Krasnymstawie (budynki 6A–6E). Ich obrady zaplanowano na 16 czerwca o godz. 16.30 w Krasnostawskim Domu Kultury. Kolejne części walnego zgromadzenia odbędą się 17, 18 i 22 czerwca w Gminnym Centrum Kultury w Siennicy Nadolnej i obejmą: 17 czerwca – budynki nr 4 i 6 na os. Cukrowni w Siennicy Nadolnej, 18 czerwca – budynki nr 5, 15A, 15B i 15G na os. Cukrowni w Siennicy Nadolnej, a 22 czerwca – budynki Polana I, II i III na os. Cukrowni w Siennicy Nadolnej.

W porządku obrad znalazły się m.in. zatwierdzenie sprawozdania finansowego za 2025 rok, sprawozdań zarządu i rady nadzorczej, głosowanie nad udzieleniem absolutorium zarządowi, a także podział nadwyżki bilansowej za ubiegły rok. Członkowie Spółdzielni zapoznają się również z programem działania na lata 2026–2027. Przewidziano także czas na dyskusję oraz zgłaszanie wniosków dotyczących funkcjonowania spółdzielni i poszczególnych osiedli.

Zarząd przypomina, że członkowie mają prawo wcześniej zapoznać się z materiałami i projektami uchwał. Dokumenty są dostępne w siedzibie „Cukrownika" w dni robocze w godz. 7.00–14.00. Możliwy jest także udział w walnym zgromadzeniu przez pełnomocnika, pod warunkiem dostarczenia pełnomocnictwa do Spółdzielni najpóźniej trzy dni przed terminem pierwszej części obrad. **(kg)**

POWIAT KRASNOSTAWSKI

Przewodniczącemu taka aktywność urzędnika się nie podoba

Naczelnik ruga w sieci

Marek Piwko, przewodniczący Rady Powiatu Krasnostawskiego, złożył interpelację „w sprawie standardów etycznych oraz publicznej aktywności internetowej naczelnika Wydziału Komunikacji, Transportu i Dróg Publicznych". Choć nazwiska nie podał, chodzi oczywiście o Krzysztofa Zielińskiego, który w sieci często i bez ogródek krytykuje burmistrza Krasnegostawu. W odpowiedzi starosta Janusz Szpak stwierdził, że starostwo nie monitoruje prywatnych wpisów urzędników w sieci.

– W ostatnim czasie mieszkańcy powiatu zwracają uwagę na publiczną aktywność internetową osoby pełniącej funkcję kierowniczą w Starostwie Powiatowym, konkretnie naczelnika Wydziału Komunikacji, Transportu i Dróg Publicznych, polegającą na publikowaniu wpisów, komentarzy oraz treści koncentrujących się na działalności jednego z samorządów na terenie powiatu – rozpoczyna swoją interpelację **Marek Piwko**. – Sytuacja ta budzi wątpliwości dotyczące zachowania standardów bezstronności, etyki urzędniczej oraz wpływu tego rodzaju aktywności na wzajemne relacje pomiędzy jednostkami samorządu terytorialnego, co z punktu widzenia Powiatu Krasnostawskiego powinno być bardzo ważne – dodaje przewodniczący.

Piwko pyta dalej, czy starosta **Janusz Szpak** ma wiedzę o publicznej aktywności internetowej osób pełniących funkcje kierownicze w starostwie lub jednostkach organizacyjnych powiatu, dotyczącej działalności innych samorządów. Chce również wiedzieć, czy tego rodzaju aktywność była analizowana pod kątem zgodności z zasadami etyki pracowników samorządowych, zachowania bezstronności urzędniczej, wpływu na wizerunek starostwa oraz relacje pomiędzy jednostkami samorządu terytorialnego. – W ocenie mieszkańców osoby pełniące funkcje publiczne, w szczególności funkcje kierownicze, powinny kierować się zasadą powściągliwości, profesjonalizmu oraz dbałości o autorytet administracji publicznej, szczególnie w przestrzeni internetowej, która ma bezpośredni wpływ na odbiór instytucji samorządowych. Publiczna aktywność oparta na domniemaniach, insynuacjach lub powątpiewaniu w praworządność innego samorządu może prowadzić do utraty wzajemnego zaufania i poszanowania – podsumowuje Piwko.

Choć przewodniczący Rady Powiatu nie podaje w interpelacji nazwiska naczelnika, chodzi oczywiście o Krzysztofa Zielińskiego, który na Facebooku zamieszcza wpisy krytykujące działalność burmistrza Krasnegostawu **Daniela Miciuły**.

W odpowiedzi starosta Szpak podkreślił, że samorząd przywiązuje dużą wagę do przestrzegania zasad etyki, bezstronności i odpowiedzialności przez pracowników. Przypomniał, że obowiązki urzędników wynikają zarówno z przepisów prawa, jak i regulacji wewnętrznych obowiązujących w starostwie. Jednocześnie zaznaczył, że prywatna aktywność internetowa pracowników nie jest przedmiotem monitoringu prowadzonego przez pracodawcę. – Prywatna, publiczna aktywność internetowa pracowników Starostwa Powiatowego nie znajduje się w sferze monitorowania i kontroli prowadzonej przez starostę, bowiem nie ma podstaw prawnych do wprowadzenia przez pracodawcę kontroli aktywności pracowników w przestrzeni internetowej – pisze Szpak. – Pracodawca musi mieć świadomość, że monitorowanie każdej aktywności online pracowników mogłoby zachwiać równowagę pomiędzy prawnie chronionymi interesami pracodawcy a prywatnością pracowników oraz stanowić naruszenie zasad przetwarzania danych osobowych, a także prawa do prywatności – tłumaczy starosta.

Szpak przypomniał również, że każdy pracownik starostwa jest zapoznawany z regulaminem pracy oraz zakresem obowiązków. Dokumenty te zobowiązują urzędników m.in. do przestrzegania zasad współżycia społecznego, zachowywania się z godnością zarówno w pracy, jak i poza nią, wykonywania obowiązków w sposób bezstronny i profesjonalny oraz unikania działań mogących budzić podejrzenia o stronniczość. Starosta wskazał także na obowiązujący w urzędzie Kodeks Etyczny Pracowników Starostwa Powiatowego, który opiera się na pięciu podstawowych zasadach: traktowaniu pracy jako służby publicznej, rzetelności i profesjonalizmie, dbałości o rozwój kompetencji, jawności i bezstronności oraz trosce o dobre relacje międzyludzkie.

W zakończeniu odpowiedzi starosta zapewnił, że kwestie poruszone przez radnego są traktowane z należytą powagą, a działania samorządu mają służyć utrzymaniu wysokiego poziomu zaufania publicznego, przejrzystości i profesjonalizmu kadry urzędniczej.

Krzysztof Zieliński nie przejął się interpelacją Marka Piwki. Już po jej złożeniu zamieścił na swoim profilu na Facebooku link do artykułu „Nowego Tygodnia" pt. „Promocja czy jej brak? Ostry spór na sesji", opisującego dyskusję nad sprawozdaniem z działań promocyjnych miasta Krasnystaw za 2025 rok pomiędzy radną **Agnieszką Pocińską-Bartnik** a burmistrzem Danielem Miciułą. Zieliński opatrzył link komentarzem: „Po owocach ich poznacie. Jak dotychczas widzimy jedynie zgniły owoc ostatnich wyborów samorządowych w naszym mieście". W kolejnym komentarzu dodał: – Trudno mówić o jakichkolwiek rozliczeniach, skoro trudno znaleźć gdziekolwiek jakiekolwiek materiały reklamowe kandydata na burmistrza Krasnegostawu Daniela Miciuły. To wszystko to opowieści z kategorii mchu i paproci. Jako mieszkańcy Krasnegostawu, płacący tutaj podatki, prosimy o konkrety, a nie jakieś puste frazesy. **(kg)**

eprasa.pl 209e741c4e

Bierzemy pod lupę wynagrodzenia włodawskich samorządowców

Biedny starosta

Włodarze samorządowi to dziś finansowa elita. O ile jeszcze pięć lat temu ich miesięczne wynagrodzenia wahały się w granicach 10 tys. zł brutto, dziś bywa, że nawet wójtowie najmniejszych gmin zarabiają blisko dwa razy więcej. Prześledziliśmy, jak to wygląda w samorządach powiatu włodawskiego. Różnice są spore. Co ciekawe, wynagrodzenia najczęściej nie są powiązane z wielkością budżetu czy zamożnością samorządu.

Skokowy wzrost dochodów samorządowych włodarzy zapewniły im uchwalona w 2021 roku ustawa o wynagrodzeniu osób zajmujących kierownicze stanowiska państwowe oraz powiązane z nią rozporządzenie dotyczące wynagrodzeń samorządowych włodarzy, w których górne limity wynagrodzeń wójtów, burmistrzów, prezydentów miast, marszałków oraz starostów zostały radykalnie podniesione, z zapewnieniem możliwości ich corocznej waloryzacji. Jednocześnie podniesiono wówczas górne widełki diet radnych. Radni i samorządowi włodarze - formalnie ich wynagrodzenie ustala rada - wykorzystali możliwość podniesienia swoich dochodów w wielu przypadkach maksymalnie bądź blisko maksymalnych limitów, często w oderwaniu od wielkości budżetów swoich samorządów i ich zamożności. Ustawodawca niestety nie powiązał wynagrodzeń z wielkością budżetów czy liczbą zarządzanych przez samorząd jednostek i zatrudnianych pracowników, a jedynie z liczbą mieszkańców, ustanawiając następujące przedziały: gminy do 15 tys. mieszkańców, gminy od 15 tys. do 100 tys. mieszkańców i powyżej 100 tys. mieszkańców. W przypadku powiatu włodawskiego wszystkie gminy mają obecnie poniżej 15 tys. mieszkańców.

I widać to w wynagrodzeniach samorządowców z powiatu włodawskiego, które wahają się od niecałych 15 do ponad 18 tys. zł miesięcznie, bez dodatku za wysługę lat. Stażowe wynosi do 2 tys. zł, a wielkość budżetu samorządu czy liczba jego pracowników nie zawsze idą w parze z wynagrodzeniem jego szefa.

Spośród włodawskich włodarzy samorządowych najwięcej po ostatniej podwyżce-waloryzacji, z ubiegłego miesiąca, zarabia wójt gminy Włodawa, **Dariusz Semeniuk**, z wynagrodzeniem 18 655 zł. Od końca maja br. ma prawie maksymalne dopuszczalne prawem wynagrodzenie. Kolejni pod względem zarobków są burmistrz Włodawy **Wiesław Muszyński** oraz wójt gminy Hanna **Grażyna Kowalik**. Każde z nich zarabia 17 420 zł brutto, nie licząc dodatku za wysługę lat. O ile miasto i gmina Włodawa są na terenie powiatu włodawskiego największymi samorządami, dysponującymi największym budżetem, liczbą jednostek i pracowników, to gmina Hanna jest jedną z najmniejszych i dysponuje jednym z najskromniejszych budżetów.

Niewiele mniej zarabiają wójtowie gminy Stary Brus, **Patrycja Zińczuk** - 17 095 zł, i gminy Wyryki, **Bernard Błaszczuk** - 16 900 zł, choć mają najmniejszą liczbę mieszkańców spośród gmin powiatu włodawskiego i jedne z najmniejszych budżetów. Za nimi są wójtowie większych i zamożniejszych gmin: wójt gminy Urszulin **Adam Panasiuk**, z wynagrodzeniem bez stażowego 15 925 zł, oraz wójtowie gmin Hańsk i Wola Uhruska - **Alan Struski** oraz **Jacek Kozyra**, których wynagrodzenie bez stażowego wynosi po 14 950 zł. Najdziwniejsze może się jednak wydać to, że najniższe wynagrodzenie ze wszystkich włodarzy samorządowych w powiecie włodawskim ma starosta **Mariusz Zańko** - 14 820 zł miesięcznie, bez dodatku za wysługę lat.

Co składa się na wynagrodzenie?

Wynagrodzenia samorządowców składają się z kilku elementów. Obejmują pensję zasadniczą, dodatek funkcyjny oraz dodatek specjalny, który stanowi 30 proc. sumy dwóch pierwszych składników. Do tego dochodzi dodatek za wysługę lat, który maksymalnie może wynieść 20 proc. wynagrodzenia zasadniczego. Ostateczna wysokość miesięcznej wypłaty jest więc efektem połączenia wszystkich tych elementów. W przypadku gmin powiatu włodawskiego najwyższą stawkę wynagrodzenia zasadniczego ustalono, po podwyżce na ostatniej sesji, dla wójta gminy Włodawa - 11 000 zł. Nieco mniej otrzymują burmistrz Włodawy i wójt gminy Hanna - po 10 250 zł. Najniższą podstawę wynagrodzenia ma natomiast starosta – 8 720 zł oraz wójt gminy Hańsk, dla którego wynosi ona 8 500 zł.

Budżet i wielkość nie mają znaczenia?

Ustalając wynagrodzenie dla swoich włodarzy, gminni radni z powiatu włodawskiego najwyraźniej nie kierują się ani wielkością budżetu swojej gminy, ani liczbą jej mieszkańców, ani liczbą prowadzonych przez gminę jednostek czy zatrudnianych pracowników. Gdyby to decydowało o wysokości zarobków - a obiektywnie w pierwszej kolejności powinno - najwięcej powinien zarabiać, nie licząc stażu, starosta, bo budżet powiatu wynosi ponad 119 mln zł, a powiatowi podlega 14 jednostek organizacyjnych.

Na drugim miejscu powinien być burmistrz Włodawy, której budżet wynosi blisko 89 mln zł i która prowadzi 11 jednostek organizacyjnych.

Dalej powinien być wójt gminy Włodawa - budżet 49,06 mln zł i 10 jednostek organizacyjnych, wójt Urszulina - 42 mln zł budżetu i 7 jednostek organizacyjnych, wójt Woli Uhruskiej - budżet prawie 34 mln zł i 5 jednostek, wójt gminy Hańsk - budżet 23,32 mln zł, wójt gminy Stary Brus - ok. 20 mln zł budżetu, a na końcu wójtowie gminy Hanna - budżet 18,2 mln zł - i gminy Wyryki - budżet niecałe 17 mln zł.

Tu prośba do mieszkańców: patrzcie, czy wasi radni, ustalając wynagrodzenia dla wójta, burmistrza czy starosty i przyklepując im kolejną podwyżkę, biorą to pod uwagę, bo powinni, i to w pierwszej kolejności. **(pk)**

GMINA WŁODAWA

Powstanie magazyn obrony cywilnej

Strategiczne zaplecze jeszcze w tym roku

Gmina Włodawa stawia na bezpieczeństwo mieszkańców i przygotowanie na sytuacje kryzysowe. W Susznie powstanie pierwszy magazyn obrony cywilnej. Na realizację inwestycji samorząd pozyskał ponad 1,3 mln zł z Programu Ochrony Ludności i Obrony Cywilnej.

We wtorek (2 czerwca) wójt **Dariusz Semeniuk** podpisał umowę z wykonawcą inwestycji. Zadanie zrealizuje firma PPHU Styl Bud Małgorzata Świeca Ignatiuk. Zgodnie z ustaleniami prace mają zakończyć się jesienią tego roku. Nowy obiekt powstanie w pobliżu świetlicy wiejskiej w Susznie. Będzie pełnił ważną rolę nie tylko dla mieszkańców gminy, ale także dla całego regionu przygranicznego. W magazynie znajdzie się miejsce na sprzęt i wyposażenie potrzebne w razie różnych zagrożeń, takich jak klęski żywiołowe czy inne sytuacje nadzwyczajne. Jak podkreśla wójt, doświadczenia ostatnich lat pokazują, jak istotne jest szybkie reagowanie i dobre przygotowanie służb oraz samorządu. Magazyn ma pomóc w sprawnym działaniu w trudnych momentach i zapewnić odpowiednie zaplecze logistyczne. Budynek będzie nowoczesny i funkcjonalny. Powstanie w lekkiej konstrukcji stalowej i zajmie powierzchnię 256 metrów kwadratowych. W środku przewidziano miejsce dla dwóch samochodów, część biurową oraz przestrzeń magazynową na sprzęt i zapasy. Obiekt zostanie wyposażony we wszystkie niezbędne instalacje, w tym wodociąg, kanalizację, energię elektryczną i oświetlenie. W planach jest także montaż instalacji fotowoltaicznej wraz z magazynem energii. Dzięki temu obiekt będzie mógł w części działać niezależnie od zewnętrznych źródeł zasilania. Całość uzupełnią systemy wentylacji i zabezpieczenia odgromowego.

Władze gminy zapowiadają, że to dopiero początek działań w tym miejscu. W przyszłości w Susznie ma powstać również przestrzeń schronienia dla ludności. Takie rozwiązania stają się coraz ważniejsze w regionach przygranicznych. - Budowa magazynu to kolejny krok w kierunku zwiększenia bezpieczeństwa mieszkańców. Takimi działaniami pokazujemy, że potrafimy skutecznie pozyskiwać środki zewnętrzne i realizować inwestycje, które mają realne znaczenie dla lokalnej społeczności – podkreśla Semeniuk. **(pb)**

eprasa.pl 209e741c4e

WŁODAWA. Oświadczenia majątkowe samorządowców za 2025 rok

Miejski radny nie ma źle

W naszym cyklu dziś zaglądamy do zeznań radnych miejskich we Włodawie. Co rzuca się w oczy? Ponad połowa z 15 radnych pracuje w miejskich jednostkach, w tym aż sześcioro to nauczyciele, którzy rocznie na umowie o pracę zarabiają bagatela od 100 do 150 tys. zł. Największym dochodem może pochwalić się Arkadiusz Iwaniuk, który na umowie o pracę w szkole i dodatkowym zleceniu zarobił w sumie ponad 250 tys. zł. Ogólnie radni włodawscy biedy nie mają

.

Radny **Andrzej Bisko**, dyspozytor w PGE Dystrybucja S.A., zaoszczędził 36 945,18 zł oraz 82,76 EUR. Posiada działkę rolną o powierzchni 0,63 ha położoną w miejscowości Łukówek (gmina Sawin) o wartości 12 000 zł (własność). W 2025 roku zarobił z tytułu umowy o pracę 162 643,03 zł, natomiast z tytułu diety radnego 18 936,00 zł. Radny jeździ Fordem Mondeo z 2009 roku o wartości 17 000 zł oraz Audi A3 z 2005 roku o wartości 13 000 zł. Spłaca kredyt w wysokości 36 945,18 zł (przeznaczony jako darowizna na pomoc w zakupie mieszkania) oraz kredyt na zakup samochodu w kwocie 4 680,97 zł.

Radny **Krzysztof Flis** (nauczyciel wychowania fizycznego w Szkole Podstawowej nr 3 we Włodawie) odłożył 30 000 zł. Ma mieszkanie 76 mkw. wycenione na 260 000 zł. W szkole zarobił 141 242 zł, w OSK Tadex 20 441 zł, a jego dieta radnego wyniosła 16 224 zł. Posiada samochód osobowy Suzuki Swift 1.2 z 2015 roku o szacowanej wartości 35 000 zł. Nie ma zobowiązań pieniężnych.

Radny **Marek Flis** (starszy technik elektroradiologii w Samodzielnym Publicznym Zespole Opieki Zdrowotnej (SPZOZ) we Włodawie) nie ma oszczędności, ale ma dom o powierzchni 100 mkw. wyceniony na ok. 200 000 zł (małżeńska wspólność majątkowa) oraz domek letniskowy o wartości 350 000 zł (współwłasność małżeńska). Z tytułu zatrudnienia w SPZOZ Włodawa uzyskał 116 579,51 zł, z emerytury ZUS 23 751,21 zł, a dieta radnego wyniosła 16 224,00 zł. Jeździ Fordem Kuga z 2008 roku. Ma do spłacenia 31 015 zł kredytu hipotecznego zaciągniętego na zakup domu.

Radna **Katarzyna Grzywaczewska** (nauczyciel języka angielskiego w Szkole Podstawowej nr 3 we Włodawie). Nie ma oszczędności, ani nieruchomości. Jako nauczyciel zarobiła w SP nr 3 - 123 330,00 zł. Dodatkowo na umowie zlecenie (Stowarzyszenie Gospodyń Wiejskich Gminy Włodawa) dorobiła 7 600,00 zł, a na umowie zlecenie w Sądzie Rejonowym we Włodawie - 2 744,00 zł). Jako radna pobrała 18 484,60 zł diety, a z tytułu pełnienia obowiązków społecznych i obywatelskich uzyskała 1 050,00 zł. Mienie ruchome: Samochód BMW X5 (model E70) z 2008 roku, którego wartość szacuje na około 46 000 zł. Zobowiązania: Kredyt gotówkowy w banku Credit Agricole na zakup samochodu - do spłaty pozostało 49 456,14 zł.

Radny **Arkadiusz Iwaniuk** (nauczyciel w I LO we Włodawie i pomocnik administracyjny w Starostwie Powiatowym we Włodawie). Ma odłożone 25 000 zł, 4 700 EUR oraz 1 800 USD. Jest właścicielem domu o powierzchni 160 mkw. wartego 660 000 zł (majątek osobisty) i współwłaścicielem mieszkanie o powierzchni 68 mkw. wycenionego na 780 000 zł (współwłasność z żoną) oraz lasu o powierzchni 4 831 mkw. wartego 15 000 zł (własność, majątek osobisty). Jego łączny dochód z zatrudnienia wyniósł 157 408,64 zł, z umów zlecenie pozyskał 102 199,76 zł, natomiast dieta radnego wyniosła 16 224,00 zł. Jeździ Renault Scenic z 2017 roku o wartości ok. 41 000 zł (współwłasność z żoną). Pozostało mu do spłaty 10 tys. zł kredytu hipotecznego.

Przewodnicząca rady **Renata Kapelko** (prowadzi biura rachunkowego). Mają z mężem 56 400 zł oszczędności. Są właścicielami spółdzielczego własnościowego prawa do mieszkania o powierzchni 59,80 mkw. o wartości 200 000 zł oraz niezabudowanego gospodarstwa rolnego o powierzchni 4,52 ha o wartości 160 000 zł (majątek odrębny). Jej przychód z prowadzenia biura rachunkowego wyniósł 166 202,80 zł, ale dochód niewiele ponad 38 tys. zł. Z gospodarstwa rolnego (wraz z dotacją) uzyskała 18 752,37 zł. Dieta Przewodniczącej Rady wyniosła 27 048,00 zł, a ze świadczeń wychowawczych z ZUS pobrała 9 900,00 zł. Przewodnicząca posiada dwa auta - Volvo XC90 z 2008 roku (wartość 30 000 zł) oraz Ford B-MAX z 2016 roku (wartość 23 000 zł). Do spłaty ma niewiele ponad 10 tys. zł kredytu hipotecznego na zakup mieszkania.

Radny **Sławomir Kirszner** (starszy referent ds. organizacyjno-technicznych w Wojewódzkim Ośrodku Ruchu Drogowego w Chełmie. Odłożył 38 000 zł (współwłasność małżeńska). Ma lokal mieszkalny w domu jednorodzinnym o powierzchni 58,47 mkw. o wartości 250 000 zł, mieszkanie o powierzchni 50 mkw. warte 500 000 zł oraz działkę o powierzchni 7 arów wycenioną na 20 000 zł (współwłasność małżeńska). Na umowie o pracę w WORD Chełm zarobił 102 541,36 zł. Z tytułu służby w WOT otrzymał 8 899,00 zł, a dieta radnego wyniosła 16 224,00 zł. Radny posiada trzy samochody marki Volvo: model S60 z 2016 r., model C30 z 2011 r. oraz model C30 z 2008 r. Zobowiązania: Kredyt hipoteczny (zadłużenie: 121 138,77 zł) oraz kredyt konsumpcyjny na zakup pojazdów (zadłużenie: 24 428,46 zł).

Radna **Janina Klimczuk** (dyplomowany nauczyciel w Przedszkolu Miejskim nr 2 we Włodawie; emerytka). Ma 21 000 zł oszczędności, mieszkanie o powierzchni 65,20 mkw. wycenione na 320 000 zł (tytuł prawny: darowizna). Z tytułu emerytury otrzymała w 2025 roku 60 694,00 zł. Dodatkowo ze stosunku pracy uzyskała dochód w wysokości 16 027,61 zł, a z diety radnej odebrała 16 224,00 zł. Nie ma ruchomości wartych więcej niż 10 tys. zł, ani zobowiązań finansowych.

Radna **Ewa Matuszyk** (jednoosobowa działalność gospodarcza - pośrednictwo ubezpieczeniowe; emerytka). Ma odłożone 173 766,68 zł, 10 450 EUR oraz papiery wartościowe o wartości 3 895 zł. Posiada mieszkanie o powierzchni 57 mkw. (300 000 zł), drugie mieszkanie o powierzchni 53 mkw. (250 000 zł) oraz garaż o wielkości 18 mkw. warty 20 000 zł. Z działalności ubezpieczeniowej uzyskała dochód w wysokości 139 337,58 zł, a z emerytury z ZUS 58 148,71 zł. Dieta radnej wyniosła 7 806,00 zł, z Urzędu Miasta Włodawa otrzymała 1 225,00 zł, a za pełnienie funkcji ławnika - 212,21 zł. Jeździ Toyota Yaris z 2019 roku, nie ma żadnych kredytów i pożyczek.

Radna **Anna Megiel** (intendent w Miejskim Przedszkolu Integracyjnym we Włodawie). Ma 51 494,00 zł oszczędności, mieszkanie o powierzchni 45,41 mkw. o wartości 249 000 zł (współwłasność małżeńska) oraz drugie mieszkanie o powierzchni 47,00 mkw. o wartości 282 000 zł (nabyte w drodze testamentu). Ze stosunku pracy w przedszkolu uzyskała przychód 75 336,19 zł. Dieta radnej wyniosła 18 936,00 zł. Ponadto wykazała: wynajem mieszkania (6 600,00 zł), umowę zlecenie (1 769,60 zł), świadczenie ubezpieczeniowe (1 980,00 zł) oraz wpływy ze spadkobrania (łącznie ponad 18 600 zł). Mienie ruchome: Samochód osobowy Opel Astra J z 2009 roku, wyceniony na kwotę 15 000,00 zł. Nie posiada żadnych długów ani zobowiązań finansowych powyżej 10 tys. zł.

Radny **Krzysztof Steć** (właściciel firmy „RENOMA KRZYSZTOF STEĆ USŁUGI REMONTOWO-BUDOWLANE"). Nie ma żadnych oszczędności ani swoich nieruchomości. Wynajmuje lokal mieszkalny od Gminy Miejskiej Włodawa o powierzchni 73,34 mkw. Z tytułu prowadzenia jednoosobowej działalności gospodarczej osiągnął przychód i dochód w wysokości 183 558,46 zł. Dodatkowo pobrał 18 936,00 zł diety radnego, 48 000 zł z tytułu świadczenia 800+ (48 000 zł), zasiłek pielęgnacyjny (2 590,08 zł), świadczenie z programu „Dobry Start" (1 200 zł). Dochód jego żony z umowy zlecenie wyniósł 9 384,06 zł. Posiada samochód dostawczo-osobowy Opel Vivaro z 2008 roku o wartości 17 600,00 zł. Spłaca kredyt konsolidacyjny zaciągnięty 22.02.2024 r. na kwotę 34 671,99 zł ze stałą ratą miesięczną w wysokości 901,42 zł (rozłożony na 50 rat).

Radna **Joanna Uryniuk** (kierownik recepcji w Miejskim Ośrodku Sportu i Rekreacji we Włodawie). Ma odłożone 20 000,00 zł, dom o powierzchni 101 mkw. o ogólnej wartości 180 000 zł, w którym radna posiada ułamkowy udział własności wyceniony na 30 000 zł. Z tytułu zatrudnienia w MOSiR Włodawa radna uzyskała wynagrodzenie w kwocie 84 016,06 zł brutto. Dieta radnej wyniosła 18 936,00 zł. Dodatkowo otrzymała środki z Urzędu Gminy Włodawa (1 225,00 zł), świadczenie 800+ (6 900 zł) oraz świadczenie 300+ (300 zł). Wraz z mężem mają dwa auta - Skoda Superb II kombi z 2011 roku o wartości 28 500 zł oraz Ford C-MAX z 2007 roku o wartości 5 000 zł. Nie ma zobowiązań finansowych

Radny **Arkadiusz Olszewski** (nauczyciel w Szkole Podstawowej nr 2 we Włodawie oraz właściciel jednoosobowej działalności gospodarczej). Ma na lokatach w sumie 50 tys. zł (współwłasność) oraz obligacje skarbowe na łączną kwotę 9 300,00 zł. Posiada dom o powierzchni 178 m kw. o wartości 712 000,00 zł (współwłasność). Z tytułu zatrudnienia w Szkole Podstawowej Nr 2 we Włodawie uzyskał dochód 130 474,60 zł, ze Szkoły Podstawowej w Starym Brusie dochód 9 299,42 zł, z jednoosobowej działalności gospodarczej dochód 50 764,60 zł (przy przychodzie 189 704,86 zł), z tytułu diety radnego 10 054,00 zł. Posiada Suzuki Swift z 2020 roku o wartości 40 000,00 zł, motocykl KTM Duke 125 z 2020 roku o wartości 13 000,00 zł oraz motocykl Suzuki Gladius z 2012 roku o wartości 12 000,00 zł. Spłaca kredyt hipoteczny zaciągnięty na budowę domu i zakup działki w walucie CHF - do spłaty pozostało 55 829,41 CHF (z pierwotnej kwoty 126 923,99 CHF).

Radna **Lucyna Pamulska** (emerytka). Na koniec 2025 roku miała na koncie ROR 7 288,86 zł, na koncie oszczędnościowym 20 410,83 zł, a na koncie wspólnym 4 648,88 zł. Ma dom o powierzchni 97,96 m kw. o wartości 200 000,00 zł (własność, w tym współwłasność spadkowa) oraz mieszkanie o powierzchni 33,25 m kw. o wartości 140 000,00 zł (spółdzielcze własnościowe prawo do lokalu stanowiące majątek odrębny). Z tytułu emerytury uzyskała dochód w wysokości 86 710,49 zł, natomiast z tytułu diety radnej miejskiej we Włodawie kwotę 20 016,32 zł. Nie ma ruchomości wartych ponad 10 tys. zł, ani żadnych zobowiązań finansowych.

Rady **Roman Stanilewicz** (nauczyciel wychowania fizycznego w Szkole Podstawowej nr 2 we Włodawie). Ma odłożone 14 693 zł i 7 800 euro. Ma dom o powierzchni 165,40 m kw. o wartości 340 tys. zł (współwłasność ustawowa małżeńska). Posiada gospodarstwo ogólnorolne o powierzchni 8,96 ha o wartości 270 tys. zł (dzierżawa), z którego tytułu osiągnął przychód i dochód w wysokości 5 914,92 zł. Jest też współwłaścicielem nieruchomości o powierzchni 1,718 ha o wartości 136 tys. zł (współwłasność ułamkowa małżeńska z innym członkiem rodziny). Z tytułu zatrudnienia w SP2 zarobił 103 885,86 zł, z tytułu diety radnego 16 224 zł, z działalności w Uczniowskim Klubie Sportowym MOSiR Włodawa 3 504,00 zł oraz z Fundacji Orły Sportu 4 536,00 zł. Jeździ Fordem Escape z 2018 roku. Nie ma zobowiązań finansowych. **(bk)**

Wyjątkowe wydarzenie już w sobotę

Kapucyni zapraszają na odpust

W sobotę (13 czerwca) w Orchówku odbędzie się Kapucyński Dzień ze świętym Antonim. Wydarzenie zaplanowano na terenie dziedzińca i ogrodu przy klasztorze Kapucynów. Organizatorzy przygotowali bogaty program religijny, a także liczne atrakcje dla dzieci i rodzin.

Obchody rozpoczną się o godzinie 9.00 mszą świętą w intencji mieszkańców Orchówka. O godzinie 11.30 odprawiona zostanie suma odpustowa w intencji dzieci i czcicieli świętego Antoniego. Podczas tej uroczystości przewidziano błogosławieństwo dzieci, poświęcenie lilii oraz procesję. O godzinie 17.30 zaplanowano nabożeństwo czerwcowe. Następnie o 18.00 odprawiona zostanie msza święta w intencji mieszkańców Włodawy. Dzień zakończy się apelem jasnogórskim o godzinie 21.00. Od godziny 13.30 do 18.00 dostępne będą strefy z atrakcjami. Dla dzieci przygotowano dmuchańce, bajkowe czytanie w klasztornym ogrodzie, kreatywne warsztaty prowadzone przez bibliotekę oraz gry i zabawy. W strefie rodzinnej będzie można skorzystać z gry terenowej i fotobudki. Nie zabraknie także strefy kulinarnej, gdzie dostępne będą kawa kapucyńska, lemoniada klasztorna, słodkości oraz inne lokalne przysmaki. W programie znalazły się także atrakcje towarzyszące, w tym wystawa fotograficzna, księga wdzięczności oraz zwiedzanie wybranych miejsc klasztoru. Zwieńczeniem wieczoru będzie koncert Jarka Buczka w klasztornych ogrodach. **(bm)**

eprasa.pl 209e741c4e

KRASNYSTAW

Trwa nabór do szkół ponadpodstawowych

Do 3 czerwca już 229 z 501 absolwentów szkół podstawowych z terenu powiatu krasnostawskiego złożyło wniosek o naukę w jednej ze szkół średnich lub branzowych prowadzonych przez Starostwo Powiatowe w Krasnymstawie. Termin składania wniosków upływa 26 czerwca.

Jesteśmy już na półmetku naboru do szkół ponadpodstawowych prowadzonych przez powiat krasnostawski. Zgodnie z zarządzeniem Lubelskiego Kuratora Oświaty rekrutacja do szkół ponadpodstawowych rozpoczęła się 18 maja, a kandydaci mają czas na złożenie wniosku o przyjęcie do wybranej szkoły do 26 czerwca.

- Tegoroczna oferta edukacyjna przygotowana przez szkoły ponadpodstawowe spotkała się z pozytywnym odbiorem zarówno wśród uczniów, jak i ich rodziców - podkreśla **Marek Nowosadzki**, wicestarosta krasnostawski. O dużym zainteresowaniu świadczy fakt, że rodzice oraz uczniowie kontaktują się ze szkołami i Starostwem Powiatowym, dopytując o kierunki kształcenia, zasady naboru oraz możliwości dalszego rozwoju zawodowego. - Wiele osób zwraca uwagę na atrakcyjność i nowoczesność przygotowanej oferty edukacyjnej, która została dopasowana do aktualnych potrzeb rynku pracy oraz oczekiwań młodzieży - dodaje. Władze powiatu podkreślają, że celem tegorocznej oferty było stworzenie takich kierunków i profili klas, które będą atrakcyjne dla młodzieży, a jednocześnie zapewnią dobre perspektywy zawodowe i edukacyjne w przyszłości. W tym roku zaproponowano w ofercie edukacyjnej 31 profili i kierunków kształcenia, z tego 8 w licach krasnostawskich, 16 w technikach oraz 7 w szkołach branżowych. Największe zainteresowanie widoczne jest w liceach. Kandydaci już na obecnym etapie bardzo chętnie wskazują I i II LO w swojej pierwszej preferencji. Technika oferują nowe kierunki kształcenia tj. technik logistyk oraz technik optyki okularowej, uznawane za bardzo przyszłościowe i dające szerokie możliwości zatrudnienia zarówno na rynku krajowym, jak i zagranicznym. Uwagę kandydatów przyciąga również technik elektromobilności, który jest jedynym takim kierunkiem w powiecie krasnostawskim i odpowiada na dynamiczny rozwój nowoczesnych technologii oraz branży motoryzacyjnej.

Młodzież zwraca uwagę nie tylko na wysoką zdawalność matur i egzaminów zawodowych, ale również na bogatą ofertę zajęć dodatkowych, bogato wyposażoną bazę dydaktyczną oraz możliwość uczestniczenia w projektach edukacyjnych np. Erasmus+.

– Tegoroczny nabór pokazuje, że młodzież i rodzice dostrzegają potencjał naszych szkół oraz kierunków kształcenia, które przygotowaliśmy. Stawiamy na nowoczesność, rozwój i dostosowanie edukacji do realnych potrzeb rynku pracy. Bardzo nas cieszy tak duże zainteresowanie ofertą edukacyjną naszych liceów i szkół technicznych. Na dzień 3 czerwca mamy już 229 złożone wnioski z 501 absolwentów szkół podstawowych powiatu krasnostawskiego, a liczba ta cały czas rośnie – podkreśla wicestarosta Nowosadzki.

Rekrutacja nadal trwa, a przedstawiciele szkół zachęcają uczniów kończących szkoły podstawowe do szczegółowego zapoznania się z ofertą edukacyjną i terminowego składania dokumentów. - Drodzy ósmoklasiści, nie zwlekajcie z decyzją wyboru szkoły. Już teraz składajcie wnioski o przyjęcie do naszych szkół. Wybór dalszej ścieżki kształcenia to ważny krok w przyszłość, który otwiera nowe możliwości rozwoju, zdobywania wiedzy i przygotowania do wymarzonego zawodu - podsumowuje Nowosadzki.

Termin składania wniosków o przyjęcie do klasy pierwszej szkoły ponadpodstawowej upływa 26 czerwca. **(kg)**

IZBICA.

Burmistrz odmówił podwyżki

Na ostatniej sesji Rada Miejska w Izbicy miała głosować nad uchwałą w sprawie ustalenia nowego wynagrodzenia burmistrza Jerzego Lewczuka. Projekt zakładał podwyżkę o 1600 zł. I tu niespodzianka. Na wniosek Lewczuka uchwałę... zdjęto z porządku obrad.

Od listopada 2024 r. burmistrz Izbicy **Jerzy Lewczuk** zarabia 19 470 zł brutto. Wówczas miejscy radni ustalili, że jego wynagrodzenie zasadnicze wyniesie 10 250 zł, dodatek funkcyjny – 3150 zł, dodatek specjalny – 4020 zł, a dodatek za wieloletnią pracę – 20 proc. wynagrodzenia zasadniczego, czyli 2050 zł.

W styczniu tego roku weszło w życie rządowe rozporządzenie podnoszące stawki wynagrodzenia dla pracowników samorządowych, w tym maksymalne limity zarobków dla wójtów, burmistrzów i prezydentów miast. Większość samorządów skwapliwie korzysta z tej możliwości, podnosząc wynagrodzenia swoim włodarzom. Również w porządku ostatniej sesji Rady Miejskiej w Izbicy (28 maja) znalazł się punkt „Podjęcie uchwały w sprawie ustalenia wynagrodzenia Burmistrza Miasta i Gminy Izbica". Projekt zakładał, że Lewczuk będzie zarabiał 21 070 zł: wynagrodzenie zasadnicze – 11 100 zł, dodatek funkcyjny – 3400 zł, dodatek specjalny – 4350 zł, a dodatek stażowy – 2220 zł. Podwyżka miała więc wynieść 1600 zł.

Niespodziewanie jednak, już na początku sesji, burmistrz Lewczuk złożył wniosek, by projekt w sprawie ustalenia jego nowego wynagrodzenia zdjąć z porządku obrad.

– Była to moja samodzielna i nieprzymuszona decyzja – mówi „Nowemu Tygodniowi" burmistrz Jerzy Lewczuk. – Podziękowałem radnym za okazane zaufanie i pozytywną ocenę mojej pracy, podkreślając jednocześnie, że nie zabiegałem o podwyższenie mojego wynagrodzenia i nie występowałem do Rady Miejskiej z takim wnioskiem – dodaje.

Burmistrz poinformował też radnych, że jego obecne wynagrodzenie jest satysfakcjonujące i nie widzi potrzeby procedowania proponowanych zmian. – Uważałem i nadal uważam, że obecnie ważniejsze jest skupienie się na rozwiązywaniu problemów gminy oraz na sprawach istotnych dla mieszkańców niż na kwestii wynagrodzenia burmistrza – komentuje Lewczuk. **(kg)**

KRASNYSTAW

Cztery ulice do remontu

W środę, 3 czerwca, w Urzędzie Miasta Krasnystaw podpisanu umowy na realizację zadania pn. „Remonty dróg miejskich w Krasnymstawie", które obejmie cztery ulice.

Złożenie podpisów jest zwieńczeniem procedury przetargowej, w której wpłynęły łącznie trzy oferty. Najkorzystniejszą, na kwotę 428,8 tys. zł, zaproponowała **GR Development Group Sp. z o.o.** z Krasnegostawu. Wykonawca ma pięć miesięcy na sfinalizowanie robót budowlanych.

– Tegoroczny harmonogram robót obejmuje interwencje w kilku różnych lokalizacjach na terenie miasta. W ramach podpisanej umowy prace remontowe i naprawy nawierzchni zostaną przeprowadzone na ulicach: Miodowej, Makuszyńskiego, Cegielnianej oraz Kółkowej. Dodatkowo modernizacja obejmie kilka bocznych odnóg ulicy Kościuszki – informuje **Monika Sawa**, zastępca burmistrza Krasnegostawu. **(kg)**

eprasa.pl 209e741c4e

GMINA CHEŁM.

100 lat OSP w Starych Depułtyczach

31 maja swój Jubileusz 100-lecia obchodziła Ochotniczej Straży Pożarnej w Starych Depułtyczach. Uroczystości rozpoczęły się Mszą Świętą w Kościele pw. Wszystkich Świętych w Nowych Depułtyczach. Został również poświęcony nowy samochód Renault Master przeznaczony dla OSP. Następnie był przemarsz na boisko przy Akademickim Centrum Współpracy Transgranicznej, gdzie zgromadzili się druhowie, zaproszeni goście honorowi oraz mieszkańcy gminy. Obecnością zaszczycili Jubileusz m.in.: dr Krzysztof Grabczuk – Poseł na Sejm RP, prof. dr hab. Józef Zając – Senator RP, Łukasz Krzywicki – Radny Rady Miasta Chełm, reprezentujący Krzysztofa Komorskiego - Wojewodę Lubelskiego, Zdzisław Szwed – Radny Sejmiku Województwa Lubelskiego, reprezentujący Jarosława Stawiarskiego Marszałka Województwa Lubelskiego, Andrzej Derlak – Wiceprzewodniczący Rady Powiatu Chełmskiego, reprezentujący Piotra Deniszczuka Starostę Chełmskiego, prof. ucz. dr Beata Fałda – Rektor Państwowej Akademii Nauk Stosowanych, dr Jacek Kosiński – Kanclerz PANS, st. bryg. Wojciech Chudoba – Komendant Miejski PSP w Chełmie, ppłk. Sławomir Olszewski – Zastępca Komendanta Placówki Straży Granicznej w Dorohusku, mł. insp. Jarosław Chmielewski – Zastępca Komendanta Miejskiego Policji w Chełmie.

Podczas części oficjalnej uhonorowano również zasłużonych strażaków-ochotników. Odznaczenia wręczali dh Zbigniew Narolski – członek Zarządu Oddziału Wojewódzkiego OSP RP oraz st. brygadier Wojciech Chudoba – Komendant Miejski Państwowej Straży Pożarnej w Chełmie. Złotym Znakiem Związku uhonorowano Ochotniczą Straż Pożarną w Starych Depułtyczach oraz dh Mirosława Mysiaka Prezesa OSP w St. Depułtyczach. Medal Honorowy im. Bolesława Chomicza otrzymał dh Edward Pietraś naczelnik OSP w Starych Depułtyczach.

Złote Medale Za Zasługi dla Pożarnictwa otrzymali druhowie: Ireneusz Makaruk (OSP w Starych Depułtyczach), Marcin Chomiak (OSP w Starych Depułtyczach), Marcin Piekaruś (OSP w Starych Depułtyczach), Maciej Żółciński (OSP w Starych Depułtyczach), Paweł Modzelewski (OSP w Starych Depułtyczach), Eugeniusz Daraż (OSP w Weremowicach).

Srebrne Medale Za Zasługi dla Pożarnictwa otrzymali druhowie: Piotr Milaniuk (OSP w Starych Depułtyczach), Kamil Kuśniewski (OSP w Starych Depułtyczach), Jacek Hurko (OSP w Weremowicach), Łukasz Bornus (OSP w Rożdżałowie), Sławomir Pokrzycki (OSP w Rożdżałowie).

Brązowymi Medalami Za Zasługi dla Pożarnictwa wyróżniono druhów: Artura Kubackiego (OSP w Starych Depułtyczach), Rafała Gruszkę (OSP w Starych Depułtyczach), Tomasza Wernera (OSP w Strupinie Dużym), Rafała Palczyńskiego (OSP w Rożdżałowie), Andrzeja Derlaka (OSP w Weremowicach).

Odznakę Strażak Wzorowy otrzymali druhowie: Stanisław Rogalski (OSP w Starych Depułtyczach), Andrzej Oleksiejuk (OSP w Starych Depułtyczach), Małgorzata Bukowska-Witos (OSP w Starych Depułtyczach), Łukasz Drzewicki (OSP w Starych Depułtyczach), Marek Klajn (OSP w Starych Depułtyczach), Tomasz Witos (OSP w Starych Depułtyczach), Jacek Bejda, Paweł Sztejn (OSP w Rożdżałowie), Hubert Mroczek (OSP w Rożdżałowie).

Mirosław Mysiak - Prezes OSP Stare Depułtycze oraz Wiesław Kociuba - Wójt Gminy Chełm wręczyli również Medale za Wysługę Lat oraz Pamiątkowe Medale z okazji Jubileuszu 100-lecia OSP Stare Depułtycze.

Wyjątkowym akcentem uroczystości było symboliczne przekazanie OSP Stare Depułtycze nowego pojazdu ratowniczo-gaśniczego Renault Master. Pojazd został zakupiony przez Gminę Chełm przy wsparciu Komendy Głównej Państwowej Straży Pożarnej, a kluczyki wręczyli Wiesław Kociuba - Wójt Gminy Chełm oraz Artur Kubacji - Zastępca Wójta Gminy Chełm.

Podczas części artystycznej, scena została przejęta przez Orkiestrę Dętą Cementowni CEMEX, Zespół VOCALIA, Zespół Pieśni i Tańca UHERZACY oraz Zespół PAULINKI ze Strupina Dużego. Nie zbrakło również atrakcji dla najmłodszych – w tym mamy nadzieję, przyszłych druhen i druhów Ochotniczych Straży Pożarnych naszej Gminy.

Organizatorami uroczystości: Zarząd Gminny OSP, Zarząd OSP w St. Depułtyczach, Wydział Promocji, Kultury i Sportu i Centrum Bibliotek i Kultury w Okszowie.

OKSZÓW

Nadbużańskie Święto Pszczoły

W niedzielę, 7 czerwca, w Okszowie odbyło się Nadbużańskie Święto Pszczoły – jedna z największych imprez pszczelarskich w regionie. W programie znalazły się kiermasz miodów i produktów pszczelich, prezentacje sprzętu pszczelarskiego, wystawy, konkursy oraz atrakcje dla całych rodzin. Wydarzenie organizowane jest przez Nadbużański Związek Pszczelarzy i od lat przyciąga nie tylko pszczelarzy, ale również mieszkańców zainteresowanych zdrową żywnością i tradycjami związanymi z pszczelarstwem. Organizatorzy przypominają, że celem święta jest także promocja roli pszczół w środowisku i edukacja ekologiczna. **(reb)**

eprasa.pl 209e741c4e

Boże Ciało w Chełmie

W miniony czwartek wierni Kościoła katolickiego obchodzili uroczystość Najświętszego Ciała i Krwi Pańskiej, czyli Boże Ciało. Od 1951 roku, podobnie jak przed II wojną światową, święto jest dniem wolnym od pracy, a ulicami naszych miast, wiosek i osiedli przechodzą procesje eucharystyczne z Najświętszym Sakramentem.

W Chełmie centralne uroczystości Bożego Ciała rozpoczęły się o godz. 10.30 w parafii pw. Rozesłania Świętych Apostołów mszą św. pod przewodnictwem ks. biskupa prof. **Mirosława Wróbla**. Po nabożeństwie ulicami Lubelską, Podwalną, Reformacką i Lwowską oraz przez plac Łuczkowskiego przeszła procesja do czterech ołtarzy, zakończona przed Bazyliką Narodzenia Najświętszej Maryi Panny. Swoje procesje — tak jest już od kilku lat — zorganizowały również pozostałe chełmskie parafie.

Tradycyjnie już wieczorem w Kumowej Dolinie odbył się Koncert Chwały, podczas którego chełmianie wspólnie słuchali słowa Bożego, śpiewali, modlili się i wysłuchali koncertu zespołu TELEO. Gościem specjalnym spotkania był **Witek Wilk**, mąż i ojciec czwórki dzieci, założyciel fundacji ZaNim, z wykształcenia muzyk i producent, który głosił Ewangelię i zakładał wspólnoty katolickie na pięciu kontynentach. **(rd)**

CHEŁM. Gotowi do założenia munduru 19.NBOT

Chcą dołączyć do terytorialsów

Ponad stu ochotników rozpoczęło 6 czerwca szkolenie podstawowe w 19. Nadbużańskiej Brygadzie Obrony Terytorialnej. To drugie w tym roku wcielenie do chełmskiej Brygady i kolejny dowód na to, że służba w naszej jednostce stale cieszy się dużym zainteresowaniem.

Kandydaci rozpoczęli tzw. „szesnastkę", czyli 16-dniowe szkolenie podstawowe przeznaczone dla osób, które wcześniej nie miały styczności z wojskiem. W jego trakcie poznają podstawy żołnierskiego rzemiosła, nauczą się posługiwania bronią, zasad taktyki, terenoznawstwa, pierwszej pomocy oraz musztry.

Szkolenie zakończy się 21 czerwca uroczystą przysięgą wojskową. Dopiero wtedy uczestnicy oficjalnie staną się żołnierzami Wojsk Obrony Terytorialnej.

19. Nadbużańska Brygada OT regularnie prowadzi nabór nowych kandydatów. Jeszcze w tym roku zaplanowano kolejne szkolenia podstawowe dla ochotników. Najbliższe odbędą się w sierpniu oraz listopadzie. Organizowane są także krótsze, ośmiodniowe szkolenia wyrównawcze dla osób posiadających już wcześniej przeszkolenie wojskowe.

Szczegółowe informacje dotyczące naboru można uzyskać w Wojskowym Centrum Rekrutacji lub bezpośrednio w 19. Nadbużańskiej Brygadzie Obrony Terytorialnej. **(reb)**

eprasa.pl 209e741c4e

KRASNYSTAW

Radny Hukiewicz pyta, burmistrz Miciuła odpowiada

Ratusz rzuca się w oczy

Trwa remont jednego z najbardziej rozpoznawalnych zabytków miasta – ratusza w Krasnymstawie. Radny miejski Kamil Hukiewicz dopytuje o koszty inwestycji, zakres prac, źródła finansowania, przyszłe wykorzystanie budynku i wygląd nowego, miedzianego dachu.

– W związku z prowadzonym remontem ratusza miejskiego proszę o przedstawienie informacji dotyczących całkowitego kosztu realizowanej inwestycji, szczegółowego zakresu prowadzonych prac oraz planowanego terminu ich zakończenia. Jakie dofinansowanie zostało pozyskane na realizację zadania oraz z jakich programów pochodzi? Jaki jest koszt wykonania nowego dachu ratusza miejskiego? Czy dach wykonywany jest z pokrycia miedzianego lub materiału o podobnym charakterze? Czy obecny wygląd dachu jest zgodny z historycznym wyglądem ratusza i stanowi odtworzenie dawnej architektury budynku? Jeśli tak, proszę o przedstawienie informacji historycznych lub dokumentacji, na podstawie których przyjęto taki projekt. Jeśli nie, czy obecny projekt dachu stanowi nową koncepcję architektoniczną? – pytał w złożonej niedawno interpelacji **Kamil Hukiewicz**.

Burmistrz **Daniel Miciuła** odpowiedzi udzielił pisemnie. Wynika z niej, że obecnie realizowany jest pierwszy etap remontu ratusza. Obejmuje on przede wszystkim: wymianę pokrycia dachowego, wykonanie instalacji odgromowej, budowę schodów wewnętrznych na strych, montaż balustrad przy schodach i platformie widokowej oraz renowację zegara wieżowego. Nowe pokrycie dachu zostało wykonane z blachy miedzianej łączonej na rąbek stojący – wyjaśnia burmistrz. Jak podkreśla, również rynny i obróbki blacharskie wykonano z miedzi. – Obecny wygląd poszycia dachowego stanowi odtworzenie poprzedniego pokrycia – pisze.

Całkowity koszt obecnego etapu inwestycji wynosi 793 tys. zł, w tym: 774 tys. zł – roboty budowlane, 18,4 tys. zł – nadzór inwestorski. 558 tys. zł pochodzi z dofinansowania w ramach programu „Polski Ład” oraz Rządowego Programu Odbudowy Zabytków. Pierwotny termin zakończenia prac wyznaczono na luty 2026 roku. Jednak, jak tłumaczy burmistrz, niekorzystne warunki atmosferyczne na początku

roku spowodowały opóźnienia. Według inspektora nadzoru roboty są obecnie na ukończeniu.

W kolejnych etapach planowane są prace wewnątrz budynku, obejmujące m.in.: adaptację piwnic na zaplecze gospodarcze i kotłownię, remont pomieszczeń na parterze i pierwszym piętrze, zagospodarowanie poddasza na salę ekspozycyjną, przebudowę schodów zewnętrznych oraz dostosowanie budynku do potrzeb osób z niepełnosprawnościami. – Docelowo w ratuszu planowane jest utworzenie przestrzeni dostępnej dla działań społeczności lokalnej – podsumowuje Miciuła. **(kg)**

KRASNYSTAW

Marka „Kraszczady” z nowym prezesem

Artur Borzęcki został nowym prezesem Lokalnej Organizacji Turystycznej „Kraszczady”. Zastąpił burmistrza Krasnegostawu Daniela Miciułę, który zrezygnował z funkcji z powodów formalnoprawnych.

W Krasnymstawie odbyło się walne zgromadzenie członków Lokalnej Organizacji Turystycznej „Kraszczady”, podczas którego podsumowano dotychczasową działalność stowarzyszenia. W spotkaniu uczestniczyli przedstawiciele wszystkich gmin członkowskich. Podczas zebrania wybrano nowego prezesa LOT, którym został dr **Artur Borzęcki**, na co dzień dyrektor Miejskiej Biblioteki w Krasnymstawie. Borzęcki zastąpił na tym stanowisku burmistrza **Daniela Miciułę**.

– Składamy ogromne podziękowania Danielowi Miciule za dotychczasowe zaangażowanie i pracę na rzecz stowarzyszenia. Rezygnacja z pełnionej funkcji wynika wyłącznie ze względów formalnoprawnych i nie oznacza zmniejszenia aktywności w działaniach na rzecz regionu. Jesteśmy przekonani, że zaangażowanie burmistrza w rozwój marki „Kraszczady” pozostanie niezmienne i nadal będzie ważnym wsparciem dla realizowanych inicjatyw – czytamy na stronie LOT „Kraszczady”.

W wydarzeniu uczestniczyli także goście z samorządu województwa lubelskiego, w tym **Marcin Szewczak**, członek zarządu województwa lubelskiego, oraz radna sejmiku **Renata Bielecka**. **(kg)**

KRASNYSTAW.

Radny „szczypie” burmistrza

Radny Lucjan Wąsiura (Krasnostawianie) w swojej interpelacji wraca do trudnych dla władz miasta kwestii budowy nowych mieszkań, powstawania miejsc pracy i miejsc schronienia dla mieszkańców. Burmistrz odpowiada i wytyka radnemu, że te informacje są mu doskonale znane, bo były wielokrotnie poruszane na sesjach i komisjach.

Radny **Lucjan Wąsiura** w złożonej niedawno interpelacji pyta, ile mieszkań wybudowano i oddano do użytku w Krasnymstawie od czerwca 2024 roku, ile nowych miejsc pracy powstało w mieście oraz jakie działania podejmowane są w celu przyciągnięcia inwestorów. Najwięcej uwagi poświęcił jednak bezpieczeństwu mieszkańców w kontekście trwającej wojny za wschodnią granicą Polski.

– Ile w mieście Krasnystaw powstało lub zostało przygotowanych miejsc schronienia dla ludności cywilnej w razie ataku lotniczego lub rakietowego? Czy planowane jest utworzenie takich zabezpieczeń dla mieszkańców? – pytał radny.

W odpowiedzi burmistrz **Daniel Miciuła** poinformował, że od 1 czerwca 2024 r. wszystkie zgłoszone miejsca ukrycia zostały zweryfikowane przez odpowiednie służby. Obecnie w oficjalnej aplikacji „Ochrona ludności i obrona cywilna” wskazanych jest osiem punktów schronienia na terenie Krasnegostawu. Znajdują się one przy pl. Żołnierzy Wyklętych 1, ul. Podwale 6, ul. Okrzei 17, ul. Sobieskiego 3, 4D i 5 oraz przy ul. Poniatowskiego 20a i 22. Burmistrz zapowiedział również, że po pozyskaniu środków finansowych miasto będzie prowadzić działania związane z adaptacją piwnic i obiektów użyteczności publicznej na potrzeby ochrony ludności. Dodał także, że nowe obiekty użyteczności publicznej muszą obecnie uwzględniać projektowanie miejsc schronienia.

W odpowiedzi na pozostałe pytania Miciuła poinformował, że od początku obecnej kadencji miasto nie wybudowało jeszcze żadnych mieszkań komunalnych ani społecznych. Trwają jednak przygotowania do realizacji dwóch projektów mieszkaniowych – budowy bloków TBS przy ul. Piłsudskiego oraz inwestycji SIM Lubelskie przy ul. Borowej.

Z kolei w zakresie przedsiębiorczości burmistrz podał, że od 1 czerwca 2024 roku w Krasnymstawie zarejestrowano 105 nowych podmiotów gospodarczych. Urząd nie dysponuje natomiast danymi dotyczącymi liczby nowo utworzonych miejsc pracy.

W piśmie nie zabrakło również politycznego akcentu. Daniel Miciuła stwierdził, że informacje zawarte w odpowiedzi są Wąsiurze znane, bo były wielokrotnie przedstawiane podczas sesji i komisji Rady Miasta. **(kg)**

IZBICA

Nowa skarbnik zaprzysiężona

Podczas ostatniej sesji Rady Miejskiej w Izbicy radni podjęli uchwałę w sprawie powołania Patrycji Janeczek na stanowisko skarbnika miasta i gminy Izbica.

Patrycja Janeczek jest wieloletnim pracownikiem izbickiego urzędu. Ostatnio była kierownikiem działu finansowo-podatkowego, a przez ostatnich kilkanaście tygodni pełniła obowiązki skarbnika miasta.

– Przez lata swojej pracy dała się poznać jako osoba kompetentna, odpowiedzialna i zaangażowana, posiadająca bogate doświadczenie w zakresie prowadzenia finansów samorządowych oraz realizacji zadań związanych z gospodarką finansową gminy – mówi burmistrz **Jerzy Lewczuk**, który złożył nowej skarbnik serdeczne gratulacje oraz życzenia wielu sukcesów zawodowych.

Patrycja Janeczek to trzecia w ciągu niespełna roku osoba pełniąca funkcję skarbnika Izbicy. Zastąpiła **Małgorzatę Glinkę**, która po półrocznym sprawowaniu tego stanowiska na początku marca br. złożyła rezygnację. Glinka zajęła z kolei miejsce **Emilii Ignatowicz-Steć**, która swoją funkcję piastowała niespełna rok. **(kg)**

eprasa.pl 209e741c4e

Procesja Bożego Ciała przeszła ulicami Włodawy

W czwartek, 4 czerwca, wierni licznie uczestniczyli w uroczystościach Bożego Ciała we Włodawie. Uroczystości rozpoczęły się Mszą Świętą odprawioną o godz. 10.30. Po jej zakończeniu z kościoła wyruszyła procesja z Najświętszym Sakramentem, która przeszła ulicami miasta. Na trasie przygotowano cztery stacje z ołtarzami, przy których odczytywano fragmenty Ewangelii i udzielano błogosławieństwa wiernym.

Pierwszy ołtarz został przygotowany przez kółka różańcowe, natomiast kolejne przez przedsiębiorców, rzemieślników i rolników. Procesja zakończyła się przy kościele św. Ludwika, gdzie wierni wspólnie modlili się na zakończenie uroczystości.

Od wielu lata w Boże Ciało jest we Włodawie tylko jedna procesja prowadząca od jednego kościoła do drugiego. W tym roku była wyjątkowo liczna. **(pk)**

WYRYKI. Zmiany kadrowe i ważne inwestycje

Jedną pożegnali, drugą powitali

Na ostatniej sesji rady gminy Wyryki wójt przedstawił nową skarbnik. Radni pochylili się również nad szeregiem istotnych dla lokalnej społeczności uchwał, w tym nad kluczowymi zmianami personalnymi w strukturach urzędu oraz planami dotyczącymi bezpieczeństwa i infrastruktury.

Jednym z najważniejszych punktów obrad były zmiany na stanowisku skarbnika gminy. Radni przyjęli uchwałę o odwołaniu **Małgorzaty Chudaś**, która zdecydowała po sześciu latach pracy w Wyrykach kontynuować swoją karierę zawodową w Starostwie Powiatowym we Włodawie. Na jej miejsce wójt **Bernard Błaszczuk** przedstawił **Małgorzatę Kalman**, podkreślając jej wysokie kompetencje. Nowa skarbnik jest absolwentką studiów podyplomowych na UMCS oraz biegłym rewidentem, co wójt określił mianem „stopnia generalskiego wśród księgowych"

W swoim sprawozdaniu z działalności między sesjami wójt skupił się na kwestiach strategicznych dla gminy. Poruszył temat bezpieczeństwa dostaw wody oraz planów budowy zastępczego ujęcia wody. Włodarz poinformował również o przygotowaniach do II Forum Bezpieczeństwa Polski Wschodniej oraz o postępach w przygotowywaniu dokumentacji inwestycyjnej. Ciekawym punktem była informacja o możliwości zakupu budynku w miejscowości Kolonia Kaplonosy od tamtejszej spółdzielni. Obiekt, wyceniony na 55 tys. zł, miałby zostać przeznaczony na świetlicę wiejską, pod warunkiem wyrażenia zgody przez Radę Gminy. Wójt podzielił się także bolączką kadrową, zauważając, że gmina dysponuje obecnie tylko jednym pracownikiem gospodarczym.

Podczas sesji radni zajęli się także programem wspierania rodziny na lata 2026-2028 oraz petycjami mieszkańców, w tym wnioskiem dotyczącym szczepień przeciwko HPV. W punkcie dotyczącym wolnych wniosków wywiązała się dyskusja na temat rzetelności opłacanych podatków. Radna **Mariola Szajewska** zaproponowała powołanie komisji, która zweryfikowałaby faktyczną wartość budynków zgłaszanych do opodatkowania. Według radnej z Suchawy, niektórzy mieszkańcy mogą celowo zaniżać te wartości, by płacić niższe daniny. Ponadto radni dyskutowali o potrzebie ochrony drzew oraz dalszej rozbudowie sieci internetowej na terenie gminy. Porządek obrad obejmował również ocenę ładu i bezpieczeństwa publicznego oraz informacje o działalności straży pożarnej i sprawach bieżących w leśnictwie. Sesja zakończyła się podjęciem uchwał w sprawie zmian w budżecie oraz wieloletniej prognozie finansowej gminy na 2026 rok. **(bm)**

90 lat Szkoły w Wyrykach: Jubileusz pod znakiem Armii Krajowej

Dzień 2 czerwca zapisał się złotymi zgłoskami w historii regionu. Społeczność Szkoły Podstawowej im. Armii Krajowej w Wyrykach, wraz z Zarządem Okręgu Światowego Związku Żołnierzy AK w Lublinie, świętowała jubileusz 90-lecia placówki połączony z uroczystą Galą Finałową Wojewódzkiego Konkursu Historycznego.

Uroczystości rozpoczęły się Mszą Świętą w kaplicy pw. św. Jana Chrzciciela w Wyrykach. Po nabożeństwie poczty sztandarowe, zaproszeni goście oraz mieszkańcy przeszli w uroczystym przemarszu do gmachu szkoły, gdzie patriotyczny program stał się żywą lekcją historii dla wszystkich pokoleń.

Kluczowym punktem porannych obchodów było zapalenie zniczy pod tablicą pamiątkową poświęconą żołnierzom III Batalionu 7 pp. Leg. AK (op7/III) obwodu AK Włodawa, dowodzonego przez mjr. Bolesława Flisiuka ps. „Jarema". Chwila ta była wyrazem głębokiego szacunku dla patronów szkoły i bohaterów walk o niepodległość na Ziemi Włodawskiej. Ważnym wydarzeniem było również otwarcie Szkolnej Izby Pamięci, która ma stać się strażnikiem lokalnej historii.

W programie znalazły się prelekcje historyczne. Grzegorz Makus z lubelskiego IPN przybliżył losy podziemia niepodległościowego na Lubelszczyźnie po 1944 roku, natomiast dr Piotr Gawryszczak omówił przebieg Akcji Burza na terenie Okręgu Lublin AK, co stanowiło merytoryczne dopełnienie uroczystości. Po części oficjalnej, głos zabrali zaproszeni goście. Starosta Włodawski Mariusz Zańko wręczył dyrektor szkoły, Marzenie Trociuk, dyplom uznania. W swoim wystąpieniu podkreślił rolę placówki w kształtowaniu kolejnych pokoleń w duchu patriotyzmu i szacunku dla drugiego człowieka. „Niech piękna historia i tradycja szkoły będą powodem do dumy dla kolejnych pokoleń" - mówił starosta Zańko, wskazując na wagę pielęgnowania pamięci o bohaterach Armii Krajowej.

Najważniejszym punktem Gali było wręczenie nagród laureatom Wojewódzkiego Konkursu Historycznego o Armii Krajowej pt. „Spadkobiercy Wolności". Wydarzenie zwieńczył poruszający montaż słowno-muzyczny w wykonaniu uczniów szkoły w Wyrykach.

Laureaci - szkoły podstawowe: 1. Nikola Podgórska - SP Nr 1 w Hrubieszowie, 2. Malwina Małocha - SP Nr 15 w Lublinie, 3. Hanna Szczęśniak - SP Nr 2 w Parczewie, 4. Kamila Zyza - ZSP w Bełżcu, 5. Adam Szpura - SP Sióstr Urszulanek UR w Lublinie.

Laureaci - szkoły ponadpodstawowe: 1. Mikołaj Zdybel - Regionalne Centrum Edukacji Zawodowej w Biłgoraju, 2. Jan Sadowski - Akademickie Liceum Ogólnokształcące w Białej Podlaskiej, 3. Szyamon Wielgos - VI Liceum Ogólnokształcące w Lublinie, 4. Anna Haber - Technikum Nr 4 w Zespole Szkół Technicznych w Puławach, 5. Aleksander Tomaszewski - Regionalne Centrum Edukacji Zawodowej w Biłgoraju. **(pk)**

Ktoś zniszczył nowe ogrodzenie placu zabaw w Okunince

Wandalizm czy chęć zysku?

Oburzenie mieszkańców i turystów wywołało zdarzenie, do którego doszło podczas długiego weekendu Bożego Ciała w centrum Okuninki. Nieznany na razie sprawca zniszczył fragment nowego ogrodzenia placu zabaw. Wszystko wskazuje na to, że nie był to przypadkowy akt wandalizmu.

Plac zabaw znajdujący się w centrum letniska został niedawno zabezpieczony nowym ogrodzeniem wykonanym z drewnianych słupków oraz grubej liny. Inwestycja miała poprawić bezpieczeństwo najmłodszych i uporządkować przestrzeń wokół obiektu. W miniony weekend część liny została jednak odcięta i usunięta. W jej miejscu pojawiły się stoły oraz ławki gastronomiczne. W efekcie fragment placu zabaw został włączony do przestrzeni wykorzystywanej przez punkt gastronomiczny. Okoliczności zdarzenia sprawiają, że trudno mówić o zwykłym niszczeniu mienia. Wszystko wskazuje na to, że celem działania mogło być uzyskanie dodatkowego miejsca dla prowadzenia działalności handlowej i gastronomicznej. Kto dokładnie odpowiada za zniszczenie ogrodzenia, mają ustalić służby. Sprawa szybko stała się tematem rozmów wśród mieszkańców oraz turystów wypoczywających nad Jeziorem Białym. Do Urzędu Gminy Włodawa napłynęło wiele sygnałów i zgłoszeń od osób zaniepokojonych sytuacją. Mieszkańcy zwracali uwagę, że plac zabaw powinien służyć dzieciom, a nie być ograniczany kosztem działalności komercyjnej. Po otrzymaniu informacji o zdarzeniu gmina podjęła działania wyjaśniające. Sprawa została zgłoszona Policji, która będzie ustalać przebieg zdarzenia oraz osobę odpowiedzialną za zniszczenie elementów ogrodzenia. - Plac zabaw to przestrzeń stworzona przede wszystkim z myślą o dzieciach i ich bezpieczeństwie. Każdy element, w tym ogrodzenie, ma swoje uzasadnienie. Wyznacza granice, chroni przed niekontrolowanym dostępem i pozwala zachować porządek w miejscu, które jest intensywnie użytkowane w sezonie turystycznym. Dlatego nie ma zgody na działania, które prowadzą do niszczenia tej infrastruktury lub jej wykorzystywania niezgodnie z przeznaczeniem. Takie sytuacje zawsze będą wyjaśniane i zgłaszane odpowiednim służbom - podkreśla wicewójt gminy Włodawa, **Anna Czajka**. Teraz ostateczne wyjaśnienie sprawy należy do Policji. Mieszkańcy i gminne władze liczą, że sprawca zostanie ustalony, a zniszczone ogrodzenie wróci do swojego pierwotnego stanu. **(pb)**

eprasa.pl 209e741c4e

REJOWIEC FABRYCZNY. Skład uzupełniony, przewodniczący wybrany

Pat w komisji przełamany?

Rada Miasta Rejowiec Fabryczny uzupełniła skład Komisji Skarg, Wniosków i Petycji, kończąc trwający od kilku tygodni impas związany z jej funkcjonowaniem. Wcześniej jednak, podczas majowej sesji, doszło do burzliwej dyskusji na temat odpowiedzialności za opóźnienia w rozpatrywaniu trzech skarg skierowanych przez jedną z mieszkanek.

Na sesji, która odbyła się 26 maja, radni po raz kolejny przedłużyli termin rozpatrzenia trzech skarg, które wpłynęły do Rady Miasta Rejowiec Fabryczny pod koniec stycznia br. Dwie dotyczą działalności burmistrza, a jedna dyrekcji Miejskiego Ośrodka Pomocy Społecznej. Było to już kolejne przesunięcie terminu. Poprzednio radni przyjęli uchwałę w tej sprawie w kwietniu, po tym, gdy z funkcji przewodniczącej komisji skarg zrezygnowała radna **Agnieszka Soczyńska**. Wówczas radnym nie udało się wybrać jej następcy, ponieważ nie było chętnych, a brak przewodniczącego stał się argumentem uzasadniającym kolejne przedłużenie terminu rozpatrzenia skarg. Sprawa wywołała gorącą debatę na majowej sesji.

- Nie możemy tego wciąż przedłużać - mówił radny **Krzysztof Kister**. - Nierozpatrzenie tych skarg źle świadczy o radzie. Albo wybierzemy nowego przewodniczącego rady, który będzie umiał poradzić sobie z tą sprawą, albo z tej trójki radnych, która jest w komisji skarg, wybierzmy zastępcę - proponował.

Do tej wypowiedzi odniosła się przewodnicząca rady **Iwona Herda**. Przypomniała, że proponowała, aby do komisji rewizyjnej i komisji skarg dołączyli radni niezrzeszeni w klubach, ale nie spotkało się to z zainteresowaniem z ich strony.

- Przypomnę, że było pięć klubów. Dwa się rozwiązały, trzy działają nadal i mają przedstawicieli w komisji rewizyjnej i komisji skarg. Na początku kadencji grupa radnych utworzyła dwa kluby, licząc na uzyskanie przewagi w komisjach. Gdy pozostali radni zorientowali się w sytuacji, utworzyli własne kluby. Wtedy też zwiększyliśmy liczbę członków komisji z trzech do pięciu. Kiedy to się stało, część radnych nie zgłosiła swoich przedstawicieli do komisji skarg. W praktyce doprowadziło to do problemów organizacyjnych i utrudniło sprawne funkcjonowanie. Jak można mówić o celowym paraliżowaniu prac komisji? Część radnych świadomie zrezygnowała z uczestnictwa, a następnie tę komisję krytykowała - mówiła.

Przewodnicząca odniosła się także do rezygnacji A. Soczyńskiej z funkcji przewodniczącej.

- Podczas posiedzeń dochodziło do sytuacji utrudniających spokojną i merytoryczną pracę. Pojawiały się ataki personalne, hejt i próby zakłócania przebiegu obrad. Po rozpatrzeniu dwóch pierwszych skarg przewodnicząca zrezygnowała z funkcji. Była to decyzja wynikająca z ogromnej presji, fali krytyki i obraźliwych komentarzy kierowanych pod jej adresem - mówiła I. Herda.

Później, w trakcie dyskusji, dodała także, że jeśli radni mają uwagi do jej pracy, mogą wszcząć procedurę jej odwołania.

- Ta kadencja jest trudna nie tylko dla mnie, ale także dla innych radnych, którzy sprawują mandat po raz pierwszy. Nieustannie słyszymy zarzuty, a czasem także wulgarne komentarze. Od początku chciałam, aby wszyscy współpracowali, ale natknęłam się na mur, którego nie mogę i już nie będę próbowała przebić. Działam zgodnie z prawem, a jeśli zdarzył się jakiś błąd, potrafię się do niego przyznać - mówiła.

Szereg uwag dotyczących obiegu informacji o skargach miał radny **Mariusz Grams**. Przypominał, że choć były one adresowane do rady miasta, część radnych dowiedziała się o nich od mieszkańców lub z publikacji prasowych.

- Skargi wpłynęły w styczniu, a w systemie eRada znalazły się dopiero w połowie kwietnia, po mojej interwencji. Pani przewodnicząca jednoosobowo przedłużała termin rozpatrzenia skarg. W informacji do skarżącej napisała pani, że to na wniosek komisji skarg, ale w protokołach z posiedzeń nie ma nic na ten temat. Dlaczego komisja po rozpatrzeniu skargi na dyrekcję SP w marcu nie przystąpiła do rozpatrywania kolejnych? Nie dziwię się pani Agnieszce Soczyńskiej, że zrezygnowała, bo, jak wiemy, komisja skarg podjęła na jednym z posiedzeń uchwałę i przekazała ją do pani przewodniczącej, a pani „wyrzuciła to do kosza" i na sesję przygotowała swój projekt. Jeśli zostałbym tak potraktowany, też bym zrezygnował - mówił radny Grams.

Na prośbę przewodniczącej głos zabrała również była przewodnicząca komisji A. Soczyńska. Wyjaśniała, że pierwsze posiedzenie komisji miało charakter roboczy. Zostało zgłoszone do Biura Obsługi Rady, ale informacji o nim ani kopii skarg nie zamieszczono w systemie obsługi rady.

- To nie ja zamieszczam informacje o posiedzeniach. Za to odpowiada biuro rady - tłumaczyła była przewodnicząca komisji.

Pracownica biura rady wyjaśniła natomiast, że opóźnienia wynikały z konieczności konsultacji z inspektorem ochrony danych osobowych, ponieważ skargi zawierały dane wrażliwe. I. Herda również podkreślała, że wszystkie działania konsultowała z pracownikami biura oraz obsługą prawną.

Głos zabrała również radna **Henryka Wiśniewska**, która stanęła w obronie pracownicy biura rady.

- Nie macie za grosz wstydu i ambicji - mówiła. - Pracownik biura rady z 30-letnim stażem pracy nigdy nie zawiódł. Jak możecie mówić, że czegoś nie zgłosił czy nie zamieścił?

- Co pani mówi?! Nikt nie ma pretensji do pani z biura rady. Wręcz przeciwnie, zawsze możemy liczyć na jej wsparcie. To państwo zarzuciliście, że coś nie zostało zamieszczone - odpowiadała przewodnicząca.

Do jej wypowiedzi odniósł się jeszcze radny Mariusz Grams, zarzucając I. Herdzie, że to ona podzieliła radnych na lepszych i gorszych.

- To pani dwa lata temu, na uwagę pana Kistra o funkcji wiceprzewodniczącego dla kogoś z naszej grupy radnych, powiedziała, że „mamy demokrację i kto ma większość, ten ma władzę". Jak widać, ta władza panią przerosła - skomentował.

Komisja wraca do pracy

Wygląda na to, że po prawie pół roku oczekiwania autorka skarg doczeka się ich rozpatrzenia. W ubiegły wtorek, 2 czerwca, na kolejnej sesji, zwołanej na wniosek pięciu radnych: **Rafała Brzyśki**, **Piotra Kociubińskiego**, **Arkadiusza Szczołki**, **Łukasza Wójcika** i **Jakuba Zduńczuka**, wybrano nowego przewodniczącego komisji skarg. Został nim **Jakub Zduńczuk**, który do rady dostał się z komitetu byłego burmistrza **Stanisława Bodysa**. Fakt, że radny zgodził się na dołączenie do komisji i to w roli przewodniczącego, jak słyszymy, nawet dla niektórych radnych był dość zaskakujący.\

Do tematu wrócimy. **(w)**

GMINA REJOWIEC FABRYCZNY. (D)ocenili wójta

Absolutorium jednogłośnie

Jednogłośnie i bez dyskusji radni gminy Rejowiec Fabryczny udzielili wójtowi Zdzisławowi Krupie absolutorium z wykonania budżetu za 2025 rok oraz wotum zaufania. Za obiema uchwałami głosowało 14 obecnych na sesji radnych.

Przed głosowaniem wójt przedstawił najważniejsze informacje dotyczące wykonania ubiegłorocznego budżetu. Dochody gminy wyniosły ok. 29 mln zł, co stanowiło około 91 proc. Planu, a wydatki 30,4 mln zł, co także daje ok. 91 proc. Jak wyjaśniał, na wynik budżetu wpłynęło m.in. przesunięcie na 2026 rok zwrotu ponad 1,1 mln zł za realizację zadania obejmującego budowę sieci wodociągowej i modernizację ujęć wody, a dodatkowo nie udało się osiągnąć planowanych wpływów ze sprzedaży mienia komunalnego.

– Planowaliśmy uzyskać około 1 mln zł ze sprzedaży nieruchomości, a ostatecznie było to około 500 tys. zł. Jeden z nabywców zrezygnował z zakupu blisko czterohektarowej działki – mówił wójt.

Różnica pomiędzy dochodami a wydatkami została pokryta środkami zgromadzonymi na rachunku gminy. Samorząd nie musiał zaciągać nowych pożyczek ani kredytów.

– Przez cały 2025 rok środki zgromadzone na rachunku urzędu pozwalały na bieżąco regulować wszystkie zobowiązania finansowe – podkreślał Zdzisław Krupa.

Największe wydatki gminy dotyczyły oświaty, na którą przeznaczono około 10 mln zł. Znaczące środki trafiły również na inwestycje drogowe – 3,6 mln zł, administrację publiczną – 4,4 mln zł oraz pomoc społeczną finansowaną z budżetu gminy – 2,7 mln zł. Na gospodarkę komunalną wydano 1,9 mln zł, z czego ponad 1 mln zł pochłonął system gospodarowania odpadami. Gmina musiała dołożyć do niego dodatkowo 352 tys. zł.

Wśród najważniejszych inwestycji znalazła się modernizacja infrastruktury wodociągowej w Pawłowie, Wólce Kańskiej i Kaniem-Stacji, na którą przeznaczono ponad 1,1 mln zł. Na kulturę wydano 1,5 mln zł, w tym 253 tys. zł na utrzymanie świetlic wiejskich.

Wójt zwracał uwagę, że rok 2025 przyniósł znaczący wzrost wydatków bieżących.

– To efekt rosnących kosztów funkcjonowania i inflacji, która jest odczuwalna praktycznie we wszystkich obszarach działalności samorządu – podkreślał wójt.

Jednocześnie gmina nie zwiększała zadłużenia. W 2025 roku nie zaciągnięto żadnych nowych zobowiązań dłużnych, natomiast spłacono ponad 1 mln zł wcześniej zaciągniętych kredytów i obligacji wraz z odsetkami.

Regionalna Izba Obrachunkowa w Lublinie pozytywnie zaopiniowała wykonanie budżetu gminy za 2025 rok, jednak zwróciła uwagę na kilka kwestii. Wśród nich znalazło się niskie wykonanie dochodów majątkowych, które osiągnęły 64,5 proc. planu, a także słaba realizacja dochodów ze sprzedaży majątku – jedynie 41,3 proc. zakładanej kwoty.

RIO wskazała również na brak realizacji części dochodów bieżących w wysokości 354,7 tys. zł zaplanowanych w dziale „Różne rozliczenia". W uzasadnieniu do sprawozdania nie podano przyczyn niewykonania tego planu. Kolejna uwaga dotyczyła wykorzystania 101,6 tys. zł z subwencji i udziałów w podatku PIT przekazanych gminie na styczeń 2026 roku jeszcze na pokrycie wydatków bieżących roku 2025. **(w)**

GMINA ŻMUDŹ. Mieszkańcy się niecierpliwią

Przestój na drodze w Pobołowicach

Mieszkańcy Pobołowic zwracają uwagę, że przebudowa drogi powiatowej w tej miejscowości rozpoczęła się, ale potem nagle ją przerwano. - Od Wielkanocy roboty stoją, a sterty ziemi piętrzą się wszędzie, utrudniając nam funkcjonowanie. Kiedy wznowią prace? - pytają mieszkańcy Pobołowic.

Przebudowę 2,1 km odcinka drogi powiatowej w Pobołowicach (gmina Żmudź) realizuje Starostwo Powiatowe w Chełmie, które jesienią ub.r. pozyskało na to zadanie 1,2 mln zł dotacji z Rządowego Funduszu Rozwoju Dróg. Wybranym w przetargu wykonawcą inwestycji jest Przedsiębiorstwo Wielobranżowe „Sadex" z Kolonii Sitno (powiat zamojski), którego oferta była najniższa i opiewała na nieco ponad 2,5 mln zł. Inwestycja obejmuje przebudowę drogi o długości 2 141 m, szerokość jezdni 6 m, budowę na długości 1 739,5 m pobocza o nawierzchni bitumicznej szerokości 1 m, wykonanie tzw. poboczy gruntowych ulepszonych, a także zjazdów indywidualnych i publicznych oraz wykonanie pełnego oznakowania poziomego i pionowego. Przebudowa tej drogi to długo oczekiwana przez mieszkańców inwestycja, która jednak nie idzie tak gładko, jak oczekiwali.

- Rozpoczęto roboty drogowe, nawieziono ziemi, której starty usypano po obu stronach drogi, pod bramami i ogrodzeniami posesji, przez co niektórzy mieli nawet problem, aby wjechać czy wejść na podwórka - mówi jedna z mieszkanek. - Ale roboty nagle przerwano i od dawna nic się nie dzieje. Prace nie postępują, nikogo na placu budowy nie widać. Dla nas, mieszkańców to uciążliwe, bo wszędzie leżą starty ziemi i nie wiadomo jak długo to potrwa. Czy firma zrezygnowała?

Jerzy Kwiatkowski, wicestarosta chełmski, zapewnia, że inwestycja nie jest zagrożona i wkrótce prace będą wznowione. Tłumaczy, że inspektor nadzoru inwestorskiego wyłoniony do tego przedsięwzięcia zrezygnował, a bez niego nie można było realizować prac. Należało wyłonić w drodze przetargu kolejnego inspektora nadzoru inwestorskiego i już to nastąpiło. W trakcie tych formalności, w międzyczasie wykonawca realizował inne zadanie, ale wkrótce wrócić ma do prac w Pobołowicach.

- W czerwcu prace zostaną wznowione, zadanie zostanie zrealizowane, nie ma zagrożenia dla tej inwestycji – mówi wicestarosta Kwiatkowski.

Na stronie internetowej chełmskiego starostwa informowano wcześniej, że planowany termin realizacji zadania przypada na sierpień br. **(mo)**

eprasa.pl 209e741c4e

BRZEŹNO. Nie zostaną bez pomocy, ale przyszłość wciąż niepewna

Co po Mondi? Są pierwsze oferty dla pracowników likwidowanego zakładu

Kilka tygodni temu nikt nie uwierzyłby, że zakład Mondi w Brzeźnie (gm. Dorohusk), który od ponad 20 lat dawał pracę mieszkańcom regionu i uchodził za stabilnego pracodawcę, zostanie zlikwidowany. Teraz wiadomo, że pracę stracą 162 osoby. Chociaż Mondi próbuje przygotować załogę do zwolnień i pojawiają się też pierwsze oferty zatrudnienia w innych firmach, to ludzie nadal boją się o swoją przyszłość i wciąż są zaskoczeni niezrozumiałą dla nich decyzją o zamknięciu zakładu.

Pod koniec kwietnia gruchnęła wiadomość o zamknięciu zakładu Mondi w Brzeźnie. Produkcja ma zostać wygaszona do końca września. Dla wielu rodzin była to jedna z najgorszych informacji ostatnich lat. Tym bardziej że zakład nie był firmą schyłkową. Wręcz przeciwnie – przez lata rozwijał działalność i dawał zatrudnienie mieszkańcom Chełma i powiatu chełmskiego.

Zwolnienia grupowe obejmą 162 osoby. Wśród nich jest 43 pracowników administracji, 92 osoby zatrudnione przy produkcji, 18 pracowników logistyki i 9 osób z działu technicznego. Około 50 zatrudnionych to mieszkańcy Chełma, pozostali pochodzą głównie z terenu powiatu chełmskiego.

Po publikacji naszego poprzedniego artykułu o likwidacji zakładu do redakcji zgłosiła się firma Opakowania Max z okolic Radomia, działająca w tej samej branży.

– Chcielibyśmy pomóc pracownikom Mondi Brzeźno. Jesteśmy skłonni zatrudnić większość z nich w naszym zakładzie, który produkuje podobny asortyment – napisał do nas jeden z właścicieli firmy.

W rozmowie z nami dyrektor zarządzający Jakub Janas podtrzymał tę propozycję i mówił, że gdyby znaleźli się chętni, zapewne udałoby się rozwiązać problem odległości i konieczności dojazdów pod Radom.

– Łatwiej byłoby rozmawiać z większą grupą pracowników niż z pojedynczymi osobami. Wtedy można wspólnie szukać rozwiązań dotyczących transportu, zakwaterowania czy pracy w systemach tygodniowych – mówi Janas.

To pierwsza konkretna deklaracja pomocy, jaka pojawiła się po ogłoszeniu likwidacji zakładu. Zdaniem osób związanych z Mondi, część pracowników faktycznie otrzymała już informacje o możliwościach zatrudnienia poza Brzeźnem. Ale odległość jest dla nich problemem.

Samo Mondi również zapewnia, że przygotowuje załogę do nadchodzących zmian. Firma wdrożyła Program Dobrowolnych Odejść oraz pakiet działań doradczych. Pracownicy mogą korzystać m.in. ze szkoleń dotyczących przygotowania dokumentów aplikacyjnych, rozmów kwalifikacyjnych czy poruszania się po rynku pracy. Prowadzone są także działania związane z poszukiwaniem nowych ofert zatrudnienia.

W oficjalnym stanowisku przesłanym naszej redakcji spółka podkreśla, że decyzja o zamknięciu zakładu jest elementem strategii wzmacniania konkurencyjności całej grupy. Firma zapewnia jednocześnie, że będzie nadal obsługiwać swoich klientów za pośrednictwem innych zakładów produkcyjnych w Polsce.

W komunikacie sporo miejsca poświęcono właśnie klientom i możliwościom produkcyjnym pozostałych fabryk. Dopiero w dalszej części pojawiają się informacje o wsparciu dla pracowników.

„Jesteśmy zdecydowani przeprowadzić ten proces w sposób społecznie odpowiedzialny" – zapewnia Mondi, informując o programach doradczych, coachingowych i współpracy z radą pracowników.

Ale pracownicy nadal nie mogą zrozumieć decyzji o zamknięciu zakładu. Mondi od ponad 20 lat był przecież jednym z większych i ważniejszych pracodawców w regionie. **(reb)**

SAWIN. Co się dzieje w gminie?

Baza sportowa coraz bliżej finiszu, ale są wątpliwości

Budowa nowej bazy sportowo-edukacyjnej w Sawinie od miesięcy budzi duże zainteresowanie mieszkańców. Wielu pyta o termin zakończenia prac i zakres inwestycji. Wójt gminy zapewnia, że wszystko przebiega zgodnie z planem, a obiekt powinien zostać oddany do użytku we wrześniu. Podczas ostatniej sesji pojawiły się jednak pytania o tempo robót i realne szanse na dotrzymanie tego terminu.

Temat bazy sportowo-edukacyjnej powrócił podczas sesji Rady Gminy Sawin, która odbyła się 28 maja. W sprawozdaniu z działalności wójt Agnieszka Dąbrowska przyznała, że właśnie ta inwestycja wywołuje najwięcej pytań i emocji wśród mieszkańców.

– Baza sportowo-edukacyjna jest realizowana i mieszkańcy mogą na bieżąco obserwować postęp prac. Ze względu na okres zimowy termin realizacji został wydłużony o dwa miesiące. Obecnie trwa budowa budynku. Planowany termin zakończenia inwestycji to wrzesień tego roku – poinformowała wójt.

Do sprawy wrócono jednak podczas wolnych wniosków. Radny Łukasz Dyczkowski zwrócił uwagę, że termin zakończenia inwestycji był już dwukrotnie przesuwany, a postęp prac budzi jego obawy.

– Najpierw mówiono o problemach związanych z linią energetyczną, później o okresie zimowym. Tymczasem na placu budowy trudno dostrzec większą liczbę pracowników. Nie mówię już nawet o płycie boiska. Trawa została zasiana, ale jest koszona sporadycznie. Pojawiają się chwasty, miejscami rosną już samosiejki. Chciałbym wiedzieć, jaki jest plan na tę inwestycję i jakie są realne szanse, że zostanie ukończona w terminie. Moim zdaniem będzie o to bardzo trudno – mówił radny.

Ł. Dyczkowski pytał również, czy opóźnienia nie zagrażają przyznanemu dofinansowaniu. Wójt Agnieszka Dąbrowska zapewniała, że gmina monitoruje sytuację i podejmuje działania mające zdyscyplinować wykonawcę.

– Odbyło się spotkanie z przedstawicielem firmy oraz naszym pełnomocnikiem prawnym. Podpisaliśmy zobowiązanie dotyczące realizacji kolejnych etapów prac. Wykonawca przesyła nam tygodniowe harmonogramy robót. Na obecnym etapie nie mamy podstaw do dalszego wydłużania terminu realizacji umowy. Trzymamy się wrześniowego terminu zakończenia inwestycji – odpowiedziała.

Przyznała jednocześnie, że uwagi dotyczące stanu boiska były przekazywane wykonawcy.

– Zwracałam uwagę na tę kwestię. Nasze uwagi są na bieżąco przekazywane firmie. Oczywiście, jeśli zajdzie taka konieczność, będą naliczane kary umowne. Nie zakładamy jednak, że inwestycja nie zostanie ukończona w terminie – podkreśliła.

Do dyskusji włączył się również kierownik referatu budownictwa Urzędu Gminy Sawin. Wyjaśnił, że obecnie nie ma zagrożenia dla promesy finansowej, ponieważ termin jej rozliczenia wykracza poza termin zakończenia inwestycji określony w umowie.

– Nie jest to etap zaawansowania prac, którego oczekiwaliśmy. Termin jest trudny do utrzymania i nie ma co tego ukrywać. Mamy jednak zawartą umowę z wykonawcą. Jeżeli będzie taka potrzeba, będziemy naliczać kary umowne – stwierdził.

Nie tylko boisko

Równolegle trwają prace przy jednej z największych inwestycji infrastrukturalnych w gminie, czyli modernizacji oczyszczalni ścieków. W maju odebrano szósty etap robót. Zakończenie całego przedsięwzięcia planowane jest na styczeń 2027 roku.

Dobiega również końca wymiana opraw oświetleniowych na terenie Sawina. Inwestycja jest już praktycznie gotowa i w najbliższym czasie zostanie odebrana oraz rozliczona.

Wójt poinformowała także o przygotowaniach do długo oczekiwanego remontu przedszkola w Sawinie. Obecnie trwają ostatnie uzgodnienia projektowe i procedury związane z uzyskaniem pozwolenia na budowę.

– Mam nadzieję, że jeszcze w czerwcu rozpoczniemy tę inwestycję – mówiła podczas sesji.

Na czas remontu całe przedszkole zostanie przeniesione do budynku Zespołu Szkół w Sawinie. Tymczasową siedzibę będzie musiała znaleźć również gminna biblioteka, która mieści się w tej samej części budynku. Placówka ma tymczasowo funkcjonować w pomieszczeniach parafialnych. Gmina, zgodnie z porozumieniem z parafią, ponosiłaby jedynie koszty mediów.

Samorząd przygotowuje się również do kolejnych inwestycji drogowych. Trwają prace projektowe związane z remontami dróg w Bukowie Wielkiej i Łukówku.

Kończą się także prace projektowe dotyczące budowy ciągu pieszo-rowerowego przy ul. Kościelnej w Sawinie. Dokumentacja ma być gotowa jeszcze w czerwcu. Po jej przygotowaniu gmina będzie starała się pozyskać zewnętrzne dofinansowanie. Jeśli się to nie uda, inwestycja ma być realizowana etapami z własnych środków. Trwają także przygotowania do termomodernizacji budynku urzędu gminy oraz projektu budowy przydomowych oczyszczalni ścieków. Samorząd zakupił również nowy ciągnik, który będzie wykorzystywany do prac komunalnych. **(reb)**

SAWIN. Nowego wysypisko już nie w Malinówce

Gmina znalazła miejsce na PSZOK

Temat budowy Punktu Selektywnej Zbiórki Odpadów Komunalnych w gminie Sawin wraca od wielu miesięcy. Były kolejne analizy, dyskusje radnych i dziesiątki rozważanych lokalizacji. Najbardziej prawdopodobną jest dziś działka w Łukówku.

Sprawa wróciła podczas ostatniej sesji Rady Gminy Sawin. Radni pytali, dlaczego wybór działki trwa tak długo i gdzie ostatecznie ma powstać inwestycja.

Wicewójt Ewa Zalewska wyjaśniała, że początkowo gmina planowała lokalizację PSZOK-u w Malinówce. Pomysł był szeroko dyskutowany podczas komisji rady gminy i nie udało się wypracować porozumienia. – Działka była własnością prywatną, pojawił się również sprzeciw jednego z mieszkańców. W związku z tym postanowiliśmy poszukać innych rozwiązań – tłumaczyła wicewójt.

Gmina analizowała lokalizacje m.in. w Malinówce, Wólce Petryłowskiej, Łukówku i innych częściach gminy. W sumie brano pod uwagę aż 40 lokalizacji. Najbardziej realne okazała się działka w Łukówku (w pobliżu starego wyrobiska piasku). – Na chwilę obecną zamierzamy podzielić tę nieruchomość na dwie części. Jedna z nich zostałaby przeznaczona pod budowę PSZOK-u – poinformowała wicewójt.

Przed gminą jeszcze kilka formalności. Konieczne będzie m.in. przeprowadzenie procedury okazania granic działki oraz aktualizacja dokumentacji geodezyjnej. Jeżeli wszystko przebiegnie zgodnie z planem, już podczas jednej z najbliższych sesji radni mogą zająć się uchwałą dotyczącą zmiany przeznaczenia terenu w miejscowym planie zagospodarowania przestrzennego.

– Dokonaliśmy już niezbędnych analiz i kalkulacji. Chcemy przygotować uchwałę, która pozwoli wskazać tę działkę jako lokalizację przyszłego PSZOK-u – zapowiedziała E. Zalewska. Podczas dyskusji padło również pytanie, dlaczego procedura trwa tak długo. Wicewójt tłumaczyła, że wpływ na to miały między innymi zmiany kadrowe w urzędzie.

– W referacie odpowiedzialnym za gospodarkę nieruchomościami następowało przekazywanie obowiązków między pracownikami. To również spowodowało wydłużenie całego procesu – wyjaśniła. **(reb)**

RUDA-HUTA

Termomodernizują budynek ZUK-u

W centrum Rudy-Huty, przy budynku Zakładu Usług Komunalnych, trwają prace związane z realizacją drugiego etapu termomodernizacji obiektu. Roboty prowadzone są przy elewacji frontowej.

W pierwszym etapie ocieplono już trzy ściany budynku, a obecnie roboty prowadzone są przy elewacji frontowej.

Zakres prac obejmuje wykonanie elewacji wschodniej. Inwestycja ma poprawić estetykę budynku oraz jego efektywność energetyczną. Roboty powinny zakończyć się jeszcze w czerwcu.

Jak poinformował wójt gminy, w planach jest także kolejny etap inwestycji, obejmujący wymianę stolarki okiennej i drzwiowej na odnowionej ścianie. Zadanie zostanie wykonane po pojawieniu się oszczędności, najprawdopodobniej już w przyszłym roku, bo gmina realizuje je ze środków własnych.

W związku z prowadzonymi pracami mieszkańcy muszą liczyć się z czasowymi utrudnieniami. Gmina apeluje o zachowanie szczególnej ostrożności w rejonie prowadzonych robót. **(w)**

eprasa.pl 209e741c4e

GMINA KAMIEŃ. Radni obradowali

Wójt apeluje o cierpliwość

Podczas ostatniej sesji Rady Gminy Kamień wójt Dariusz Stocki informował m.in. o trwających inwestycjach, w tym o zagospodarowaniu zbiornika w Natalinie, gdzie mimo prac budowlanych niektórzy się kąpią. – Apeluję, by nie korzystać z tego miejsca i proszę o cierpliwość. Tam będzie ładnie, ale na razie to jedna wielka budowa - stwierdził gospodarz gminy Kamień na ostatniej sesji.

Podczas sesji Rada Gminy Kamień rozpatrzyła szereg sprawozdań, w tym z działalności Nadleśnictwa Chełm na terenie gminy Kamień, z rocznego programu współpracy z organizacjami pozarządowymi. Radni pochylili się nad oceną zasobów pomocy społecznej Gminnego Ośrodka Pomocy Społecznej w Kamieniu i nad raportem z realizacji Gminnego Programu Profilaktyki i Rozwiązywania Problemów Alkoholowych oraz Przeciwdziałania Narkomanii dla Gminy Kamień za 2025. Rada Gminy Kamień dokonała zmian budżetowych, wprowadzając m.in. dotację z Lubelskiego Urzędu Wojewódzkiego na zadania z Programu Ochrony Ludności i Obrony Cywilnej. Przeznaczono też 70 tys. zł na dokumentację projektową niezbędną do aplikowania o dotację na doposażenie Gminnego Centrum Kultury w Kamieniu oraz gminnej biblioteki.

Jedna z radnych zgłosiła usterkę lampy wymienionej niedawno w ramach dużego projektu związanego z modernizacją gminnego oświetlenia ulicznego. **Dariusz Stocki**, wójt gminy Kamień oznajmił, że zostanie to zgłoszone wykonawcy w ramach gwarancji.

- Trwałość projektu wynosi pięć lat, ale otrzymujemy sygnały, że niektóre lampy już nie działają i zgłaszamy to wykonawcy - stwierdził wójt Stocki. - Dotyczyło to dotąd pięciu czy sześciu lamp, podczas gdy w ramach projektu wymieniono prawie sześćset.

Gospodarz gminy Kamień poinformował o 1,2 mln zł pozyskanego unijnego dofinansowania na projekt „Budowa i modernizacja infrastruktury kultury i dziedzictwa kulturowego OF Malowniczy Wschód". Liderem projektu jest gmina Kamień, a dotacja będzie przeznaczona na odwodnienie budynku GCK w Kamieniu, zakup mebli i sprzętu do tej placówki, nasadzeń wokół niego oraz zakup sceny mobilnej. Wójt Stocki poinformował też o ponad 530 tys. zł unijnej dotacji na projekt „Nowoczesne i włączające przedszkole w Gminie Kamień". Dofinansowanie będzie przeznaczone na doposażenie dwóch przedszkoli - przy szkołach w Kamieniu i Strachosławiu - zajęcia edukacyjne dla przedszkolaków w tych placówkach i kursy doszkalające dla nauczycieli. Wójt Stocki omówił zadania realizowane w ramach funduszy sołeckich. Nawiązał też do trwającego zagospodarowania otoczenia przy zalewie w Natalinie.

- Niektórzy już się kąpią w zalewie, robią to na własną odpowiedzialność, bo kąpielisko jest niestrzeżone – stwierdził wójt Stocki. – Apeluję o cierpliwość. Aby przez te półtora miesiąca nie korzystać z tego miejsca, bo to jest jedna wielka budowa teraz. Będzie tam ładnie, ale cierpliwości. Wykonawca deklaruje, że jeśli nic nie stanie na przeszkodzie, to do końca czerwca ukończy to zadanie. **(mo)**

Beata Kapeluszna pozostaje dyrektorką szkoły w Kamieniu

W konkursie była jedyną kandydatką

Jedyną kandydatką w konkursie na dyrektora Szkoły Podstawowej w Kamieniu była Beata Kapeluszna, która od września ub.r. pełniła obowiązki dyrektora tej placówki. Zyskała ona akceptację komisji konkursowej, a to oznacza, że przez kolejne pięć lat będzie kierowała podstawówką w Kamieniu.

W 2020 r. **Edyta Ośko** wygrała konkurs na dyrektora Szkoły Podstawowej w Kamieniu. W związku z upływem pięcioletniej kadencji w ubiegłym roku **Dariusz Stocki**, wójt gminy Kamień ogłosił konkurs na to stanowisko. Wpłynęła jedna oferta - E. Ośko, która jednak nie zdobyła wymaganej większości głosów członków komisji i nie wygrała konkursu (E. Ośko wciąż uczy w szkole w Kamieniu historii i języka polskiego). Wówczas wójt Stocki powierzył od września ub.r. obowiązki dyrektora podstawówki w Kamieniu **Beacie Kapelusznej** (z wykształcenia nauczycielka historii). Wcześniej związana ona była z leśniowicką oświatą - stała na czele Leśniowskiego Stowarzyszenia Oświatowo-Samorządowego, prowadzącego leśniowickie podstawówki. Okres powierzenia B. Kapelusznej obowiązków dyrektor podstawówki w Kamieniu upływa wraz z końcem czerwca br. W związku z tym wójt Stocki ogłosił konkurs na to stanowisko. Wpłynęła jedna oferta - B. Kapelusznej. Konkurs przeprowadzono 21 maja. W skład 15-osobowej komisji konkursowej wchodzili przedstawiciele Kuratorium Oświaty, Urzędu Gminy Kamień, Rady Pedagogicznej oraz Komitetu Rodzicielskiego SP w Kamieniu, a także reprezentanci związków zawodowych. Zadaniem kandydatki było zaprezentowanie przed komisją konkursową wizji szkoły i odpowiedzi na pytania. Komisja konkursowa zaaprobowała kandydaturę Beaty Kapelusznej i wybrała ją na stanowisko dyrektora podstawówki w Kamieniu. **(mo)**

GMINA ŻMUDŹ. Zasługi docenione

Wójt Niezgoda z honorową odznaką

Edyta Niezgoda, wójt gminy Żmudź odebrała Odznakę Honorową „Za Zasługi dla Samorządu Terytorialnego". Wyróżnienie to otrzymują osoby szczególnie zasłużone dla rozwoju samorządu.

W uroczystej gali z okazji Ogólnopolskiego Dnia Samorządu Terytorialnego w Lubelskim Urzędzie Wojewódzkim uczestniczyli **Krzysztof Komorski** - wojewoda lubelski, wicewojewoda **Andrzej Maj**, parlamentarzyści oraz prezydenci, burmistrzowie, wójtowie, starostowie, a także przewodniczący rad oraz radni i sołtysi. W trakcie uroczystości wojewoda lubelski wręczył 31 samorządowcom Odznaki Honorowe za Zasługi Dla Samorządu Terytorialnego, jedenastu samorządowców otrzymało Medale Wojewody Lubelskiego. Odznakę Honorową „Za Zasługi dla Samorządu Terytorialnego" otrzymała **Edyta Niezgoda**, wójt gminy Żmudź. Wyróżnienie to przyznawane jest przez Ministra Spraw Wewnętrznych i Administracji osobom szczególnie zasłużonym dla rozwoju samorządu lokalnego w województwie lubelskim. Odznaka ta przyznawana jest m.in. za: zaangażowanie w rozwój społeczności lokalnej, realizację projektów służących mieszkańcom, wspieranie aktywności obywatelskiej, promocję regionu, kultywowanie historii, kultury i tradycji, wzorową współpracę z administracją rządową. **(mo)**

GMINA LEŚNIOWICE

Wykonanie budżetu bez zakłóceń

Przymiarki do absolutorium

Radni gminy Leśniowice obradowali na krótkiej sesji, zwołanej po to, aby wprowadzić do budżetu dotację na wyposażenie amfiteatru w Horodysku. Wcześniej, przeanalizowali na komisjach sprawozdanie z wykonania ubiegłorocznego budżetu gminy i wydali w tej sprawie pozytywne opinie.

Porządek wtorkowej (26 maja) sesji był krótki, a zwołano ją po to, by wprowadzić zmiany w gminnym budżecie, a konkretnie dodatkowe dofinansowanie z Funduszu Promocji Kultury, przeznaczone na wyposażenie nowego amfiteatru nad zalewem „Maczuły" w Horodysku. Radni głosowali w tej sprawie jednogłośnie. Omawiając zmiany budżetowe **Lucyna Sak**, skarbnik gminy Leśniowice oznajmiła, że samorząd realizuje wiele projektów. Jedną z trwających inwestycji, realizowanych przez spółkę SIM Lubelskie (gmina Leśniowice ma w niej udziały) jest budowa bloku z mieszkaniami na wynajem o umiarkowanym czynszu w Leśniowicach. Nawiązała do tego **Joanna Jabłońska**, wójt gminy Leśniowice, która poinformowała, że ogłoszono nabór wniosków o wynajem mieszkań w budowanym bloku. Zachęcała zainteresowanych mieszkańców, aby do naboru przystąpili.

- Jest jeszcze kilka wolnych mieszkań (łącznie jest ich jedenaście - przyp. red.), a teraz, gdy blok jest w budowie zainteresowanie jest większe - stwierdziła wójt Jabłońska.

Sesja była rekordowo krótka i burzliwych dyskusji na niej nie było. Ważne tematy omawiano jednak na poprzedzających ją komisjach, na których analizowano sprawozdanie z wykonania ubiegłorocznego budżetu gminy Leśniowice, które będzie przedmiotem czerwcowej sesji absolutoryjnej. Regionalna Izba Obrachunkowa wydała pozytywną opinię do sprawozdania, uznając, że wykonanie dochodów (w 97,6 proc.) i wydatków (w 91,9 proc.) przebiegało bez większych zakłóceń. RIO nie stwierdziła przypadków przekroczenia planu wydatków ani naruszenia dyscypliny finansów publicznych. Realizację budżetu w 2025 roku zamknięto deficytem w wysokości 1 052 017,96 zł. Komisje Rady Gminy Leśniowice wypracowały opinie dotyczące absolutorium dla wójt Jabłońskiej. Były one pozytywne, bo radni nie mieli zastrzeżeń do wykonania ubiegłorocznego budżetu. **(mo)**

GMINA LEŚNIOWICE

Dotacja na drogę w Sielcu

Gmina Leśniowice pozyskała kolejne dofinansowanie z Rządowego Funduszu Rozwoju Dróg. Dzięki dotacji wybudowana zostanie odcinek drogi gminnej w Sielcu.

Joanna Jabłońska, wójt gminy Leśniowice przy kontrasygnacie **Lucyny Sak**, skarbnik gminy podpisała w Lubelskim Urzędzie Wojewódzkim umowę na dofinansowanie zadania pod nazwą „Budowa drogi gminnej w miejscowości Sielec". W spotkaniu uczestniczył **Andrzej Maj**, wicewojewoda lubelski oraz **Maciej Baranowski**, dyrektor chełmskiej delegatury Lubelskiego Urzędu Wojewódzkiego. Wartość inwestycji opiewa na 1 149 472,34 zł, z czego 689 683,40 zł to dofinansowanie ze środków Rządowego Funduszu Rozwoju Dróg.

- Pozyskane środki umożliwią realizację ważnej dla mieszkańców inwestycji drogowej, która przyczyni się do poprawy bezpieczeństwa ruchu drogowego, komfortu podróżowania oraz dostępności komunikacyjnej miejscowości Sielec - mówi wójt Jabłońska. - Inwestycja wpłynie także na poprawę warunków życia mieszkańców i stworzy lepsze warunki dla dalszego rozwoju gminy. Dzięki otrzymanemu dofinansowaniu realizacja zadania będzie możliwa przy mniejszym obciążeniu budżetu samorządu. **(mo)**

GMINA LEŚNIOWICE

Pijany na przejażdżce

W czwartek, 4 czerwca, służby ratunkowe interweniowały w miejscowości Wygnańce w gminie Leśniowice, gdzie doszło do groźnie wyglądającego zdarzenia z udziałem quada. Funkcjonariuszy powiadomił przypadkowy świadek, który zauważył przewrócony pojazd, a pod nim leżącego kierowcę.

Na miejsce skierowano straż pożarną, policję oraz zespół ratownictwa medycznego. Zadysponowano również śmigłowiec Lotniczego Pogotowia Ratunkowego, jednak po ocenie stanu poszkodowanego jego załoga została odwołana. Okazało się bowiem, że obrażenia 21-letniego kierowcy nie są poważne. Znacznie większe zastrzeżenia wzbudziło zachowanie mężczyzny. Policyjne badanie wykazało, że kierujący quadem był nietrzeźwy. Miał w organizmie blisko 2 promile alkoholu. Kierowanie pojazdem mechanicznym w stanie nietrzeźwości jest przestępstwem, dlatego o dalszych konsekwencjach dla 21-latka zdecyduje sąd. **(w)**

eprasa.pl 209e741c4e

BLISKO KULTURY Z NOWYM TYGODNIEM – Historia zapisana w pieśniach, odc. 2

„Kumowianki” – pieśnią ocalają pamięć pokoleń

W tym numerze prezentujemy drugi artykuł z cyklu „Blisko Kultury z »Nowym Tygodniem« – Historia zapisana w pieśniach”. Zapraszamy na spotkanie z zespołem „Kumowianki” z gminy Leśniowice.

„Kumowianki” to zespół, który szczyci się długoletnim stażem artystycznym. Powstał w 1984 roku. Założycielką grupy była **Kazimiera Bielak** – przewodnicząca Koła Gospodyń Wiejskich w Kumowie. Motywacją do powołania zespołu był fakt, że okoliczne koła posiadały już zespoły śpiewacze, a dodatkowo zbliżały się dożynki gminne, które miały się odbyć właśnie w miejscowości Kumów.

Na początku zespół działał amatorsko, a panie zbierały się w szkole na wspólne śpiewanie. Pierwszy występ miał miejsce podczas dożynek. „Kumowianki” od razu podbiły serca publiczności. Początkowy skład zespołu tworzyło 14 pań: **Maria Pawlak**, **Maria Semeniuk**, Kazimiera Bielak, **Maria Bulicz**, **Maria Bodnaruk**, **Alina Kołtun**, **Józefa Stafińska**, **Maria Banach**, **Teofila Berkowska**, **Władysława Kot**, **Krystyna Bondaruk**, **Emilia Kołtun**, **Anna Kołtun** i **Emilia Gaj**.

Z czasem skład zespołu ulegał zmianom. W 2004 roku starsze pokolenie przekazało spuściznę w ręce młodszych koleżanek. W nowym składzie śpiewały: **Jolanta Paszkowska**, **Elżbieta Kot**, **Wiesława Radzięciak**, **Stefania Panasiuk**, **Halina Semczuk**, **Małgorzata Szymańska**, **Agnieszka Rykała** i **Barbara Rybczyńska**. Nowe „Kumowianki” debiutowały 8 marca 2004 r. podczas Gminnego Dnia Kobiet w Szkole Podstawowej w Leśniowicach.

Kierownikiem zespołu w latach 2010–2022 była Halina Semczuk, a od 2022 r. funkcję tę pełni Agnieszka Rykała. Obecnie zespół liczy siedem osób: Agnieszka Rykała, Halina Semczuk, Małgorzata Szymańska, **Iwona Zalewska**, **Marta Szostak**, **Monika Porzuc** i **Katarzyna Michalczuk**.

W programie artystycznym zespołu znajdują się pieśni ludowe i religijne. Zespół przedstawiał także widowiska teatralne: „Saga o Józku Drzewieniu” i „Pierzak Kumowski” – w duchu ludowego teatru amatorskiego. W latach 2016–2021 były one cyklicznie wystawiane w Muzeum Wsi Lubelskiej w Lublinie.

Jednak w dorobku artystycznym „Kumowianek” najwięcej miejsca zajmują stare pieśni ludowe – pieśni naszych przodków, które w sposób szczególny są przekazywane następnym pokoleniom. Na repertuar składają się lokalne pieśni będące w pamięci członkiń zespołu. Poprzednie członkinie zespołu „Kumowianki” udokumentowały wiele cennych pieśni pozyskanych od najstarszych mieszkańców miejscowości. Dzięki temu udało się zachować mnóstwo przykładów cennego, tradycyjnego repertuaru, wykonywanego także w gwarze.

Poszukiwania trwają nadal, a kierownik zespołu, Agnieszka Rykała, dokumentuje rozmowy i wywiady ze starszymi osobami. W swoim archiwum posiada wiele cennych nagrań i jednocześnie zachęca do kontaktu osoby pamiętające takie pieśni z dzieciństwa – mogą to być przyśpiewki, ballady czy pastorałki, które dla zespołu mogą okazać się prawdziwą perełką.

Członkinie „Kumowianek” zazwyczaj występują w tradycyjnym ludowym stroju chełmskim. Składają się na niego: chusta na głowę wiązana na karku, biała lniana koszula, której kołnierz, mankiety i przyramki zdobi czerwono-czarny haft. Spódnica szyta jest z gładkiego samodziału, a jej przód ozdabia biała zapaska. Okrycie wierzchnie stanowi czarna kamizelka, a zimą – duża wełniana chustka. Uzupełnieniem ubioru są sznurowane trzewiki oraz czerwone korale.

„Kumowianki” pielęgnują dorobek zespołu i tradycje swojej miejscowości. Zespół występuje podczas różnego rodzaju uroczystości, konkursów i wydarzeń okolicznościowych. „Kumowianki” mogą pochwalić się wieloma sukcesami na scenie lokalnej, powiatowej oraz ogólnopolskiej. Od początku swojej działalności zespół wystąpił już ponad 190 razy.

Kumowianki

Oto najważniejsze sukcesy „Kumowianek”: III nagroda na XVI Ogólnopolskim Przeglądzie Zespołów i Grup Kolędniczych w Lublinie w 2026 r., II miejsce na Ogólnopolskim Festiwalu Kapel i Śpiewaków Ludowych w Kazimierzu Dolnym w 2024 r., I miejsce na Międzypowiatowym Festiwalu Zespołów Śpiewaczych w Werbkowicach w 2022 r. oraz III miejsce na 55. Festiwalu Folkloru Polskiego „Sabałowe Bajania” w Bukowinie Tatrzańskiej w 2021 r.

„Kumowianki” nie osiadają na laurach. Z powodzeniem reprezentują gminę Leśniowice i z pewnością jeszcze niejednokrotnie zaskoczą widownię wspaniałymi występami. Jednym z planów „Kumowianek” jest wydanie płyty z repertuarem białego śpiewu. Biały śpiew, zwany też „białym głosem”, to tradycyjna, naturalna technika wokalna wywodząca się z dawnych kultur ludowych.

Agnieszka Rykała, kierownik „Kumowianek”, mówi, że każdy występ to niezwykłe przeżycie dla członkiń zespołu, któremu niejednokrotnie towarzyszy trema, jednak emocje i odczucia są tego warte.

– Występy nigdy nie są takie same. Za każdym razem towarzyszy im dreszczyk emocji i adrenalina, która motywuje nas do dalszego śpiewania – mówi Agnieszka Rykała. – Liczy się wspólnie spędzony czas w miłym towarzystwie. W zespole jesteśmy jedną wielką rodziną, pomagamy sobie nawzajem. Każda z nas ma inny powód, dla którego wybrała taki rodzaj rozrywki, jednak najważniejsza jest kontynuacja przekazanego dorobku kultury następnym pokoleniom. Chcemy zwiększać zainteresowanie muzyką ludową. Wszystkie osoby zainteresowane tego rodzaju śpiewem i kultywowaniem tradycji mogą nas odszukać na Facebooku jako „Zespół Kumowianki”. Zapraszamy do wspólnego śpiewania. Bardzo zależy nam na kontynuowaniu długoletniego dorobku naszych poprzedniczek. W 2022 roku zostałam kierownikiem zespołu, z czego jestem bardzo dumna, a zarazem wdzięczna koleżankom, ponieważ to dzięki nim wspólnie osiągamy coraz większe sukcesy. Przyznam, że jestem wymagająca pod względem doskonalenia techniki śpiewu i nasze cotygodniowe próby są bardzo intensywne. Moje koleżanki z zespołu są jednak zadowolone, gdyż wspólna praca zawsze przynosi pozytywny efekt końcowy.

Zespół „Kumowianki” spotyka się regularnie – co tydzień, we wtorki – w świetlicy w Kumowie Majorackim. Osoby, które chciałyby dołączyć do zespołu, mogą skontaktować się w tej sprawie z Samorządowym Ośrodkiem Kultury w Leśniowicach, tel. 82 567 63 33. **(mo)**

Zespół często uczestniczy w widowiskach obrzędowych

W 2024 roku zespół obchodził swoje 40-lecie

eprasa.pl 209e741c4e

Wojewódzkie eliminacje konkursu Polska Miss i Polska Miss Nastolatek rozstrzygnięte

Nasze miss jadą w Polskę

Dwie dziewczyny z naszego regionu znalazły się w gronie laureatek tegorocznych eliminacji wojewódzkich konkursu Polska Miss i Polska Miss Nastolatek 2026 i będą reprezentować Lubelszczyznę w ogólnopolskim półfinale konkursu.

Spośród kilkudziesięciu kandydatek, które zgłosiły się do lubelskich eliminacji konkursu w obu kategoriach, laureatki oraz zwyciężczynie tytułów komplementarnych poznaliśmy pod koniec maja podczas gali w Hotelu Victoria w Lublinie. Miło nam poinformować, że w kategorii Polska Miss Nastolatek Województwa Lubelskiego 2026 tytuł Polskiej 1. Wicemiss przypadł 17-letniej **Sandrze Kikłowicz** z Urszulina, a tytuły Polskiej Miss Nastolatek Internetu Woj. Lubelskiego 2026 i Polskiej Miss Nastolatek Publiczności Woj. Lubelskiego 2026 zdobyła 15-letnia **Nikola Kowalczyk** z Krasnegostawu.

Obydwie, wraz z pozostałymi laureatkami i zdobywczyniami tzw. dzikich kart, reprezentować będą Lubelszczyznę w półfinałach ogólnopolskich, które odbędą się we wrześniu. Spośród nich jury oraz internauci wybiorą ścisłe grono kandydatek do wielkiego finału wyborów Polska Miss 2026. Ściskamy kciuki za nasze kandydatki. Szczegóły kolejnych etapów wyborów na polskamiss.pl i FB Polska Miss. **(rd, fot. polskamiss.pl i Miss Województwa Lubelskiego/Facebook)**

Sandra Kikłowicz - Polska 1. Wicemiss Nastolatek Województwa Lubelskiego 2026

Nikola Kowalczyk - Polska Miss Nastolatek Internetu Woj. Lubelskiego 2026 i Polska Miss Nastolatek Publiczności Województwa Lubelskiego 2026

CHEŁM. Pod patronatem „Nowego Tygodnia”

Między nami kobietami

W Chełmie odbędzie się charytatywna akcja „Między nami kobietami”. W programie zaplanowano wymianę ubrań, konsultacje, warsztaty i atrakcje dla rodzin, a dochód zostanie przeznaczony na pomoc kobietom, które po doświadczeniu przemocy i trudnych relacji zaczynają nowe życie.

Akcja rozpocznie się o godz. 11.00 i potrwa do 16.00. Wstęp kosztuje symboliczne 10 zł, a cały dochód zostanie przeznaczony na pomoc Chełmiankom, które po doświadczeniu przemocy i trudnych relacji rozpoczynają nowe życie.

Najważniejszym punktem wydarzenia będzie wymiana ubrań w duchu zero waste. Uczestnicy będą mogli znaleźć dla siebie odzież, obuwie i dodatki za symboliczną opłatą, wspierając jednocześnie potrzebujące kobiety. Organizatorzy przypominają, że zbiórka rzeczy do „wspólnej szafy” potrwa od 8 do 12 czerwca w hali MOSiR przy ul. Granicznej 2A, w godz. 15.00–18.00. Przyjmowane są ubrania damskie i męskie, buty, torebki oraz dodatki – wyłącznie w bardzo dobrym stanie.

W programie znalazło się także wiele dodatkowych atrakcji. Uczestnicy będą mogli skorzystać z konsultacji stylistek, porad prawnych, a także odwiedzić strefę „Tea Time”, łączącą degustację herbaty z nauką języka angielskiego. Nie zabraknie również pamiątkowych zdjęć i portretów, dekoracyjnej ścianki, strefy zabaw dla najmłodszych oraz strefy gastronomicznej. Zaplanowano ponadto warsztaty florystyczne, zajęcia majsterkowania przygotowane przez Castoramę oraz ozdabianie lusterek i torebek. **(w)**

Dzieje się u seniorów

W planie wycieczki

Podczas spotkania w Cafe Senior w Chełmie seniorzy dopinali szczegóły wyjazdów organizowanych przez Koło Nr 1 Polskiego Związku Emerytów Rencistów i Inwalidów w Chełmie oraz Zarząd Okręgowy PZERiI. Pierwszą z wycieczek - do Teatru Studio Buffo na koncert „100 lat Piosenki Polskiej” zaplanowano 9 lipca br., a drugą do Sandomierza - 15 lipca br. Zainteresowani udziałem w wyjazdach mogą kontaktować się telefonicznie z biurem ZO PZERiI w Chełmie pod numerami: 532 063 514 oraz 698 085 506, a także z **Anną Lejman**, sekretarz Koła nr 1 PZERiI w Chełmie.

Odznaczenia w Janowie

Ostatnie tygodnie obfitowały w ciekawe wydarzenia organizowane przez Polski Związek Emerytów, Rencistów i Inwalidów w powiecie chełmskim. W Janowie odbyło się integracyjne spotkanie seniorów z kół PZERiI z Chełma, Uhra, Okszowa i Janowa. Uroczystość połączona była z wręczeniem odznaczeń związkowych. Małe Złote Odznaki Honorowe PZERiI otrzymali: **Tadeusz Szachoń**, **Bogumiła Litwiniuk**, **Marta Czwarnowska** oraz **Teresa Czajka**. Odznaczenia wręczyli przedstawiciele Zarządu Okręgowego PZERiI w Chełmie wraz z przewodniczącym Koła Janów. Była też zabawa taneczna, konkursy z nagrodami.

Spotkanie z historią

Z kolei podczas ostatniego zebrania miejskiego Koła PZERiI Nr 4 w Chełmie seniorzy uczestniczyli w spotkaniu poświęconym **Wincentemu Fajksowi** - urodzonemu pod Chełmem pilotowi Dywizjonu 317, uczestnikowi Bitwy o Anglię. Sylwetkę bohatera przybliżył **Zygmunt Gardziński**, historyk, regionalista i prezes Chełmskiego Towarzystwa Naukowego. Prelekcja wzbogacona prezentacją zdjęć i dokumentów spotkała się z dużym zainteresowaniem uczestników. Organizatorzy podkreślają, że cykliczne spotkania historyczne pozwalają seniorom lepiej poznawać dzieje Chełma oraz sylwetki wybitnych mieszkańców regionu. **(mo)**

eprasa.pl 209e741c4e

CHEŁM. Uherka wysycha

To, że Uherka okresami wysycha, nie jest już żadną sensacją. Ale nigdy dotąd nie zdarzyło się, by wody w rzece nie było już na przełomie maja i czerwca. A teraz tak właśnie jest. - Na odcinku od ulicy Kąpieliskowej do Ogrodowej w wielu miejscach koryto rzeki jest całkowicie suche - alarmują Czytelnicy.

Z sytuacją, w której Uherka wyschła, mieliśmy do czynienia już w latach 2019 i 2025. Ale dotąd zdarzało się to w sierpniu lub na początku września. Teraz Chełmianie, którzy wybrali się na spacer bulwarem nad rzeką, na odcinku od ulicy Kąpieliskowej do Ogrodowej, alarmują, że w wielu miejscach koryto rzeki jest tam całkowicie suche. Wygląda na to, że niewiele pomogła o wiele bardziej śnieżna niż w ostatnich sezonach zima. Tegoroczna wiosna w powiecie chełmskim, a zwłaszcza w samym Chełmie, jest wyjątkowo sucha. Porządnie nie padało już od tygodni. O ile w Lublinie, Włodawie czy na południu naszego regionu jeszcze czasami coś popada, to u nas sytuacja hydrologiczna stała się dramatyczna. Pozostaje zaklinać lub modlić się o deszcz. Zapytaliśmy w Regionalnym Zarządzie Gospodarki Wodnej w Lublinie o to, jak zaradzić sytuacji na Uherce, by nie dopuścić do całkowitego wyschnięcia koryta rzeki. Chełmianie dopytują czy jest możliwość usunięcia żeremi bobrowych w górze rzeki, bo być może to one blokują wodę. A może należy zacząć spuszczać wodę z zalewu z Żółtaniec. Gdy otrzymamy odpowiedź od „Wód Polskich", wrócimy do tematu.

Niżówka hydrogeologiczna

Tymczasem Państwowy Instytut Geologiczny zamieścił na stronie internetowej prognozę hydrogeologiczną na okres od 1 do 30 czerwca br. Czytamy w niej, że na pewnych obszarach w województwach: mazowieckim, podlaskim, łódzkim, świętokrzyskim, lubelskim oraz dolnośląskim, opolskim, śląskim, małopolskim, podkarpackim, wielkopolskim, kujawsko-pomorskim, zachodniopomorskim i pomorskim zwierciadło płytkich wód podziemnych może układać się w strefie poniżej stanu niskiego ostrzegawczego (SNO). Jeśli chodzi o zagrożenia wód podziemnych Państwowy Instytut Geologiczny prognozuje też wystąpienie w okresie od 1 do 30 czerwca br. niżówki hydrogeologicznej w skali regionalnej w obrębie czternastu województw, w tym w lubelskim. W związku z obecną i prognozowaną sytuacją hydrogeologiczną państwowa służba geologiczna wydała ostrzeżenie hydrogeologiczne, zgodnie z którym w czerwcu br. stan zagrożenia hydrogeologicznego będzie obowiązywać dla 14 województw, w tym dla lubelskiego. **(red)**

CHEŁM. Kąpielisko placem budowy
Glinianki nieczynne przez rok lub nawet dwa

8 czerwca wykonawca rewitalizacji Glinianek przejmuje plac budowy. W tym sezonie letnim - i prawdopodobnie też w przyszłym - kąpielisko nie będzie czynne z uwagi na prace budowlane.

Na rewitalizację Glinianek chełmski ratusz dostał 9 320 004,15 zł unijnego dofinansowania. Najkorzystniejszą ofertę przetargową na to zadanie złożyła firma DAW-BRUK ze Srebrzyszcz i to z nią urzędnicy podpisali umowę. Kancelaria Prezydenta Chełma informuje, że prace przy Gliniankach ruszą 8 czerwca br. Tego dnia plac budowy ma być przekazany wykonawcy, a w dalszej kolejności odgrodzony.

- Termin realizacji zadania - do lipca 2027 roku – informują chełmscy urzędnicy.

Od lat to Glinianki udostępniano plażowiczom jako pierwsze kąpielisko w powiecie chełmskim. Następowało to w połowie czerwca. Siłą rzeczy w tym roku będzie inaczej. Ze względu na prace kąpielisko Glinianki tego lata będzie nieczynne. Mało prawdopodobne, aby było ono dostępne dla plażowiczów także w przyszłym sezonie kąpielowym. Chełmianom nie pozostaje nic innego, jak poczekać na efekty rewitalizacji Glinianek.

Zakres inwestycji obejmuje: likwidację grobli i połączenie zbiorników, budowę nowej grobli, ukształtowanie terenu kąpieliska, a także budowę 12 pomostów, budynku gastronomicznego, budynku do obsługi pola kempingowego z łazienkami, portiernią i kuchnią wraz ze zbiornikiem na nieczystości. W planach jest też m.in. budowa boiska wielofunkcyjnego, siłowni plenerowej, boiska do siatkówki plażowej, placów zabaw, piłkochwytów i innych atrakcji. **(mo)**

POD PATRONATEM „NOWEGO TYGODNIA". Warto się wybrać
Charytatywny KONCERT NA CZTERY ŁAPY

Fundacja Mruczące Anioły zaprasza do uczestnictwa w charytatywnym wydarzeniu **KONCERT NA CZTERY ŁAPY**, które odbędzie się w 14 czerwca w godzinach 12 - 20 nad Zalewem Żółtańce. Celem imprezy jest zgromadzenie środków na pomoc zwierzętom, których los jest bolesny i smutny. Warto wybrać się w niedzielę nad urokliwe Żółtańce, nieco odpocząć na łonie natury i wesprzeć naszych „braci mniejszych". **(red)**

Wędkarski kołowrotek

Koniec maja przyniósł wyjątkowe emocje nad wodami powiatu włodawskiego oraz chełmskiego. Największe wydarzenie odbyło się w ostatnią niedzielę maja na starorzeczu Pompka II w Bytyniu, gdzie pięćdziesięcioro czworo dzieci i nastolatków rywalizowało o Puchar Komendanta Placówki Straży Granicznej w Woli Uhruskiej.

Puchar Komendanta

Aura w pełni dopisała, a na Stanicy Wędkarskiej w Bytyniu na uczestników czekały nie tylko trofea, ale także wspólny posiłek i liczne upominki. W kategorii juniorów bezkonkurencyjny okazał się **Dominik Delmaczyński,** który wyprzedził **Huberta Wingerta** oraz **Huberta Borysiuka**. W grupie kadetów na najwyższym stopniu podium stanął **Antoni Kozyra**, a tuż za nim uplasowali się **Dominik Tulikowski** i **Wiktor Borkowski**. Sukces imprezy był efektem pracy zarządu koła oraz wsparcia licznych sponsorów, wśród których znalazły się lokalne przedsiębiorstwa i Bank Spółdzielczy w Leśniowicach. Sprzęt wędkarski i zanęty dla młodych zawodników przekazały firmy Traper Siedlce oraz Genlog.

Dzień Dziecka z PZW Włodawa

Podobne święto zorganizowano nad zbiornikiem w Adamkach. Tam w sportowej atmosferze rywalizowało dwunastu zawodników. Indywidualnie najlepszy wynik osiągnęła **Maria Andor,** wyprzedzając **Piotra Młynarczyka** i **Darię Bendyk**. W klasyfikacji drużynowej triumfował zespół, w którego składzie znaleźli się Maria Andor, Wiktoria Andor oraz Filip Winiarczyk. Organizatorzy podkreślają, że każdy uczestnik opuścił łowisko z nagrodą, co jest najważniejszym elementem zawodów z okazji Dnia Dziecka. Dalsze miejsca zajęli: 4.**Leon Koślacz,** 5.**Paweł Bodarczuk**, 6. **Wiktoria Andor**, 7.**Martynka Piwońska**, 8.**Maciej Tureniec**, 9.**Filip Winiarczyk**, 10.**Ksawery Tasior**, 11.**Wojciech Winiarczyk** oraz **Laura Piwońska**.

Grand Prix w PZW Włodawa

30 maja na Jeziorze Glinki odbyły się zawody wędkarskie I Grand Prix Koła PZW Włodawa w dyscyplinie spławikowej. Do rywalizacji przystąpiło 12 zawodników. Po czterech godzinach zaciętej walki, rozegranej w pięknej i słonecznej pogodzie, zwyciężył **Marcin Wojtiuk**. Końcowa tabela wyników: 1. **Marcin Wojtiuk**: 2555 g, 2. **Marek** Jaworski: 2085 g, 3. Henryk Kobus: 1675 g, 4. Mirosław Płucienniak: 1370 g, 5. **Jacek Szymańsk**i: 1100 g, 6. **Adam Piwoński**: 880 g.

Dzień Dziecka z Brzaną

Przygotowania do wydarzenia rozpoczęły się już przed godziną 7.00 rano. Członkowie zarządu koła po przybyciu nad zbiornik zauważyli, że część stanowisk wymaga uporządkowania. Uzbrojeni w narzędzia szybko usunęli zarośla i przygotowali miejsca do bezpiecznego łowienia. O godzinie 9.00 rozpoczęła się oficjalna część wydarzenia. Młodzi uczestnicy otrzymali słodki poczęstunek oraz owoce, a następnie po losowaniu stanowisk rozpoczęli wędkarską rywalizację. Tym razem najważniejsza była dobra zabawa, dlatego nie było zwycięzców ani przegranych. Wszystkie dzieci zostały nagrodzone i zakończyły zawody z uśmiechami na twarzach. Zarząd Koła Wędkarskiego PZW Brzana Chełm dziękuje za pomoc w organizacji wydarzenia **Dariuszowi Kiełkowi**, **Marcinowi Łopackiemu** oraz **Andrzejowi Santorowi**. **(b)**

eprasa.pl 209e741c4e

Boże Ciało otworzyło sezon

Okuninka czeka na turystów

Długi weekend Bożego Ciała tradycyjnie rozpoczął letni sezon wypoczynkowy nad Jeziorem Białym w Okunince. Na plażach pojawili się pierwsi letnicy, ruszyły punkty gastronomiczne, otworzyło się wesołe miasteczko, a właściciele ośrodków i kwater liczą na udane wakacje.

Już od czwartku promenada nad jeziorem zapełniła się spacerowiczami. W miarę korzystna pogoda sprawiła, że wiele osób zdecydowało się rozpocząć sezon wcześniej. Na parkingach można było zauważyć samochody z różnych części Polski, a lokale gastronomiczne od rana przyjmowały pierwszych gości. Trwają ostatnie przygotowania do sezonu prowadzone przez gminę Włodawa. Pracownicy wykonują prace porządkowe i konserwacyjne w najczęściej odwiedzanych miejscach. Odmalowywany jest pomost przy plaży głównej. W przestrzeni publicznej pojawiły się nowe ławki oraz donice obsadzone kwiatami i innymi roślinami. Zamontowano również nowe tablice informacyjne, a teren placu zabaw został wyposażony w nowe ogrodzenie. Jak podkreśla **Anna Czajka**, wicewójt gminy Włodawa, samorząd konsekwentnie przygotowuje Okuninkę na przyjęcie tysięcy gości. - Zależy nam na tym, aby mieszkańcy i turyści mogli wypoczywać w estetycznym, bezpiecznym i przyjaznym otoczeniu. Każdego roku staramy się poprawiać infrastrukturę i dbać o przestrzeń publiczną. Prace jeszcze trwają, ale większość najważniejszych zadań została już wykonana. Chcemy, aby Okuninka była wizytówką gminy i miejscem, do którego turyści będą chętnie wracać - mówi Czajka.

Jak wynika z ofert dostępnych w serwisie Booking.com, ceny noclegów w Okunince na początku sezonu są zróżnicowane. Za pokój lub apartament dla dwóch osób trzeba zapłacić od około 200 do 450 zł za noc, choć dostępne są również droższe obiekty położone bezpośrednio nad jeziorem. W przypadku domków letniskowych ceny są wyższe i często przekraczają 500 zł za dobę. Wiele terminów na wakacyjne weekendy jest już zajętych. Wzrosły także ceny w gastronomii. Za kufel piwa w lokalach nad Jeziorem Białym trzeba obecnie zapłacić najczęściej od 12 do 16 zł. Obiad składający się z popularnych dań, takich jak schabowy z dodatkami czy smażona ryba, kosztuje zwykle od 35 do 60 zł. Porcja lodów rzemieślniczych to wydatek rzędu 8 do 12 zł za gałkę, natomiast klasyczne lody włoskie kosztują od około 10 do 15 zł za porcję. Mimo wyższych cen zainteresowanie wypoczynkiem nie słabnie. Wielu turystów podkreśla, że Jezioro Białe pozostaje jednym z najpopularniejszych miejsc letniego wypoczynku we wschodniej Polsce. Przyciąga czystą wodą, szerokimi plażami i rozbudowaną bazą noclegową. Dodatkową atrakcją, szczególnie dla rodzin z dziećmi, jest wesołe miasteczko. Przed właścicielami obiektów noclegowych oraz punktów gastronomicznych najważniejsze tygodnie w roku. Wszystko wskazuje na to, że jeśli dopisze pogoda, tegoroczne lato nad Jeziorem Białym może być równie udane jak poprzednie sezony. Gmina kończy ostatnie przygotowania, a Okuninka jest gotowa na przyjęcie kolejnych tysięcy turystów. **(bm)**

WŁODAWA. Nowe place zabaw na Dzień Dziecka

Nowoczesne i atrakcyjne

Włodawski ratusz sprawił swoim najmłodszym mieszkańcom wyjątkowy prezent z okazji Dnia Dziecka. W poniedziałek (1 czerwca) oficjalnie otwarto dwa nowe, ogólnodostępne place zabaw, które powstały przy Szkole Podstawowej nr 2 im. Komisji Edukacji Narodowej oraz Szkole Podstawowej nr 3 we Włodawie.

Nowe przestrzenie rekreacyjne zostały stworzone z myślą o dzieciach i rodzinach, zapewniając bezpieczne miejsce do zabawy, aktywności fizycznej i spędzania wolnego czasu na świeżym powietrzu. Place są dostępne dla wszystkich mieszkańców miasta. Do obiektu przy „Trójce" można dojść od strony ul. Lubelskiej, natomiast do placu przy „Dwójce" od ul. Lipowej. Uroczyste otwarcie placów zabaw odbyło się w wyjątkowym dniu – święcie wszystkich dzieci. – Dzień Dziecka to najlepszy moment, aby oddać do użytku inwestycje przeznaczone właśnie dla najmłodszych mieszkańców naszego miasta. Cieszę się, że dzięki skutecznemu pozyskiwaniu środków zewnętrznych oraz zaangażowaniu wielu osób mogliśmy stworzyć dwa nowoczesne i bezpieczne place zabaw dostępne dla wszystkich dzieci. To inwestycja nie tylko w infrastrukturę, ale przede wszystkim w rozwój, zdrowie i radość najmłodszego pokolenia Włodawian. Chcemy, aby Włodawa była miastem przyjaznym rodzinom, dlatego będziemy nadal rozwijać miejsca służące rekreacji i integracji mieszkańców – podkreśla burmistrz Włodawy, **Wiesław Muszyński**. Inwestycja została zrealizowana dzięki środkom pozyskanym z Unii Europejskiej w ramach Lokalnej Grupy Działania „Poleska Dolina Bugu" oraz wkładowi własnemu Miasta Włodawa. Dofinansowanie unijne wyniosło 460 tys. zł, natomiast miasto przeznaczyło na ten cel 154 tys. zł. Łączna wartość przedsięwzięcia to 616 tys. zł. Nowe place zabaw wyposażono w nowoczesne urządzenia rekreacyjne dostosowane do potrzeb dzieci w różnym wieku. Dzięki zastosowaniu bezpiecznych nawierzchni i certyfikowanych elementów infrastruktury najmłodsi mogą korzystać z nich komfortowo i bezpiecznie. Władze miasta zapowiadają już kolejne działania. W niedalekiej przyszłości planowana jest rozbudowa placu zabaw przy Szkole Podstawowej nr 3 o nowe urządzenia i elementy rekreacyjne, które jeszcze bardziej zwiększą atrakcyjność tego miejsca. **(bm)**

Renata Owczaruk pokazała swoje obrazy we Włodawie

Między pejzażem a abstrakcją

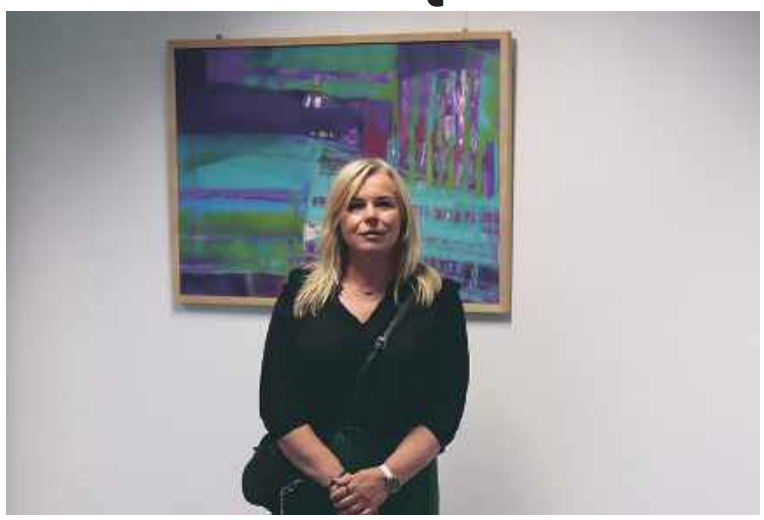

W piątkowy wieczór (29 maja) Galeria Na Parterze Miejskiej Biblioteki Publicznej we Włodawie stała się miejscem spotkania z malarstwem Renaty Owczaruk. Na wernisaż przybyli mieszkańcy miasta, miłośnicy sztuki oraz osoby zainteresowane twórczością artystki związanej z Białą Podlaską.

Na wystawie zaprezentowano 22 obrazy powstałe w ostatnich lataadafch. Są to przede wszystkim prace inspirowane krajobrazem i naturą, jednak trudno nazwać je klasycznymi pejzażami. Artystka nie odtwarza rzeczywistości w dosłowny sposób. W swoich obrazach upraszcza formy, przekształca je i buduje własny świat oparty na kolorze, symbolach oraz abstrakcyjnych kształtach. To właśnie kolor i kompozycja są najważniejszymi środkami wyrazu w twórczości **Renaty Owczaruk**. Podczas spotkania autorka podkreślała, że poprzez zestawienia barw stara się przekazywać emocje i wrażenia związane z obserwacją otaczającego świata. Każdy obraz posiada tytuł, jednak nie jest on umieszczany obok pracy. To świadoma decyzja, która ma pozostawić odbiorcy większą swobodę interpretacji. Wernisaż był także okazją do rozmowy o procesie twórczym. Artystka przyznała, że niektóre obrazy powstają bardzo szybko, nawet w ciągu kilku godzin. Inne wymagają czasu, wielokrotnych powrotów i spojrzenia na pracę z nowej perspektywy. Jak podkreślała, ważną rolę odgrywają emocje, które często decydują o ostatecznym kształcie dzieła.

Renata Owczaruk mówiła również o inspiracjach czerpanych z plenerów malarskich. Krajobrazy, które obserwuje podczas wyjazdów, nie trafiają na płótno w formie wiernego zapisu. Stają się punktem wyjścia do tworzenia kompozycji opartych na wyobraźni i osobistych doświadczeniach. Ciekawym wątkiem spotkania była rozmowa o odbiorze sztuki. Artystka przyznała, że interpretacje widzów często ją zaskakują. To właśnie różnorodność spojrzeń sprawia, że każdy obraz zaczyna żyć własnym życiem i nabiera nowych znaczeń. Podczas wernisażu nie zabrakło również refleksji na temat edukacji artystycznej. Renata Owczaruk opowiadała o swojej pracy nauczycielki w szkole podstawowej i o tym, jak własna działalność twórcza pomaga jej zachęcać młodych ludzi do rozwijania talentów oraz zainteresowania sztuką. W czasach zdominowanych przez szybki przekaz i krótkie komunikaty takie spotkania przypominają, że sztuka nadal potrafi zatrzymać uwagę i skłonić do refleksji. Włodawski wernisaż był nie tylko prezentacją obrazów, ale także rozmową o emocjach, wrażliwości i sposobach patrzenia na świat.

Spotkanie poprowadziła **Edyta Pietrzak**, kierownik Działu Regionalnego Miejskiej Biblioteki Publicznej we Włodawie. Wystawę malarstwa Renaty Owczaruk można oglądać w Galerii Na Parterze do 24 czerwca. **(bm)**

eprasa.pl 209e741c4e

Orchówek świętował Dzień Rodziny i długą historię

Uczcili 520 lat istnienia

W niedzielę (31 maja) w Orchówku (gm. Włodawa) odbyły się wyjątkowe obchody Dnia Rodziny połączone z jubileuszem 520-lecia tej nadbużańskiej miejscowości słynącej z kiszarni ogórków, trójstyku granic oraz przepięknej bazyliki.

Uroczystości rozpoczęły się mszą świętą. Po niej uczestnicy spotkali się w świetlicy wiejskiej, gdzie odbyła się część oficjalna oraz program artystyczny. Wójt **Dariusz Semeniuk** przekazał na ręce sołtysa **Dariusza Makarewicza** okolicznościowy adres z okazji jubileuszu. Na scenie zaprezentowali się: Włodawska Orkiestra Dęta, przedszkolaki z Orchówka oraz Zespół Śpiewaczy „Orchowianki". Na zakończenie dnia odbył się koncert Gosi Derlukiewicz. Nie zabrakło także atrakcji dla całych rodzin. Na najmłodszych czekały dmuchańce, można było skorzystać z przejażdżek konnych oraz wziąć udział w warsztatach przygotowanych przez Bibliotekę Publiczną Gminy Włodawa. Dla uczestników przygotowano również poczęstunek. - Wydarzenie nie mogłoby się odbyć bez zaangażowania wielu osób – podkreśla **Anna Czajka**, wicewójt gminy Włodawa. - W przygotowanie obchodów włączyły się Rada Sołecka, Koło Gospodyń Wiejskich w Orchówku oraz strażacy z OSP Orchówek. Dzięki wspólnej pracy udało się stworzyć atmosferę, która na długo pozostanie w pamięci uczestników – dodaje. **(pb)**

WŁODAWA. Mieszkańcy pytają o dostęp do boisk

Korty przy wylotówce już nie dla wszystkich

Wśród mieszkańców Włodawy trwa dyskusja dotycząca przyszłości tzw. kortów przy wylotówce na Lublin. Przez wiele lat teren ten był miejscem, gdzie dzieci, młodzież i dorośli mogli swobodnie spotykać się, by pograć w piłkę i aktywnie spędzać czas. Teraz boiska są zamknięte dla osób postronnych.

Boiska znajdujące się na tym terenie zostały przejęte pod zarządzanie przez MLKS Włodawianka i obecnie mogą z nich korzystać wyłącznie zawodnicy uczestniczący w zorganizowanych treningach pod opieką trenerów. Decyzja wywołała niezadowolenie części mieszkańców, którzy zwracają uwagę, że w mieście brakuje ogólnodostępnych miejsc do gry w piłkę. Według nich boisko przy Szkole Podstawowej nr 3 jest od lat niedostępne, natomiast obiekt przy MOSiR często wykorzystywany jest do zajęć sportowych i treningów, więc najzwyczajniej w świecie nie ma tam miejsca. Korty były miejscem chętnie odwiedzanym przez młodzież po lekcjach, więc zamknięcie obiektu dla osób niezrzeszonych w klubie ogranicza możliwości aktywnego spędzania wolnego czasu. Co było powodem wprowadzenia takiego rozwiązania? Okazuje się, że czysty pragmatyzm. Klub od wiosny zarządza boiskami trawiastymi i ponosi nakłady związane z ich modernizacją oraz utrzymaniem. Początkowo obiekt był dostępny dla wszystkich, jednak wielokrotnie dochodziło do sytuacji, w których niszczono infrastrukturę. Po treningach pracownicy i trenerzy zastawali przewrócone bramki, pozostawione śmieci oraz uszkodzenia murawy. Ograniczenie dostępu ma więc służyć ochronie boisk oraz zapewnieniu bezpieczeństwa dzieciom uczestniczącym w zajęciach sportowych. - W naszej miejskiej infrastrukturze posiadamy jedynie dwa boiska trawiaste, na których można grać w piłkę nożną - stadion i boisko przy ul. Lubelskiej - wyjaśnia Marta Wawryszuk, dyrektor włodawskiego MOSiR-u. - W związku z rozwojem dziecięcych i młodzieżowych sekcji piłkarskich Włodawianki, zarząd klubu i trenerzy zwrócili się do władz miasta o udostępnienie boisk przy tzw. kortach na rzecz klubu, w zamian za utrzymywanie infrastruktury w należytym stanie, zgodnie ze standardami wymaganymi do rozgrywania meczy ligowych drużyn dziecięcych i młodzieżowych. Nakłady pracy i środków finansowych stowarzyszenia spowodowały, że boisko to zostało zamknięte dla osób spoza klubu. Widzimy potrzebę utworzenia dodatkowego miejsca do gry w piłkę dla wszystkich chętnych i analizujemy możliwości. Oczywiście staramy się tak organizować zajęcia na Orliku przy MOSiR, żeby był czas na korzystanie z niego również przez dzieci i młodzież niezrzeszoną w sekcjach i nie uczęszczającą na zajęcia zorganizowane. Cieszy nas fakt, że jest tylu chętnych do uprawiania sportu we Włodawie, to utwierdza nas w przekonaniu, że infrastruktura sportowo-rekreacyjna we Włodawie powinna być sukcesywnie rozbudowywana - dodaje dyrektor. **(bm)**

Zaproszenie na spotkanie z Anną Kaźmierak w MBP we Włodawie

Tradycje, kolory i dawne opowieści

Czy zastanawialiście się kiedyś, jak brzmi tradycja przełożona na język barwnych plam? Czasem wystarczy otworzyć książkę, aby poczuć zapach wiejskiego podwórka i przenieść się do świata, w którym turonie, żandary i herody tańczą swój niesamowity taniec.

Do takich właśnie przestrzeni, pełnych szacunku dla korzeni, ludowej magii i niczym nieograniczonej wyobraźni, zabiera nas Anna Kaźmierak – polska ilustratorka, projektantka i autorka, która potrafi ożywić dawne rymowanki i nadać tradycji nowe, współczesne odcienie. To spod jej ręki wyszły, tak wyjątkowe i nagradzane dzieła, jak *„Gdzie ty jesteś, koguciku?"* czy porywające graficznie *„Turonie, żandary, herody. Wiejska Maskarada"*.

Chcemy zaprosić Was do wspólnego wysłuchania opowieści o pasji, poszukiwaniu inspiracji w rzemiośle, folklorze i naturze, a także o tym, jak powstają książki, które zachwycają zarówno dzieci, jak i dorosłych na całym świecie.

Spotkamy się 19 czerwca o godzinie 11:00 w Miejskiej Bibliotece Publicznej we Włodawie, ul. Przechodnia 13.

Wydarzenie odbywa się w ramach projektu #ilustracJA 2.0 - innowacyjnego projekt kulturalno-edukacyjny Miejskiej Biblioteki Publicznej we Włodawie, który stawia współczesną polską ilustrację i komiks w centrum wielopokoleniowych działań. Jego celem jest rozwijanie umiejętności interpretacji języka obrazu oraz pokazanie, jak wizualne formy opowieści dopełniają literaturę i pomagają w zrozumieniu otaczającego nas świata.

W ramach projektu zaplanowano szereg różnorodnych, bezpłatnych wydarzeń:

- Spotkania z mistrzami: Cykl otwartych spotkań autorskich z uznanymi polskimi twórcami – Anną Kaźmierak, Marcinem Podolcem, Ewą Stiasny oraz Kają Bajowską.
- Warsztaty „Tunele Wyobraźni": Seria praktycznych zajęć prowadzonych podczas których dzieci, młodzież, dorośli i seniorzy nauczą się tworzyć przestrzenne książki tunelowe.
- Edukacja najmłodszych: Sześć tematycznych lekcji bibliotecznych dla dzieci, opartych na wystawie reprodukcji prac legendarnego Bohdana Butenki.
- Rozwój kadry: Specjalistyczne szkolenie dla bibliotekarzy z powiatu włodawskiego, łączące teorię polskiej szkoły ilustracji z praktycznym warsztatem doskonalącym.
- Finałowy wernisaż: Oficjalne podsumowanie projektu połączone z prezentacją niezwykłej kolekcji książek pop-up Anny McKenzie oraz wystawą prac tunelowych stworzonych przez uczestników warsztatów.

Szczegółowy harmonogram spotkań otwartych i warsztatów opublikujemy już niebawem. Do zobaczenia w bibliotece!

***Urszula Panasiuk**, specjalista ds. rozwoju, analiz i sprawozdawczości MBP we Włodawie*

eprasa.pl 209e741c4e

Napisali superprojekt

W Kraśniczynie zapowiadają się wyjątkowe wakacje

Dom Kultury w Kraśniczynie otrzymał dofinansowanie w wysokości 60 tys. zł z programu Ministra Edukacji „Kompas Młodego Obywatela". Dzięki temu planuje na wakacje cykl ciekawych imprez.

– To dla nas szczególny powód do dumy, ponieważ w tegorocznym naborze złożono aż 2265 projektów z całej Polski – mówi **Paulina Stafijowska**, dyrektor DK w Kraśniczynie. Dom Kultury w Kraśniczynie walczył o dotację w module „Nasze Tradycje", gdzie złożono 770 wniosków, spośród których wsparcie uzyskało 165 projektów. – Nasz znalazł się na 64. miejscu listy rankingowej, co jest dla nas ogromnym wyróżnieniem – dodaje.

Dzięki przyznanym środkom DK zrealizuje projekt „Zakorzenieni w tradycji", który ma pozwolić dzieciom, młodzieży i mieszkańcom gminy Kraśniczyn odkrywać bogactwo lokalnego dziedzictwa. – Przed nami warsztaty inspirowane kulturą ludową, rękodziełem, dawnymi zwyczajami i tradycjami regionu, działania międzypokoleniowe, łączące młodszych i starszych mieszkańców, wyjazd edukacyjny do Muzeum Wsi Lubelskiej, a także stworzenie gry terenowej „Zagadki Kraśniczyna", opartej na historii i tożsamości naszej małej ojczyzny – zapowiada Stafijowska. W projekcie nie zabraknie pleneru malarskiego, warsztatów zielarskich, kulinarnych i artystycznych, spotkań z twórcami ludowymi oraz wspólnego odkrywania tego, co w naszej lokalnej kulturze najcenniejsze. Finałem będzie wydarzenie „Łączymy Pokolenia", podczas którego Dom Kultury zaprezentuje efekty wspólnej pracy. Projekt ma być realizowany podczas tegorocznych wakacji, a Nowy Tydzień będzie jego patronem medialnym. **(kg)**

IZBICA

Szukali szczątków niemieckiego bombowca

Kolejny ciekawy projekt realizuje Stowarzyszenie Historyczno-Poszukiwawcze „Wolica". Kilka dni temu jego członkowie przeprowadzili poszukiwania szczątków samolotu, który rozbił się w 1944 roku w Lesie Orłowskim w gminie Izbica.

Niemiecki bombowiec rozbił się na terenie gminy Izbica 3 kwietnia 1944 roku. Maszyna brała udział w bombardowaniu wsi Majdan Sitaniecki w powiecie zamojskim.

– Niemcy zbombardowali wieś z zemsty na ludności cywilnej, która wspierała oddziały partyzanckie ukrywające się w okolicach wsi oraz w lesie „Pańska Dolina". W wyniku bombardowania zginęło 13 osób, zarówno partyzanci, jak i osoby cywilne. Spalono 82 budynki. Samolot, który rozbił się w Lesie Orłowskim, według zeznań mieszkańców miał zostać ostrzelany przez oddział partyzancki – opowiada **Wojciech Werus** z „Wolicy".

Samoloty, które zbombardowały Majdan Sitaniecki, startowały z lotniska w Mokrem koło Zamościa. Ten poszukiwany przez detektorystów z „Wolicy" nie był w stanie wrócić na lotnisko startowe i skierował się w stronę lotniska w Depułtyczach Królewskich koło Chełma. W wyniku poważnych uszkodzeń nie doleciał do celu i rozbił się w dużym kompleksie leśnym. Według wspomnień świadków

tamtego wydarzenia miał to być bombowiec nurkujący Junkers Ju 87 Stuka.

– Żandarmeria niemiecka dość szybko przyjechała na miejsce katastrofy i zabezpieczyła wrak samolotu. Niemcy pochowali załogę w pobliżu pogorzeliska. Jeszcze szybciej na miejscu zdarzenia zebrała się ludność pobliskich wsi oraz partyzanci, którzy zdemontowali bardzo dużą część samolotu – opowiada Werus.

Do początku lat 50. XX wieku w koronach drzew można było zaobserwować wbite elementy poszycia bombowca. Do dziś miejsce to jest dość dobrze oznaczone. Nie rośnie tam praktycznie żadna roślinność, a po ruszeniu choćby wierzchniej warstwy gleby czuć zapach paliwa, oleju oraz spalenizny. – Odnaleźliśmy elementy aluminiowego poszycia, resztki szyb z kabiny pilota, silniczek elektryczny, przewody, a co najciekawsze – część zapięcia od spadochronu. Mnóstwo ciekawych przedmiotów, które zainteresują miłośników awiacji oraz historii II wojny światowej – podsumowuje Werus. **(kg)**

Dzieci łowiły w Izbicy

Na stawie „Kaśki" w Izbicy Koło PZW „Nowa Izbica" zorganizowało zawody wędkarskie dla dzieci.

Rywalizację poprzedziło sprzątanie śmieci z terenu wokół zalewu. W sportowej rywalizacji zwyciężył **Jakub Kiełbus** z wynikiem 2,92 kg złowionych ryb. Drugie miejsce zajął **Łukasz Mróz** (1,86 kg), a trzecie **Victor Kitka** (1,79 kg). Najlepszych wędkarzy nagrodził burmistrz Izbicy **Jerzy Lewczuk**. **(k)**

KRASNYSTAW

Sukces uczennic Zetki

Duży sukces odniosły uczennice ZS nr 1 w Krasnymstawie podczas finału Konkursu Wiedzy z Zakresu Finansów Publicznych, który odbył się na KUL.

Najwyżej sklasyfikowana została **Joanna Frańczak**, uczennica Technikum nr 1 kształcąca się w zawodzie technik ekonomista, która zajęła drugie miejsce w województwie. To jedno z najlepszych osiągnięć szkoły w konkursach ekonomicznych w ostatnim czasie. W finale wojewódzkim wystąpiły także **Emilia Nowosad** (technik ekonomista) oraz **Agata Kotyło** (technik żywienia i usług gastronomicznych), które pomyślnie przeszły wcześniejsze etapy rywalizacji, ale ostatecznie nie stanęły na podium. Uczennice Zetki do konkursu przygotowywała **Bożena Cieszko-Pankiewicz**, nauczycielka przedmiotów ekonomicznych. **(k)**

KRASNYSTAW

Samorządowcy wyróżnieni przez wojewodę

Krasnostawscy samorządowcy znaleźli się w gronie wyróżnionych podczas Wojewódzkich Obchodów Dnia Samorządu Terytorialnego, które odbyły się 1 czerwca w siedzibie Lubelskiego Urzędu Wojewódzkiego.

Podczas uroczystości wojewoda lubelski **Krzysztof Komorski** oraz wicewojewoda **Andrzej Maj** wręczyli 31 samorządowcom Odznaki Honorowe za Zasługi dla Samorządu Terytorialnego oraz Medale Wojewody Lubelskiego. Wśród wyróżnionych znalazło się aż kilkoro przedstawicieli samorządów z powiatu krasnostawskiego. Odznaczenia otrzymali: przewodniczący Rady Powiatu Krasnostawskiego **Marek Piwko**, członkowie Zarządu Powiatu Krasnostawskiego – **Piotr Jelonek**, **Mariusz Frąc** i **Krzysztof Gałan** – a także radny powiatowy **Marcin Lis**. W gronie nagrodzonych znaleźli się również wiceprzewodniczący Rady Miasta Krasnystaw **Kamil Hukiewicz** oraz radne Rady Miasta Krasnystaw – **Karolina Gołębiowska** i **Agnieszka Wolanin**.

– Przyznane wyróżnienia są wyrazem uznania dla wieloletniej działalności samorządowej, zaangażowania w rozwój lokalnych społeczności oraz skutecznej współpracy z administracją wojewódzką – podkreśla **Marek Nowosadzki**, wicestarosta krasnostawski. Jak podkreślano podczas uroczystości, odznaczeni samorządowcy od lat aktywnie uczestniczą w realizacji przedsięwzięć służących mieszkańcom i rozwojowi regionu.

Nie sposób jednak nie wspomnieć, że patrząc na listę wyróżnionych, można odnieść wrażenie, że zdecydowana większość uhonorowanych to samorządowcy reprezentujący opcje polityczne związane z koalicją rządzącą. **(kg)**

eprasa.pl 209e741c4e

Świat dziecięcej wyobraźni

Galeria Sztuki Dziecka w Siennicy Różanej otwarta

W Przedszkolu i Żłobku w Siennicy Różanej otwarta została pierwsza i jedyna w Polsce Galeria Sztuki Dziecka. Uroczystość otwarcia władze gminy i dyrekcja przedszkola połączyły z obchodami Międzynarodowego Dnia Rodziny i Dnia Dziecka.

Najpierw w miejscowym amfiteatrze odbyła się pierwsza część uroczystości, którą otworzył wójt gminy Siennica Różana, **Leszek Proskura**. Dzieci z przedszkola zaprezentowały specjalnie na ten dzień przygotowany program artystyczny. Uroczystość miała charakter kameralny i bardzo rodzinny. Wśród gości, poza wójtem, byli: sekretarz gminy **Dariusz Turzyniecki**, ks. prałat **Józef Serej**, proboszcz parafii w Żdżannem, dyrektor Gminnego Ośrodka Kultury **Agnieszka Poźniak**, wiceprezes powiatowego Zarządu ZNP w Krasnymstawie **Mariola Niewiadomska**, zastępca dyrektora Szkoły Podstawowej w Siennicy Różanej **Anna Proskura**, kierownik oddziału Banku Spółdzielczego w Siennicy Różanej **Monika Dobrzyńska**, kierownik Gminnego Ośrodka Pomocy Społecznej **Sylwia Wolska** oraz dzieci i rodzice.

Druga część uroczystości odbyła się w budynku Przedszkola i Żłobka w Siennicy Różanej. Uroczystego otwarcia i symbolicznego przecięcia wstęgi pierwszej i jedynej w Polsce Galerii Sztuki Dziecka dokonali: wójt Leszek Proskura i dyrektor przedszkola **Małgorzata Padzińska**. W ten sposób zrealizowany został kolejny nowatorski pomysł prof. **Janusza Jutrzenki Trzebiatowskiego**, założyciela Dworu Sztuki w Siennicy Różanej, jedynej w kraju samorządowej galerii sztuki współczesnej na wsi. Galeria Sztuki Dziecka ma wspierać artystyczny rozwój najmłodszych w oparciu o ich indywidualne zdolności. Na prezentowanej w galerii wystawie znalazły się prace dzieci w wieku 4–12 lat z Polski i innych krajów, dobrane i zakwalifikowane przez prof. Trzebiatowskiego, który niestety nie mógł osobiście przybyć na otwarcie.

– To jest efekt pracy prof. Janusza Jutrzenki Trzebiatowskiego, który ma swoje wizje, podpowiada i dopinguje, co zrobić, żeby Dwór Sztuki w Siennicy Różanej żył i pięknniał – mówi wójt Leszek Proskura. – Obecnie prezentowana w galerii wystawa to ekspozycja stała, będąca własnością galerii. Będzie ona sukcesywnie powiększana o prace pozyskiwane i wybierane przez Janusza Trzebiatowskiego, pod którego stałą opieką artystyczną pozostanie galeria.

Po części oficjalnej uroczystość przeniosła się na przedszkolny plac zabaw, gdzie zamieniła się w prawdziwy piknik rodzinny. Były różne gry i zabawy. Były tańce, słodycze, owoce i różne przekąski.

Juliusz Stachira

Dzień Dziecka w Krasnymstawie

Setki dzieci wraz z rodzicami bawiły się podczas miejskich obchodów Dnia Dziecka, które odbyły się na Stadionie Miejskim w Krasnymstawie.

Uczestników powitali dyrektor KDK **Damian Kozyrski** oraz burmistrz Krasnegostawu **Daniel Miciuła**. Największym zainteresowaniem najmłodszych cieszyły się bezpłatne dmuchańce, do których przez cały dzień ustawiały się kolejki chętnych. Nie zabrakło również słodkich niespodzianek. Na dzieci czekały darmowe lody, wata cukrowa oraz popcorn. Popularnością cieszyło się także malowanie twarzy, a prawdziwym hitem okazała się możliwość własnoręcznego pomalowania samochodu marki Toyota. Na scenie przez cały czas trwały występy artystyczne. Publiczność mogła podziwiać pokazy taneczne i wokalne przygotowane przez dzieci i młodzież z MDK oraz KDK. Dużym zainteresowaniem cieszyło się stoisko Miejskiego Programu Profilaktyki i Rozwiązywania Problemów Alkoholowych. Swoje stoiska przygotowały również Nadleśnictwo Krasnystaw oraz Komenda Powiatowa Policji.

(kg, fot. UM Krasnystaw)

Boże Ciało w Krasnymstawie i Tarnogórze

W Krasnymstawie, a także gminach powiatu krasnostawskiego, m.in. na terenie gminy Izbica, uroczyście świętowano Boże Ciało.

W Krasnymstawie Uroczystość Najświętszego Ciała i Krwi Chrystusa, czyli Boże Ciało, rozpoczęło się od mszy świętej w Kościele pw. Franciszka Ksawerego. Po liturgii setki wiernych wzięły udział w tradycyjnej procesji ulicami miasta.

Na terenie gminy Izbica Boże Ciało rozpoczęło się msza w kościele parafialnym pw. Świętej Zofii w Tarnogórze. Następnie procesja wyruszyła do czterech ołtarzy przygotowanych we współpracy z mieszkańcami, strażakami i Kołem Gospodyń Wiejskich. Dla mieszkańców Izbicy, Boże Ciało to święto szczególne bo obchodzone raz na dwa lata. Dzieje się tak ponieważ dwie miejscowości, Tarnogóra i Izbica oddzielone rzeką Wieprz mają wspólną parafię pw. Świętej Zofii w Tarnogórze. Dlatego jednego roku procesja przechodzi ulicami Tarnogóry i organizatorami są tarnogórzanie, a w kolejnym roku mieszkańcy Izbicy organizują procesję u siebie. (**js**, **kg**, fot. **js i Parafia Świętego Franciszka Ksawerego w Krasnymstawie**)

KRASNYSTAW

„Moja Ojcowizna" po raz 25.

Jubileuszowa, 25. edycja powiatowego konkursu „Moja Ojcowizna" rozstrzygnięta. Tegoroczne wydarzenie, zorganizowane przez PSP nr 1 w Krasnymstawie, odbywało się pod hasłem „Poznajemy Kraszczady".

Konkurs od ćwierć wieku promuje historię, kulturę i dziedzictwo ziemi krasnostawskiej. Podczas uroczystego podsumowania uczestnikom gratulowali m.in. burmistrz Krasnegostawu **Daniel Miciuła** oraz dyrektor Jedynki **Marzena Morylowska**. Pierwsze miejsce zdobyły: **Marcelina Wróbel**, **Aleksandra Charkiewicz** i **Laura Hawryluk**. Na drugim miejscu uplasowali się **Lena Waśkiewicz** i **Antoni Osuch**, natomiast trzecie miejsce zajęli **Filip Lewandowski** oraz **Anastazja Wolińska**. Jury przyznało również wyróżnienia: **Marcelowi Cichoszowi**, **Barbarze Kawie**, Zuzannie Panas, **Zofii Uchimowicz**, **Nikodemowi Wróblowi** i **Marcelinie Marcinkowskiej**. **(k)**

eprasa.pl 209e741c4e

Dlaczego z wiekiem trudniej rozumieć mowę?

Wiele osób po 60. roku życia zauważa, że choć nadal słyszy dźwięki, coraz trudniej jest im zrozumieć rozmowę. Skąd bierze się ten problem?

Słyszeć to nie to samo co rozumieć

Prawidłowe słyszenie to nie tylko odbieranie dźwięków przez uszy. Równie ważną rolę odgrywa mózg, który analizuje i interpretuje docierające do niego informacje. Wraz z wiekiem dochodzi do naturalnych zmian zarówno w uchu wewnętrznym, jak i w drogach słuchowych prowadzących do mózgu.

W uchu wewnętrznym znajdują się tysiące delikatnych komórek rzęsatych odpowiedzialnych za odbieranie dźwięków. Niestety z biegiem lat część z nich ulega uszkodzeniu. W efekcie trudniej jest wychwytywać niektóre głoski, szczególnie te o wysokich częstotliwościach, takie jak „s", „sz", „f" czy „c".

Dlaczego rozmowy w hałasie są tak męczące?

Osoby starsze często mówią: „Słyszę, że ktoś mówi, ale nie rozumiem, co mówi". Dzieje się tak dlatego, że mózg musi oddzielić mowę od dźwięków tła. Gdy słuch zaczyna się pogarszać, zadanie to staje się coraz trudniejsze.

Podczas rodzinnego obiadu, spotkania ze znajomymi czy zakupów w sklepie rozmowy mogą wydawać się niewyraźne, a ich zrozumienie wymaga większego wysiłku. Wiele osób zaczyna unikać takich sytuacji, co może prowadzić do izolacji społecznej.

Pierwsze objawy pogarszającego się słuchu

Warto zwrócić uwagę na sygnały takie jak:

- częste proszenie o powtórzenie wypowiedzi,
- trudności ze zrozumieniem rozmów telefonicznych,
- podgłaśnianie telewizora lub radia,
- problemy ze zrozumieniem rozmów w większym gronie,
- wrażenie, że inni mówią niewyraźnie.

Nowoczesne rozwiązania pomagają

Dzisiejsze aparaty słuchowe nie tylko wzmacniają dźwięki. Potrafią również redukować hałas otoczenia i wspomagać rozumienie mowy. Dzięki temu wiele osób odzyskuje komfort rozmów z rodziną i aktywnego uczestnictwa w życiu społecznym.

Zapraszamy dzieci, dorosłych i seniorów na profesjonalne badania słuchu do gabinetu AudMed.

Osoby po 60. roku życia mogą skorzystać z bezpłatnego badania słuchu.

Badania przeprowadza:
mgr Kinga Jagła AudMed
al. Piłsudskiego 11b, Chełm
tel. 690 008 929

Badania słuchu dla dzieci i dorosłych
Oferujemy:
Badania słuchu dzieci
Aparaty słuchowe
Badania słuchu dorosłych
Refundacja NFZ
690 008 929
ul. Piłsudskiego 11B, 22-100 Chełm

GABINET ZDROWIA PSYCHICZNEGO
Lek. med. Piotr Skubis
Specjalista psychiatra
Specjalista terapii środowiskowej
Psychoterapeuta
Chełm, ul. Mickiewicza 41
tel. 606 255 456
przyjmuje w poniedziałki od godz. 15⁰⁰
(także wizyty domowe)

SPECJALISTA CHIRURGII I UROLOGII
lek. med. Lech DZIEDZIC
Przyjmuje: czwartek od godz. 15:00
Rejestracja: 82 569 90 11; 661 660 236
Chełm, ul. Szpitalna 47
- Przychodnia Centrum -

ZABIEGI PIELĘGNIARSKIE W DOMU
- Iniekcje dożylne i domięśniowe
- Odtruwanie alkoholowe
- Pobieranie badań laboratoryjnych
- Stawianie baniek
- Zdejmowanie szwów
- Opatrunki
- Kroplówki
- Lewatywy
CODZIENNIE - TAKŻE W NIEDZIELE I ŚWIĘTA!
B. i K. Zajączkowscy
tel. 503 014 945

DIAGNOSTYKA laboratoria medyczne ...więcej niż wynik
www.diagnostyka.pl
Największa sieć laboratoriów medycznych w Polsce
...blisko Ciebie
Zapraszamy do Punktu Pobrań:
Chełm, al. 3-go Maja 22 (lok. 3)
poniedziałek - piątek 7.30-11.00
sobota 8.00-11.00

PROTEZY ZĘBOWE ELASTYCZNE CAŁKOWITE SILIKON
tech. Tomasz JANIAK
NAPRAWY - WYKONAWSTWO
Chełm, Lutosławskiego 4/16
Demos / obok antyków
czynne: wtorek od 8³⁰ do 18⁰⁰
środa - piątek od 11⁰⁰ do 17⁰⁰ protetykachelm.pl
500 338 200

PRACOWNIA PROTETYCZNA
tech. dent. Jadwiga Branecka-Kania
WYKONAWSTWO I NAPRAWA PROTEZ
poniedziałek – piątek 10.00 -16.00
Chełm, Plac Kupiecki 10 (II piętro)
tel. 606-902-148

BADANIA EEG
CHEŁM
ul. REJOWIECKA 119
tel. 502 29 76 39

KANA Katarzyna Kołodyńska
Pobieranie badań laboratoryjnych w domu pacjenta
- podstawowe badania krwi i moczu
- hormony, markery
- autoimmunologia, testy alergiczne
tel. 607 572 909
BADANIA WYKONYWANE W LABORATORIUM LUXMED W LUBLINIE

LEK. TOMASZ WOJEWODA
SPEC. GINEKOLOG - POŁOŻNIK
KOMPLEKSOWA OPIEKA POŁOŻNICZO-GINEKOLOGICZNA
USG, KTG, cytologia
Przyjmuje poniedziałek 16.00-18.00
Chełm, ul. Wołyńska 32
REJESTRACJA
tel. 82 563 13 53, 82 565 13 53
www.nzozlekdent.pl

GABINET ZDROWIA PSYCHICZNEGO
Przychodnia Centrum
Dr n. med. Marek Daniłosio
specjalista psychiatra, psychoterapeuta,
specjalista psychiatra dzieci i młodzieży
22-100 Chełm, ul. Szpitalna 47, tel. 82 569 90 10, 82 569 90 11
www.przychodniacentrum.com

UDZIELĘ POMOCY
REN
- przy bólach kręgosłupa,
- lumbago
- rwie kulszowej
- migrenach
- bólach głowy
- porażeniu nerwu trójdzielnego twarzy
UMÓW SIĘ NA SPOTKANIE Z DOŚWIADCZONYM BIOENERGOTERAPEUTĄ
PODARUJ SOBIE NOWĄ JAKOŚĆ ŻYCIA!
Zapisy wyłącznie telefonicznie 601 169 899
Chełm, ul. Lwowska 59
(wejście od dziedzińca z tyłu budynku)

ZAPISY na badania laboratoryjne
Zarezerwuj termin zanim przyjdziesz na pobranie badań
Rezerwacja TELEFONICZNA
LUXMED
Chełm
- ul. Plac Kupiecki 12
- ul. Szymanowskiego 6
- ul. Piłsudskiego 11B
82 592 10 82
Krasnystaw
- ul. Czysta 3
82 592 10 82
Włodawa
- ul. Wojska Polskiego 1
82 592 10 66

eprasa.pl 209e741c4e

REGION. 26 tysięcy interwencji użądleń skończyło się u lekarza

NFZ ostrzegał już przed kleszczami, teraz radzi uważać na użądlenia

Niedawno ostrzegaliśmy przed skutkami ukąszeń kleszczy, teraz NFZ uczula na owady. Wiosna i lato to czas spacerów, wycieczek i wypoczynku na świeżym powietrzu. To także okres wzmożonej aktywności pszczół, os i szerszeni. Choć większość użądleń kończy się jedynie bólem i zaczerwienieniem, zdarzają się sytuacje znacznie poważniejsze. Tylko w ubiegłym roku w województwie lubelskim pomocy medycznej po użądleniu owadów potrzebowało prawie 26 tysięcy osób.

Lubelski Oddział Wojewódzki NFZ podaje, że najwięcej użądlonych pacjentów zgłosiło się do lekarzy podstawowej opieki zdrowotnej. Było ich ponad 15 tysięcy. Kolejne 8229 osób skorzystało z pomocy w ramach Nocnej i Świątecznej Opieki Zdrowotnej, a ponad 2 tysiące trafiły na szpitalne oddziały ratunkowe lub izby przyjęć.

– Na pierwszy rzut oka problem nie wydaje się zbyt poważny, ponieważ rzadko spotykamy się na co dzień z ciężkimi reakcjami alergicznymi. Jednak aż prawie 26 tysięcy osób w naszym województwie skorzystało w ubiegłym roku z pomocy medycznej w związku z użądleniem owada – podkreśla Magdalena Musiatowicz z Lubelskiego OW NFZ.

Specjaliści przypominają, że szczególnie niebezpieczne mogą być użądlenia w okolicę jamy ustnej lub gardła. W takich przypadkach konieczna jest szybka pomoc medyczna, ponieważ obrzęk może doprowadzić do zablokowania dróg oddechowych.

Niebezpieczne bywają również reakcje alergiczne. Objawami alarmowymi są m.in. rozległa pokrzywka, obrzęki, problemy z oddychaniem czy podwyższona temperatura ciała. Co ważne, reakcja alergiczna może pojawić się nie tylko od razu po użądleniu, ale nawet po kilku godzinach.

NFZ radzi, by podczas wypoczynku na świeżym powietrzu stosować środki odstraszające owady, zakładać lekką odzież osłaniającą ciało i zachować ostrożność szczególnie w pobliżu łąk, lasów i zbiorników wodnych. **(reb)**

REGION. Które przychodnie z unijnym wsparcie?

Będzie łatwiej o badania

Narodowy Fundusz Zdrowia rozdzielił kolejną pulę unijnych dotacji dla przychodni podstawowej opieki zdrowotnej. Do placówek w województwie lubelskim trafi niemal 21,5 mln zł. Z pieniędzy skorzystają także przychodnie z Chełma, powiatu chełmskiego i krasnostawskiego. Na liście beneficjentów zabrakło jednak placówek z miasta i powiatu włodawskiego. Wiemy kto dostał i na co może wydać pieniądze.

To już drugi nabór w ramach największego w historii programu wsparcia POZ finansowanego z funduszy europejskich. W całej Polsce dofinansowanie otrzymało 1228 placówek, a łączna wartość grantów przekroczyła 420 mln zł.

Pieniądze mogą zostać przeznaczone m.in. na zakup nowoczesnego sprzętu medycznego i diagnostycznego, aparatury do badań, wyposażenia informatycznego czy modernizację przychodni. Co ważne, dotacje pokrywają nawet 100 procent kosztów inwestycji, więc placówki nie muszą dokładać własnych środków.

Na liście beneficjentów znalazły się m.in. trzy placówki z Chełma tj. Miejski Samodzielny Publiczny Zakład Opieki Zdrowotnej w Chełmie (ok. 450 tys. zł), NZOZ „Omni-Med" Grażyna Ordyniec (300 tys. zł), Zdrowie (379 tys. zł) a także jedna z powiatu chełmskiego - NZOZ Euro-Med w Wierzbicy (ponad 275 tys. zł). Z powiatu krasnostawskiego dwie dotacje otrzymała GR Medical (po 300 tys. zł). W opublikowanym przez NFZ wykazie beneficjentów drugiego naboru nie znalazł się ani jeden podmiot z powiatu włodawskiego.

Nie oznacza to jednak definitywnej utraty szans na wsparcie. NFZ zapowiada, że część środków pozostała jeszcze do rozdysponowania i prawdopodobnie jeszcze w tym roku zostanie ogłoszony trzeci nabór wniosków.

Celem programu jest rozwój podstawowej opieki zdrowotnej, zwłaszcza tzw. opieki koordynowanej. Dzięki temu pacjenci mogą liczyć na szerszy dostęp do diagnostyki i konsultacji m.in. w zakresie kardiologii, diabetologii, pulmonologii, nefrologii czy endokrynologii bez konieczności wielomiesięcznego oczekiwania na wizytę u specjalisty.

Dla mieszkańców regionu oznacza to przede wszystkim lepiej wyposażone przychodnie, nowocześniejszy sprzęt i szybszą diagnostykę. **(reb)**

CHEŁM. Rejestrują wizję i fonię?

Szpitalna administracja w oku kamery

W chełmskim szpitalu zrobiło się jak w programie „Big Brother"? W budynku administracji pojawiło się kilka kamer monitoringu, co wywołało zaskoczenie wśród pracowników. Jedni mówią o poprawie bezpieczeństwa, inni żartują, że teraz każdy ruch będzie pod kontrolą. I głos także, bo kamery mają podobno również mikrofony.

Kamery pojawiły się przed tygodniem, m.in. przy wejściach do budynku biurowca szpitala oraz na pierwszym piętrze w korytarzu, w którym znajdują się pomieszczenia dyrekcji i administracji szpitala. Łącznie ma ich być sześć.

- Pracuję tu ponad 20 lat i wcześniej czegoś takiego nie było. Ludzie są zaskoczeni, żartują o „Big Brotherze" i kontroli pracowników - słyszymy od jednej z osób zatrudnionych w szpitalu. Niektórzy mówią, że monitoring przydałby się bardziej na niektórych oddziałach szpitalnych. Wtedy byłoby wiadomo, jak pracują niektórzy lekarze.

Ale kamery w szpitalu to żadna nowość. Monitoring funkcjonuje od lat w Szpitalnym Oddziale Ratunkowym. Służy przede wszystkim poprawie bezpieczeństwa personelu i pacjentów. **(reb)**

GORZKÓW

Pomóżmy Zuzi w leczeniu i rehabilitacji

Zuzia jest tegoroczną maturzystką. Miała cudowne, aktywne życie aż do wypadku, wskutek którego dziś musi poruszać się na wózku inwalidzkim. Każdy z nas może wesprzeć leczenie i rehabilitację nastolatki związanej z gminą Gorzków.

Zuzanna Krzyżanowska nie mieszka w gminie Gorzków. Pochodzi z Łobonia w województwie małopolskim i uczy się w IV LO w Tarnowie. W Gorzkowie mieszkają jednak babcia i dziadek Zuzi, którzy mocno przeżyli dramat, jaki spotkał ich ukochaną wnuczkę. W sierpniu 2025 r. dziewczyna uległa wypadkowi, który przewrócił jej życie do góry nogami.

– Przede mną trudne wyzwanie, ponieważ jestem na profilu biologiczno-chemicznym. Do niedawna moje życie, oprócz wielu godzin poświęcanych na naukę, było wypełnione dźwiękami gitary, pianina i próbami w teatrze. Łączyłam z powodzeniem ścisły świat z artystycznymi pasjami. Kochałam planować podróże, bawić się modą i spędzać każdą wolną chwilę z moimi wspaniałymi przyjaciółmi. Byłam w trakcie robienia kursu na prawo jazdy – to miał być mój bilet do dorosłości, samodzielności i niezależności. Wszystko zmieniło się w jednej chwili przez wypadek, który wydarzył się pod koniec sierpnia 2025 roku. W jego wyniku doszło do urazu rdzenia kręgowego – wyznaje Zuzanna na stronie Fundacji Moc Pomocy, która zorganizowała zbiórkę na rehabilitację i leczenie nastolatki. – Od dnia wypadku moim domem stał się szpital, a potem ośrodek rehabilitacyjny. Zamiast spotkań w kawiarniach z przyjaciółmi mam codzienne, wielogodzinne sesje rehabilitacyjne – dodaje **Zuzia**.

Zamiast siedzieć w szkolnej ławce, dziewczyna przygotowywała się do matury indywidualnie, między zabiegami i ćwiczeniami. Porusza się na wózku inwalidzkim, a najtrudniejsza jest dla niej izolacja od dotychczasowej rutyny i przyjaciół. Jednak mimo bólu i ograniczeń nie traci nadziei. – Walczę o każdy ruch, który przybliża mnie do osiągnięcia samodzielności. W wolnych chwilach uciekam w świat książek, które pozwalają mi na chwilę zapomnieć o trudnej rzeczywistości – opowiada 19-latka.

Wspomóc leczenie i rehabilitację Zuzanny można, wpłacając dowolną kwotę na rachunek Fundacji Moc Pomocy, ul. Litewska 2/68, 51-354 Wrocław: 16 1020 5226 0000 6602 0635 0765, z dopiskiem: „Zuzanna Krzyżanowska". Można też wesprzeć zbiórkę zorganizowaną przez rodzinę i przyjaciół Zuzi na stronie zrzutka.pl pod adresem: https://zrzutka.pl/tk4gur.

Babcia i dziadek Zuzanny, mieszkający w gminie Gorzków, zorganizowali również zbiórkę w kościele w Gorzkowie. Pieniądze na operację maturzystki, planowaną w Szwajcarii, są także zbierane po każdej mszy w Bazylice NNMP w Chełmie. **(kg)**

CHEŁM. Wakacyjne dyżury przedszkoli

Czy będą miejsca dla wszystkich dzieci?

Organizacja wakacyjnych dyżurów w miejskich przedszkolach zainteresowała radnego Mariusza Kowalczuka. W złożonej interpelacji pyta prezydenta miasta m.in. o liczbę dostępnych miejsc, zasady rekrutacji oraz rozwiązania przewidziane dla pracujących rodziców.

Z harmonogramów opublikowanych przez placówki wynika, że w lipcu i sierpniu dyżury będą pełnić wybrane przedszkola miejskie. Radny chce wiedzieć, czy miasto jest przygotowane na sytuację, w której liczba chętnych dzieci przekroczy możliwości przyjmujących placówek.

Pyta również o kryteria przyjęć, godziny funkcjonowania przedszkoli podczas wakacji, wysokość opłat za pobyt i wyżywienie oraz ewentualne ulgi dla rodzin znajdujących się w trudnej sytuacji materialnej.

W interpelacji zwraca uwagę, że dla wielu rodziców okres wakacyjny oznacza konieczność pogodzenia pracy zawodowej z zapewnieniem opieki dzieciom. Dlatego interesuje go także, czy miasto planuje dodatkowe rozwiązania organizacyjne na wypadek większego zainteresowania dyżurami oraz czy procedura zapisów została maksymalnie uproszczona. Wrócimy do sprawy, kiedy miasto odpowie na interpelację. **(reb)**

● FIZJOTERAPIA ● REHABILITACJA ● MASAŻ
mgr Katarzyna Hawryluk
FIZJOTERAPEUTA
w trakcie specjalizacji z osteopatii
tel. 798 142 420
TOP-MED SZAFRANEK
Chełm, ul. Słowackiego 33

PRYWATNY GABINET NEUROLOGOPEDYCZNY
Ada Wróblewska
• terapia dzieci i dorosłych
• diagnoza i Indywidualna Stymulacja Słuchu Metodą Johansena IAS
PRZYCHODNIA NR 1 W CHEŁMIE
UL. WOŁYŃSKA 11, ✆ 661 418 886

NOWOŚĆ! NIEWIDOCZNE NAKŁADKI ORTODONTYCZNE invisalign
Leczenie dzieci i dorosłych
Aparaty zdejmowane i stałe
SPECJALISTA lek. Dent. Dominika Grabowska - Miazek
ORTODONTA rejestracja: 502 508 888

eprasa.pl 209e741c4e

KRASNYSTAW. Tłumy na jubileuszowym koncercie Gloria Vitae

Niemal tysiąc osób wysłuchało 35. Jubileuszowego Koncertu Gloria Vitae, którego gwiazdami byli światowej sławy tenor Wiesław Ochman, jego wnuk Krystian Ochman, idący w ślady dziadka, i mistrz organów Robert Grudzień.

Tegoroczny koncert odbywał się pod hasłem miłości i wspólnoty. Organizatorzy, czyli Stowarzyszenie Gloria Vitae, Krasnostawski Dom Kultury i parafia pw. św. Franciszka Ksawerego, nawiązywali do nauczania św. Pawła, św. Jana Pawła II oraz kardynała Stefana Wyszyńskiego, przypominając o wartościach, które łączą ludzi ponad podziałami.

Na scenie wystąpiło ponad 40 artystów. Gwiazdami wieczoru byli **Wiesław Ochman**, **Krystian Ochman** i **Robert Grudzień**. Publiczność mogła usłyszeć zarówno muzykę klasyczną, jak i popularną oraz utwory o charakterze religijnym i patriotycznym.

Ważną częścią koncertu były występy młodych talentów z Krasnegostawu. Zaprezentowali się uczniowie Państwowej Szkoły Muzycznej I i II stopnia: **Lena Kowalska**, **Maja Kijuc**, **Iga Bławat**, **Daria Makuła** i **Rozanna Granda-Jakubowska**, a także **Jakub Pitucha** i **Natalia Barańska** z I i II Liceum Ogólnokształcącego, **Martyna Liśkiewicz** z Młodzieżowego Domu Kultury w Krasnymstawie oraz **Aleksandra Kozyrska** i Zespół Wokalny KDK Amicus prowadzony przez Monikę Pohl.

Młodzież dała pokaz swoich umiejętności, a jej występy zostały pięknie zaakcentowane duetami z Krystianem Ochmanem i Wiesławem Ochmanem. Nad stroną artystyczną wydarzenia czuwała dyrygent **Monika Pohl**. Organizacją koncertu kierował prezes Stowarzyszenia Gloria Vitae **Andrzej Leńczuk** wraz ze współpracownikami. Gospodarzem wydarzenia był ks. kanonik **Jarosław Wójcik**, proboszcz parafii św. Franciszka Ksawerego. **(kg, fot. Parafia św. Franciszka Ksawerego w Krasnymstawie)**

KRASNYSTAW. Dzięki uczniowi z niezwykłą pasją

PRL zawitał do biblioteki

Telefony z tarczą, radioodbiorniki, książki, przedmioty codziennego użytku i wiele innych pamiątek z czasów Polskiej Rzeczypospolitej Ludowej można oglądać na wystawie otwartej w Powiatowej Bibliotece Publicznej w Krasnymstawie.

Ekspozycja zatytułowana „Szarość, która miała kolor" prezentuje kolekcję młodego pasjonata historii **Antoniego Compla**. Autor wystawy jest uczniem drugiej klasy Branżowej Szkoły I stopnia w ZS nr 1 w Krasnymstawie, kształcącym się w zawodzie mechanika pojazdów samochodowych. Mimo młodego wieku od kilku lat z pasją gromadzi przedmioty związane z okresem PRL-u. Jak podkreślał podczas wernisażu, każdy eksponat ma własną historię i stanowi świadectwo codziennego życia minionych dekad. Wystawa spotkała się z dużym zainteresowaniem mieszkańców. Dla starszych odwiedzających była okazją do sentymentalnej podróży w czasie i powrotu do wspomnień z młodości. Młodsi mogli natomiast zobaczyć przedmioty, które dla poprzednich pokoleń były nieodłącznym elementem codzienności, a dziś stają się coraz cenniejszymi świadkami historii. Wystawę można oglądać w Powiatowej Bibliotece Publicznej w Krasnymstawie do 24 czerwca. **(kg)**

KRASNYSTAW. Podziękowali ludziom kultury

Z okazji Dnia Działacza Kultury władze powiatu krasnostawskiego spotkały się z pracownikami dwóch powiatowych instytucji kultury: Powiatowej Biblioteki Publicznej oraz Muzeum Regionalnego w Krasnymstawie. Była to okazja do złożenia podziękowań za codzienną pracę na rzecz mieszkańców oraz pielęgnowanie lokalnego dziedzictwa.

W spotkaniu uczestniczyli starosta krasnostawski **Janusz Szpak**, wicestarosta **Marek Nowosadzki** oraz członek zarządu powiatu **Mariusz Frąc**. Samorządowcy podkreślali znaczenie działalności kulturalnej dla rozwoju lokalnej społeczności oraz rolę, jaką odgrywają pracownicy instytucji kultury w zachowywaniu tradycji i historii regionu. Przedstawiciele władz powiatu przekazali podziękowania na ręce dyrektor Powiatowej Biblioteki Publicznej Elżbiety Patyk oraz dyrektor Muzeum Regionalnego Marty Stelmaszczuk. Obie placówki otrzymały okolicznościowe kosze upominkowe. Z kolei wszyscy pracownicy Biblioteki i Muzeum zostali uhonorowani listami gratulacyjnymi. **(kg)**

KRASNYSTAW. Te zdjęcia warto zobaczyć

Wiek strażackiej historii

Niebywała gratka dla miłośników fotografii i osób interesujących się pożarnictwem. Najpierw w Bibliotece Powiatowej, a potem w KP PSP w Krasnymstawie można oglądać wystawę zdjęć z ponad 100-letniej historii krasnostawskich strażaków.

W holu Powiatowej Biblioteki Publicznej w Krasnymstawie można oglądać wyjątkową wystawę poświęconą historii pożarnictwa w powiecie krasnostawskim. Ekspozycja prezentuje archiwalne fotografie dokumentujące działalność strażaków, uroczystości, ćwiczenia, akcje ratownicze oraz codzienną służbę druhów na przestrzeni lat. Zdjęcia prezentowane na wystawie zebrał **Mirosław Księżuk**, długoletni pracownik KP PSP w Krasnymstawie oraz były radny powiatu krasnostawskiego.

Ekspozycja była wcześniej prezentowana podczas Wojewódzkich Obchodów Dnia Strażaka w Krasnymstawie, gdzie spotkała się z dużym zainteresowaniem uczestników wydarzenia oraz środowiska strażackiego. W realizacji przedsięwzięcia finansowo pomogło Starostwo Powiatowe w Krasnymstawie. Współorganizatorem wystawy jest Powiatowa Biblioteka Publiczna. Fotografie można oglądać w bibliotece przez dwa tygodnie. Potem wystawa zostanie przeniesiona do Komendy Powiatowej Państwowej Straży Pożarnej w Krasnymstawie. **(kg)**

eprasa.pl 209e741c4e

8-14 czerwca 2026

Treść programu i foto dzięki uprzejmości: Prasowej Agencji Telewizyjnej, Polsatu, TVP1, TVP2, TVN, TV4, TVN7, TV Puls, TV Trwam, TVP Kultura
INFORMUJEMY, ŻE REDAKCJA NIE PONOSI ODPOWIEDZIALNOŚCI ZA ZMIANY W PROGRAMACH TV
Wydawca: Dodatek sp. z o.o., ul. Wiatrakowa 11/3, 85-115 Bydgoszcz, tel. 516-018-821, e-mail: iwona@magraf.pl. Redaktor naczelny: Sławomir Grzmiel
ISSN 1643-2460 • Skład komputerowy: Magraf sp.j.
NR 24 NT

Poniedziałek

01:20 POLSAT

Searching
Sensacyjny, USA, Rosja, 2018

Tytułowe „poszukiwanie" to czynność, na której skupia się samotny ojciec, David Kim (John Cho), gdy pewnego dnia jego nastoletnia córka, Margot (Michelle La) przestaje odpowiadać na SMS-y i telefony. Mężczyzna zaczyna się poważnie niepokoić, gdy odkrywa, że szesnastolatka zostawiła w domu swój laptop. Zdesperowany ojciec włamuje się na konto e-mailowe i profil na Facebooku swojej córki, by wszelkimi dostępnymi sposobami dowiedzieć się o niej jak najwięcej i odkrywa, że miała wielu wirtualnych znajomych i... żadnych realnych przyjaciół.

Wtorek

22:45 POLSAT

Barry Seal: Król przemytu
Sensacyjny, USA, Japonia, 2017

Film oparty na niesamowitej historii Barry'ego Seala, pilota z lat 80. i przemytnika narkotyków, który został zwerbowany przez CIA do przeprowadzenia jednej z największych tajnych operacji w historii USA. Szmugler. Informator. Patriota. Barry Seal (Tom Cruise) to człowiek, który swoją biografią mógłby obdzielić kilka osób. Już w wieku piętnastu lat był pilotem, jednym z najzdolniejszych, najlepszych pilotów Ameryki. Miał na koncie również udział w wojnie w Wietnamie. Ku zaskoczeniu swojej żony, Lucy (Sarah Wright), z dnia na dzień porzucił posadę w szanowanych liniach lotniczych...

Środa

23:25 TVN

Diuna
SF, USA, Wielka Brytania, Kanada, 2021

Diuna opowiada historię niezwykłej, pełnej przygód i emocji podróży Paula Atrydy. Temu utalentowanemu młodemu człowiekowi pisane jest wspaniałe przeznaczenie, którego on sam nie jest w stanie pojąć. Najpierw jednak Paul musi się udać na najbardziej niebezpieczną planetę we wszechświecie, żeby ratować rodzinę i rodaków. Na planecie wybucha zażarty konflikt o dostęp do niewystępującej nigdzie indziej, najcenniejszej ze znanych substancji. Wyzwala ona w ludziach ich największy potencjał. Ale wojnę przetrwają tylko ci, którzy pokonają swój strach.

Czwartek

00:45 TV PULS

Suburra
Thriller, Włochy, Franc., 2015

Gangster znany jako „Samuraj" (Claudio Amendola) chce zamienić Rzymskie nabrzeże w nowe Las Vegas. Wszyscy lokalni bossowie mafijni zgadzają się współpracować dla wspólnego celu. Jednak miejsce to szybko zamienia się w pole bitwy, gdzie przestępcy i politycy bezwzględnie ze sobą walczą. Piekielna konfrontacja potrwa siedem dni i pochłonie wiele ofiar.

Piątek

23:35 TVP KULTURA

Wałęsa. Człowiek z nadziei
Dramat biograficzny, Polska, 2013

W filmie „Wałęsa. Człowiek z nadziei" Andrzej Wajda odważnie łączy epokowe wydarzenia z tym, co prywatne, wręcz intymne. Przedstawia historię wielkich przemian, która przetoczyła się nie tylko przez zebrania partyjne, wiece i Okrągły Stół, ale także przez jedno z mieszkań na gdańskim osiedlu z wielkiej płyty. Próbuje uchwycić fenomen przemiany prostego, skupionego na codzienności człowieka w charyzmatycznego przywódcę. Po „Człowieku z marmuru" i „Człowieku z żelaza" film zamyka tryptyk, w którego centrum jest człowiek podejmujący walkę z niesprawiedliwością.

Sobota

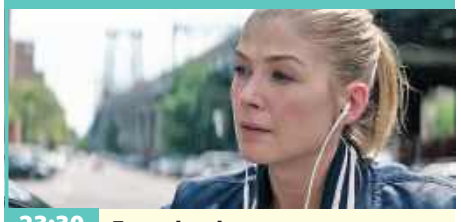

23:30 TVP 1

Trzy sekundy
Kryminał, Wielka Brytania, 2019

Kryminał o polskiej mafii, która opanowała narkotykowy rynek Nowym Jorku. W szeregi zorganizowanej grupy przestępczej ma przeniknąć były agent sił specjalnych Peter Koslow, by rozsadzić ją od środka. Agent działa na zlecenie FBI, godząc się na pewien układ. Dla zmylenia przeciwnika i zyskania wiarygodności, Koslow trafia do więzienia o zaostrzonym rygorze. Wskutek fatalnego zbiegu okoliczności, zostaje jednak zdemaskowany. Pozbawiony policyjnej ochrony i ścigany przez mafię, Peter Koslow od tej pory jest zdany wyłącznie na siebie.

Niedziela

00:15 POLSAT

Captain Fantastic
Obyczajowy, USA, 2016

Ben Cash (Viggo Mortensen) i sześcioro jego dzieci wiodą samotną egzystencję na odludziu, w górzystym regionie stanu Waszyngton. Ben i jego żona to byli lewicowi anarchiści, rozczarowani kapitalizmem i amerykańskim stylem życia. Zdecydowali się żyć w izolacji, aby zaszczepić swojemu potomstwu prawdziwe umiejętności przeżycia. Żyją inaczej niż przeciętna rodzina w Ameryce, jedzą to, co uda im się upolować, uprawiają sporty ekstremalne. Niestety Ben jest zmuszony opuścić swój raj i wkroczyć do świata, kwestionując swoje wyobrażenia o tym, co to znaczy być rodzicem.

PROGRAM TV

PONIEDZIAŁEK • 8 czerwca

TVP 1

05:10 Złoty chłopak - serial, 2022
06:00 Akacjowa 38 - serial, 2018
07:00 Transmisja Mszy Świętej
07:30 Studio Raban - magazyn
08:00 Serwis Info; Pogoda Info
08:15 Czterdziestolatek - serial, Polska, 1974
09:10 Ranczo - serial kom., 2009
10:10 Komisarz Alex - serial krym.
11:05 Ojciec Mateusz - serial
12:00 Serwis Info
12:10 Agrobiznes; Agropogoda
12:40 Rok w ogrodzie Extra
12:55 BBC w Jedynce - Planeta zmian II - dok., Wlk. Bryt., 2023
14:00 Złoty chłopak - serial obycz., 2022
15:00 Serwis Info; Pogoda Info
15:25 Gra słów. Krzyżówka - teleturniej
16:00 Dziedzictwo - serial, Turcja
17:00 Teleexpress
17:20 Pogoda

17:25 Jaka to melodia?
18:05 Reporterzy - magazyn
18:25 Akacjowa 38 - serial, 2018
19:30 Program inform. 19.30
19:55 Pytanie dnia - rozmowa
20:10 Sport
20:15 Pogoda
20:30 Prokurator - serial krym., Polska, 2015
21:25 Uczciwy złodziej - fab., USA, 2020
23:15 Fenomen Fogga - dokument, Polska, 2023
00:20 Poznań 56 - dram., Polska, 1996
02:20 Słodkie oczy - film TVP, 1979
03:25 Wykrywacz kłamstw
03:40 Pytanie dnia - rozmowa
04:05 Reporterzy - magazyn
04:20 Oko na Świat - magazyn
04:40 Notacje - dokument

TVP 2

04:35 Na dobre i na złe - serial
05:30 M jak miłość - serial
06:25 Rodzina (nie od) święta - magazyn
06:55 Dla niesłyszących - Barwy szczęścia - serial obycz., 2026
07:30 Pytanie na śniadanie - w tym: Serwis Info i Pogoda Flesz
11:30 Dla niesłyszących - Okrasa łamie przepisy - magazyn kulinarny
12:00 Wyższa Szkoła Jazdy - magazyn motoryzacyjny, 2026
12:35 Koło fortuny - teleturniej
13:15 Panna młoda - serial obycz., Turcja, 2024
14:05 Va Banque - teleturniej
14:35 Na sygnale - serial fabularyzowany
15:05 La Promesa - serial obycz., 2024

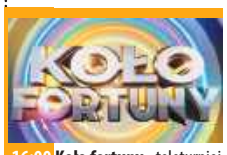

16:00 Koło fortuny - teleturniej
16:35 Familiada - teleturniej
17:20 Panna młoda - serial obycz., Turcja, 2024
18:15 Va Banque - teleturniej
18:50 Jeden z dziesięciu - teleturniej
19:25 Barwy szczęścia - serial
20:05 Omnibus - szybcy i mądrzy - teleturniej
20:55 Postaw na milion - teleturniej
21:50 Na sygnale - serial fabularyzowany
22:55 Ludzie i bogowie - serial, 2020
00:45 Na tropach przeszłości - serial krym., Franc., 2022
01:45 Nasz dom w górach - serial obycz., Niemcy, 2018
02:45 Akacjowa 38 - serial

TVN

05:40 Uwaga! - program interw.
05:55 Ukryta prawda - program obyczajowy
06:50 Kuchenne rewolucje - program kulinarno-rozrywkowy
07:45 Dzień Dobry TVN - magazyn poranny
11:20 Doradca smaku - a dzisiaj będzie coś smakowitego: łosoś w cieście francuskim z suszonymi pomidorami i pieczarkami
11:25 Kuchenne rewolucje - program kulinarno-rozrywkowy
13:40 Ukryta prawda - program obyczajowy
16:50 Szpital św. Anny - serial obycz., Polska
17:55 Detektywi - kryminał
19:00 Fakty
19:35 Sport
19:45 Pogoda
19:55 Uwaga! - program interwencyjny

20:15 Na Wspólnej - serial obycz., Polska
20:50 Bitwa o gości - program rozrywkowy
22:00 Na skraju załamania - sens., Wlk. Bryt., 2024
00:05 Matrix - SF, USA, 1999. Nocami Thomas Anderson (Keanu Reeves) udziela się jako genialny haker pod pseudonimem Neo. Jednak od dłuższego czasu czuje, że coś dzieje się z otaczającym światem...
02:55 Co za tydzień - program rozrywkowy
03:35 Szpital św. Anny - serial obycz., Polska
04:35 Uwaga! - program interw.
04:55 Recepta na stary dom - program edukacyjny
05:30 Nic straconego

POLSAT

06:00 Nowy dzień
08:30 Malanowski i Partnerzy - serial kryminalny
09:30 Trudne sprawy - program obyczajowy
11:35 Gliniarze - serial paradokumentalny
14:40 Dlaczego ja? - serial paradokumentalny
15:50 Wydarzenia - program informacyjny
16:15 Pogoda
16:20 Interwencja - magazyn reporterów
16:30 Na Ratunek 112 - serial obyczajowy
17:00 Gliniarze - serial paradokumentalny
18:00 Pierwsza miłość - serial obyczajowy
18:50 Wydarzenia - program informacyjny
19:15 Gość Wydarzeń - rozmowa dnia
19:30 Sport
19:45 Pogoda

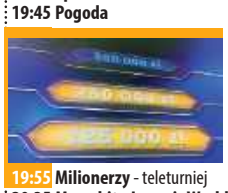

19:55 Milionerzy - teleturniej
20:35 Mega hit - Jurassic World - sens., USA, 2015. Pomimo przerażających nieszczęść, które przytrafiły się pierwotnemu parkowi, na jego miejscu stanął jeszcze większy park, który oferuje gościom możliwość podziwiania żywych dinozaurów.
23:10 Salt - sens., USA, 2010
01:20 Searching - sens., USA, Rosja, 2018. Samotny ojciec, David Kim rozpoczyna poszukiwania w sieci, gdy pewnego dnia jego córka, przestaje odpowiadać na SMS-y i telefony.
03:45 Ewa gotuje - program kulinarny
04:40 Disco Gramy
05:25 Telezakupy TV Okazje

TVP Kultura

06:15 Tacy byliśmy - Czerwone gitary - reportaż
06:45 Tamte lata, tamte dni - Włodzimierz Nahorny - magazyn
07:25 Pan wzywał, Milordzie? - Ukraść czy pożyczyć? - serial komediowy, Wlk. Bryt., 1988
08:30 Od ucha do ucha - Mój dziadek się schował • Jak działa jamniczek - filmy animowane
09:00 Zmiennicy - Antycypacja - serial, Polska, 1986
10:15 Książę
11:20 Parasolki z Cherbourga - fab., Franc., 1964
13:00 Niepoprawny Belmondo - dok., Franc., 2022
14:05 Angielskie śniadanie - Kosmos 1999 - Oderwanie - serial, Włochy, Wlk. Bryt., 1977
15:10 Goodbye Rockefeller - fab., Polska, 1993

16:55 Zmiennicy - Obywatel Monte Christo - serial, Polska, 1986
18:10 Dźwięk Nowego Jorku: Greg Osby - serial dok., Włochy, 2017
18:55 Pan wzywał, Milordzie? - serial kom., Wlk. Bryt., 1988
20:00 Poniedziałek z Bondem - Goldeneye - sens., USA, Wlk. Bryt., 1995
22:20 Musisz żyć, 1997
00:05 Sibelius. Siedem symfonii - Druga symfonia - serial dok., Fin., 2015
01:35 Kulturalni - magazyn
02:30 Kino nocne - Pan od muzyki - dram., Franc., Szwajc., 2004
04:20 Podróże z historią - Gorączka srebra - dok., Polska, 2016

TV Puls

06:00 Policjanci z Miami - serial kryminalny
08:00 Kobra - oddział specjalny - serial kryminalny
10:00 Maria z przedmieścia - serial obyczajowy
12:00 Nie igraj z aniołem - serial obyczajowy
13:00 Wspaniałe stulecie - serial kostiumowy
14:00 Kurierzy - Roman (Marcin Borchardt) dostarcza klientowi małą przesyłkę, w której, jak się okazuje, jest... test ciążowy z pozytywnym wynikiem. Mężczyzna jest szoku.
15:00 Lombard. Życie pod zastaw - Maja Dębczak, zakochana bez pamięci w swoim czworonogu Koko, zaniedbuje inne aspekty swojego życia - rodzinę, pracę, kontakty towarzyskie - ponieważ najważniejszy w jej życiu jest pies.

17:00 Kurierzy - serial paradokumentalny
18:00 Lombard. Życie pod zastaw - paradokument fabularny
20:00 Najemnik - akcja, RPA, USA, 2006
22:00 Zabić Salazara - akcja, Rum., 2016
00:00 Kolonia karna - akcja, USA, 1994. Kapitan sił specjalnych John Robbins (Ray Liotta) zostaje zesłany do więzienia na tajną wyspę w dżungli Absolom...
02:25 Dzielnica strachu - serial
03:20 Dyżur - serial medyczny
03:55 Menu na miarę - program kulinarny
04:20 Taki jest świat - przegląd wydarzeń z całego globu.
05:00 Dzielnica strachu - serial

TVN 7

05:20 Ten moment - program opowiada o ludziach i chwilach, które na zawsze odmieniły ich los.
05:55 Szkoła - Licealistka Ida Nikiel jest zaślepiona pasją do piłki ręcznej. To zaczyna przeszkadzać jej chłopakowi, z którym Ida w końcu zrywa.
08:45 Ukryta prawda - program obyczajowy
11:55 W-11 Wydział Śledczy - Znaleziono ciała dwóch zastrzelonych mężczyzn. Komisarze podejrzewają, że...
14:00 Detektywi - program kryminalny
15:00 Szpital - program obyczajowy
16:00 Sędzia Anna Maria Wesołowska - serial sądowy
18:00 Sekrety życia - serial paradokumentalny

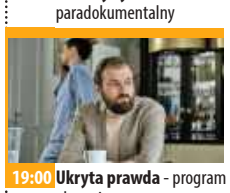

19:00 Ukryta prawda - program obyczajowy
20:00 Sekret w ich oczach - sens., USA, Wlk. Bryt., Hiszp., Korea Płd., 2015. Duet zgranych śledczych FBI - Jess (Julia Roberts) i Ray (Chiwetel Ejiofor) - ma rozwiązać sprawę brutalnego morderstwa młodej dziewczyny. Gdy na miejscu zbrodni okazuje się, że ofiarą jest córka Jess, kobieta zostaje odsunięta od sprawy.
22:25 Seks w wielkim mieście - kom., USA, 2008
01:25 Morderstwo doskonałe - sens., USA, 1998
03:35 Mówię Wam - talk-show
04:30 Dorota was urządzi - program lifestylowy

TV 4

06:00 Strażnik Teksasu - film akcji **07:55** Bogaty Dom - Biedny Dom - program paradok. **08:55** Policjantki i Policjanci - serial paradok. **10:55** Na Ratunek 112 - serial obycz. **11:55** Dlaczego ja? - serial paradok. **13:55** Trudne sprawy - program obyczajowy
16:55 Policjantki i Policjanci - serial paradok. **18:00** Łowcy skarbów. Kto da więcej **19:00** Policjantki i Policjanci - serial paradok. **20:00** Uroczysko - serial krym. **21:00** Sprawiedliwi - Wydział Kryminalny - serial policyjny
22:00 Sprawiedliwi. Trójmiasto **23:05** Legion - sens., USA, 2009 **01:15** Love Island. Wyspa miłości - reality show **02:20** Hardkorowy lombard **02:50** SuperLudzie - serial o osobach z niepełnosprawnościami **05:30** Telezakupy TV Okazje

TV Trwam

09:20 Mateczniki Polskości **09:30** Baśniowy teatr lalek **09:55** Św. na każdy dzień **10:00** Inf. dnia **10:15** Zrozumieć wartość życia - rozmowa z dr Wandą Półtawską **10:30** Podróż Papieża Leona XIV do Hiszpanii **11:20** Stan Bezpieczeństwa Państwa **11:30** Muzeum 303
12:00 Anioł Pański **12:03** Inf. dnia **12:20** Kraina Sanu **13:10** Parafia pw. Świętej Rodziny **13:30** Msza św. **14:30** Burza w Okręgu Krakowskim **15:00** Powstańczym śladem **15:50** Ma się rozumieć **16:00** Inf. dnia **16:10** Sanktuaria polskie **16:30** Porady Medyczne Bonifratrów
17:00 Świadkowie **17:30** Spotkanie Rodziny Radia Maryja **20:00** Inf. dnia **20:20** Różaniec **20:50** Myśląc Ojczyzna **21:00** Apel Jasnog. **21:20** Inf. dnia **21:40** Polski Punkt Widzenia **22:00** Podróż Apostolska Papieża Leona XIV do Hiszpanii

eprasa.pl 209e741c4e

WTOREK • 9 czerwca

TVP 1

05:10 Złoty chłopak - serial obycz., 2022
06:00 Akacjowa 38 - serial, 2018
07:00 Transmisja Mszy Świętej
07:30 Kościół z bliska
08:00 Serwis Info; Pogoda Info
08:15 Czterdziestolatek - serial, Polska, 1974
09:15 Ranczo - serial kom., 2009
10:10 Komisarz Alex - serial krym.
11:05 Ojciec Mateusz - serial
12:00 Serwis Info
12:10 Agrobiznes; Agropogoda
12:40 Magazyn Rolniczy
12:55 Dzikie imperium - Rokselany, złote małpy z Hubei - dok., Franc., 2022
14:00 Złoty chłopak - serial, 2022
15:00 Serwis Info; Pogoda Info
15:25 Gra słów. Krzyżówka - teleturniej
16:00 Dziedzictwo - serial, Turcja
17:00 Teleexpress
17:20 Pogoda

17:25 Jaka to melodia? - teleturniej muzyczny
18:05 Reporterzy - magazyn
18:25 Akacjowa 38 - serial, 2018
19:30 Program inform. 19.30
19:55 Pytanie dnia - rozmowa
20:10 Sport
20:15 Pogoda
20:30 Prokurator - serial krym., Polska, 2015
21:25 Śmierć nadejdzie jutro, USA, Wlk. Bryt., 2002
23:45 Katastrofa Air India. Jak do tego doszło? - dokument, Wlk. Bryt., 2025
00:45 Uczciwy złodziej - fab., USA, 2020
02:35 Poznań 56 - dram., Polska, 1996
04:30 Wykrywacz kłamstw - magazyn

TVP 2

04:40 Na dobre i na złe - serial
05:35 M jak miłość - serial, Polska, 2024
06:30 Ukryta historia. Leśne kościoły - reportaż
06:55 Dla niesłyszących - Barwy szczęścia - serial obycz., 2026
07:30 Pytanie na śniadanie - w tym: Serwis Info i Pogoda Flesz
11:30 Rodzinka.pl - serial kom.
12:35 Koło fortuny - teleturniej
13:15 Panna młoda - serial obycz., Turcja, 2024
14:05 Va Banque - teleturniej
14:35 Na sygnale - serial fabularyzowany
15:05 La Promesa - serial obycz., 2024
16:00 Koło fortuny - teleturniej
16:35 Familiada - teleturniej
17:20 Panna młoda - serial obycz., Turcja, 2024

18:15 Va Banque - teleturniej
18:50 Jeden z dziesięciu - telet.
19:25 Barwy szczęścia - serial obycz., 2026
20:05 Omnibus - szybcy i mądrzy - teleturniej
20:55 Postaw na milion - teleturniej
21:50 Na sygnale - serial fabularyzowany
22:55 Ludzie i bogowie - Dopaść generała - serial, 2020
23:45 Ludzie i bogowie - Fatum - serial, 2020
00:45 Na tropach przeszłości - serial krym., Franc., 2022
01:45 Nasz dom w górach - serial obycz., Niemcy, 2019
02:40 Dzieci wroga - dok., Szwecja, 2021
03:45 Rodzinka.pl - serial kom.

TVN

05:40 Uwaga! - program interw.
05:55 Ukryta prawda - program obyczajowy
06:50 Kuchenne rewolucje - program kulinarno-rozrywkowy
07:45 Dzień Dobry TVN - magazyn poranny
11:20 Doradca smaku - program kulinarny
11:25 Kuchenne rewolucje - program kulinarno-rozrywkowy
13:40 Ukryta prawda - program obyczajowy
16:50 Szpital św. Anny - serial obycz., Polska
17:55 Detektywi - Marta Sawicka prosi detektywów o odnalezienie męża. Jakub Nowacki znajduje w mieszkaniu zaginionego list z pogróżkami.
19:00 Fakty
19:35 Sport
19:45 Pogoda

19:55 Uwaga! - program interw.
20:15 Na Wspólnej - serial obycz., Polska
20:50 Podwójne ryzyko - sens., USA, Niemcy, Kan., 1999
23:05 Kuba Wojewódzki - talk-show
00:10 Star Trek - SF, USA, Niemcy, 2009. Kolejna opowieść o losach załogi USS Enterprise przenosi nas w czasy pierwszej misji kapitana Kirka (Chris Pine) i jego towarzyszy.
02:45 Szpital św. Anny - serial obycz., Polska
03:50 Uwaga! - program interw.
04:05 CSI: Kryminalne zagadki Las Vegas - serial, USA
05:05 Recepta na stary dom - program edukacyjny
05:30 Nic straconego

POLSAT

06:00 Nowy dzień
08:30 Malanowski i Partnerzy - serial kryminalny
09:30 Trudne sprawy - program obyczajowy
11:35 Gliniarze - serial paradokumentalny
14:40 Dlaczego ja? - serial paradokumentalny
15:50 Wydarzenia - program informacyjny
16:15 Pogoda
16:20 Interwencja - magazyn reporterów
16:30 Na Ratunek 112 - serial obyczajowy
17:00 Gliniarze - serial paradokumentalny
18:00 Pierwsza miłość - serial obyczajowy
18:50 Wydarzenia - program informacyjny
19:15 Gość Wydarzeń - rozmowa dnia
19:30 Sport
19:45 Pogoda

19:55 Milionerzy - teleturniej
20:35 Venom 2: Carnage - sens., USA, 2021
22:45 Barry Seal: Król przemytu - sens., USA, Jap., 2017. Film oparty na niesamowitej prawdziwej historii Barry'ego Seala, pilota z lat 80. i przemytnika narkotyków, który został zwerbowany przez CIA do przeprowadzenia jednej z największych tajnych operacji w historii USA.
01:05 Alfa - sens., USA, Kan., 2018
03:20 Nasz Nowy Dom - program rozrywkowy
04:40 Disco Gramy - program muzyczny
05:25 Telezakupy TV Okazje

TVP Kultura

06:15 Tacy byliśmy - Kombi
06:45 Tamte lata, tamte dni - Allan Starski - magazyn
07:25 Pan wzywał, Milordzie? - serial kom., Wlk. Bryt., 1988
08:30 Klub profesora Tutki - serial, Polska, 1966
09:00 Zmiennicy - serial, Polska, 1986
10:15 Zorro - przygod., Włochy, Franc., 1975
12:45 Sagrada Familia - wyzwanie dla Gaudiego - dok., Franc., 2022
13:50 Angielskie śniadanie - serial, Włochy, Wlk. Bryt., 1977
14:55 Wenecja - dram., Polska, 2010
17:05 Zmiennicy - Spotkania z Temidą - serial, Polska, 1986
18:15 Poszukiwacze zaginionych dzieł sztuki: Złoto Gustava Klimta - serial dok., Wlk. Bryt., 2015

18:55 Pan wzywał, Milordzie? - Strajk - serial kom., Wlk. Bryt., 1988
20:00 Teatr Telewizji - Ja, Feuerbach - spektakl teatralny, 2015
21:40 Kino bez granic - Tommaso - fab., Grecja, USA, 2019. Tommaso, grany przez Willema Dafoe, walczy ze swoimi demonami, a przede wszystkim z potężnym ego...
23:45 Nocny dokument - Ingmar Bergman: okiem choreografa - dok., Szwecja, 2016
00:50 Goldeneye - sens., USA, Wlk. Bryt., 1995
03:10 Kulturalni - magazyn
04:05 Turniej o róg królowej - dokument, Polska, 2016

TV Puls

06:00 Policjanci z Miami - serial kryminalny
08:00 Kobra - oddział specjalny - serial kryminalny
10:00 Maria z przedmieścia - serial obyczajowy
12:00 Nie igraj z aniołem - serial obyczajowy
13:00 Wspaniałe stulecie - serial kostiumowy
14:00 Kurierzy - serial paradokumentalny
15:00 Lombard. Życie pod zastaw - paradokument fabularny
17:00 Kurierzy - Roman (Marcin Borchardt) ma do dostarczenia przesyłkę, której gabaryty wskazują na obraz. Adresatką jest 70-letnia Jadwiga, wciąż pełna wigoru wdowa...
18:00 Lombard. Życie pod zastaw - paradokument fabularny

20:00 Tokarev: zabójca z przeszłości - akcja, USA, 2014. Paul Maguire wraz z dwójką przyjaciół przed kilkunastu laty obrabował kuriera rosyjskiej mafii. Pewnego dnia przychodzi jednak czas zapłaty...
22:00 Transporter: Nowa moc - akcja, Belgia, Chiny, Franc., 2015
23:55 Pokerzysta - thriller, USA, 2022
01:55 Lombard. Życie pod zastaw - paradokument
02:45 Dzielnica strachu - serial kryminalny
03:55 Menu na miarę - program kulinarny
04:30 Taki jest świat - przegląd wydarzeń z całego globu.
05:00 Dzielnica strachu - serial

TVN 7

05:20 Ten moment - program opowiada o ludziach i chwilach, które na zawsze odmieniły ich los.
05:55 Szkoła - Licealiście z 1c, Mariuszowi Zawojskiemu, bardzo podoba się koleżanka Nina Sadowska o zdolnościach aktorskich. By ją poderwać, nastolatek decyduje się z nią stworzyć projekt teatralny...
08:45 Ukryta prawda - program obyczajowy
11:55 W-11 Wydział Śledczy - program kryminalny
14:00 Detektywi - program kryminalny
15:00 Szpital - program obycz.
16:00 Sędzia Anna Maria Wesołowska - serial sądowy
18:00 Sekrety życia - serial paradokumentalny
19:00 Ukryta prawda - program obyczajowy

20:00 Dzień próby - sens., USA, 2001. Przed trzynastu laty, gdy detektyw sierżant Alonzo Haris (Denzel Washington) zaczynał służbę w policji wierzył, że zło można zwyciężać stosując się do litery prawa. Podczas wielu lat dramatycznej służby odrzucił ideały...
22:35 Oszukać przeznaczenie - horror, USA, 2000
00:45 Wyścig o złoto - wojenny, Nor., 2022. Fredrik podczas inwazji na Norwegię ma odbić z rąk nazistów całą norweską rezerwę złota.
03:20 Zgłoś remont - program lifestylowy
04:20 Dorota was urządzi - program lifestylowy

TV 4

06:00 Strażnik Teksasu - film akcji **07:55** Bogaty Dom - Biedny Dom - program paradok. **08:55** Policjantki i Policjanci - serial paradok. **10:55** Na Ratunek 112 - serial obyczajowy **11:55** Dlaczego ja? - serial paradokumentalny **13:55** Trudne sprawy - program obyczajowy **16:55** Policjantki i Policjanci - serial paradok. **18:00** Łowcy skarbów. Kto da więcej **19:00** Policjantki i Policjanci - serial paradok. **20:00** Uroczysko - serial krym. **21:00** Sprawiedliwi - Wydział Kryminalny - serial policyjny **22:00** Sprawiedliwi. Trójmiasto **23:00** We krwi - sens., Portoryko, Wlk. Bryt., 2014 **01:20** Love Island. Wyspa miłości - reality show **02:30** Interwencja - magazyn reporterów **02:50** SuperLudzie - serial o osobach z niepełnosprawnościami **05:30** Telezakupy TV Okazje

TV Trwam

09:45 Słowo życia **09:50** Św. na każdy dzień **10:00** Inf. dnia **10:20** Podróż Papieża Leona XIV do Hiszpanii **11:00** Mocni w Wierze **11:35** Słowo życia **11:40** Ma się rozumieć **11:50** Św. na każdy dzień **12:00** Anioł Pański **12:03** Inf. dnia **12:20** Kocham życie **13:05** W sądeckiej krainie **13:30** Msza św. **14:30** Podróż Papieża Leona XIV do Hiszpanii **15:30** Poronin - Parafia Św. Marii Magdaleny **15:50** Ma się rozumieć **16:00** Inf. dnia **16:10** Jestem mamą **16:25** Przyroda w Obiektywie **16:40** Zdrowie z Bożej Apteki **17:00** Puszcza Rudnicka **17:30** Rajd Katyński **17:55** Poczet Wlk. Polaków **18:00** Anioł Pański **18:05** Inf. dnia **18:15** Rozmowy niedok. **19:25** Św. na każdy dzień **19:30** Każdy maluch to potrafi **19:45** Modlitwa z udziałem dzieci **20:00** Podróż Papieża Leona XIV do Hiszpanii **21:30** Myśląc Ojczyzna **21:40** Polski Punkt Widzenia

ŚRODA • 10 czerwca

TVP 1

05:10 Złoty chłopak - serial, 2022
06:00 Akacjowa 38 - serial, 2018
07:00 Transmisja Mszy Świętej
07:30 Rodzina (nie od) święta - magazyn
08:00 Serwis Info; Pogoda Info
08:15 Czterdziestolatek - serial, Polska, 1975
09:10 Ranczo - serial kom., 2009
10:10 Komisarz Alex - serial krym.
11:05 Ojciec Mateusz - serial
12:00 Serwis Info
12:10 Agrobiznes; Agropogoda
12:40 Magazyn Rolniczy
12:55 Dzikie imperium - Cziru, koziorożce z Wyżyny Tybetańskiej - dok., Franc., 2022
14:00 Złoty chłopak - serial, 2022
15:00 Serwis Info; Pogoda Info
15:25 Gra słów. Krzyżówka - teleturniej
16:00 Dziedzictwo - serial, Turcja

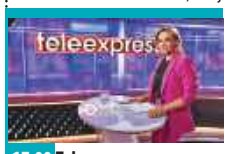

17:00 Teleexpress
17:20 Pogoda
17:25 Jaka to melodia? - teleturniej muzyczny
18:05 Reporterzy - magazyn
18:25 Akacjowa 38 - serial, 2018
19:30 Program inform. 19.30
19:55 Pytanie dnia - rozmowa
20:10 Sport
20:15 Pogoda
20:30 Prokurator - serial krym., Polska, 2015
21:25 Film dokumentalny
22:25 Niewinni czarodzieje - dramat, Polska, 1960
24:00 Śmierć nadejdzie jutro, USA, Wlk. Bryt., 2002
02:10 Kaziu, Polska Ci dziękuje - dok., Polska, 2006
03:00 Mundial - FIFA World Cup Countdown Concert
04:35 Wykrywacz kłamstw

TVP 2

04:35 Na dobre i na złe - serial obyczajowy
05:30 M jak miłość - serial, Polska, 2024
06:25 Pożyteczni.pl - magazyn
06:55 Dla niesłyszących - Barwy szczęścia - serial obycz., 2026
07:30 Pytanie na śniadanie - w tym: Serwis Info i Pogoda Flesz
11:30 Gwiazdorska kuchnia Ani - magazyn kulinarny
12:00 Rodzinka.pl - serial kom.
12:35 Koło fortuny - teleturniej
13:15 Panna młoda - serial obycz., Turcja, 2024
14:05 Va Banque - teleturniej
14:35 Na sygnale - serial fabularyzowany
15:05 La Promesa - serial obycz., 2024
16:00 Koło fortuny - teleturniej
16:35 Familiada - teleturniej

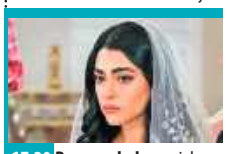

17:20 Panna młoda - serial obycz., Turcja, 2024
18:15 Va Banque - teleturniej
18:50 Jeden z dziesięciu - telet.
19:25 Barwy szczęścia - serial obycz., 2026
20:05 Omnibus - szybcy i mądrzy - teleturniej
20:55 Postaw na milion - teleturniej
21:50 Na sygnale - serial fabularyzowany
22:55 Ludzie i bogowie - serial, 2020
00:45 Na tropach przeszłości - serial krym., Franc., 2022
01:45 Nasz dom w górach - Siostrzana miłość - serial obycz., Niemcy, 2019
02:45 Implozja: Katastrofa „Titana" - dokument, Kanada, 2024

TVN

05:40 Uwaga! - program interw.
05:55 Ukryta prawda - program obyczajowy
06:50 Kuchenne rewolucje - program kulinarno-rozrywkowy
07:45 Dzień Dobry TVN - magazyn poranny
11:20 Doradca smaku - program kulinarny
11:25 Kuchenne rewolucje - program kulinarno-rozrywkowy
13:40 Ukryta prawda - program obyczajowy
16:50 Szpital św. Anny - serial obycz., Polska
17:55 Detektywi - program kryminalny
19:00 Fakty
19:35 Sport
19:45 Pogoda
19:55 Uwaga! - program interwencyjny
20:15 Na Wspólnej - serial obycz., Polska

20:50 Król Artur: Legenda miecza - przygod., USA, Wlk. Bryt., 2017. Po tym jak ojciec małego Artura zostaje zamordowany, Vortigern (w tej roli Jude Law) - jego wuj, zawłaszcza koronę dla siebie. Artur przechodzi ciężką szkołę życia, dorastając na ulicy.
23:25 Diuna - SF, USA, Wlk. Bryt., Kan., 2021
02:40 Śmierć Diany: dwa śledztwa - serial, Wlk. Bryt.
03:50 Szpital św. Anny - serial obycz., Polska
04:50 Uwaga! - program interwencyjny
05:05 Nauka jazdy - reality show
05:30 Nic straconego

POLSAT

06:00 Nowy dzień
09:30 Trudne sprawy - program obyczajowy
11:30 Gliniarze - paradokument
14:40 Dlaczego ja? - serial paradokumentalny
15:50 Wydarzenia - program informacyjny
16:15 Pogoda
16:20 Interwencja - magazyn reporterów
16:30 Na Ratunek 112 - Mikołaj Nowaczyk wspólnie z żoną Beatą jakiś czas temu podjął decyzję o rozwodzie. Para jednak ukrywa to przed swoją córką...
17:00 Gliniarze - serial paradokumentalny
18:00 Pierwsza miłość - serial
18:50 Wydarzenia - program informacyjny
19:15 Gość Wydarzeń - rozmowa dnia
19:30 Sport; Pogoda
19:55 Milionerzy - teleturniej

20:35 7 rzeczy, których nie wiecie o facetach - kom., Polska, 2016. Siedmiu mężczyzn, siedem kobiet i siedem historii z miłością w roli głównej.
23:05 Jak ukradłem 100 milionów - kom., Polska, 2024. Edward „Ed" Szmal (Antoni Królikowski) ma pieniądze - całe 100 milionów - piękną ukochaną Emi (Zuzanna Zielińska) i głowę na karku. Ale ma też kilka problemów...
01:10 Chiński zodiak - sens., Chiny, 2013
03:35 Nasz Nowy Dom - program rozrywkowy
04:55 Disco Gramy - program muzyczny
05:45 Telezakupy TV Okazje

TVP Kultura

06:10 Tacy byliśmy - Anna Jantar
06:40 Tamte lata, tamte dni - Feliks Falk - magazyn
07:25 Pan wzywał, Milordzie? - serial kom., Wlk. Bryt., 1988
08:25 Klub profesora Tutki - serial, Polska, 1968
09:00 Zmiennicy - serial, 1986
10:10 Wenecja - dram., Polska, 2010
12:30 Legendy Paryża - opowieść o sztuce XIX wieku - 1834-1848, W życiu jak w powieści - serial dok., Franc., 2024
13:30 Kariera Nikodema Dyzmy - serial, Polska, 1980
14:35 Klub szachistów - film TVP, 1967
15:20 Księżniczka w oślej skórze - kom., Franc., 1970
17:00 Zmiennicy - serial, Polska, 1986
18:10 Muzeum Polskiej Piosenki - „Boskie Buenos" - Maanam - 2013

18:30 Informacje kulturalne
18:55 Pan wzywał, Milordzie? - serial kom., Wlk. Bryt., 1988
20:00 Powrót Sherlocka Holmesa - Szkoła Priory - serial, Wlk. Bryt., 1986
21:05 Sonata - fab., Polska, 2021
23:15 Sagrada Familia - wyzwanie dla Gaudiego - dok., Franc., 2022
00:20 Tommaso - fab., Grecja, USA, 2019
02:30 Międzynarodowy Jazzowy Konkurs Skrzypcowy im. Zbigniewa Seiferta - Koncert Laureatów - 2018
03:20 Sibelius. Siedem symfonii - Druga symfonia - serial dok., Fin., 2015
04:50 Smak Torunia - dokument, Polska, 2016

TV Puls

06:00 Policjanci z Miami - serial kryminalny
08:00 Kobra - oddział specjalny - serial kryminalny
10:00 Maria z przedmieścia - serial obyczajowy
12:00 Nie igraj z aniołem - serial obyczajowy
13:00 Wspaniałe stulecie - serial kostiumowy
14:00 Kurierzy - serial paradokumentalny
15:00 Lombard. Życie pod zastaw - Córka 40-letniej Marianny Tygrysiak, wdowie po profesorze akademickim, choruje na mukowiscydozę, więc, aby sfinansować leczenie Alicji, przynosi do lombardu zabytkowy zegarek po zmarłym mężu...
17:00 Kurierzy - serial paradokumentalny
18:00 Lombard. Życie pod zastaw - paradokument fabularny

20:00 Nocny łowca - thriller, Kan., 2018. Zniszczony życiem detektyw Marshall (Henry Cavil) i samozwańczy stróż prawa Cooper (Ben Kingsley) aresztują seryjnego zabójcę, który atakujące wyłącznie kobiety. Wkrótce odkrywają, że to nie oznacza końca problemów.
22:05 Wojownik - akcja, USA, 2011. Tommy Conlon (Tom Hardy), był żołnierz piechoty, chce wystartować w turnieju MMA...
00:55 Drapieżnik - thriller, USA, 2007
03:10 Dzielnica strachu - serial kryminalny
04:15 Menu na miarę - program kulinarny
05:00 Dzielnica strachu - serial

TVN 7

05:20 Ten moment - program opowiada o ludziach i chwilach, które na zawsze odmieniły ich los.
05:55 Szkoła - Beata Okońska z 2b liceum znana jest ze swojej niestałości w związkach. Dziewczyna rzuca obecnego chłopaka bo ten oczekuje od niej większego zaangażowania.
08:45 Ukryta prawda - program obyczajowy
11:55 W-11 Wydział Śledczy - W rozbitym samochodzie policja znajduje pobitą dziewczynę...
14:00 Detektywi - program kryminalny
15:00 Szpital - program obycz.
16:00 Sędzia Anna Maria Wesołowska - serial sądowy
18:00 Sekrety życia - serial paradokumentalny
19:00 Ukryta prawda - program obyczajowy

20:00 Przemytnik - sens., USA, Kan., 2018. 80-letni Earl Stone dostaje propozycję pracy jako kurier narkotykowy dla meksykańskiego kartelu.
22:30 Wszyscy święci New Jersey - sens., USA, 2021. Młody Anthony Soprano dorasta w jednym z najbardziej burzliwych okresów w historii New Jersey. Staje się mężczyzną akurat wtedy, kiedy gangsterzy...
01:00 Zakonnica - horror, USA, 2018
03:10 Żyjąc z potworem - historie ludzi mieszkających z zabójcą
04:05 Fachowcy - program paradokumentalny

TV 4

06:00 Strażnik Teksasu - film akcji **07:55** Bogaty Dom - Biedny Dom **08:55** Policjantki i Policjanci **10:55** Na Ratunek 112 - serial obycz. **11:55** Dlaczego ja? - serial paradok. **13:55** Trudne sprawy - program obyczajowy **16:55** Policjantki i Policjanci - serial **18:00** Łowcy skarbów. Kto da więcej **19:00** Policjantki i Policjanci - serial paradok. **20:00** Uroczysko - serial krym. **21:05** Sprawiedliwi - Wydział Kryminalny - serial policyjny **22:05** Sprawiedliwi. Trójmiasto **23:05** Wyspa strachu - sens., USA, 2009 **01:05** Love Island. Wyspa miłości - reality show **02:10** Hardkorowy lombard **02:40** Interwencja - magazyn reporterów **02:55** Śmierć na 1000 sposobów **03:25** Lubię disco! **04:25** Top 10 - Lista Przebojów **05:30** Telezakupy

TV Trwam

09:00 Mocni Jego mocą **09:30** Sanktuaria polskie **09:50** Św. na każdy dzień **10:00** Inf. dnia **10:15** Jestem mamą **10:30** Znak Nadziei **10:50** Podróż Papieża Leona XIV do Hiszpanii **11:40** Myśląc Historia **11:50** Odnaleźć siebie **12:00** Podróż Papieża Leona XIV do Hiszpanii **13:30** Msza św. **14:30** Orędowniczka w codzienności **15:00** Z Ewangelią w Krainie Rajskiego Ptaka **15:50** Ma się rozumieć **16:00** Inf. dnia **16:10** Na zdrowie **16:30** Podróż Papieża Leona XIV do Hiszpanii **17:30** Po stronie prawdy **17:55** Poczet Wlk. Polaków **18:00** Anioł Pański **18:05** Inf. dnia **18:15** Rozmowy niedok. **19:20** Odnaleźć siebie **19:30** Podróż Papieża Leona XIV do Hiszpanii **21:00** Apel Jasnog. **21:20** Inf. dnia **21:40** Polski Punkt Widzenia **22:00** Przetrwaliśmy **22:30** Gdy kwitną kasztany. Nasz Nazaret **23:25** Poznań Bez Serca

eprasa.pl 209e741c4e

CZWARTEK • 11 czerwca

TVP 1

05:10 Złoty chłopak - serial obycz., 2022
06:00 Akacjowa 38 - serial, 2018
07:00 Transmisja Mszy Świętej
07:30 Pełnia Wiary - magazyn
08:00 Serwis Info; Pogoda Info
08:15 Czterdziestolatek - serial, Polska, 1975
09:15 Ranczo - serial kom., 2011
10:10 Komisarz Alex - serial krym.
11:05 Ojciec Mateusz - serial
12:00 Serwis Info
12:10 Agrobiznes; Agropogoda
12:40 To się opłaca - magazyn
13:00 Sprawa dla reportera
14:00 Złoty chłopak - serial obycz., 2022
15:00 Serwis Info; Pogoda Info
15:25 Gra słów. Krzyżówka - teleturniej
16:00 Dziedzictwo - serial, Turcja
17:00 Teleexpress
17:20 Pogoda

17:25 Jaka to melodia? - teleturniej muzyczny
18:05 Reporterzy - magazyn
18:25 Akacjowa 38 - serial, 2018
19:30 Program inform. 19.30
19:55 Pytanie dnia - rozmowa
20:10 Sport
20:15 Pogoda
20:25 Mundial - Meksyk-RPA - mecz
23:35 Morderstwa w Honfleur - film kryminalny, Francja, 2024
01:15 Niewinni czarodzieje - dram., Polska, 1960
02:50 KFPP Opole - 63. KFPP w Opolu - Superjedynki
03:45 Wykrywacz kłamstw - magazyn
04:05 Pytanie dnia - rozmowa
04:30 Reporterzy - magazyn
04:40 Oko na Świat - magazyn

TVP 2

04:30 Na dobre i na złe - serial obyczajowy
05:30 M jak miłość - serial, Polska, 2024
06:20 Operacja zdrowie - magazyn medyczny
06:55 Dla niesłyszących - Barwy szczęścia - serial obycz., 2026
07:30 Pytanie na śniadanie - w tym: Serwis Info i Pogoda Flesz - magazyn poranny
11:30 Rodzinka.pl - serial komediowy
12:35 Koło fortuny - teleturniej
13:15 Panna młoda - serial obycz., Turcja, 2024
14:05 Va Banque - teleturniej
14:35 Na sygnale - serial fabularyzowany
15:05 La Promesa - serial obycz., 2024
16:00 Koło fortuny - teleturniej

16:35 Familiada - teleturniej
17:20 Panna młoda - serial obycz., Turcja, 2024
18:15 Va Banque - teleturniej
18:50 Jeden z dziesięciu - teleturniej
19:25 Barwy szczęścia - serial obycz., 2026
20:05 Omnibus - szybcy i mądrzy - teleturniej
20:55 Kocham Cię, Polsko! - zabawa quizowa
22:30 Daleko od szosy - Prawo jazdy - serial, Polska, 1976
23:50 Ludzie i bogowie - Akwarium - serial, 2020
00:50 O północy w Paryżu - komediodramat, USA, Hiszp., Franc., 2011
02:30 Rodzinka.pl - serial komediowy

TVN

05:40 Uwaga! - program interw.
05:55 Ukryta prawda - program obyczajowy
06:50 Kuchenne rewolucje - program kulinarno-rozrywkowy
07:45 Dzień Dobry TVN - magazyn poranny
11:20 Doradca smaku - program kulinarny
11:25 Kuchenne rewolucje - program kulinarno-rozrywkowy
13:40 Ukryta prawda - program obyczajowy
16:50 Szpital św. Anny - serial obycz., Polska
17:55 Detektywi - program kryminalny
19:00 Fakty
19:35 Sport
19:45 Pogoda
19:55 Uwaga! - program interwencyjny
20:15 Na Wspólnej - serial obycz., Polska

20:50 Kuchenne rewolucje - program kulinarno-rozrywkowy
22:00 Słaba płeć? - kom., Polska, 2015. Zośka (Olga Bołądź) jest atrakcyjna, wykształcona i wie, czego chce. Rodzinne miasteczko zamieniła na warszawską korporację i pnie się po drabinie sukcesu...
00:00 Szefowie-wrogowie II - kom., USA, 2014
02:30 Szpital św. Anny - serial obycz., Polska
03:30 Uwaga! - program interwencyjny
03:45 CSI: Kryminalne zagadki Las Vegas - serial, USA
04:45 Nauka jazdy - reality show
05:15 Nic straconego

POLSAT

06:00 Nowy dzień
08:30 Malanowski i Partnerzy - Malanowski wspólnie z policją próbuje odnaleźć dziewczynę, uprowadzoną przez seryjnego zabójcę.
09:30 Trudne sprawy - program obyczajowy
11:30 Gliniarze - serial paradokumentalny
14:00 Liga Narodów w siatkówce mężczyzn Polska-Słowenia
16:30 Na Ratunek 112 - serial obyczajowy
17:00 Gliniarze - serial paradokumentalny
18:00 Pierwsza miłość - serial obyczajowy
18:50 Wydarzenia - program informacyjny
19:15 Gość Wydarzeń - rozmowa dnia
19:30 Sport
19:45 Pogoda
19:55 Milionerzy - teleturniej

20:35 Tylko nie ty - kom., USA, Australia, 2023. Studentka prawa z Boston University - Bea (Sydney Sweeney) poznaje pracownika Goldman Sachs - Bena (Glen Powell), gdy on... udaje jej męża, aby jej pomóc.
22:50 Projektantka - obycz., Australia, 2015. Kate Winslet jako femme fatale, która powraca do rodzinnego miasteczka, aby naprawić zło z przeszłości.
01:30 Bejbi Blues - obycz., Polska, 2012
03:45 Kabaretowa Ekstraklasa - program rozrywkowy
04:40 Disco Gramy - program muzyczny
05:25 Telezakupy TV Okazje

TVP Kultura

06:15 Tacy byliśmy - 2 plus 1
06:50 Tamte lata, tamte dni - Andrzej Pągowski - magazyn
07:25 Pan wzywał, Milordzie? - serial kom., Wlk. Bryt., 1988
08:30 Klub profesora Tutki - serial, Polska, 1968
09:00 Zmiennicy - serial, Polska, 1986
10:15 Księżniczka w oślej skórze - kom., Franc., 1970
11:55 Klub szachistów - film TVP, 1967
12:40 Anhelli - film krótkometrażowy, 2021
13:05 Reżyserzy - Steven Spielberg - dok., Wlk. Bryt., 2018
14:05 Kariera Nikodema Dyzmy - serial, Polska, 1980
15:10 Jańcio Wodnik - obycz., Polska, 1993
17:05 Zmiennicy - serial, Polska, 1986

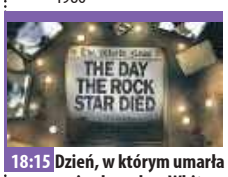

18:15 Dzień, w którym umarła gwiazda rocka - Whitney Houston - dok., Wlk. Bryt., 2018
18:55 Pan wzywał, Milordzie? - serial kom., Wlk. Bryt., 1988
20:00 Wałęsa. Człowiek z nadziei - film biograficzny, 2013
22:20 The Rolling Stones - Totally Stripped - dok., Wlk. Bryt., 2016
00:05 Sonata - fabularny, Polska, 2021
02:15 Kino nocne - La Gomera - kom., Niemcy, Rum., Franc., Szwecja, Szwajc., 2019
04:00 Informacje kulturalne - magazyn
04:30 Sekrety browarnego kotła - dokument, 2016

TV Puls

06:00 Policjanci z Miami - serial kryminalny
08:00 Kobra - oddział specjalny - serial kryminalny
10:00 Maria z przedmieścia - serial obyczajowy
12:00 Nie igraj z aniołem - serial obyczajowy
13:00 Wspaniałe stulecie - serial kostiumowy
14:00 Kurierzy - Adamowi (Patryk Cebulski) udało się namówić Dorotę na spotkanie u niego w mieszkaniu, pod pretekstem gry w jej ulubioną grę. Ma jednak pewien problem...
15:00 Lombard. Życie pod zastaw - paradokument
17:00 Kurierzy - Właściciel firmy kurierskiej „Twoja paczka", Jan (Piotr Szwedes), ma problemy kadrowe. Postanawia pomóc kurierom w pracy...

18:00 Lombard. Życie pod zastaw - paradokument fabularny
20:00 Apocalypto - przygod., USA, 2006. Łapa Jaguara - młody wojownik ze spokojnego, żyjącego w harmonii plemienia zostaje pojmany przez okrutnych przybyszów i zmuszony do odbycia niebezpiecznej wyprawy w głąb nieznanego świata
22:30 Boudica: Królowa wojny - przygod., Wlk. Bryt., 2023
00:45 Suburra - thriller, Włochy, Franc., 2015
03:25 Dzielnica strachu - serial kryminalny
04:20 Taki jest świat - przegląd wydarzeń z całego globu.
05:00 Dzielnica strachu - serial

TVN 7

05:20 Ten moment - program opowiada o ludziach i chwilach, które na zawsze odmieniły ich los.
05:55 Szkoła - Kajtek Paczyński z 8b umawia się z Nadią Stachurą, żeby pouczyć się francuskiego. Uczeń chce wykorzystać okazję, żeby poderwać koleżankę...
08:45 Ukryta prawda - program obyczajowy
11:55 W-11 Wydział Śledczy - program kryminalny
14:00 Detektywi - 26-latka zgłasza zaginięcie męża, z którym od tygodnia nie ma kontaktu.
15:00 Szpital - program obycz.
16:00 Sędzia Anna Maria Wesołowska - serial sądowy
18:00 Sekrety życia - serial paradokumentalny
19:00 Ukryta prawda - program obyczajowy

20:00 Czego pragną dziewczyny - kom., USA, 2003. Libby Reynolds (Kelly Preston) przeżyła kiedyś gorący romans z brytyjskim arystokratą, Henrym Dashwoodem (Colin Firth). Jego rodzina zmusiła młodą dziewczynę do wyjazdu z kraju.
22:20 Bardzo Dziki Zachód - western, USA, 1999. Agenci rządu USA West (Will Smith) i Gordon (Kevin Kline)mają przeprowadzić ważną misję.
00:35 Wszystko, wszędzie, naraz - przygod., USA, 2022
03:25 Zgłoś remont - program lifestylowy
04:20 Dorota was urządzi - program lifestylowy

TV 4

06:00 Strażnik Teksasu - film akcji **07:55** Bogaty Dom - Biedny Dom **08:55** Policjantki i Policjanci - serial paradok. **10:55** Na Ratunek 112 - serial obyczajowy **11:55** Dlaczego ja? - serial paradok. **13:55** Trudne sprawy - program obyczajowy **16:55** Policjantki i Policjanci - serial paradok. **18:00** Łowcy skarbów. Kto da więcej **19:00** Policjantki i Policjanci - serial paradok. **20:00** Uroczysko - serial krym. **21:00** Sprawiedliwi - Wydział Kryminalny - serial policyjny **22:05** Sprawiedliwi. Trójmiasto **23:05** Pamięć absolutna - sens., USA, 1990 **01:30** Love Island. Wyspa miłości **02:35** Interwencja - magazyn reporterów **02:55** Śmierć na 1000 sposobów **03:25** Lubię disco! **04:25** Top 10 - Lista Przebojów **05:30** Telezakupy

TV Trwam

09:00 Na zdrowie **09:20** Jeśli ludzie me życzenie spełnią **09:45** Oświadczenie Fundacji Lux Veritatis **10:00** Inf. dnia **10:15** Rozmowy niedok. **11:35** Przyroda i ludzie **12:00** Anioł Pański **12:03** Inf. dnia **12:20** Wykłady z kongresu **12:40** Podróż Papieża Leona XIV do Hiszpanii **13:30** Msza św. **14:20** Przegląd Tyg. „Niedziela" **14:30** Podróż Apostolska Papieża Leona XIV do Hiszpanii **15:30** Mocarz pokory **15:50** Ma się rozumieć **16:00** Inf. dnia **16:10** Z wędką nad wodę **16:35** Sól ziemi **17:05** Akademia pro-life **17:30** Odpowiedzialni za Kościół **17:55** Poczet Wlk. Polaków **18:00** Anioł Pański **18:05** Inf. dnia **18:15** Rozmowy niedok. **19:25** Św. na każdy dzień **19:30** Podróż Apostolska Papieża Leona XIV do Hiszpanii **21:00** Apel Jasnog. **21:20** Inf. dnia **21:40** Polski Punkt Widzenia

PIĄTEK • 12 czerwca

TVP 1

05:10 Złoty chłopak - serial obycz., 2022
06:00 Akacjowa 38 - serial, 2018
07:00 Transmisja Mszy Świętej
07:30 Welon, fura i brawura - reality show
08:00 Serwis Info; Pogoda Info
08:15 Czterdziestolatek - serial, Polska, 1975
09:20 Ranczo - serial kom., 2011
10:15 Komisarz Alex - serial krym.
11:05 Ojciec Mateusz - serial
12:00 Serwis Info
12:10 Agrobiznes; Agropogoda
12:40 Magazyn Rolniczy
13:00 Słonie indyjskie z Prowincji Yunnan - dokument, Franc., 2022
14:00 Złoty chłopak - serial obycz., 2022
15:00 Serwis Info; Pogoda Info
15:25 Gra słów. Krzyżówka - teleturniej
16:00 Dziedzictwo - serial, Turcja

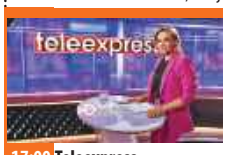

17:00 Teleexpress
17:20 Pogoda
17:25 Jaka to melodia? - teleturniej muzyczny
18:05 Reporterzy - magazyn
18:25 Akacjowa 38 - serial, 2018
19:30 Program inform. 19.30
19:55 Pytanie dnia - rozmowa
20:10 Sport
20:15 Pogoda
20:25 Mundial 2026
23:35 Biały potok - komediodramat, Polska, 2021
01:05 Zabić Sekala - dram. obycz., Polska, Czechy, Franc., Słowacja, 1998
03:10 Morderstwa w Honfleur - kryminał, Franc., 2024
04:45 Wykrywacz kłamstw
05:05 Pytanie dnia - rozmowa
05:30 Reporterzy - magazyn

TVP 2

03:30 Mundial 2026
06:20 Anna Dymna - spotkajmy się - rozmowa
06:55 Dla niesłyszących - Barwy szczęścia - serial obycz., 2026
07:30 Pytanie na śniadanie - w tym: Serwis Info i Pogoda Flesz - magazyn poranny
11:25 Operacja zdrowie - magazyn medyczny
12:00 Rodzinka.pl - serial komediowy
12:35 Koło fortuny - teleturniej
13:15 Panna młoda - serial obycz., Turcja, 2024
14:05 Va Banque - teleturniej
14:35 Na sygnale - serial fabularyzowany
15:05 La Promesa - serial obycz., 2024
16:00 Koło fortuny - teleturniej

16:35 Familiada - teleturniej
17:20 Panna młoda - serial obycz., Turcja, 2024
18:15 Va Banque - teleturniej
18:50 Jeden z dziesięciu - teleturniej
19:25 Barwy szczęścia - serial obycz., 2026
20:05 Rodzinka.pl - serial kom.
20:40 Świat w obłokach - muzyczni spadkobiercy Marka Grechuty - koncert, 2026
22:40 63. KFPP w Opolu - Autobiografia - Jubileusz Bogdana Olewicza - 2026
23:45 Raz na milion lat - piosenki zespołu Republika - koncert, 2025
01:55 Rodzinka.pl - serial kom.
02:25 Mundial 2026

TVN

05:40 Uwaga! - program interw.
05:55 Ukryta prawda - 32-letnia Aneta z radością informuje swojego męża Pawła, że jest w ciąży. Od lat bezskutecznie starali się o dziecko, bo badania wykazały, że...
06:50 Kuchenne rewolucje - program kulinarno-rozrywkowy
07:45 Dzień Dobry TVN - magazyn poranny
11:25 Kuchenne rewolucje - program kulinarno-rozrywkowy
13:40 Ukryta prawda - program obyczajowy
16:50 Szpital św. Anny - serial obycz., Polska
17:55 Detektywi - program kryminalny
19:00 Fakty
19:30 Sport
19:40 Pogoda
19:50 Uwaga! - program interwencyjny

20:00 Diuna: Część druga - SF, USA, Kan., ZEA, Węgry, Wł., N. Zel., Jordania, 2024.
23:35 Zakonnica 2 - film, USA, 2023. Potężne zło zaczyna się rozprzestrzeniać w 1956 roku w pewnym francuskim mieście, gdy rozchodzi się wieść o brutalnym zamordowaniu księdza. Siostra Irena, rozpoczyna śledztwo w sprawie morderstwa
01:55 Król Artur: Legenda miecza - przygod., USA, Wlk. Bryt., 2017
04:30 Uwaga! - program interwencyjny
04:45 Nauka jazdy - reality show
05:15 Recepta na stary dom - program edukacyjny

POLSAT

06:00 Nowy dzień
08:00 Halo tu Polsat - poranny program informacyjno-rozrywkowy
11:30 Gliniarze - Dochodzi do brutalnego napadu na pracującą w lombardzie kobietę. Wszelkie tropy prowadzą do drobnego złodziejaszka, który był widziany w okolicy.
14:00 Liga Narodów w siatkówce mężczyzn Polska - Jap.
16:30 Na Ratunek 112 - serial obyczajowy
17:00 Gliniarze - serial paradokumentalny
18:00 Pierwsza miłość - serial obyczajowy
18:50 Wydarzenia - program informacyjny
19:15 Gość Wydarzeń - rozmowa dnia
19:30 Sport
19:45 Pogoda

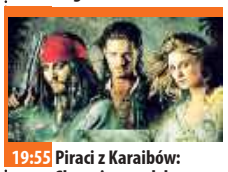

19:55 Piraci z Karaibów: Skrzynia umarłaka - sens., USA, 2006. Przed wielu laty awanturnik Sparrow obiecał oddać upiorowi swoją duszę i dołączyć do jego załogi, w zamian za dowodzenie „Czarną Perłą". Nadszedł czas spłaty zobowiązań...
23:10 Znaki - serial kryminalny
01:35 Cicha noc - sens., Wlk. Bryt., 2021. Małżeństwo Nell (Keira Knightley) i Simon (Matthew Goode) organizują coroczną świąteczną kolację w swojej wiejskiej posiadłości...
03:25 Nasz Nowy Dom - program rozrywkowy
04:55 Disco Gramy - program muzyczny
05:40 Telezakupy TV Okazje

TVP Kultura

06:00 Afisz kulturalny ekstra
06:15 Tacy byliśmy - Bohdan Łazuka - reportaż
06:45 Tamte lata, tamte dni - Filip Bajon - magazyn
07:25 Pan wzywał, Milordzie? - serial kom., Wlk. Bryt., 1988
08:30 Klub profesora Tutki - serial, Polska, 1968
09:00 Zmiennicy - serial, 1986
10:15 Retro kino - Świat cyrku - obycz., USA, 1964
13:00 Portrety - Christopher Reeve - wieczny Superman - dok., Franc., 2024
14:15 Piotr Fronczewski zaprasza - widowisko rozrywkowe
15:15 Panna z mokrą głową - obycz., Polska, 1994
17:00 Samochodzik i templariusze - serial przyg., Polska, 1971
18:20 Video Killed the Radio Star - Metallica - Wlk. Bryt., 2011

18:55 Pan wzywał, Milordzie? - serial kom., Wlk. Bryt., 1988
20:00 Diuna - SF, USA, 1984
22:25 Powrót Sherlocka Holmesa - Szkoła Priory - serial, Wlk. Bryt., 1986
23:35 Wałęsa. Człowiek z nadziei - dramat biograficzny, 2013
01:55 Noc krótkich filmów - Zakonnica - animacja, Finlandia, 2023
02:25 Ingmar Bergman: okiem choreografa - dokument, Szwecja, 2016
03:30 Tamte lata, tamte dni - Filip Bajon - magazyn
04:10 Radek wstępuje do zakonu - dokument, Polska, 2016
04:50 Teledyski

TV Puls

06:00 Policjanci z Miami - serial kryminalny
08:00 Kobra - oddział specjalny - Semir i Paul prowadzą śledztwo w sprawie oszustki, która wykorzystuje sztuczki do okradania bogatych mężczyzn.
10:00 Maria z przedmieścia - serial obyczajowy
12:00 Nie igraj z aniołem - serial obyczajowy
13:00 Wspaniałe stulecie - serial kostiumowy
14:00 Kurierzy - Właściciel firmy kurierskiej „Twoja paczka", Jan (Piotr Szwedes), ma problemy kadrowe. Postanawia pomóc kurierom w pracy...
15:00 Lombard. Życie pod zastaw - paradokument
17:00 Kurierzy - serial paradokumentalny
18:00 Lombard. Życie pod zastaw - paradokument

20:00 Momentum - akcja, USA, RPA, 2015. Alexis (Olga Kurylenko) za sprawą swojego partnera bierze udział w wielkiej kradzieży. Planowana kradzież drogocennych diamentów ma ich ustawić na resztę życia...
22:00 Anna - akcja, Franc., USA, Kan., Rosja, 2019. Pod przykrywką pięknej, lecz kruchej piękności ukrywa się najniebezpieczniejsza morderczyni na świecie...
00:30 Kobiety mafii 2 - akcja, Polska, 2019
03:10 Taki jest świat - przegląd wydarzeń z całego globu.
04:00 Menu na miarę - program kulinarny
05:00 Dyżur - serial medyczny

TVN 7

05:20 Ten moment - program opowiada o ludziach i chwilach, które na zawsze odmieniły ich los.
05:55 Szkoła - Irek Pasławski dostał od rodziców na osiemnastkę drogi samochód. Chłopak przyjechał nim do szkoły i wzbudził zainteresowanie uczniów.
08:45 Ukryta prawda - program obyczajowy
11:55 W-11 Wydział Śledczy - Ktoś napadł na mężczyznę, który w ciężkim stanie trafił do szpitala. W kręgu podejrzanych jest kobieta...
14:00 Detektywi - program kryminalny
15:00 Szpital - program obycz.
16:00 Sędzia Anna Maria Wesołowska - serial sądowy
18:00 Sekrety życia - serial paradokumentalny
19:00 Ukryta prawda - program obyczajowy

20:00 Ojciec panny młodej - kom., USA, 2022. Pewnego dnia córka szokuje rodziców, a zwłaszcza ojca, wiadomością o zaręczynach z chłopakiem, którego poznała na studiach we Włoszech. Zdruzgotany ojciec próbuje odzyskać swoją „malutką" córeczkę.
22:30 Ocean's 8 - sens., USA, 2018. Debbie Ocean wychodzi z więzienia i przygotowuje skok życia.
00:50 Sherlock Holmes - sens., USA, Wlk. Bryt., Niemcy, 2009
03:25 Żyjąc z potworem - historie ludzi mieszkających z zabójcą
04:25 Fachowcy - program paradokumentalny

TV 4

06:00 Strażnik Teksasu - film akcji **07:55** Bogaty Dom - Biedny Dom - program paradok. **08:55** Policjantki i Policjanci **10:55** Na Ratunek 112 - serial obyczajowy **11:55** Dlaczego ja? - serial paradok. **13:55** Trudne sprawy - program obyczajowy **16:55** Policjantki i Policjanci - serial paradok. **18:00** Łowcy skarbów. Kto da więcej **19:00** Policjantki i Policjanci - serial paradok. **20:00** Gwiazdy Kabaretu - program rozrywkowy **22:00** Obcy kontra Predator - sens., USA, 2004 **00:05** STOP Drogówka - serial policyjny **01:05** Love Island. Wyspa miłości - reality show **02:10** Hardkorowy lombard **02:40** Interwencja - magazyn reporterów **02:55** Śmierć na 1000 sposobów **03:25** Lubię disco! **04:25** Top 10 - Lista Przebojów **05:30** Telezakupy TV Okazje

TV Trwam

09:45 Jestem mamą **10:00** Inf. dnia **10:30** Podróż Apostolska Papieża Leona XIV do Hiszpanii **11:10** Podróż Apostolska Papieża Leona XIV do Hiszpanii **12:00** Anioł Pański **12:03** Inf. dnia **12:20** Głos serca **13:05** Mateczniki Polskości **13:15** Podróż Apostolska Papieża Leona XIV do Hiszpanii **15:00** Modlitwa do Bożego Miłosierdzia **15:20** Mocni w Wierze **15:50** Ma się rozumieć **16:00** Inf. dnia **16:10** Natura Obiektywnie **16:40** Wielkopolanie nad Wisłą, cz. II - Generał Kazimierz Raszewski **17:30** Łączy Nas Historia **17:55** Poczet Wlk. Polaków **18:00** Anioł Pański **18:05** Inf. dnia **18:15** Westerplatte Młodych **19:00** Ustanowienie Sanktuarium Serca Pana Jezusa **21:00** Apel Jasnog. **21:20** Inf. dnia **21:40** Polski Punkt Widzenia **22:00** Rycerz **23:00** Przegląd Tyg. „Niedziela"

nowy tydzień
Nr 23 (1065) 8 - 14 czerwca 2026 r.

eprasa.pl 209e741c4e

SOBOTA • 13 czerwca

TVP 1

05:50 Słownik polsko@polski - talk-show prof. J. Miodka
06:20 Balans bieli - magazyn
07:00 Transmisja Mszy Świętej
07:40 Rok w ogrodzie; Rok w ogrodzie Extra - mag.
08:20 Pełnosprawni - magazyn dla niepełnosprawnych
08:50 Ranczo - serial kom., 2011
09:50 Komisarz Alex - serial krym.
10:45 Ojciec Mateusz - serial
11:40 Natura w Jedynce - Mali mieszkańcy Półwyspu Iberyjskiego - Łowcy o trzech sercach i tajemniczy padlinożercy - serial dok., Hiszp., 2026
12:55 Zaproszenie dla rewolwerowca - western, USA, 1964
14:45 Okrasa łamie przepisy - magazyn kulinarny
15:20 Rozmowy na medal - magazyn

16:00 Dziedzictwo - serial, Turcja
17:00 Teleexpress
17:20 Pogoda
17:35 Rolnik szuka żony - reality show
18:40 Jaka to melodia? - teleturniej muzyczny
19:30 Program inform. 19.30
19:55 Pytanie dnia - rozmowa
20:05 Sport
20:15 Pogoda
20:25 Mundial 2026
23:30 Trzy sekundy - fab., Wlk. Bryt., 2019. Kryminał o polskiej mafii, która opanowała narkotykowy rynek w Nowym Jorku.
01:30 63. KFPP w Opolu - Autobiografia - Jubileusz Bogdana Olewicza
02:35 Mundial 2026

TVP 2

05:40 Dla niesłyszących - Barwy szczęścia - serial obycz., 2026
06:25 Dla niesłyszących - M jak miłość - serial, Polska, 2026
07:30 Pytanie na śniadanie - w tym: Serwis Info i Pogoda Flesz
11:20 Górna półka smaku - cykl kulinarno-detektywistyczny
11:55 Zmiennicy - Ostatni kurs - serial, Polska, 1986
13:00 Panna młoda - serial obycz., Turcja, 2024
14:00 Familiada - teleturniej
14:35 Koło fortuny - teleturniej
15:15 Szansa na sukces. Opole 2026 - widowisko muzyczne
16:15 Na dobre i na złe - Kijem Wisły nie zawrócisz, proszę pana - serial, Polska, 2026

17:20 Panna młoda - serial obyczajowy, Turcja, 2024
18:15 Va Banque - teleturniej
18:45 Wyższa Szkoła Jazdy - magazyn motoryzacyjny, 2026
19:10 Słowo na niedzielę - rozmowa
19:25 Rodzinka.pl - serial komediowy
20:00 63. KFPP w Opolu - Superjedynki 2026
22:05 Gabi Drzewiecka zaprasza - magazyn muzyczny
23:00 63. KFPP w Opolu - Hip-hop. Jedno podwórko - widowisko muzyczne, 2026
23:35 Mundial 2026
02:25 Akacjowa 38 - serial kostiumowy

TVN

05:40 Uwaga! - program interw.
05:55 Ukryta prawda - 33-letnia Ela jest samotną matką wychowującą 13-letnią Laurę. Kobieta niedawno straciła pracę, a ojciec dziecka zalega jej z alimentami.
06:50 Pogromcy Chaosu - program poradnikowy
07:45 Dzień Dobry TVN - magazyn poranny
11:35 Na Wspólnej Omnibus - serial obycz., Polska
13:35 Młode gliny - serial krym., Polska
14:40 Mała Wielka Stopa - film rodzinny, Belgia, Franc., USA, 2017
16:30 Indiana Jones i świątynia zagłady - przygod., USA, 1984
19:00 Fakty
19:30 Sport
19:40 Pogoda
19:45 Uwaga! - program interwencyjny

20:00 Dzień matki - kom., USA, 2016. Garry Marshall - fachowiec od opowiadania o uczuciach z humorem - przedstawia cztery rodziny, których losy splotą się w tym wyjątkowym dniu.
22:30 Weselne przeznaczenie - kom., USA, Kan., Wlk. Bryt., 2018
00:15 Dziewczyna w czerwonej pelerynie - przygod., USA, Kan., 2011
02:25 Szpital św. Anny - serial obycz., Polska
03:25 Uwaga! - program interwencyjny
03:40 Kuba Wojewódzki - talk-show
04:50 Recepta na stary dom - program edukacyjny

POLSAT

06:00 Nowy dzień
08:00 Halo tu Polsat - program informacyjno-rozrywkowy
12:00 Dziennik cwaniaczka 2 - kom., USA, 2011. Greg Heffley (Zachary Gordon) musi zmierzyć się z trudami życia w szkole średniej: unikać starć ze starszymi kolegami, zdobyć popularność i akceptację rówieśników. Tym razem jednak to nie licealni koledzy będą jego największym zmartwieniem.
14:20 Toy Story 2 - anim., USA, 1999
16:20 7 rzeczy, których nie wiecie o facetach - kom., Polska, 2016
18:50 Wydarzenia - program informacyjny
19:15 Prezydenci i Premierzy - rozmowy Jarosława Gugały
19:30 Sport; Pogoda
19:55 Polsat Hit Festiwal 2025

23:25 Venom 2: Carnage - sens., USA, 2021. Eddie Brock (Tom Hardy) już akceptuje swoją nową, dwoistą naturę i zaczyna współpracować z Venomem. Venom pomaga swojemu ludzkiemu wcieleniu rozwiązać kryminalną zagadkę. Eddie odnosi sukces, co tylko podsyca u Cletusa żądzę zemsty
01:45 Rok pierwszy - kom., USA, 2009. Jack Black i Michael Cera to wygnani z własnej wioski jaskiniowcy, którzy ruszają w pełną komicznych przygód podróż...
03:50 Świat według Kiepskich - serial komediowy
04:40 Disco Gramy - program muzyczny
05:25 Telezakupy TV Okazje

TVP Kultura

06:05 Ukrainian Freedom Orchestra gra IX symfonię Beethovena - koncert
07:30 Tamte lata, tamte dni - Małgorzata Szejnert
08:10 Od ucha do ucha - Mój dziadek się schował • Wawrzyńcowy sad - anim.
08:50 Panna z mokrą głową - obycz., Polska, 1994
10:35 Angielskie śniadanie - Kosmos, 1999 - serial SF, Włochy, Wlk. Bryt., 1977
11:45 Dokument w podróży - Odrodzenie Katedry Notre-Dame - dok., Franc., 2024
12:50 Mała księżniczka - fab., USA, 1939
14:35 Serialowa nostalgia - Kariera Nikodema Dyzmy - serial, Polska, 1980
15:35 Siekierezada - dram., Polska, 1985
17:05 Zmysły - Musica Polonica Nova 2026 - reportaż

17:35 Retro kino - Świat cyrku - obycz., USA, 1964. Przed 14 laty zginął - spadając z wysokości - akrobata Alfredo, a żona właściciela cyrku, Matta Mastersa (John Wayne), również artystka cyrkowa, zniknęła, nie dając więcej znaku życia.
20:00 Matka siedzi z tyłu - fab., Estonia, Islandia, 2022
22:05 Falowanie i spadanie - pamięci Kory - koncert
23:50 Podróże w czasie - Diuna - SF, USA, 1984
02:20 The Rolling Stones - Totally Stripped - dok., Wlk. Bryt., 2016
04:05 Tamte lata, tamte dni - Małgorzata Szejnert
04:45 Na torach historii - dokument, Polska, 2016

TV Puls

06:00 Kobra - oddział specjalny - serial kryminalny
09:00 Taki jest świat - przegląd wydarzeń z całego globu. Wiadomości polityczne i gospodarcze, informacje z życia gwiazd i naukowe ciekawostki.
09:25 Boso przez świat - Wojciech Cejrowski przemierza ziemski glob i prezentuje zapomniane przez cywilizacje plemiona, ich kulturę i zwyczaje. Czy tak naprawdę coś nas różni od ludzi w innych regionach świata?
10:00 Lombard. Życie pod zastaw - Kiedy studentka Ewa Zadra idzie na zajęcia przez park, z krzaków nagle wyskakuje mężczyzna, który zaczyna się przed nią obnażać. 23-latka bardzo przeżywa to nietypowe spotkanie...

20:00 Prawo zemsty - akcja, USA, 2009. Clyde Shelton (Gerard Butler) staje się świadkiem morderstwa swojej ukochanej żony i córki. Gdy jeden ze sprawców wychodzi na wolność...
22:10 Bodyguard zawodowiec - akcja, USA, 2017
00:25 Najemnik - akcja, RPA, USA, 2006
02:30 Dyżur - serial medyczny
03:10 Taki jest świat - przegląd wydarzeń z całego globu. Wiadomości polityczne i gospodarcze, informacje z życia gwiazd i naukowe ciekawostki.
04:00 Menu na miarę - program kulinarny
05:00 Dyżur - serial medyczny

TVN 7

05:20 Szkoła - Siódmoklasista Łukasz Modrzewski jest gnębiony przez dwóch kolegów z klasy. Kiedy mówi o tym nauczycielce, Marcel i Filip nazywają go skarżypytą...
06:20 Wiza na miłość - serial paradokumentalny
07:15 New Looney Tunes II - animacja
08:00 Kapitan Majtas: Pierwszy wielki film - kom., USA, Kan., Franc., 2017. George i Harold to najlepsi kumple z czwartej klasy, którzy kochają wymyślać psikusy. Pewnego dnia przypadkiem wprowadzają swego dyrektora w stan hipnozy...
09:55 Zgłoś remont - program lifestylowy
10:55 Bitwa o gości - program rozrywkowy
12:00 Ukryta prawda - program obyczajowy

15:00 Szpital św. Anny - program obycz.
16:55 Detektywi - Katarzyna Kowalik i Paweł Drawicz śledzą mężczyznę, którego żona podejrzewa o hazard.
17:55 Madagaskar III - kom., USA, 2012
20:00 Wyspa - SF, USA, 2005. Rosnąca ciekawość Jordana doprowadza go do odkrycia, iż wszystko związane z jego istnieniem to kłamstwo, a wyspa to okrutny żart.
22:55 Jack Ryan: Teoria chaosu - sens., USA, Rosja, 2014
01:15 Matrix - SF, USA, 1999
03:55 Fachowcy - program paradokumentalny
04:35 Dorota was urządzi - program lifestylowy

TV 4

06:00 Łowcy skarbów. Kto da więcej - reality show **07:00** Galileo - ciekawostki popularnonaukowe **09:05** JesteśmyDlaDzieci - program edukacyjny **09:30** Galileo - ciekawostki popularno-naukowe **12:30** Mini Galileo - intrygujące zagadki ze świata nauki i techniki
12:40 Tolkien - obyczajowy, USA, 2019 **14:55** Policjantki i Policjanci - serial paradokumentalny **20:00** Sprawiedliwi - Wydział Kryminalny - serial policyjny **00:00** Gwiazdy Kabaretu - program rozrywkowy
02:05 STOP Drogówka - serial policyjny **03:05** Interwencja - magazyn reporterów **03:25** Lubię disco! - program muzyczny **04:25** Top 10 - Lista Przebojów - program muzyczny **05:30** Telezakupy TV Okazje

TV Trwam

09:00 Telewizyjny Uniwersytet Biblijny **10:00** Inf. dnia **10:15** Retrospekcja **10:35** Słowo życia **10:40** Polski Punkt Widzenia **11:00** Kropelka radości **12:00** Anioł Pański **12:03** Inf. dnia **12:20** Brat Bronisław z Dębowca **12:55** Natura Obiektywnie
13:20 Ocalić od zapomnienia **13:30** Msza św. **14:30** Przegląd Tyg. „Niedziela" **14:35** Słowo życia **14:40** Św. na każdy dzień **14:45** Jak wygrać małżeństwo? **15:00** Dzielna niewiasta **15:15** Mateczniki Polskości **15:30** Wierzę w Boga **16:00** Inf. dnia **16:10** Historia PL **17:00** Fatima - orędzie na dziś
17:30 Przełamując bariery **17:55** Poczet Wlk. Polaków **18:00** Anioł Pański **18:05** Inf. dnia **18:15** Rozmowy niedok. **19:25** Św. na każdy dzień **19:30** Manna z Nieba **19:45** Modlitwa z udziałem dzieci **20:00** Inf. dnia **20:20** Różaniec **20:50** Myśląc Ojczyzna **21:00** Apel Jasnog. **21:20** Inf. dnia

NIEDZIELA • 14 czerwca

TVP 1

05:30 Sprawa dla reportera
06:20 Słownik polsko@polski - talk-show prof. J. Miodka
06:55 Słowo na niedzielę - rozmowa
07:00 Transmisja Mszy Świętej z Sanktuarium Bożego Miłosierdzia w Łagiewnikach
08:00 Tydzień - magazyn
08:35 Stawka większa niż życie - serial sensacyjny
10:55 Ojciec Mateusz - serial kryminalny
11:55 Między ziemią a niebem - magazyn ewangelizacyjny
12:00 Anioł Pański, Watykan
12:15 Między ziemią a niebem - magazyn ewangelizacyjny
12:45 Portret Kapłana - ks. Leszek - reportaż
13:05 BBC w Jedynce - Planeta zmian - dokument, Wlk. Bryt., 2023

14:10 Dom - Powrót z dalekiej podróży - serial, Polska, 1997
16:00 Dziedzictwo - serial, Turcja
17:00 Teleexpress
17:20 Pogoda
17:35 Żona dla Polaka - reality show
18:40 Jaka to melodia? - teleturniej muzyczny
19:30 Program informacyjny 19.30
19:55 Pytanie dnia - rozmowa
20:05 Sport
20:10 Pogoda
20:25 Ojciec Mateusz - serial
21:20 Mundial 2026
00:35 Delikatność - fab., Franc., 2011
02:30 63. KFPP w Opolu - Superjedynki

TVP 2

04:30 Dla niesłyszących - Barwy szczęścia - serial, Polska, 2026
05:35 Mundial 2026
08:25 Pytanie na śniadanie - w tym: Serwis Info i Pogoda Flesz
11:25 Tamte lata, tamte dni - Artur Barciś - magazyn
11:55 63. KFPP w Opolu - Superjedynki 2026 - to wyjątkowe widowisko, podczas którego znani i lubiani artyści prezentują swoje największe hity, a opolska publiczność - jak zawsze - odwdzięczyła się niepowtarzalną atmosferą i wspólnym śpiewem.
14:00 Familiada - teleturniej
14:35 Koło fortuny - teleturniej
15:10 Szansa na sukces. Opole 2026 - widowisko muzyczne

16:15 Tak to leciało - teleturniej muzyczny
17:15 Harald i Sonja: miłość wbrew regułom - serial, Norwegia, 2025. Wielu Norwegów uważa, że Harald i Sonja powinni wziąć ślub, ale rząd obawia się, że będzie to stanowiło początek końca monarchii.
18:25 Mundial 2026
21:40 63. KFPP w Opolu - Kiedy mnie już nie będzie... W hołdzie Magdzie Umer i Agnieszce Osieckiej - widowisko muzyczne, 2026
22:20 Cafe Fogg - widowisko muzyczne
00:35 Mundial 2026
03:30 Rodzinka.pl - serial komediowy

TVN

05:40 Uwaga! - program interwencyjny
05:55 Ukryta prawda - 71-letnia Janina szykuje się do świętowania 50-lecia swojego małżeństwa z Krzysztofem, emerytowanym wojskowym. Dzień przed przyjęciem, które zorganizowała, Krzysztof nie wraca do domu...
06:50 Bez kompleksów - program rozrywkowy
07:45 Dzień Dobry TVN - magazyn poranny
11:30 Co za tydzień - program rozrywkowy
12:10 Ugotowani - turniej kulinarny
13:25 Wredne dziewczyny II - kom., USA, 2011
15:35 Starcie Tytanów - przygod., USA, 2010
17:55 Kuchenne rewolucje - program kulinarno-rozrywkowy

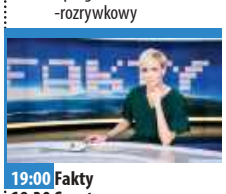

19:00 Fakty
19:30 Sport
19:40 Pogoda
19:45 Indiana Jones i ostatnia krucjata - przyg., USA, 1989
22:25 Sherlock Holmes: Gra cieni - sens., USA, 2011
01:00 15:17 do Paryża - sens., USA, 2018. 21 sierpnia 2015 r. troje Amerykanów udaremniło ataku terrorystyczny na pociąg Thalys 9364, zmierzający do Paryża.
03:00 Szpital św. Anny - serial obycz., Polska
03:55 Superwizjer - magazyn reporterów
04:30 Uwaga! - program interwencyjny
04:45 CSI: Kryminalne zagadki Las Vegas - serial, USA

POLSAT

06:00 Nowy dzień
07:00 Liga Narodów w siatkówce mężczyzn Polska - Ukraina
09:25 Halo tu Polsat - poranny program informacyjno-rozrywkowy
11:30 Piotruś Królik 2: Na gigancie - kom., USA, Australia, 2021
13:15 Daleko jeszcze? - kom., USA, 2005. Gdy Nick (Ice Cube) zakochuje się w Suzanne (Nia Long), początkowo nie przejmuje się, co myślą o nim jej dzieci...
15:30 Piraci z Karaibów: Skrzynia umarlaka - sens., USA, 2006
18:50 Wydarzenia - program informacyjny
19:15 Sport
19:22 Pogoda
19:35 Państwo w Państwie - program interwencyjny

20:00 Zadra - obycz., Polska, 2022. Film muzyczny o utalentowanej dziewczynie, która chce się wybić w hip-hopowym świecie, zdominowanym przez mężczyzn. „Zadra" (Magdalena Wieczorek) przed mikrofonem zyskuje niesamowitą energię i charyzmę, dzięki którym potrafi porywać tłumy.
22:05 Tylko nie ty - kom., USA, Australia, 2023
00:15 Captain Fantastic - obycz., USA, 2016
03:00 Świat według Kiepskich - serial komediowy
04:10 Kabaretowa Ekstraklasa
04:40 Disco Gramy - program muzyczny
05:25 Telezakupy TV Okazje

TVP Kultura

06:10 Historia festiwali opolskich, 1994-1998
07:10 Rozmowy (nie)wygodne - Ewa Szykulska
07:50 Od ucha do ucha - Bajnutki - widowisko kameralne, 2026
08:00 Liturgia prawosławna w Zaleszanach
09:00 Przystań nad Biblią
09:15 Modlitwa w kamieniu - dok., Polska, 2025
09:55 Odrodzenie Katedry Notre-Dame - dok., Franc., 2024
11:00 Angielskie śniadanie - Kosmos, 1999 - serial SF, Włochy, Wlk. Bryt., 1977
12:05 Opole - koncertowe wspomnienia - felieton
12:25 Opole 2007 na bis - Piosenki Seweryna Krajewskiego - koncert, 2007
14:15 Łowcy skalpów - western, USA, 1968

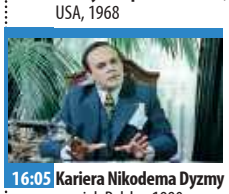

16:05 Kariera Nikodema Dyzmy - serial, Polska, 1980
17:15 Niedziela z... Wiktorem Zborowskim
17:55 Złoto dezerterów - kom., Polska, 1988
20:00 Boska Florence - kom., Wlk. Bryt., USA, 2016
22:00 Kulturalni - magazyn
22:55 Więcej niż fikcja - Bob Fosse: show czas zacząć! - dok., USA, 2019
00:10 Noc krótkich filmów - Rozwiązanie • Wizyta
00:40 Matka siedzi z tyłu - fab., Estonia, Islandia, 2022
02:50 Falowanie i spadanie - pamięci Kory - koncert, 2025
04:35 Jak powstała Polska? - dokument, Polska, 2016
05:20 Teledyski

TV Puls

05:55 Taki jest świat - przegląd wydarzeń z całego globu.
06:30 Don Matteo: Boski detektyw - serial kryminalny
08:35 Zaklinaczka duchów - Do życia Melindy powraca jej ojciec. Kobieta musi rozwiązać zagadkę tego co się z nim działo.
09:30 Bileciki do kontroli - kom., Belgia, Franc., 2023
11:10 7 krasnoludków. Historia prawdziwa - familijny, Niemcy, 2004
13:10 Agent XXL - kom., USA, 2000
15:10 Dirty Dancing - obycz., USA, 1987. Jest rok 1963, młoda dziewczyna - Frances - spędza wakacje z rodziną w luksusowym pensjonacie. Mimo to nastolatka strasznie się tam nudzi.
17:35 W imię króla - przygod., USA, Kan., Niemcy, 2007

20:00 Bodyguard i żona zawodowca - akcja, USA, 2021
22:30 Terrorysta - akcja, USA, 2001. Alex Swan (Denis Hopper) jest nieuchwytnym terrorystą, który podkłada ładunki wybuchowe. Na tropie przestępcy jest detektyw Ray Nettles (Tom Sizemore), który ma z nim osobiste porachunki.
00:10 Nocny łowca - thriller, Kan., 2018
02:10 Taki jest świat - przegląd wydarzeń z całego globu.
02:35 Lombard. Życie pod zastaw - paradokument fabularny
03:50 Dyżur - serial medyczny
05:00 Dzielnica strachu - serial kryminalny

TVN 7

05:15 Szkoła - Nieśmiały siódmoklasista, Adam Rymarczyk, poznaje starszą o rok koleżankę. Dziewczyna jest mu wdzięczna, bo Adam znalazł zgubione przez nią bilety na maraton filmowy.
06:15 Wiza na miłość - serial
07:10 New Looney Tunes II - animacja
07:55 Chłopiec i wilk - rodzinny, Franc., Belgia, 2019
09:40 Ukryta prawda - program obyczajowy
14:40 Szpital św. Anny - program obycz.
16:40 Detektywi - program krym.
17:45 Czego pragną dziewczyny - kom., USA, 2003. Libby Reynolds (Kelly Preston) przeżyła kiedyś gorący romans z brytyjskim arystokratą, Henrym Dashwoodem (Colin Firth). Jego rodzina nie była zachwycona...

20:00 Liga sprawiedliwości - przygod., USA, Kan., Wlk. Bryt., 2017. Zainspirowany ofiarnym czynem Supermana Bruce Wayne, który odzyskał wiarę w ludzkość, prosi swojego nowego sprzymierzeńca, Dianę Prince, o pomoc w pokonaniu jeszcze potężniejszego wroga.
22:40 Oszukać przeznaczenie II - horror, USA, 2003
00:35 Sekret w ich oczach - sens., USA, Wlk. Bryt., Hiszp., Korea Płd., 2015
02:55 Żyjąc z potworem - historie ludzi mieszkających z zabójcą
03:55 Fachowcy - program paradokumentalny
04:35 Dorota was urządzi - program lifestylowy

TV 4

06:00 Łowcy skarbów. Kto da więcej - reality show **07:00** Wielkie tajemnice historii - serial dok., USA, 2023 **08:50** Galileo - ciekawostki popularnonaukowe, intrygujące zagadki ze świata nauki i techniki
10:50 Dziś 13, jutro 30 - komedia, USA, 2004 Jenna to 13-letnia dziewczyna, która lada dzień stanie się kobietą. **12:50** Wojna o planetę małp - sens., USA, Kan., 2017 **15:50** Obcy kontra Predator - sens., USA, 2004 **17:55** Uroczysko - serial krym.
20:00 Sprawiedliwi. Trójmiasto **00:05** STOP Drogówka - serial policyjny **01:10** Wielkie tajemnice historii - serial dok. **03:05** Interwencja - magazyn reporterów **03:25** Lubię disco! **04:25** Top 10 - Lista Przebojów **05:30** Telezakupy TV Okazje

TV Trwam

09:15 Manna z Nieba **09:25** Przegląd Tyg. „Niedziela" **09:30** Msza św. **10:30** Komańcza w duchu Prymasa **11:00** Głos serca **12:00** Anioł Pański z Ojcem Św. Leonem XIV **12:15** Papież Polak do Rodaków **13:25** Najświętsze Serce **15:00** Wieś to też Polska **16:00** Inf. dnia
16:10 Koncert życzeń **16:50** Mateczniki Polskości **17:00** Natura et Homo **17:30** Sól ziemi **17:55** Poczet Wlk. Polaków **18:00** Anioł Pański **18:05** Inf. dnia **18:15** Rozmowy niedok. **19:25** Św. na każdy dzień **19:30** Baśniowy teatr lalek **20:00** Inf. dnia **20:20** Różaniec **20:50** Myśląc Ojczyzna
21:00 Apel Jasnog. **21:20** Inf. dnia **21:40** Retrospekcja **21:45** Stan Bezp. Państwa **21:55** Św. na każdy dzień **22:00** Mocni Jego mocą **22:45** Jak wygrać małżeństwo? **23:00** Jak my to widzimy **23:30** Tam, gdzie Bóg płacze

eprasa.pl 209e741c4e

NIERUCHOMOŚCI

Biuro Obsługi Prawnej „VETO"

ZAUFANIE ● WIEDZA ● SKUTECZNOŚĆ ● 26 LAT DOŚWIADCZENIA

Chełm, ul. Lwowska 59 (obok ChSM) tel. 82 562 11 46 609 44 70 80

e-mail:nieruchomosci-veto_xl@wp.pl www.nieruchomosci-veto.gratka.pl

Bezpłatne opinie o wartości nieruchomości ● Wyceny ● Tłumaczenia przysięgłe (języki świata)

1. Siedlisko: budynek mieszkalny drewniany docieplony 70m2 w tym 3 pokoje, kuchnia, łazienka z wc. Dach kryty blachą trapezową. Ogrzewanie gazowe (grzejniki płytowe). Przydomowa oczyszczalnia ścieków, solary + zasobnik na c.w. Na działce budynki gospodarcze: stodoła murowana, garaż. Działka 2091m2, cena: 300.000zł - możliwość zakupu dodatkowo działki gruntuo pow. 2ha, w całości ogrodzonej w cenie 100.000zł. Gmina Rejowiec Fabryczny.

2. Działka budowlana 1511m2 (szer. 39m). Dojazd do działki drogą wydzieloną wewnętrzną o szerokości 8m (udział w drodze w cenie nieruchomości). Według MPZP nieruchomość położona jest na terenie zabudowy zagrodowej, dopuszcza się również realizację usług komercyjnych i nieuciążliwych, okolice ul. Budowlanej, cena: 99.000zł

3. Budynek mieszkalny piętrowy o powierzchni 170m2 na całości podpiwniczony z garażem 1 stanowiskowym. Działka o pow. 824m2, ogrodzona (przęsła metalowe) zagospodarowana – liczne nasadzenia. Media: wodociąg, kanalizacja miejska, gaz ziemny. Osiedle Działki, cena: 847.000zł

4. Gotowy projekt o symbolu „Z64" - pracowni Z500. Dom parterowy o powierzchni 83m2 w tym dwie sypialnie, kuchnia połączona z salonem, spiżarka, łazienka z wc, pomieszczenie gospodarcze, garaż w bryle budynku o pow. 28m2, cena: 990zł

Wybrane oferty

1. M-3, 51m2, parter, do zamieszkania od zaraz, okolice ul. Lwowskiej, c: 370.000;
2. M-4, 58m2 4 piętro. W bliskiej odległości szkoła, przedszkole, sklepy, os. Zachód, c: 320.000;
3. Mieszkanie o pow. 59m2 w tym 3 odrębne pokoje, kuchnia, łazienka, wc oddzielnie, 4 piętro. Meble + wyposażenie AGD w cenie, os Słoneczne, c:: 380.000;
4. Mieszkanie 3 pokojowe o pow. 62m2, parter budynku o konstrukcji drewnianej. Odrębne wejście. Wydzielona i ogrodzona działka gruntu. Wspólnota mieszkaniowa. C.o własne węglowe. os. Lubelska, c: 175.000;
5. Rewelacyjne mieszkanie na parterze z dużym tarasem i ogrodem od południa. Dwa pokoje, kuchnia, łazienka, wc oddzielnie - 68m2, wspólnota. Ogrzewanie i c.w.: MPEC lub kocioł na paliwo stałe z zasobnikiem na c.w. Os Dyrekcja, c: 352.000;
6. Komfortowe mieszkanie 60m2 w tym pokój dzienny połączony z kuchnią, 2 sypialnie, łazienka, wc oddzielnie, 3 piętro. Lokal po kapitalnym remoncie w wysokim standardzie. Kompletnie umeblowany i wyposażony w sprzęt AGD najwyższej jakości. Balkon typu „loggia", klimatyzacja. Okolice centrum, c: 365.000; (cena z wyposażeniem).
7. Unikalna działka budowlana 3200m2 (szer.44m) ogrodzona nietuzinkowym płotem – brama automat, rozsuwana. Budynek mieszkalny parterowy 100m2, docieplony, okna pcv. Fotowoltaika – 12 KW na starych zasadach, ogrzewanie centralne. Os. Rejowiecka - w cichym miejscu, c: 520.000;
8. Budynek mieszkalny na wysokim podpiwniczeniu, piętrowy 211m2. System kamer + monitoring. Pełne media. Działka 600m2, ogrodzona. Na działce garaż murowany 20m2 z kanałem, os. Działki, c: 607.000;
9. Budynek mieszkalny piętrowy, dwurodzinny – zabudowa bliźniacza 250m2. Dzialka gruntu 711m2, ogrodzona. Na działce dodatkowo: budynek mieszkalny typu „oficyna", budynek garażowy (dwa oddzielne garaże), os. Działki, c: 699.000;
10. Budynek mieszkalny piętrowy 240 m2, garaż w bryle budynku -24m2. Działka 791 m2, ogrodzona, zagospodarowana, os. Działki, c: 770.000;
11. Budynek użytkowy, parterowy 102m2, możliwość rozbudowy, parking, działka 1605m2, Centrum c: 700.000;
12. Budynek murowany parterowy z poddaszem użytkowym 90 m2, podpiwniczony. Działka 180 m2 z bezpośrednim dostępem do jednej z głównych ulic Chełma. Możliwość prowadzenia dział. gosp, os. Ceramiczna, c: 39.000;
13. Lokal użytkowy 34,50m2,parter w ciągu handlowym, media miejskie, wejście od ulicy, Centrum Chełma, blisko deptak – Lwowska, świetna lokalizacja na usługi kosmetyczne, c: 175.000;
14. Lokal handlowo – usługowy 35m2 parter, budynku wielorodzinnego, wśród prosperujących lokali użytkowych. Duże witryny, wejście bezpośrednio z chodnika. Opłaty eksploatacyjne ok. 370zł, osiedle Śródmieście, c: 178.000zł/netto.
15. Lokal użytkowy 51m2, 2 piętro, ogrzewanie miejskie, centrum, c: 249.000;
16. Lokal użytkowy 53m2, parter, centrum Chełma, c: 285.000;
17. Budynek mieszkalno – produkcyjny o łącznej pow. 530m2 w tym część produkcyjna 255m2, część mieszkalna 174m2, garaże 32m2, piwnica 69m2. Działka 2600m2 ogrodzona. Wg MPZP przeznaczona min. pod tereny zabudowy wielorodzinnej, usługi handlu, administracji, c: 2.300.000;
18. Budynek mieszkalno - uslugowy 2-piętrowy wolno stojący 770m2 -7 lokali mieszkalnych od 50m2 objęte wynajmem, 4 lokale użytkowe od. 50m2), projekt na rozbudowę, działka 546m2, ogrodzona, parking, c: 2.450.000;
19. Atrakcyjna działka budowlana 3123m2 , media, okolice ul. Metalowej, c: 350.000;
20. Działka gruntu z prawem zabudowy 3016m2, przy drodze asfaltowej, media w pasie drogowym, ul. Poleska, c: 100.000;
21. Działka komercyjna 2677m2, w części utwardzona. Ogrodzenie: przęsła metalowe, brama wjazdowa przesuwna. Wg MPZP przeznaczona min. pod tereny zabudowy usługowej, warsztaty, zabudowa wielorodzinna. W cenie projekt budynku gosp.-garażowego o pow. 839m2, os. Rejowiecka, c: 420.000;
22. Działka budowlana 1600m2, ul. Metalowa, c: 145.000;
23. Działka budowlana 1425m2. ul. Majdan, c: 130.000;
24. Działki budowlane o pow od 1000m2 pod sklady, bazy, Wolwinów, c: 100zł/m2- do neg.
25. GRATKA DLA INWESTORÓW: zespół 13 działek budowlanych o łącznej powierzchni 7479m2 położonych bezpośrednio przy wyjeździe z Chełma do Lublina/Krasnystaw. Sprzedaż wyłącznie w całości, cena: 599.000; – do neg.
26. Działka inwestycyjna 8167m2 położona przy drodze asfaltowej. Przeznaczenie - składy, budownictwo, przemysł, Chełm – dzielnica przemysłowa, c: 1.000.000;
27. Działka produkcyjno – usługowa 1,20ha, ul. Hutnicza, c: 79zł/m2
28. Działka inwestycyjna 1,30ha ogrodzona. Przeznaczenie - składy, magazyny, produkcja zw. z budownictwem. Media: stacja trafo, gaz ziemny, woda, kanalizacja. Chełm – dzielnica przemysłowa, c: 1.100.000;
29. Działka komercyjna 2677m2, utwardzona. Przeznaczenie- usługi, warsztaty, zabudowa wielorodzinna. Projekt budynku gosp.-garażowego 839m2, os. Rejowiecka, c: 420.000;
30. Kompleks nowych garaży (10 sztuk) przy osiedlu mieszkaniowym. Całość ogrodzona, monitorowana. Wszystkie garaże pod wynajmem, c: 966.000; - możliwość zakupu pojedynczych garaży w cenie 69.000;
31. Garaż w szeregu, środkowy o pow. 18m2, energia elektryczna, brama uchylna. Teren ogrodzony, os. Słoneczne, c: 89.000;

gmina Chełm

1. Budynek drewniany 65m2, działka 2,52ha przy drodze asfaltowej, media, c: 280.000;
2. Działka gruntu o pow. 4,12ha, położona przy drodze asfaltowej. W MPZP przeznaczona pod zabudowę jednorodzinną, tereny dla potrzeb przemysłu spożywczego, usług komercyjnych, Janów I, c: 800.000;

ŚWIADECTWA ENERGETYCZNE
LOKALI i BUDYNKÓW

4. Działka gruntu o pow. 1,70ha pod zabudowę mieszkaniową – zatwierdzony podział na 9 działek. Strupin Duży, c: 27zł/m2
5. Działka gruntu 1,18ha (szerokość 76m) w części zalesiona. Nieruchomość położona przy drodze asfaltowej, media w drodze.. Wg Miejscowego Planu Zagospodarowania Przestrzennego działka przeznaczona jest pod zabudowę zagrodową. Możliwość wykopania stawu. 10 km od Chełma, c: 130.000;
6. Działka gruntu o pow. 9500m2 położona przy drodze asfaltowej. W MPZP przeznaczona pod tereny dla potrzeb przemysłu spożywczego, usług komercyjnych, Janów I, c: 125.000;
7. Działka budowlana 5400m2, przy drodze asfaltowej, media, Żółtańce Kolonia, c: 100zł/m2
8. Działka budowlana 3656, położona przy głównej drodze Chełm- Włodawa, media, Horodyszcze Kol., c: 180.000;
9. Działka budowlana 3008m2,trasa Chełm – Włodawa, c: 180.000;
10. Działka budowlana 1788m2, przy drodze asfaltowej, Horodyszcze, c: 100.000;
11. Kilkanaście działek budowlanych o pow. od 1500m2 – 1974m2, Depułtycze, c: od 46zł/m2
12. Działki budowlane o pow. po 1500m2, dostęp z drogi asfaltowej, Horodyszcze, c: 75zł/m2
13. Dzialki budowlane po 1260m2, Strupin Duży, c: 35zł/m2
14. Nowo wydzielone dzialki budowlane o regularnym kształcie, o pow.1000-1250 m2. Okszów, c: od 100zł/m2
15. Działki budowlane po 1044m2, Żółtańce Kolonia, c: od 120zł/m2
16. Dzialka budowlana 1000m2, Pokrówka, c: 180.000;
17. Działki budowlane od 868m2, Staw, c: 56zł/m2;
18. Budynek 2-kondygnacyjny 407m2, dzialka 2343m2. Przeznaczenie: składy, produkcja, uslugi. Mozliwość adaptacji na cele mieszkaniowe i realizację kultu religijnego, odleglość od Chełma 4km.

gmina Dorohusk

1. Działka 2400m2 częściowo ogrodzona, blisko las i zalew Husynne, c: 30.000;
2. Działka gruntu z przeznaczeniem pod zabudowę siedliskową pow. 3600m2, Brzeźno, c: 49.500;– do negocjacji;
3. Siedlisko na wsi: dom drewniany do remontu, działka 4800m2. Budynek gospodarczy – stodoła. Nieruchomość położona przy drodze asfaltowej. Doskonała lokalizacja na letnisko - blisko las, zalew, Zalasocze, c: 34.900; – do neg
4. Nieruchomość położona nad samą rzeką Bug z przeznaczeniem na zamieszkanie całoroczne lub na cele rekreacji. Dom parterowy o pow. 45m2, garaż, pom. gospodarcze. Profesjonalny basen rekreacyjny o pow. 35m2 i głębokości 1,5m. Działka gruntu 4300m2 w całości ogrodzona. Całość utrzymana w bardzo dobrym stanie, dużo zieleni i miejsca do aktywnego wypoczynku, c: 525.000;

gmina Dubienka

2. Działki budowlane - 798m2 - 1412m2, Dubienka, c: od 24zł/m2
3. Działki budowlane-1352m2-1640m2, Starosiele, c: od 24zł/m2
4. Działka budowlana- 3000m2, Rogatka, c: 40.000;
5. Dzialka gruntu 3600m2, Uchańka, c: 8.500;
6. Dzialka gruntu 4100m2, odleglość 400m do rzeki Bug, Starosiele, c: 12.000;
7. Działka gruntu - 7500m2, usługi, turystyka, Siedliszcze, c: 60.000;
8. GRATKA DLA WĘDKARZY: działka budowlana nad rzeką Bug o pow. 1448m2, położona przy drodze asfaltowej. Media: en. elektryczna na granicy działki, własna studnia głębinowa. Cisza, dobry dojazd, sama natura, Uchańka, c: 19.000;

gmina Kamień

1. Działka gruntu z przeznaczeniem pod zabudowę zagrodową 661m2 położona przy drodze asfaltowej, c: 37.500;

gmina Krasnystaw

1. Działka budowlana 4421 m2, położona przy drodze asfaltowej. Media: en. elektryczna na granicy działki, gaz ziemny, wodociąg - przyłącze po drugiej stronie ulicy.Wg decyzji o warunkach zabudowy - obowiązująca bezterminowo (realizacja budowy budynku mieszkalnego jednorodzinnego), Rońsko Kolonia, c: 280.000;

gmina Leśniowice

1. Dzialka gruntu z prawem zabudowy 3000m2, przy drodze asfaltowej, media, c: 70.000;

gmina Rejowiec

1. Działka budowlana - 2500m2, media, zabudowa jednorodzinna, Wereszcze Duże c: 70zł/m2;
2. Dzialka gruntu z prawem zabudowy 1500m2. Media: en. elektryczna, wodociąg gminny – przy granicy działki, Rejowiec Kolonia, c: 32.000;
3. Działka gruntu - 700m2, możliwa zabudowa, Wólka Kańska, c: 19.800;
4. Lokal użytkowy 34m2, 1 piętro budynku handlowo-usługowego, c: 29.500;
5. M-3, 51m2, 2 piętro. Do dyspozycji suszarnia, 2 pom gosp., działka ogrodnicza.c: 98.000;

gmina Ruda Huta

1. Działka gruntu - 6,86ha (klasa IV, V, VI), dopłaty, c: 300.000;
2. Dzialka gruntu o pow. 25,32ha w jednym kawałku, uprawiana, duże dopłaty, c: 35.000zł/ha
3. Działka gruntu 5900m2, Rudka Kolonia, c: 60.000;

gmina Sawin

1. Gospodarstwo rolne o pow. 5,35ha: budynek mieszkalny drewniany o pow. 66m2. Na działce stodoła o pow. 104m2, obora murowana z cegły 140m2, c: 180.000;
2. Siedlisko na wsi: budynek mieszkalny murowany 100m2. Budynki gosp: stodoła, obora, garaż. Działka 3200m2. Możliwość zakupu działki gruntu rolnego o pow. 4,47ha w tym las. C: 150.000;

gmina Siedliszcze

1. Dom mieszkalny murowany 95m2. Budynki gospodarcze. stodoła drewniana Działka gruntu – 1,20ha (możliwy podział). Doskonała lokalizacja na prowadzenie dział. gosp. Bezpośredni dostęp do drogi krajowej Chełm – Lublin, c: 379.000;

gmina Włodawa

1. WYJĄTKOWA, piękna działka gruntu 1,64 ha z lasem, ogrodzona, położona przy samym jez. Lipiniec. Staw 20 arów z zalesioną wysepką. Na działce domek holenderski, studnia głębinowa. Dodatkowo w cenie nieruchomości działka gruntu o pow. 1,20ha granicząca z rzeką Tarasienką. Dojazd bezpośrednio z drogi Okuninka - Włodawa, 5 minut jazdy rowerem ścieżką rowerową do jez. Białego, c: 590.000;

GRATKA DLA WĘDKARZY

Działka budowlana w Uchańce, gmina Dubienka – nad rzeką Bug o pow. 1448m2. Nieruchomość położona przy drodze asfaltowej. Media: energa elektryczna na granicy działki, własna studnia głębinowa. Cisza, dobry dojazd, sama natura. Doskonała lokalizacja, cena: 19.000zł.

eprasa.pl 209e741c4e

Skup Aut
OSOBOWE - BUSY - całe, jeżdżące, uszkodzone, bez prawa rejestracji
CAŁE WOJ. LUBELSKIE
TRANSPORT - GOTÓWKA
Włodawa - tel. 727 563 368

SPRZEDAM AUTO-MOTO

- Citroen Xara Picasso 2,0b, automat, garażowany, opł., srebrny, 17 tys. km, 6.800zł, tel. 793 735 144
- Fiat Tipo 2019r., 1,4b+g, sedan, czerwony, 160000km, ekonomiczny, 31.900zł, tel. 505 725 074
- Fiat Uno 1,0b 1993r. zabytek 5.900zł; Volkswagen Passat 2,0tdi 140KM zarejestr. ubezp. przegląd ważny 12.800zł, tel. 784 195 660
- Fiat Uno 1,0b 1993r. zabytek, Volkswagen Passat 2,0tdi 2009r., tel. 784 195 660
- Hyundai Atos 2007r., 1,1b, czerwony, przebieg tylko 9700km, dla konesera, 13.900zł, tel. 505 725 074
- Hyundai I30, 2019r., 1,4b+g, kombi, czerwony, bogate wyposażenie, asystenci, 44.900zł, tel. 505 725 074
- Mercedes Sprinter 313 cdi 2012r., rozrusznik +alternator Citroen Berlingo hdi 1,6 diesel, tel. 507 377 277
- Mitsubishi Gradis 2005r., 7-osobowy, 2,4b+g, opony nowe lato zima, nowy akumulator, tel. 506 468 070
- Motocykl turystyczny Yamaha Virago 535, 1998r., 29000km, 12.300zł, tel. 781 789 685
- Opel Astra 2004r., 1,7cdt isuzu, 101KM, 6bieg., 289000km, sprawny, 6.200zł, tel. 721 927 378
- Opel Corsa wersja D, 2009r., 1,2b, po wymianie rozrządu, oleju i innych części, stan dobry, 10.900zł, tel. 607 127 887
- Opel Crossland X 2018r.,1,2b, 70000km, ful wersja, stan idealny, 42.000zł, tel. 459 001 687
- Opel Zafira 2000r. 2,0dti opł. cały rok, tel. 512 111 926
- Renault Kangoo 1,6d, 2009r., 106000km, przystosowany do transportu osoby na wózku inwalidzkim, 22.000zł, tel. 507 028 761
- Renault Kangoo 1,6d, 2009r., 106000kmm, przystosowany do transportu osoby na wózku inwalidzkim, 22.000zł, tel. 507 028 761
- Rover 400, 1,6b+g, hak, 1998r., 214000km, stan dobry, tel. 733 571 001
- Samochód ciężarowy Iveco wywrotka, Orchówek, 24.000zł, tel. 572 681 869
- Seat Ibiza 1,9sdi, 2002r., stan dobry, hak, 3.500zł, tel. 608 035 674
- Skoda Fabia 2020/21r., 1,0 mpi b+g, niebieski, 180000km, 28.900zł, tel. 505 725 074
- Skuter 2-os. typ i kolor wojskowy na kołach 12 terenowe po przeglądzie z papierami +kask, przeb. 5000km, 5.000zł, tel. 515 440 188
- Suzuki Baleno 1,2, 2018r., srebrny, 98700km, klima, opony letnie/zimowe, garażowany, hak, zabezpieczone zawieszenie, tel. 663 948 251
- Suzuki Ignis 2021r., 1,2b hybrid 115000km, zielony metalik, ful wersja, stan bdb., 45.000zł, tel. 459 001 687
- Suzuki Liana 2004r., 1,6b, 156000km, granat, sedan, 3.500zł, tel. 572 598 475
- Toyota Corolla 2017r., 1,6b, 132KM, sedan, srebrny, +komplet kół, 220000km, 43.900zł, tel. 505 725 074
- Volvo CC60, 2015r., 2,5b, czarny, 191000km, pierwszy właściciel, sprzedaż lub zamiana, tel. 501 384 694

zostań kierowcą taxi Bolt w Chełmie
elastyczne godziny pracy
jedyny chełmski partner
simplydrive.pl
kontakt@simplydrive.pl
pracuj tyle, ile chcesz - na uczciwych warunkach

AUTO-CZĘŚCI I AKCESORIA

- 2 zimowe opony 175/65/14 na felgach stalowych +2 felgi stalowe, rozstaw śrub 4x100, jeździły na Renault Thalia, tel. 607 127 887
- Alufelgi 16" Peugeot 4szt. stan dobry, tel. 697 701 746
- Alufelgi do Renault Megane 17" stan dobry, tel. 513 565 374
- Bagażnik do Toyoty CHR, nowy, z salonu, nieużywany, bez potrzeby relingów, 500zł zniżki od ceny sklepowej, tel. 602 469 322
- Koła do Merc. zimowe all-turi 221 hilfy 225/50/17 98VXL alufelgi extra load czujniki ciśnienia 4szt., 1.300zł, tel. 885 508 884
- Nowe opony zimowe Goodride 235/45/19 99V extra load 4szt., 1.200zł, tel. 885 508 884
- Opel Frontera części - silnik 2,0b tylny most kpl. skrzynia biegów z reduktorem kpl. opony 16 cross contakt, tel. 515 440 188
- Opony używane bardzo duży wybór, od 30zł, Żółtańce-Kolonia ul. Dąbrowskiego, tel. 663 502 292

SPRZEDAM NIERUCHOMOŚCI

- 2 działki budowlane po 1500m2 przy drodze, Zawadówka ul. Tęczowa, gm. Chełm, pilne, tel. 517 740 079
- 2 pokoje 52,8m2 Chełmul. Wołyńska, duży balkon, duża piwnica 8,46m2, 325.000zł, tel. 513 205 949
- 3 pokoje 61,7m2 IVp. ul. Grota-Roweckiego, bardzo dobry standard, piwnica 7,23m2, 369.000zł, tel. 513 205 949
- 52m2 parter ul. Obłońska po remoncie, tel. 507 982 778
- 53m2, 3 pokoje ul. Wołyńska, tel. 515 959 229
- 57m2, 2 pokoje Al. Żołnierzy I AWP, pilnie, tel. 515 959 229
- Budynek mur. part. 88m2 działka 7a +media w centrum Bukowy Wielkiej - na mieszkanie lub usługi, 195.000zł, tel. 508 366 797
- Dom 167,25m2 +garaż 19m2 ul. Botaniczna działka 400m2 4 pokoje do remontu c.o. węglowe, 370.000zł, tel. 786 611 746
- Dom 65m2 całoroczny dz. 5a Dębowy Las ogrodzony 4 pokoje c.o. kominek garaż bdb. standard, 390.000zł, tel. 780 114 287
- Dom 87m2 działka 24a budynek gosp. 90m2 Rejowiec Fabr. 4 pokoje c.o. węglowe/gazowe do remontu, 399.000zł, tel. 513 205 949
- Dom drewniany sień pokój kuchnia, nowe okna dach drzwi, działka 250m2, budynek gosp., Dubienka, 45.000zł, tel. 502 036 116
- Dom mur. 80m2 obora mur. 150m2 stodoła 170m2 c.o. wodociąg działka 60a ogrodzona gm. Dubienka, 430.000zł, tel. 660 546 739
- Dom murowany 76m2 działka 7,5a, 3p+k+ł+pp +garaż +2 komórki, Chełm, tel. 601 754 005
- Dom murowany parterowy, budynki gospodarcze, działka 68a, Kumów Plebański, tel. 695 946 746
- Dom piętrowy 220m2, 9 pokoi, 5 łazienek, działka 24a, Urszulin centrum, DK-82 Lublin - Włodawa, ładna okolica, tel. 505 178 329

Dom z bud. gosp. w stanie surowym dz. 16a Okszów ul. Chabrowa, tel. 518 938 242

- Dom stan surowy w Białopolu, prąd, woda, ścieki w budynku, tel. 691 317 180
- Dom ul. Dembowskiego, pilnie, tel. 502 225 587
- Dom, budynek gospodarczy z garażem, działka 47a, Wojsławice, 280.000zł, tel. 692 052 698
- Działka 0,74ha w tym budowlana 0,2ha i rolna 0,54ha (grunty orne 0,3ha, pastwisko stałe 0,11ha, las 0,13ha), przy szosie, dostępne wszystkie media oprócz kanalizacji, Strupin Duży gm. Chełm, tel. 510 122 377
- Działka 23a dom murowany do remontu budynek gospodarczy, tel. 530 791 500
- Działka budowlana 1589m2, dostęp do energii elektrycznej i wodociągu, Czułczyce przy trasie Chełm - Włodawa, tel. 503 356 327
- Działka budowlana 18a Ochoża gm. Wierzbica łatwy dostęp do mediów przy drodze, 39.000zł, tel. 786 611 746
- Działka budowlana 2342m2 Chełm ul. Chrobrego boczna Pszennej całkowicie uzbrojona woda, gaz, kanaliz., prąd, tel. 666 714 337
- Działka budowlana 25a Wereszcze Duże k. Chełma, nr 195/3, dojazd drogą gminną, blisko lasu, media w drodze, tel. 508 380 810

Działka 48a, Zalasocze k/ Dorohuska, zabudowania do rozbiórki (dom, stodoła), dojazd asfalt, prąd na działce, 39.500zł do negocjacji, tel. 603 225 000

- Działka nr 140/4 szer. 31m pow. od 16a do 25a, Żółtańce-Kolonia od strony ul. Dąbrowskiego, media w drodze, tel. 508 380 810
- Działka pow. 28a nr 140/4, szer. 39,25m, Żółtańce-Kolonia od ul. Pstrągowej, media w drodze, tel. 508 380 810
- Działka rolna 206 i 315, łącznie 27a, Strupin Mały, 23.000zł, tel. 505 468 817
- Działka w Janowie, tel. 724 321 632
- Działki budowlane Okszów ul. makowa, gaz, prąd, woda, światłowód, tel. 691 641 561
- Działki budowlane w Czułczycach Małych 33,24m2 i 33,77m2, bezpośredni dostęp do drogi asfalt. j, prądu i wody, 45zł/m2, tel. 669 073 300
- Działki i ziemia w Janowie, tel. 508 926 809
- Kawalerka 26,3m2 IIp. Chełm ul. Słowackiego, balkon, słoneczne, ciepłę, 180.000zł, tel. 667 996 661
- Kawalerka 27,27m2 IIIp. ul. Mickiewicza wspólnota mieszkaniowa niski czynsz do zamieszkania od zaraz, 170.000zł, tel. 501 686 240
- Kawalerka 30m2 w bloku ul. Wiejska, 194.000zł, tel. 507 982 778
- Kawalerka 36,65m2 Iip. Chełm ul. Połaniecka środkowe ciepłe słoneczne +meble +zabud. kuch. +AGD +TV, tel. 606 401 549 (po godz. 16)
- Las 60-letni 5ha gm. Dubienka, tel. 660 546 739
- Las sosnowy 0,4ha, 50-55 lat, Strachosław gm. Kamień dz. 1290 możliwy dojazd, 20.000zł, tel. 518 122 283
- Lokal handlowo-usługowy 14,5m2 ul. Popiełuszki, dwa wejścia bezpośrednio z parkingu, prąd, woda, 30.000zł, tel. 722 673 210

Mieszkanie 39,5m2 Ip. 2 pokoje os. XXX-lecia, tel. 519 729 867

- M-3 Ip. 49,3m2 po remoncie kamienica ul. Mickiewicza piwnica parking centrum Chełma, 364.000zł, tel. 786 611 746
- M-3 IVp. 52m2 ul. Grota-Roweckiego do zamieszkania od zaraz, tel. 531 401 515
- M-4 IIp. 59,4m2, 3 pokoje, z wyposażeniem, ul. Wolności, 365.000zł, tel. 501 479 172
- M-5 Ip. 69m2 Chełm os. Słoneczne (możliwość zakupu garażu 16m2 z kanałem 60.000zł), 379.000zł, tel. 513 209 949

Pole o pow. 1,84ha położone na działce nr 25 w miejscowości Siedliszcze, tel. 794 294 251

Remont bez stresu! Kompleksowe usługi remontowo-wykończeniowe, doświadczenie, dokładność, terminowość, tel. 506 549 198

Willa w lesie 9km od Chełma, doskonały dojazd - sprzedam lub zamienię na mieszkanie: parter w Chełmie ok. 60m2 z dopłatą, tel. 606 538 523

- Mieszkanie 2 pokoje IIIp. dobry standard, Krasnystaw ul. Okrzei, 290.000zł, tel. 780 114 617
- Parter 45m2, 2 pokoje ul. Siedlecka, 183.000zł, tel. 515 959 229
- Parter 50,9m2 ul. Słowackiego, pilnie, tel. 507 982 778
- Przestronne 4 pokoje 72m2 Chełm Bazylany dobry standard, piwnica 6,52m2 balkon duży parking, 415.000zł, tel. 513 205 949
- Przytulne M-3 po remoncie w kamienicy w Chełmie z oficyną 42m2 do remontu, ogródek, komórka, piwnica, 250.000zł, tel. 607 127 887
- Siedlisko dom murowany 100m2 obora stodoła ziemia orna, Sarniak gm. Leśniowice, tel. 663 371 410
- Stawy rybne wraz z budynkami po dawnym PGR w Święcicy o pow. 52ha, zasilane wodą ze źródeł, tel. 692 273 532
- Ziemia rolna 3,4ha Żalin Kol., tel. 511 702 611

SPOŁEM CHEŁM Sp. z o.o. OFERUJE
do wynajęcia lokale:
- al. Marsz. J. Piłsudskiego 26 - boks handlowy o powierzchni 14 mkw.
- al. Marsz. J. Piłsudskiego 28 - usługi handlowe o powierzchni 40 mkw.
- al. Marsz. J. Piłsudskiego 28 - boks handlowy o powierzchni 21,8 mkw.
- al. Marsz. J. Piłsudskiego 28 - usługi handlowe o powierzchni 215,5 mkw.
- al. Marsz. J. Piłsudskiego 28 - usługi handlowe o powierzchni 107 mkw.
- ul. Rejowiecka 181 - 2 pokoje biurowe o łącznej powierzchni 51,5 mkw.
- ul. Rejowiecka 181 - pokój biurowy o powierzchni 12 mkw.

do sprzedaży:
- nieruchomość przy ul. Rejowieckiej 66, budynek 202 mkw., działka gruntu 790 mkw.
- nieruchomość przy ul. Rejtana 8, budynek 197 mkw., działka gruntu 637 mkw.

do wynajęcia lub sprzedaży :
- działka o powierzchni ok. 1600 mkw. w Rejowcu, ul. Słoneczna 8 A (przy sklepie Gama)

Więcej informacji - tel. 660 547 809

Wynajmę lokal handlowo-usługowy o pow. 122 mk, 20 zł/m2 przy ul. Krzywej 37 w Chełmie , położony na parterze budynku ,złożony z dużej sali głównej, 4 mniejszych pomieszczeń i vc . Media , rozliczane na podstawie indywidualnych liczników. Ogrzewanie gazowe .
Tel. kontaktowy : **604 770 223**

Sprzedam/wynajmę
HALA SPRZEDAŻOWA 600 m²
- W hali znajdują się regały magazynowe do wykorzystania.
- W oddzielnym pomieszczeniu znajduje się kotłownia zasilająca centralne ogrzewanie.
- Wydzielone pomieszczenie biurowe, WC.
- Hala posiada: centralę alarmową wraz z czujnikami ruchu, monitoring, dwie bramy wjazdowe i oddzielne wejście dla personelu.
- Hala znajduje się przy ul. Okszowskiej 39 w Chełmie.
- Budynek jest docieplony.
- Możliwość umieszczenia swoich banerów reklamowych na dwóch ramkach na dachu i jednej od frontu.

Ogłoszenie prywatne - nie jestem biurem nieruchomości.
Sprzedam lub wynajmę.
tel. 508 380 810

WYWÓZ ZŁOMU
sprzętu AGD, RTV, gruzu, mebli, ubrań, sprzątanie piwnic, strychów, garaży, domów po lokatorach i zmarłych i inne
WYCINKA DRZEW
podcinanie, karczowanie, koszenie i sprzątanie działek, wywóz lub zrębkowanie gałęzi
PRACE ROZBIÓRKOWE
(stare domy, stodoły, komórki, szklarnie itp.)
MYCIE
malowanie elewacji, dachów itp.
CAŁE WOJEWÓDZTWO
od 8 do 21
514-299-106

USŁUGI

MALOWANIE DACHÓW
tel. 516 964 592

BHP Ppoż. SZKOLENIA USŁUGI, tel. 603 120 075

Malowanie dachów, tel. 604 217 219

Organizacja eventów, imprez integracyjnych, przejażdżki quadem. NST Sp. z o.o., tel. 691 170 170

Remonty budynków, ocieplenia i elewacje, tynki wewnętrzne i zewnętrzne, malowanie, gipsowanie i gładzie - bardzo solidnie, tel. 730 658 803

eprasa.pl 209e741c4e

Tłumacz przysięgły j. niemieckiego tel. 604 210 111

TYNKI MASZYNOWE – gipsowe, cementowo-wapienne, elewacje, wykończenia wnętrz, posadzki mixokretem, tel. 506 396 999

Wynajmę ponton 3,6m, sztywna podłoga, mocny silnik elektryczny 5HP. Możliwy dowóz. Tel. 794 294 251

- Pozycjonowanie w Google - www.neo-seo.pl tel. 512 392 940
- Tynki cementowo-wapienne agregatem, tel. 500 527 882

BUDOWA I NAPRAWA

- 4 zawiasy do bramy z hakami, tel. 691 476 260
- Betoniarka 250l, 2.000zł, tel. 781 789 685
- Bojler elektryczny 50l sprawny, 100zł, tel. 507 396 073
- Bojler elektryczny 80l włoski stan bdb., 200zł, tel. 693 831 143
- Drzwi zewn. drew. 80 lewe, drzwi łazien. 70 prawe bordowe, zbiornik buforowy 80l nowy, stół do krajzegi metalowy, tel. 727 390 795
- Heblarka metalowa siłowa wałek 3 ostrza, 2.200zł, tel. 781 789 685
- Koła pasowe różne rozmiary, paski klinowe, szczęki do uchwytów oraz zabieraki do tokarek, obudowy łożysk, tel. 609 153 721
- Kominki wentylacyjne nowe 4szt., 400zł, tel. 517 328 909
- Kuźnia polowa nowe palenisko, 750zł, tel. 781 789 685
- Materiał na schody blaty jesion czereśnia dł. 2,5 gr. 5 suche, tel. 723 839 421
- Płytki PCV 15m2, 31x31cm, Chełm, tel. 601 754 005

MEBLE, AGD, RTV

- Krajalnica do wędlin polska używana Maga 310p w dobrym stanie, 500zł, tel. 508 209 568
- Łóżeczko dziecięce, 150zł, tel. 514 306 963
- Pralka wirnikowa, grzejnik oliwiak, prodiże, piekarnik, żyrandol - tanio, tel. 798 020 263

- Pralka wirnikowa, prodiże, piekarnik, żyrandol, tel. 798 020 263
- Stolik blat szklany nogi rurki ocynkowane, ładne lustro do przedpokoju, ramy do rowerów, koła z obręczami, tel. 784 195 660
- Stół ze szklanym blatem 135x80cm +4 krzesła eko skóra kolor ecru, 650zł, tel. 564 035 010
- Szafa, 150zł, tel. 608 035 674
- Telewizor 42" Samsung mało używany, 400zł, tel. 506 468 070
- Wersalka dwa fotele, stół okrągły śr. 120, materac 80cm nowy, materac 90 i 120cm, pralka półaut., kuchnia gaz. 4pal., tel. 727 390 795
- Wieża Philips lata 90. tuner magnetofon 2-kasetowy CD do naprawy napęd, 2 głośniki, 200zł, tel. 660 898 033
- Wirówka do bielizny, 150zł, tel. 825 634 693
- Zegar ścienny 100-letni firmy Becker, tel. 508 569 674

SPORT, ZDROWIE I URODA

- 4 rowery damka, 2 górale i stara kolarzówka - rowery do przeglądu, 60zł/szt., tel. 500 486 835
- Chodzik dla osoby niepełnosprawnej bez półki i koszyka, tel. 694 613 886
- Łódka Kormoran kabinowa do wędkowania i żeglowania, w dobrym stanie, Włodawa, 6.000zł, tel. 506 272 834

Pampersy dla dorosłych rozm. L3 oraz pieluchomajtki, tel. 603 627 866

- Masz problem z alkoholem? Chcesz przestać pić? Zadzwoń. Czekamy codziennie w godz. 18-21, tel. 518 757 967
- Materac pneumatyczny przeciwodleżynowy Reha Fund Bioflote 2000, tel. 694 613 886
- Materac przeciwodleżynowy

samodzielny Reha Comfort 200x90x10cm, tel. 694 613 886
- Oddam pieluchy 10szt. dla osoby leżącej rozmiar S, tel. 694 613 886
- Orbitrek sprzedam, tel. 723 914 353
- Pieluchy Tena Proskin Super M na noc 26szt. dla osób leżących, tel. 694 613 886
- Przyczepa kempingowa Fendot stan dobry, bez prawa rejestracji, 3.000zł, tel. 825 653 216
- Rower stacjonarny mało używany, tel. 508 569 674
- Rower wyścigowy, wąskie opony, przerzutka, dla 9-12 latka, dobra firma czerwony zadbany, cena 25% wartości, tel. 668 867 820
- Rowery damki na kołach 24, 26 i dziecięcy, tel. 507 788 879
- Spotkania Dorosłych Dzieci Alkoholików, poniedziałek godz. 18:00, ul. Reformacka 24, Chełm. Zapraszamy, tel. 606 588 208
- Toaleta przenośna nowa +akcesoria, tanio sprzedam, tel. 505 509 790
- Używane krzesło wędkarskie składane, tel. 694 613 886

ODZIEŻ I OBUWIE

- Suknia nowa wizytowa XXL, komplet wizytowy L nowy, tel. 798 020 263

SPRZEDAM INNE

- Agregat prądotwórczy Dingo 1500V sprawny tanio sprzedam, sprężarka mała lekko uszkodzona, tel. 511 817 227
- Drewno do kominków liściaste opałowe 25-30cm, tel. 507 377 277
- Gabinet stomatologiczny z wieloletnią tradycją kpl. wyposażony pow. 78m2 parter, Chełm - centrum, tel. 601 169 899
- Koła pasowe różne rozmiary, paski klinowe, szczęki do uchwytów oraz zabieraki do tokarek, obudowy łożysk, tel. 609 153 721
- Kufer drewniany, stan bdb., 400zł, tel. 721 936 485
- Kupony materiałów wełnianych, tel. 504 377 961
- Kuźnia polowa nowe palenisko, 750zł, tel. 781 789 685
- Luneta do sztucera „Zejs" 6, 350zł, tel. 781 789 685
- Łódka Kormoran kabinowa do wędkowania i żeglowania, w dobrym stanie, Włodawa, 6.000zł, tel. 506 272 834
- Łuparka do drewna, 800zł, tel. 825 634 693
- Piła do krajzegi „Globus" wym. 800x400, 350zł, tel. 781 789 685
- Prądnica 3 fazy 1500 obrotów 15kW fabryczna nowa - sprzedam lub zamienię na 10kW, tel. 669 669 078
- Przyczepa kempingowa Fendot stan dobry, bez prawa rejestracji, 3.000zł, tel. 825 653 216
- Silnik 4kW 380W 1440obr. nowy, silnik używany 230W 1500obr., silnik 230W 2800obr. 2,2kW, tel. 669 669 078
- Silnik elektryczny 7,5kW na wózku bez kabla, 800zł, tel. 693 831 143
- Skóry baranie ciemne i jasne, tel. 504 377 961
- Skóry licowe ciemne, skóry zamszowe jasne, tel. 504 377 961
- Stół drewniany okrągły - dzielony na dwie części w komplecie 6 krzeseł nie wymaga renowacji stan idealny 650zł, tel. 601 169 899
- Topola ścięta w balu ok. 2,8m3 średnica u podstawy 280cm, miejscowość Kamień, tel. 501 384 694
- Traktorki, kosiarki, piły, podkaszarki, dmuchawy liści, ukośnice do drewna, elektronarzędzia, spawarki, alufelgi 15", tel. 721 536 080
- Używane krzesło wędkarskie składane, tel. 694 613 886
- Walizki tekturowe z lat 50. ubiegłego wieku, tel. 504 377 961
- Wyposażenie łazienki - szafki, umywalka stan bdb., kaloryfer, tel. 515 832 405
- Wyprawiona skóra srebrnego lisa wraz z pazurami i pyszczkiem do noszenia jako kołnierz np. przy palcie, tel. 516 182 404
- Zegar ścienny 100-letni firmy Becker, tel. 508 569 674
- Zegarki damskie stare, tel. 504 377 961
- Żelazka el. stare, tel. 504 377 961

KUPIĘ

- Aparaty foto, bagnety, monety złote srebrne, pamiątki wojskowe, zegarki na rękę, inne starocia - kupię, tel. 796 273 327

- Fajki dzików kompletne, ale nieprawione 3-5 kompletów - kupię, tel. 698 924 878
- Jałówkę mięsną czerwoną półroczną lub starszą - kupię, tel. 825 775 481 (po godz. 20)
- Kupię mieszkanie - zadłużone, z problemami, udział, spadek, tel. 735 381 877
- M-4 parter lub Ip. os. Słoneczne, Bazylany, Wolności okol. ul. Lwowskiej, do 400.000zł, może być do remontu, tel. 517 490 156
- Mieszkanie do 550.000zł w Chełmie, tel. 502 225 587
- Mieszkanie do remontu, tel. 515 959 229
- Mieszkanie kupię za gotówkę bez pośredników - może być do remontu/zadłużone, tel. 503 100 162
- Skupujemy motocykle, antyki, starocie, pamiątki z PRL, tel. 698 693 846
- Stare rowery z PRL Romet składaki kolarzówki Wigry Zenit Wagant Jubilat Czajka Sokół Duet Karat itp., tel. 695 268 105
- Stare samochody Audi 80 B4 B3 Mercedes 124 190 stare motory do remontu blacharskiego WSK SHL Jawka MZK, tel. 784 195 660

eprasa.pl 209e741c4e

WYNAJMĘ

- 40m2 ul. Paderewskiego, wszystkie media, częściowo umeblowane, tel. 504 377 961
- Budynek 100m2 z kanałem boczna ul. Obłońskiej, tel. 508 070 966
- Budynek mur. part. 88m2 działka 7a media na dowolną działalność Bukowa Wielka gm. Sawin, 1.200zł, tel. 508 366 797
- Kawalerka 30m2 umeblowana ul. Kolejowa Demos, tel. 502 225 587
- Kawalerka 35m2 os. Gwarek parter balkon, 1.200zł +czynsz +media +kaucja, tylko dla 1 osoby, tel. 668 012 783
- Kawalerka częściowo umeblowana os. Bazylany, 800zł +kaucja +opłaty, tel. 512 092 018
- Lokal 13,5m2 na gabinet lekarski w budynku Przychodni Lekarskiej, Chełm ul. Mickiewicza 41, tel. 825 656 270
- Lokal 40m2 w TBS, Krasnystaw ul. Piłsudskiego, tel. 669 983 574
- Lokal ok. 100m2, Al. Żołnierzy I AWP naprzeciw baru Miś obok Żabki i Biomleku, tel. 508 380 810
- Lokal ul. Lwowska - deptak lp. 81m2 winda, tel. 506 146 684
- M-3 IIp. ul. Grota-Roweckiego, umeblowane, +opłaty, kaucja, czynsz, tel. 519 775 348
- M-3, 39m2, IVp., umeblowane, os. Dyrekcja, 850zł (odstępne) +czynsz +liczniki, tel. 696 443 822
- M-4, 60m2 parter 3pok. os. Słoneczne cz. umebl. czynsz media kaucja, 1.300zł, tel. 502 104 450
- Mieszkanie 48m2 Ip. dwustronne ul. Powstańców W-wy media umeblowane, tel. 508 360 354
- Mieszkanie 52m2 IIp. Chełm ul. Grota-Roweckiego umeblowane zadbane, 1.500zł +opłaty, kaucja, tel. 502 363 740
- Ogrodzony plac przy Biedronce Al. Armii Krajowej, tel. 518 682 899
- Pokój dla 1-2 osób umeblowany, tel. 883 156 315
- Pokój ul. Wieniawskiego, 550zł, tel. 796 394 173
- Przyjmę reklamę na istniejącym słupie trasa Chełm - Lublin - Rejowiec w Maryninie, tel. 798 077 222

ZAMIENIĘ

- Dom zab. szer. 110m2 narożny garaż działka ogrz. MPEC - na M-4 Ip.-parter os. Słoneczne Bazylany Wolności z dopł., tel. 517 490 156

MATRYMONIALNE

- 43-latek bez nałogów, niebrzydki - pozna kobietę do koleżeństwa, a z czasem na stałe, tel. 720 953 712
- Kawaler po 50-tce, prowadzę działalność gospodarczą, poznam kobietę do 40 lat, tel. 577 391 185 (po godz. 21)
- Tomek 47 lat, kawaler, mieszkam koło Włodawy, po wypadku motocyklowym - poznam pannę lub rozwódkę w wieku 30-40 lat z Włodawy lub Chełma. Napisz SMS oraz MMS - odpiszę, tel. 726 762 979

INNE

- Odbiorę złom własnym transportem, każdą ilość, tel. 509 063 790
- Oddam pieluchy 10szt. dla osoby leżącej rozmiar S, tel. 694 613 886

Oddam makulaturę, tel. 601 801 165

- Oddam złom elektryczny, tel. 508 569 674
- Przewiozę różne rzeczy własnym transportem, tel. 509 063 790
- Przyjmę reklamę na istniejącym słupie reklamowym trasa Chełm - Lublin - Rejowiec (Marynin), tel. 798 077 222

ROLNICTWO I OGRODNICTWO

Kupię ciągniki, przyczepy, mogą być do remontu, rejestrowane bądź nie, kombajny zbożowe, tel. 669 681 711

- Agawy duże, maliny, flance papryki 20szt., flance pomidorów 20szt. i inne, tel. 798 020 263
- Agregat ciągnikowy szer. 2mb stan dobry, tel. 501 384 694
- Bizon Z56 z kabiną, Ursus C360 kabina wspom. kierownicy ładowacz tur, kosiarka rot., siewnik nawoz., owijarka bel, tel. 500 774 190
- Brony 5 - 2.700zł; wały posiewne ciężkie podnoszone - 7.900zł; przyczepa „ruska" sztywna solidna z nadstawkami ład. 6t - 7.500zł, tel. 600 077 521
- Brony 5-3, pługi 3-2 Grudziądz, kultywator wąska łapa, silnik 5,5kW, blacha trapez na borty, tel. 691 742 826
- Ciągnik Białoruś samoróbka przyczepa pługi brony gruber działka budowlana 13a, tel. 606 426 719
- Ciągnik Deutsch Fahr z 1978r., chłodzony powietrzem, 3 cylindry, stan bdb., 17.000zł, tel. 721 936 485
- Ciągnik Renault-56 3 cylindry powietrzem chłodzony z rejestrem, przyczepka samoch. 210x130x40 bez rejestru, tel. 691 742 826
- Działka 313m2 ROD „Malwa". ogrodzona siatką, drzewa, krzewy, domek mur., prąd, woda, ul. Bursztynowa, tanio, tel. 501 806 737

ZDZ
ZAKŁAD DOSKONALENIA ZAWODOWEGO LUBLIN

Informacje i zapisy:
Zakład Doskonalenia Zawodowego w Lublinie
Oddział w Chełmie
Centrum Kształcenia: 22 -100 Chełm, ul. Lwowska 37
tel./fax **82 564 22 69** kom. **579 471 332**
www.zdzchelm.pl e-mail **ck@zdzchelm.pl**

Prawo jazdy kat B
Operator żurawi samojezdnych
Szkolenia okresowe BHP: pracodawców i innych osób kierujących pracownikami, pracowników administracyjno-biurowych, pracowników zatrudnionych na stanowiskach robotniczych
Kurs kroju i szycia
Drwal – operator pilarki
Specjalista ds. kadrowo-płacowych
Kierowca wózków jezdniowych z egzaminem UDT
Tokarz, ślusarz, frezer
Kucharz małej gastronomii
Księgowość z obsługą komputera
Magazynier z obsługą wózka widłowego w egzaminem UDT
Obsługa kas fiskalnych i kasoterminali
Opiekunka osób starszych i niepełnosprawnych
Obsługa pił spalinowych i kosiarek
Monter instalacji elektrycznych do 1 kV
Palacz kotłów wodnych i parowych opalanych węglem, koksem, olejem i gazem
Kurs przygotowujący do egzaminu na uprawnienia SEP do 1 kV
Spawanie MAG, MIG, TIG
Murarz – tynkarz, glazurnik

- Działka 3a ROD „Raj", ogrodzona, domek murowany podpiwniczony, drzewka owocowe, tel. 600 834 790
- Działka 3a ROD im. H. Jordana, ul. Lipowa, tel. 572 275 449
- Działka 3a, ROD „Relax" (wjazd od Castoramy) ogrodzona +siatka cieniująca, domek +podst. wyposaż. meble narzędzia ogrod. kosa spal., drzewka owoc. krzewy kwiaty, tel. 663 066 337
- Gniotownik do zboża i kukurydzy, silnik 5,5kW, kabel prądowy 4 żyły 40mb, tel. 695 695 921
- Gryka, owies, jęczmień ozimy, żyto - Bukowa Wielka gm. Sawin, tel. 508 366 797
- Jaja ekologiczne, tel. 600 294 925
- Kombajn Class Merkator 75 heder 3,6m silnik 6 rozrzutnik obornika 3,5t C-328 oryginał, tel. 798 019 910
- Korzenie żywokostu na bóle stawów, kręgosłupa, złamania, zwichnięcia, na maści i nacierania, tel. 882 770 344
- Kosiarka rotacyjna do remontu, zgrabiarka słoneczko do poprawek, zgrabiarka konna, 1.700zł, tel. 505 500 733
- Kosiarka spalinowa Viking z koszem i napędem szer. kosz. 52cm moc 2,8kW sprawna, 650zł, tel. 507 396 073
- MF 2szt. jeden z turem, drugi bez tura, symbol 10-80 stan dobry, tel. 697 129 125
- Miód w słoikach 0,9l – 1,3l, leśny, wielokwiatowy, kremowany, dwukolorowy, z syropem malinowym, z syropem miętowym, z syropem lawendowym, z orzechami włoskimi, z ziarnami dyni, tel. 662 039 962
- Owies 70 zł, Pszenica 80zł, Gorczyca 3zł, ziemniaki paszowe 30gr, tel. 513 157 623
- Owies 70zł, gorczyca 3zł, ziemniaki paszowe 0,20zł, tel. 513 157 623
- Owies 70zł, jęczmień 70zł, gorczyca 3zł, pszenica 80zł, ziemniaki paszowe 0,30zł, tel. 513 157 623

Ule Dadant z rodzinami pszczelimi, korpusowe 10 ramkowe, drewniane, jednościenne, dennica osiatkowana, korpus, nadstawki 1/2, powałka, daszek styropianowy pokryty blachą alum., matka „Krainka", tel. 662 039 962

- Przewracarka do siana konna „ficak", 350zł, tel. 781 789 685
- Przyczepa 1oś., pługi 3, płużki, pielnik i sadzarka ziemn., siewnik nawozów, opryskiwacz, wóz, brony 5, śrutownik, tel. 793 804 751
- Przyczepa D-47 po kapit. remoncie, prawie jak nowa, wzmocnione obie ramy, nadstawki, ład. 6t, Pobołowice gm. Żmudź, 29.000zł, tel. 600 077 521
- Przyczepa dwukółka ład. 5t, wywrot z tyłu, zrobiona na zamówienie, jak nowa, Pobołowice gm. Żmudź, 16.000zł, tel. 600 077 521
- Przyczepka samochodowa z rejestrem, oś wozu, przyczepka sam. 210x130x40 bez rejestru, oś przyczepki samoch., tel. 691 742 826
- Sanie zajdki podwójne, stan dobry, +komplet łańcuchów, 1.000zł, tel. 721 936 485
- Sekator sadowniczy do tyczki nowy, piłka kabłąkowa 100cm brzeszczotu, tel. 691 476 260
- Siano w belach tegoroczne, ze stodoły, tel. 669 603 896
- Siano w belach ze stodoły, ładowacz obornika na tył ciągnika C330 +łyżka do piachu, przyczepa samozbier., tel. 793 851 381
- Siewnik poznaniak, brony 5 ciężkie, talerzówka Bomet 10 talerzy, pług 3, gruber 14łap. z wałem w dobrym stanie, tel. 730 060 373
- Śrutownik bijakowy z silnikiem 5,5kW na wózku, kultywator ciągnikowy, krajzega z silnikiem, wózek do przewozu bydła, tel. 665 389 300
- Talerzówka 2x9, kopaczka do ziemniaków 2-rzędowa, rozrzutnik 1-osiowy, tel. 739 461 269
- Ursus K162 przebudowany na C360, tel. 500 774 190
- Ziemniaki 180kg - oddam na karmę dla zwierząt, tel. 505 468 817

ZWIERZĘTA

- Jałówkę mięsną czerwoną półroczną lub starszą - kupię, tel. 825 775 481 (po godz. 20)
- Kaczki do dalszego chowu, kolorowe, 4-tygodniowe - sprzedam, tel. 574 427 359
- Klacz 3-letnia - sprzedam, tel. 511 926 706
- Klacz 4-letnia dereszka - sprzedam, tel. 783 666 500
- Klacz 5-letnia typ pogrubiany, bardzo dobrej kondycji, maść gniada, tel. 607 146 094
- Klacz oraz roczne źrebięta - sprzedam, tel. 512 279 958
- Klacz roczna gniada, gówna księga, tel. 883 561 605
- Klatki metalowe do hodowli królików, stojące, różne wymiary, stan dobry, tel. 601 476 260
- Odchowane jagnięta owiec mięsnych niemieckich, kozy z mlekiem, owce kameruńskie, tel. 512 396 552
- Oddam koty dachowce: dwa kocurki i trzy kotki, rudo-białe i czarno-białe, tel. 608 856 852

NAUKA

- Angielski dla każdego (tych zdolnych i opornych) - nauczyciel z wielolet. dośw., 45zł/h, tel. 661 323 565
- Matematyka - matura, nauczyciel LO, egzaminator, tel. 503 029 730

DAM PRACĘ

Zatrudnię budowlańców do prac przy budowie, dobre warunki i stała praca, tel. 730 658 803

- Zatrudnię pracownika - pomoc biurowa, tel. 887 883 555

SZUKAM PRACY

- Koszenie trawy kosą spalinową dokładnie i nisko, tel. 720 953 712
- Koszenie trawy kosą spalinową lub kosiarką, tel. 795 911 698
- Koszenie trawy kosą spalinową, cięcie drewna, gałęzi, odbiór złomu, tel. 577 775 818
- Mycie okien na terenie Chełma, tel. 519 700 179

INFORMACJE dla ogłoszeniodawców!

Adresy skrzynek ogłoszeniowych „Nowego Tygodnia"

Kupony wybieramy ze skrzynek w poniedziałki (gminy) i czwartki (Chełm)

CHEŁM: •market Carrefour • targowiska przy al. Armii Krajowej i al. Piłsudskiego oraz przy pl. Kupieckim • Dom Handlowy CRS • sklep GAMA przy ul. Hrubieszowskiej
BIAŁOPOLE: sklep Lewiatan
DOROHUSK: obok sklepu Stokrotka
KAMIEŃ: sklep GAMA
LEŚNIOWICE: sklep Groszek
REJOWIEC: • Budynek przedszkola miejskiego • sklep GAMA ul. Słoneczna
RUDA-HUTA: sklep Gama
SIEDLISZCZE: sklep Ekspres Market, ul. Szpitalna 3
ŻMUDŹ: sklep Lewiatan
KRASNYSTAW: • ul. Zawieprze 1• Plac 3 Maja 25 (Alior Bank)• sklep GAMA przy ul. Królowej Sońki
GORZKÓW: sklep Rogalik - ul. Nowa 3
SIENNICA RÓŻANA: sklep Groszek
WŁODAWA: Apteka naprzeciwko Urzędu Miasta
WOLA UHRUSKA: • sklep ABC • Sklep Auto-Dom

- Ogłoszenia dotyczące usług SĄ PŁATNE
- Ogłoszenia towarzyskie SĄ PŁATNE.
- Ogłoszenia „dam pracę" przyjmujemy w redakcji (bezpłatnie)
- Anonse matrymonialne są bezpłatne (przyjmujemy je tylko w redakcji - nie należy ich składać na kuponach).

JEDEN KUPON = JEDNA EMISJA OGŁOSZENIA

KUPON OGŁOSZENIOWY

nowy tydzień tygodnik lokalny

- ❑ Sprzedam Auto-Moto
- ❑ Sprzedam Nieruchomości
- ❑ Sprzedam Inne
- ❑ Wynajmę
- ❑ Budowa i Naprawa
- ❑ Meble, AGD-RTV
- ❑ Sport, Zdrowie i Uroda
- ❑ Rolnictwo
- ❑ Zwierzęta
- ❑ Kupię
- ❑ Szukam Pracy
- ❑ Inne ...

TREŚĆ OGŁOSZENIA (należy wypełnić DRUKOWANYMI literami)

CENA ..... TELEFON .....

Imię, nazwisko, adres ogłoszeniodawcy (do wiadomości redakcji):

.....

eprasa.pl 209e741c4e

Maksymalna wszechstronność,
czyli elektryczny van z napędem na cztery koła

Maxus eDeliver 7 AWD

W polskich salonach Maxus można już zamawiać model eDeliver 7 AWD. Zbiera on w jednej konstrukcji wszystkie cechy, które stoją za nieustannie rosnącą popularnością modeli tej marki na polskim rynku: wybiegające w przyszłość technologie, gwarantujący skuteczność działania w każdych warunkach napęd na cztery koła oraz pełne wyposażenie już w standardzie. Razem składają się na niezawodny i wszechstronny samochód dostawczy, który sprawdzi się zarówno podczas rutynowych tras, jak i zadań specjalnych. Teraz limitowana liczba egzemplarzy dostępna jest już w specjalnej ofercie z promocyjną ceną.

Maxus należy obecnie do grona najszybciej rozwijających się marek na polskim rynku samochodów dostawczych (wzrost sprzedaży pomiędzy 213 a nawet 349 proc. w poprzednich kwartałach wobec analogicznych okresów w latach poprzednich). Za tym sukcesem i okazanym przez polskich klientów zaufaniem stoją konkretne atuty. Jednym z najważniejszych z nich, które wyróżniają produkty marki Maxus na tle konkurencji i dowodzą wiodącej pozycji technicznej tego producenta są zaawansowane i trwałe napędy na cztery koła. Jego wybór daje użytkownikom modeli użytkowych wymierną przewagę maksymalnej skuteczności działań we wszystkich warunkach i zwiększonego komfortu oraz bezpieczeństwa poruszających się samochodem załóg.

Przewaga silnika elektrycznego z wszechstronnością napędu na cztery koła

W dostępnym już w polskich salonach marki modelu Maxus eDeliver 7 AWD producent łączy technologię AWD z wydajną jednostką elektryczną o mocy 204 KM i maksymalnym momencie obrotowym 330 Nm. Zastosowanie napędu na cztery kola jeszcze mocniej zwiększa wydajność tego napędu i pozwala temu furgonowi średniej wielkości osiągać 100 km/h w nawet 7,5 sekundy. Oznacza to jeszcze pewniejsze nabieranie prędkości spod świateł lub podczas włączania się do ruchu na autostradzie nawet przy dużym obciążeniu. Nowy wariant napędowy zachowuje przy tym wszystkie zalety znane już z modelu eDeliver 7: wybór dużych akumulatorów o pojemności sięgającej 88 kWh, które przekładają się na zasięg sięgający 335 km w cyklu mieszanym oraz możliwość ładowania z mocą do aż 90 kW. Dzięki niej uzupełnienie energii z poziomu 20 do 80 proc. zajmuje 43 minuty. Liczby wykazują wprost: Maxus eDeliver 7 AWD to teraz maksymalna wydajność we wszystkich możliwych warunkach.

„Full opcja" w standardzie

Utrzymany tu został kolejny znak rozpoznawczy modeli Maxusa na polskim rynku: kompletne wyposażenie zapewnione już w podstawowej wersji. Osoby wybierające eDeliver 7 AWD nie muszą więc dopłacać między innymi za światła LED, przyłącze do haka holowniczego, kamerę 360°, dostęp bezkluczykowy, podgrzewaną kierownicę, rozbudowany system multimedialny, a nawet nieocenione w pracach profesjonalistów przyłącze o mocy 5 kW, z pomocą którego można zasilać urządzenia na placu budowy lub na przykład podczas prac porządkowych. Nowoczesne technologie marki Maxus przekładają się również na maksymalny poziom bezpieczeństwa podczas jazdy. Bogate wyposażenie obejmuje również komplet systemów wspierających w prowadzeniu, m.in. czujniki parkowania i kamerę cofania, systemy ostrzegania przed kolizją i hamowania awaryjnego oraz tempomat adaptacyjny z funkcja Stop&Go.

Korzystna cena to dopiero początek

Maxus eDeliver 7 AWD dostępny jest w szerokim spektrum konfiguracji, które gwarantują maksymalne dopasowanie do wyspecjalizowanych potrzeb odbiorcy: dwóch wariantach długości i wysokości (z przestrzenią ładunkową o pojemności od 5,9 do 8,7 m sześc.) oraz dwóch pojemnościach akumulatorów (77 kWh lub 88 kWh). Model eDeliver 7 AWD jest dostępny na polskim rynku od razu w promocyjnej ofercie z ceną zaczynającą się już od 157 900 zł netto za modele z rocznika 2026. W tej cenie Maxus gwarantuje jednak coś więcej niż zaawansowany technologicznie samochód odpowiadający precyzyjnym wymaganiom. To również kompleksowy program ochronny, obejmujący aż pięcioletnią gwarancję z limitem przebiegu na poziomie 100 000 km. Akumulator trakcyjny objęty jest zaś rozszerzonym 8-letnim wsparciem na dystansie 250 000 kilometrów. Maxus gwarantuje polskim Klientom warunki, które dają im przewagę nie tylko w momencie zakupu samochodu dostawczego, ale i podczas długich lat eksploatacji.

Weekendowy szynobus wraca na trasę
Chełm - Włodawa

Podróż w czasie i przestrzeni

Zbliżają się wakacje, a wraz z nimi ponownie uruchomione zostanie weekendowe połączenie kolejowe między Chełmem a Włodawą. Od 27 czerwca do końca sierpnia na trasie będą kursować klimatyzowane składy POLREGIO. Pociągi będą jeździły w soboty i niedziele, zapewniając mieszkańcom oraz turystom wygodne połączenie z Polesiem.

Podróż szynobusem między Chełm a Włodawa potrwa około godziny i osiemnastu minut. To propozycja skierowana zarówno do osób planujących wypoczynek nad Jeziorem Białym, jak i do tych, którzy chcą spędzić weekend w regionie Polesia. Przewoźnik umożliwia przewóz rowerów, jednak liczba miejsc jest ograniczona. Na pokład można również zabrać zwierzęta domowe pod warunkiem zakupu odpowiedniego biletu. Składy są klimatyzowane i przystosowane do podróży w warunkach letnich.

Wprowadzenie sezonowego połączenia ma również wymiar praktyczny. Linia Chełm Włodawa w najbliższym czasie ma przejść modernizację, dlatego obecny przebieg trasy jest jednym z ostatnich okresów, kiedy można przejechać nią w dotychczasowej formie. Dla części pasażerów jest to okazja do sentymentalnej podróży w czasie. Połączenie umożliwi także dalsze podróże z Chełma w głąb kraju. Dworzec w Chełmie stanowi punkt przesiadkowy do innych relacji kolejowych. Rozkład jazdy oraz szczegóły połączeń dostępne są w systemie informacyjnym Portal Pasażera. Skład będzie kursował wyłącznie w weekendy. Pociągi będą odjeżdżać z Chełma do Włodawy o godzinie 9:00 oraz 16:05. W kierunku przeciwnym odjazdy z Włodawy do Chełma zaplanowano na godzinę 10:35 oraz 17:45.

Celem uruchomienia połączenia jest ułatwienie dojazdu do regionu turystycznego oraz zachęcenie do korzystania z transportu kolejowego w sezonie letnim. Koszty funkcjonowania szynobusu pokrywają samorządy oraz województwo lubelskie. Planując podróż do Włodawy należy jednak pamiętać, że pociąg nie dociera do samego miasta, a przystanek końcowy znajduje się w Orchówku. **(bm)**

CHEŁM Baza OPON SERWIS
OPONY CAŁOROCZNE
82/565-18-95
Dembowskiego 1/2

eprasa.pl 209e741c4e

AFISZ KULTURALNY

REPERTUAR
CKF „Zorza" w Chełmie

8 czerwca, poniedziałek
13:00 Niesamowita historia Mumbo Jumbo
15:00 Mandalorian i Grogu - 2D dubbing
17:45 Mandalorian i Grogu - 3D dubbing
20:30 Władcy Wszechświata - 2D napisy

9 czerwca, wtorek
13:00 Niesamowita historia Mumbo Jumbo
15:00 Mandalorian i Grogu - 2D dubbing
17:45 Władcy Wszechświata - 2D napisy
20:30 Mandalorian i Grogu - 2D napisy

10 czerwca, środa
13:00 Niesamowita historia Mumbo Jumbo
15:00 Mandalorian i Grogu - 2D dubbing
17:45 Mandalorian i Grogu - 3D dubbing
20:30 Władcy Wszechświata - 2D napisy
11 czerwca, czwartek
13:00 Niesamowita historia Mumbo Jumbo
15:00 Mandalorian i Grogu - 3D dubbing
18:00 DKF
21:00 Mandalorian i Grogu - 2D napisy

12 czerwca, piątek
14:00 Niesamowite przygody skarpetek 3. Ale kosmos!
15:30 Willow i tajemniczy las
17:30 Władcy Wszechświata - 2D dubbing
20:15 Zawodowcy

13 czerwca, sobota
11:00 Niesamowite przygody skarpetek 3. Ale kosmos!
12:30 Willow i tajemniczy las
15:00 Dyrygent
17:15 Władcy Wszechświata -2D dubbing
20:00 Zawodowcy

14 czerwca, niedziela
11:00 Niesamowite przygody skarpetek 3. Ale kosmos!
12:30 Willow i tajemniczy las
14:45 Zawodowcy
17:00 Władcy Wszechświata -2D dubbing
19:45 Dyrygent

Historia budowy Osiedla Dyrekcja

Chełmska Biblioteka Publiczna zaprasza wszystkich zainteresowanych mieszkańców miasta na spotkanie pt. „Nowe Miasto - Historia budowy Osiedla Dyrekcji Kolei Państwowych w Chełmie". Spotkanie, odbywające się w ramach cyklu „Poznaj historię swojego miasta", zaplanowano 9 czerwca br. o godz. 11.00. Gościem będzie **Magdalena Mąka** - pracownik Działu Historii Muzeum Ziemi Chełmskiej, badaczka dziejów miasta, autorka publikacji i wystaw poświęconych Osiedlu Dyrekcji Kolei Państwowych oraz laureatka tytułu „Zasłużony dla Miasta Chełm". Podczas prelekcji uczestnicy poznają historię powstania Osiedla Dyrekcji Kolei Państwowych - jednego z najciekawszych założeń urbanistycznych okresu międzywojennego. Spotkanie przybliży okoliczności budowy „Nowego Miasta", jego architekturę, założenia urbanistyczne oraz znaczenie dla rozwoju Chełma i życia jego mieszkańców. Na spotkanie wstęp wolny. Grupy zorganizowane proszone są o kontakt pod numerem telefonu 82 563-95-05.

Sobótkowy koncert Zespołu Pieśni i Tańca Ziemi Chełmskiej

Chełmski Dom Kultury zaprasza 20 czerwca o godz. 17.00 na sobótkowy koncert „Koło Jana" Zespołu Pieśni i Tańca Ziemi Chełmskiej. W programie wystąpią wszystkie grupy zespołu - przeniosą nas w magiczny czas ludowych tradycji, świętowanych w czasie, gdzie noc zrównuje się z dniem. Bilety po 30 zł.

Dziecięcy Konkurs Fotografii „Cień"

Działające w Miejskim Domu Kultury w Chełmie Grupa Paparazzi Kids i „Młody Animator" organizują Dziecięcy Konkurs Fotografii „Cień". Tematem konkursu jest twórcza interpretacja pojęcia „cień" oraz ukazanie jego różnorodnych form w fotografii. Uczestnicy zostaną zachęceni do eksperymentowania z kontrastem, światłem i nastrojem, a także do poszukiwania własnego języka artystycznego. W konkursie mogą wziąć udział dzieci w wieku 10-13 lat z powiatu chełmskiego. Każdy uczestnik może zgłosić maksymalnie dwa zdjęcia. Przyjmowanie prac fotograficznych do 22 sierpnia br. Należy je przesłać w formie elektronicznej na adres: sekretariat@mdkchelm.pl z dopiskiem „DKF Paparazii Kids". Ogłoszenie wyników nastąpi 8 września br., a wernisaż wystawy nagrodzonych prac zaplanowano 22 września o godz. 12.00 w Galerii MDK przy ul. Pocztowej w Chełmie.

Wystawa malarstwa Iwonny Drozd

Biblioteka Pedagogiczna im. Nauczycieli Tajnego Nauczania w Chełmie zaprasza na wystawę malarstwa „Reminiscencje z podróży" autorstwa **Iwonny Drozd**. Wystawa jest niezwykłym, jedynym w swoim rodzaju albumem wrażeń, uczuć, oczarowań i podziwu artystki dla otaczającego ją świata. Ekspozycja jest otwarta dla zwiedzających do 3 lipca br. w godzinach pracy placówki.

- Mojego malowania nie sposób oddzielić od drugiej wielkiej pasji - włóczęgi po świecie, zachwycania się, jaki jest piękny, ale też niepokojący a czasem okrutny. Te podróże i przeżycia z nimi związane mają wpływ na to co przenoszę na płótno" mówi pani Iwonna.

Miastem rodzinnym Iwonny Hanny Drozd są Puławy, ale od wielu lat żyje i tworzy w Chełmie. W 2013 r. uzyskała dyplom z malarstwa na Wydziale Artystycznym UMCS w Lublinie oraz ukończyła kurs projektowania wnętrz. Maluje od 1998 r., kiedy została jedną z założycielek Grupy Plastycznej, a potem Stowarzyszenia Twórczego „Pasja" w Chełmie (wiceprezeska). Od 2008 r. przewodniczy „Grupie w Drodze" działającej przy Galerii Sztuki Współczesnej „Owik" w Uhrze k/Chełma. Uprawia malarstwo sztalugowe. Pracuje przeważnie w technice akrylowej i olejnej, ale też, akwarelowej i pastelowej. **(opr. mo)**

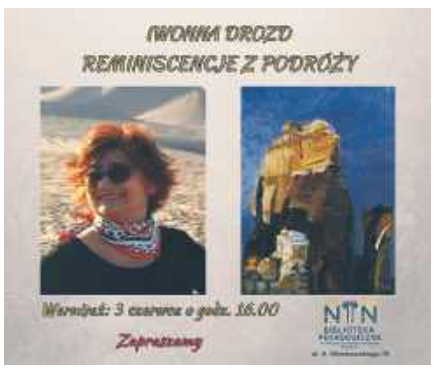

MZCh zaprasza. Wrocławska awangarda

Muzeum Ziemi Chełmskiej w Chełmie zaprasza na wystawę prezentującą siedemdziesiąt dzieł osiemnastu wybitnych twórców wywodzących się ze środowiska wrocławskiego.

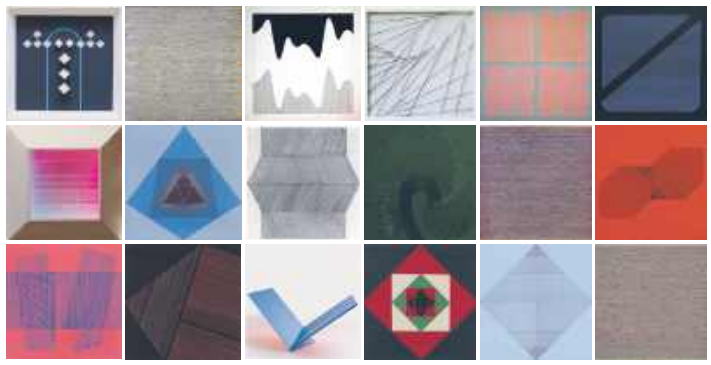

Jan Chwałczyk (1924-2018) **Elżbieta Chodżaj-Smolińska** (ur. 1947) **Stanisław Dróżdż** (1939-2009) **Kazimierz Głaz** (1931-2023) **Wanda Gołkowska** (1925-2013) **Alojzy Gryt** (ur. 1937) **Józef Hałas** (1927-2015) **Konrad Jarodzki** (1927-2021) **Zdzisław Jurkiewicz** (1931-2012) **Andrzej Klimczak-Dobrzaniecki** (1946-2020) **Gosia Kościelak** (1962-2021) **Natalia LL** (1937-2022) **Alfons Mazurkiewicz** (1922-1975) **Maria Michałowska** (1925-2018) **Jerzy Rosołowicz** (1928-1982) **Eugeniusz Smoliński** (1942-2022) **Jolanta Studzińska** (ur. 1975) oraz **Stanisław Dawski** (1905-1990)

To kolejny pokaz w Galerii 72 - po prezentacji sztuki z łódzkim rodowodem - gdzie kryterium wyboru prac określiła przynależność środowiskowa ich autorów.

Wydarzenie tak anonsuje **Jagoda Barczyńska**, kuratorka wystawy:

- Przedstawione w ramach wrocławskiej edycji utwory przynależą do różnych technik: prym wiedzie tu malarstwo, w następnej kolejności znajdujemy przykłady z zakresu rysunku, grafiki, reliefu, kolażu, rzeźby, fotografii, sztuki obiektu, form przestrzennych. Wystawa łączy pokolenia, najstarszy jej uczestnik – prof. Stanisław Dawski (1905-1990) – artysta w tym melanżu postaw artystycznych nieco osobny, jednak zasłużony dla środowiska wrocławskiego i rozwoju tamtejszej Państwowej Wyższej Szkoły Sztuk Plastycznych. Pochodzący z pobliskiego – oddalonego od Chełma o 26 km – Dorohuska, prof. Dawski, jako rektor tej uczelni, przyczynił się w znacznej mierze do rozkwitu tamtejszego Wydziału Ceramiki i Szkła, który tę uczelnię wyróżnia na tle wszystkich pozostałych.

Przestrzeń wystawy dedykowanej awangardzie wrocławskiej wypełniają dzieła, które wyszły spod ręki siedemnastu autorów, z których troje pozostaje wśród nas. Najliczniejsza grupa awangardystów przyszła na świat w latach dwudziestych minionego stulecia, pozostali w trzeciej i czwartej dekadzie; najmłodsze zaś uczestniczki prezentacji urodziły się kolejno w 1962 i 1975 roku. Większość z nich ukończyła wrocławską PWSSP (obecnie Akademia Sztuk Pięknych im. Eugeniusza Gepperta we Wrocławiu), kilkoro zostało wyróżniającymi się profesorami swej Alma Mater, nieliczni dostąpili zaszczytu kierowania uczelnią (Stanisław Dawski, Konrad Jarodzki, Andrzej Klimczak-Dobrzaniecki). Trzech autorów: Konrad Jarodzki, Zdzisław Jurkiewicz i Alojzy Gryt ukończyli Wydział Architektury Politechniki Wrocławskiej, by następnie swój talent i zainteresowania kontynuować w murach PWSSP. Niemal wszyscy autorzy prezentacji mieli sposobność przedstawić swoje prace w ramach wystaw indywidualnych organizowanych w przestrzeni Galerii 72. Dwoje autorów swe życie i pracę twórczą realizowało poza granicami kraju: Kazimierz Głaz w Toronto w Kanadzie, Gosia Kościelak w Chicago w USA. Wystawa połączyła wschód z zachodem kraju. Prace, które eksponuje wystawa trafiły do tej kolekcji jako zakupy, dary, są pokłosiem uczestnictwa znaczącego grona artystów w Międzynarodowych Plenerach organizowanych przez chełmskiej Muzeum w Okunince nad Jeziorem Białym. Pokaz jest tylko wyborem z obszernych zasobów obiektów wrocławskich twórców, jakie złożone zostały w kolekcji Galerii 72. Na wystawie przeważa sztuka o scjentystycznej proweniencji, gdzie forma, światło, kolor, materia, rytm, matematyczny ład, pozwalają na szukanie prawd rządzących uniwersum.

Przeważa język geometrii, ale nie tylko. Aby się o tym przekonać, zapraszamy do udziału w wernisażu wystawy w najbliższy poniedziałek 8 czerwca o godzinie 18.

WOJSŁAWICE. Koncert na Molo
Poczuj magię letniego wieczoru

Gminne Centrum Kultury, Sportu i Turystyki w Wojsławicach zaprasza mieszkańców oraz gości na wyjątkowy „Koncert na Molo", który odbędzie się 14 czerwca o godz. 21.00 nad zbiornikiem wodnym w Wojsławicach.

Tego wieczoru malownicza przestrzeń nad stawem w Wojsławicach stanie się niezwykłą sceną. W blasku kolorowych iluminacji odbijających się w tafli wody wystąpi gitarzysta i wokalista **Jarek Lackowski**, który zadba o niezapomnianą atmosferę i letni klimat.

- To wydarzenie będzie czymś więcej niż koncertem - to spotkanie z muzyką w wyjątkowej scenerii, gdzie dźwięki, światło i natura stworzą niepowtarzalny nastrój. Wieczorne refleksy świateł, kolorowe iluminacje drzew oraz romantyczny klimat molo sprawią, że będzie to idealna okazja do spędzenia czasu z rodziną i przyjaciółmi. Zapraszamy wszystkich, którzy chcą poczuć magię letniego wieczoru nad wodą i przeżyć niezapomniane chwile przy dobrej muzyce - zachęcają organizatorzy. Wstęp wolny. **(opr. w)**

eprasa.pl 209e741c4e

Chełmski słownik biograficzny (402)

- Zbigniew Lubaszewski -

WINCENTY BORUCKI

W 1865 roku właścicielem jedynej chełmskiej apteki został Wincenty Borucki. Firmę nabył za 75 000 rubli od Antoniego Czaplica. Rodzina Czapliców (Sebastian, następnie jego żona Marianna z Rogowskich i wreszcie syn Antoni Wit Modest) posiadała aptekę od 1808 roku, zapisując się znacząco w historii dziewiętnastowiecznego Chełma. Podobną pozycję z czasem zajął Wincenty Borucki, który nie tylko przez blisko pięćdziesiąt lat prowadził firmę, ale również dzięki różnorodnej aktywności był uznawany za jednego z najbardziej zasłużonych i szanowanych obywateli miasta.

Wincenty Franciszek Borucki urodził się 26 marca 1837 roku w Domaszewnicy w dawnym powiecie łukowskim ówczesnego województwa podlaskiego (obecnie powiat radzyński w województwie lubelskim). Pochodził z rodziny ziemiańskiej herbu Rola. Był synem Ignacego i Reginy z Ruszkiewiczów Boruckich. Jego ojciec posiadał niewielkie dobra w okolicach Domaszewnicy, a następnie zarządzał folwarkiem nieopodal Tomaszowa Lubelskiego. Wincenty Borucki po ukończeniu szkoły powszechnej i średniej wstąpił do utworzonej w 1857 roku Cesarsko-Królewskiej Warszawskiej Medyko-Chirurgicznej Akademii (zwanej Akademią Medyko-Chirurgiczną). W jej skład została włączona funkcjonująca od 1840 roku Szkoła Farmaceutyczna, która dała początek wydziałowi farmaceutycznemu. Placówka funkcjonowała do 1862 roku (miała siedzibę w Pałacu Staszica u zbiegu Krakowskiego Przedmieścia i Nowego Świata, obecnie zajmowanym przez Polską Akademię Nauk), kiedy została włączona do Szkoły Głównej (jako Wydział Lekarski). Studia ukończył w 1862 roku i pierwsze lata pracy w zawodzie aptekarza (w 1875 roku otrzymał tytuł prowizora farmacji z Cesarskiego Uniwersytetu Warszawskiego) spędził w Tomaszowie Lubelskim (gdzie zawarł w 1865 roku związek małżeński z Leokadią Bujalską). Po trzech latach zdecydował się na przyjazd do Chełma.

Po nabyciu apteki Czapliców (od 1855 roku Antoniego Czaplica w prowadzeniu firmy zastępował prowizor Franciszek Fijałkowski) uporządkował jej działalność. Prawdopodobnie przeniósł ją do kamienicy przy obecnej Lubelskiej 39 (apteka dosyć często zmieniała lokalizację, od 1857 roku funkcjonowała w kamienicy przy Lubelskiej, według słów Bolesława Zimmera „na samym rogu ulicy prowadzącej do klasztoru reformatów"). Wraz z rozwojem demograficznym miasta (w 1865 roku Chełm liczył 4054 mieszkańców, a w 1905 roku 19855 osób) apteka musiała zaspakajać rosnące potrzeby. Właściciel starał się również poszerzyć ofertę swojej firmy. Co najmniej od 1873 roku był ajentem Rosyjskiego Towarzystwa Ubezpieczeń od Ognia. 30 czerwca 1876 roku uruchomił pierwszy w Chełmie punkt sprzedaży książek, będący agencją warszawskiej Spółki Kolportacyjnej (nazwa oryginalna) „Czarnowski, Leśmian, Wiślicki i Sp." z Warszawy. Po roku działalności zamknął agencję w związku z powstaniem księgarni Izaaka Kagana. W 1900 roku uzyskał zgodę władz gubernialnych na utworzenie filii apteki na rogu ulic: Reformackiej i Pokrowskiej (w okresie międzywojennym w tym rejonie funkcjonowała Apteka „Centralna" Grzegorza Dziemskiego). Zatrudniał również młodych farmaceutów jako pomocników. W jego aptece pracowali między innymi Franciszek Rzepecki (z czasem właściciel apteki w Klimontowie) oraz Józef Papużyński (w 1905 roku nabył funkcjonującą od 1901 roku aptekę Feliksa Filipowicza w Chełmie).

W miarę upływu lat Wincenty Borucki coraz bardziej angażował się również w działalność społeczną. Prawdopodobnie od 1871 roku działał w Warszawskim Towarzystwie Farmaceutycznym (od momentu powstania organizacji). W 1895 roku występował już jako członek honorowy. Jego nazwisko często pojawiało się w wydawanych przez organizację od 1874 roku „Wiadomościach Farmaceutycznych" (między innymi w numerze 2 z 1875 roku Wincenty Borucki oferował 600 funtów kwiatostanów lipy „pogodnie zebranych" w cenie 40 kopiejek za funt). W 1881 roku uczestniczył w III Zjeździe Lekarzy i Przyrodników Polskich w Krakowie. W 1889 roku był inicjatorem zjazdu byłych studentów farmacji Akademii Medyko-Chirurgicznej (na wydziale w latach 1857-1862 studiowało 181 osób, a 131 ukończyło studia). Jako członek Rady Opiekuńczej Powiatowej uczestniczył w tworzeniu szpitala miejskiego (przyszłego Szpitala Św. Mikołaja), którego zalążkiem był poświęcony w 1893 roku „Barak szpitalny chełmskiej Dobroczynności Publicznej" przy ulicy Hrubieszowskiej (na czele placówki stanął prezentowany już w „Chełmskim Słowniku Biograficznym" dr Alfred de Michelis). To właśnie Wincenty Borucki zbierał potrzebne środki, jak również bezpłatnie urządził i zaopatrzył w jednym z pomieszczeń aptekę szpitalną (zobowiązał się także do dostarczania leków i materiałów po cenach hurtowych). W 1902 roku został prezesem zarządu Towarzystwa Pożyczko-Oszczędnościowego w Chełmie, którego zadaniem było wspieranie drobnej aktywności gospodarczej (w pierwszym roku działania skupiało 450 osób). Należał również do Zjednoczonego Towarzystwa Sztuk Pięknych w Krakowie.

Wincenty Borucki mieszkał w Chełmie wraz z liczną rodziną. Z małżeństwa z Leokadią Bujalską miał syna Zdzisława (1875) oraz pięć córek: Zofię, Mariannę, Kazimierę, Stefanię Bronisławę i Wacławę Reginę. Ślub jednej z córek w 1893 roku malowniczo opisano w „Kurjerze Warszawskim" (nr 232 z 11/23 sierpnia 1893 roku): „*Drzemiący zawsze i cichy Chełm w tych dniach był ożywiony niezwykłym ruchem. Powodem tego ożywienia były zaślubiny córki miejscowego aptekarza, ogólnie poważanego, pana Wincentego Boruckiego – panny Stefanji Boruckiej z synem pana Bronisława Szulca, człowieka powszechnie szanowanego, właściciela apteki w Lublinie – panem Kazimierzem Szulcem, docentem instytutu agronomicznego w Dublanach*".

W 1907 roku Wincenty Borucki sprzedał aptekę Wacławowi Boguszewskiemu (który jeszcze w tym samym roku zmarł, zostawiając aptekę synowi Bronisławowi Boguszewskiemu) i Henrykowi Załuskiemu. Zamieszkał w Lublinie. Zmarł 17 września 1913 roku w Janiewiczach na Wołyniu. Pochowany został w Lublinie na cmentarzu przy ulicy Lipowej.

RUDA-HUTA. Rywalizowali uczniowie z całego województwa, ale

Nic dziwnego, że wygrali gospodarze

Za nami XIV edycja Wojewódzkiego Konkursu Wiedzy „Życie, działalność i twórczość Henryka Michała Kamieńskiego", organizowanego przez Szkołę Podstawową w Rudzie-Hucie. W tegorocznych zmaganiach najlepiej spisali się gospodarze.

W konkursie uczestniczyło pięć drużyn reprezentujących: Szkołę Podstawową im. Władysława Broniewskiego w Strupinie Dużym, Zespół Szkolno-Przedszkolny w Dorohusku, Szkołę Podstawową im. ppłk. Jana Szatkowskiego ps. „Kowal" w Świerżach, Szkołę Podstawową im. Marii Konopnickiej w Garbowie oraz organizatorów - Szkołę Podstawową w Rudzie-Hucie.

Uczestnicy wykazali się bardzo wysokim poziomem wiedzy. Po wyrównanej rywalizacji komisja konkursowa w składzie: **Jowita Mróz**, **Katarzyna Sitarz** i **Bożena Tuszyńska-Firlej** wyłoniła zwycięzców. Pierwsze miejsce zajęła drużyna gospodarzy z Rudy-Huty, drugie przypadło uczniom ze Świerż, a trzecie reprezentacji Garbowa.

Nagrody laureatom wręczyli **Janusz Korneluk**, wizytator Delegatury Kuratorium Oświaty w Chełmie, wójt gminy Ruda-Huta **Jarosław Walczuk** oraz dyrektor SP w Rudzie-Hucie **Adam Marszaluk**. W wydarzeniu uczestniczył także **Maciej Baranowski**, dyrektor Delegatury w Chełmie Lubelskiego Urzędu Wojewódzkiego, który pogratulował młodzieży oraz podkreślił zaangażowanie kadry pedagogicznej w tworzenie przestrzeni do poznawania historii i lokalnego dziedzictwa. Konkurs był nie tylko okazją do sprawdzenia wiedzy, ale również jej poszerzenia. Regionalista **Antoni Franecki** przedstawił uczestnikom ciekawostki z życia **Henryka Michała Kamieńskiego**.

Koordynatorką przedsięwzięcia była **Anna Jabłońska**, która podkreślała, że organizacja wydarzenia nie byłaby możliwa bez zaangażowania i wsparcia wielu osób. Szczególne podziękowania skierowała do **Agnieszki Suszczyk**, współautorki scenariusza części artystycznej, odpowiedzialnej również za sprawny przebieg techniczny uroczystości. **(w, fot. SP w Rudzie-Hucie)**

Henryk Michał Kamieński urodził się w 1813 roku. W XIX wieku był właścicielem majątku Ruda. Był uczestnikiem powstania listopadowego, w którym został ranny. Po powstaniu kontynuował działalność patriotyczną, społeczną i publicystyczną, za co został aresztowany przez Rosjan i zesłany. Po powrocie zniósł pańszczyznę w swoim majątku i oczynszował chłopów, oddając im trzecią część ziem folwarcznych. W historii Polski zapisał się jako wybitny teoretyk reform społecznych i znany filozof, autor licznych prac naukowych. Zmarł na emigracji w 1866 roku. Od 2006 roku Henryk M. Kamieński był patronem nieistniejącego już Liceum Ogólnokształcącego w Rudzie-Hucie, a potem Gimnazjum w Rudzie-Hucie.

PÓŁKA Z KSIĄŻKAMI

Poznaj słoneczną Sycylię, poczuj na twarzy ciepły wiatr i klimat, który sprawia, że emocje czuje się mocniej.

Dagmarę porzuca partner i młoda kobieta musi zamieszkać z matką. Mimo że zawsze miały dobre relacje, Dagmara podświadomie obwinia matkę za swoją życiową porażkę. Tymczasem matka nieoczekiwanie wykupuje dla nich podróż na Sycylię i mimo protestów córki, zmusza ją do wyjazdu. Na domiar złego w hotelu poznają szczęśliwą parę – Justynę i Borysa, z którymi matka Dagmary upiera się spędzać czas.

Czy młodej dziewczynie uda się przetrwać tę niechcianą podróż? Czy mimo wszystko doceni uroki włoskiej wyspy? Jaką tajemnicę ukrywa przed nią matka? I czy to, co wydaje się miłością, zawsze naprawdę nią jest?

Karolina Wilczyńska – autorka bestsellerowej serii „Stacja Jagodno" – zabiera nas w podróż po pięknej i pełnej kolorów Sycylii, w której wszystko wydaje się możliwe…

Rozstrzygnięcie konkursu z numeru 21/2026.
Książkę pt. „Przepraszam, czy ktoś zamawiał duszenie", której autorką jest Iwona Banach, otrzymuje **Bożena Glina**. Zapraszamy do redakcji.

KONKURS. Do wygrania książka „Uczuciowy Check-out", której autorką jest Karolina Wilczyńska. Aby zdobyć egzemplarz, wystarczy do 17 czerwca 2026 r. dostarczyć do naszej redakcji wypełniony kupon konkursowy (osobiście, pocztą lub wrzucić do skrzynki ogłoszeniowej) i trzymać kciuki. Wyniki podamy 22 czerwca 2026 r.

KUPON KONKURSOWY

nr 23/2026

TAK,
chcę wygrać książkę Karoliny Wilczyńskiej pt. „Uczuciowy check-out".

Moje dane: . . . . . .

. . . . . .
/imię, nazwisko, nr tel/

eprasa.pl 209e741c4e

Po raz jedenasty nad Jeziorem Białym

Żelazny Triathlon wraca w nowej formule

Już ponad 170 zawodników zgłosiło swój udział w 11. edycji Żelaznego Triathlonu, który odbędzie się 14 czerwca w Okunince nad Jeziorem Białym. Organizatorzy podkreślają, że zainteresowanie wydarzeniem jest bardzo duże, a liczba wolnych miejsc systematycznie maleje.

Tegoroczna edycja jednej z największych imprez triathlonowych na Lubelszczyźnie przyniesie kilka istotnych zmian. Po raz pierwszy uczestnicy będą mogli rywalizować na dwóch dystansach – sprint oraz standard. Nowością będzie również aquatlon dla dzieci i młodzieży w wieku od 7 do 14 lat, dzięki czemu sportowe emocje będą mogły przeżywać całe rodziny. Od 2026 roku Żelazny Triathlon został włączony do prestiżowego cyklu Legend Series, obejmującego sześć zawodów triathlonowych organizowanych w różnych częściach Polski od kwietnia do września. Okuninka znalazła się w gronie miejscowości goszczących tę renomowaną serię.

Głównym organizatorem wydarzenia jest Klub Biegacza V-Max Adamów, który przygotowuje zawody we współpracy m.in. z Powiatem Włodawskim, Gminą Włodawa, Zakładem Karnym we Włodawie oraz Stowarzyszeniem Polesie Włodawskie. W ubiegłym roku w zawodach wystartowało ponad 120 zawodników z całego kraju. Tegoroczna frekwencja będzie jeszcze wyższa. Żelazny Triathlon od początku łączy sportową rywalizację z pielęgnowaniem pamięci historycznej. Nazwa zawodów nawiązuje do legendarnego żołnierza polskiego podziemia niepodległościowego, por. Edwarda Taraszkiewicza ps. „Żelazny", który walczył o wolną Polskę do października 1951 roku. – Żelazny Triathlon to wyjątkowe połączenie sportowych zmagań zawodników z całej Polski z symbolicznym oddaniem hołdu żołnierzom wyklętym, zwłaszcza tym związanym z naszym regionem. Jako pomysłodawcę tej imprezy cieszy mnie ogromne zainteresowanie wydarzeniem. Sam miałem okazję uczestniczyć w tych zawodach i wiem, jak wielkiego wysiłku wymagają. Jestem przekonany, że wszyscy, którzy przyjadą 14 czerwca do Okuninki, wyjadą stąd zadowoleni nie tylko ze sportowych emocji, ale również z atmosfery tego wyjątkowego miejsca – mówi starosta włodawski **Mariusz Zańko**.

Uczestnicy będą mogli wystartować na dystansie sprint (750 m pływania, 20 km jazdy rowerem i 5 km biegu) lub standard (750 m pływania, 40 km jazdy rowerem i 10 km biegu). Najmłodsi sportowcy zmierzą się natomiast w konkurencjach aquatlonowych dostosowanych do wieku. Zapisy do zawodów prowadzone są za pośrednictwem strony internetowej organizatora. Organizatorzy zachęcają do szybkiego zgłaszania udziału, ponieważ liczba miejsc jest ograniczona. **(pk)**

Biegali po… lotnisku

W nocy z soboty na niedzielę (30/31 maja) Port Lotniczy w Lublinie po raz kolejny stał się areną nietypowej sportowej rywalizacji. Wszystko za sprawą zawodów biegowych z cyklu „Skywayrun. W wydarzeniu wystartowało blisko 800 uczestników z całej Polski, wśród których nie zabrakło reprezentantów Chełma.

„Skywayrun" to ogólnopolska inicjatywa organizowana cyklicznie na lotniskach w różnych częściach kraju. Uczestnicy, po przejściu odprawy i kontroli bezpieczeństwa, ruszają na trasę prowadzącą przez pas startowy i drogi kołowania samolotów. W Świdniku impreza odbyła się po raz trzeci. Pięciokilometrowa, płaska i bardzo szybka trasa sprzyjała osiąganiu znakomitych rezultatów. Nie zabrakło rekordów życiowych i sportowych emocji. Bardzo dobrze zaprezentowali się zawodnicy grupy Chełm Biega. Najwyżej sklasyfikowany został **Krzysztof Mazurek**, który uzyskał czas 19:05 i zajął 22. miejsce w klasyfikacji generalnej. Tuż za nim finiszował **Grzegorz Szczurek** (19:17, 27. miejsce open). **Krzysztof Tarasewicz** ukończył bieg z wynikiem 19:46, co dało mu 36. lokatę. **Tomasz Kruszyński** osiągnął czas 24:14 i został sklasyfikowany na 173. miejscu. Wśród uczestników nie zabrakło licznej reprezentacji grupy Czerwone Kokardki. **(kg)**

Chełmianin zmierzył się z Katorżniczym Biegiem Wilka

Ponad 200 miłośników ekstremalnych wyzwań stanęło na starcie 4. Katorżniczego Biegu Wilka, który odbył się w Wilkowicach na Pomorzu. Wśród uczestników nie zabrakło reprezentanta Chełma – Marka Lika.

Zawodnicy mieli do pokonania 13-kilometrową trasę pełną wymagających przeszkód terenowych i sprawnościowych. Na uczestników czekały m.in. przeprawy przez staw, bagna i rzeczkę, a także liczne przeszkody przygotowane przez organizatorów. **Marek Lik** poradził sobie z tym wymagającym wyzwaniem bardzo dobrze. Trasę ukończył w czasie 2 godz. 32 min. 30 sek., zajmując 100. miejsce w klasyfikacji open. Jak sam przyznał po zawodach, nie wszystkie elementy wyposażenia przetrwały walkę z błotem i wodą – buty zakończyły swój żywot na trasie. Katorżniczy Bieg Wilka to impreza, która z roku na rok przyciąga coraz większe grono miłośników biegów przeszkodowych. **(kg)**

Kolejny sukces Niny Oszwy

Znakomicie spisała się zawodniczka MKS Agros Chełm Nina Oszwa podczas Mistrzostw Polski ZSS „Sprawni Razem", które odbyły się w Szczecinku. Reprezentantka chełmskiego klubu wróciła z zawodów z dwoma medalami.

Największy sukces **Nina Oszwa** odniosła w biegu na 400 m. Chełmianka nie miała sobie równych, pewnie zwyciężając rywalizację i zdobywając tytuł mistrzyni Polski! Na mecie uzyskała bardzo dobry rezultat 62,33 sekundy, poprawiając swój rekord życiowy o ponad sekundę. Na tym jednak nie zakończyły się jej sukcesy. Zaledwie trzy godziny po triumfie na 400 m ponownie stanęła na starcie, tym razem w biegu na 200 m. Mimo zmęczenia po wcześniejszym występie po raz kolejny zaprezentowała wysoką formę. Czas 27,91 sekundy zapewnił jej brązowy medal. Gratulacje należą się zarówno zawodniczce, jak i trenerom **Izabeli Jastrząb** oraz **Markowi Mazurkowi**. **(kg)**

Strzelali w Borowicy

Na strzelnicy Krasnostawskiego Stowarzyszenia Strzeleckiego „Patron" w Borowicy odbył się 1. Powiatowy Turniej Strzelecki Drużyn OSP o Puchar Komendanta Powiatowego Państwowej Straży Pożarnej w Krasnymstawie, zorganizowany pod hasłem „Jedna gmina – jedna drużyna".

W zawodach udział wzięło 8 drużyn OSP reprezentujących poszczególne gminy powiatu krasnostawskiego. Do rywalizacji stanęła również ekipa gospodarzy – OSP Borowica oraz reprezentacja KP PSP w Krasnymstawie. Głównymi organizatorami wydarzenia byli Towarzystwo Przyjaciół Borowicy oraz OSP w Borowicy, przy współpracy z KP PSP w Krasnymstawie, Krasnostawskim Stowarzyszeniem Strzeleckim „Patron" oraz Oddziałem Powiatowym Związku OSP RP w Krasnymstawie. Patronat honorowy nad turniejem objął wójt gminy Łopiennik Górny **Artur Sawa**. Nad prawidłowym przebiegiem rywalizacji czuwali: sędzia główny **Janusz Poniewozik** oraz sędziowie pomocniczy **Aleksandra Szewczyk** i **Marek Bodak**. Zawodnicy rywalizowali w trzech konkurencjach: karabinek sportowy, pistolet sportowy i rzut granatem. Najlepszym zawodnikiem w strzelaniu z karabinka sportowego został **Jaremek Zbigniew** z OSP Gorzków. W strzelaniu z pistoletu sportowego triumfował **Wojciech Staszak** z OSP Zastawie. Tytuł najlepszego zawodnika w rzucie granatem zdobył z kolei **Daniel Dąbski** z OSP Wólka Orłowska. W klasyfikacji indywidualnej zwyciężył **Jarosław Buta** z OSP Kraśniczyn, a w klasyfikacji drużynowej OSP Kraśniczyn. Kolejne miejsca zajęły: 2. OSP Zastawie, 3. OSP Małochwiej Duży, 4. OSP Borowica, 5. OSP Majdan Krzywski, 6. OSP Siedliska, 7. OSP Wólka Orłowska, 8. OSP Siennica Różana, 9. KP PSP Krasnystaw i 10. OSP Gorzków.

(**kg**, fot. **Towarzystwo Przyjaciół Borowicy**)

Młodzi lekkoatleci Agrosu błyszczeli we Włocławku

Pięcioro zawodników MKS Agros Chełm reprezentowało województwo lubelskie podczas ogólnopolskich zawodów NESTLÉ CUP – Lekkoatletyczne Duety, które odbyły się w dniach 30-31 maja we Włocławku.

W imprezie wystartowali najlepsi młodzi lekkoatleci z całego kraju, a wśród niespełna 30-osobowej reprezentacji województwa lubelskiego programu „Lekkoatletyka dla Każdego!" nie zabrakło przedstawicieli chełmskiego klubu. Barwy Agrosu reprezentowali: **Marika Piwowar**, **Zuzanna Tomasik**, **Bartłomiej Grela**, **Mikołaj Lewkowicz** oraz **Kacper Kozioł**. Wszyscy zawodnicy zaprezentowali się z bardzo dobrej strony, poprawiając rekordy życiowe i potwierdzając, że mogą z powodzeniem rywalizować z najlepszymi młodymi lekkoatletami w Polsce. Szczególnie udany występ zanotowała **Marika Piwowar**, która w biegu na 60 metrów uzyskała bardzo dobry rezultat 8,18 sekundy. Jeszcze większą radość sprawił jej konkurs skoku w dal, w którym po raz pierwszy w karierze przekroczyła granicę pięciu metrów, osiągając w finale dokładnie 5,00 m. Nowe rekordy życiowe ustanowiła również **Zuzanna Tomasik**. Na dystansie 60 metrów uzyskała czas 8,63 sekundy, natomiast bieg na 300 metrów przez płotki ukończyła z wynikiem 53,01 sekundy. **Bartłomiej Grela** przebiegł 60 m w czasie 8,68 sekundy, a w rzucie piłeczką palantową osiągnął rezultat 42,80 m. Debiutujący na zawodach tej rangi **Mikołaj Lewkowicz** pokonał 60 m w 9,40 sekundy, a w konkursie pchnięcia kulą awansował do ścisłego finału, uzyskując 8,47 m. **Kacper Kozioł** na dystansie 60 m osiągnął czas 9,19 sekundy, zaś kula posłana przez niego wylądowała na 7,53 m. **(kg)**

eprasa.pl 209e741c4e

Sidoruk mistrzem Polski!

Świetne wiadomości z Radomia! Podczas mistrzostw Polski U23 Hubert Sidoruk z Cementu Gryf Chełm wywalczył złoty medal!

Sukces ten cieszy tym bardziej, że **Hubert Sidoruk** był jedynym reprezentantem MKS Cement Gryf Chełm na tych zawodach i zakończył wszystkie walki, pokonując przeciwników przez przewagę techniczną. Gratulacje należą się nie tylko nowemu mistrzowi Polski U23, ale i jego trenerowi **Krzysztofowi Gajkowi**. (**kg**)

CHEŁM. Trwają zapisy do sekcji

MKS Judo Chełm zaprasza najmłodszych

Szukasz dla swojego dziecka aktywności, która połączy sport, dobrą zabawę i naukę samodyscypliny? MKS Judo Chełm rozpoczął nabór do grup dziecięcych. Pierwszy trening jest bezpłatny, więc każdy może spróbować swoich sił na macie.

Judo to jedna z najpopularniejszych dyscyplin sportów walki na świecie. Uczy nie tylko sprawności fizycznej, ale także szacunku do innych, wytrwałości i radzenia sobie z własnymi słabościami. Treningi pomagają rozwijać koordynację ruchową, wzmacniają kondycję i budują pewność siebie.

– Siła, zabawa i przyjaźń – to hasło, które najlepiej oddaje atmosferę panującą podczas zajęć. Dzieci uczą się podstaw judo poprzez ćwiczenia dostosowane do ich wieku, a przy okazji zawierają nowe znajomości i aktywnie spędzają czas – podkreślają trenerzy MKS Judo Chełm.

Zajęcia odbywają się w hali MOSiR w Chełmie w poniedziałki, wtorki, czwartki i piątki w godzinach 17.30–19.00.

Rodzice zainteresowani zapisaniem dziecka mogą uzyskać szczegółowe informacje pod numerami telefonów: 515 292 574 oraz 608 356 016.

Organizatorzy zachęcają do udziału w zajęciach wszystkich chętnych, niezależnie od wcześniejszego doświadczenia sportowego. Wystarczy strój sportowy i chęć do aktywnego spędzania czasu. Zapisy trwają. **(reb)**

Medale Kanku w Łabuńkach

Sześciu zawodników z Klubu Karate Kyokushin Kanku w Chełmie wystartowało w Ogólnopolskim Turnieju Karate Kyokushin o Puchar Wójta Gminy Łabunie oraz mistrzostwach województwa lubelskiego młodzików i juniorów Młodszych w Łabuńkach.

W obu turniejach wystartowało ponad 200 zawodników. Po raz kolejny w kumite, w kategorii chłopcy 8-9 lat, +35 kg na najwyższym stopniu podium stanął **Paweł Podgórski**. Brąz wywalczyli z kolei **Szymon Woźniak**, **Wojciech Szpunar** i **Jakub Kulbicki**. W kategorii dziewcząt trzecie miejsca zajęły juniorki **Estera Szopa** i **Lena Kulbicka**. W kata **Estera Szopa** była trzecia, a **Lena Kulbicka** piąta. Sześciu zawodników z Kanku zdobyło więc w sumie siedem medali. Sędzią maty był m.in. **Krzysztof Kozioł** (2 Dan) z Kanku. (**kg**)

13 pucharów dla Satori

W sobotę reprezentanci Chełmskiej Szkoły Karate Kyokushin Satori wzięli udział w Ogólnopolskim Turnieju o Puchar Wójta Gminy Łabunie oraz mistrzostwach województwa lubelskiego. I wywalczyli 13 medali.

W mistrzostwach województwa lubelskiego w karate, w konkurencji kata 2.miejsce zajął **Artur Hodała**, a 3.miejsce **Kacper Krukowski**. W kumite natomiast mistrzostwo województwa wywalczył **Szymon Grabowski**, wicemistrzostwo **Marcel Grabowski**. Brązowymi medalistami mistrzostw zostali z kolei **Adam Gąbka** i **Kinga Kurdziel**. W turnieju o Puchar Wójta Gminy Łabunie w konkurencji kumite 1.miejsce zajęli **Artur Hodała** i **Franciszek Dobrowolski**, 2. **Adam Ossoliński** a 3. **Kacper Krukowski**, **Zuzanna Stepaniuk**, **Róża Fidler** i **Krystian Urbański**. - Z turnieju na turniej widać po zawodnikach Satori duże postępy, widać zaangażowanie i determinację. Jest to bardzo pocieszające i dające wielkie nadzieje na przyszłość, że dzieci i młodzież chcą ćwiczyć i brać udział w rywalizacji sportowej - mówi sensei **Bartłomiej Zakrzewski** (4 dan) z Satori. (**kg**)

Sokół Krasnystaw rywalizował w Warszawie

W Ośrodku Sportu i Rekreacji Dzielnicy Śródmieście w Warszawie odbyła się inauguracyjna edycja turnieju „1st Ambassador Poomsae Cup". Organizatorem wydarzenia były ambasada Republiki Korei w Polsce oraz Polski Związek Taekwondo Olimpijskiego.

Prestiżowe wydarzenie było wyrazem pogłębionej współpracy między PZTO, a Republiką Korei, a szczególny charakter turnieju podkreśliła obecność ambasadora Republiki Korei w Polsce. W oficjalnych uroczystościach i dekoracjach medalowych brali udział m.in. prezes PZTO **Artur Chmielarz** oraz wiceprezes **Grzegorz Brodzik**, na co dzień także prezes Sokoła Krasnystaw. Impreza zgromadziła zawodników wszystkich kategorii wiekowych – od dzieci po mastersów 65+, a nad przebiegiem rywalizacji czuwał skład sędziowski pod przewodnictwem **Cheolina Kanga** (8 Dan). W turnieju wzięła udział także reprezentacja Sokoła w składzie: **Kornelia Cichosz**, **Miłosz Gładosz**, **Maja Marucha** i **Natalia Mazurek**. Najlepiej spisała się **Kornelia Cichosz**, która zdobyła brązowy medal w kategorii do lat 9. W kategorii kadetek **Maja Marucha** i **Natalia Mazurek** zajęły odpowiednio 6. i 5. miejsce. (**kg**)

Songo zaszalało na Baba Jaga Cup

Znakomicie zaprezentowali się zawodnicy Songo Taokwondo podczas ogólnopolskiego turnieju Baba Jaga Cup 2026, który odbył się w Ostrowcu Świętokrzyskim. W zawodach wystartowało około 300 sportowców z całej Polski. Reprezentanci Songo wywalczyli aż 44 medale!

Świetne wyniki indywidualne przełożyły się również na sukcesy drużynowe. Młodzicy Songo Taekwondo zajęli 1. miejsce w klasyfikacji drużynowej, natomiast kadeci byli drudzy. W kategorii młodzików na najwyższym stopniu podium stanęli **Piotr Zosiuk** oraz **Oliwia Haratym**. Srebrne medale zdobyli **Kacper Turczyński**, **Gabriel Kaliniak** i **Sandra Kogut**, a brązowe: **Michał Miszczak**, **Ewa Jelcowa**, **Klaudia Iłowiecka**, **Liliana Rybak**, **Michał Domański**, **Filip Banach**, **Zuzanna Orzechowska** oraz **Aleksandra Szuryga**. Wśród kadetów złote medale zdobyły **Natalia Pucek** i **Lena Żybała**. Na drugim miejscu rywalizację zakończyły **Dagmara Hałas** oraz **Julia Świeboda**. Brązowe medale przypadły **Bartoszowi Suskiemu**, **Lenie Tomaszewskiej**, **Kacprowi Dąbrowie**, **Antoniemu Socha**, **Filipowi Lewandowskiemu** i **Elenie Nowosad**. Równie udany start zanotowali juniorzy. Złote medale zdobyli **Izabela Kozłowska**, **Bartosz Dziedzic** i **Krystian Weremczuk**. Srebrne krążki wywalczyli **Julian Zamojski** oraz **Oliwier Muszyński**, a brązowy medal zdobył **Jakub Sienkiewicz**. W kategorii dzieci srebrne medale zdobyli **Zofia Król**, **Oliwia Zalewska** i **Mikołaj Rosiak**, a brązowe **Antoni Atras**, **Wiktoria Kupiecka**, **Maja Błaszczuk**, **Iga Zezula** oraz **Helena Łoza**. Bardzo dobrze zawodnicy Songo zaprezentowali się także w konkurencjach sprawnościowych. Złote medale zdobyli **Oliwier Sadlak** i **Antoni Atras**, srebrne **Mikołaj Rosiak**, **Maja Błaszczuk** i **Helena Łoza**, a brązowe **Zofia Flis** oraz **Wiktoria Kupiecka**. (**kg**)

eprasa.pl 209e741c4e

TRENINGI INDYWIDUALNE PIŁKI NOŻNEJ - INDYWIDUALNY FUTBOL CHEŁM

Indywidualny Futbol Chełm to miejsce stworzone z pasji do piłki nożnej i pracy z młodymi zawodnikami. Oferuję profesjonalne treningi indywidualne dla dzieci i młodzieży w wieku od 4 do 16 lat, koncentrując się na technice, koordynacji ruchowej, koncentracji i pewności siebie. Treningi odbywają się indywidualnie lub w małych grupach 2- i 4-osobowych.

Cel treningu indywidualnego - moim celem jest indywidualne podejście do każdego zawodnika, niezależnie od jego poziomu zaawansowania. Treningi odbywają się w atmosferze sprzyjającej rozwojowi i motywacji.

Różnica między treningiem indywidualnym a treningiem grupowym - na treningach w klubie Trenerzy zazwyczaj mają pod opieką większą grupę, przez co nie mogą zobaczyć wszystkich deficytów zawodnika i skupić się na dokładnym progresie - a w procesie szkolenia zawodników są to bardzo ważne elementy

Trener Jakub Rak - numer telefonu 798 890 999
FB - Indywidualny Futbol Chełm
Treningi odbywają się na terenie miasta Chełm oraz gminy Chełm

ChKS Chełm traci sponsora i sześciu siatkarzy

Najpierw Chełm obiegła informacja, że InPost nie będzie już sponsorem tytularnym ChKS Chełm, a kilka dni później klub ogłosił, że z zespołu odchodzi sześciu podstawowych siatkarzy.

Z drużyną, która wywalczyła historyczny awans do PlusLigi i utrzymała się w niej w debiutanckim sezonie, żegna się m.in. **Paweł Rusin** – przyjmujący, który w zwłaszcza w drugiej części sezonu był jednym z liderów drużyny i jednym z symboli ostatnich sukcesów klubu. W Chełmie występował od sezonu 2023/2024, współtworząc historyczny awans do PlusLigi. W zakończonych rozgrywkach zdobył 167 punktów, notując 47 procent pozytywnego przyjęcia i plasując się na 12. miejscu w rankingu przyjmujących PlusLigi. Z klubu odchodzi również **Jędrzej Goss**. Atakujący odegrał kluczową rolę w sezonie zakończonym awansem do PlusLigi. Wówczas zdobył aż 455 punktów w 30 meczach i był wymieniany wśród kandydatów do tytułu MVP sezonu. Choć na parkietach PlusLigi jego rola była mniejsza, nadal pozostawał ważnym elementem zespołu. Kolejnym zawodnikiem opuszczającym klub jest rozgrywający **Grzegorz Jacznik**. To postać dobrze znana chełmskim kibicom, związana z klubem już podczas wcześniejszych etapów jego rozwoju. Powrócił przed sezonem 2025/2026, aby pomóc drużynie przygotować się do debiutu w PlusLidze. W Chełmie nie zobaczymy także norweskiego środkowego **Rune Fastelanda**. Doświadczony zawodnik, mający za sobą występy w kilku europejskich ligach oraz PlusLidze, rozegrał w barwach ChKS 19 spotkań i zdobył 104 punkty. Potwierdzają się również wcześniejsze doniesienia o rozstaniu się „biało-zielonych" z **Kazumą Sonae**. Japoński libero początkowo miał być jedynie tymczasowym rozwiązaniem po kontuzji **Jędrzeja Gruszczyńskiego**, jednak szybko stał się jednym z najważniejszych zawodników zespołu. Rozegrał 24 mecze i zakończył sezon jako najlepszy przyjmujący całej PlusLigi. Z klubem rozstał się już wcześniej **Remigiusz Kapica**. Atakujący, który przed przyjściem do Chełma przez sześć sezonów występował w PlusLidze, był jednym z filarów zespołu walczącego o utrzymanie. W 24 meczach zdobył 292 punkty i wielokrotnie brał na siebie odpowiedzialność za wynik drużyny.

Oficjalnie klub dziękuje zawodnikom za ich wkład w rozwój drużyny i życzy powodzenia w dalszej karierze. Odejście aż sześciu podstawowych graczy i utrata sponsora tytularnego brzmi jednak niepokojąco. Klub zapewnia, że prowadzi rozmowy w sprawie pozyskania nowego sponsora, a wcześniej pojawiały się nieoficjalne doniesienia o rozmowach w sprawie pozyskania kilku wartościowych graczy w tym zagranicznych z innych zespołów PlusLigi i klubów zagranicznych. Pozostaje mieć nadzieję, że to wciąż aktualne, bo siatkówka i ChKS zdobył w Chełmie rzeszę wiernych kibiców. (**kg**)

Trener Pietrzykowski odchodzi z Chełmianki

Chełmski Klub Sportowy „Chełmianka Chełm" poinformował 4 czerwca, że kończąca się z dniem 30 czerwca 2026 roku umowa z trenerem Chełmianki Ireneuszem Pietrzykowskim, nie zostanie przedłużona.

– Dziękujemy trenerowi za pracę na rzecz klubu, zaangażowanie oraz wkład w rozwój zespołu. Życzymy powodzenia w dalszej karierze zawodowej – czytamy w oświadczeniu wydanym przez Chełmiankę Chełm.

Ireneusz Pietrzykowski, kiedyś trener m.in. Stali Stalowa Wola, którą wprowadził di I ligi, przejął kierowanie naszym III-ligowcem przed sezonem 2025/26. Miał sprawić, że Chełmianka awansuje do II ligi. Niestety, choć do ostatniej kolejki nasz zespół bił się o miejsce drugie, dające prawo do gry w barażach, ostatecznie skończył rywalizację na trzeciej lokacie. Kluczowe było to co stało się w 31 i 32 kolejce III ligi. Najpierw Chełmianka wygrała arcyważny mecz z KSZO 1:0 i awansowała wówczas na 2. miejsce. Wystarczyło wygrać trzy ostatnie spotkania i podopieczni trenera Pietrzykowskiego byliby w barażach. Niestety, kilka dni po zwycięstwie z ekipą z Ostrowca Świętokrzyskiego, Chełmianka tylko zremisowała z rezerwami Cracovii 3:3 (tracąc trzeciego gola w samej końcówce), i mimo dwóch wygranych w dwóch ostatnich kolejkach na 2. lokatę już nie wróciła.

Ostateczny bilans trenera Pietrzykowskiego z Chełmianką w sezonie 2025/26 to 21 zwycięstw, 9 remisów i 4 porażki. Pierwsza w tabeli Avia Świdnik przegrała tylko jeden mecz mniej, ale też jedno spotkanie więcej wygrała. I tylko tyle, albo aż tyle, zdecydowało o losie Pietrzykowskiego. Poszukiwania nowego trenera Chełmianki trwają.

(kg, fot. Chełmianka Chełm)

Tragiczna śmierć byłego siatkarza Arki Tempo Chełm

Środowisko sportowe Chełma i całej Lubelszczyzny pogrążyło się w żałobie. W katastrofie śmigłowca, do której doszło w rejonie góry Lubogoszcz w Małopolsce, zginął 30-letni Błażej Czarnecki – były siatkarz m.in. Arki Tempo Chełm (dziś ChKS Chełm).

Informacja o wypadku obiegła media w czwartkowy poranek, 4 czerwca, w Boże Ciało. Jak podawała małopolska policja, śmigłowiec zniknął z radarów około godziny 1.30 w nocy. Kilka godzin później rozpoczęto zakrojone na szeroką skalę poszukiwania. Ostatecznie jedna z ekip na zboczu góry Lubogoszcz odnalazła wrak helikoptera, z którym stracono łączność. W środku znajdowało się ciało pilota, którym okazał się 30-letni **Błażej Czarnecki**, dobrze znany kibicom siatkówki na Lubelszczyźnie.

Czarnecki występował na pozycji przyjmującego. Swoją sportową drogę rozpoczynał w młodzieżowych zespołach Czarnych Radom. Następnie trafił do LKPS Politechniki Pszczółki Lublin, dzisiejszej Bogdanki LUK Lublin. W kolejnych latach reprezentował również barwy Avii Świdnik, KKS-u Kozienice, Międzyrzeckiego Towarzystwa Siatkarskiego oraz Arki Tempo Chełm.

W chełmskim klubie występował w latach 2020–2022. Był cenionym zawodnikiem i kolegą z drużyny. Po zakończeniu kariery sportowej realizował swoją drugą pasję – lotnictwo. Od kilku lat pracował jako pilot.

(kg, fot. Facebook ChKS Chełm)

Prezes Startu Krasnystaw rezygnuje

Marek Kwiecień nie będzie już prezesem KKS Start Krasnystaw. Rezygnację złożył sam podczas ubiegłotygodniowego walnego zebrania członków klubu. Wybory nowego prezesa 18 czerwca.

Marek Kwiecień jest bez wątpienia człowiekiem, który odcisnął spore piętno na krasnostawskiej piłce nożnej. Założyciel i prezes UKS Jedynka Krasnystaw, trener Startu Krasnystaw, laureat nagrody Złote Karpie, przyznawanej najbardziej zasłużonym dla Krasnegostawu mieszkańcom. W lutym 2025 r. został prezesem KKS Start Krasnystaw. Zastąpił na tym stanowisku **Marcina Wojewodę**, który w grudniu 2024 r. poinformował, że po sześciu latach rządzenia klubem, czyli przez dwie kadencje, rezygnuje z dalszej pracy w stowarzyszeniu i nie będzie kandydował w wyborach jego prezesa. Dzień przed walnym mającym wybrać nowego prezesa Startu, Wojewoda zmienił zdanie i w wyborach wystartował. Przegrał jednak dwoma głosami (29 do 27 triumfował Kwiecień). Gorąco wokół nowego prezesa zrobiło się pod koniec marca 2025 r., kiedy interpelację w sprawie tego co dzieje się w klubie złożył **Kamil Hukiewicz**. Radny miasta Krasnystaw pytał wówczas m.in., dlaczego Start wycofał drużynę z rozrywek młodzieżowych – I Ligi Wojewódzkiej Juniorów Starszych, mimo że Start otrzymał na działalność z budżetu miasta 280 tys. zł, czyli o 100 tys. zł więcej niż w roku poprzednim. – To jest po prostu skandal. To jest po prostu skrajna nieodpowiedzialność. Tu według mnie powinien zareagować podmiot, który teraz jako jedyny znaczący finansuje funkcjonowanie Startu, czyli Miasto Krasnystaw – komentował jeden z kibiców Startu, notabene były radny miasta Krasnystaw. W międzyczasie seniorzy Startu nieźle radzili sobie w rozgrywkach IV ligi, sezon 2024/25 kończąc na 8. miejscu w tabeli. Obecny sezon nie wygląda już jednak tak różowo. Drużyna trenowana przez **Dawida Sołdeckiego**, a zarządzana przez prezesa Kwietnia na dwie kolejki przed końcem rozgrywek (tekst piszemy przed meczem z Ładą Biłgoraj), jest na miejscu 10 i ma m.in. bardzo słaby bilans gier na własnym obiekcie (4 zwycięstwa, 3 remisy i aż 7 porażek). I właśnie w takim momencie klub ogłosił, że na ostatnim walnym zebraniu członków KKS Start Krasnystaw, Marek Kwiecień zapowiedział, że rezygnuje z funkcji. - Jednocześnie Walne Zebranie podjęło uchwałę o zwołaniu Nadzwyczajnego Walnego Zebrania Członków Klubu, którego celem będzie wybór nowego Prezesa Zarządu KKS Start 1944 Krasnystaw. Termin: 18 czerwca 2026 r., godzina: 17:00 – czytamy w oświadczeniu klubu.

Marek Kwiecień, pytany przez Nowy Tydzień o przyczyny rezygnacji ze stanowiska, mówi, że jest ich wiele i nie chce wdawać się w szczegóły. - Miałem za cel utrzymanie Startu w IV lidze i to się najprawdopodobniej uda – mówi Kwiecień. - O wyższe cele ciężko z takim budżetem walczyć – dodaje jednocześnie. Według Kwietnia budżet IV-ligowego zespołu z aspiracjami powinien wynosić ok. 700 tys. zł, a Start w tym roku ma kasę na poziomie ok. 500 tys. zł. Są za to drużyny w IV lidze, które mają budżet ok. 1 mln zł. - Jak z takimi takimi zespołami rywalizować? – podsumowuje Kwiecień.

(kg, fot. Facebook Start Krasnystaw)

eprasa.pl 209e741c4e

Punkty zostały w Hannie

BUG HANNA – MKS RYKI 5:2 (3:0)

1:0 – **Rodriguez** (13), 2:0 – **Chwedoruk** (27), 3:0 – **Chwedoruk** (34), 3:1 – **Bułhak** (50), 4:1 – **E. Klimowicz** (60), 4:2 – **Bułhak** (76), 5:1 – **Chwedoruk** (88).

BUG: Haponiuk - Boiarchuk, Grzegorczyk, Majewski, Kocyła, Masztaleruk (68. Mileszczyk), Świeca, Daniłosio (68. Adamczyk), Rodriguez (46. Białasz), Klimowicz (68. Klimowicz), Chwedoruk. Trener – **Bartosz Bodys**.

Bug po bardzo dobrym meczu pewnie pokonał MKS Ryki. Strzelanie już w 13. minucie rozpoczął **Jairo Rodriguez**, a przed przerwą dwa kolejne gole zdobył **Mateusz Chwedoruk**. Po zmianie stron goście dwukrotnie zdołali zaskoczyć defensywę oraz bramkarza Bugu. Oba trafienia dla MKS-u zanotował **Bartłomiej Bułhak**. Mimo to zwycięstwo podopiecznych trenera **Bartosza Bodysa** ani przez moment nie było zagrożone. Czwartego gola dla gospodarzy zdobył **Eryk Klimowicz**, a w końcówce spotkania Chwedoruk skompletował hat-tricka. – Cały czas jesteśmy w grze o utrzymanie i nie składamy broni. Razem walczymy do końca, a Wasze wsparcie jest dla nas ogromną motywacją. Dziękujemy kibicom za doping i widzimy się na kolejnym meczu! – czytamy na stronie Bugu Hanna. (**kg**)

Remis Startu w Biłgoraju

ŁADA BIŁGORAJ – START KRASNYSTAW 2:2 (1:0)

1:0 – **Polishchuk** (26), 1:1 – **Florek** (52), 1:2 – **Florek** (54), 2:2 – **Goncharevich** (90).

START: Krupa – Kanarek, Pachuta, Leszczyński (85 Korzeniowski), Strug (46 Popiołek), Chariasz, Kukulski, Bronowicki, Sołdecki, Florek, Janiszek. Trener – **Dawid Sołdecki**.

Gospodarze od początku mieli optyczną przewagę, którą potwierdzili w 26 minucie, kiedy po podaniu ze skrzydła od **Kacpra Szmita**, **Dmytro Polishchuk** z bliska pokonał **Krystiana Krupę**. W 52 minucie po rzucie rożnym strzałem głową wyrównał **Kryspin Florek**. Niespełna dwie minuty później **Florek** uderzeniem z 16 m wyprowadził Start na prowadzenie. Zespół z Krasnegostawu grał dużo lepiej niż w pierwszej połowie i wydawało się, że zgarnie trzy punkty. Niestety w końcówce Łada przycisnęła, wywalczyła rzut wolny, po którym do piłki dopadł **Aleksei Goncharevich**, który silnym strzałem pod poprzeczkę z ok. 18 m ustalił wynik na 2:2. (**kg**)

IV LIGA

Wyniki 29. kolejki: **BUG HANNA – MKS RYKI 5:2**, **ŁADA BIŁGORAJ – START KRASNYSTAW 2:2,** Lewart Lubartów – Tur Milejów 3:1, Lubinianka Lublin – Motor II Lublin 4:1, Huragan Międzyrzec Podlaski – Tomasovia Tomaszów Lubelski 1:3, Hetman Zamość – Janowianka Janów Lubelski 4:1, Orlęta Łuków – Orlęta Radzyń Podlaski 1:8, Tanew Majdan Stary – Granit Bychawa 2:0

TABELA

1. Hetman	29	79	106-14
2. Lewart	29	74	81-20
3. Łada	29	65	77-28
4. Tomasovia	29	52	64-39
5. Lublinianka	29	49	58-41
6. Motor II	29	48	58-38
7. Orlęta R.P.	29	47	62-46
8. Tur	29	45	53-51
9. Janowianka	29	41	61-52
10. START	**29**	**37**	**43-54**
11. BUG	**29**	**34**	**50-60**
12. Granit	29	25	29-71
13. MKS Ryki	29	23	36-82
14. Tanew	29	22	29-71
15. Orlęta Ł.	29	19	27-81
16. Huragan	29	3	19-105

Pierwsza porażka Brata u siebie od... 403 dni

BRAT CUKROWNIK SIENNICA NADOLNA – KŁOS GMINA CHEŁM 2:3 (0:0)

0:1 – **E. Poznański** (54), 0:2 – **P. Poznański** (62), 1:2 – **Szostak** (76), 1:3 – **E. Poznański** (88 karny), 2:3 – **Arnold Kister** (90).

BRAT: Marucha (73 Mróz) - Sąsiadek (67 Malinowski), Szostak, Dubaj, Arkadiusz Kister, Kniażuk, Arnold Kister, Szadura (67 Typiak), Suduł (72' Adam Urbański), Niedrowski (59 Wikliński), Aleksander Urbański. Trener – **Andrzej Ignaciuk**.

KŁOS: Pawlak – Alikowski (75 Czarnecki), Dyński, Flis, Gorzała, Konicki, Mróz, E. Poznański, P. Poznański, J. Rak (85 Weremczuk), Ł. Wójcicki. Trener – **Michał Antoniak**.

Po emocjonującym spotkaniu Brat przegrał z Kłosem 2:3 i była to pierwsza porażka ekipy z Siennicy Nadolnej u siebie od... 403 dni. Pierwsza połowa była bardzo wyrównana. - Obie drużyny szukały swoich szans, jednak brakowało skuteczności pod bramką rywala i do przerwy utrzymywał się bezbramkowy remis – relacjonują w Bracie. Po zmianie stron Kłos osiągnął przewagę, którą udokumentował dwiema bramkami. W 54. minucie po dośrodkowaniu ze stałego fragmentu gry **Emil Poznański** otworzył wynik spotkania strzałem głową. Osiem minut później jego brat **Piotr Poznański** efektownym uderzeniem pod poprzeczkę nie dał szans **Maciejowi Marusze**. Potem goście cofnęli się, a Brat zaatakował. Kontaktowe trafienie **Michała Szostaka** w 76 minucie przywróciło gospodarzom wiarę w korzystny rezultat. W 88 minucie sędzia odgwizdał jednak faul na **Jakubie Czarneckim** w polu karnym Brata, i Emil Poznański pewnie wykorzystał rzut karny. Rozmiary porażki miejscowych w końcówce zmniejszył ładnym strzałem z dystansu **Arnold Kister**. (**kg**)

Astra nie składa broni

ASTRA LEŚNIOWICE – SPARTA REJOWIEC FABRYCZNY 5:1 (2:1)

1:0 – **Patoka** (27), 1:1 – **Psuja** (29), 2:1 – **Ostapenko** (36), 3:1 – **Ostapenko** (65), 4:1 – **Ostapenko** (75), 5:1 – **Panas** (85).

ASTRA: Mękała – S. Dąbrowski (55. Cole), Jurga, Kudlai, Nowakowski, Oryszczuk, Ostapenko (77. Marcyniuk), Patoka, Radkevich (65. Panas), Sobolewski (75. Rakowski), Stalka (55. Kopczyński). Trener: **Artur Dąbrowski**.

SPARTA: Wikło – Adamiec, Barabasz, Domaciuk, Guz (75. Mucha), Maniychuk (46. Tomaszewski), Oleksiejuk, Papuha, Piorun, Psuja (66. Charmast), Sulowski (58. Chybiak). Trener: **Kamil Góra**.

Mająca wciąż szanse na triumf w klasie okręgowej Astra (mecz Eko Różanki z Włodawianką zakończył się po zamknięciu tego wydania Nowego Tygodnia), pewnie pokonała Spartę Rejowiec Fabryczny w ostatnim w tym sezonie meczu rozgrywanym w Leśniowicach. Od pierwszych minut gospodarze przeważali, a w 27. minucie wynik otworzył **Damian Patoka** po podaniu **Fabiana Stalki**. Goście dość szybko zdołali wyrównać, jednak później wszystko wróciło do normy. W 36. minucie Astra odzyskała prowadzenie, a do siatki trafił **Borys Ostapenko**. Drugą asystę w meczu zanotował Stalka. Po zmianie stron zespół z Leśniowic całkowicie dominował na boisku. W 65. i 75. minucie kolejne bramki zdobył Ostapenko, kompletując tym samym hat-tricka. Przy obu trafieniach asystował **Krystian Nowakowski**. W 85. minucie wynik spotkania ustalili rezerwowi, **Bartłomiej Panas** wykorzystał podanie **Wiktora Rakowskiego**. – Mecz rozpoczęliśmy dokładnie tak, jak zakładaliśmy przed spotkaniem. Stwarzaliśmy sytuacje bramkowe, zdobyliśmy gola i wydawało się, że wszystko mamy pod kontrolą. Jednak to jest piłka nożna, jeden błąd i tracimy bramkę. Na szczęście nasza przewaga ponownie pozwoliła nam wyjść na prowadzenie – mówi **Artur Dąbrowski**, trener Astry. – Kończymy sezon w Leśniowicach wysokim zwycięstwem 5:1. Cieszy gra, cieszy zwycięstwo, ale cieszy również występ kolejnego naszego wychowanka. Tydzień temu zadebiutował **Michał Wysocki**, a dzisiaj szansę otrzymał **Jakub Marcyniuk** – dodaje. (**kg**)

Końcówka należała do Fajsławic

FRASSATI FAJSŁAWICE – OGNIWO WIERZBICA 3:1 (1:1)

0:1 – **Knot** (35), 1:1 – **Dzida** (40), 2:1 – **Kowalczuk** (82), 3:1 – **Żmuda** (90+5).

FRASSATI: Oroń – Dunda, Dzida, Gęca, Korchut, Kowalczuk (90. Robak), Mołodecki (46. K. Błaziak), Nowak, P. Przebirowski, Wawrzyusiszyn, Żmuda. Trener – **Rafał Robak**.

OGNIWO: Zagraba (46. Drzazgowski) – Sobiesiak, K. Klimowicz, Knot, Sitarczuk, Pawlak, Karwat, Pełczyński, Jusiuk, Damian Orłowski, Pełczyński. Trener – **Tomasz Sąsiadek**.

Po porażce z Hetmanem w Żółkiewce tydzień temu, zawodnicy Frassati nie najlepiej zaczęli też mecz z Ogniwem. W 35. minucie gości na prowadzenie wyprowadził **Karol Knot**. Zespół z Wierzbicy długo z prowadzenia się jednak nie cieszył. Pięć minut później wyrównał **Oskar Dzida** i do przerwy był remis. Po zmianie stron wynik długo się nie zmieniał, ale w końcówce podopieczni trenera **Rafała Robaka** przycisnęli, a Ogniwo, które tego dnia nie dysponowało zbyt długą ławką rezerwowych, zaczęło popełniać błędy. W efekcie w 82. minucie gospodarzy na prowadzenie wyprowadził **Piotr Kowalczuk**. Goście rzucili się do odrabiania strat, odsłonili, co Frassati wykorzystał. W piątej minucie doliczonego czasu gry wynik na 3:1 ustalił **Jakub Żmuda**. (**kg**)

Bez bramek na Ceramicznej

CHEŁMIANKA II CHEŁM – RUCH IZBICA 0:0

CHEŁMIANKA II: Wereszczyński – Urbański, Roczon, Kozina, Piotrowski (70 D. Mazurek), Jeż, Wronka (50 Oszwa), Zhadan (60 W. Mazurek), K. Grzywaczewski. Trener – **Andrzej Krawiec**.

RUCH: Wójtowicz – Knap (32 Kaszak), G. Lewandowski, Wlizło, Buk, Banach (86 Frącek), Bożko, Śliwa (64 Binek), Zaprawa (75 Jaremek), Czochrowski, Babiarz. Trener – **Roman Blonka**. Czerwona kartka: **Buk** (RUCH) w 88 minucie za dwie żółte.

Kibice przybyli na ul. Ceramiczną w Chełmie by obejrzeć starcie rezerw Chełmianki z czwartym w tabeli Ruchem Izbica bramek nie zobaczyli. Pierwsze 25 minut było wyrównane, jednak z biegiem czasu to goście zaczęli przejmować inicjatywę. Najbliżej gola był **Michał Wlizło**, który po podaniu od **Adriana Zaprawy** trafił w słupek. Potem po błędzie jednego z obrońców gospodarzy **Gabriel Lewandowski** nie trafił do bramki w sytuacji „sam na sam"z bramkarzem. Swoje okazje mieli również **Robert Bożko** i **Maciej Buk**, ale i oni byli nieskuteczni. Po zmianie stron szanse na gola miał też **Maciej Śliwa** i ponownie Buk, ale wciąż było 0:0. W końcówce Ruch grał w dziesięciu po czerwonej kartce dla Buka. (**kg**)

Vitrum wciąż w grze

GKS ŁOPIENNIK – VITRUM WOLA UHRUSKA 3:7 (1:5)

0:1 – **Łubkowski** (3), 0:2 – **Barczuk** (12), 0:3 – **Łubkowski** (21), 0:4 – **Łubkowski** (30), 0:5 – **K. Dąbrowski** (34), 1:5 – **Chruściel** (36 karny), 2:5 – **Chruściel** (48), 3:5 – **Mazurkiewicz** (60), 3:6 – **K. Dąbrowski** (75), 3:7 – **D. Dąbrowski** (83).

ŁOPIENNIK: Karol Wojciechowski - Krupa, Chruściel, Suszek, Dudek, Kacper Wojciechowski, Wójtowicz, Matycz, Korzeniowski, Mena, Mazurkiewicz. Trener – **Paweł Matycz**.

VITRUM: Haftaniuk, Chrześcijan, Barczuk, Naumiuk, Zbarachewicz, Drzewicki, Marczuk, Walczyk, D. Dabrowski, K. Dabrowski, Łubkowski (35 Kędzierawski). Trener - **Łukasz Drzewicki**.

Vitrum wysoko pokonał na wyjeździe GKS Łopiennik i wciąż ma szansę utrzymać się okręgówce. Musi jednak wygrać w ostatniej kolejce z Włodawianką i liczyć na to, że swoje mecze przegrają Hetman Żółkiewka, który gra z Łopiennikiem, i Sparta, które podejmuje Brata. (**kg**)

Hetman nad przepaścią

UNIA REJOWIEC - HETMAN ŻÓŁKIEWKA 3:0 (2:0)

1:0 - **A. Czerwiński** (8), 2:0 - **A. Czerwiński** (34), 3:0 - **W. Rossa** (88).

UNIA: Maciejewski - Górny, J. Czerwiński, Karauda, Smorga, Karaś, Huk, Martyn, Krupicz, A. Czerwiński, W. Rossa. Trener - **Roman Rossa**.

HETMAN: Rogala - Amerla, Koprucha, P. Prus, Puchala, Rycerz, Sawicki, Szura, Szymonek, K. Więckowski, Wikira. Trener - **Piotr Kapłon**.

Unia wygrała drugie spotkanie z rzędu. Wynik już w 8. minucie otworzył niezawodny **Adrian Czerwiński**. Ten sam zawodnik był nie do upilnowania przez obrońców Hetmana w 34. minucie, kiedy podwyższył na 2:0. Później spotkanie się nieco wyrównało, oba zespoły miały swoje okazje bramkowe, ale długo wynik się nie zmieniał. Dopiero w końcówce do siatki trafił **Wojciech Rossa**. Porażka sprawiła, że zespół z Żółkiewki na kolejkę przed zakończeniem rozgrywek wciąż jest przedostatni w tabeli ze Spartą przegrywając gorszym stosunkiem bramek. (**kg**)

V LIGA

TABELA

1. Różanka	24	51	64-30
2. Astra	25	50	59-23
3. Brat	25	41	50-40
4. Ruch	25	40	56-47
5. Kłos	25	38	46-41
6. Ogniwo	25	35	51-48
7. Włodawianka	24	34	43-30
8. Chełmianka II	25	31	50-48
9. Frassati	25	31	50-57
10. Unia R.	25	30	36-41
11. Łopiennik	25	27	41-57
12. Sparta	25	24	40-62
13. Hetman	25	24	33-73
14. Vitrum	25	22	44-66

Mecz **Włodawianka Włodawa – SPS Eko Różanka** zakończył się po zamknięciu tego wydania gazety.

KLASA „A". Ziarkowski strzela, Granica gromi

Wyniki 21. kolejki:

MKS SIEDLISKA - GRANICA DOROHUSK 1:8 (0:4)

0:1 - **Kulbicki** (2), 0:2 - **Ziarkowski** (10), 0:3 - **Ziarkowski** (22), 0:4 - **Ziarkowski** (29), 0:5 - **Kamola** (57 karny), 0:6 - **Kulbicki** (60), 1:6 - **Wójcik** (64), 1:7 - **Kamola** (80), 1:8 - **Kulbicki** (90+1).

ASTRA II LEŚNIOWICE - UNIA BIAŁOPOLE 5:0 (1:0)

1:0 - **Nowak** (40), 2:0 - **Bereda** (47), 3:0 - **Janicki** (57), 4:0 - **Ziarek** (68 karny), 5:0 - **Hurko** (85).

ZNICZ SIENNICA RÓŻANA - START REGENT PAWŁÓW 6:3 (3:1)

0:1 - **Pawlik** (10), 1:1 - **Olszyna** (21), 2:1 - **Kodraciuk** (32), 3:1 - **Błaszczuk** (43), 4:1 - **Bzówka** (57), 4:2 - **Pawlik** (68), 5:2 - **Górny** (74), 6:2 - **Górny** (79), 6:3 - **Pawlik** (81 karny).

VICTORIA ŻMUDŹ - RUCH II IZBICA 6:0 (2:0)

1:0 - **D. Urbański** (33), 2:0 - **J. Fronc** (45 karny), 3:0 - **Toporowski** (60), 4:0 - **Tates** (69 karny), 5:0 - **Karol Fonc** (71), 6:0 - **Kamil Fronc** (80).

ORZEŁ SREBRZYSZCZE - TATRAN KRAŚNICZYN 3:1 (3:0)

1:0 - **Halchun** (10), 2:0 - **Pechenyi** (34), 3:0 - **Pechenyi** (39), 3:1 - **Pachuta** (90).

HUTNIK DUBECZNO - SPÓŁDZIELCA SIEDLISZCZE 1:3 (0:1)

TABELA

1. Granica	21	60	93-11
2. Orzeł	21	51	70-16
3. Victoria	21	43	51-19
4. Unia B.	21	38	65-50
5. Znicz	21	32	76-73
6. Ruch II	21	29	44-59
7. Spółdzielca	21	26	53-69
8. Astra II	21	24	46-48
9. Start P.	21	21	41-56
10. Siedliska	21	19	40-77
11. Tatran	21	17	34-64
12. Hutnik D.	21	3	29-100

(**kg**)

KLASA „B" Pławanice z awansem, Sawena mistrzem

Pławanice Kamień pokonały na wyjeździe Agros Suchawa i w ostatniej kolejce „B" klasy zapewniły sobie awans do klasy „A". Tydzień wcześniej awans zagwarantowała sobie Sawena Sawin. Oto wyniki 18. kolejki:

SAWENA SAWIN – UNIA II REJOWIEC 5:0 (0:0)

1:0 – **Dudek** (50), 2:0 – **Szlicht** (60), 3:0 - **Jaglewicz** (67), 4:0 - **Grzeluk** (72), 5:0 - **Jaglewicz** (80).

AGROS SUCHAWA – PŁAWANICE KAMIEŃ 1:3 (0:1)

0:1 – **Stojański** (40), 1:1 - **Humeniuk** (52), 1:2 - **Klekotiuk** (83), 1:3 - **Klekotiuk** (86).

FRASSATI II FAJSŁAWICE – VOJSŁAWIA WOJSŁAWICE 0:4 (0:1)

0:1 - **Prus** (8), 0:2 – **Jusiuk** (56), 0:3 - **Trubacz** (66), 0:4 – **Żurek** (81).

ORZEŁ II SREBRZYSZCZE – HUTNIK RUDA HUTA 1:4 (0:2)

0:1 – **Haponiuk** (8), 0:2 – **Skóra** (24 karny), 0:3 – **Nawrocki** (55), 1:3 - **Betiuk** (70), 1:4 – **Baranowski** (74).

KS BEZEK – BUG II HANNA 3:0 (walkower, goście nie przyjechali na mecz).

TABELA

1. Sawena	**18**	**43**	**53-15**
2. Pławanice	**18**	**41**	**59-28**
3. Vojsławia	18	39	65-27
4. KS Bezek	18	38	60-35
5. Bug II	18	28	48-54
6. Agros	18	26	37-31
7. Unia II R.	18	20	32-38
8. Hutnik RH	18	19	33-46
9. Frassati II	18	5	21-82
10. Orzeł II	18	4	15-67

(**kg**)

eprasa.pl 209e741c4e

KRZYŻÓWKA z HASŁEM NR 23 (2026)

Litery z pól ponumerowanych od 1 do 32 utworzą rozwiązanie niniejszej krzyżówki

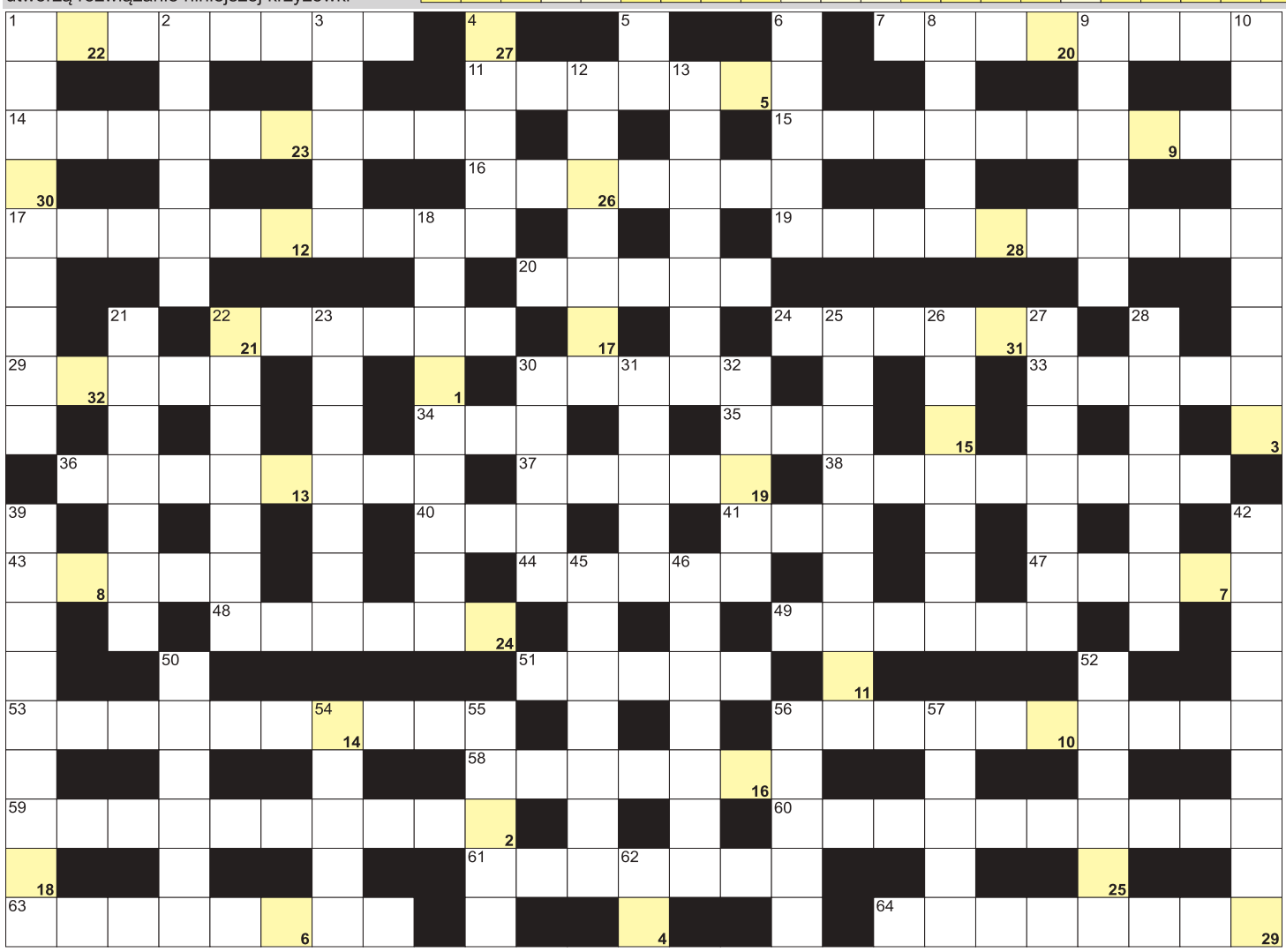

POZIOMO: 1) disacharydy inaczej; 7) kraj z Mińskiem; 11) wszywka alkoholowa; 14) ulubione drzewo koali; 15) leki do narkozy; 16) strzelec wyborowy; 17) przetwórstwo odpadów, recykling; 19) odtwarzacz taśm wideo; 20) materiał zamiast skarpety; 22) święto patrona parafii; 24) rezydencja francuskich królów; 29) porywacz Stasia i Nel u Sienkiewicza; 30) panamski lub sueski; 33) Edward, były prezydent Malty; 34) mała Aleksandra; 35) studencki związek sportowy; 36) miasto Rybińsk kiedyś; 37) lekkie odurzenie alkoholem; 38) główny mięsień oddechowy; 40) rzeka w Goleniowie; 41) mała Izabela; 43) oznaka, symptom choroby; 44) najmłodszy wiek wczesnej jury; 47) allanit, minerał; 48) indianie z westernów; 49) Cyfer, polski żużlowiec; 51) lada w restauracji; 53) pechowa cyfra; 56) był nim biblijny Kain; 58) jest nią kambuz; 59) knują przeciwko komuś; 60) nadkwaśność, zgaga; 61) żaba szponiasta inaczej; 63) osoba zajmująca się wiedzą tajemną; 64) dawny fryzjer i cyrulik. **PIONOWO:** 1) pomieszczenie na drzewo, drwalnia; 2) łupkowata lub modronosa, ptak; 3) waluta Pakistanu; 4) przeciwieństwo hossy; 5) symbol ceru; 6) sygnał ostrzegający; 8) Henrik, autor "Dzikiej kaczki"; 9) dwugłowy pies, brat Cerbera; 10) "... mistrzów", powieść Kurta Vonneguta; 12) zakład piorący chemicznie; 13) aga wśród żab; 18) jest nim Krzysztof Jackowski; 21) państwo z Alzacją i Lotaryngią; 22) stolica kraju morawsko-śląskiego; 23) kardynalski kolor; 25) przyrząd gimnastyczny ze sprężynami; 26) dolne to żuchwy; 27) kolorowa osłona na świece; 28) nazywana głuchą pokrzywą; 30) jubilerska jednostka masy; 31) pobierana przez ucznia; 32) łunochod na księżycu; 39) pracujące pszczoły; 42) kąpiel fotograficzna inaczej; 45) płaski kaktus; 46) ubojnia; 50) inaczej wiatrował; 52) Robert z Kabaretu Moralnego Niepokoju; 54) tropy zwierzyny; 55) remontowa lub sportowa; 56) żółty owoc; 57) imię matki Chopina; 62) pierwiastek tul.

nowy tydzień tygodnik lokalny

KUPON krzyżówka 23/2026

imię i nazwisko . . . . . .

adres . . . . . .

Rozwiązanie krzyżówek wraz z wyciętym kuponem należy nadesłać pocztą, wrzucić do naszej skrzynki ogłoszeniowej lub przynieść do redakcji w ciągu 10 dni od daty ukazania się tego numeru. Wśród nadawców rozlosujemy 100 zł oraz dwie nagrody-niespodzianki.

100 zł za rozwiązanie krzyżówek z numeru **21/2026** otrzymuje **Ewa Gugała** (Chełm), a nagrody-niespodzianki: **Zofia Masłowska** (Chełm) i **Elżbieta Pawlak** (Chełm).

KRZYŻÓWKA z HASŁEM NR 23 (2026)

Litery z pól ponumerowanych od 1 do 18 utworzą rozwiązanie niniejszej krzyżówki

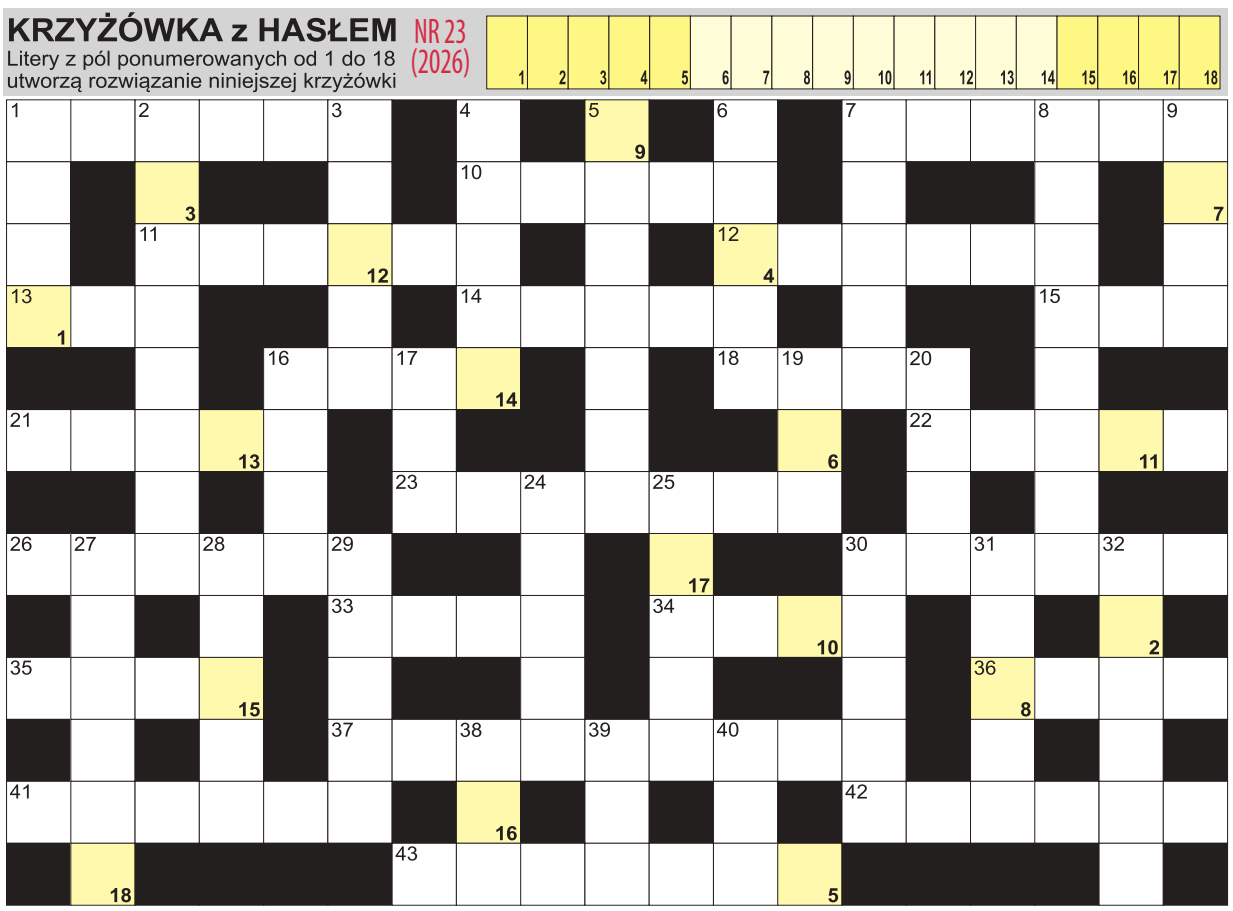

AGFA Agfa Image Center
wywołanie zdjęć cyfrowych
zdjęcia do dokumentów
zdjęcia ze slajdów
zdjęcia ze zdjęcia
skanowanie negatywów
fotogadżety
Chełm, Lwowska 8
tel. (082) 565-66-16
fototam.pl
agfachelm@fototam.pl

POZIOMO: 1) obrót w tańcu; 7) roślina na olej; 10) w postaci deszczu lub śniegu; 11) wysoki głos męski, fistuła; 12) mama lub tata; 13) waluta Peru; 14) miś z Australii; 15) na szczycie listy przebojów; 16) graniczy z Mauretanią; 18) jedna z pór roku; 21) wodne w ogrodzie; 22) Rubens, słynny malarz; 23) stary, wysłużony żołnierz; 26) alkohol etylowy; 30) afisz na słupie; 33) apopleksja krócej; 34) Golda, była premier Izraela; 35) kładka, pomost na statek; 36) stała posada; 37) badacz owadów; 41) stolica Libanu; 42) Włochy dla Włocha; 43) topnienie śniegów. **PIONOWO:** 1) napisał "Lalkę" i "Faraona"; 2) bukietnica Arnolda, roślina; 3) słynna opera Giacomo Pucciniego; 4) wierzbowe bazie inaczej; 5) suszone owoce; 6) niejeden w słowniku; 7) miasto Małgorzaty Foremniak; 8) miś ze Stumilowego Lasu; 9) spódnica dla Szkota; 16) mniej niż stereo; 17) znak zodiaku; 19) rzeka w Innsbrucku; 20) prośba, odezwa do narodu; 24) okres godowy ryb; 25) ukochany Julii u Szekspira; 27) zespół trzech śpiewaków; 28) wywar z ziół; 29) pierwiastek Lu; 30) zwalniające na ulicach; 31) Kręglicka, Miss Polonia 1989; 32) inaczej miąglina, roślina; 38) plan dalszy na obrazie; 39) kapral w marynarce wojennej; 40) klejąca pułapka na muchy.

eprasa.pl 209e741c4e