ISSN 1232-1931

TYGODNIK

GAZETA MYSZKOWSKA KURIER ZAWIERCIAŃSKI

.PL

Nr 17 (1603) rok XXXI 24.04.2026- 30.04.2026 cena 4,99zł Tygodnik regionalny

CYNK I OŁÓW STRATEGICZNY? 4 GMINY PRZECIWNE PLANOM RZĄDU

Minister Klimatu i Środowiska z rządu Premiera Donalda Tuska w marcu ogłosiła, że złoże cynku i ołowiu w rejonie Poręby, Zawiercia ale głównie Rokitna Szlacheckiego chce zaliczyć do złóż strategicznych. 31 marca MKiŚ do gmin Łazy, Ogrodzieniec, Poręba i Zawiercie wysłało pismo, że złoże Zawiercie 1 i Zawiercie 3 spełnia kryteria uznania ich za strategiczne i rząd Premiera D. Tuska wszczyna procedurę uznania złóż za strategiczne zasoby narodowe. Jest już projekt projekt rozstrzygnięcia, w którym zaproponowano objęcie szczególną ochroną złoża w granicach odpowiadających granicom jego udokumentowania. Dla gmin, na terenie których pod ziemią jest bogate złoże, jeżeli złoże zyska status strategicznego, oznacza to pewnie ograniczenia w planie zagospodarowania przestrzennego oraz mniejszy wpływ na opiniowanie decyzji o lokalizacji kopalni.

Od 2016 roku sponsorowane przez amerykański koncert przemysłowy stowarzyszenie straszy mieszkańców Zawiercia i okolic, że kopalnia cynku i ołowiu to szkody górnicze, zatrute powietrze, i praca dla „obcych". Choć żadne z tych „zagrożeń" nie znajduje oparcia w faktach naukowych. Za to pomija się ogromny wzrost średniej zamożności mieszkańców, związanych z rozwojem górnictwa metali.

Ministerstwo pismo do gmin wysłało 31 marca dając im czas do 25 marca na wyrażenie opinii. Włodarze 4 gmin: Ogrodzieńca, Poręby, Zawiercia i Łaz podpisali wspólnie pismo, w którym wyrażają sprzeciw do uznania złóż za strategiczne. Choć Starostwo Powiatowe nie jest stroną tego postępowania, i nie było proszone o opinię, pod pismem podpisała się też Starosta Zawierciańska Teresa Mucha- Popiel. Mamy więc ciekawą sytuację, kiedy lokalni politycy Koalicji Obywatelskiej sprzeciwiają się polityce surowcowej rządu Koalicji Obywatelskiej. W Starostwie Powiatowym w Zawierciu oraz w Miasto Zawiercie rządzi Koalicja Obywatelska. I w mieście i w starostwie udało się KO odsunąć PiS od władzy. Z KO jest starosta Teresa Mucha-Popiel, a obecna Prezydent Zawiercia **Anna Nemś**, była nawet wiceministrą gospodarki w rządzie **Ewy Kopacz**. Rząd **Donalda Tuska** i cała Koalicja Obywatelska stoją wysoko w sondażach, a polityka gospodarcza rządu stawia na niezależność surowcową, wykorzystanie cennych zasobów, oraz powrót do uprzemysłowienia, zwłaszcza w Województwie Śląskim, gdzie

czytaj na str. 2-3

BAMBO TERRORYZUJE DZIELNICĘ!

Czteroletni owczarek niemiecki o imieniu BAMBO terroryzuje dzielnicę Mijaczów w Myszkowie. Pies na koncie ma mieć nawet kilka ataków na dzieci i dorosłych, dwa przypadki udało nam się dobrze udokumentować. 7 marca Bambo dotkliwie pogryzł w nogę panią Bożenę. Choć kobieta leczy się do dzisiaj, a rany się źle goją, myszkowska Policja od razu zamknęła sprawę, uznając że było to tylko wykroczenie. Właścicielkę Bambo ukarano mandatem. Minął miesiąc i Bambo rzucił się na 12 letniego Aleksandra. Chłopiec szedł ulicą w niedzielę 12 kwietnia. Piec ugryzł go w brzuch. Właścicielka psa po tym ataku przypięła Bambo do długiego łańcucha, a rodzice dzieci na Mijaczowie drżą na myśl, Bambo jednak się uwolni. Przed agresywnym psem ostrzega wicedyrektorka szkoły SP i pisze dzień po ataku Bambo na Aleksandra, żeby uważać na psa wybiegającego z posesji przy ul. Dywizjonu 303, nr 5.

-czytaj na str. 3

eprasa.pl 20f1658c95

CYNK I OŁÓW STRATEGICZNY? 4 GMINY PRZECIWNE PLANOM RZĄDU

odchodzi się od górnictwa węglowego. Ale lokalni politycy Koalicji Obywatelskiej mają wyraźnie inne zdanie, niż **Donald Tusk**. Nie chcą przemysłu w… przemysłowym Zawierciu, w Łazach, które powstały jako osada kolejowa czy w Porębie, która podupadła, po upadku tradycyjnego przemysłu.

Wielkim przeciwnikiem eksploatacji złóż cynku i ołowiu w okolicy Zawiercia był poprzedni prezydent miasta **Łukasz Konarski**. Gdy rządził miastem targanym aferami przez lata jego władzy, na budynku Urzędu Miasta Zawiercie wisiał przez kilka lat baner **Stowarzyszenia „Nie dla kopalni"** z hasłem: NIE DAJMY SIĘ WKOPAĆ! W samorządowej kampanii wyborczej temat złóż cynku i ołowiu, planów budowy kopalni, nie był jednak eksponowanym tematem, a po wyborach wygranych przez KO Prezydent Anna Nemś usunęła hasło: nie dajmy się wkopać! z budynku. Ale teraz sytuacja się zmieniła. Do akcji sprzeciwu przeciwko uznaniu złóż cynku i ołowiu za strategiczne zasoby Polski włączone zostały gminne instytucje, np. MOK Zawiercie. Do sprawy, która na pewno dzieli mieszkańców Zawiercia, wykorzystuje się zasoby i pieniądze gminy wyłącznie po jednej stronie.

Sprzeciw do uznania złóż rudy cynku i ołowiu ma styku gmin Zawiercie, Łazy, Poręba i Ogrodzieniec za strategiczne podpisali 26 marca burmistrzowie i prezydent: Poręby Ryszard Spyra, wiceburmistrz MiG Ogrodzieniec Martyna Duda, Burmistrz Łaz Maciej Kaczyński, Anna Nemś-Prezydent Zawiercia i Starosta Powiatu Zawierciańskiego Teresa Mucha-Popiel. Warto podkreślić, że przyczyny, dla których sprzeciw gmin mógłby być uwzględniony przez Minister Klimatu i Środowiska Paulinę Henning-Kloskę muszą być dobrze udokumentowane. Opinia -gmin- jak pisze MKiŚ ma pomóc w ustaleniu, czy czy istnieją uwarunkowania w tym prawne i faktyczne – które uzasadniałyby zmianę przebiegu projektowanej granicy złoża strategicznego albo ograniczenie jego zakresu do części obszaru. „W szczególności prosimy o informację, czy występują okoliczności planistyczne, inwestycyjne, środowiskowe lub społeczne, które – zdaniem gminy – powinny zostać

uwzględnione przy określaniu ostatecznych granic złoża strategicznego."

Ministerstwo informuje też, że brak uznania złoża za strategiczne, gdyby MkiŚ nie zdecydowało się na taką decyzję, nie oznacza, że o złożach można będzie zapomnieć, i budować nad nim w sposób zagrażający możliwości wydobycia: „wszystkie udokumentowane złoża

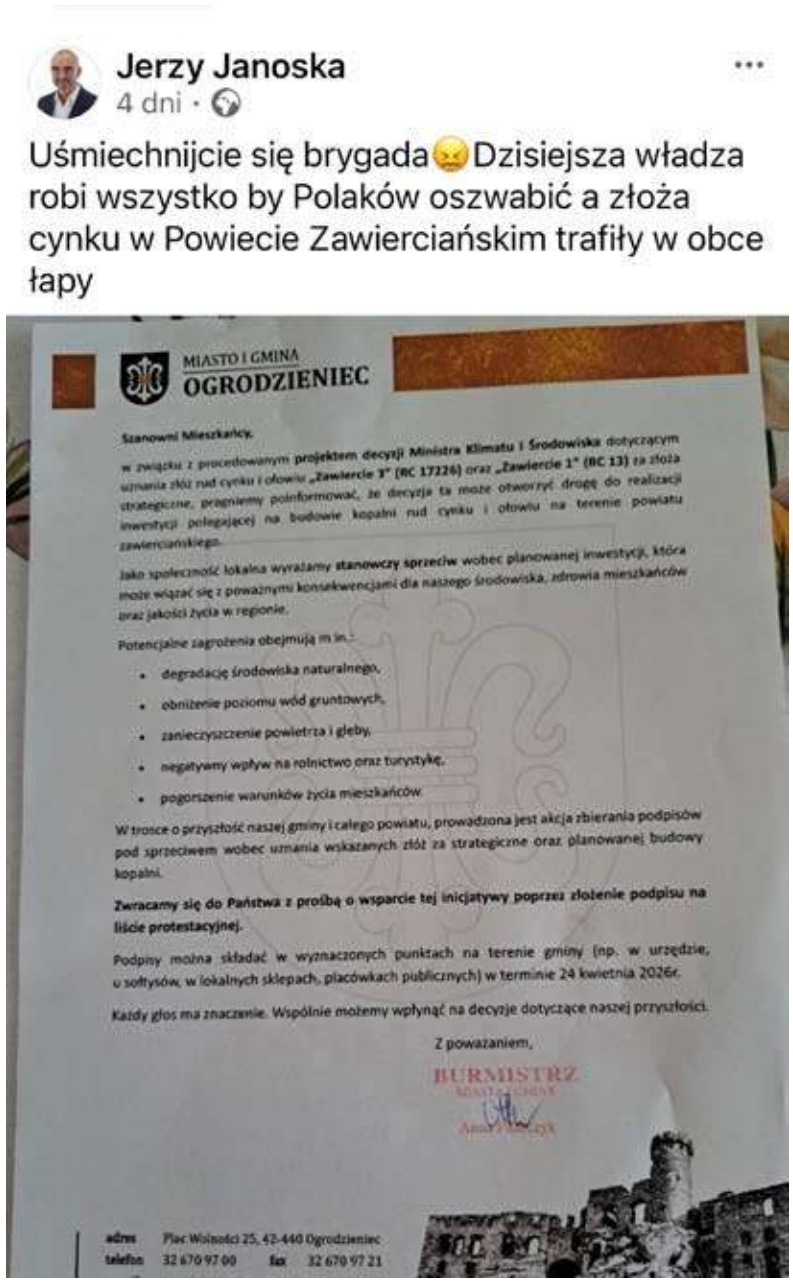

kopalin podlegają ochronie niezależnie od uznania ich za złoża strategiczne. Uznanie złoża (w całości lub w części) za strategiczne wiąże się jednak z określonymi konsekwencjami planistycznymi. W przypadku ograniczenia zakresu złoża strategicznego do części obszaru, gmina będzie mogła – przy sporządzaniu lub zmianie planu ogólnego bądź planów miejscowych – kształtować sposób zagospodarowania pozostałej części złoża zgodnie z lokalnymi potrzebami".

Gminy miały 14 dni na wyrażenie swoich stanowisk, i to treści tych opinii nie dotarliśmy. Zdobyliśmy tylko propagandowe pismo 4 włodarzy i starosty, wspólnie podpisane, z datą 26 marca, adresowane bezpośrednio do MKiŚ Pauliny Henning-Kloski. Zakładamy, że argumentacja jest tożsama. Przeczytaliśmy pismo z uwagą i nie znaleźliśmy w nim argumentów, które uniemożliwiałyby uznania złóż cynku i ołowiu za strategiczne. Pismo jest pełne ogólników. Argumentacja sprzeczna z wiedzą o geologii regionu, kompletnie sprzeczna z wiedzą naukową!

Piszą burmistrzowie i starosta, że „ustabilizowana sytuacja środowiskowa, zwłaszcza w zakresie wód może ulec absolutnej degradacji wskutek prac górniczych i geologicznych". Prace górnicze musiałyby być związane z budową i eksploatacją kopalni, a to nie jest ten etap i nic jeszcze nie przesądza takich planów. Ale epatowanie zagrożeniem związanym z pracami geologicznymi trudno nazwać inaczej niż… głupotą. Prace geologiczne to odwierty, których od końca XIX wieku wykonano na terenie Zawiercia i Łaz co najmniej kilkaset, jak nie kilka tysięcy. Znamy tylko jeden przypadek, że taki odwiert stworzył problem, ale w Nieradzie, dzielnicy Myszkowa. Z odwiertu z lat 60 XX wieku, wyciekła woda, prawdopodobnie z tego powodu, że odwiert badawczy był niechlujnie zabetonowany i tylko od góry. Dzisiaj stosuje się nowoczesne metody betonowana takich odwiertów na całej głębokości, czyli nawet do 1,5 km (najgłębsze odwierty na naszym terenie sięgały tak głęboko). Odwiert w Nieradzie tylko dlatego stał się problemem, że przy budowie obwodnicy Myszkowa został uszkodzony ciężkim sprzętem. Jest to jedyny przypadek jaki znamy, że prace geologiczne były po latach przyczyną problemów. Odwiert został naprawiony, choć koszty Skarbu Państwa wyniosły za te prace ponad 200.000 zł. Ale na takie niespodziewana koszty po latach na etapie badań złoża firmy takie jak Rathdowney odprowadzają w formie opłat koncesyjnych grube miliony złotych.

Włodarze którzy podpisali sprzeciw porównują sytuację Łaz i Zawiercia do problemów jakie są w rejonie Olkusza, bo zaprzestaniu wydobycia w kopalni Olkusz-Pomorzany. Problemy głównie gminy Bolesław związane są z fatalnymi decyzjami sprzed kilkudziesięciu lat, gdy dopuszczono do zabudowy tereny dawnych stawów, bagien. Kopalnia rzeczywiście tworzyła spory lej depresyjny, o tym że były to przed dziesiątkami lat tereny podmokłe zapomniano, i teraz mieszkańcy mają problem. Ale porównanie sytuacji w powiecie olkuskim i zawierciańskim przeczy wiedzy naukowej o tym, jakie są obecnie techniki górnicze, oraz ignorowanie różnic w budowie geologicznej terenu. Złoża Zawiercie 1 i Zawiercie 3 są dużo korzystniej i bezpieczniej położone. Rathdowney od 2010 roku gdy firma pojawiła się w Zawierciu, deklaruje że ewentualne wydobycie rudy odbywać się będzie metodą na podsadzkę mechaniczną. Bez ryzyka powstawania zapadlisk. Zapadliska w rejonie Olkusza powstają z powodu eksploatacji złóż cynku i ołowiu, oraz jeszcze wcześniej rud żelaza w sposób rabunkowy. Wiele tych szybów i tuneli po prostu teraz się zawala, gdy woda wraca na swoje miejsce.

Nadleśnictwo Siewierz ostrzega przed zapadliskami we Włodowicach!

Jadąc od strony Zawiercia do Włodowic, przed zalewem można dostrzec ostrzeżenia ustawione przez Nadleśnictwo Siewierz, że to teren szybów z ryzykiem wystąpienia zapadlisk. Mało kto już pamięta, że były to przed ponad 100 laty tereny eksploatacji rudy metali. Ilość miejscowości „Na Jurze" z nazwą „rudy", „rudniki" i podobnych nie wzięła się z niczego. Od setek lat był to teren wydobycia rudy żelaza. Taki sam teren mocno pofałdowany znajdziemy po drugiej stronie Zawiercia, od strony Łaz. Ukształtowanie terenu nie jest naturalne. Zagłębienia i wzniesienia to efekt pozostałości po dawnych kopalniach, na terenie których mniej więcej 100 lat temu posadzono las. Ale to były od wieków tereny górnicze. Różnica z sytuacją sprzed 100, 200 lat a dzisiejszą jest taka, że przez wieki była to eksploatacja kopalin bez poszanowania środowiska w pokładach płytkich, które -zwłaszcza rudy żelaza- wyczerpały się. Dzisiaj dysponujemy wiedzą, technologią do wydobycia cennych surowców, z których wiele ma charakter strategiczny w dzisiejszym świecie, dso wydobycia w sposób bezpieczny dla ludzi i całego środowiska. Argumentów prawnych lub udokumentowanych ryzyk dla środowiska dla uznania złóż cynku i ołowiu za strategiczne, w 6 stronicowym piśmie gmin do MKiŚ nie znalazłem.

Wokół złóż cynku i ołowiu w rejonie Łaz i Zawiercia spory zaczęły się dopiero po 2015 roku, kiedy powstało sponsorowane przez hutę CMC Stowarzyszenie Nie dla kopalni. Od chwili powstania finanse stowarzyszenia są tajne dla społeczeństwa.

We wspólnym wpisie **Ewa Mićka** Przewodnicząca Rady Miejskiej w Zawierciu

i **Mariusz Golenia** ze Stowarzyszenia „Nie dla kopalni cynku i ołowiu" piszą o „głównych ryzykach" związanych z możliwą eksploatacją górniczą. W nawiasach rozprawiamy się w częścią tych argumentów):

TYGODNIK REGIONALNY: GAZETA MYSZKOWSKA ukazuje się od 1993r. KURIER ZAWIERCIAŃSKI ukazuje się od 2009 roku

Wydawca: „MyszPress" s.c. Redaktor Naczelny: Jarosław Mazanek jaroslaw.mazanek@myszpress.pl tel. 602 514 030

Dziennikarze i feletoniści: Tomasz Urbański (sport), Antoni Starowicz (ekspert podatkowy), Zdzisława Moskwińska (New York), Damian Liszczyk, Czesław Orliński, Michalina Skwara, Sebastian Rusik, Waldemar Stelmach.

TYGODNIK GAZETA MYSZKOWSKA KURIER ZAWIERCIAŃSKI .PL

REDAKCJA I BIURO OGŁOSZEŃ: 42-300 Myszków ul. Sikorskiego 53/3 redakcja@myszpress.pl tel. +48 536 334 438

Godziny pracy: Pn-Wt 9^{00}-15^{00} SRODA 9^{00}-16^{00} CZWARTEK 9^{00}-12^{00} PIĄTEK nieczynne

Reklama: Sylwia Mazanek sylwia.mazanek@myszpress.pl tel. 602398386 Nr konta do wpłat: MyszPress s.c. 88 1050 1168 1000 0022 0158 3701

Druk: POLSKA PRESS Sp. z o.o. Oddział Poligrafia Drukarnia Sosnowiec Materiałów niezamówionych redakcja nie zwraca. Zaznaczamy sobie prawo skracania listów i tekstów nadesłanych. Za treść ogłoszeń i reklam redakcja nie odpowiada.

NASZE PORTALE INFORMACYJNE: www.gazetamyszkowska.pl www.kurierzawiercianski.pl

eprasa.pl 20f1658c95

1. zanieczyszczenie i obniżenie poziomu wód gruntowych oraz ujęć wody pitnej (badania złoża takiego ryzyka nie potwierdzają. Jest inaczej, gmina Zawiercie już dawno musiała zlikwidować ujęcie np. na Starym Rynku z powodu zbyt dużej zawartości ołowiu w wodzie)

2. degradacja unikalnego środowiska naturalnego Jury Krakowsko-Częstochowskiej (zarzut nie poparty żadnymi argumentami)

3. zanieczyszczenie powietrza i gleby (zarzut nie poparty żadnymi badaniami)

4. negatywny wpływ na turystykę, rekreację i rolnictwo (Z zamku Ogrodzieniec na pewno nie będzie widać kopalni, ale dobrze widać Hutę CMC i Hutę w Dąbrowie Górniczej).

5. trwałe pogorszenie jakości życia mieszkańców naszego regionu. (nie wiadomo dlaczego dobrostan mieszkańców miałby się pogorszyć. Może być odwrotnie, gdyż kopalnia do wysokopłatne miejsca pracy).

W środę 22 kwietnia petycję „Sprzeciw wobec projektu uznania złóż cynku i ołowiu „Zawiercie 3" i „Zawiercie 1" za złoża strategiczne" podpisały 1044 osoby. Ale Stowarzyszenie „**„Nie dla Kopalni Cynku i Ołowiu"** ukryło tym razem dane, osób które podpisały petycję. Może dlatego, przy poprzedniej petycji, gdy stowarzyszenie apelowało o nieprzedłużanie koncesji badawczej dla Rathdowney, zauważyliśmy, że ogromna większość podpisów nie pochodziła od mieszkańców gmin Zawiercie, Łazy, Poręba, tylko z od mieszkańców innych części Polski a nawet z zagranicy.

Stowarzyszenie w petycji powiela podobne zagrożenia, jak przytaczamy wyżej:

„Wskazujemy na kluczowe zagrożenia związane z planowaną inwestycją" - pisze w petycji Stowarzyszenie „Nie dla kopalni":

degradację środowiska naturalnego, w tym nieodwracalne przekształcenia krajobrazu,

obniżenie poziomu wód gruntowych oraz ryzyko utraty zasobów wody pitnej,

zanieczyszczenie powietrza i gleby substancjami szkodliwymi,

negatywny wpływ na rolnictwo, które stanowi istotny element lokalnej gospodarki,

zagrożenie dla rozwoju turystyki, szczególnie na obszarze Jury Krakowsko-Częstochowskiej,

pogorszenie jakości życia mieszkańców oraz ryzyko zdrowotne dla obecnych i przyszłych pokoleń.

„Region, którego dotyczy planowana inwestycja, od lat rozwija się w oparciu o walory przyrodnicze, turystyczne i krajobrazowe. Wprowadzenie przemysłu wydobywczego tej skali stoi w sprzeczności z dotychczasowym kierunkiem rozwoju i może doprowadzić do jego zahamowania." -pisze stowarzyszenie.

Z całą pewnością sprawa złóż cynku i ołowiu w rejonie Zawiercia będzie osią sporów, zwłaszcza politycznych w Zawierciu oraz w skali krajowej. Ciekawe wnioski przynosi obserwacja, jak zachowują się w tematach rozwoju górnictwa, również węglowego politycy Konfederacji. W XII 2025 Zawiercie odwiedził poseł Marcin Sypniewski z Konfederacji, poseł do Parlamentu Europejskiego. Sporo mówił o tym, jak to unia jest zbiurokratyzowana, ale mówił też o konieczności powrotu do rozwoju polskich (śląskich) hut, kopalni i innego przemysłu ciężkiego. Konfederacja, która od dawna jest trzecią a może być drugą siłą polityczną w Polsce akcentuje konieczność rozwoju przemysłu, ale podkreślając, że ma to być, przemysł nasz. Polski, albo narodowy. **Jerzy Janoska**, sam z Ogrodzieńca, działacz Konfederacji w woj. śląskim, radny powiatowy, publikuje odezwę MiG Ogrodzieniec wzywającą do składania protestów w sprawie uznania złóż Zawiercie 1 i Zawiercie 3 za strategiczne. Ale opatrzył pismo ciekawym komentarzem: „Dzisiejsza władza robi wszystko by Polaków oszwabić, a złoża cynku w Powiecie Zawierciańskim trafiły w obce łapy." Trudno tę opinię lokalnego lidera Konfederacji interpretować inaczej, jak brak sprzeciwu do badań złoża, czy nawet do budowy kopalni, pod warunkiem że kontrola nad zasobem będzie w polskich rękach. Bardzo podobnie politycy Konfederacji, w tym już wspomniany Marcin Sypniewski zachowują się w sprawie złóż wolframu i molibdenu w Myszkowie, które też jest na liście złóż które mogą być uznane za strategiczne. Marcin Sypniewski odwiedził Mittersill, miasteczko w Austrii na skaju Parku Narodowego Hohe Tauern które od 50 lat żyje z funkcjonującej tam kopalni wolframu. I jak się dowiedział poseł Konfederacji, żyje się bardzo dobrze. Wśród polityków Konfederacji można dostrzec taką właśnie strategię, jeśli chodzi o rozwój górnictwa w Polsce: zasoby trzeba eksploatować, kapitał powinien być polski. Patrzymy na za i przeciw ale raczej sprzyjamy takim projektom, niż straszymy zagrożeniami. I tak wyrąbują sobie coraz więcej przestrzeni do umysłów i serc Polek i Polaków poszerzając przestrzeń pomiędzy PiS i PO na swoją korzyść. Sprawa eksploatacji złóż cynku i ołowiu w rejonie Zawiercia i Łaz budzi emocje a polityka karmi się emocjami. Za 3 lata będzie w Zawierciu i powiecie rządziła ta partia, która dotrze skuteczniej do mieszkańców.

Jarosław Mazanek

BAMBO TERRORYZUJE DZIELNICĘ!

ze strony 1

-Mówiłam im już dawno, że powinni mieć kojec dla tego psa -mówi pani **Bożena**, dotkliwie pogryziona przez Bambo 7 marca. Mamy 21 kwietnia, gdy z nią rozmawiamy i rany na nodze pani Bożeny ciągle się nie wygoiły.

-Ciągle chodzę do lekarzy, rany się źle goją, wydałam już ponad 500 zł na leki i plastry. A emeryturę mam niską -mówi **Bożena**. *-Przyszłam do was, do redakcji, bo kiedyś z tym psem będzie jeszcze gorsze nieszczęście, zagryzie kogoś na śmierć. On się rzuca na ludzi niczym niesprowokowany. Ja po prostu wyszłam przed klatkę bloku, nie od razu go zauważyłam o po prostu poczułam ostry bój w nodze. Aż mi portfel wypadł, to on wtedy zajął się tym portfelem i nogę puścił. Chwilę później ktoś go odgonił.*

Choć rany pani Bożeny nie wygoiły się przez ponad miesiąc, nie wiedzieć czemu przybyli na miejsce policjanci z KPP Myszków od razu uznali, że jej pogryzienie to tylko wykroczenie. Wystawili mandat karny właścicielce psa Elżbiecie Z. Kobieta nie ma dobrej opinii w okolicy. Do domu przy Dywizjonu 303 wprowadziła się jako lokatorka. Dom należy do starszej pani, ponad 80 letniej, która zgodziła się jej i jej partnerowi wynająć piętro domu. Gdy robimy zdjęcia Bambo, wychodzi do nas córka właścicielki domu, pani **Mariola**: *-Mama wynajęła jej piętro, ale kobieta nie płaci czynszu, chcemy się jej i psa pozbyć. Nigdy nie było zgody na tego psa, który też zniszczył nam podwórko. A mnie też ugryzł. Tego psa powinno się uśpić, jest niebezpieczny. Nie wiem, co ma my zrobić z tą kobietą, ale chcemy się jej pozbyć. Jej i psa.*

Ramy po pogryzieniu przez Bambo u pani Bożeny nie wygoiły sie, choć minęło już 1,5 miesiąca.

Z okna na piętrze wychyla się **Elżbieta Z.** Nie podoba jej się, że robimy zdjęcia Bambo. Pytamy, czy zapłaci odszkodowanie osobom pogryzionym, czy pokryje koszty leczenia: *-A co pana to obchodzi! Policja już sprawę załatwiła!* -wykrzykuje kobieta.

Elżbieta Z. jak mówią sąsiedzi nie pracuje, ma być typową „klientką MOPSu". Podobno otrzymuje też środki na utrzymanie wnuczki, rzekomo nieporadnej, wymagającej opieki.

-Ta Bożena to typowy pasożyt, który wykorzystuje różnie zasiłki, po prostu je wyłudza. Wnuczka, ta rzekomo nieporadna mieszka z chłopakiem tu w bloku obok, przy Wolności 27/6. Jak jej pies mnie pogryzł, to jeszcze z pretensjami do mnie przyszła, że jej kłopot zrobiłam, że po co tam szłam. Ja przecież wyszłam z własnego mieszkania przed blok! Była 8:10, szłam do sklepu -mówi pogryziona **Bożena.**

Minął miesiąc i Bambo który często wałęsał się po osiedlu rzucił się 12 kwietnia na idącego **Aleksandra**. Chłopak psa odepchnął, ale ten jednak zdołał go przez kurtkę ugryźć w brzuch. Jego mama mówi, że boi się że kolejny atak na inne dziecko może skończyć się tragicznie: *-Mój syn jakoś się obronił, choć pies go ugryzł w brzuch. Byliśmy w szpitalu. Pies ma szczepienie, ale coś tu nie pasuje, bo ma rzekomo dwa szczepienia zrobione w jednym roku. To nienormalne, że myszkowska policja uważa, że te sprawy to zwykłe wykroczenia. Ten pies kiedyś kogoś rozszarpie na śmierć.*

Oficer prasowa KPP Myszków potwierdza, że Policja w sprawie pogryzionej pani Bożeny zrobiła tylko notatkę, a zdarzenie zakwalifikowano jako wykroczenie. Właścicielkę psa ukarano mandatem za niedopilnowanie zwierzęcia. Nie wiadomo na jakiej podstawie Policja uznała, że zdarzenie jest tylko wykroczeniem. Pani Bożena leczy rany już 1,5 miesiąca. W tym czasie Bambo uciekał podobno wiele razy, a 12 kwietnia pogryzł Aleksandra, ucznia Szkoły Podstawowej nr 1 Myszkowie. Dzień później wicedyrektorka SP 1 Magdalena Kos pisze do rodziców i dzieci aby uważali na agresywnego owczarka niemieckiego który atakuje przechodniów. Podaje adres posesji, z której ucieka pies: ulica Dywizjonu 303, dom nr 5. Bambo gryzie ludzi po całej dzielnicy, więc w na Mijaczowie praktycznie nie ma bezpiecznych miejsc. Chyba, że łańcuch, na którym teraz jest uwięziony, wytrzyma.

Szkoła zapowiada „odpowiednie pogadanki", a rodziców prosi, aby ostrzegli dzieci. Policja zadowolona, bo rośnie wykrywalność. Jest zgłoszenie, sprawca i mandat. A Bambo ujada cały dzień i noc, co robił zresztą również wtedy, gdy jeszcze mnie miał na szyi łańcucha. Aż strach pomyśleć co może się stać, gdy się uwolni z łańcucha.

Elżbieta Z. właścicielka psa Bambo została urarana tylko mandatem. Nie chce ani przeprosić, ani pokryć kosztów leczenia. Miesiąc później Bambo rzucił się na 12 letniego Aleksandra. Miejscowa szkoła ostrzega przed agresywnym psem

Od: Magdalena Kos

niebezpieczna sytuacja
13.04.2026, 08:54

Drodzy Rodzice, Dyrekcja naszej szkoły została powiadomiona o niebezpiecznej sytuacji.
Od pewnego czasu z jednej z posesji przy ul. Dywizjonów 303 nr 5 regularnie wybiega pies rasy owczarek niemiecki, który zachowuje się agresywnie wobec przechodniów. Stanowi to realne zagrożenie, szczególnie dla dzieci uczęszczających do szkoły.
W dniu wczorajszym pies ugryzł jednego z naszych uczniów. Zdarzenie zostało zgłoszone przez mamę na policję.
W związku z tym zwracam się do Państwa z prośbą o zachowanie szczególnej ostrożności w tej okolicy.
Proszę o rozmowy na ten temat z dziećmi.
Szkoła również przeprowadzi odpowiednie pogadanki.
Pozdrawiam wicedyrektor szkoły Magdalena Kos.

Naszym zdaniem potraktowanie kilku pogryzień jako wykroczenia, to błąd, jeżeli nie zaniedbanie ze strony Policji. U pani Bożeny doszło do poważnych obrażeń i uszkodzenia mienia. Jeżeli analizując tę sprawę Prokuratura uzna, że mogło dojść do przestępstwa a nie wykroczenia, już nałożony na Elżbietę Z. mandat karny może być uchylony przez sąd, a kobieta może odpowiadać za przestępstwo. W przypadku skazania, właścicielce psa grozą grzywna a nawet ograniczenie wolności. Jeżeli jest prawdą, że kobieta żyje z zasiłków i fikcyjnej opieki nad wnuczką, powinny też sprawdzić te podejrzenia MOPS i PCPR, czy nie dochodzi do oszustwa, wyłudzenia świadczeń społecznych i wsparcia.

Jarosław Mazanek

eprasa.pl 20f1658c95

Paszport dla dziecka? Wniosek w mObywatelu

W mObywatelu można już złożyć wniosek o paszport dla dziecka lub podopiecznego poniżej 12 roku życia. Aplikacja umożliwia teraz także wyrażenie zgody na paszport przez drugiego rodzica lub opiekuna. Wszystko to z telefonu, bez wydruków i wizyty w urzędzie.

– Upraszczamy rzeczy, które do niedawna były skomplikowane. Paszport dla dziecka można dziś załatwić w mObywatelu – bez drukowania wniosków i stania w kolejkach. Wniosek w aplikacji jest w dużej części gotowy, bo dane uzupełniają się automatycznie, a zgoda drugiego rodzica to dosłownie kilka kliknięć. Tak powinny działać nowoczesne usługi publiczne – mówi wiceminister cyfryzacji Dariusz Standerski.

Dzieciom do 12 roku życia paszport wydawany jest zwykle na 5 lat. Jego uzyskanie zajmuje ok. 30 dni i wymaga zgody obojga rodziców lub opiekunów prawnych. Dla osób, które chcą załatwić sprawę szybko i wygodnie, dostępne są już nowe rozwiązania w mObywatelu.

Wniosek o paszport dla dziecka do 12 r.ż. został przygotowany w taki sposób, żeby uwzględnić różne warunki prawne i sytuacje losowe. Dlatego pozwala wybrać rodzaj paszportu – zwykły lub tymczasowy oraz wskazać miejsce jego odbioru – w kraju lub za granicą.

Wniosek może złożyć rodzic, opiekun lub kurator dziecka. W przypadku rodzica aplikacja pobiera dane z rejestru PESEL i wyświetla listę dzieci użytkownika automatycznie. Należy na tym etapie wskazać, którego dziecka dotyczy wniosek. W przypadku opiekuna lub kuratora w usłudze pojawia się miejsce na załączniki, które dokumentują prawo do opieki nad dzieckiem. W aplikacji można też dodać gotowe zdjęcie paszportowe lub samodzielnie wykonać fotografię.

Paszport dla dziecka – zgoda drugiego rodzica w mObywatelu

Żeby uzyskać paszport dla dziecka, niezbędna jest zgoda drugiego rodzica lub opiekuna. Także tę formalność można w prosty sposób załatwić w mObywatelu. Wystarczy podczas składania wniosku wybrać zgodę za pośrednictwem mObywatela. Druga osoba będzie mogła potwierdzić ją w swojej aplikacji.

Aby to zrobić, drugi rodzic wybiera z listy usług Załatw sprawę, następnie Paszport i Zgoda na paszport. Wskazuje rodzaj paszportu, na który się zgadza i dziecko, które

ma otrzymać dokument. Dane rodzica oraz dziecka pobierane są z rejestru PESEL. Po sprawdzeniu danych i zaznaczeniu oświadczenia wystarczy podpisać wniosek podpisem zaufanym i wysłać go przez aplikację.

W mObywatelu można teraz również sprawdzić wyrażone przez siebie zgody oraz, w razie potrzeby, wycofać zgodę na paszport dziecka.

We wniosku o paszport znajduje się także miejsce na dodanie innych wymaganych załączników, w tym np. skanu zgody wyrażonej na piśmie poświadczonym przez notariusza lub orzeczenia sądu o pozbawieniu drugiego rodzica praw rodzicielskich.

Ulgi w opłatach, podpis i przekazanie wniosku do urzędu

Do wniosku w mObywatelu należy również dołączyć dowód wniesienia opłaty paszportowej, czyli potwierdzenie przelewu z banku. Numery rachunków do przelewu są dostępne na stronach urzędów i konsulatów, do których kierowany jest wniosek. Ostatnim krokiem jest sprawdzenie danych i podpisanie wniosku profilem zaufanym. Po wysłaniu go użytkownik dostaje potwierdzenie w aplikacji.

Paszport dla dziecka – kilka prostych kroków w mObywatelu

Nowe usługi są dostępne dla użytkowników, którzy potwierdzili swoją tożsamość dowolnym dokumentem, jak mDowód, Dokument ochrony czasowej lub Legitymacja studencka. Wymagane jest także posiadanie aktywnego profilu zaufanego i skrzynki do e-Doręczeń.

Warto także pamiętać, że w mObywatelu można nie tylko złożyć wniosek o paszport, ale też sprawdzić, czy dokument paszportowy jest gotowy do odbioru. Użytkownik zrobi to w usłudze Odbiór paszportu, wpisując numer wniosku. Dzięki aplikacji mObywatel coraz więcej cyfrowych rozwiązań jest w zasięgu ręki, a kolejne sprawy urzędowe można załatwić przy użyciu telefonu.

Więcej o nowych usługach w mObywatelu można przeczytać tutaj: Wniosek o paszport dla dziecka do 12. roku życia, zgoda drugiego rodzica na ten dokument i zarządzanie zgodami – aż 3 nowości w mObywatelu - mObywatel

Więcej informacji: https://www.gov.pl/web/cyfryzacja/rozbudowa-ekosystemu-aplikacji-mobywatel zd. Freepik

WŁAMAŁ SIĘ, OKRADŁ I PODPALIŁ DOM

(Poraj) Policjanci Komendy Powiatowej Policji w Myszkowie zatrzymali 41-letniego mężczyznę podejrzanego o kradzież z włamaniem oraz podpalenie domu jednorodzinnego w Poraju. Straty spowodowane przez sprawcę oszacowano wstępnie na 250 tysięcy złotych. 41- latek został objęty policyjnym dozorem.

W nocy z 16 na 17 kwietnia dyżurny myszkowskiej komendy odebrał zgłoszenie o pożarze domu jednorodzinnego w Poraju.

Na miejsce ostały skierowane służby ratownicze, strażacy i policjanci. Na miejscu funkcjonariusze zebrali niezbędne informacje i zabezpieczyli ślady. Szybko wytypowano podejrzewanego o podpalenie. Jeszcze tego samego dnia policjanci zatrzymali 41- letniego mieszkańca gminy Poraj, który ukrywał się w swoim domu, informuje mł. asp. Klaudia Maladyn, oficer prasowy KPP w Myszkowie.

Jak ustalili śledczy, mężczyzna po wybiciu szyby dostał się do budynku i ukradł rzeczy o łącznej wartości blisko 9 tysięcy złotych, a po kradzieży podpalił dom. Domowników nie było w tym czasie w domu. Straty spowodowane pożarem wstępnie oceniono na 250 tysięcy złotych. Policjanci odzyskali skradzione mienie.

Mężczyzna usłyszał zarzut kradzieży z włamaniem oraz zniszczenia mienia przez podpalenie.

Prokurator, na podstawie zebranego przez myszkowskich policjantów materiału dowodowego, zastosował zastosował wobec mężczyzny środek zapobiegawczy w postaci dozoru policji, zobowiązując go do stawiennictwa się cztery razy w tygodniu do jednostki policji. (JS) KPP Myszków

eprasa.pl 20f1658c95

Miała 4 promile i opiekowała się 2-letnim dzieckiem

O podejrzeniu, że kobieta opiekuje się małym dzieckiem, będąc pod działaniem alkoholu, policjantów powiadomiła kuratorka, która przyszła na wizytę do podopiecznej. Mundurowi sprawdzili stan trzeźwości 28-latki. Jak się okazało, miała prawie 4 promile i opiekowała się 2-latkiem. Chłopiec trafił pod opiekę babci, a mieszkanka Zawiercia odpowie za narażenie małoletniego na niebezpieczeństwo.

W czwartek wieczorem zawierciańscy policjanci otrzymali zgłoszenie o pijanej kobiecie, która opiekuje się swoim synem. O sytuacji poinformowała kuratorka, która w trakcie wizyty u swojej podopiecznej, zauważyła, że 28-latka jest pijana. Na szczęście chłopcu nic się nie stało, a opiekę nad nim przejęła babcia. Kobieta zobowiązała się także zająć córką.

Teraz policjanci ustalają, czy kobieta naraziła dziecko na niebezpieczeństwo utraty zdrowia, a nawet życia. Jeżeli to się potwierdzi, grozi jej więzienie. (red) KPP Zawiercie

Nie zauważył błędu w adresie strony internetowej. Stracił prawie 2000zł

Zawierciańscy policjanci przyjęli zgłoszenie o oszustwie. Mężczyzna zainteresowany ofertą sprzedaży zegarka, którą zobaczył na jednym z portali. W rozmowie ze sprzedającym ustalił, że zakup zostanie dokonany na innej platformie handlowej, gdyż tam funkcjonuje tak zwana ochrona kupujących. Otrzymał link do zakupu. Gdy autoryzował kodem płatność zorientował się, że adres strony jest łudząco podobny do rzeczywistego portalu sprzedażowego. Różnił się jedną literą.

28-latek na jednym z portali sprzedażowych zauważył ofertę dotyczącą zegarka. Zainteresował się nią, ponieważ cena towaru była rozsądna. Nawiązał kontakt ze sprzedającym, który zaproponował sprzedaż przez inną platformę sprzedażową i zachęcał do skorzystania z niej, z uwagi na tak zwaną ochronę kupującego.

Mieszkaniec Zawiercia otrzymał wiadomość e-mail z linkiem do zakupu, z którego skorzystał, a następnie autoryzował kodem płatność.

Dopiero wtedy zorientował się, że adres strony, do której dostał linka, różni się jedną literą od faktycznej. 28-latek stracił prawie 2 tysiące złotych.

Jak uniknąć internetowych oszustw? Policja ostrzega

- Sprawdzaj adres strony internetowej – upewnij się, że zaczyna się od „https" i nie zawiera literówek lub podejrzanych znaków.

- Kupuj tylko u sprawdzonych sprzedawców – wybieraj renomowane sklepy i platformy sprzedażowe z dobrymi opiniami. Jeśli oferta wydaje się zbyt atrakcyjna, może to być próba oszustwa.

- Nie podawaj zbędnych danych – sklep powinien wymagać jedynie podstawowych informacji do realizacji zamówienia. Jeśli prosi o numer PESEL, skan dowodu osobistego lub inne wrażliwe dane, to sygnał ostrzegawczy.

- Uważaj na podejrzane wiadomości – oszuści często wysyłają fałszywe e-maile i SMS-y podszywając się pod banki lub firmy kurierskie. Nigdy nie klikaj w podejrzane linki i nie podawaj swoich danych logowania.

- Korzystaj z bezpiecznych metod płatności – najlepiej wybierać płatność kartą lub za pośrednictwem zaufanych systemów płatności online. Unikaj przelewów na prywatne konta. (red) KPP Zawiercie

40-latek pod wpywem i na zakazie

(Zawiercie)Przekroczenie prędkości, brak uprawnień i kierowanie pojazdem w stanie nietrzeźwości – za to odpowie 40-latek, którego wczoraj do kontroli zatrzymali policjanci zawierciańskiej drogówki. Kierujący Peugeotem przekroczył dopuszczalną prędkość. Jak się okazało, był pijany i nie miał uprawnień. Dodatkowo samochód, którym kierował, nie miał badań technicznych. Teraz 40-latek poniesie konsekwencje swoich decyzji.

16.04.26r. po godzinie 17:00 w Zawierciu na ulicy Siewierskiej patrol drogówki zatrzymał do kontroli pojazd. Kierujący Peugeotem jechał z prędkością 65 km/h, przekraczając tym samym dopuszczalną prędkość o 15 km/h. Jak się okazało 40-latek nie tylko to miał na sumieniu. Kontrola jego stanu trzeźwości wykazała, że ma ponad 2 promile.

Mundurowi ustalili także, że mężczyzna nie posiada prawnień do kierowania pojazdami mechanicznymi. W przeszłości odpowiadał już za jazdę w stanie nietrzeźwości.

Dodatkowo okazało się, że samochód, który nie był jego własnością, nie ma aktualnych badań technicznych. Pojazd został przekazany osobie wskazanej, a dowód rejestracyjny został zatrzymany. Teraz 40-latek odpowie za popełnione przestępstwo i wykroczenie. (red) KPP Zawiercie, zd. przykładowe Freepik

KLAUDYNA BIAŁAS-ZIELIŃSKA NOMINOWANA NA STANOWISKO ASESORA PROKURATURY REJONOWEJ W MYSZKOWIE

16 kwietnia 2026 roku Prokurator Generalny Waldemar Żurek oraz Prokurator Krajowy Dariusz Korneluk wręczyli nominacje na stanowiska asesorskie oraz pierwsze stanowiska prokuratorskie.

W trakcie uroczystości wręczono dekret nominacyjny na stanowisko asesora Prokuratury Rejonowej w Myszkowie Klaudynie Białas-Zielińskiej, która dotychczas była zatrudniona na stanowisku asystenta prokuratora.

Prokurator Generalny pogratulował adeptom zawodu prokuratora, podkreślając ich ogromny wkład pracy u progu tej odpowiedzialnej drogi zawodowej. Przypomniał także znaczenie roty prokuratorskiej jako fundamentu służby na rzecz praworządności. (red) zd. Prokuratura Okręgowa w Częstochowie

POLICJANT INTERWENIOWAŁ WOBEC AGRESYWNEGO SYNA

Zawierciański dzielnicowy aspirant Damian Opydo odebrał telefon służbowy od mieszkanki swojego rejonu - kobieta prosiła o pomoc. Została pobita przez syna, okradziona i zamknięta w mieszkaniu. Policjant wraz z drugim dzielnicowym natychmiast zareagował – 55-latek został zatrzymany i decyzją sądu najbliższe 3 miesiące spędzi w za kratami.

Jej 55-letni syn, z uwagi na swoje zachowanie wobec kobiety, w sierpniu 2023 roku, decyzją sądu miał opuścić wspólnie zamieszkiwany lokal. Zakazano mu także kontaktowania się z matką.

81-latka znów potrzebowała pomocy. Jak się okazało, w styczniu tego roku kobieta wpuściła syna do mieszkania. Teraz dzwoniła do dzielnicowego z prośbą o pomoc, gdyż miał on ją pobić. Aspirant Opydo wraz z drugim dzielnicowym - sierżantem Łukaszem Góreckim - o zgłoszeniu poinformowali dyżurnego i natychmiast pojechali pod wskazany adres.

Zza drzwi mieszkania słychać było krzyk kobiety wołającej o pomoc. Drzwi były zamknięte i nikt nie reagował na wezwania policjantów do ich otwarcia. Mundurowi musieli wejść siłowo.

W mieszkaniu zastali 81-latkę oraz jej 55-letniego syna. Kobieta była przerażona, nie potrzebowała jednak pomocy medycznej. Dzielnicowi zatrzymali mężczyznę.

Jak ustalono, mieszkaniec Zawiercia nie tylko w dniu interwencji miał znęcać się nad matką psychicznie i fizycznie. 55-latek zabronił też kobiecie, pod groźbą pobicia, wychodzić z mieszkania. Aby seniorka nie opuściła lokalu, zakleił wkładkę zamka drzwi wejściowych, pozbawiając tym samym kobietę wolności.

Od pokrzywdzonej zażądał także emerytury, którą dostała. Kobieta, w obawie o swoje zdrowie i życie, oddała mu pieniądze.

Zebrany przez policjantów materiał dowodowy pozwolił przedstawić zarzuty 55-latkowi. Rozboju i znęcania mężczyzna dopuścił się w tak zwanych warunkach recydywy.

Zawierciański sąd przychylił się do wniosku miejscowej prokuratury i zastosował wobec mieszkańca Zawiercia tymczasowe aresztowanie. Najbliższe 3 miesiące mężczyzna spędzi za kratami. (red) KPP Zawiercie

FIZJOTERAPIA
PRZYSTĘPNE CENY!
Pełny zakres usług
- fizykoterapia (ćwiczenia z fizjoterapeutą z tytułami magistra)
- krioterapia
- pole magnetyczne (magnetoterapia)
- ultradźwięki
- fonoforeza
- diatermia krótkofalowa

Przychodnia Lekarska J. Kleszczewski
Zawiercie ul. Parkowa 12 tel. do rejestracji 32 67 71 496

eprasa.pl 20f1658c95

BIURO PODRÓŻY
maximtravel.pl

WYCIECZKI KRAJOWE I ZAGRANICZNE
OFERTY

Wycieczka 3-dniowa

cena 750 zł/os.

29-31.05.2026

JELENIA GÓRA I KARKONOSZE

DZIEŃ 1
- Wyjazd do Jeleniej Góry
- Zwiedzanie z przewodnikiem: Rynek z kolorowymi kamienicami, Ratusz, Kościół św. Erazma i Pankracego, Baszta Grodzka
- Przejazd do Sobieszowa
- Niespodziewanie Jeleniej Góry, na szczycie skalistego wzgórza Chojnik, znajduje się malownicza warownia. To tutaj, jeśli wierzyć legendom, spacerowała niegdyś piękna, choć okrutna księżniczka Kunegunda. Zamek Chojnik jest jednym z wyżej położonych zamków w Polsce, dzięki czemu ze smukłej bazty rozpościera się pyszna panorama na okolicę. A jeśli dopisze nam szczęście, to na dziedzińcu dojrzymy stojących w szranki rycerzy.
- przejazd do miejsca zakwaterowania, obiadokolacja i nocleg

DZIEŃ 2
- śniadanie
- przejazd do Szklarskiej Poręby, gdzie na terenie Karkonoskiego Parku Narodowego zobaczymy najwyższy wodospad w polskich Sudetach - Wodospad Kamieniczyk (27 m)
- Przejazd do Huty szkła Julia
- Huta Julia to niewielki zakład produkujący wyroby ze szkła kryształowego. Ręcznie formujemy (dmuchanie, prasowanie, wolnoformowanie) i zdobimy szkło od 150 lat. Dzięki temu, że jesteśmy niewielkim zakładem możemy się dostosowywać do sytuacji na rynku i szybko reagujemy na potrzeby klientów. Huta Julia jest polską firmą rodzinną
- Spacer po centrum Szklarskiej Poręby oraz indywidualny czas wolny
- przejście na Taras Widokowy - Złoty Widok
- powrót do hotelu, obiadokolacja

DZIEŃ 3
- śniadanie i wykwaterowanie
- przejazd do Karpacza - Zwiedzanie Świątyni Wang - Spacer wokół zabytkowego kościoła, omówienie jego norweskiego pochodzenia, architektury i symboliki zdobień. Następnie wejście do wnętrza świątyni - czas na spokojne zwiedzanie, refleksję i zdjęcia. Po zwiedzaniu możliwość krótkiego postoju na cmentarzu przykościelnym oraz podziwianie widoków na Karkonosze.
- Przejście deptakiem, czas na indywidualne zwiedzanie, zakup pamiątek oraz odpoczynek w kawiarni lub restauracji. Możliwość spróbowania lokalnych przysmaków (np. gofrów lub kawy z widokiem na góry).
- powrót

Kolonie zagraniczne 2026

Włochy - RIMINI
Hotel Tamanco ***
28.06-07.07* wiek 13-18 lat
26.07-4.08 wiek 10-14 lat
cena: 2990* 3050
Cena obejmuje wycieczki fakultatywne: San Marino, Park rozrywki Mirabilandia, Stare miasto Rimini

Grecja - PARALIA
Hotel Scandinaria **
3-12.07 wiek 13-18 lat
10-19.07 wiek 11-14 lat
cena: 3200 zł
Cena obejmuje wycieczki fakultatywne: Meteory, Edessa Pozar - ciepłe źródła

Hiszpania 25.07-03.08 wiek 13-18 lat
LLORET DE MAR
Hotel Htop Royal **** z basenem
cena: 3400 zł
Cena obejmuje wycieczki fakultatywne: Barcelona, Tossa de Mar

Bułgaria 5-14.08 wiek 11-18 lat
SŁONECZNY BRZEG
Hotel Poseidon *** z basenem
cena: 2850 zł
Cena obejmuje wycieczki fakultatywne: Nessebr, Park Wodny Action

Cena zawiera ubezpieczenie, transport, opiekę kadry, wycieczki fakultatywne, wyżywienie FB, składka TFG i TFP.

Kolonie Morze Bałtyckie 2026

OW Diuna	Darłówko	25.07-2.08	2150 zł	12-17 lat
OW Diuna	Wicie	25.07-2.08	2100 zł	10-15 lat
OW Bałtyk	Mielno	28.07-4.08	2100 zł	10-15 lat
OW Szekla	Grzybowo	5-15.08	2500 zł	7-15 lat
OW Wiking	Jantar	8-15.08	1900 zł	7-12 lat
OW Diuna	Jastrzębia Góra	10-17.08	1990 zł	12-17 lat

Cena wyjazdów obejmuje pobyt, wyżywienie (3 posiłki plus podwieczorek) ubezpieczenie, transport, opiekę kadry, składkę TFG i TFP, wycieczkę fakultatywną, wiele dodatkowych atrakcji.

Wczasy nad Morzem Bałtyckim dla rodzin I seniorów

cena: 2400 zł/os.

MRZEŻYNO
Hotel Wydma Resort & SPA
200 metrów do plaży
dzieci do 12 roku RABAT
8-15.07.2026

Cena zawiera:
- Transport
- Ubezpieczenie
- Drinka powitalnego
- Nocleg z wyżywieniem (śniadania i obiadokolacje w formie bufetu).
- Popołudnie z kawą i ciastem - między 15:00-16:00 godz. 2 razy w tygodniu.
- Wycieczka do Kołobrzegu
- 1 zabieg dziennie w dni robocze (5 tygodniowo) po konsultacji fizjoterapeutycznej.
- Raz na tydzień 2 godzinne wejście do komory normobarycznej.
- Nielimitowane korzystanie z basenu, jacuzzi, groty solnej, sauny.
- Wieczorek taneczny z muzyką na żywo
- Składka TFG i TFP

Istnieje możliwość dojazdu we własnym zakresie
Istnieje możliwość płatności w ratach

cena: 2300 zł/os.

DZIWNÓWEK
Hotel Jantar Medical & SPA
200 metrów do plaży
dzieci do 12 roku RABAT
1-8.07.2026

Cena zawiera:
- Transport
- Ubezpieczenie
- Nocleg z wyżywieniem (śniadania i obiadokolacje w formie bufetu)
- Wycieczka do Międzyzdrojów
- Ognisko z pieczeniem kiełbasek
- Dostęp do kompleksu basenowego
- Dostęp do sali mini fitness
- Składka TFG i TFP

Istnieje możliwość dojazdu we własnym zakresie
Istnieje możliwość płatności w ratach

Więcej informacji oraz zapisy pod numerami telefonów:
729 922 544 • 788 553 387
UL. PRYMASA WYSZYŃSKIEGO 2/4 • 42-300 MYSZKÓW • BIURO@MAXIMTRAVEL.PL

eprasa.pl 20f1658c95

Ruszyły nasadzenia drzew i krzewów na skwerze

(Myszków) Rozpoczęły się prace związane z zagospodarowaniem zieleni na obszarze objętym rewitalizacją centrum Myszkowa. Nasadzenia drzew i krzewów zainaugurowano na skwerze przy ul. Kwiatkowskiego.

Zostaną posadzone różnorodne gatunki roślin, w tym m.in. jesion wyniosły, wiśnia piłkowana, grusza drobnoowocowa, lipa drobnolistna, a także krzewy i rośliny ozdobne, takie jak dereń biały, krzewuszka, hortensja, róża drobnokwiatowa czy bluszcz pospolity.

W kolejnych etapach prace obejmą także teren przed Urzędem Miasta, przestrzeń wzdłuż ul. Kościuszki oraz okolice parkingu przy wiadukcie, budynku PKP i centrum przesiadkowego, stopniowo nadając centrum miasta bardziej zielony charakter. (red) zd. GM/KZ

Opłata za ograniczenie retencji wód opadowych

(Myszków) Od 1 stycznia 2018 r. obowiązują przepisy ustawy Prawo wodne, które wprowadzają opłatę za zmniejszenie naturalnej retencji terenowej. Dotyczy ona nieruchomości o powierzchni powyżej 3500 m², na których ponad 70% terenu zostało uszczelnione (np. przez zabudowę), a obszar nie jest objęty systemem kanalizacji.

Do ponoszenia opłaty zobowiązani są m.in. właściciele nieruchomości, użytkownicy wieczyści oraz inne podmioty korzystające z terenu, które przyczyniły się do ograniczenia retencji wód opadowych.

Obowiązkiem tych podmiotów jest składanie kwartalnych oświadczeń do wójta, burmistrza lub prezydenta miasta – w terminie 30 dni od zakończenia kwartału. Na tej podstawie ustalana jest wysokość opłaty, którą należy uiścić w ciągu 14 dni od otrzymania informacji. Stawki opłat zależą od stopnia retencjonowania wody – im lepsze zagospodarowanie wód opadowych, tym niższa opłata (od 0,50 zł do 0,05 zł za 1 m² rocznie).

W przypadku wątpliwości co do wysokości opłaty można złożyć reklamację w terminie 14 dni od otrzymania informacji, jednak nie zwalnia to z obowiązku jej zapłaty. Więcej szczegółów oraz oświadczenie do pobrania dostępne są pod wskazanym linkiem: https://www.miastomyszkow.pl/kategorie/retencja

UROCZYSTOŚCI UPAMIĘTNIAJĄCE NARODOWY DZIEŃ PAMIĘCI OFIAR ZBRODNI KATYŃSKIEJ W ZAWIERCIU

W dniu 13 kwietnia 2026 roku w Zawierciu na Placu im. Teodora Stosika odbyła się uroczystość upamiętniająca 86. rocznicę Zbrodni Katyńskiej przy Dębach Katyńskich.

O godzinie 12:00 na Placu im. Teodora Stosika przy Dębach Pamięci rozpoczęto uroczystości upamiętniające Narodowy Dzień Pamięci Ofiar Zbrodni Katyńskiej . W imieniu Prezydent Miasta Zawiercie Anny Nemś, prowadzący uroczystość dr n. hum. Marcin Janeczek powitał przybyłych gości, liczne delegacje władz samorządowych, stowarzyszeń, przedstawicieli służb mundurowych, zakładów pracy, młodzieży szkolnej, przedstawicieli Rodzin Katyńskich min. córkę mjr. Rudolfa Geyera oraz mieszkańców Zawiercia.

Następnie po odegraniu Hymnu Państwowego, prowadzący uroczystość przedstawił rys historyczny tego tragicznego zdarzenia w którym mówił min. „ Święto obchodzone jest co roku 13 kwietnia, uchwalone zostało 14 listopada 2007 roku przez Sejm RP, by oddać hołd Ofiarom Zbrodni Katyńskiej oraz dla uczczenia pamięci wszystkich wymordowanych przez NKWD na mocy decyzji naczelnych władz Związku Sowieckiego z dnia 5 marca 1940 roku. Spotykamy się, gdyż chcemy podtrzymywać pamięć o tamtych dniach i wydarzeniach. Słowo Katyń było bowiem przez długi czas zakazane. Jest symbolem miejsc, w których zamordowano tysiące niewinnych ludzi. Ekshumacje dokonywane w lesie katyńskim prowadzone od kwietnia 1943 roku odkryły setki ciał pomordowanych. Byli oni w mundurach wojskowych, częściowo powiązani. W kieszeniach mundurów można było znaleźć listy, portfele, legitymacje oficerskie, dokumenty, odznaczenia , a także pamiętniki, kalendarzyki, które pomogły w ustaleniu nazwisk ofiar tego ludobójstwa. Przeglądając listę osób zamordowanych w Katyniu znajdziemy w niej nazwiska wielu oficerów, lekarzy, profesorów, sędziów, inżynierów, artystów, policjantów, urzędników, również pojawiło się nazwisko kobiety- Janina Lewandowska pilot. Została zamordowana jak reszta oficerów- strzałem w tył głowy.

Prawdy o Katyniu broniły rodziny ofiar , ale również organizacje kombatanckie i historycy, dla których prawda historyczna była najważniejsza. Wydarzenia Katyńskie zakorzeniły się w narodowej pamięci i nie mogą być zapomniane. Są wpisane w karty historii by czerpać z tego naukę na przyszłość". Katyński Apel Poległych odczytał mł.asp. Konrad Kluza z Komendy Powiatowej Policji w Zawierciu. Modlitwę w intencji ofiar zmówił ks. Sebastian Woźniak, wikariusz Bazyliki Św. Apostołów Piotra i Pawła. Obchody rocznicowe uświetnił występ artystyczny młodzieży ze Szkoły Podstawowej nr 1 w Zawierciu oraz uczennic zajęć wokalnych organizowanych w Pałacyku nad Wartą: Kingi Maciążek oraz Leny Furgacz. Ostatnim punktem uroczystości było złożenie wiązanek kwiatów oraz symbolicznych zniczy pod monumentem z Listą Katyńską oraz monumentami przy Dębach Pamięci. Zbrodnia katyńska została popełniona przez NKWD przez rozstrzelanie wiosną 1940 roku ok. 22 tys. obywateli Polski , w tym ponad 10 tys. oficerów Wojska Polskiego i Policji Państwowej. W skali powiatu zawierciańskiego zostało zamordowanych ok. 200 osób.

Tekst Damian Liszczyk, zdjęcia Damian Liszczyk, Starostwo Powiatowe w Zawierciu

eprasa.pl 20f1658c95

Piłka nożna, III liga Śląska Lubliniec – Częstochowa, grupa 2

NIESPODZIANKA W STARCIU SKALNIAKA Z WARTĄ PORAJ

(Powiat myszkowski, zawierciański) W sobotę 11 kwietnia drużyny z naszego regionu grające w III lidze śląskiej grupie 2 rozegrały spotkania w ramach dwudziestej kolejki. LKS Skalniak Kroczyce przegrał u siebie z KS-em Wartą Poraj 2:0, a LKS Zieloni Żarki zremisowali na wyjeździe z LKS-em Kamienicą Polską 2:2.

W sobotę 11 kwietnia drużyny z naszego regionu grające w III lidze śląskiej grupie 2 rozegrały spotkania w ramach dwudziestej kolejki. LKS Skalniak Kroczyce przegrał u siebie z KS-em Wartą Poraj 2:0. Obie bramki dla Warty zdobył Aleksander Górecki, pierwszego gola zdobył w 14 minucie, a drugą w doliczonym czasie gry.

A w drugim meczu LKS Zieloni Żarki zremisowali na wyjeździe z LKS-em Kamienicą Polską 2:2. Wszystkie bramki padły w pierwszej połowie spotkania. Dla gospodarzy strzelali Piotr Andrzejewski w 7 minucie oraz Marcin Czerwiński w 42 minucie. A dla Zielony strzelali Mateusz Lipowski w 9 minucie i Ilya Tabolich w 30 minucie.

W sobotę 18 kwietnia wszystkie drużyny z naszego regionu rozegrają spotkania dwudziestej pierwszej kolejki w III lidze śląskiej Częstochowa-Lubliniec grupa 2. O godzinie 13:30 LKS Zieloni Żarki podejmą na własnym boisku LKS Spartę Tworóg. A o godzinie 17:00 LKS Skalniak Kroczyce zagra z LKS-em Wartą Kamieńskie Młyny, a KS Warta Poraj o tej samej porze podejmie GLKS LOT Konopiska.

***

LKS Skalniak Kroczyce - KS Warta Poraj 0:2 (0:1)

Bramki: Aleksander Górecki (14', 90' +4').

Żółte kartki: Daniel Rygalik, Szymon Kiszel, Yevhenii Oliinyk - Kacper Podsiedlik, Mikołaj Barczyk, Aleksander Górecki, Patryk Skoczyński.

Czerwona kartka: Yevhenii Oliinyk.

Składy:

LKS Skalniak Kroczyce: Kacper Dworak - Juan Jose Castillo Jaramiillo (46' Szymon Kiszel), Robert Szczygieł, Daniel Rygalik (46' Kacper Bojanek), Yevhenii Oliinyk, Michał Sołtysik, Szymon Mucha, Dawid Mroziński, Mateusz Kucharski, Paweł Gajecki, Igor Kolanko. **Trener:** Michał Sołtysik.

KS Warta Poraj: Emil Widawski - Jakub Basiński, Karol Kozieł (90' +4' Piotr Cesarz), Nikodem Maszczyk (58' Mikołaj Barczyk), Kacper Podsiedlik, Franciszek Popiołek (78' Antoni Popiołek), Dominik Cichoń, Karol Skulimowski, Patryk Skoczyński, Aleksander Górecki, Dawid Szecówka. **Trener:** Sebastian Pluta.

***

LKS Kamienica Polska - LKS Zieloni Żarki 2:2 (2:2)

Bramki: Piotr Andrzejewski (7'), Marcin Czerwiński (42') - Mateusz Lipowski (9'), Ilya Tabolich (30').

Żółte kartki: Oskar Bednarek, Daniel Zaczkowski, Jakub Kuczyński - Szymon Gawęda, Bartosz Szczepanek, Dawid Niedbała.

Składy:

LKS Kamienica Polska: Michał Tyrek - Ernest Kielan, Natan Śpiewak, Adrian Świerk (63' Paweł Hibner), Daniel Zaczkowski, Piotr Andrzejewski, Oskar Bednarek, Marcin Czerwiński (46' Klaudiusz Dors), Łukasz Dolniak, Bartosz Gliński (78' Jakub Kuczyński), Michał Sitak (46' Radosław Karasiński). **Trener:** Bartosz Gliński.

LKS Zieloni Żarki: Bartosz Ptak - Dawid Niedbała, Damian Garcarz, Antoni Banaś, Szymon Gawęda (75' Mateusz Kopecki), Mateusz Niedbała, Dominik Konieczniak, Ilya Tabolich (70' Sebastian Brzegowski), Mateusz Lipowski (63' Wiktor Żarski), Konrad Michalak, Piotr Kot. **Trener:** Daniel Przewieźlik.

Wyniki par dwudziestej kolejki w III lidze śląskiej Częstochowa-Lubliniec grupa 2:

LKS Warta Kamieńskie Młyny - KS Płomień w Lgocie Małej 5:1
LKS Skalniak Kroczyce - KS Warta Poraj 0:2
KS Panki - LKS Orzeł Psary – Babienica 3:2
KS Unia Kalety - LKS Lotnik Kościelec 2:2
LKS Amator Golce - LKS Pogoń Kłomnice 4:1
LKS Sparta Tworóg - LKS Jedność Boronów 2:5
LKS Kamienica Polska - LKS Zieloni Żarki 2:2
GLKS LOT Konopiska - KS Stradom Częstochowa 1:1

Aktualna tabela III ligi śląskiej Częstochowa-Lubliniec grupa 2:

1. LKS Skalniak Kroczyce	20	45 - 44:22
2. KS Unia Kalety	20	43 - 47:19
3. LKS Amator Golce	20	40 - 52:28
4. LKS Warta Kamieńskie Młyny	21	40 - 50:27
5. LKS Zieloni Żarki	20	40 - 34:24
6. LKS Jedność Boronów	20	35 - 51:31
7. LKS Kamienica Polska	20	32 - 45:36
8. KS Panki	20	31 - 45:39
9. GLKS LOT Konopiska	21	30 - 47:49
10. KS Stradom Częstochowa	20	24 - 37:30
11. KS Płomień w Lgocie Małej	20	23 - 26:32
12. LKS Lotnik Kościelec	20	23 - 39:42
13. LKS Pogoń Kłomnice	20	19 - 35:63
14. KS Warta Poraj	20	14 - 24:66
15. LKS Sparta Tworóg	20	12 - 18:52
16. LKS Orzeł Psary - Babienica	20	11 - 42:76

Zestawy par dwudziestej pierwszej kolejki w III lidze śląskiej Częstochowa-Lubliniec grupa 2:

LKS Zieloni Żarki - LKS Sparta Tworóg (18 kwietnia, godzina 13:30)
LKS Jedność Boronów - LKS Amator Golce
LKS Skalniak Kroczyce - LKS Warta Kamieńskie Młyny (18 kwietnia, godzina 17:00)
KS Warta Poraj - GLKS LOT Konopiska (18 kwietnia, godzina 17:00)
KS Stradom Częstochowa - LKS Kamienica Polska
LKS Pogoń Kłomnice - KS Unia Kalety
LKS Lotnik Kościelec - KS Panki
KS Płomień w Lgocie Małej - LKS Orzeł Psary – Babienica (**tu**)

Piłka nożna, A-klasa

MECZ W MYSZKOWIE NIEDOKOŃCZONY

(Powiat myszkowski) W miniony weekend drużyny z częstochowskiej A-klasy rozegrały spotkania siedemnastej kolejki. W sobotę 11 kwietnia MLKS Sparta Szczekociny wygrał na wyjeździe z GLKS-em Sokołem Olsztyn 3:0, a KS Myszków podejmował u siebie w derbach powiatu KS Kotowice, spotkanie to do przerwy wygrywali myszkowianie 5:0, a po przerwie goście zrezygnowali w gry. Natomiast w niedzielę 12 kwietnia GKS Jura Niegowa przegrała u siebie z LKS-em Zieloni II Żarki 2:1.

W miniony weekend drużyny z częstochowskiej A-klasy rozegrały spotkania siedemnastej kolejki. W sobotę 11 kwietnia MLKS Sparta Szczekociny wygrał na wyjeździe z GLKS-em Sokołem Olsztyn 3:0. W pierwszej połowie bramkę dla Sparty zdobył w 31 minucie Bartosz Spodzieja. A w drugiej połowie dwa trafienia dołożył Krzysztof Minor, strzelając w 53 i 81 minucie.

A KS Myszków podejmował u siebie w derbach powiatu KS Kotowice, spotkanie to do przerwy wygrywali myszkowianie 5:0, a po przerwie goście zrezygnowali w gry.

Natomiast w niedzielę 12 kwietnia GKS Jura Niegowa przegrała u siebie z LKS-em Zieloni II Żarki 2:1. Do przerwy był remis 1:1 po golach Kacpra Pilisa w 45 minucie dla Jury oraz Wiktora Żarskiego w 19 minucie dla Żarek. W drugiej połowie bramkę dla Żarek dającą zwycięstwo zdobył w 80 minucie Igor Cupiał.

W najbliższy weekend drużyny z częstochowskiej A-klasy rozegrają spotkania osiemnastej kolejki. W sobotę 18 kwietnia o godzinie 11:00 KS Myszków zagr na wyjeździe z GKS-em Czarni Starcza, a o godzinie 17:00 MLKS Sparta Szczekociny zmierzy się na wyjeździe z KS-em Dąbrowianką. O tej samej godzinie rozpocznie GKS Jura Niegowa, która zagra na wyjeździe z KS-em Olimpią Bocar Hutą Starą. Natomiast w niedzielę 19 kwietnia o godzinie 11:00 LKS Zieloni II Żarki podejmie u siebie KS Piast Przyrów, a o godzinie 16:00 KS Kotowice również w meczu domowym zagra z GKS-em Gromem Poczesną.

***

GLKS Sokół Olsztyn - MLKS Sparta Szczekociny 0:3 (0:1)

Bramki: Bartosz Spodzieja (31'), Krzysztof Minor (53', 81').

Żółte kartki: Damian Ceglarz, Łukasz Borkowski (obaj z GLKS-u Sokoła Olsztyn).

Składy:

GLKS Sokół Olsztyn: Damian Podsiedlik - Damian Ceglarz, Oskar Czyż, Adam Rakowski (46' Tomasz Kała), Mateusz Andzel (75' Mykhailo Aleshchenko), Michał Michalczyk (85' Mateusz Nowakowski), Dariusz Kędzierski, Michał Zębik, Dawid Abucewicz, Mateusz Zębik (80'Arkadiusz Kozłowski), Łukasz Borkowski. **Trener:** Michał Jelonek.

MLKS Sparta Szczekociny: Tobiasz Dub - Jakub Łapaj (46'Szymon Lagner), Bartosz Spodzieja, Mateusz Twardenga, Paweł Sikora, Mateusz Małek, Aleksander Cichoń (84' Norbert Pustuł), Antoni Wrona, Gabriel Klos (63' Mateusz Gnielka), Piotr Gała (35' Bartosz Gałązkiewicz), Krzysztof Minor (89' Łukasz Ciągadlak). **Trener:** Piotr Gała.

***

GKS Jura Niegowa - LKS Zieloni II Żarki 1:2 (1:1)

Bramki: Kacper Pilis (45' +1') - Wiktor Żarski (19'), Igor Cupiał (80').

Żółta kartka: Albert Włodarski (z GKS -u Jury Niegowa).

Składy:

GKS Jura Niegowa: Tomasz Kozak - Paweł Pikuła (66' Mateusz Pilis), Sebastian Lamch, Kacper Pilis, Tomasz Latos, Michał Jawura (89' Patryk Ginter), Norbert Pilis, Albert Włodarski, Gabriel Magiera (77' Igor Borek), Hubert Kot, Vitalii Savchuk (82' Marek Surowiec). **Trener:** Marek Surowiec.

LKS Zieloni II Żarki: Bartosz Szczepanek - Bartłomiej Knera, Łukasz Bednarski (46' Franciszek Sikora), Dominik Jankowski, Marcin Migdał (75' Bartłomiej Czyż), Jakub Nowakowski, Kamil Kozik (65' Igor Cupiał), Wiktor Żarski, Igor Garbacz, Franciszek Syma (83' Szymon Pilis), Jakub Kita. **Trener:** Błażej Wrona.

Wyniki spotkań siedemnastej kolejki w częstochowskiej A-klasie grupie 2:

GLKS Sokół Olsztyn - MLKS Sparta Szczekociny 0:3
KS Dąbrowianka - KS Olimpia Bocar Huta Stara 0:1
LKS Warta Mstów - KS Biała Gwiazda Krasice 3:0
KS Myszków - KS Kotowice (przerwany przy wyniku 5:0 dla Myszkowa po pierwszej połowie)
KS Piast Przyrów - GKS Czarni Starcza 1:4
GKS Jura Niegowa - LKS Zieloni II Żarki 1:2
GKS Grom Poczesna (pauza)

Aktualna tabela w częstochowskiej A-klasie grupie 2:

1. KS Myszków	14	42 - 55:4
2. GKS Czarni Starcza	15	33 - 39:18
3. GKS Jura Niegowa	16	33 - 38:19
4. GLKS Sokół Olsztyn	16	29 - 39:26
5. MLKS Sparta Szczekociny	16	28 - 44:26
6. LKS Zieloni II Żarki	16	25 - 39:30
7. KS Olimpia Bocar Huta Stara	16	22 - 43:35
8. KS Piast Przyrów	16	20 - 52:36
9. LKS Warta Mstów	16	20 - 43:40
10. KS Biała Gwiazda Krasice	16	20 - 28:40
11. GKS Grom Poczesna	15	7 - 17:53
12. KS Dąbrowianka	16	6 - 8:70
13. KS Kotowice	14	4 - 15:63

Zestawy par siedemnastej kolejki w częstochowskiej A-klasie grupie 2:

GKS Czarni Starcza - KS Myszków (18 kwietnia, godzina 11:00)
KS Biała Gwiazda Krasice - GLKS Sokół Olsztyn
KS Dąbrowianka - MLKS Sparta Szczekociny (18 kwietnia, godzina 17:00)
KS Olimpia Bocar Huta Stara - GKS Jura Niegowa (18 kwietnia, godzina 17:00)
LKS Zieloni II Żarki - KS Piast Przyrów (19 kwietnia, godzina 11:00)
KS Kotowice - GKS Grom Poczesna (19 kwietnia, godzina 16:00)
LKS Warta Mstów (pauza) (**tu**), **foto:** profil na FB GKS Jura Niegowa

eprasa.pl 20f1658c95

Piłka nożna, A-klasa

MECZ NA SZCZYCIE DLA KS-U MYSZKÓW

(Powiat myszkowski) W ubiegły weekend drużyny z częstochowskiej A-klasy rozegrały spotkania osiemnastej kolejki. W sobotę 18 kwietnia KS Myszków wygrał na wyjeździe z GKS-em Czarni Starcza 3:0, a MLKS Sparta Szczekociny również na wyjeździe wygrała z KS-em Dąbrowianką aż 9:0. GKS Jura Niegowa przegrała swoje wyjazdowe spotkanie z KS-em Olimpią Bocar Hutą Starą 3:2. Natomiast w niedzielę 19 kwietnia LKS Zieloni II Żarki pokonali u siebie KS Piast Przyrów 3:2, a KS Kotowice uległ w meczu domowym GKS-owi Grom Poczesna 3:0.

W ubiegły weekend drużyny z częstochowskiej A-klasy rozegrały spotkania osiemnastej kolejki. W sobotę 18 kwietnia KS Myszków wygrał na wyjeździe z GKS-em Czarni Starcza 3:0. Już w 4 minucie prowadzenie objęli goście po trafieniu Jakub Świeboda. W 32 minucie na 2:0 dla Myszkowa podwyższył Hubert Cacoń. A wynik spotkania w doliczonym czasie gry ustalił Kacper Mikrut.

MLKS Sparta Szczekociny również na wyjeździe wygrała z KS-em Dąbrowianką aż 9:0. Hat-tricka dla Sparty w tym spotkaniu ustrzelił Bartosz Spodzieja trafiając w 38, 48 oraz 53 minucie. A po jednym golu dołożyli Jakub Łapaj w 17 minucie, Krzysztof Minor w 26 minucie, Szymon Lagner w 42 minucie, Aleksander Cichoń w 51 minucie, Bartosz Gałązkiewicz w 58 minucie oraz Mateusz Gnielka w 70 minucie.

GKS Jura Niegowa przegrała swoje wyjazdowe spotkanie z KS-em Olimpią Bocar Hutą Starą 3:2. Do przerwy był remis 2:2 po trafieniach Damiana Kowalczyka w 14 minucie i Kamila Tomczaka w 17 minucie z Huty Starej oraz Gabriela Magiery w 25 minucie i Michała Jawury w 45 minucie z Jury Niegowa. Po przerwie bramkę na wagę zwycięstwa zdobył Damian Kowalczyk strzelając w 57 minucie na 3:2.

Natomiast w niedzielę 19 kwietnia LKS Zieloni II Żarki pokonali u siebie KS Piast Przyrów 3:2. Dwa gole dla rezerw Żarek zdobył w tym meczu Marcin Migdał strzelając w 9 i 72 minucie. A jedną bramkę zdobył w 36 minucie Igor Garbacz. Dla gości obie bramki strzelił Tomasz Smoleń, trafiając w 65 i 76 minucie.

A KS Kotowice uległ w meczu domowym GKS-owi Grom Poczesna 3:0. Wszystkie bramki w tym spotkaniu padły w pierwszej połowie. W 17 minucie trafił dla Gromu Albert Wąż, w 19 minucie wynik podwyższył Artur Pidzik, a w 23 minucie trzeciego gola dla gości zdobył Kamil Mrożek.

W ostatni weekend kwietnia drużyny z naszego regionu grające w częstochowskiej A-klasie rozegrają spotkania osiemnastej kolejki. W sobotę 25 kwietnia o godzinie 15:00 GKS Jura Niegowa podejmie u siebie MLKS Spartę Szczekociny, a o godzinie 17:00 KS Kotowice zagra na wyjeździe z LKS-em Wartą Mstów, o tej samej porze KS Myszków zagra na wyjeździe z GKS-em Gromem Poczesna. A w niedzielę 26 kwietnia o godzinie 11:00 LKS Zieloni II Żarki podejmą u siebie GKS Czarnych Starcza.

***

GKS Czarni Starcza - KS Myszków 0:3 (0:2)

Bramki: Jakub Świeboda (4'), Hubert Cacoń (32'), Kacper Mikrut (90' +2').

Żółta kartka: Dawid Kierzkowski (z KS-u Myszków).

Składy:

GKS Czarni Starcza: Igor Cierpiał - Dawid Nowak, Damian Gołąb, Jakub Caban, Dawid Bednarek, Kamil Głębocki (52' Paweł Jakubowski), Paweł Kubaj, Paweł Hołota, Kacper Lisek (37' Bartosz Płaneta), Nikodem Drost (44' Bartłomiej Cierpiał, 85' Piotr Krzemiński), Bartłomiej Liszczyk (75' Łukasz Krzyczmanik). **Trener:** Damian Gołąb.

KS Myszków: Kamil Lech - Dawid Szkudlarek, Bartosz Nowak, Jakub Jawura (85' Kacper Mikrut), Dawid Kierzkowski (65' Kacper Dąbrowski), Igor Sychowicz, Hubert Cacoń, Piotr Nowakowski, Bartosz Marędowski, Jakub Świeboda, Przemysław Frączek. **Trener:** Tomasz Zdanowski.

***

KS Dąbrowianka - MLKS Sparta Szczekociny 0:9 (0:4)

Bramki: Jakub Łapaj (17'), Krzysztof Minor (26'), Bartosz Spodzieja (38', 48', 53'), Szymon Lagner (42'), Aleksander Cichoń (51'), Bartosz Gałązkiewicz (58'), Mateusz Gnielka (70').

Żółte kartki: nikt nie został ukarany kartką.

Składy:

KS Dąbrowianka: Karol Gasiński - Bartosz Brzeziński, Jakub Dura, Przemysław Grzyb (80' Łukasz Sikora), Rafał Król, Jakub Mirowski (60' Dawid Grzesik), Damian Mofina, Kacper Radecki, Kacper Rak (60' Tobiasz Grzybowski), Eryk Szczęsny (70' Damian Kapral), Dawid Szymczyk. **Trener:** Artur Minkina.

MLKS Sparta Szczekociny: Gabriel Banaś - Mateusz Małek (45' Antoni Wrona), Aleksander Cichoń (65' Norbert Pustuł), Gabriel Klos (45' Mateusz Gnielka), Hubert Walasek, Krzysztof Minor (58' Bartosz Gałązkiewicz), Szymon Lagner, Piotr Dziuba, Mateusz Twardenga, Jakub Łapaj (83' Piotr Gała), Bartosz Spodzieja. **Trener:** Piotr Gała.

***

KS Olimpia Bocar Huta Stara - GKS Jura Niegowa 3:2 (2:2)

Bramki: Damian Kowalczyk (14', 57'), Kamil Tomczak (17') - Gabriel Magiera (25'), Michał Jawura (45').

Żółte kartki: Kamil Zasępa, Przemysław Sikora, Damian Kowalczyk, Kacper Banasiak, Kacper Radzik - Sebastian Lamch, Michał Jawura, Gabriel Magiera.

Czerwona kartka: Kamil Tomczak (z KS-u Olimpii Bocar Huty Starej).

Składy:

KS Olimpia Bocar Huta Stara: Oskar Kaczor (46' Piotr Gruca) - Piotr Zasępa (70' Robert Grządziel), Kamil Tomczak, Przemysław Sikora (46' Kacper Pawlak), Tomasz Socik, Filip Plebanek (85' Kacper Radzik), Piotr Frąc (60' Krzysztof Kopaczewski), Kamil Zasępa, Marcin Błaszczyk (46' Adrian Rak), Kacper Banasiak (90' +3' Krzysztof Grochowina), Damian Kowalczyk. **Trener:** Adrian Rak.

GKS Jura Niegowa: Mateusz Łapaj - Piotr Magiera (56' Vitalii Savchuk), Alan Majuch, Kacper Madej, Sebastian Lamch (70' Mateusz Pilis), Kacper Pilis (81' Igor Borek), Miłosz Dub, Michał Jawura, Albert Włodarski, Gabriel Magiera, Hubert Kot. **Trener:** Marek Surowiec.

***

LKS Zieloni II Żarki - KS Piast Przyrów 3:2 (2:0)

Bramki: Marcin Migdał (9', 72'), Igor Garbacz (36') - Tomasz Smoleń (65', 76').

Żółte kartki: Dominik Jankowski, Wiktor Machura, Marcin Migdał, Bartłomiej Knera - Damian Liberda.

Składy:

LKS Zieloni II Żarki: Wiktor Machura - Franciszek Sikora (70' Bartłomiej Czyż), Kamil Kozik, Wiktor Żarski (46' Szymon Pilis), Igor Garbacz, Franciszek Syma (90' Maciej Knera), Jakub Kita, Bartłomiej Knera, Dominik Kot (80' Bartosz Bubel), Dominik Jankowski, Marcin Migdał. **Trener:** Błażej Wrona.

KS Piast Przyrów: Kacper Grzesik - Jakub Nowakowski (60' Krzysztof Pakuła), Viktor Brychka, Damian Liberda, Krystian Dors, Filip Magiera, Arkadiusz Lamch, Mariusz Fira, Karol Hasikowski, Tomasz Smoleń, Filip Janasik (75' Serhii Kovalenko). **Trener:** Cezary Siwy.

***

KS Kotowice - GKS Grom Poczesna 0:3 (0:3)

Bramki: Albert Wąż (17'), Artur Pidzik (19'), Kamil Mrożek (23').

Żółte kartki: Nikodem Kupczyk, Jakub Pyrkosz (obaj z GKS-u Grom Poczesna).

Składy:

KS Kotowice: Piotr Muszczek - Michał Żelezik (75' Wojciech Fajt), Karol Muras, Dominik Sytniewski, Jakub Dorobisz, Grzegorz Jędruszek, Mateusz Wydrych, Konrad Madej, Przemysław Lamch, Adrian Labocha (64' Mateusz Borczyński), Robert Frączyk. **Trener:** Józef Gromada.

GKS Grom Poczesna: Leonid Balitskyi - Bartosz Rajczyk, Adam Kamela, Albert Wąż (85' Borys Pilarski), Michał Wrzosowski, Paweł Kmiecik, Piotr Nowicki, Jakub Pyrkosz (77' Mateusz Żukiewicz), Artur Pidzik (90' Kamil Skorek), Kamil Mrożek (80' Jakub Wawrzyn), Nikodem Kupczyk. **Trener:** Kamil Mrożek.

Wyniki spotkań siedemnastej kolejki w częstochowskiej A-klasie grupie 2:

GKS Czarni Starcza - KS Myszków 0:3
KS Biała Gwiazda Krasice - GLKS Sokół Olsztyn 2:3
KS Dąbrowianka - MLKS Sparta Szczekociny 0:9
KS Olimpia Bocar Huta Stara - GKS Jura Niegowa 3:2
LKS Zieloni II Żarki - KS Piast Przyrów 3:2
KS Kotowice - GKS Grom Poczesna 0:3
LKS Warta Mstów (pauza)

Aktualna tabela w częstochowskiej A-klasie grupie 2:

1. KS Myszków	16 - 48 - 63:4
2. GKS Czarni Starcza	16 - 33 - 39:21
3. GKS Jura Niegowa	17 - 33 - 40:22
4. GLKS Sokół Olsztyn	17 - 32 - 42:28
5. MLKS Sparta Szczekociny	17 - 31 - 53:26
6. LKS Zieloni II Żarki	17 - 28 - 42:32
7. KS Olimpia Bocar Huta Stara	17 - 25 - 46:37
8.KS Piast Przyrów	17 - 20 - 54:39
9. LKS Warta Mstów	16 - 20 - 43:40
10. KS Biała Gwiazda Krasice	17 - 20 - 30:43
11. GKS Grom Poczesna	16 - 10 - 20:53
12. KS Dąbrowianka	17 - 6 - 8:79
13. KS Kotowice	16 - 4 - 15:71

Zestawy par osiemnastej kolejki w częstochowskiej A-klasie grupie 2:

GKS Jura Niegowa - MLKS Sparta Szczekociny (25 kwietnia, godzina 15:00)

KS Dąbrowianka - KS Biała Gwiazda Krasice

LKS Warta Mstów - KS Kotowice (25 kwietnia, godzina 17:00)

GKS Grom Poczesna - KS Myszków (25 kwietnia, godzina 17:00)

LKS Zieloni II Żarki - GKS Czarni Starcza (26 kwietnia, godzina 11:00)

KS Piast Przyrów - KS Olimpia Bocar Huta Stara

GLKS Sokół Olsztyn (pauza) (**tu**), **foto:** profil na FB GKS Jura Niegowa

eprasa.pl 20f1658c95

Piłka nożna, II liga kobiet

O ZWYCIĘSTWIE ZADECYDOWAŁY GOLE W KOŃCÓWCE SPOTKANIA

MOSiR Lubartów - KS Myszków 0:3 (0:0)

(Myszków) W niedzielę 19 kwietnia kobieca drużyna KS-u Myszków zagrała na wyjeździe z ekipą MOSiR-u Lubartów. Mecz ten był rozgrywany w ramach piętnastej kolejki II ligi kobiet i zakończył się wygraną Myszkowa 3:0.

W niedzielę 19 kwietnia kobieca drużyna KS-u Myszków zagrała na wyjeździe z ekipą MOSiR-u Lubartów. Mecz ten był rozgrywany w ramach piętnastej kolejki II ligi kobiet i zakończył się wygraną Myszkowa 3:0. Dwie bramki dla KS-u zdobyła Magdalena Lisik, która trafiała w 69 i 81 minucie. A wynik spotkania ustaliła strzelając w 90 minucie Natalia Liczko.

W sobotę 25 kwietnia o godzinie 12:00 zawodniczki KS-u Myszków w kolejnym meczu ligowym podejmą drużynę UKS-u Wisły Kraków. Spotkanie to będzie rozgrywane w ramach szesnastej kolejki II ligi kobiet, grupy południowej.

***

MOSiR Lubartów - KS Myszków 0:3 (0:0)

Bramki: Magdalena Lisik (69', 81'), Natalia Liczko (90').

Żółta kartka: Klaudia Heblik (z KS-u Myszków).

Składy:

MOSiR Lubartów: Anita Karman (85' Natalia Ślusarczyk) - Katarzyna Orzepowska, Iga Karpińska, Barbara Żróbek, Julia Litwińczuk, Krystyna Kusiak, Nikola Radzimowska (78' Julia Chramęga), Kornelia Zając (85' Sofia Khychii), Małgorzata Krajewska, Karolina Osior, Nikola Kurtok. **Trener: K**rzysztof Skomra.

KS Myszków: Zuzanna Latuszek - Oliwia Frontczak, Jesica Godowska (85' Karolina Węglarz), Klaudia Heblik, Zuzanna Kubiciel (85' Natalia Liczko), Magdalena Lisik (89' Emilia Domagała), Lena Mesjasz, Kludia Nowak, Maja Ozieriańska, Daria Polańska, Dominika Rosak. **Trener:** Tomasz Dusza.

Wyniki spotkań piętnastej kolejki w II lidze kobiet, grupie południowej:

Ostrovia 1909 Ostrów Wielkopolski - PTC Pabianice 2:1

Iskra Tarnów - Sokół Kolbuszowa Dolna 2:2

Wanda Nowa Huta (Kraków) - GKS II Katowice 0:0

Respekt Myślenice - Dąb Zabierzów Bocheński 1:3

UKS Wisła Kraków - Bielawianka Bielawa 6:0

MOSiR Lubartów - KS Myszków 0:3

Aktualna tabela w II lidze kobiet, grupie południowej:

1. KS Myszków	15 - 33 - 46:22
2. Iskra Tarnów	15 - 30 - 47:22
3. UKS Wisła Kraków	15 - 29 - 31:11
4. Dąb Zabierzów Bocheński	15 - 27 - 24:18
5. Sokół Kolbuszowa Dolna	15 - 25 - 28:22
6. GKS II Katowice	15 - 20 - 32:30
7. MOSiR Lubartów	15 - 19 - 24:28
8. Respekt Myślenice	15 - 18 - 31:40
9. Bielawianka Bielawa	15 - 14 - 33:47
10. Ostrovia 1909 Ostrów Wielkopolski	14 - 13 - 18:37
11. PTC Pabianice	15 - 10 - 15:22
12. Wanda Nowa Huta (Kraków)	14 - 8 - 10:40

Zestawy par szesnastej kolejki w II lidze kobiet, grupie południowej:

PTC Pabianice - MOSiR Lubartów

KS Myszków - UKS Wisła Kraków (25 kwietnia, godzina 12:00)

Bielawianka Bielawa - Respekt Myślenice

Dąb Zabierzów Bocheński - Wanda Nowa Huta (Kraków)

GKS II Katowice - Iskra Tarnów

Sokół Kolbuszowa Dolna - Ostrovia 1909 Ostrów Wielkopolski (**tu**)

Piłka nożna, B-klasa Częstochowa

REZERWY SKALNIAKA I SPARTY BEZ DOROBKU PUNKOWEGO W JEDENASTEJ KOLEJCE

(Powiat myszkowski, zawierciański) W miniony weekend rozegrane zostały spotkania jedenastej kolejki w częstochowskiej B-klasy. W sobotę 18 kwietnia MLKS Sparta II Szczekociny przegrała na wyjeździe z GLKS-em Złotym Potokiem 5:2. A w niedzielę 19 kwietnia LKS Skalniak II Kroczyce również w wyjazdowym meczu przegrał z KS-em Iskrą Mokrzesz 3:0.

W miniony weekend rozegrane zostały spotkania jedenastej kolejki w częstochowskiej B-klasy. W sobotę 18 kwietnia MLKS Sparta II Szczekociny przegrała na wyjeździe z GLKS-em Złotym Potokiem 5:2. Trzy bramki dla Potoka zdobył w tym meczu Rafał Kolan, strzelając w 41, 57 oraz 90 minucie, a dwie bramki zdobył Damian Partyka trafiając w 18 i 38 minucie. Dla rezerw Sparty bramki zdobyli Jakub Matyja w 15 minucie i Paweł Kusaj w 24 minucie.

A w niedzielę 19 kwietnia LKS Skalniak II Kroczyce również w wyjazdowym meczu przegrał z KS-em Iskrą Mokrzesz 3:0. Bramki dla Iskry zdobyli Bartosz Turek w 17 minucie, Mikołaj Weżgowiec w 30 minucie oraz w doliczonym czasie gry Piotr Rosiński.

W ostatnią niedzielę kwietnia obie drużyny z naszego regionu grające w częstochowskiej B-klasie rozegrają swoje spotkania ligowe. Na godzinę 11:00 zaplanowane jest spotkanie LKS-u Skalniaka II Kroczyce z KS-em Startem Soborzyce. A o godzinie 17:00 MLKS Sparta II Szczekociny podejmie u siebie KS Iskrę Mokrzesz.

***

GLKS Złoty Potok - MLKS Sparta II Szczekociny 5:2 (3:2)

Bramki: Damian Partyka (18', 38'), Rafał Kolan (41', 57', 90') - Jakub Matyja (15'), Paweł Kusaj (24').

Żółta kartka: Kacper Walasek (z MLKS Sparty II Szczekociny).

Składy:

GLKS Złoty Potok: Sebastian Miller - Damian Partyka, Mariusz Ponicki, Krzysztof Srokosz, Szymon Walaszczyk, Artur Bałchanowski, Adam Gorzkowski, Jakub Jodełka, Wojciech Juchnik, Rafał Kolan, Karol Lotkowski. **Trener:** Jakub Bałchanowski.

MLKS Sparta II Szczekociny: Kacper Lejchura - Wiktor Walasek, Wiktor Rydzek, Jan Wrona, Łukasz Rolek, Jakub Matyja, Grzegorz Gawroński, Łukasz Ciągadlak, Janusz Lubaś, Paweł Kusaj, Oskar Juszczyk. **Trener:** Łukasz Rolek.

***

KS Iskra Mokrzesz - LKS Skalniak II Kroczyce 3:0 (2:0)

Bramki: Bartosz Turek (17'), Mikołaj Weżgowiec (30'), Piotr Rosiński (90'+2').

Żółta kartka: Bartosz Turek (z KS-u Iskry Mokrzesz).

Składy:

KS Iskra Mokrzesz: Dawid Strączyński - Bartosz Michalik, Kacper Mazia, Przemysław Pawlik, Bartosz Turek, Mikołaj Weżgowiec, Maciej Lewacki, Adam Tomalski, Maciej Wójcik, Szymon Kluczny, Adam Ratkowski.

LKS Skalniak II Kroczyce: Grzegorz Mucha - Grzegorz Kowalik, Jakub Kubara, Stanisław Nędza, Dominik Rajca, Adrian Ślusarczyk, Maciej Windys, Michał Bednarz, Robert Biały, Marcin Dubiński, Jacek Kania. **Trener:** Karol Kowalski.

Wyniki par jedenastej kolejki częstochowskiej B-klasy:

GLKS Złoty Potok - MLKS Sparta II Szczekociny 5:2

MLKS Pilica II Koniecpol - Warta Pławno 2:1

ULKS Polonia - Unia Widzów - KS Metal II Rzeki Wielkie 4:1

KS Start Soborzyce - GUKS Orły Kusięta 3:2

KS Iskra Mokrzesz - LKS Skalniak II Kroczyce 3:0

Aktualna tabela w częstochowskiej B-klasy:

1. KS Start Soborzyce	11 - 29 - 48:10
2. Warta Pławno	11 - 21 - 33:8
3. GLKS Złoty Potok	11 - 21 - 25:11
4. MLKS Sparta II Szczekociny	11 - 21 - 40:27
5. MLKS Pilica II Koniecpol	11 - 18 - 31:16
6. KS Iskra Mokrzesz	11 - 17 - 23:18
7. ULKS Polonia - Unia Widzów	11 - 17 - 23:24
8. GUKS Orły Kusięta	11 - 9 - 13:34
9. KS Metal II Rzeki Wielkie	11 - 7 - 13:49
10. LKS Skalniak II Kroczyce	11 - 0 - 8:60

Zestawy par dwunastej kolejki częstochowskiej B-klasy:

Warta Pławno - GLKS Złoty Potok

LKS Skalniak II Kroczyce - KS Start Soborzyce (26 kwietnia, godzina 11:00)

GUKS Orły Kusięta - ULKS Polonia - Unia Widzów

MLKS Sparta II Szczekociny - KS Iskra Mokrzesz (26 kwietnia, godzina 17:00)

KS Metal II Rzeki Wielkie - MLKS Pilica II Koniecpol (**tu**)

Piłka nożna, B-klasa Olkusz

REZERWY PILICZANKI RUNDĘ ROZPOCZĘŁY Z KOMPLETEM PUNKÓW

Piliczanka II Pilica - Hot Boys Wolbrom 2:0 (0:0)

(Pilica) W niedzielę 19 kwietnia rezerwy Piliczanki Pilica rozegrały spotkanie w ramach trzynastej kolejki w olkuskiej B-klasie. Ich rywalem była ekipa Hot Boys Wolbrom, z którą Piliczanka wygrała 2:0.

W niedzielę 19 kwietnia rezerwy Piliczanki Pilica rozegrały spotkanie w ramach trzynastej kolejki w olkuskiej B-klasie. Ich rywalem była ekipa Hot Boys Wolbrom, z którą Piliczanka wygrała 2:0. Gole w tym spotkaniu padały w drugiej połowie spotkania. W 62 minucie wynik otworzył Piotr Drozdowski. A na 2:0 w 76 minucie podwyższył Jakub Paś.

W sobotę 25 kwietnia Piliczanka II Pilica rozegra wyjazdowe spotkanie w ramach czternastej kolejki w olkuskiej B-klasie. Ich rywalem będzie drużyna Hetman Dłużec, z którą mecz rozpoczną o godzinie 15:30.

***

Piliczanka II Pilica - Hot Boys Wolbrom 2:0 (0:0)

Bramki: Piotr Drozdowski (62'), Jakub Paś (76').

Żółte kartki: Jakub Gierlach, Paweł Piwowarczyk, Radosław Dutka, Kamil Krawiec (wszyscy z Hot Boys Wolbrom).

Składy:

Piliczanka II Pilica: Jakub Kubiczek - Igor Omyła, Jakub Paś, Hubert Pótorak, Maksymilian Rybiński, Dawid Sikora (46' Michał Szota), Michał Węglarz (75' Hubert Osuszek), Piotr Drozdowski, Paweł Kazior, Tadeusz Barczyk, Oskar Sobota. Trener: Michał Kowalski.

Hot Boys Wolbrom: Dawid Siwczyk - Nikodem Paliński, Kacper Duch (70' Szymon Kluza), Radosław Dutka (64' Paweł Piwowarczyk), Jakub Gierlach (70' Kacper Guzy), Dawid Grandys (78' Wiktor Grudniewski), Kamil Krawiec, Franciszek Małysa (78' Michał Oskędra), Dawid Myszor, Krystian Myszor, Filip Nocoń (76' Bartosz Kozieł). Trener: Szymon Kluza.

Wyniki par trzynastej kolejki spotkań olkuskiej B-klasie:

Czapla Czaple Małe - Hetman Dłużec 3:6

Unia Jaroszowiec - Przemsza II Klucze 3:2

Piliczanka II Pilica - Hot Boys Wolbrom2:0

Aktualna tabela olkuskiej B-klasy:

1. Spartak Wielkanoc-Gołcza	9 - 27 - 32:9
2. Piliczanka II Pilica	9 - 16 - 23:24
3. Hot Boys Wolbrom	10 - 16 - 44:25
4. Czapla Czaple Małe	10 - 15 - 35:32
5. Pogoń II Miechów	9 - 14 - 40:26
6. Hetman Dłużec	10 - 12 - 41:41
7. Wielmożanka II Wielmoża	8 - 11 - 29:20
8. Przemsza II Klucze	9 - 8 - 25:22
9. Unia Jaroszowiec	10 - 3 - 13:83

Zestawy par czternastej kolejki spotkań olkuskiej B-klasie:

Hetman Dłużec - Piliczanka II Pilica (25 kwietnia, godzina 15:30)

Hot Boys Wolbrom - Wielmożanka II Wielmoża

Spartak Wielkanoc-Gołcza - Unia Jaroszowiec

Przemsza II Klucze - Czapla Czaple Małe (tu)

eprasa.pl 20f1658c95

Piłka nożna, A-klasa Olkusz

PUNKTY ZOSTAŁY W ŻARNOWCU

Trzy Korony Żarnowiec - Pilica Wierbka 1:0 (1:0)

(Żarnowiec) W sobotę 18 kwietnia drużyna Trzech Koron Żarnowca zagrała na własnym boisku w meczu osiemnastej kolejki olkuskiej A-klasy. Rywalem Żarnowca była drużyna Pilicy Wierbka, z która Trzy Korony wygrały 1:0.

W sobotę 18 kwietnia drużyna Trzech Koron Żarnowca zagrała na własnym boisku w meczu osiemnastej kolejki olkuskiej A-klasy. Rywalem Żarnowca była drużyna Pilicy Wierbka, z która Trzy Korony wygrały 1:0. Jedyna bramka w tym meczu padła już w 2 minucie po samobójczym trafieniu Dawida Ziai. Dodatkowo goście od 59 minucie grali w osłabieniu po drugiej żółtej kartce dla Piotra Nowakowskiego.

W ostatnią niedzielę kwietnia piłkarze Trzech Koron Żarnowca rozegrają wyjazdowe spotkanie w olkuskiej A-klasie. Ich rywalem w meczu dziewiętnastej kolejki będzie drużyna Trzech Buków Wierzchowisko, z którą rozpoczną mecz o godzinie 16:00.

***

Trzy Korony Żarnowiec - Pilica Wierbka 1:0 (1:0)

Bramka: Dawid Ziaja (2' samobójcza).

Żółte kartki: Jakub Hajduga - Piotr Nowakowski, Damian Janus.

Czerwona kartka: Piotr Nowakowski.

Składy:

Trzy Korony Żarnowiec: Bartłomiej Poskart - Andrzej Sokół (70' Hubert Guzek), Kamil Kastek, Kamil Kazibudzki, Filip Mazurek (46' Mikołaj Sobieraj), Przemysław Basoń, Mikołaj Grabowski (65' Łukasz Dziekan), Krzysztof Hajduga, Jakub Hajduga, Mateusz Widawski, Konrad Karoń. **Trener:** Tomasz Lewandowski.

Pilica Wierbka: Michał Goncerz - Damian Janus, Radosław Kowal, Przemysław Lis, Łukasz Musialski (70' Robert Dylewski), Piotr Nowakowski, Kacper Nowakowski, Kacper Prokop, Krystian Słowikowski, Bartłomiej Szczeklik (35' Artur Nowakowski), Dawid Ziaja. **Trener:** Jarosław Nowakowski.

Wyniki spotkań osiemnastej kolejki w olkuskiej A-klasie:

Promień Przeginia - Słowik Olkusz 1:3

Trzy Korony Żarnowiec - Pilica Wierbka 1:0

Centuria Chechło - Trzy Buki Wierzchowisko 2:3

Laskowianka Laski - Prądnik Sułoszowa 0:0

Błysk Zederman - Przebój II Wolbrom 0:1

Wielmożanka Wielmoża - Orzeł Kwaśniów Górny 4:1

Spartak Charsznica - Dłubnia Trzyciąż/Jangrot 0:0

Aktualna tabela w olkuskiej A-klasie:

1. Spartak Charsznica	18 - 41 - 47:25
2. Promień Przeginia	18 - 40 - 66:16
3. Wielmożanka Wielmoża	18 - 39 - 55:27
4. Przebój II Wolbrom	18 - 38 - 45:23
5. Pilica Wierbka	18 - 33 - 39:40
6. Laskowianka Laski	18 - 28 - 40:31
7. Prądnik Sułoszowa	18 - 23 - 25:34
8. Błysk Zederman	18 - 21 - 27:33
9. Trzy Korony Żarnowiec	18 - 21 - 21:27
10. Orzeł Kwaśniów Górny	18 - 18 - 18:40
11. Słowik Olkusz	18 - 17 - 27:53
12. Centuria Chechło	18 - 14 - 30:51
13. Trzy Buki Wierzchowisko	18 - 14 - 29:54
14. Dłubnia Trzyciąż/Jangrot	18 - 13 - 21:36

Zestawy par dziewiętnastej kolejki w olkuskiej A-klasie:

Spartak Charsznica - Promień Przeginia

Dłubnia Trzyciąż/Jangrot - Wielmożanka Wielmoża

Orzeł Kwaśniów Górny - Błysk Zederman

Przebój II Wolbrom - Laskowianka Laski

Prądnik Sułoszowa - Centuria Chechło

Trzy Buki Wierzchowisko - Trzy Korony Żarnowiec (26 kwietnia, godzina 16:00)

Pilica Wierbka - Słowik Olkusz (**tu**)

Piłka nożna, I Liga Śląska

WSZYSTKO ROZSTRZYGNĘŁO SIĘ W PIERWSZEJ POŁOWIE

GKS Szombierki Bytom - LKS Przemsza Siewierz 3:1 (3:1)

(Siewierz) W czwartek 16 kwietnia w zaległym meczu osiemnastej kolejki piłkarze Przemszy Siewierz zagrali na wyjeździe z drużyną Szombierek Bytom. Spotkanie to zakończyło się wygraną gospodarzy 3:1.

W czwartek 16 kwietnia w zaległym meczu osiemnastej kolejki piłkarze Przemszy Siewierz zagrali na wyjeździe z drużyną Szombierek Bytom. Spotkanie to zakończyło się wygraną gospodarzy 3:1. Jako pierwsi bramkę zdobyła Przemsza. W 7 minucie trafił dla Siewierza Patryk Timochina. A już w 10 minucie do wyrównania doprowadził Szymon Celej. W 33 minucie prowadzenie objęli gospodarze po golu Piotra Pacholskiego. A w 40 minucie na 3:1 dla Szombierek Bytom strzelił Michał Chrabąszcz.

W sobotę 25 kwietnia zawodnicy Przemszy Siewierz rozegrają mecz dwudziestej piątej kolejki w I lidze śląskiej. Ich rywalem w domowym meczu będzie drużyna LGKS-u 38 Podlesianki Katowice. Spotkanie rozpocznie się o godzinie 14:00.

***

GKS Szombierki Bytom - LKS Przemsza Siewierz 3:1 (3:1)

Bramki: Szymon Celej (10'), Piotr Pacholski (33'), Michał Chrabąszcz (40') - Patryk Timochina (7').

Żółte kartki: Dominik Małkowski, Bartosz Sobotka, Kacper Stachoń - Kacper Nowak.

Składy:

GKS Szombierki Bytom: Szymon Buszka - Piotr Pacholski, Bartosz Sobotka, Kacper Stachoń, Maciej Tonia (89' Łukasz Łebko), Szymon Celej (72' Dariusz Dymiński), Michał Chrabąszcz (80' Dawid Krzemień), Filip Kubów (63' Michał Kręcichwost), Dominik Małkowski, Kamil Moritz, Patryk Mularczyk. **Trener:** Paweł Cygnar.

LKS Przemsza Siewierz: Kacper Myszkowski - Kacper Nowak (46' Kacper Dąbek), Stanislav Zakharchenko (65' Michał Paluch), Radosław Kruppa, Olivier Lazar, Dominik Marek, Przemysław Mizgała (58' Jakub Matyja), Bartłomiej Pałyga, Bartłomiej Pankowski (58' Patryk Bartusiak), Michał Szromek (65' Dawid Jarka), Patryk Timochina. **Trener:** Bartłomiej Cymerys.

Wyniki spotkań dwudziestej czwartej kolejki I ligi śląskiej:

LGKS 38 Podlesianka Katowice - GKS Piast II Gliwice S.A. 3:3

LKS Drama Zbrosławice - KS Ruch Radzionków 1:1

KS Rozwój Katowice - TS Gwarek Tarnowskie Góry 1:1

KS Polonia Łaziska Górne - KS Decor Bełk 3:0

RKS Raków Częstochowa II - KS Spójnia Landek 2:0

KS ROW 1964 Rybnik - LKS Unia Turza Śląska 3:1

Victoria M-Bet Częstochowa - KS Kuźnia Ustroń 1:1

Wynik zaległego spotkania osiemnastej kolejki I ligi śląskiej:

GKS Szombierki Bytom - LKS Przemsza Siewierz 3:1

Aktualna tabela I ligi śląskiej:

1. KS ROW 1964 Rybnik	26 - 64 - 74:22
2. RKS Raków Częstochowa II	25 - 62 - 59:14
3. LGKS 38 Podlesianka Katowice	25 - 51 - 48:26
4. LKS Drama Zbrosławice	26 - 49 - 54:32
5. KS Spójnia Landek	25 - 48 - 57:34
6. KS Polonia Łaziska Górne	25 - 42 - 41:34
7. GKS Szombierki Bytom	25 - 40 - 54:44
8. KS Kuźnia Ustroń	25 - 39 - 42:24
9. GKS Piast II Gliwice S.A.	25 - 39 - 50:42
10. KS Ruch Radzionków	25 - 39 - 44:36
11. Victoria M-Bet Częstochowa	26 - 36 - 45:57
12. KS Decor Bełk	25 - 32 - 52:48
13. LKS Unia Turza Śląska	25 - 24 - 41:47
14. KS Rozwój Katowice	26 - 24 - 42:53
15. LKS Przemsza Siewierz	24 - 15 - 33:68
16. TS Gwarek Tarnowskie Góry	26 - 13 - 25:91
17. LKS Orzeł Łękawica - wycofany	33 - 31 - 32:697
18. Zalchem Znicz Kłobuck - wycofany	33 - 21 - 36:88

Zestawy par dwudziestej piątej kolejki spotkań I ligi śląskiej:

GKS Piast II Gliwice S.A. - KS Polonia Łaziska Górne

LKS Przemsza Siewierz - LGKS 38 Podlesianka Katowice (25 kwietnia, godzina 14:00)

GKS Szombierki Bytom - KS Rozwój Katowice

TS Gwarek Tarnowskie Góry - KS ROW 1964 Rybnik

LKS Unia Turza Śląska - LKS Drama Zbrosławice

KS Ruch Radzionków - Victoria M-Bet Częstochowa

KS Decor Bełk - KS Spójnia Landek (**tu**), **foto:** profil na FB LKS Przemsza Siewierz

Piłka nożna, B-klasa

DWUCYFROWE PORAŻKI REZERW KROMOŁOWA I KS-U WYSOKA

(Powiat zawierciański) W ubiegły weekend drużyny z sosnowieckiej B-klasy rozegrały mecze w ramach siedemnastej kolejki. W sobotę 18 kwietnia KS Wysoka przegrało z UKS-em Zagłębiakiem Tucznawą 10:2, a w niedzielę 19 kwietnia LKS Źródło II Kromołów również w wyjazdowym meczu przegrał z RKS-em Zagłębiem II Dąbrową Górniczą 10:0.

W ubiegły weekend drużyny z sosnowieckiej B-klasy rozegrały mecze w ramach siedemnastej kolejki. W sobotę 18 kwietnia KS Wysoka przegrało z UKS-em Zagłębiakiem Tucznawą 10:2. Po dwie bramki dla gospodarzy zdobyli Artur Wnuk oraz Tomasz Kołton, a po jednym trafieniu dołożyli Sławomir Nowicki, Przemysław Waluda, Serhii Biletskyi,Wojciech Śmiłowski, Serhii Nekhoroshev oraz po samobójczym trafieniu Jakub Stanisławek. A dla KS-u Wysoka dwie bramki zdobył Marcin Kruczyński trafiając w 11 i 25 minucie.

A w niedzielę 19 kwietnia LKS Źródło II Kromołów również w wyjazdowym meczu przegrał z RKS-em Zagłębiem II Dąbrową Górniczą 10:0. Hat-tricka dla gospodarzy ustrzelił w spotkaniu Oleksandr Kokoiaiko, który trafiał w 70, 84 oraz 89 minucie, po dwa gole dołożyli Daniel Wach i Krystian Chmielewski. A po jednym trafieniu zaliczyli Dawid Nowak, Michał Gogola oraz Igor Płachciński.

W najbliższy weekend drużyny z sosnowieckiej B-klasy rozegrają mecze w ramach osiemnastej kolejki. W sobotę 25 kwietnia o godzinie 16:30 KS Wysoka podejmie u siebie Pionier Ujejsce, a w niedzielę 26 kwietnia o godzinie 11:00 LKS Źródło II Kromołów również w meczu domowym zagra z UKS-em Zagłębiakiem Tucznawą.

***

RKS Zagłębie II Dąbrowa Górnicza - LKS Źródło II Kromołów 10:0 (2:0)

Bramki: Dawid Nowak (21'), Daniel Wach (27', 90' +3'), Krystian Chmielewski (67', 81'), Oleksandr Kokoiaiko (70', 84', 89'), Michał Gogola (76'), Igor Płachciński (87').

Żółte kartki: nikt nie został ukarany kartką.

Składy:

RKS Zagłębie II Dąbrowa Górnicza: Przemysław Legucki (46'Gabriel Waniewski) - Igor Płachciński, Jakub Kapral (67'Filip Sekulski), Denys Baka, Oleksandr Kokoiaiko, Kamil Błaszczyk, Łukasz Balzam (70' Damian Słowik), Dawid Nowak (60' Krystian Chmielewski), Daniel Wach, Michał Gogol, Olaf Bojanowski (60' Nataniel Chwastek). Trener: Krzysztof Szczepanik.

LKS Źródło II Kromołów: Jacek Grabowski - Dawid Barczyk,Adrian Duda (46' Oleksandr Izhboldin), Radosław Szczygieł (70' Antoni Leks), Jan Zasuń, Patryk Piątek, Łukasz Musiałek, Kacper Rolka, Igor Pilis (75' Wiktor Bolda), Jakub Pluta, Sebastian Jaros. Trener: Łukasz Musiałek.

***

UKS Zagłębiak Tucznawa - KS Wysoka 10:2 (3:2)

Bramki: Sławomir Nowicki (12'), Przemysław Waluda (13'), Serhii Biletskyi (36'), Jakub Stanisławek (47' samobójcza), Wojciech Śmiłowski (56'), Artur Wnuk (61', 65'), Tomasz Kołton (73', 85'), Serhii Nekhoroshev (87') - Marcin Kruczyński (11', 25').

Żółta kartka: Mariusz Dziacko (z UKS-u Zagłębiaka Tucznawa).

Składy:

UKS Zagłębiak Tucznawa: Dmytro Bilenko - Mariusz Dziacko, Yaroslav Gaidamaka, Grzegorz Bereda, Bartłomiej Niestrój, Sławomir Nowicki (82' Sebastian Banaś), Andrii Prylukov, Wojciech Śmiłowski (67' Fabian Ostrowski), Anatolij Tarachonycz, Przemysław Waluda (17' Serhii Biletskyi, 57' Tomasz Kołton), Artur Wnuk (67' Serhii Nekhoroshev). Trener: Igor Pacha.

KS Wysoka: Piotr Orman - Adrian Ścigała, Tadeusz Wnuk (69' Aleks Kulawik), Dawid Szydłowski, Wiktor Florczyk (69' Przemysław Nabrdalik), Piotr Kręgiel (69' Adam Pańka), Jakub Stanisławek, Marcin Kruczyński (77' Adam Pańka), Tomasz Głąb, Wiktor Jadański, Patryk Bednarowicz.

Wyniki spotkań siedemnastej kolejki w sosnowieckiej B-klasie:

UKS Zagłębiak Tucznawa - KS Wysoka 10:2

RKS Zagłębie II Dąbrowa Górnicza - LKS Źródło II Kromołów 10:0

KS JAVA Sosnowiec - KP Orzeł Dąbie 1:0

LKS Jedność Strzyżowice - KS Górnik II Piaski 5:1

LKS Promień Strzemieszyce Małe - KP Sarnów 4:8

Aktualna tabela sosnowieckiej B-klasy:

1. LKS Jedność Strzyżowice	16 - 41 - 76:15
2. MKS Górnik II Wojkowice	16 - 40 - 77:15
3. KP Sarnów	16 - 37 - 86:19
4. RKS Zagłębie II Dąbrowa Górnicza	17 - 37 - 58:38
5. Pionier Ujejsce	15 - 35 - 46:15
6. UKS Zagłębiak Tucznawa	17 - 31 - 53:25
7. KP Orzeł Dąbie	17 - 26 - 30:27
8. KS JAVA Sosnowiec	17 - 20 - 39:49
9. KS Górnik II Piaski	16 - 19 - 40:57
10. LKS Źródło II Kromołów	17 - 15 - 42:83
11. KS Wysoka	16 - 12 - 21:78
12. LKS Promień Strzemieszyce Małe	16 - 8 - 22:74
13. KS Strażak Nowa Wieś	24 - 0 - 6:101

Zestawy par osiemnastej kolejki w sosnowieckiej B-klasie:

KP Orzeł Dąbie - RKS Zagłębie II Dąbrowa Górnicza

KS Wysoka - Pionier Ujejsce (25 kwietnia, godzina 16:30)

KP Sarnów - LKS Jedność Strzyżowice

KS Górnik II Piaski - MKS Górnik II Wojkowice

LKS Źródło II Kromołów - UKS Zagłębiak Tucznawa (26 kwietnia, godzina 11:00) (tu)

eprasa.pl 20f1658c95

Piłka ręczna, I liga

SEZON WE WŁASNEJ HALI ZAKOŃCZYLI ZWYCIĘSTWEM

CMC VIRTU VIRET Zawiercie - SPR Orzeł Przeworsk 32:23 (15:11)

(Zawiercie) W sobotę 18 kwietnia szczypiorniści CMC VIRTU VIRET Zawiercie podejmowali we własnej hali zawodników SPR Orzeł Przeworsk. Mecz ten rozgrywany był w ramach dwudziestej trzeciej kolejki I ligi Piłkarzy Ręcznych gr. D. Ostatnie spotkanie we własnej hali zawodnicy Zawiercia zakończyli zwycięstwem 32:23.

W sobotę 18 kwietnia szczypiorniści CMC VIRTU VIRET Zawiercie podejmowali we własnej hali zawodników SPR Orzeł Przeworsk. Mecz ten rozgrywany był w ramach dwudziestej trzeciej kolejki I ligi Piłkarzy Ręcznych gr. D. Ostatnie spotkanie we własnej hali zawodnicy Zawiercia zakończyli zwycięstwem 32:23. Początek meczu należał do gości, którzy nadawali ton grze. Spotkanie rozpoczęli od prowadzenia 2:0. Do 21. minuty przy stanie 8:10 gospodarze ani razu nie wyszli na prowadzenie. W końcu nastąpił przełom defensywa Zawiercia zaczęła funkcjonować coraz lepiej, a w ataku błyszczał Jakub Romian. Po serii siedmiu zdobytych punków i stracie zaledwie jednej bramki, Viret na przerwę schodził przy prowadzeniu 15:11.

Po zmianie stron gospodarze przejęli pełną kontrolę nad spotkaniem, pomimo utraty dwóch bramek na samym początku. Gdy rywale próbowali się zbliżyć, Mykola Voinov szybko odbierał im nadzieję, broniąc trzy rzuty karne. Gospodarze konsekwentnie powiększali przewagę i ostatecznie zwyciężyli 32:23.

W sobotę 25 kwietnia zawodnicy CMC VIRTU VIRET Zawiercie rozegrają spotkanie w ramach dwudziestej czwartej kolejki I ligi Piłkarzy Ręcznych gr. D. Ich rywalem w wyjazdowym meczu będzie drużyna SRS NIKO Przemyśl. Początek meczu zaplanowany jest na godzinę 16:00.

***

CMC VIRTU VIRET Zawiercie - SPR Orzeł Przeworsk 32:23 (15:11)

CMC VIRTU VIRET Zawiercie: Skoczylas, Burlyta, Matysek, Danysz.A, Rusin, Gaca, Voinov, Danysz S, Mentel, Flak, Romian, Cegłowski. **Trener:** Sławomir Szenkel.

SPR Orzeł Przeworsk: Iwasiewicz – Krępa, Łuczyński, Guzdek, Mochocki, Kubik, Barnaś, Dutka, Kubisztal, Kulka, Wajda, Kielar, Bednarz. **Trener:** Mateusz Curzytek.

Kary: 10:14 min.

Sędziowali: Karolina Cieśli, Julia Padula.

Wyniki spotkań dwudziestej trzeciej kolejki I ligi Piłkarzy Ręcznych gr. D:

KSZO Ostrowiec Świętokrzyski - MKS Olimpia MEDEX Piekary Śląskie 27:37

MTS Chrzanów - Zagłębie Handball Team Sosnowiec 30:32

SPR Grunwald Ruda Śląska - SPR Górnik Zabrze 33:23

SMS ZPRP II Kielce - Gwardia Opole 50:33

Handball Pałac Tarnów - Acana Moto-Jelcz Oława 28:23

CMC VIRTU VIRET Zawiercie - SPR Orzeł Przeworsk 32:23

UKS SMS Wybicki Kielce - SRS NIKO Przemyśl

Aktualna tabela I ligi Piłkarzy Ręcznych gr. D:

1. CMC VIRTU VIRET Zawiercie 24 - 60 - 908:707
2. MKS Olimpia MEDEX Piekary Śląskie 23 - 58 – 740:532
3. Handball Pałac Tarnów 24 - 57 - 741:660
4. SPR Orzeł Przeworsk 23 - 53 - 770:634
5. Zagłębie Handball Team Sosnowiec 23 - 52 - 763:666
6. KSZO Ostrowiec Świętokrzyski 23 - 48 - 782:691
7. SMS ZPRP II Kielce 23 - 29 - 754:745
8. MTS Chrzanów 24 - 27 - 708:785
9. SPR Grunwald Ruda Śląska 22 - 24 - 588:689
10. UKS SMS Wybicki Kielce 23 - 21 - 702:796
11. SPR Górnik Zabrze 23 - 21 - 647:778
12. Acana Moto-Jelcz Oława 23 - 18 - 647:758
13. Gwardia Opole 23 - 12 - 736:853
14. SRS NIKO Przemyśl 21 - 3 - 536:728

Zestawy par dwudziestej czwartej kolejki I ligi Piłkarzy Ręcznych gr. D:

MKS Olimpia MEDEX Piekary Śląskie - UKS SMS Wybicki Kielce

SRS NIKO Przemyśl - CMC VIRTU VIRET Zawiercie (25 kwietnia, godzina 16:00)

SPR Orzeł Przeworsk - Acana Moto-Jelcz Oława

Handball Pałac Tarnów - SMS ZPRP II Kielce

Gwardia Opole - SPR Grunwald Ruda Śląska

SPR Górnik Zabrze - MTS Chrzanów

Zagłębie Handball Team Sosnowiec - KSZO Ostrowiec Świętokrzyski

(**tu**), **foto:** profil na FB CMC VIRTU VIRET Zawiercie

Piłka nożna, III liga Śląska Lubliniec – Częstochowa, grupa 2

SKALNIAK REMISUJE I TRACI POZYCJĘ LIDERA

(Powiat myszkowski, zawierciański) W sobotę 18 kwietnia wszystkie drużyny z naszego regionu rozegrały spotkania dwudziestej pierwszej kolejki w III lidze śląskiej Częstochowa-Lubliniec grupa 2. LKS Zieloni Żarki wygrał na własnym boisku LKS Spartę Tworóg 4:0. A LKS Skalniak Kroczyce bezbramkowo zremisował z LKS-em Wartą Kamieńskie Młyny. KS Warta Poraj jako jedyny przegrał w tej kolejce, ulegając GLKS-owi LOT Konopiska 4:3.

W sobotę 18 kwietnia wszystkie drużyny z naszego regionu rozegrały spotkania dwudziestej pierwszej kolejki w III lidze śląskiej Częstochowa-Lubliniec grupa 2. LKS Zieloni Żarki wygrał na własnym boisku LKS Spartę Tworóg 4:0. Dwa gole w tym meczu zdobył Mateusz Niedbała, który trafiał w 4 i 49 minucie. A po jednym golu w drugiej połowie dołożyli Mateusz Lipowski w 50 minucie i Antoni Banaś w 67 minucie.

LKS Skalniak Kroczyce bezbramkowo zremisował z LKS-em Wartą Kamieńskie Młyny. A KS Warta Poraj jako jedyny przegrał w tej kolejce, ulegając GLKS-owi LOT Konopiska 4:3. Hat-trocka dla GLKS-u LOT Konopiska zdobył Filip Iłczyk, który trafiał do bramki Warty w 17, 21 oraz 51 minucie. Jednego gola dołożył w 33 minucie Mariusz Figzał. A dla Poraja strzelali Aleksander Górecki w 42 minucie, Mariusz Przybylski w 57 minucie oraz Fabian Słabosz w 74 minucie.

W najbliższy weekend rozegrane zostaną spotkania dwudziestej drugiej kolejki w III lidze śląskiej Częstochowa-Lubliniec grupa 2. W piątek 24 kwietnia o godzinie 19:00 LKS Zieloni Żarki zagra na wyjeździe z LKS-em Amatorem Golce. A w sobotę 25 kwietnia o godzinie 11:00 KS Warta Poraj również w meczu wyjazdowym podejmie LKS Kamienicę Polską, a o godzinie 17:00 LKS Skalniak Kroczyce zmierzy się w wyjazdowym meczu z GLKS-em LOT Konopiska.

***

LKS Skalniak Kroczyce - LKS Warta Kamieńskie Młyny 0:0

Bramki: --

Żółte kartki: Michał Sołtysik, Paweł Gajecki, Yevhenii Oliinyk, Kacper Bojanek, Igor Kolanko - Alan Pijet, Mateusz Ludwikowski, Michał Kabaciński, Paweł Kapica.

Czerwone kartki: Paweł Gajecki - Paweł Kapica.

Składy:

LKS Skalniak Kroczyce: Kacper Dworak - Kacper Bojanek, Juan Jose Castillo Jaramiillo, Dawid Mroziński, Yevhenii Oliinyk, Daniel Rygalik (46' Szymon Mucha), Michał Sołtysik, Robert Szczygieł (35' Szymon Kiszel), Paweł Gajecki, Igor Kolanko, Mateusz Kucharski. **Trener:** Michał Sołtysik.

LKS Warta Kamieńskie Młyny: Igor Duda - Marcin Ceglarek, Franciszek Gburek (84' Konrad Stępień), Wojciech Myszor, Alan Pijet, Maciej Rejmer (46' Szymon Cuber), Aleksander Imiolczyk (69' Patryk Pakuła), Michał Kabaciński, Paweł Kapica, Mateusz Ludwikowski, Patryk Małaczyński (65' Patryk Adamiec). **Trener:** Dawid Szołtysek.

***

KS Warta Poraj - GLKS LOT Konopiska 3:4 (1:3)

Bramki: Aleksander Górecki (42'), Mariusz Przybylski (57'), Fabian Słabosz (74') - Filip Iłczyk (17', 21', 51'), Mariusz Figzał (33').

Żółte kartki: Piotr Malinowski - Dawid Jankowski, Filip Iłczyk, Adrian Jaworski.

Składy:

KS Warta Poraj: Emil Widawski - Karol Skulimowski, Mariusz Przybylski, Artur Lenartowski, Jakub Basiński, Kacper Podsiedlik, Dominik Cichoń (53' Dominik Szecówka), Patryk Skoczyński (46' Piotr Malinowski), Aleksander Górecki (76' Nikodem Maszczyk), Dawid Szecówka, Wojciech Lemański (26' Fabian Słabosz). **Trener:** Sebastian Pluta.

GLKS LOT Konopiska: Oliwier Dziubek - Konrad Dawczyk (78' Patryk Gruca), Adrian Jaworski, Daniel Jóźwik, Piotr Mastalerz, Szymon Musik (61' Nadian Nowicki), Damian Skoczylas, Konrad Szwarc, Mateusz Zachara (90' +3' Maciej Jasiński), Mariusz Figzał (90' Bartosz Kopyt), Filip Iłczyk. **Trener:** Dawid Jankowski.

***

LKS Zieloni Żarki - LKS Sparta Tworóg 4:0 (1:0)

Bramki: Mateusz Niedbała (4', 49'), Mateusz Lipowski (50'), Antoni Banaś (67').

Żółte kartki: Sebastian Brzegowski - Jan Kokoszka, Krzysztof Stasz.

Składy:

LKS Zieloni Żarki: Bartosz Szczepanek - Ilya Tabolich (46' Mateusz Kopecki, 75' Dawid Niedbała), Antoni Banaś, Sebastian Brzegowski (46' Wiktor Żarski), Mateusz Lipowski, Konrad Michalak, Mateusz Niedbała (65'Franciszek Syma), Damian Garcarz, Szymon Gawęda (46' Maciej Obodecki), Dominik Konieczniak (60' Mateusz Kot), Piotr Kot (46' Patryk Lach). **Trener:** Daniel Przewieźlik.

LKS Sparta Tworóg: Michał Kabata - Tomasz Wlazłowski (55' Paul Minor), Karol Sobania, Daniel Nokielski, Adam Gluch (60' Natan Płaszczymąka), Michał Gembara (65'Wojciech Banisz), Damian Krawczyk (70' Paweł Kokoszka), Jan Kokoszka, Łukasz Chmiel, Marcin Piontek, Jakub Krain. **Trener:** Mateusz Frania.

Wyniki par dwudziestej pierwszej kolejki w III lidze śląskiej Częstochowa-Lubliniec grupa 2:

LKS Zieloni Żarki - LKS Sparta Tworóg 4:0

LKS Jedność Boronów - LKS Amator Golce 1:1

LKS Skalniak Kroczyce - LKS Warta Kamieńskie Młyny 0:0

KS Warta Poraj - GLKS LOT Konopiska 3:4

KS Stradom Częstochowa - LKS Kamienica Polska 2:0

LKS Pogoń Kłomnice - KS Unia Kalety 0:4

LKS Lotnik Kościelec - KS Panki 3:2

KS Płomień w Lgocie Małej - LKS Orzeł Psary – Babienica 3:2

Aktualna tabela III ligi śląskiej Częstochowa-Lubliniec grupa 2:

1. KS Unia Kalety	21 - 46 - 51:19
2. LKS Skalniak Kroczyce	21 - 46 - 44:22
3. LKS Zieloni Żarki	21 - 43 - 38:24
4.LKS Amator Golce	21 - 41 - 53:29
5. LKS Warta Kamieńskie Młyny	22 - 41 - 50:27
6. LKS Jedność Boronów	21 - 36 - 52:32
7. GLKS LOT Konopiska	22 - 33 - 51:52
8.LKS Kamienica Polska	21 - 32 - 45:38
9. KS Panki	21 - 31 - 47:42
10. KS Stradom Częstochowa	21 - 27 - 39:30
11. KS Płomień w Lgocie Małej	21 - 26 - 29:34
12. LKS Lotnik Kościelec	21 - 26 - 42:44
13. LKS Pogoń Kłomnice	21 - 19 - 35:67
14. KS Warta Poraj	21 - 14 - 27:70
15. LKS Sparta Tworóg	21 - 12 - 18:56
16. LKS Orzeł Psary - Babienica	21 - 11 - 44:79

Zestawy par dwudziestej drugiej kolejki w III lidze śląskiej Częstochowa-Lubliniec grupa 2:

LKS Amator Golce - LKS Zieloni Żarki (24 kwietnia, godzina 19:00)

LKS Sparta Tworóg - KS Stradom Częstochowa

LKS Kamienica Polska - KS Warta Poraj (25 kwietnia, godzina 11:00)

LKS Warta Kamieńskie Młyny - LKS Orzeł Psary - Babienica

KS Unia Kalety - LKS Jedność Boronów

GLKS LOT Konopiska - LKS Skalniak Kroczyce (25 kwietnia, godzina 17:00)

KS Panki - LKS Pogoń Kłomnice

KS Płomień w Lgocie Małej - LKS Lotnik Kościelec (**tu**)

eprasa.pl 20f1658c95

Piłka nożna, A-klasa Sosnowiec

SPOTKANIE O SZEŚĆ PUNKÓW NIE DLA ŁAZOWIANKI

(Powiat zawierciański) W sobotę 18 kwietnia rozegrane zostały spotkania siedemnastej kolejki w sosnowieckiej A-klasie. W niej MKS Łazowianka Łazy przegrał na wyjeździe z AKS-em 1917 Niwka Sosnowiec 5:1, a LKS Źródło Kromołów u siebie pokonało CKS II Czeladź 6:2.

W sobotę 18 kwietnia rozegrane zostały spotkania siedemnastej kolejki w sosnowieckiej A-klasie. W niej MKS Łazowianka Łazy przegrał na wyjeździe z AKS-em 1917 Niwka Sosnowiec 5:1. Bramki dla gospodarzy w tym meczu zdobyli Dawid Gabor w 12 minucie, Marcin Miska w 33 i 88 minucie, Patryk Krzanowski w 65 minucie oraz Bartosz Zudin w 85 minucie, a dla Łazowianki jedyną bramkę zdobył w doliczonym czasie pierwszej połowy Kuba Lech.

AKS 1917 Niwka Sosnowiec - MKS Łazowianka Łazy 5:1 (2:1)

A LKS Źródło Kromołów u siebie pokonało CKS II Czeladź 6:2. Trzy bramki dla Źródła zdobył w tym meczu Krystian Kowalik, dwa trafienia zaliczył Harlent Duvan Gomez Mera, a jedno dołożył Łukasz Zamora. Dla gości bramki zdobyli Jakub Nawrot w 38 minucie oraz Kacper Józefowicz w 60 minucie.

W najbliższy weekend drużyny z powiatu zawierciańskiego grające w sosnowieckiej A-klasie powalczą o punkty w spotkania osiemnastej kolejki. W sobotę 25 kwietnia o godzinie 14:30 LKS Źródło Kromołów na wyjeździe zmierzy się z RKS-em Grodziec, a w niedzielę 26 kwietnia o godzinie 11:00 MKS Łazowianka Łazy na własnym boisku podejmie UKS Sławków.

***

AKS 1917 Niwka Sosnowiec - MKS Łazowianka Łazy 5:1 (2:1)

Bramki: Dawid Gabor (12'), Marcin Miska (33', 88'), Patryk Krzanowski (65'), Bartosz Zudin (85') - Kuba Lech (45' +2').

Żółte kartki: Patryk Krzanowski, Marcin Miska - Dominik Nowak, Franciszek Dobczyński, Sebastian Jurkiewicz, Karol Gajek.

Czerwone kartki: Dominik Nowak, Hubert Maciążek.

Składy:

AKS 1917 Niwka Sosnowiec: Damian Wilk - Sławomir Madej, Patryk Krzanowski, Daniel Lipka, Arkadiusz Pajek, Kacper Stefański (65' Maciej Gaweł), Igor Bucki, Łukasz Szałyga (77' Jakub Hepo), Marcin Miska, Dawid Gabor, Bartosz Zudin (86' Oliwier Kic). **Trener:** Sebastian Gzyl.

MKS Łazowianka Łazy: Jakub Kapała - Daniel Tarnowski, Franciszek Dobczyński (70' Mikołaj Siewnik), Wiktor Dutka, Michał Gołda, Sebastian Jurkiewicz (55' Jakub Laskowski), Jakub Wilk, Kuba Lech (76' Kacper Firek), Dominik Nowak, Łukasz Piżuch, Michał Szczypa. **Trener:** Hubert Maciążek.

***

LKS Źródło Kromołów - CKS II Czeladź 6:2 (2:1)

Bramki: Harlent Duvan Gomez Mera (4', 78'), Łukasz Zamora (41'), Krystian Kowalik (49', 53', 76') - Jakub Nawrot (38'), Kacper Józefowicz (60').

Żółte kartki: Krzysztof Kuśmierski, Bartłomiej Rozlał, Bartosz Wacławik, Bartłomiej Kania - Łukasz Popadeńczuk, Jakub Miterski.

Składy:

Źródło Kromołów: Kamil Kućmierz - Patryk Rauk, Szymon Turczyn, Harlent Duvan Gomez Mera, Bartłomiej Kania, Paweł Spyra (87' Kacper Rolka), Bartosz Wacławik, Łukasz Zamora, Bartłomiej Rozlał (75' Łukasz Musiałek), Krystian Kowali, Krzysztof Kuśmierski. **Trener:** Damian Kot.

CKS II Czeladź: Maciej Makuch - Łukasz Król (46' Bartosz Miś), Oliwier Stawiński, Kamil Bujak (50' Jakub Miterski), Kacper Józefowicz, Błażej Madejczyk, Jakub Nawrot, Józef Alkoubaisy (70' Jakub Pomykała), Szymon Miś, Norbert Ziółko (60' Łukasz Popadeńczuk), Rafał Lis. **Trener:** Szymon Miś.

Wyniki spotkań siedemnastej kolejki w sosnowieckiej A-klasie:

AKS 1917 Niwka Sosnowiec - MKS Łazowianka Łazy 5:1

UKS Akademia 2012 Jaworzno - SKS Łagisza 7:0

UKS Sławków - UKS Przemsza Dąbrowa Górnicza 0:5

LKS Źródło Kromołów - CKS II Czeladź 6:2

KS Preczów - RKS Grodziec 0:4

LKS Iskra Psary - RKS Zagłębie Dąbrowa Górnicza 0:3

KS ZEW Sosnowiec - LKS Ostoja Żelisławice 2:10

Aktualna tabela w sosnowieckiej A-klasie:

1. LKS Ostoja Żelisławice	17	40 - 64:29
2. UKS Przemsza Dąbrowa Górnicza	17	38 - 82:24
3. UKS Akademia 2012 Jaworzno	17	37 - 63:29
4. RKS Zagłębie Dąbrowa Górnicza	17	36 - 71:18
5. CKS II Czeladź	17	32 - 80:31
6. AKS 1917 Niwka Sosnowiec	17	32 - 58:31
7. MKS Łazowianka Łazy	17	32 - 57:33
8. LKS Iskra Psary	17	25 - 46:41
9. LKS Źródło Kromołów	17	22 - 58:45
10. RKS Grodziec	17	22 - 44:31
11. UKS Sławków	17	13 - 42:56
12. SKS Łagisza	17	8 - 14:78
13. KS ZEW Sosnowiec	17	4 - 14:111
14. KS Preczów	17	3 - 5:141

Zestawy par osiemnastej kolejki w sosnowieckiej A-klasie:

SKS Łagisza - LKS Iskra Psary

RKS Grodziec - LKS Źródło Kromołów (25 kwietnia, godzina 14:30)

RKS Zagłębie Dąbrowa Górnicza - KS ZEW Sosnowiec

LKS Ostoja Żelisławice - KS Preczów

UKS Akademia 2012 Jaworzno - UKS Przemsza Dąbrowa Górnicza

MKS Łazowianka Łazy - UKS Sławków (26 kwietnia, godzina 11:00)

CKS II Czeladź - AKS 1917 Niwka Sosnowiec (**tu**), **foto:** profil na FB AKS 1917 Niwka Sosnowiec

Piłka nożna, III liga śląska

FAWORYCI NIE ZAWIEDLI

KS Cyklon Rogoźnik - KP Warta Zawiercie 1:3 (0:2)

(Zawiercie) W sobotę 18 kwietnia KP Warta Zawiercie zagrała na wyjeździe KS-em Cyklon Rogoźnik. Spotkanie to było rozgrywane w ramach dwudziestej pierwszej kolejki katowicko-sosnowieckiej ligi okręgowej grupie 4 i zakończyło się wygraną Warty 3:1.

W sobotę 18 kwietnia KP Warta Zawiercie zagrała na wyjeździe KS-em Cyklon Rogoźnik. Spotkanie to było rozgrywane w ramach dwudziestej pierwszej kolejki katowicko-sosnowieckiej ligi okręgowej grupie 4 i zakończyło się wygraną Warty 3:1. Dwa trafienia w tym spotkaniu zaliczył Norbert Bębenek. Pierwszego gola zdobył już w 7 minucie, a drugie trafienie zdobył w 80 minucie. A jedną bramkę dla Warty zdobył w 16 minucie Franciszek Gajda. Dla gospodarzy honorowe trafienie zaliczył w 64 minucie Kamil Bobryk.

W najbliższą sobotę 25 kwietni o godzinie 16:30 zawodnicy KP Warty Zawiercie rozegrają spotkanie w ramach dwudziestej drugiej kolejki w sosnowiecko-katowickiej lidze okręgowej. Ich rywalem w meczu domowym będzie drużyna KS-u Slavii Rudy Śląskiej z którą rozpoczną mecz o godzinie 16:30.

***

KS Cyklon Rogoźnik - KP Warta Zawiercie 1:3 (0:2)

Bramki: Kamil Bobryk (64') - Norbert Bębenek (7', 80'), Franciszek Gajda (16').

Żółte kartki: Andrzej Wściubiak, Szymon Kraczyński - Franciszek Gajda.

Składy:

KS Cyklon Rogoźnik: Bartosz Gruszczak - Kacper Mańdok (35' Denis Jaworek), Łukasz Burczyk, Andrzej Wściubiak, Szymon Kraczyński, Tomasz Gajda, Bartosz Barchan, Jakub Grzybowski, Adam Klimczak (46' Kamil Bobryk), Mateusz Borek (46' Oskar Czekaj), Patryk Wróbel. Trener: Bartosz Sowa.

KP Warta Zawiercie: Kacper Kowalczyk - Szymon Pacholczak, Franciszek Gajda, Fabian Klama, Dominik Chmielewski (57' Michał Białek), Nikodem Janeczek, Kacper Trojak (85' Konrad Konieczniak), Szymon Maszczyk (72' Antoni Migdał), Norbert Bębenek, Kacper Merta, Damian Adamiecki. Trener: Bartosz Zachara.

Wyniki par dwudziestej pierwszej kolejki w katowicko-sosnowieckiej lidze okręgowej grupie 4:

KS Slavia Ruda Śląska - MKS Górnik Wojkowice 1:5

KS Kamionka Mikołów - KS Górnik Sosnowiec 1:1

TP Jastrząb Bielszowice - BKS Sarmacja Będzin 0:1

KS Niwy Brudzowice - MKS Siemianowiczanka 3:3

LKS Unia Kosztowy - LKS Pogoń Imielin 3:0

KS Górnik Piaski - GKS Wawel Wirek 3:0

KS Unia Ząbkowice - KS Stadion Śląski Chorzów 1:2

KS Cyklon Rogoźnik - KP Warta Zawiercie 1:3

Aktualna tabela w III lidze śląskiej katowicko-sosnowieckiej grupie 4:

1. BKS Sarmacja Będzin	21	52 - 87:19
2. KS Górnik Piaski	21	48 - 62:31
3. KP Warta Zawiercie	20	42 - 50:20
4. MKS Górnik Wojkowice	21	42 - 48:26
5. GKS Wawel Wirek	21	39 - 38:32
6. KS Niwy Brudzowice	21	37 - 52:40
7. KS Cyklon Rogoźnik	21	32 - 42:40
8. LKS Pogoń Imielin	21	30 - 43:43
9. LKS Unia Kosztowy	20	29 - 34:26
10. TP Jastrząb Bielszowice	21	27 - 41:46
11. KS Stadion Śląski Chorzów	21	25 - 39:35
12. KS Kamionka Mikołów	21	19 - 29:65
13. MKS Siemianowiczanka	21	15 - 38:52
14. KS Górnik Sosnowiec	21	15 - 26:60
15. KS Unia Ząbkowice	21	13 - 27:63
16. KS Slavia Ruda Śląska	21	12 - 25:83

Zestawy par dwudziestej drugiej kolejki w katowicko-sosnowieckiej lidze okręgowej grupie 4:

LKS Pogoń Imielin - KS Niwy Brudzowice

BKS Sarmacja Będzin - KS Unia Ząbkowice

KS Stadion Śląski Chorzów - KS Kamionka Mikołów

GKS Wawel Wirek - LKS Unia Kosztowy

MKS Górnik Wojkowice - TP Jastrząb Bielszowice

KP Warta Zawiercie - KS Slavia Ruda Śląska (25 kwietnia, godzina 16:30)

KS Górnik Sosnowiec - KS Górnik Piaski

MKS Siemianowiczanka - KS Cyklon Rogoźnik (tu)

eprasa.pl 20f1658c95

OGŁOSZENIA DROBNE

USŁUGI

Naprawa: kuchnie gazowo- elektryczne, lodówki, zmywarki, witryny, lady, pralki automatyczne wirnikowe, wirówki, instalacje elektryczne tel. 506-655-874

Instalacje woda- gaz-CO montaż piecy gazowych 601-740-919

PRANIE DYWANÓW, TAPICEREK.

504-369-534

PRZYCINANIE TUI. 600-826-895

Meble na wymiar tel. 503-111-231

USŁUGI BUDOWLANE

DACHY więźby, usługi dekarskie, podbitki, zadaszenia tarasów. 508-454-992

AZBEST demontaż i utylizacja 791-973-030

Usługi remontowe, gładzie gipsowe, malowanie, kafelkowanie, płyty kartongips. 796-792-214

DOCIEPLENIA BUDYNKÓW- WOLNE TERMINY, solidnie, fachowo i terminowo, kosztorys gratis. Tel. 502-702-175 www.agra-docieplenia.pl

Więźby, pokrycia dachowe, podbitki. 502-023-510 603-968-668

Wykończenia wnętrz, płytki, gipsowanie, malowanie tel. 507-467-009

Gładzie, malowanie 600-165-989

Wykonuję Audyty Energetyczne do Programu „Czyste Powietrze" i Świadectwa Energetyczne 691-298-811

DOCIEPLENIA budynków. 881-444-221 534-611-091

USŁUGI BUDOWLANE, PRACE REMONTOWE I WYKOŃCZENIOWE. TEL. 730-558-666

BLACHARSTWO BUDOWLANE. POKRYCIA DACHOWE, DOCIEPLENIA BUDYNKÓW, PODDASZY I MIESZKAŃ. REMONTY DACHÓW, WYKOŃCZENIE WNĘTRZ. NA UMOWĘ LUB FAKTURĘ. 739-011-775

MALOWANIE POMIESZCZEŃ! Usługi malarskie: malowanie pokoi, korytarzy, punktów usługowych. Zapraszam! Tel. 782-622-089

Wykonam pokrycia papą, papą termozgrzewalną, deskowanie, płyty OSB, wymianę rynien. Zapraszam! Tel. 782-622-089

MALOWANIE POMIESZCZEŃ! Usługi malarskie: malowanie pokoi, korytarzy, punktów usługowych. Zapraszam! Tel. 782-622-089

Wykonam pokrycia papą, papą termozgrzewalną, deskowanie, płyty OSB, wymianę rynien. Zapraszam! Tel. 782-622-089

ARTYKUŁY BUDOWLANE

Wyprzedaż płytek 691-072-528

Oddam za śmieszną cenę pustaki pianowe i żużlowe. Duża ilość. 508-396-156

SPRZEDAM- DZIAŁ BUDOWLANY

Sprzedam blachę aluminiową na dach w arkuszach 1/2m powierzchnia krycia 0,87x 1,9m, 87 arkuszy. Zawiercie tel. 603-867-648

DOM i OGRÓD

Ziemia czarna z torfem duża ilość, odbiór własnym transportem- szczegóły na telefon 693-464-424

Wycinka drzew trudnych. Pielęgnacja/ogrody od podstaw 881-332-455

DAM PRACĘ

Zatrudnię murarzy, pomocników budowlanych tel. 500-659-287

Przyjmę do prac ogólnobudowlanych, dekarza, cieślę, pomocników. Docieplenia. Na godziny lub na umowę. 739-011-775

Przyjmę do prac ogólnobudowlanych, docieplenowych, brukarskich, wykończeniowych. Atrakcyjne warunki. Ubezpieczenie. Praca cały rok. tel. 797-727-171

Zatrudnię kierowcę wywrotki 6/4. Atrakcyjne warunki. Ubezpieczenie. Praca cały rok. tel. 797-727-171

Zatrudnię kierowcę/operatora podnośnika koszowego, pow.3,5t. Praca stała, atrakcyjne warunki, ubezpieczenie. Wymagane aktualne prawo jazdy oraz uprawnienia UDT, tel. 508-830-837

Przyjmę mechanika samochodowego na 1/2 etatu. tel. 604-409-779

Przyjmę osobę do biura na 1/2 etatu. tel. 604-409-779

Zatrudnię pracownia gospodarczego: porządki, mycie samochodów. tel. 604-409-779

Kierowcę C +E z kartą na 1/2 etatu, oraz kierowcę z kat. C. Chętnie emeryt. tel. 604-409-779

Boisz się kontroli w sypialni? WYNAJMIJ ADRES FIRMOWY! w START-up Cafe

Rozpoczynasz działalność, zakładając np. sklep internetowy, ale boisz się kosztów wynajęcia lokalu. Nawet najmniejsze biuro to czynsz, prąd, ogrzewanie. Wiele osób w takiej sytuacji rejestruje firmę w miejscu zamieszkania, w domu, mieszkaniu. To rozwiązanie ma jedną ogromną wadę: kontrola skarbówki, ZUS-u, sanepidu a nawet Inspekcji Pracy może się zastać w sypialni! Myjesz zęby, a tu kontrola US!

Możesz tego uniknąć wynajmując adres dla firmy!

START-up Cafe ul. Sikorskiego 53/3

Twoja firma może mieć prestiżowy adres jak Gazeta Myszkowska!

PAKIET PODSTAWOWY- adres dla firmy (umowa najmu) odbiór i przekazywanie korespondencji
PAKIET BIZNES- PODSTAWOWY + miejsce na przechowywanie dokumentacji, możliwość korzystania z komputera, internetu
PAKIET BIZNES PREMIUM -PAKIET BIZNES +serwis kawowy, pokój do spotkań z kontrahentami, dostęp do urządzeń biurowych (ksero, drukarka), obsługa sekretariatu.
Twoje prawdziwe biuro bez wysokich kosztów utrzymania biura!

Usługę START-up Cafe oferuje MyszPress s.c. z siedzibą w Myszkowie ul. Sikorskiego 53/3 tel. 34 3137120. Kontakt: jaroslaw.mazanek@myszpress.pl tel. 602 514030

SKŁAD OPAŁU

DAREX PHU

WĘGIEL W SPRZEDAŻY

Myszków
ul.Kopernika 5

tel. 34/313 13 57
tel. 604-409-779

- PELET
- MIAŁ
- ORZECH
- KOSTKA
- EKO GROSZEK 1150zł/tona!

PAKOWANY LUB LUZEM

W obrębie 20 km od 2 ton transport- GRATIS!

RENTSTEEL

RENTSTEEL Sp. z o.o.
ul. Przemysłowa 7
42-300 Myszków

STAL ZBROJENIOWA
PRĘTY ŻEBROWANE
PRĘTY GIĘTE
SIATKA ZBROJENIOWA
WYPALANIE LASEREM
WYPALANIE PLAZMĄ

tel. 535-001-286 www.rentsteel.info
tel. 519-693-732 e-mail: handel@rentsteel.info

PORECO

Gminna Spółka PORECO Sp. z o.o. oferuje pakiet usług samochodem specjalistycznym WUKO:

- czyszczenie kanalizacji sanitarnej i deszczowej
- udrażnianie przyłączy i studzienek
- usługi asenizacyjne na terenie Gminy Poraj (także z przydomowych oczysz. ścieków)

„PORECO" sp. z o.o.
42-360 Poraj, ul. Górnicza 21
34/3147654
668 430 259
biuro@poreco.pl
www. poreco.pl

eprasa.pl 20f1658c95

OGŁOSZENIA DROBNE

Zatrudnię pracownika do prac przy elewacjach, dociepleniach budynków, prac ogólnobudowlanych. Praca na terenie Myszkowa i Częstochowy. Atrakcyjne warunki. Ubezpieczenie. Praca cały rok. tel. 797-727-171

Zatrudnimy pana na stanowisko gospodarz budynków mieszkaniowych. Mile widziana grupa inwalidzka. Tel. 662-079-468

Restauracja Burrito& Burger's Siewierz ul. Rynek 5 poszukuje osób do obsługi gości oraz do pracy na kuchni. Doświadczenie nie jest wymagane. Tel. 503-144-536

SZUKAM PRACY

Przyjmę brukarza do przyuczenia tel. 692-707-229

SPRZEDAM

Sprzedam pralkę Światowit 506-655-874

Sprzedam pralki automatyczne oraz lodówki używane tel. 506-655-874

Botki damskie, nowe rozmiar 37, ciemny brąz. 80zł. 791-582-440

Różne kolory nici, 0,40 groszy/szpulka. 791-582-440

Nowy garnitur, siwy 170cm, 50 zł 791-582-440

Dwa Rowery górskie, koła 26 cali 531-214-909

MASZYNY I URZĄDZENIA SPRZEDAM

Betoniarka 100L, tokarka do drewna, heblarka. Okazja! 531-783-283

NIERUCHOMOŚĆ-DO WYNAJĘCIA

Noclegi pracownicze tel. 515-626-484

Gabinety w centrum Myszkowa do wynajęcia na działalność medyczną lub prawniczą tel. 601-195-391

NIERUCHOMOŚĆ-SPRZEDAM

Sprzedam pole zalesiony na Jurze tel. 508-384-281

Firma wynajmie pomieszczenia na działalność biurową lub lekką produkcję w Myszkowie ul. Partyzantów. Powierzchnia pomieszczeń ok.300 m2, ilość pomieszczeń: 7 Tel. 609-685-871

NIERUCHOMOŚĆ-KUPIĘ

PILNIE KUPIĘ MIESZKANIE W ZAWIERCIU LUB MYSZKOWIE 511-466-499

AUTO-SPRZEDAM

Opel Meriva 1,6 2004r, benzyna. Stan dobry. Przegląd i ubezpieczenie do końca 02/2027. 724-090-334

MOTO- KUPIĘ

Kupię stare motory, motorowery,samochody, części 506-957-301

AUTO- MOTO CZĘŚCI-SPRZEDAM

Sprzedam felgi aluminiowe 14 cali do Mitsubishi Space Star tel. 730-140-659

AUTO- KUPIĘ

Skup samochodów w każdym stanie 506-957-301

SPRZEDAM MASZYNY ROLNICZE

Zgrabiarka do siana pięciogwiazdowa mało używana 531-214-909.

ROLNICTWO

Zboże 791-963-505.

Siano sprzedam 572-944-910.

ZWIERZĘTA-SPRZEDAM

Sprzedam kozę zakoconą tel. 797-041-972.

MATRYMONIALNE

Wdowiec lat 73 bez nałogów pozna panią w zbliżonym wieku 514-131-407.

Mężczyzna, lat 40 szuka kobiety zainteresowanej poważnym związkiem. Uczuciowy, wrażliwy. Bez nałogów. Rencista z własnym mieszkaniem. Tel. 698-461-125.

eprasa.pl 20f1658c95

Na bezdech senny w Polsce cierpi nawet 2 mln osób. Większość z nich nie jest zdiagnozowana

Obturacyjny bezdech senny to choroba, która przez lata może pozostać niezauważona. Jest bowiem wiązany z chrapaniem, a przez to lekceważony. Niedotlenienie organizmu i częste wybudzenia w nocy znacznie pogarszają codzienne funkcjonowanie i grożą poważnymi powikłaniami. Bezdech senny nawet kilkukrotnie zwiększa ryzyko chorób sercowo-naczyniowych, a także powoduje senność w ciągu dnia – niebezpieczną zwłaszcza dla kierowców.

Obturacyjny bezdech senny polega na powtarzających się podczas snu epizodach zatrzymania lub spłycenia oddechu. Najczęściej dochodzi do nich w pozycji na plecach, co wynika z obniżonego napięcia tkanek miękkich głowy i szyi.

– Bezdech senny objawia się głównie chrapaniem – z tym pacjenci trafiają do lekarzy. W istocie jednak problem polega na tym, że chory przestaje w nocy oddychać, nie nabiera powietrza, czyli de facto się nie dotlenia – tłumaczy **dr hab. n. med. Mirosław Szczepański,** otolaryngolog, chirurg głowy i szyi, właściciel Centrum Medycznego AlmiMed. Jak dodaje, można rozróżnić dwa podstawowe rodzaje bezdechów. – Pierwszy, tzw. centralny, najczęściej dotyczy osób starszych. Drugi to bezdech obwodowy, wynikający głównie z obturacji dróg oddechowych. Stają się one za wąskie, żeby powietrze mogło przez nie bez problemu przepływać i żeby pacjent się natleniał.

Wśród czynników ryzyka przyczyniających się do rozwoju bezdechu sennego często wymienia się choroby przewlekłe, takie jak cukrzyca i nadciśnienie tętnicze, problemy laryngologiczne, palenie tytoniu czy picie alkoholu przed snem. Częściej dotyczy osób starszych i mężczyzn. Bezdech najczęściej wiązany jest z otyłością i nagromadzeniem tkanki tłuszczowej w okolicy szyi. Zdaniem dr. hab. Mirosława Szczepańskiego nie zawsze ma to odzwierciedlenie w praktyce klinicznej.

– To mit, ponieważ wielokrotnie trafiają do mojego gabinetu osoby obu płci, niekoniecznie z nadmierną masą ciała. To nie jest wcale choroba starszych panów. Często dotyka osób, które są bardzo aktywne zawodowo. Ignorują objawy bezdechów, ponieważ zrzucają to na karb pośpiechu czy stresu – wyjaśnia otolaryngolog.

Problem dotyczy głównie osób dorosłych. U dzieci zdarza się sporadycznie i najczęściej wiąże się z przerostem migdałków. Według statystyk, jakie przytacza dr hab. Mirosław Szczepański, na bezdech senny w Polsce może cierpieć 1,5–2 mln osób. Szacuje się, że tylko 20 proc. jest zdiagnozowanych. Badanie poligraficzne wykrywające zaburzenia oddychania w trakcie snu można wykonać w szpitalu, klinice, ale także w domu, za pomocą przenośnego urządzenia. W rozpoznaniu i ocenie stopnia ciężkości choroby bierze się pod uwagę tzw. współczynnik bezdechu: AHI (apnea-hypopnea index). Jeśli wynosi powyżej pięciu zdarzeń oddechowych na godzinę, oznacza stan patologiczny.

Jak podkreśla otolaryngolog, obturacyjny bezdech senny wpływa na funkcjonowanie pacjenta nie tylko w nocy, ale także w ciągu dnia i jest źródłem poważnych problemów zdrowotnych. Choroba jest szczególnie niebezpieczna w przypadku kierowców. Niedotlenienie tkanek organizmu podczas snu i nieuświadomione przebudzenia powodują senność i zmęczenie w ciągu dnia. Grozi to zaśnięciem podczas prowadzenia pojazdu. Badania wskazują, że obturacyjny bezdech senny zwiększa ryzyko wypadków drogowych nawet ponad sześciokrotnie. National Commission on Sleep Disorders Research w USA stwierdza, że senność może być przyczyną 42–54 proc. wszystkich wypadków, w tym 36 proc. ze skutkiem śmiertelnym.

– Pacjenci rano budzą się zmęczeni, w ciągu dnia źle funkcjonują, boli ich głowa, są senni. Często u pacjentów obniża się libido. Tę chorobę nazywamy skrytym zabójcą. Nieleczony bezdech senny to nie tylko objawy laryngologiczne, ale też bardzo poważne problemy internistyczne – zauważa dr hab. Mirosław Szczepański. – Pacjent przecież jest stale niedotleniony w ciągu nocy. Po pewnym czasie mogą się rozwinąć problemy kardiologiczne. Około dwóch–trzech razy częstsze jest prawdopodobieństwo zachorowania na nadciśnienie tętnicze, niewydolność krążenia, cukrzycę czy udar niedokrwienny.

Potwierdzają to badania naukowców z Yale School of Medicine, które ukazały się pod koniec 2025 roku na łamach „Journal of the American Heart Association". Wykazali oni, że obturacyjny bezdech senny współwystępujący z bezsennością może o 143 proc. zwiększać ryzyko nadciśnienia tętniczego i o 281 proc. chorób serca.

Jak mówi dr hab. Mirosław Szczepański, bezdech senny można z powodzeniem leczyć.

– Jedną z metod jest terapia CPAP. To maszyna, która pomaga pacjentowi w nocy nabrać powietrze. Leczeniem jest również unormowanie wagi ciała, czym zajmują się lekarze interniści. My jako laryngolodzy możemy takiego pacjenta również leczyć w sytuacji, kiedy bezdechy wynikają z obturacji dróg oddechowych: możemy je poszerzyć zarówno w zakresie nosa, jak i gardła, podniebienia miękkiego czy języka – wyjaśnia ekspert. Newseria zd. Freepik

eprasa.pl 20f1658c95

Twaróg nie tylko do kanapek

Twaróg znajdziemy prawdopodobnie w każdej lodówce. To produkt smaczny, zdrowy, a przy tym można wykorzystać go na wiele sposobów. Przygotujemy dzięki niemu nie tylko standardowe kanapki, ponieważ często dodanie zaledwie kilku składników pozwala na stworzenie niesamowitej, zaskakującej smakiem potrawy. Twaróg doskonale sprawdzi się zarówno w odsłonie słodkiej, jak i wytrawnej. Daje to pole do popisu nawet osobom, którą swoją przygodę z gotowaniem dopiero zaczynają.

Właściwości zdrowotne

Nabiał – w tym właśnie dobrej jakości twaróg, to źródło wielu wartości odżywczych. Uznawany jest za główne i dobrze przyswajane przez organizm źródło wapnia. Zawiera także między innymi cynk, fosfor, sód, magnez czy potas oraz witaminy z grupy B. Przeciętnie w 100 gramach tego produktu znajduje się tylko około 75-85 kcal, więc nawet osoby będące na diecie, śmiało mogą dodawać twaróg do swoich posiłków.

Twaróg w kuchni

Twarożek można wykorzystać w kuchni jako samodzielny produkt, ale jest też on doskonałą bazą do wykonania dań zarówno słodkich, jak i wytrawnych. Sam ser ze świeżymi warzywami można zjeść na drugie śniadanie jako szybką i

zdrową przekąskę. Twaróg może być składnikiem śniadań, obiadów, jak i kolacji. Doskonale sprawdzi się też w deserach. Zaletą tego produktu jest łatwość jego obróbki. Konsystencja twarogu zależy od procentu zawartości tłuszczu. Chudsze twarogi sprawdzą się do fit deserów czy lekkich przekąsek. Natomiast tłuste lepiej wybrać przy robieniu serników i wilgotnych muffinów.

Pasta twarogowo-jajeczna z wiosennymi warzywami

Składniki:
· 125 g twarogu półtłustego Mazurski Smak
· 2 jajka ugotowane na twardo
· 1 ogórek gruntowy
· 5 rzodkiewek
· 2 łyżki posiekanego szczypioru
· 1 łyżka jogurtu Augustowskiego naturalnego
· sól
· pieprz

Przygotowanie: Jajka gotujemy na twardo. Studzimy, obieramy i ścieramy na tarce o dużych oczkach. Ogórka i rzodkiewkę kroimy w bardzo drobną kostkę. Rozgniatamy twaróg widelcem. Mieszamy dokładnie wszystkie składniki. Doprawiamy solą i pieprzem. Jeśli rano nie mamy czasu ugotować jajek – możemy to zrobić wieczorem.

Naleśniki…raz!

Kolejna propozycja z twarożkiem w roli głównej, tym razem w opcji wytrawnej. Takie naleśniki sprawdzą się na śniadanie, ale też mogą być daniem obiadowym. W wersji z ziołowym twarożkiem brzmią jak plan na leniwe weekendowe śniadanie.
Składniki:
· 2 szklanki mąki razowej
· szczypta proszku do pieczenia
· 1 szklanka mleka Łaciate 3,2%
· ½ szklanki wody gazowanej
· masło ekstra Łaciate
· 200 g twarogu półtłustego Mazurski Smak
· 2 łyżki jogurtu Augustowskiego naturalnego
· 1 pęczek drobnego szczypiorku
· 2 garście rzeżuchy
· 3 łyżki natki pietruszki
· 1 łyżeczka suszonych ziół
· sól
· pieprz
· pomidorki koktajlowe do podania
· garść rukoli

Przygotowanie: W misce mieszamy mąkę, proszek, mleko i wodę, doprawiamy solą i miksujemy na lejące ciasto. Odstawiamy na 15 minut. Na patelni rozpuszczamy masło. Porcje ciasta smażymy do zarumienienia. W osobnej misce łączymy twaróg z pokrojonymi bardzo drobno ziołami, solą z pieprzem i jogurtem. Naleśniki smarujemy twarożkiem ziołowym i zawijamy. Układamy na półmisku razem z pokrojonymi pomidorkami i rukolą. Gotowe!

Jak widać, z twarogu można wyczarować wiele ciekawych dań. Warto eksperymentować w kuchni i odkrywać różne smaki z tym produktem w roli głównej, a na pewno jeszcze pozytywnie się zaskoczymy.

Więcej pomysłów na przepisy z twarogiem znajduje się na stronie www.najlepszewkuchni.pl .

Pelargonie w harmonii z naturą

Naturalne ogrody i tarasy są hitem sezonu. Pelargonie pasują do nich idealnie. Sprawdź pomysły inspirowane łąką, wiejskim domem i nowoczesnym życiem blisko natury.

Pomysły na aranżacje w łąkowym stylu, w klimacie wiejskiej chaty i nowoczesnym wiejskim charakterem. Powrót do natury to nie tylko styl – to świadomy wybór. W świecie, który nieustannie przyspiesza, coraz bardziej pragniemy autentyczności, równowagi i prawdziwego kontaktu z naturą. Coraz większą popularność zyskuje wiejski styl życia, któryznajduje odzwierciedlenie w sposobie projektowania ogrodów, balkonów i

Wiejska chata z pelargoniami – urok, nostalgia i beztroska

Miłośnicy radosnych i nostalgicznych aranżacji, pokochają styl wiejskiej chaty. Czerpiąc inspirację z angielskich ogrodów, ten styl charakteryzuje się obfitością kwiatów, delikatnymi kolorami i starannie dobranymi detalami.

W starych klatkach dla ptaków w stylu vintage lub w torbach z rafii, zawieszonych na długich wstążkach na gałęziach, kolorowe pelargonie stają się wiszącymi punktami centralnymi. Te unikalne, przerobione aranżacje stanowią ciekawą alternatywę dla tradycyjnych wiszących koszy.

Pelargonie – w koszach shabby-chic, cynkowych wiadrach vintage, ceramicznych donicach czy w starej kamiennej misie – w połączeniu z retro pojemnikami wprowadzają do ogrodu urok wiejskiej chaty. **Pelargonium for Europe, kampania unijna Europe in Bloom**

tarasów – z wykorzystaniem naturalnych materiałów, zrównoważonych pomysłów i roślin pełnych charakteru.

Łatwe w pielęgnacji pelargonie są do tego idealne. Te kolorowe rośliny kwitnące są niezwykle wszechstronne i doskonale uzupełniają naturalne aranżacje – niezależnie od tego, czy myślimyo letniej łące, uroku wiejskiej chaty, czy nowoczesnym, wiejskim stylu życia.

Pelargonie harmonijnie komponują się z tym naturalnym otoczeniem. Niezależnie od tego, czy rosną w ceramicznej lub glinianej donicy, postarzałym metalowym pojemniku, czy rustykalnym wiklinowym koszu, ich wyraziste kolory pięknie kontrastują z jaskrawożółtym falującym rzepakiem. Wszystko wydaje się nieco niedoskonałe i improwizowane – i właśnie to sprawia, że jest tak urzekające.

eprasa.pl 20f1658c95

KRZYŻÓWKA z HASŁEM Nr 17 (2026)

Litery z pól ponumerowanych od 1 do 25 utworzą rozwiązanie niniejszej krzyżówki

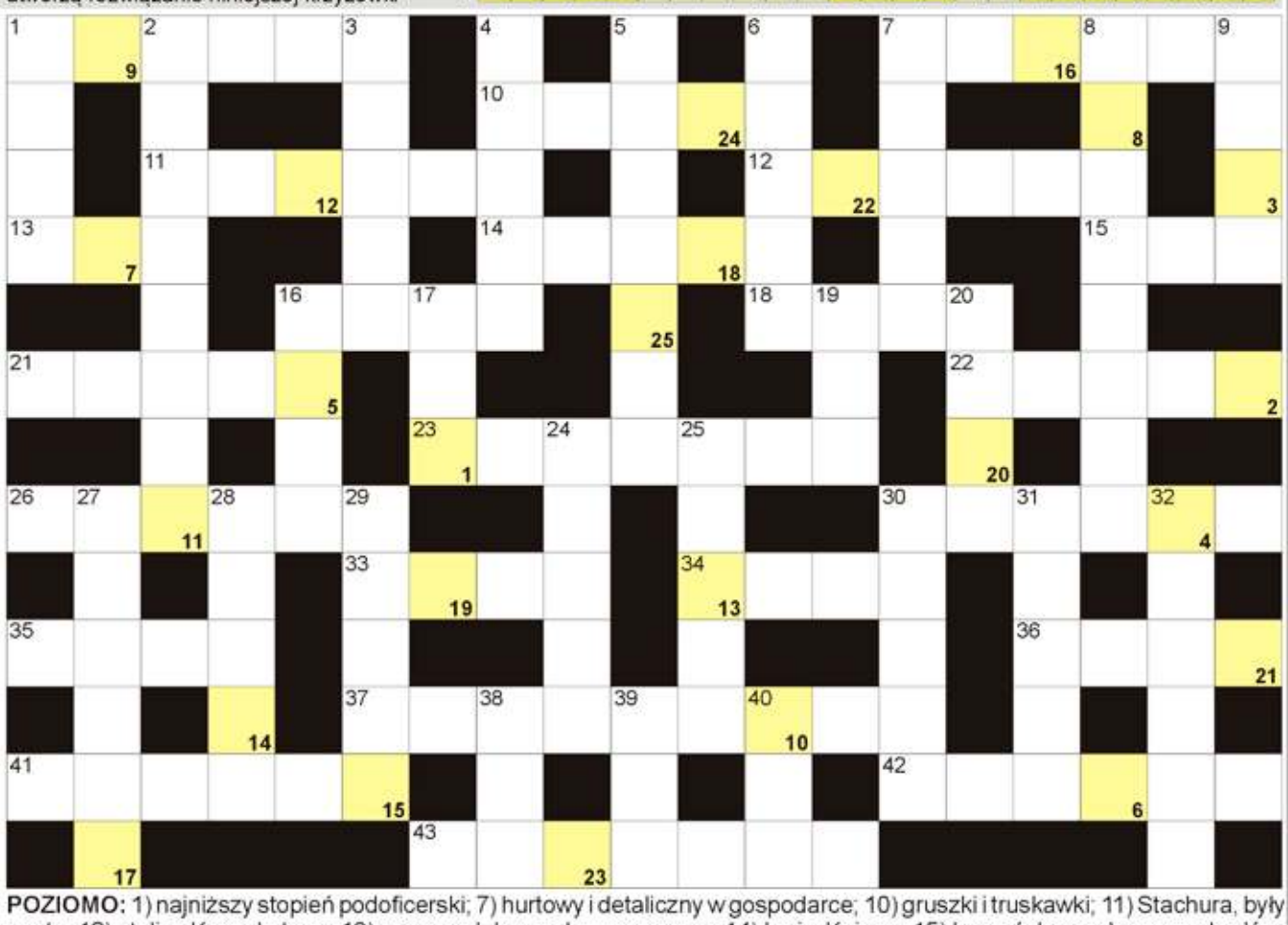

POZIOMO: 1) najniższy stopień podoficerski; 7) hurtowy i detaliczny w gospodarce; 10) gruszki i truskawki; 11) Stachura, były poeta; 12) stolica Kazachstanu; 13) warzona lub morska, przyprawa; 14) kraj z Kairem; 15) koreańska marka samochodów; 16) Gustav Jung, słynny psycholog; 18) sala reprezentacyjna na Uczelni; 21) owady na nieświeżym towarze; 22) skowronek borowy krócej; 23) Gopło lub Mamry; 26) wędlina z uda wieprzowego; 30) nasz staw z rzepką; 33) zapasowe wożone w aucie; 34) i krupnik, i rosół; 35) Tb dla chemika; 36) omijany, zakazany temat; 37) lekarz od zgryzu; 41) "judasz" w drzwiach; 42) pojazd do ubijania śniegu na stokach narciarskich; 43) wstępny w rodzinie.

PIONOWO: 1) kierunek płynięcia statku; 2) pampersy dla niemowląt; 3) rzeka w Nantes; 4) pomniejszona kopia samolotu; 5) fałdki z rzęsami chroniące oczy; 6) Szydło, była premier Polski; 7) pięciogwiazdkowy oferuje noclegi; 8) stolica Indonezji; 9) Mona z obrazu Leonarda da Vinci; 16) pierwiastek Zn; 17) biblijny Eden inaczej; 19) powyżej kolana; 20) Moro, były premier Włoch; 24) Au w tablicy Mendelejewa; 25) kamień w pierścionku; 27) trzecia planeta od Słońca; 28) niejeden w magazynku pistoletu; 29) gra w teatrze; 30) państwo z Doha; 31) pierwiastek Lu; 32) sery, śmietana i mleko; 38) duża ciężarówka potocznie; 39) spód morza; 40) biblijny budowniczy Arki.

BAŚKA z HASŁEM Nr 17 (2026)

Hasło z kolorowych pól z literą "H" utworzy rozwiązanie:

W diagramie poniżej ujawniliśmy wszystkie samogłoski "E". Miejsce wpisu haseł do odgadnięcia.

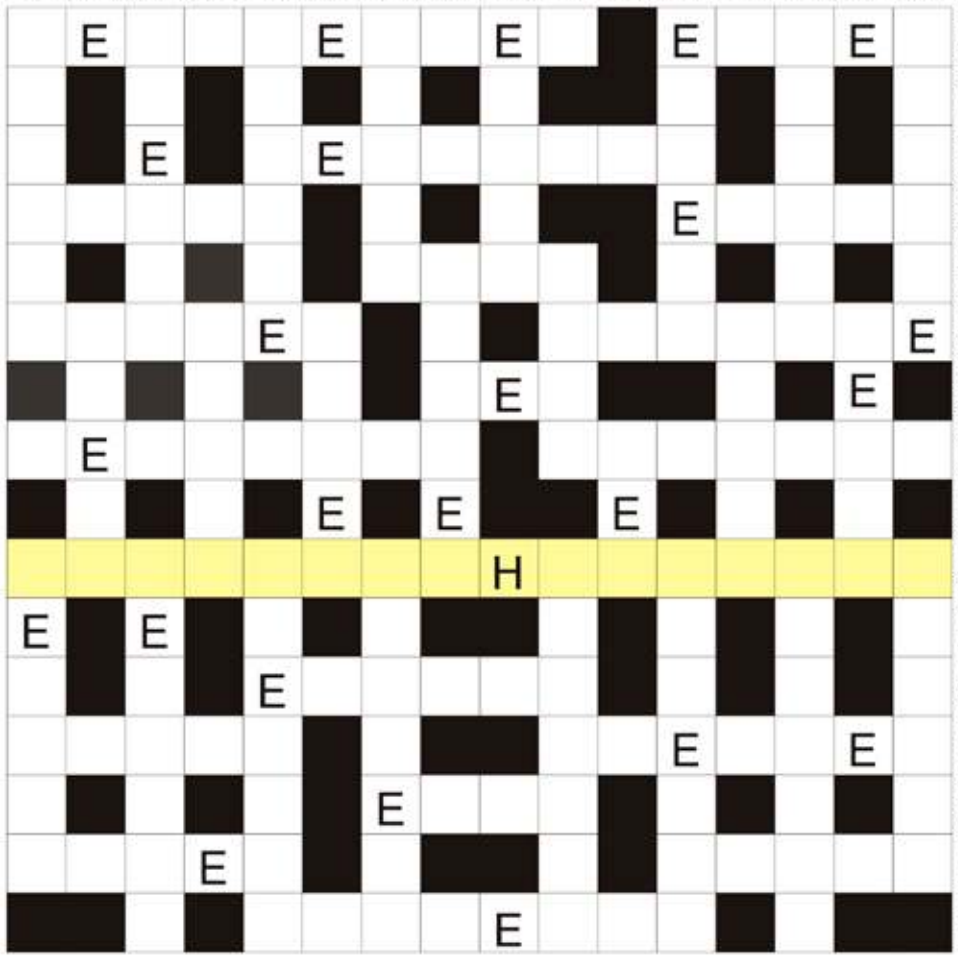

Rozchwytywana książka; Ag dla chemika; naczynia do picia kawy; stolica włoskiej Lombardii; włoski likier z migdałów; słuchowy lub na zęby, urządzenie; w parze z samcami; piąty znak zodiaku; stolica Chin; największa wyspa Galapagos; prezes Rady Ministrów; pierwiastek Pm; Eugene, autor dramatu "Łysa śpiewaczka"; Wielkie i Małe z Kubą i Dominiką; obywatel znad Bosforu; inna nazwa laufra w szachach; części wyścigu kolarskiego; ordynariusz w kościele; stolica Finlandii; lodowcowa w dziejach Ziemi; w kratkę lub w linie dla ucznia; kraj z Paramaribo; Hemingway, amerykański pisarz; amazonka, żona Tezeusza; pies hodowany do wyścigów; korytarz w skale dla pociągu; wolnomularz; szkliwo na garnku; pracownica tajnego wywiadu; niebieskie linie na mapach; druga największa wyspa Grecji; bohaterka "W pustyni i w puszczy" Sienkiewicza; minerał w kolorowe pasemka; wulkan na Sycylii; baldasznik afrykański inaczej; pierwsza planeta od słońca; Wasiak, Miss Polonia 1983; stolica Mali; amerykański stan ze stolicą w Boise; waluta w Samoa; mieszkanka kraju z Tiraną; Franciszkanie lub Benedyktyni.

Sprawdź się w Naszym SUDOKU:

Wypełnij poniższe diagram 9×9 w taki sposób, aby w każdym wierszu, w każdej kolumnie oraz w każdym z dziewięciu pogrubionych kwadratów 3×3 znalazło się po jednej cyfrze od 1 do 9:

	2		1	7		5		3
	5						2	7
			6	5			9	
2	1		4		7		3	
7	3	4	8					1
		5		3	1			
		8	7		4		1	9
3		2				7	8	
1	9			8	6		5	
	3		8					
				7		1		2
7			1	2				
			2	9		3		
2		6			3			
	4		5					6
9		5					8	7
				5		9		3
6	8	3	9			2		4

WYKREŚLANKA: poniżej ukryliśmy 20 nazwisk słynnych malarzy. Wykreślisz je wszystkie od góry do dołu, od lewej do prawej oraz na ukos: Dali, Degas, Klimt, Miro, Monet, Greco, Renoir, Bosch, Kossak, Munch, Durer, Warhol, Bacon, Matisse, Santi, Manet, Ernst, Goya, Millet, Picasso.

K	O	D	S	Y	M	A	G	I	A
T	I	M	U	R	G	O	Y	A	N
B	K	L	A	R	A	R	R	A	K
K	A	D	E	T	E	R	O	G	A
U	N	C	J	M	I	R	O	T	B
L	O	G	O	A	U	S	S	O	A
O	P	I	A	N	I	N	S	T	A
M	I	L	L	E	T	C	C	E	M
I	C	Z	Y	T	H	A	C	H	A
O	A	D	W	A	R	H	O	L	D
T	S	E	M	I	K	O	K	E	R
W	S	G	R	O	B	Y	L	R	Z
O	O	A	S	A	N	T	I	N	A
R	Y	S	A	S	S	E	M	S	B
Y	A	N	D	A	L	I	T	T	A
K	O	K	A	R	E	N	O	I	R

eprasa.pl 20f1658c95

KULTURA

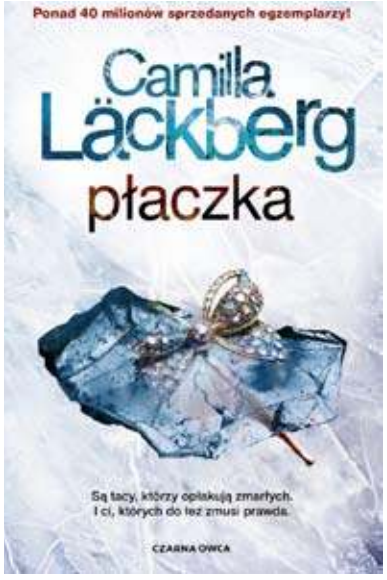

Camilla Läckberg
Płaczka
Wydawnictwo Czarna Owca

Przeszłość kładzie mroczny cień na teraźniejszości. Minęło trzydzieści lat, odkąd Sofie Rudberg zaginęła bez śladu. Zdążyła właśnie pójść do liceum, była lubiana, podziwiana – i znienawidzona? Jej zaginięcie wstrząsnęło Fjällbacką i na długie lata naznaczyło tę idylliczną miejscowość na zachodnim wybrzeżu Szwecji.Nagle policja dokonuje makabrycznego odkrycia. Pojawia się pytanie: czy odnalezione szczątki rzeczywiście należą do Sofie?

Wznowione śledztwo wywraca do góry nogami życie wielu osób, które po jej zaginięciu próbowały ułożyć sobie wszystko na nowo. Patrik Hedström i jego zespół z komisariatu w Tanumshede działają pod ogromną presją, a w sprawę angażuje się także pisarka Erica Falck. Tymczasem ktoś jest gotów uczynić wszystko, byle przeszkodzić w ujawnieniu prawdy…

Camilla Läckberg – jedna z najciekawszych szwedzkich pisarek. Światową sławę przyniosła jej seria o Fjällbace. Jest także autorką thrillerów psychologicznych oraz serii książek dla dzieci o przygodach Super-Charliego. Książki Camilli wydawane są w ponad 60 krajach, zostały przetłumaczone na 43 języki, a na całym świecie sprzedało się ponad 40 milionów egzemplarzy.

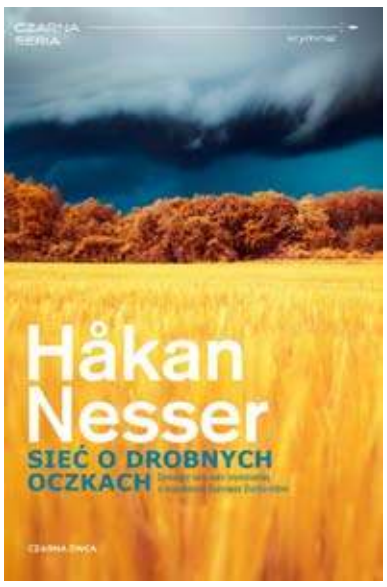

Håkan Nesser
Sieć o drobnych oczkach
Wydawnictwo Czarna Owca

TYTUŁ NOMINOWANY DO NAGRODY SZWEDZKIEJ AKADEMII KRYMINAŁU DLA NAJLEPSZEGO KRYMINAŁU ROKU 2025.

Komisarz Asunander, niegdyś doświadczony policjant, dziś cierpiący na reumatyzm starszy pan, mieszka w komfortowym domu opieki dla seniorów w pięknym Visby na Gotlandii, gdzie prowadzi zapiski dotyczące niewyjaśnionego morderstwa czy też zaginięcia, do którego doszło trzydzieści lat temu. Zaskakujące okoliczności – dwa obcięte małe palce u rąk i pewne znalezisko dokonane na gotlandzkiej prowincji – sprawiają, że Asunander powraca do arcydziwnej historii o Harrym Kronie i Marlene Horwath. Co się właściwie wtedy wydarzyło?

Gunnar Barbarotti i Eva Backman, udający się na emeryturę, którą zamierzają spędzać spokojnie na Gotlandii, zostają wbrew sobie wciągnięci do pomocy dawnemu szefowi w próbie wyjaśnieniasprawy sprzed lat. I jak się okazuje, ryzykują bardziej niż kiedykolwiek przedtem.

Sieć o drobnych oczkach to ostatni tom z serii o parze Barbarotti – Backman.

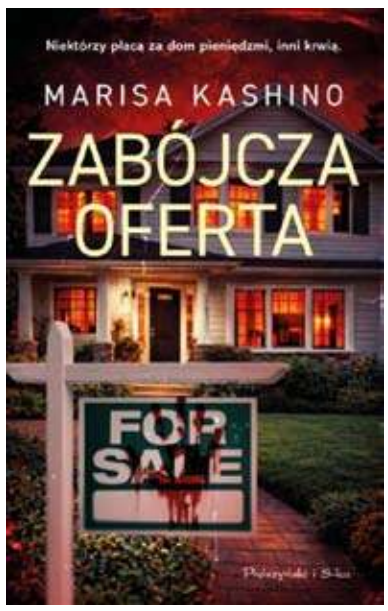

Zabójcza oferta
Marisa Kashino
Wydawnictwo Prószyński i S-ka

Marzenia są niebezpieczne. Biada tym, którzy stoją na przeszkodzie zdesperowanym marzycielom! Rynek nieruchomości to pole bitwy. Wygrywa ten, kto ma więcej pieniędzy… albo nie ma żadnych skrupułów.

Margo Miyake ma prosty plan: najpierw idealny dom, potem dziecko i spokojne życie. Tyle że po długich miesiącach starań co najmniej dwa cele coraz bardziej się oddalają. Jej małżeństwo chwieje się w posadach, a frustracja rośnie. Kiedy Margo znajduje wreszcie swój upragniony dom, postanawia działać skuteczniej niż wcześniej.

Ale w chwili, gdy marzenie zmienia się w obsesję, granice rozsądku przestają istnieć.

Mroczny thriller, w którym głośno wybrzmiewa pytanie: jak daleko można się posunąć, by osiągnąć to, czego się pragnie.

Marisa Kashino przez kilkanaście lat pracowała jako dziennikarka, m.in. w „Washington Post", gdzie w magazynie „Washingtonian" pisała reportaże oraz nadzorowała dział poświęcony nieruchomościom i projektowaniu wnętrz. Ukończyła wydział dziennikarstwa oraz nauk politycznych na Uniwersytecie Waszyngtońskim. Mieszka w okolicach Waszyngtonu z mężem, dwoma psami i dwoma kotami. „Zabójcza oferta" to jej debiutancka powieść.

KINO MOK ZAWIERCIE

24.04 Piątek
14:00 SUPER MARIO GALAXY
15:45 MICHAEL
18:00 MICHAEL 20:15 MUMIA : FILM LEE CRONINA

25.04 Sobota
17:00 SUPER MARIO GALAXY FILM
17:15 MICHAEL
19:00 MICHAEL
19:30 MUMIA : FILM LEE CRONINA

26.04 Niedziela
14:00 SUPER MARIO GALAXY FILM
16:00 MICHAEL
18:30 WESELE Przegląd filmów Andrzeja Wajdy
19:00 MICHAEL
20:15 MUMIA: FILM LEE CRONINA

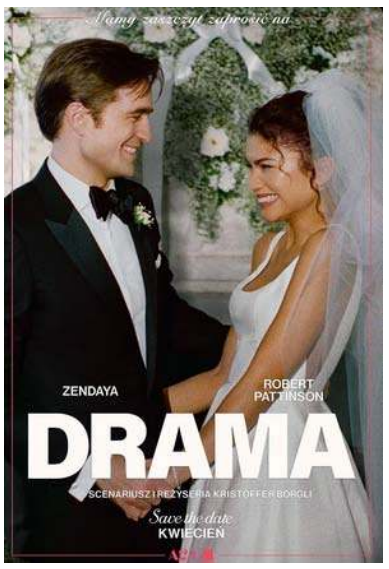

27.04 Poniedziałek
16:00 SUPER MARIO GALAXY FILM
17:00 MICHAEL
18:00 DRAMA
19:30 MUMIA : FILM LEE CRONINA
20:00 MICHAEL

28.04 Wtorek
16:00 MICHAEL
16:05 SUPER MARIO GALAXY FILM
18:00 MICHAEL
20:30 MUMIA : FILM LEE CRONINA

29.04 Środa
16:00 SUPER MARIO GALAXY FILM
17:00 MICHAEL
18:00 DRAMA
19:30 MUMIA : FILM LEE CRONINA
20:00 MICHAEL

30.04 Czwartek
11:00 MINISTRANCI
16:00 SUPER MARIO GALAXY FILM
17:00 MICHAEL
18:00 DRAMA
19:30 MUMIA : FILM LEE CRONINA
20:00 MICHAEL
https://www.mok.pl

KINO

Diabeł ubiera się u Prady 2

Wśród wielu niesamowitych filmów, na które warto czekać, niewątpliwie znajduje się ta najnowsza produkcja studia 20th Century Studios, kontynuująca losy bohaterów hitu sprzed 20 lat.

Zbliżająca się do emerytury naczelna Runway'a Mirandy Priestly ponownie spotyka się Emily Charlton, swoją byłą asystentką, która teraz stała się jej rywalką, o przychody z reklam w obliczu spadku popularności mediów drukowanych.
Komedia, Dramat
OBSADA: Meryl Streep, Anne Hathaway, Emily Blunt, Stanley Tucci
REŻYSER: David Frankel
PRODUKCJA: USA 2026

Nocne Zwiedzanie z Przewodnikiem i Pochodniami- przeżyj niezapomnianą noc pełną historii i tajemnic

Noc to najlepszy moment, by zobaczyć ruiny w zupełnie innym świetle. Dosłownie. Podczas Nocnego Zwiedzania z Przewodnikiem i Pochodniami uczestnicy wyruszają w pełną wrażeń podróż przez mroczne korytarze, dziedzińce i zakamarki, oświetlając drogę płonącymi pochodniami. To wyjątkowe wydarzenie łączy atmosferę dawnych wieków, żywą historię i nutę tajemnicy – wszystko to pod opieką doświadczonego przewodnika.

Jedyna taka atmosfera

W blasku ognia zamek zyskuje zupełnie nowy charakter. Cienie tańczą na murach, a nocna cisza potęguje wrażenia. Przewodnik prowadzi uczestników przez kolejne części warowni, snując opowieści o losach jej dawnych mieszkańców oraz najsłynniejszych legendach związanych z miejscem. To noc, podczas której historia naprawdę ożywa.

Co czeka uczestników?

- Zwiedzanie z pochodniami – klimatyczna trasa poprowadzona po zamkowych wnętrzach i dziedzińcach
- Opowieści przewodnika – historie, ciekawostki i mroczne legendy przekazywane tylko podczas nocnych wydarzeń
-Wyjątkowe wrażenia – połączenie atmosfery ognia, nocy i ruin tworzy niepowtarzalny klimat, którego nie da się doświadczyć za dnia

To idealna atrakcja dla osób szukających przeżyć, pasjonatów historii, miłośników lokalnych legend oraz wszystkich, którzy chcą zobaczyć znane miejsce z kompletnie nowej perspektywy. Oferta dostępna przez cały rok! https://www.zamek-ogrodzieniec.pl

eprasa.pl 20f1658c95

Siatkówka, PlusLiga

ALURON CMC WARTA ZAWIERCIE W FINALE PLUSLIGI

Asseco Resovia Rzeszów - Aluron CMC Warta Zawiercie 0:3 (16:25, 17:25, 23:25)

(Zawiercie) W sobotę 18 kwietnia w drugim meczu półfinałowym siatkarze Aluronu CMC Warty Zawiercie pojechali do Rzeszowa. Drugi mecz półfinałowy zakończył się zwycięstwem Aluronu 3:0 i tym samym to podopieczni Michała Winiarskiego powalczą o złoto PlusLigi.

W sobotę 18 kwietnia w drugim meczu półfinałowym siatkarze Aluronu CMC Warty Zawiercie pojechali do Rzeszowa. Drugi mecz półfinałowy zakończył się zwycięstwem Aluronu 3:0 i tym samym to podopieczni Michała Winiarskiego powalczą o złoto PlusLigi. Od samego początku gospodarze mieli spore problemy w przyjęciu, jak również z kończeniem ataków. W efekcie Jurajscy Rycerze prowadzili 14:9. Chwilę później na parkiecie zameldowali się Wiktor Nowak i Jakub Bucki, zastępując Marcina Janusza oraz Karola Butryna. To jednak nie zmieniło obrazu gry. Błędy w ataku, w przyjęciu, w polu serwisowym - w sumie aż 11 w pierwszym secie co dało pewne zwycięstwo Aluronowi 25:16.

W drugim secie Resovia poprawiła grę w obronie. Pewniejszy w ataku był Karol Butryn, a gra była bardziej wyrównana. Taki stan był do wyniku 11:12. Później to Aluron zbudował sobie przewagę prowadząc 17:12. I choć przyjmujący Warty również mieli swoje problemy, to potrafili wychodzić z nich obronną ręką, wygrywając dłuższe wymiany. Trener gospodarzy dokonywał zmian w swoim składzie, lecz nic nie było jednak w stanie zatrzymać rozpędzonych Zawiercian, którzy wygrali 25:17.

Od początku kolejnego seta Jurajscy Rycerze narzucili swoje tempo prowadząc już na samym początku 6:2. Gospodarze kiepsko prezentowali się w polu serwisowym, tylko w tym secie popełnili aż 11 błędów na zagrywce. Taka gra nie pozwoliła im na nawiązanie wyrównanej walki. Przez zdecydowaną większość trzeciej partii obie drużyny szły punkt za punkt. Resovię stać było na jeszcze jeden zryw w końcówce - po ataku Artura Szalpuka doprowadzając do remisu 22:22. W decydującym momencie znów Zawiercianie dołożyli mocną zagrywkę, z którą nie poradził sobie Klemen Cebulj i przypieczętowali zwycięstwo 25:23 i awans do finału.

Pierwszy mecz finałowy rozegrany zostanie w sobotę 25 kwietnia o godzinie 14:45. W nim siatkarze Aluronu CMC Warty Zawiercie podejmą w hali w Sosnowcu drużynę Bogdanki LUK Lublin.

***

Asseco Resovia Rzeszów - Aluron CMC Warta Zawiercie 0:3 (16:25, 17:25, 23:25)

Składy:

Asseco Resovia Rzeszów: Poręba, Janusz, Louati, Demyanenko, Butryn, Szalpuk, Zatorski (libero) oraz Cebulj, Bucki, Nowak, Shoji, Potera (libero). **Trener:** Massimo Botti.

Aluron CMC Warta Zawiercie: Tavares, Russell, Bieniek, Bołądź, Kwolek, Gladyr, Popiwczak (libero). **Trener:** Michał Winiarski.

MVP: Bartłomiej Bołądź.

Wyniki drugich spotkań półfinałowych w siatkarskiej PlusLigi:

Bogdanka LUK Lublin - PGE Projekt Warszawa 3:1

Asseco Resovia Rzeszów - Aluron CMC Warta Zawiercie 0:3

Zestaw pary finałowej fazy play-off siatkarskiej PlusLigi:

Aluron CMC Warta Zawiercie - Bogdanka LUK Lublin (25 kwietnia, godzina 14:45)

Drugi mecz finałowy fazy play-off siatkarskiej PlusLigi:

Bogdanka LUK Lublin - Aluron CMC Warta Zawiercie (29 kwietnia, godzina 20:00)

Trzeci mecz finałowy fazy play-off siatkarskiej PlusLigi:

Aluron CMC Warta Zawiercie - Bogdanka LUK Lublin (2 maja, godzina 14:45) (**tu**), **foto:** aluroncmc.pl

Piłka nożna, liga okręgowa Kraków

LIDER SZYBKO ROZSTRZYGNĄŁ LOSY SPOTKANIA

Przebój Wolbrom - Piliczanka Pilica 2:0 (2:0)

(Pilica) W sobotę 18 kwietnia zawodnicy Piliczanki Pilica w kolejnym meczu ligowym zmierzyli się na wyjeździe z drużyną Przeboju Wolbrom. Spotkanie rozgrywane było w ramach osiemnastej kolejki krakowskiej ligi okręgowej i zakończyło się porażką Piliczanki 2:0.

W sobotę 18 kwietnia zawodnicy Piliczanki Pilica w kolejnym meczu ligowym zmierzyli się na wyjeździe z drużyną Przeboju Wolbrom. Spotkanie rozgrywane było w ramach osiemnastej kolejki krakowskiej ligi okręgowej i zakończyło się porażką Piliczanki 2:0. Gospodarze obie bramki strzelili w pierwszej połowie spotkania. Już w 6 minucie prowadzenie dał swojej drużynie Krystian Pałka. A w 32 minucie wynik spotkania ustalił Dawid Tumiłowicz.

W niedzielę 26 kwietnia drużyna Piliczanki Pilica rozegra spotkanie w ramach dziewiętnastej kolejki w krakowskiej lidze okręgowej grupie 1. Ich rywalem będzie drużna LKS-u Niedźwiedź, z którą rozpoczną mecz o godzinie 17:00.

***

Przebój Wolbrom - Piliczanka Pilica 2:0 (2:0)

Bramki: Krystian Pałka (6'), Dawid Tumiłowicz (32').

Żółte kartki: Jakub Tyliba, Dawid Pasternak - Rafał Dudek, Norbert Słowikowski, Łukasz Słowik.

Składy:

Przebój Wolbrom: Albert Siuzdak - Dawid Smolarczyk (80' Dominik Bigda), Kamil Syguła (85' Przemysław Seweryn), Dawid Tumiłowicz, Damian Wędzony, Konrad Rolka, Mateusz Antosiewicz, Kamil Maciora, Krystian Pałka, Dawid Pasternak, Kamil Płowiec (55' Jakub Tyliba). **Trener:** Radosław Koterba.

Piliczanka Pilica: Kamil Postułka - Daniel Henao Zapata, Norbert Słowikowski, Patryk Grabowski, Bartłomiej Janicki, Konrad Bilnik (80' Maksymilian Rybiński), Oskar Sobota (46' Igor Omyła), Kacper Gajewski, Rafał Dudek, Łukasz Słowik, Yehor Rozvorskyi. **Trener:** Daniel Tomczyk.

Wyniki spotkań osiemnastej kolejki w krakowskiej lidze okręgowej grupie 1:

Proszowianka Proszowice - Orzeł Bębło 1:2

Przemsza Klucze - Strumyk Zarzecze 2:1

Spójnia Osiek-Zimnodół - Michałowianka Michałowice 2:2

LKS Niedźwiedź - Bolesław Bukowno 3:0

Przebój Wolbrom - Piliczanka Pilica 2:0

JKS Zelków - Płomień Kościelec 1:0

KS Olkusz - Pogoń Miechów 0:1

Aktualna tabela w krakowskiej lidze okręgowej grupie 1:

1. Przebój Wolbrom	18	48	52:13
2. Michałowianka Michałowice	18	44	58:20
3. Piliczanka Pilica	18	35	39:24
4. Pogoń Miechów	18	34	38:24
5. Płomień Kościelec	18	33	45:21
6. Proszowianka Proszowice	18	30	33:20
7. Spójnia Osiek-Zimnodół	18	23	29:42
8. LKS Niedźwiedź	18	23	28:33
9. Orzeł Bębło	18	23	26:33
10. JKS Zelków	18	22	27:42
11. Przemsza Klucze	18	17	28:31
12. KS Olkusz	18	15	27:47
13. Bolesław Bukowno	18	14	21:56
14. Strumyk Zarzecze	18	2	7:52

Zestawy par dziewiętnastej kolejki w krakowskiej lidze okręgowej grupie 1:

KS Olkusz - Przemsza Klucze

Pogoń Miechów - JKS Zelków

Płomień Kościelec - Orzeł Bębło

Proszowianka Proszowice - Przebój Wolbrom

Piliczanka Pilica - LKS Niedźwiedź (26 kwietnia, godzina 17:00)

Bolesław Bukowno - Spójnia Osiek-Zimnodół

Michałowianka Michałowice - Strumyk Zarzecze (**tu**)

reklama

eprasa.pl 20f1658c95