Zajęcia dodatkowe **Wesprzyj talent dziecka** str. 14-15

Dożynki powiatowe

nowy tydzień
tygodnik lokalny

Nr 36 (924) 4 - 10 września 2023 r. ISSN 1895-2992 Nr indeksu 00204684 Nakład 14999 egz. CENA: 4,80 zł w tym VAT 5%

CHEŁM
Co dalej z planami budowy spalarni?

Radni poparli protestujących

To nie radni zdecydują czy w Chełmie powstanie spalarnia odpadów medycznych i weterynaryjnych, ale ich opinia w sprawie inwestycji była jednoznaczna - poparli petycję mieszkańców, protestujących przeciwko spalarni. Pytali prezesa spółki czy wycofa się z planów, a także o to, kto mu obiecał, że postawi tu spalarnię.

CHEŁM. 3,5-milionowa dotacja przepadła

Blamaż miasta

Mieszkańcy Żeromskiego, Reytana i Lotniczej od lat czekają na remont swoich ulic. Zanosi się, że poczekają jeszcze dłużej, bo miasto właśnie straciło pozyskane na ich przebudowę 3,5 mln zł. Urzędnicy nie wysłali dokumentów na czas.

Kij w mrowisko

Rolnicy (nie)zasłużeni?

Gospodarze gmin powiatu chełmskiego wytypowali najlepszych rolników do odznaki „Zasłużony dla Rolnictwa" na szczeblu powiatowym i są oburzeni odpowiedzią ze starostwa o odrzuceniu tych zgłoszeń.

Chciał popsuć dożynki swoim przemówieniem?

Za grosz kultury

Trzeba nie mieć za grosz kultury, żeby podczas czyjejś imprezy atakować gospodarza i jego gości. A w taki sposób zachował się starosta Piotr Deniszczuk, którego na dożynki do Rejowca zaprosił burmistrz miasta Tadeusz Górski.

Niszcząca nawałnica

Nawałnica, która przeszła nad naszym regionem, zmusiła strażaków do kilkudziesięciu interwencji. Burzom towarzyszył silny wiatr, który zrywał linie energetyczne, uszkadzał dachy i łamał drzewa. Prądu nie miało prawie 4 tys. osób.

CHEŁM. Najtrudniej się rozliczyć

SPIN. Gorzka likwidacja

Byli pracownicy firmy SPIN, producenta słynnych Agarków, z żalem mówią o procesie likwidacji ich firmy. Od ponad roku nie mogą się doczekać na wypłatę udziałów członkowskich, chociaż firma wyprzedaje maszyny i wyposażenie. - Likwidatorzy już nawet nie chcą z nami rozmawiać - mówią pracownicy, których większość to osoby niepełnosprawne, z grupami inwalidzkimi.

TURNUSY REHABILITACYJNE Made in Poland
OFERTA na str. 3

OKRĘGOWA STACJA KONTROLI POJAZDÓW „DAPEX"
DAPEX
- badania techniczne
- przeglądy rejestracyjne wszystkich rodzajów pojazdów
- serwis tachografów cyfrowych
Zapraszamy pn.-pt. 7-20, sob. 7-15
Chełm, ul. Rampa Brzeska 25
tel. 082 564 36 59 www.dapex.pl

SKŁAD OPAŁU
Chełm, ul. Piwna 1 (plac Browaru)
☎ 609 393 770
PROMOCJA*
ORZECH - 1480 ZŁ
EKOGROSZEK - 1750 ZŁ
PELLET OLCZYK - 1830 ZŁ
BRYKIET TORFOWY - 920 ZŁ
*ilość ograniczona
TRANSPORT - RATY - WORKOWANIE

PRZYJAZNY SKŁAD OPAŁU
Chełm, ul. Podgórze 36
tel. 887 50 51 50
WĘGIEL ODSIEWANY PRZED ZAŁADUNKIEM niskie ceny!
Nowość PELLET
MOŻLIWOŚĆ ZAPŁATY KARTĄ
TRANSPORT - RATY - WORKOWANIE

WĘGIEL LUZEM I WORKOWANY
ODSIEWANY PRZED ZAŁADUNKIEM
ORZECH - 1550 zł
KOSTKA II - 1860 zł
EKOGROSZEK LEW - 2100 zł
Bezpłatny dowóz powyżej 1 tony (do 20km)
skład opału BORYS
SPRZEDAŻ RATALNA Santander CONSUMER BANK
Chełm, ul. Kolejowa 45A
tel. 82/ 565 59 23, 500 089 196

OKRĘGOWA STACJA KONTROLI POJAZDÓW BLUE CAR
• badania techniczne
• przeglądy rejestracyjne wszystkich typów pojazdów
Chełm, ul. Podgórze 23
pn. - pt. 7⁰⁰ - 20⁰⁰, sob. 7⁰⁰-15⁰⁰
tel. 82 569 90 69

TANIE BLACHY
cena już od 26zł m² z VAT
tniemy na wymiar
PRIMA materiały budowlane
Krasnystaw, ul. Lwowska 32
tel. 82 576 74 10

MIELNICZENKO
TRANS-AGRO
SKŁAD OPAŁU
• ORZECH 1500 ZŁ
• KOSTKA 1800 ZŁ
• EKOGROSZEK 1800 ZŁ
• PELLET OLCZYK 1730 ZŁ
TRANSPORT GRATIS
Chełm, ul. Kolejowa 45A
tel. 502 268 706, 82 56 55 943

Beta-Prim DOSTAWY GAZU
Uwaga!!! Co 6 butla 50 % taniej
Zamów GAZ
82 565 42 43;
82 565 02 11
100 zł
* dostawa do domu GRATIS www.betaprim.pl CZYNNE CODZIENNIE

22-151 Janów, Mickiewicza 87
SKŁAD OPAŁU
PŁATNOŚĆ KARTĄ, RATY NA DOWÓD
WĘGIEL LUZEM I WORKOWANY, PRZESIANY I PRZESORTOWANY PRZED ZAŁADUNKIEM,
USŁUGA ROZŁADUNKU, TRANSPORT
PŁATNOŚĆ BLIK
skład opału janów www.wegielchelm.pl
691-88-82-88
ORZECH, GROSZEK, KOSTKA, EKOGROSZEK, PELLET, MIAŁ, BRYKIET TORFOWY
KUPUJ BEZ WYCHODZENIA Z DOMU

STACJA KONTROLI POJAZDÓW
Chełm, Aleja 3 Maja 18a obok Kauflandu
tel. 887 888 884, 82 56 56 836

eprasa.pl 212fad80b8

CHEŁM. Rewitalizacja, czyli na starówkę mało kto wjedzie

Zapory na placu Łuczkowskiego

Zmiana organizacji ruchu na placu Łuczkowskiego zaskoczy wielu, ale najbardziej niepokoją się okoliczni mieszkańcy i przedsiębiorcy. Wiadomo, że docelowo plac ma być wyłączony z ruchu pojazdów i staną tam elektryczne zapory, zamykające wjazd od strony kościoła Rozesłania św. Apostołów oraz dawnej „Oazy". Tylko służby i nieliczni mieszkańcy dostaną piloty do podnoszenia zapór.

Rewitalizacja placu Łuczkowskiego przeciąga się. Na początku wakacji przewidywano, że przed odpustem „na Górce" (7-8 września) roboty na placu powinny się zakończyć, ale wiele wskazuje na to, że plac zostanie oddany do użytku po 20 września.

Sporo kontrowersji wywołają konstrukcje, jakie wkrótce powstaną na placu Łuczkowskiego. Chodzi o zapory, które mają ograniczyć do minimum ruch samochodów ze względu na podziemia kredowe. Zapory będą wysuwane elektrycznie i powstaną z dwóch stron placu: od strony Kościoła Rozesłania św. Apostołów oraz dawnej „Oazy". Wjechać na teren placu będą mogły służby, tj. policja, straż pożarna, pogotowie itd. - na dźwięk sygnałów wydawanych przez te uprzywilejowane pojazdy zapory będą się chować automatycznie. Na teren placu wjadą też służby miejskie wyposażone w piloty do podnoszenia zapór. Okolicznych mieszkańców najbardziej interesuje to, na jakich zasadach to oni będą mogli dojechać do domów.

- Uprawnieni do wjazdu na teren placu będą także mieszkańcy, którzy parkują swoje pojazdy w bramach - również na podstawie pilota - informuje chełmski ratusz. - Obecnie trwają rozmowy ze Strażą Miejską w sprawie opracowania nowej organizacji ruchu w strefie staromiejskiej. Po zakończeniu analiz odbędzie się spotkanie z mieszkańcami i pozostałymi użytkownikami placu. Wydamy komunikat dotyczący zmian.

Nowa organizacja ruchu na placu i ostateczny efekt jego rewitalizacji to wciąż niespodzianka. Przypomnijmy, że inwestycja obejmowała zabezpieczenie i remont reliktów piwnic na placu z ich nowym przykryciem, utwardzeniem placu, jego aranżacją i małą architekturą wraz z niezbędną infrastrukturą techniczną. Przebudowano też wejście do Chełmskich Podziemi Kredowych przy ul. Lubelskiej 55A. Dawną nawierzchnię placu i architekturę w rejonie piwnic rozebrano, a kostkę granitową przełożono. Nie odtworzono niskich murków w narysie piwnic, które powodowały zatrzymywanie spływającej wody i powstawanie zastoin oraz przecieków w podziemiach kredowych. Wciąż remontowana jest replika studni miejskiej (wcześniej sypały się z niej elementy dachu, na którym teraz układane są nowe dachówki), która wróciła już na plac. Wiele emocji w trakcie prac wywoływała kwestia zieleni, drzew, nasadzeń, bo betonoza ma coraz więcej przeciwników, ale zamówienie obejmowało: „wolnostojącą, ruchomą i niezwiązaną z gruntem małą architekturę i oświetlenie oraz drzewa i zieleń w donicach". Prace obejmowały też odwodnienie i zasilanie w energię elektryczną. Umowę na rewitalizację placu miasto podpisało z Przedsiębiorstwem Robót Drogowych z Jaszczowa 11 lipca ub.r. Wykonawca na realizację zadania miał czternaście miesięcy licząc od dnia podpisania umowy. W odrębnym przetargu wyłoniono wykonawcę nowego wyjścia z podziemi kredowych przy ul. Przechodniej, które powstaje w miejscu „zielonej budki". To dwukondygnacyjny budynek kulturalno-oświatowy z antresolą na parterze. W kamienicy tej organizowane mają być wystawy oraz różne wydarzenia, związane z chełmskimi podziemiami, a także powstać ma „Senior Cafe", czyli miejsce aktywizacji i integracji seniorów z Chełma. **(mo)**

CHEŁM. Na początek studium

Krok po kroku do obwodnicy południowej

Cztery firmy złożyły oferty na opracowanie studium techniczno-ekonomiczno-środowiskowego budowy obwodnicy południowej, a trzy z nich nie przekraczają kwoty, którą miasto na to przeznaczyło. To dobra wiadomość, ale do budowy obwodnicy i tak jeszcze daleko.

Budowa południowej obwodnicy Chełma jest w planach od lat. Chełmski ratusz otrzymał na to 100 mln zł dofinansowania, ale to nie wystarczy na całą inwestycję i bez dodatkowych dotacji nie da się jej zrealizować. W lipcu br. ratusz ogłosił przetarg na opracowanie studium techniczno-ekonomiczno-środowiskowego budowy obwodnicy południowej Chełma. Firmy miały czas na składanie ofert do 16 sierpnia. O szczegóły - tradycyjnie - zapytał na ostatniej sesji radny **Mirosław Czech**, z zawodu drogowiec, dyrektor lubelskiego oddziału GDDKiA, który trzy lata temu przedstawił pierwszą koncepcję południowej obwodnicy miasta.

- Jesteśmy na etapie badania ofert złożonych w postępowaniu na opracowanie studium techniczno-ekonomiczno-środowiskowego - poinformował **Radosław Wnuk**, dyrektor Departamentu Architektury, Geodezji i Inwestycji UM Chełm. - Mamy czas na zbadanie ofert i wyłonienie wykonawcy do 16 września. Oferty nie przekraczają kwoty, którą mamy na ten cel przeznaczoną. W zależności od tego, czy będą spełniały kryteria postępowania będziemy gotowi do podpisania umowy z wykonawcą.

Szczegółowe informacje w tej sprawie zamieszczone są w biuletynie informacji publicznej ratusza. Ofert na opracowanie studium jest 4, z czego najniższa opiewa na 1 382 520 zł, a najwyższa na 1 949 550 zł. Kwota, którą miasto przeznaczyło na ten cel to 1 929 562,50 zł. Do budowy obwodnicy południowej jeszcze daleka droga. Oprócz tego, że brakuje na nią pieniędzy, to samo opracowanie studium może potrwać nawet dwadzieścia miesięcy. Ale od czegoś trzeba zacząć. **(mo)**

CHEŁM. Wkrótce pójdziemy do parku

W połowie września chełmianie będą mogli pójść na spacer do odnowionego parku miejskiego. Czy efekt końcowy im się spodoba?

Jesienią 2020 r. ratusz otrzymał 12 mln zł dotacji na rewitalizację placu Doktora Edwarda Łuczkowskiego oraz parku miejskiego. Opiewającą na 7 565 493,30 zł umowę na to drugie zadanie miasto podpisało pod koniec marca ub.r. Przewidywała ona, że rewitalizacja parku ma się zakończyć w ciągu dwunastu miesięcy. Ale tak się nie stało, bo prace nie przebiegały zgodnie z harmonogramem. Kolejne „drugie" szanse i rozmowy dyscyplinujące chełmskich urzędników z wykonawcą nie przynosiły rezultatów. W styczniu br. miasto definitywnie odstąpiło od umowy z lubelską firmą LS Complex. W kwietniu br. podpisano umowę z firmą Daw-Bruk ze Srebrzyszcza na kontynuację przebudowy parku miejskiego. To już końcówka robót. Gabinet Prezydenta Chełma informuje, że 15 września zostanie on oddany do użytku.

- Po zakończeniu prac będzie można podać dokładny koszt rewitalizacji – informuje chełmski ratusz.

Inwestycja obejmowała m.in. przebudowę ścieżek parkowych, ciągów pieszo-rowerowych, nowe ogrodzenie oraz schody z podjazdami, umożliwiającymi dostęp osobom z niepełnosprawnością ruchową. Zadanie przewidywało też pawilon parkowy, w skład którego wchodzą m.in. pawilon rodzica z toaletami, przewijakiem dla niemowląt i tarasem wypoczynkowym. **(mo)**

Miała 170 paszportów

35-letnia Ukrainka, która podróżowała międzynarodowym pociągiem relacji Jagodin - Chełm, została zatrzymana na kolejowym przejściu granicznym w stacji Dorohusk. W wyniku szczegółowej kontroli funkcjonariusze straży ochrony kolei i straży granicznej ujawnili w torbie kobiety aż 170 ukraińskich paszportów.

- Kobieta nie potrafiła wytłumaczyć, dlaczego posiada przy sobie dokumenty, których właściciele nie przekraczają granicy - informują SOK-iści.

Postępowanie w sprawie przemytu dokumentów prowadzi straż graniczna. **(opr. pc)**

Serdeczne podziękowania

dla Pań
Krystyny Łuczki i **Mieczysławy Woźniak**
z Biura Usług Turystycznych KRYSTYNA
za polecenie znakomitego miejsca wypoczynku
oraz profesjonalną i miłą obsługę
wdzięczni klienci

Chełmski Dom Pogrzebowy
Firma Łukowiec
USŁUGI CAŁODOBOWE - BEZGOTÓWKOWE
Wypłacamy Zasiłki Pogrzebowe ZUS i KRUS Przed Pogrzebem
Organizujemy pogrzeby na wszystkich cmentarzach i zajmujemy się transportem międzynarodowym zmarłych. Przeprowadzamy kremacje w ciągu kilku godzin. Posiadamy własną kaplicę i chłodnię.
Nasza firma jest Zarządcą Cmentarza Parafialnego w Chełmie przy ul. Lwowskiej. Wszystkie czynności związane z pogrzebem, ekshumacją, pracami kamieniarskimi i budowlanymi muszą zostać uzgodnione w naszym biurze:
Chełm ul. Szpitalna 49 tel. 82-564 36 07 kom. 602 469 287
www.lukowiec.pl

Dyżur całodobowy
502 791 454
82 566 40 53
KOMPLEKS Zakład Usług Pogrzebowych
KOMPLEKSOWE USŁUGI POGRZEBOWE
NA TERENIE POLSKI I ZA GRANICĄ
Chełm, ul. Rejowiecka 93
Rejowiec Fabr., ul. Dworcowa 4

Roman Łukasiewicz
ORSZAK
USŁUGI POGRZEBOWE
Wola Uhruska ul. Chełmska 18
tel. 697 718 454
724 718 454
CAŁODOBOWO
Chełm ul. Ceramiczna 6A
e-mail: romexluk@interia.pl

Odeszli

Grażyna Pluta, 72 lata
Lucyna Gręziak, 89 lat
Helena Garbatiuk, 83 lat
Adam Bartkiewicz, 74 lata
Zofia Derlak, 92 lata
Zygmunt Dziedzic, 74 lata
Andrzej Grodzki, 66 lat
Lech Wronka, 58 lat
Henryk Tołyż, 73 lata
Leokadia Drygasiewicz, 82 lata
Stanisława Filipczuk, 84 lata
Marianna Lewicka, 69 lat
Wiesław Jasiński, 54 lata
Teresa Wawruch, 65 lat
Danuta Rudy, 82 lata
Krzysztof Wojewódzki, 65 lat
Marian Krawczyński, 75 lat
Zdzisław Bartoszuk, 72 lata
Leonora Gierłach, 72 lata
Danuta Krawiec Rogozińska, 79 lat

nowy tydzień tygodnik lokalny

NOWY TYDZIEŃ. TYGODNIK LOKALNY Ukazuje się w poniedziałki na terenie powiatów: chełmskiego, krasnostawskiego i włodawskiego
WYDAWCA: Grupa Medialna ITM Sp. z o.o. ul. Bramowa 6, 20-111 Lublin, Prezes zarządu - Marcin Futyma
REDAGUJE ZESPÓŁ: redaktor naczelny - Marcin Futyma, zastępca redaktora naczelnego - Piotr Morlewski; dziennikarze - Paulina Ciesielska, Bogumił Fura, Magdalena Hawryluk,Karol Garbacz, Katarzyna Głaz, Bogumił Mikulski, Piotr Stępień. e-mail: redakcja@nowytydzien.pl
DZIAŁ REKLAM I OGŁOSZEŃ: Bożena Weremko - kierownik e-mail: reklama@nowytydzien.pl
DRUK: Agora S.A., ul. Daniszewska 27, 03-230 Warszawa
Redakcja / Biuro reklam i ogłoszeń: 22-100 Chełm, ul. Lwowska 14 (II p.) tel. 82 565 44 44
/redakcja nie ponosi odpowiedzialności za treść ogłoszeń i reklam/

PRENUMERATA realizowana przez RUCH S. A.:
Zamówienia na prenumeratę można składać na stronie **www.prenumerata.ruch.com.pl**
Ewentualne pytania prosimy kierować na adres e-mail: **prenumerata@ruch.com.pl**
lub kontaktując się z Centrum Obsługi Klienta „RUCH" pod numerami: 22 693 70 00 lub 801 800 803
- w dni robocze w godzinach 7^{00} - 17^{00}. Koszt połączenia wg taryfy operatora.

PRENUMERATA realizowana przez POCZTĘ POLSKĄ S.A.:
Zamówienia prenumeraty „Nowego Tygodnia" można składać
- na stronie internetowej: prenumerata.poczta-polska.pl
- w każdym urzędzie pocztowym lub u listonosza.

Informacja dla Ogłoszeniodawców (osób fizycznych) i Uczestników konkursów
Administratorem Państwa danych osobowych jest Grupa Medialna ITM Sp. z.o.o. (adres: ul. Bramowa 6, 20-111 Lublin). Podanie danych osobowych jest dobrowolne. Celem przetwarzania danych osobowych jest realizacja świadczonych przez Administratora usług oraz cele marketingowe. Podstawą przetwarzania danych osobowych jest zgoda osoby, której dane dotyczą. Odbiorcami danych osobowych mogą być podmioty współpracujące z administratorem. Osoba, której dane osobowe dotyczą, ma prawo wycofania zgody w dowolnym momencie. Dane osobowe będą przetwarzane przez czas niezbędny do realizacji celu, w jakim są przetwarzane. Osoba, której dane osobowe dotyczą, ma prawo do żądania od Administratora dostępu do swoich danych osobowych, ich sprostowania, usunięcia lub ograniczenia przetwarzania, prawo przenoszenia danych osobowych oraz prawo wniesienia skargi do organu nadzorczego - Prezesa Urzędu Ochrony Danych Osobowych.
Szczegóły zamieszczone są w *Polityce prywatności* na stronie internetowej - www.nowytydzien.pl

eprasa.pl 212fad80b8

Niszcząca nawałnica

Nawałnica, która przeszła nad naszym regionem, zmusiła strażaków do kilkudziesięciu interwencji. Burzom towarzyszył silny wiatr, który zrywał linie energetyczne, uszkadzał dachy i łamał drzewa. Prądu nie miało prawie 4 tys. osób.

Powiat chełmski

- W wyniku burzy, która przeszła przez powiat chełmski 29 sierpnia, strażacy interweniowali 41 razy - poinformował w środę rano bryg. **Wojciech Chudoba**, zastępca komendanta miejskiego PSP w Chełmie, zaznaczając, że cały czas na stanowisko kierowania wpływają kolejne zgłoszenia.

Nawałnica wyrządziła potężne szkody. Silny wiatr, który towarzyszył ulewom, zrywał dachy z domów i budynków gospodarczych (m.in. w Pliskowie, Jankowicach, Kamiennej Górze). W Uhrze od uderzenia pioruna zapaliła się stodoła. Powalone drzewa zablokowały drogi w Sawinie, Bezku, Busównie, Syczynie, Wólce Tarnowskiej, przy ul. Hrubieszowskiej w Chełmie czy chodnik przy ul. Synów Pułku. W Adolfinie drzewo spadło na DK12 (uderzył w nie kierowca samochodu osobowego), a w Staszycach i na chełmskim deptaku przewaliło się na linię wysokiego napięcia. Z kolei przy ul. Lubelskiej w Chełmie zerwana gałąź uszkodziła słup energetyczny znajdujący się nieopodal domów.

Powiat krasnostawski

Ok. 50 razy interweniowali strażacy w trakcie silnych burz, które na początku ubiegłego tygodnia nawiedziły powiat krasnostawski. Dominowały powalone drzewa, jedno z nich padło na dom. Zdarzały się też pożary wywołane uderzeniem pioruna. Na szczęście obyło się bez ofiar w ludziach.

Najcięższa sytuacja miała miejsce w poniedziałek, 28 sierpnia, późnym wieczorem. Strażacy z powiatu krasnostawskiego musieli wówczas interweniować aż 39 razy. - Żywioł spowodował wiele strat. Interwencje najczęściej dotyczyły zerwanych linii energetycznych, powalonych drzew, uszkodzonych połaci dachowych jak również pożarów na skutek wyładowań atmosferycznych - informuje **Kamil Bereza**, rzecznik prasowy KP PSP w Krasnymstawie. Dach zerwał się np. z domu w miejscowości Kaszuby w gminie Rudnik. Niemal w tym samym czasie strażacy z OSP KSRG w Rudniku, wspierani przez OSP KSRG Izbica, OSP KSRG Żółkiewka i PSP z Krasnegostawu, walczyli z pożarem stodoły w miejscowości Wierzbica (także gmina Rudnik). Piorun zapalił też budynek gospodarczy w Siennicy Nadolnej (gmina Krasnystaw), gdzie interweniowała jednostka OSP KSRG z Krupego. Powalonych na drogi drzew i konarów nie sposób zliczyć. Po kolejnej wichurze, 29 sierpnia, drzewo trzeba było usunąć z ul. Zamkowej w Krasnymstawie. 30 sierpnia drzewa zatarasowały drogi w Międzylasie i Bzowcu (gmina Rudnik), tego samego dnia wiatr zerwał dach z domu w Bzowcu. Do groźnej sytuacji doszło w Poperczynie (gmina Żółkiewka), gdzie drzewo zwaliło się na jednorodzinny dom. Na szczęście ani w tym przypadku, ani w innych nikomu nic się nie stało.

Ponad 400 interwencji

W całym województwie lubelskim odnotowano ponad 400 interwencji straży pożarnej w związku z burzami. Najwięcej zgłoszeń było z powiatu zamojskiego, bialskiego, chełmskiego i z krasnostawskiego. 29 sierpnia między godziną 22 a 23 ograniczenia w dostępie do prądu występowały w 43 tys. gospodarstwach domowych na Lubelszczyźnie. W środę rano bez zasilania pozostawało około 13 tys. mieszkańców, z czego 3,8 w rejonie Chełma. **(pc, kg)**

Work Centre BIUROPRACY
PRACA W HOLANDII
PRODUKCJA LOGISTYKA
OGRODNICTWO ROLNICTWO
533 966 678 533 111 037
WORK CENTRE SP. Z O.O., UL. KOŚCIUSZKI 24/4, 22-600 TOMASZÓW LUBELSKI
www.workcentre.com.pl

TURNUSY REHABILITACYJNE
Made in Poland
14 dni, wyżywienie, zabiegi, cena w pokoju 2-osobowym, dojazd własny
Gdańsk 3-17.11, 2300 zł (przy plaży)
Łeba 7-21.10, 2590 zł (kryty basen)
Krynica Morska 20.10-3.11, 2590 zł
Mielno 3-16.11, 1890 zł (przy plaży)
Kołobrzeg 9-23.11, 2590 zł (przy plaży)
Dźwirzyno 21.10-4.11, 2090 zł (przy plaży)
Krynica Zdrój 5-19.11, 2499 zł (kryty basen)
Iwonicz Zdrój 25.10-8.11, 2970 zł
Polańczyk 6-20.11, 3390 zł (Park Zdrojowy)
Zakopane 2-15.11, 2390 zł (cisza i spokój)
Nałęczów 19.11-3.12, 2900 zł
Ciechocinek 15-29.10, 2790 zł (mały basen)
INFORMACJA:
Biuro KRYSTYNA: Chełm, ul. Lwowska 13a (naprzeciw pawilonu Chrobry)
poniedziałek-piątek 9⁰⁰-17⁰⁰, sobota 10⁰⁰-14⁰⁰ tel. 82 565 46 37

Krystyna BIURO USŁUG TURYSTYCZNYCH
• Wczasy i wycieczki zagraniczne, duży wybór w ciągłej sprzedaży
• Promocje zima/lato 2023
• Wczasy krajowe
• Kolonie i obozy dla dzieci i młodzieży
• Bilety autokarowe, samolotowe i promowe komunikacji międzynarodowej
Oferty na najnowszej stronie www.krystyna.info
Szczegóły w Biurze KRYSTYNA - Chełm, ul. Lwowska 13A (naprzeciwko pawilonu Chrobry)
od poniedziałku do piątku od godz. 9:00 do 17:00 w soboty od godz. 10:00 do 14:00 lub pod nr telefonu 82 565 46 37.
e-mail biuro@krystyna.info tel. 82 565 46 37

VANDORUM
Zamieszkaj u siebie w centrum miasta
Biuro Sprzedaży - Lwowska 24, 22-100 Chełm, tel. 518 910 277
slonecznyzakatek.pl

RADIO TAXI FINO 196-22
605 102 222
TAXI POLSKA 19 100 OGÓLNOPOLSKA SIEĆ TAXI
U NAS ZAPŁACISZ KARTĄ
ZAMÓW TAXI
Zamawiasz bezpłatnie: 800 202 802
JEDEN NUMER CAŁA POLSKA 19 100

KASY I DRUKARKI FISKALNE
• Tanie • Proste • Małe • Niezawodne • Gwarancja
OD RĘKI: ELZAB 1969 POSNET • NOVITUS • INNOVA
TYLKO U NAS! SERWIS FABRYCZNY ELZAB
certyfikat podpisu elektronicznego
BOX PLAN Chełm, ul. ORLICZ-DRESZERA 5
82 565 31 91 www.boxplan.pl

eprasa.pl 212fad80b8

CHEŁM. Zniesmaczeni mieszkańcy mają dość

Zgorszenie na przystanku

Śpią na przystanku, piją alkohol, brudzą, zaczepiają ludzi i sieją zgorszenie. Mieszkańcy osiedla Zachód, pasażerowie Chełmskich Linii Autobusowych mają już dość stałych bywalców na przystanku przy ul. Lubelskiej naprzeciwko McDonald`s.

Bywalców, o których mowa, „z widzenia" zna każdy, kto tamtędy przejeżdża, przechodzi lub zmuszony jest czekać na autobus na przystanku vis-a-vis McDonald`s. Od paru miesięcy ciągle tam przesiadują. Chwiejnym krokiem przechodzą przez przejście dla pieszych, często ocierając się o samochody. W pobliżu są sklepy, w których można zaopatrzyć się m.in. w mocniejsze trunki i Toy-Toy (w którym podobno też swojego czasu pomieszkiwali), czyli wszystko to, co wystarczy im do egzystencji. Zwłaszcza jeden z mężczyzn rzuca się w oczy - wysoki, opuchnięty, zaniedbany. To stały bywalec Ośrodka Pomocy Osobom Uzależnionym w Chełmie, tj. izby wytrzeźwień i jej niewątpliwy rekordzista, jeśli chodzi o ilość pobytów. Ma już ich na koncie ponad 300 w ciągu ostatnich lat. Wiadomo jednak, że bywa też w izbie wytrzeźwień w Warszawie przy ul. Kolskiej (gdy dostaje świadczenie z opieki zdarza mu się podróżować po kraju), ale warunki w chełmskiej „izbie" ponoć dużo bardziej mu odpowiadają.

- Ostatnio zaczepił mnie, gdy szłam z dzieckiem i prosił o pieniądze na maść - mówi nasza Czytelniczka. - Wszyscy wiemy, że to przecież ludzie - mają swoje problemy, choroby, ale ich obecność, przykry zapach są uciążliwe dla nas, mieszkańców osiedla, klientów pobliskich sklepów, restauracji. Największe obawy są, gdy przechodzi się obok z dzieckiem, bo tak naprawdę nie wiemy, jak te osoby się zachowają. Nie sposób usiąść na ławce na przystanku, schronić się tam przed słońcem czy deszczem, gdy przesiaduje takie towarzystwo. Czy naprawdę nie można nic na to poradzić?

Zdarza się, że do upojonych alkoholem, leżących na ziemi mężczyzn ktoś wezwie karetkę. Funkcjonariusze Straży Miejskiej w Chełmie też otrzymują zgłoszenia w tej sprawie i interweniują. Kierują wnioski o ukaranie do Sądu Rejonowego. Osoby te często odwożone są do izby wytrzeźwień, ale potem i tak wracają w to miejsce. Nikt im tego nie może zabronić.

- Przytoczony problem nie dotyczy tylko jednego przystanku autobusowego przy ul. Lubelskiej 189, ale również innych miejsc w mieście i jest znany strażnikom miejskim - mówi **Mariusz Gałęziowski**, komendant Straży Miejskiej w Chełmie. - Straż Miejska odnotowuje codziennie po kilka takich zgłoszeń. W większości dotyczą one osób bezdomnych uzależnionych od alkoholu, które spożywają lub usiłują spożywać alkohol w miejscu objętym zakazem, swoim zachowaniem dają powód do zgorszenia w miejscu publicznym, często dopuszczają się nieobyczajnego wybryku, używają i wykrzykują słowa wulgarne, utrudniają lub uniemożliwiają korzystanie z urządzeń przeznaczonych do użytku publicznego, zanieczyszczają lub zaśmiecają miejsca dostępne dla publiczności. W stosunku do sprawców takich wykroczeń, którymi są osoby bezdomne, Straż Miejska podejmuje czynności kierując wnioski o ukaranie do Sądu Rejonowego, który wydając orzeczenia skazuje sprawców wykroczeń przeważnie na kary grzywny. Wskazać również należy, że interwencje strażników miejskich na miejscu zdarzenia bardzo często kończą się doprowadzeniem osób nietrzeźwych do Ośrodka Pomocy Osobom Uzależnionym (OPOU), który jest czynny od godziny 15.00. Straż Miejska podziela obawy mieszkańców i ma świadomość uciążliwości zachowania kloszardów w miejscach publicznych, zwłaszcza w ciągu dnia, dlatego proponuje zgłaszać takie przypadki w pierwszej kolejności do Policji, która ma możliwość nietrzeźwą osobę osadzić w Pomieszczeniu dla Osób Zatrzymanych (PDOZ), znajdującym się w KMP, w przypadku, gdy OPOU jest nieczynny. Do dyspozycji pozostaje również numer alarmowy do Straży Miejskiej - 986.

Nadużywających alkohol rekordowo dużo

Bezdomnych w Chełmie jest kilkunastu, więc zarówno mundurowi, jak i pracownicy izby wytrzeźwień doskonale ich znają, bo mają z nimi do czynienia na co dzień. To samo dotyczy „stałych bywalców" przystanku autobusowego przy ul. Lubelskiej.

- Są w różnym stanie higienicznym, często wygłodniali, bo to, co wyżebrzą od ludzi na jedzenie, często przeznaczają na alkohol - mówi **Krzysztof Gocał**, dyrektor Ośrodka Pomocy Osobom Uzależnionym w Chełmie. - Gdy do nas trafiają, zawsze na wejściu jest obowiązkowy prysznic. Do tego ich ubrania - brudne, podarte - trafiają do worka, a dostają odzież zastępczą, z darów od ludzi. Ci bezdomni trafiają do nas systematycznie, niektórzy co kilka dni. Rekordziści przybywają u nas po czterdzieści parę razy w roku. A mężczyzna widywany teraz na przystanku przy ulicy Lubelskiej jest absolutnym rekordzistą, bo był u nas już ponad trzysta razy. Te osoby na jakiś okres zatrzymują się w jednym miejscu miasta, a potem przemieszczają w inne. Gdy przychodzi zima, szukają schronienia na klatkach schodowych, w piwnicach.

Dyrektor Gocał zwraca uwagę na niepokojącą statystykę, świadczącą o tym, że problem z nadużywaniem alkoholu chełmian pogłębia się.

- W tym roku trafia do nas, do wytrzeźwienia, wyjątkowo dużo osób - mówi dyrektor Gocał. - W sierpniu ubiegłego roku przebywały u nas średnio trzy osoby na dobę, a teraz jest ich średnio siedem. O ile z osobami bezdomnymi sytuacja jest raczej stała, to inaczej jest z pozostałymi. Wygląda na to, że różnorakie kłopoty, inflacja nasilają u wielu osób problem z nadużywaniem alkoholu.

Wcześniej izba wytrzeźwień była czynna o tej porze roku od godz. 16, a teraz zaszła potrzeba, aby otwierać ją o godz. 15. Całodobowo będzie czynna od października, ale ponoć służby widzą potrzebę, aby izba funkcjonowała 24 godziny na dobę przez cały rok. Coraz częściej zachodzi też potrzeba, aby przyjąć do wytrzeźwienia także kobiety, a takiej możliwości na razie nie ma w Ośrodku Pomocy Osobom Uzależnionym w Chełmie. Co prawda, można zorganizować to z dnia na dzień, ale wiąże się to z kosztami. **(mo)**

Chełmianie mogą wybierać

Obywatelskie pomysły pod głosowanie

W poniedziałek, 4 września, startuje głosowanie w Chełmie nad projektami zgłoszonymi do budżetu obywatelskiego. Głosowanie potrwa do piątku, 8 września i będzie odbywać się przez internet.

Głos można oddać za pośrednictwem strony **chelm.budzet-obywatelski.org**. Mieszkańcy, którzy nie mają dostępu do internetu, mogą skorzystać z punktu do głosowania w Urzędzie Miasta (w holu budynku, ul. Lubelska 65).

Głosowanie odbywa się poprzez kliknięcie przy wybranym zadaniu na elektronicznej karcie do głosowania.

W tym roku do budżetu obywatelskiego chełmianie zgłosili 55 obywatelskich pomysłów. Pozytywną ocenę otrzymało 41. Dwanaście spośród nich to projekty ogólnomiejskie, trzy kolejne zgłoszono w ramach tzw. zielonego budżetu, a pozostałe to projekty osiedlowe.

OGÓLNOMIEJSKIE:

Wymiana siatki w piłkochwytach na kompleksie boisk na os. Słonecznym; Strefa relaksu nad bulwarem; Sport bez barier; Remont ciągu pieszo-jezdnego; przedłużenie ul. Katedralnej od ul. Jana Kazimierza do ul. Żwirki i Wigury; Projekt i wydanie przewodnika po trasach rowerowych Chełma i okolic; Montaż 10 latarni LED-owych wzdłuż ulic Wirskiego i Karłowicza; Miejskie słupy ogłoszeniowe; Defibrylatory w przestrzeni publicznej Miasta Chełm; Chełm przeciwko bezdomności zwierząt; Budowa wiaty parkowej/altany przy ścieżce rowerowej biegnącej wzdłuż rzeki Uherki wraz z konserwacją istniejącej infrastruktury; „Miejski System Jakości Powietrza w Chełmie"; „Czytam, bo lubię" - zakup książek do zbiorów Chełmskiej Biblioteki Publicznej im. Marii Pauliny Orsetti w Chełmie.

OSIEDLOWE:

Śródmieście: Tablica Upamiętniająca Idę Heandel; Remont Placu Zabaw między ul. Czarnieckiego a Młodowskiej; Remont chodnika na ul. Obłońskiej; Rampa Zjazdowa Plac Gdański; Interaktywna Tablica Informacji Turystycznej

Rejowiecka: Stoły do gry w szachy; Rozbudowa istniejącego placu zabaw na ulicy Makowej o niski (naziemny) park linowy; Rozbudowa i doposażenie istniejącego placu zabaw przy ul. Makowej w Chełmie; Budowa peronów przystankowych

Zachód: Przebudowa fragmentu zatoki przy przystanku autobusowym „Os. Gwarek 02"

Słoneczne: Zakup i montaż stojących zamkniętych tablic/gablot ogłoszeniowych na terenie działania Rady Osiedla „Słoneczne"; Monitoring i oświetlenie kompleksu boisk na os. Słonecznym; Budowa progów zwalniających przy ul. Pszennej

XXX-Lecia: Remont zatok parkingowych przy ul. Droga Męczenników; Ogrodzenie oraz monitoring boisk przy Szkole Podstawowej nr 6 w Chełmie

Kościuszki: Magiczny Ogród Sensoryczny przy Przedszkolu Miejskim Nr 13 z Oddziałami Integracyjnymi w Chełmie

Dyrekcja Dolna: Remont z wymianą nawierzchni asfaltowej ulicy Wołyńskiej od skrzyżowania z Al. Piłsudskiego do Szkoły Podstawowej nr 1; Remont chodnika przy Przychodni Miejskiej nr 1, ulica Wołyńska

Dyrekcja Górna: Remont wjazdu do zatoki odbioru odpadów komunalnych przy ul. Granicznej 4; Remont chodników wzdłuż ul. Jana Kazimierza; Remont chodnika przy ulicy Jana Kazimierza od strony wschodniej; Budowa progu zwalniającego z kostki

Os. Cementowni: Remont chodnika przy ulicy Cementowej; Poprawa bezpieczeństwa ruchu i infrastruktury drogowej, poprzez wymianę (remont) nawierzchni jezdni ul. Wołyńskiej; Budowa chodnika na ulicy Brzóski po wschodniej stronie, od ul Reja do ul. 11 Listopada wraz z wjazdami i przystankiem autobusowym; AKTYWNOŚĆ - RADOŚĆ - ZDROWIE

ZIELONY BUDŻET:

Ogród sensomotoryczny dla najmłodszego chełmianina; Montaż zielonego pylonu przystankowego przy przystanku Lubelska/Urząd Miasta 01; Kompleksowa rewitalizacja skweru u zbiegu ulic H. Sienkiewicza i Adama Mickiewicza.

Szczegóły dotyczące projektów znajdują się na stronie chelm.budzet-obywatelski.org/projekty. **(opr. w)**

Wszyscy do leżącej cysterny

(30 sierpnia) Wszystkie służby ratunkowe i policja zostały postawione na nogi po wezwaniu do przewróconej na rondzie Zrzeszenia Wolność i Niezawisłość w Chełmie cysterny z cementem.

- Na szczęście kierowca nie odniósł żadnych obrażeń i nie było innych uczestników tej kolizji. Strażacy nie stwierdzili żadnych wycieków, a pojazd został uprzątnięty przez właściciela - informuje bryg. **Wojciech Chudoba**, zastępca komendanta chełmskiej straży pożarnej.

Sprawca wykroczenia został ukarany mandatem. **(pc, fot. PSP Chełm)**

eprasa.pl 212fad80b8

CHEŁM
Utrudnienia w ruchu - kiepska informacja na początek roku szkolnego
Wkrótce naprawa Rejowieckiej

Z raportu z badań gwarancyjnych na przebudowanym odcinku drogi krajowej nr 12 w granicach Chełma wynika, że główną przyczyną powstawania kolein jest wzmożony ruch tranzytowy. Żadna to sensacja. Kierowcy mogą spodziewać się utrudnień, bo wkrótce rozpocznie się punktowa naprawa drogi.

Najbardziej kłują w oczy pogłębiające się koleiny przed sygnalizacjami świetlnymi przy ul. Rejowieckiej. Przypomnijmy, że przebudowa drogi krajowej nr 12 w granicach administracyjnych Chełma była najdroższą inwestycją realizowaną dotąd przez chełmski samorząd. Jej końcowy koszt to 130 566 899 zł (dofinansowanie z Centrum Unijnych Projektów Transportowych wyniosło 103 831 552 zł, a udział własny - 26 735 347 zł). W sierpniu 2021 r. oddano do użytku przebudowany odcinek „dwunastki". Rok po przecięciu wstęgi, tj. w sierpniu ub.r., chełmski radny **Maciej Baranowski** złożył interpelację w sprawie kolein na tej drodze. Chełmscy urzędnicy odpowiedzieli, że odbył się komisyjny przegląd gwarancyjny, w którym uczestniczyli m.in. przedstawiciele miasta i wykonawcy. Ratusz zgłosił wówczas występowanie kolein na skrzyżowaniach i poinformował wykonawcę, że oczekuje komisyjnego pomiaru głębokości kolein i zdiagnozowania przyczyny ich powstawania. Pod koniec ubiegłego roku rzecznik prasowy wykonawcy w odpowiedzi na pytania naszej dziennikarki informował, że wykonawca wie, iż punktowo przed niektórymi skrzyżowaniami pojawiły się zagłębienia w nawierzchni ścieralnej i trwa ustalanie przyczyn powstawania kolein. W czerwcu br. prowadzono badania w obrębie przebudowanej „dwunastki", tj. w ciągu ul. Rejowieckiej i al. Przyjaźni. Pobierano próbki podbudowy i wierzchnich warstw masy asfaltowej. Na ostatniej sesji radny **Dariusz Grabczuk** przypomniał, że trzeba czuwać, aby wyrobić się z naprawami zanim zakończy się gwarancja i pytał o szczegóły sprawy.

- Dostaliśmy od Instytutu Badań Dróg i Mostów opracowanie związane z analizą głównie kolein i nierówności wzdłuż DK12 - mówił **Radosław Wnuk**, dyrektor Departamentu Architektury, Geodezji i Inwestycji UM Chełm. - Wystąpiliśmy również do inżyniera kontraktu, który czuwał nad budową całej drogi o zaopiniowanie tego dokumentu. Wystosowaliśmy wniosek do wykonawcy związany z akceptacją sposobu naprawy. Wiąże się to z wymianą warstwy ścieralnej oraz wiążącej, a także z dołożeniem siatki wzmacniającej. Na jutro (tj. 30 sierpnia - przyp. red.) zaplanowane jest wyznaczanie obszarów, które mają być przedmiotem napraw. Te obszary wynikają z dokonanych pomiarów w tych miejscach, gdzie koleiny przekraczały dopuszczalne wartości - te będą naprawiane.

Dzień później otrzymaliśmy z chełmskiego ratusza informację, że Budimex wraz z przedstawicielami magistratu oraz inspektorem nadzoru wyznaczają miejsca na DK12, które zostaną poddane frezowaniu.

- Po zakończeniu tego etapu prac podamy informacje dotyczące miejsc, w których prowadzone będą naprawy - informuje Gabinet Prezydenta Chełma. - Będzie się to wiązało rzecz jasna z utrudnieniami dla kierowców.

Jak informuje miasto - z raportu, który powstał w efekcie przeprowadzonych badań wynika, że główną przyczyną powstawania kolein jest wzmożony ruch tranzytowy. **(mo)**

CHEŁM. Zmiana organizacji ruchu z powodu robót przy biurowcu na dawnym dworcu PKS
Budują Fabrykę

Rozpoczęto budowę biurowca na dawnym dworcu PKS w Chełmie. W związku z tym zmienia się organizacja ruchu na ul. Lwowskiej przy skrzyżowaniu z ul. Partyzantów oraz przy wjeździe na deptak.

W ubiegłym tygodniu rozpoczęto prace rozbiórkowe, które poprzedzą budowę nowoczesnego biurowca klasy A oraz dworca autobusowego w nowej odsłonie. To przedsięwzięcie realizowane przez spółkę Fabryka Chełm, którą tworzą ARP Operator oraz Miasto Chełm. Inwestycja powstaje w ramach programu „Fabryka" Agencji Rozwoju Przemysłu. Jej celem jest wsparcie rozwoju miast średnich, tracących funkcje społeczno-gospodarcze poprzez budowę nowoczesnych biurowców klasy A, w których firmy będą mogły prowadzić działalność. W związku z rozpoczęciem budowy wprowadzono zmiany w organizacji ruchu na ul. Lwowskiej przy skrzyżowaniu z ul. Partyzantów oraz przy wjeździe na deptak. Zgodnie z czasowym oznakowaniem wprowadzono nakaz skrętu w prawo z ul. Lwowskiej w ul. Partyzantów dla wszystkich użytkowników dróg, z wyłączeniem pojazdów obsługujących budowę przy ul. Lwowskiej 20 oraz rowerzystów. Dotychczas wjazd na ten odcinek był m.in. możliwy dla posiadaczy kart parkingowych i identyfikatorów, zaopatrzenia i taxi. Z obowiązującego wcześniej nakazu skrętu w lewo z ul. Partyzantów w ul. Lwowską wyłączeni zostali rowerzyści, którzy mogą w ten sposób dojechać na deptak. Wyłączonych z użytkowania zostało wszystkie 5 miejsc dla osób niepełnosprawnych na ul. Lwowskiej przed wjazdem na deptak. W ratuszu tłumaczą, że jest to niezbędne z uwagi na dojazd na teren budowy długich pojazdów ciężarowych z naczepami, które zachodzą podczas skrętu na powierzchnię kopert. Osoby z kartami parkingowymi powinny na czas budowy korzystać z miejsc dostępnych wzdłuż ul. Popiełuszki oraz przy Placu Kupieckim. Zamknięty został wjazd na deptak z jezdni ul. Lwowskiej, z przejazdu mogą korzystać wyłącznie rowerzyści. Dojazd pojazdów zaopatrzenia oraz innych, które dotychczas korzystały z wjazdu od strony dworca PKS, został umożliwiony od strony ul. Sybiraków, drogą przy pawilonie Chrobry i dalej na deptak.

Na dawnym dworcu powstać ma nowoczesny biurowiec, a także budynek odpowiadający za obsługę dworca, bo miejsce to ma w części zachować swój dawny charakter. W obszarze „dworcowym" powstać mają nowoczesne wiaty przystankowe.

Tuż obok trwa inwestycja spółki Miejskiego Przedsiębiorstwa Gospodarki Komunalnej w Chełmie, która zakłada utworzenie miejskiej, bezobsługowej stacji paliw przy al. Armii Krajowej.

(mo, fot. UM Chełm)

CHEŁM. Mieszkańcy proszeni o cierpliwość
Osiedlowa zawalidroga

Mieszkańcy spółdzielczych bloków przy ulicy Słowackiego znów skarżą się, że od miesięcy przy wjeździe na ich osiedle stoi nieużywane auto. - Miało zostać odholowane, ale wciąż tu jest. Czy ktoś wreszcie zrobi z tym porządek? - pytają.

Kilka miesięcy temu Czytelnicy z ul. Słowackiego poskarżyli się nam, że jedno z miejsc parkingowych, tuż przy wjeździe na osiedle, od dłuższego czasu blokowane jest przez nieużywany samochód.

- Na pierwszy rzut oka widać, że od miesięcy nikt z tego auta nie korzystał, a takie zawalidrogi są wyjątkowo uciążliwe, bo miejsc postojowych na osiedlu jest bardzo mało - mówili.

Chełmska Spółdzielnia Mieszkaniowa, do której należy ten teren informowała wówczas, że właściciel auta zmarł. Skontaktowano się z jego rodziną, ale ta nie wyraziła woli usunięcia samochodu, wobec czego ChSM zwrócił się do Straży Miejskiej o jego odholowanie.

Od tamtego czasu minęło już kilka miesięcy, a - jak informują nas mieszkańcy - zielone cinquecento, pokryte grubą warstwą kurzu, nadal blokuje parking.

Władze ChSM tłumaczą, że sprawa okazała się bardziej skomplikowana niż przewidywano.

- Właściciel auta zmarł, a wszyscy spadkobiercy odrzucili spadek, ale wciąż jeszcze nie ma prawomocnego wyroku sądu w tej sprawie - wyjaśnia **Maciej Cieślak**, wiceprezes ChSM. - Kiedy ten zapadnie, auto przejdzie na własność miasta, a wówczas będziemy mogli zwrócić się do UM Chełm o jego usunięcie. Nasz wcześniejszy wniosek do Straży Miejskiej o odholowanie auta nie został uwzględniony. Wytłumaczono to tym, że auto nie znajdowało się na drodze publicznej.

M. Cieślak dodaje, że istnieje także inne rozwiązanie problemu - przeniesienie auta na strzeżony teren i zabezpieczenie go, ale byłoby to bardziej skomplikowane i przede wszystkim kosztowniejsze, dlatego spółdzielnia zdecydowała, że korzystniej będzie poczekać na wyrok sądu w sprawie odrzucenia spadku. **(w)**

Jeden groził policjantom, drugi wyciągnął broń

Hałasowali, więc mieszkańcy wezwali policję. Jeden z delikwentów zaczął grozić funkcjonariuszowi, że go zabije, a drugi wyciągnął broń. Jak się okazało, był to pistolet gazowy.

Sytuacja miała miejsce pod koniec sierpnia na jednym z chełmskich osiedli. Po godzinie 4 dyżurny komendy odebrał zgłoszenie o zakłócaniu ciszy nocnej. Skierowani do interwencji policjanci zastali przed blokiem dwóch mężczyzn: 43-latka z Chełma i 35-latka z gminy Rejowiec. Obaj byli pijani i głośni. Starszy zaczął odgrażać się, że pozabija mundurowych, jeśli nie dadzą im spokoju. Był wulgarny i agresywny.

- U 35-latka funkcjonariusze znaleźli broń alarmowo-gazową oraz amunicję bez wymaganego pozwolenia. Mężczyźni zostali zatrzymani i noc spędzili w policyjnym areszcie - mówi sierż. szt. **Angelika Głąb-Kunysz** z Komendy Miejskiej Policji w Chełmie.

Obaj zostali doprowadzeni do prokuratury, gdzie usłyszeli zarzuty. Jeden odpowie za znieważenie policjanta i wywieranie wpływu na czynności służbowe, za co grozi do 3 lat więzienia. Drugi za posiadanie broni lub amunicji, za co kodeks karny przewiduje nawet 8 lat pozbawienia wolności. Na czas prowadzonego postępowania obaj będą pozostawać pod dozorem policji. **(pc)**

eprasa.pl 212fad80b8

CHEŁM. Co dalej z planami budowy spalarni?

Radni poparli protestujących

To nie radni zdecydują czy w Chełmie powstanie spalarnia odpadów medycznych i weterynaryjnych, ale ich opinia w sprawie inwestycji była jednoznaczna - poparli petycję mieszkańców, protestujących przeciwko spalarni. Pytali prezesa spółki czy wycofa się z planów, a także o to, kto mu obiecał, że postawi tu spalarnię.

Tydzień wcześniej na posiedzeniu komisji radni jednogłośnie poparli petycję komitetu społecznego „Aglomeracja Chełm Przeciw Spalarni", który sprzeciwia się budowie spalarni odpadów medycznych i weterynaryjnych przy ul. Towarowej w Chełmie. 29 sierpnia temat stanął na posiedzeniu Rady Miasta. Przedstawiciele komitetu ponownie mówili o swoich obawach w związku z planami spółki EMKA, tj. o obawach o zatrucie wód gruntowych i powietrza. Ale twierdzili też, że plan zagospodarowania przestrzennego, wbrew wcześniejszym opiniom, wcale nie dopuszcza budowy takiej instalacji na działkach przy ul. Towarowej.

- Działka leży w strefie przemysłowej, ale nie jest dopuszczona budowa na niej instalacji przetwarzania odpadów niebezpiecznych - dowodziła **Elżbieta Pendrak**, przewodnicząca Rady Osiedla Słoneczne i członek komitetu protestacyjnego, która mówiła, że na terenie miasta nie ma ani jednej działki, na której zgodnie z planem zagospodarowania można byłoby wybudować taką spalarnię. A sam proces budowy powinien być poprzedzony szerokimi konsultacjami społecznymi i uchwałą rady miasta.

Na sesji pojawił się **Krzysztof Rdest**, prezes zarządu spółki EMKA. Mówił, że płaci w Chełmie podatki, że jego firma jest aktywnym uczestnikiem wszystkiego, co dzieje się w mieście, a decyzja radnych będzie sygnałem dla innych, jaki w Chełmie panuje klimat dla przedsiębiorczości. Prezes przygotował tablicę z czterema pytaniami, które odczytał radnym. - Czy jesteście przeciwko obniżeniu kosztów ciepła dla mieszkańców całej aglomeracji, obniżeniu kosztów funkcjonowania służby zdrowia, przeciwko przedsiębiorcom, którzy aktywnie wspierają organizacje pozarządowe i którym zależy na rozwoju sportu w aglomeracji Chełm i czy jesteście przeciwko rozwojowi aglomeracji Chełm w oparciu o nowoczesne i bezpieczne technologie? - pytał radnych.

Ale te hasła wcale nie podziałały na radnych tak, jakby tego oczekiwał.

Radna **Edyta Rożek** wypomniała mu, że próbuje grać na emocjach, a radni dbają o zdrowie i życie chełmian i ich dzieci. - Jesteśmy za rozwojem miasta, ale nie kosztem naszym i naszych dzieci - mówiła. Przypomniała, że po sąsiedzku funkcjonuje od lat Spółdzielnia Mleczarska Bieluch. - Powiedział pan, że jeśli społeczeństwo będzie przeciwko tej inwestycji, to pan zrezygnuje. Apeluję o to do pana - mówiła radna.

Łukasz Krzywicki, przewodniczący Rady Osiedla Śródmieście, wytknął K. Rdestowi, że zapomniał dodać na tablicy adnotacji, że „powyższe ustalenia nie obowiązują żadnej ze stron i nie mogą być powodem do roszczeń". Zrobił to w nawiązaniu do tzw. umowy społecznej, którą proponował mieszkańcom prezes spółki EMKA, a w której taki zapis się znalazł. I także zapytał, czy dotrzyma słowa i wycofa się z inwestycji w związku z protestami.

- Takie populistyczne przepychanki proszę zostawić na kampanię wyborczą. Co pan ma do zaoferowania społeczności Chełma? Ja mam cztery miliony złotych na tanie ciepło, milion złotych dla służby zdrowia, wsparcie dla tych, którzy potrzebują. Podpisaliśmy umowę z klubem sportowym. Nie ma od roku żadnej inicjatywy, w której nie bralibyśmy udziału. To wypełnianie obowiązków umowy społecznej, z której się pan naśmiewa. Dlaczego jesteście głusi na zaproszenie, na otwarcie instalacji? Reprezentujecie wyborców i to im jesteście winni obiektywizm. Co poza negacją macie do zaoferowania? Chełm to 57 tysięcy mieszkańców - mówił oburzony Rdest. Na koniec dodał, że wycofa się z inwestycji, jeżeli 51 proc. mieszkańców będzie jej przeciwne.

- Nie wszystko da się kupić za pieniądze - mówiła radna Rożek. - Jest pan u nas gościem. Skoro my nie chcemy, to dlaczego pan w tak arogancki sposób wchodzi do naszego życia?

A **Mirosław Czech** chciał wiedzieć, kto przekonał prezesa do inwestowania w Chełmie i kto obiecał mu, że dostanie zgodę na taką instalację.

Była prezydent **Agata Fisz** stwierdziła, że rada ma jedynie rozpatrzyć petycję mieszkańców i zająć stanowisko w jej sprawie. - To nie rada miasta zdecyduje czy ta spalarnia powstanie, czy nie, bo to nie nasza kompetencja. My mamy wydać opinię, biorąc pod uwagę głos mieszkańców, których reprezentujemy - mówiła.

W głosowaniu radni jednomyślnie poparli petycję mieszkańców. **(bf)**

CHEŁM. Najtrudniej się rozliczyć

SPIN. Gorzka likwidacja

Byli pracownicy firmy SPIN, producenta słynnych Agarków, z żalem mówią o procesie likwidacji ich firmy. Od ponad roku nie mogą się doczekać na wypłatę udziałów członkowskich, chociaż firma wyprzedaje maszyny i wyposażenie. - Likwidatorzy już nawet nie chcą z nami rozmawiać - mówią pracownicy, których większość to osoby niepełnosprawne, z grupami inwalidzkimi.

O firmie SPIN, czyli spółdzielczym zakładzie pracy chronionej z Chełma, producencie słynnych cukierków Agarków, pisaliśmy na naszych łamach w ostatnich latach wielokrotnie. Zawsze w pozytywnym kontekście, pokazując, że lokalny producent pomimo trudności utrzymuje się i daje zatrudnienie kilkudziesięciu pracownikom, z których większość to osoby niepełnosprawne. Dla nich praca to nie tylko możliwość zarabiania pieniędzy, ale także integracji, spotkania się z innymi, czucia się wartościowymi pomimo swoich barier. Gdy widmo likwidacji po raz pierwszy zajrzało za bramę zakładu, namawialiśmy Czytelników, aby wspierali lokalną firmę i kupowali jej wyroby. Niestety, walka na trudnym, wolnym rynku nie udała się. Ratując się przed potencjalną upadłością, wstrzymano produkcję i wszczęto procedurę likwidacji zakładu. Teraz ten proces rodzi domysły i żale byłych pracowników.

- Od ponad roku nie możemy się doczekać na wypłatę udziałów członkowskich - poskarżyli się nam pracownicy, którzy przyszli do naszej redakcji. - Przez lata uzbierało się nawet kilkanaście tysięcy złotych. Dla nas to bardzo duże pieniądze. Zwłaszcza teraz, kiedy zostaliśmy bez pracy.

Udziały członkowskie potrącane były pracownikom z comiesięcznych pensji. Chociaż po podjęciu decyzji o likwidacji dostali wypowiedzenia z pracy, albo sami odeszli szukać innego zajęcia, nadal są członkami spółdzielni i - zgodnie ze statutem - należy im się zwrot udziałów. W normalnej sytuacji po rozwiązaniu umowy i walnym zebraniu członków trwało to kilka miesięcy. Ale SPIN jest w stanie likwidacji, więc sytuacja normalna nie jest.

- Dopóki majątek spółdzielni nie zostanie sprzedany, nie ma z czego wypłacić udziałów - mówi **Leszek Bajkowski**, były prezes, a obecnie jeden z trzech likwidatorów SPIN. - Pomimo ogłoszenia w dużym biurze nieruchomości, nie ma chętnych na kupienie budynków. Jest trudny dostęp do kredytów, jeśli chodzi o przemysłowe nieruchomości. To samo tłumaczyliśmy pracownikom. Nie wynika to z niczyjej złej woli, tylko z sytuacji na rynku.

Ale z zakładu zniknęły maszyny i wyposażenie. - Sprzedano samochody, inne urządzenia, hale stoją teraz puste. Na co poszły te pieniądze, na pensje dla likwidatorów? - pytają udziałowcy.

- Od ponad roku firma nie produkuje, ale funkcjonuje. Musi zapłacić zobowiązania i podatki, m.in. od wypłaty odpraw dla pracowników. Na to poszły m.in. pieniądze ze sprzedaży ruchomości. Według przepisów udziały członkowskie są na ostatnim miejscu na liście zobowiązań do uregulowania. Od początku roku jako likwidatorzy nie dostajemy pensji. A mamy tak samo udziały, które nie zostały nam wypłacone. Jedziemy na tym samym wózku, co pracownicy - uważa Bajkowski. - Jeżeli uda się sprzedać naszą nieruchomość przy ulicy Okszowskiej, po cenie zbliżonej do ceny wywoławczej, to wystarczy pieniędzy na wszystkie zobowiązania, łącznie z wkładami członkowskimi dla udziałowców. Ale musi się znaleźć kupiec.

Ale pracownicy mówią, że nie czują jakby jechali na jednym wózku z likwidatorami.

- Może pensji nie dostają, ale rosną wobec nich zobowiązania, które będą pokrywane w pierwszej kolejności ze sprzedaży majątku. Pensje im nie przepadną, ani tym bardziej składki emerytalne do ZUS. Mamy żal, bo likwidatorzy już nawet nie chcą z nami rozmawiać. A my pracowaliśmy w tej firmie po 30 lat. Mówią, że możemy sobie iść do sądu, albo żebyśmy przyprowadzili kupca na nieruchomość. To my jesteśmy od tego? Przecież to oni wezmą pieniądze za likwidowanie firmy - skarżą się. **(bf)**

INFORMACJA

Wójt Gminy Dorohusk informuje

zgodnie z art. 38 ust. 2 ustawy z dnia 21. 08. 1997 r. o gospodarce nieruchomościami (t.j. Dz.U. z 2023 r. poz. 344),

że od dnia 30.08.2023 r. na tablicy ogłoszeń Urzędu Gminy Dorohusk, w sołectwie Ostrów oraz BIP i na stronie internetowej gminy Dorohusk: https://dorohusk.com.pl/ zostało podane do publicznej wiadomości, ogłoszenie o I przetargu ustnym nieograniczonym na **zbycie nieruchomości zabudowanej w miejscowości Ostrów**, stanowiącej własność Gminy Dorohusk.

Wójt Gminy Białopole informuje

Zgodnie z art. 35 ust.1 ustawy z dnia 21 sierpnia 1997 r. o gospodarce nieruchomościami (Dz. U. z 2023 roku poz. 344 z późn. zm.) informuję, że na tablicy ogłoszeń w Urzędzie Gminy w Białopolu oraz na stronie internetowej www.bialopole.eu, ugbialopole.bip.e-zeto.eu został wywieszony na okres 21 dni **wykaz nieruchomości przeznaczonych do oddania w najem**.

Szczegółowych informacji udzielają pracownicy Urzędu Gminy Białopole, ul. Chełmska 1, pokój 15, tel. 82 568-22-15

Wójt Gminy Białopole informuje

Zgodnie z art. 35 ust.1 ustawy z dnia 21 sierpnia 1997 r. o gospodarce nieruchomościami (Dz. U. z 2023 roku poz. 344 z późn. zm.) informuję, że na tablicy ogłoszeń w Urzędzie Gminy w Białopolu oraz na stronie internetowej www.bialopole.eu, ugbialopole.bip.e-zeto.eu został wywieszony na okres 21 dni wykaz nieruchomości przeznaczonych do dzierżawy.

Szczegółowych informacji udzielają pracownicy Urzędu Gminy Białopole, ul. Chełmska 1, pokój 15, tel. 82 568-22-15

PRZED WYBORAMI.

Kamiński, a nie Ziobro

Sensacja na listach PiS w okręgu chełmskim nr 7. Wiadomo było, że jedynka nie przypadnie nikomu z lokalnych działaczy i wszyscy pogodzili się, że trafi do kogoś z partyjnej wierchuszki. Najpierw gruchnęło, że będzie to sam minister sprawiedliwości i prokurator generalny Zbigniew Ziobro, później - że jednak jedynką będzie Mariusz Kamiński.

Czołowe miejsca na liście, co nie w smak lokalnym działaczom partii, a także zwolennikom PiS, przypadną tzw. spadochroniarzom, czyli wysokim działaczom zjednoczonej prawicy, ale spoza naszego regionu. W naszym okręgu startują m.in.: **Ryszard Madziar** z Wołomina - pełnomocnik PiS w okręgu chełmskim, **Marcin Romanowski** - wiceminister sprawiedliwości czy **Monika Pawłowska**. Radio ZET podało, że chełmską jedynką według dziennikarzy miał być **Zbigniew Ziobro**, minister sprawiedliwości i prokurator generalny. Do tej pory Ziobro startował w województwie świętokrzyskim, w którym jedynką ma być teraz prezes PiS **Jarosław Kaczyński**. Ostatecznie okazało się że z pierwszego miejsca wystartuje minister spraw wewnętrznych i administracji **Mariusz Kamiński**

Na liście zjednoczonej prawicy nie zabraknie naszych lokalnych polityków - poseł **Anny Dąbrowskiej-Banaszek** oraz **Zdzisława Szweda**. **(bf)**

CHEŁM / GMINA CHEŁM.

Wolwinów kością niezgody?

- Poprosiłem prezydenta o zajęcie stanowiska, a na sesji zostało to przedstawione tak, jakbyśmy już podjęli działania. My tak nie działamy - mówi wójt gminy Chełm w kontekście Wolwinowa. Przypomina przy tym, jak Jakub Banaszek „wtargnął" do urzędu.

Wolwinów, który niegdyś był wsią, staje się kolejną kością niezgody między władzami miasta i gminy. 24 sierpnia mieszkańcy ulicy (oraz przyległych do niej) złożyli do urzędu w Pokrówce wniosek o włączenie ich w granice administracyjne gminy Chełm. Następnego dnia wójt **Wiesław Kociuba** skierował do prezydenta miasta pismo z informacją o otrzymanej petycji i prośbą o zajęcie stanowiska w tej sprawie. Odpowiedzi od **Jakuba Banaszka** się nie doczekał. Zamiast tego w ubiegłym tygodniu na sesji rady miasta radny **Kamil Błaszczuk** podał, że urząd gminy rozpoczął już procedurę analizowania możliwości przyłączenia Wolwinowa. Dodał przy tym, że chodzi pewnie o „pobudki polityczne".

W Pokrówce się zagotowało, bo - jak mówią gminni urzędnicy - żadna procedura nie została wszczęta, a wójt chciał omówić sprawę z prezydentem Banaszkiem.

- Pamiętamy bardzo dobrze sytuację, kiedy prezydent Banaszek, można powiedzieć „wtargnął" do Urzędu Gminy Chełm i zakomunikował, że miasto przejmuje 1/3 naszego terytorium, a tylko dlatego nas o tym informuje, żebyśmy się nie dowiedzieli o tym z mediów. Tym się właśnie różnimy. Dla nas ważne są dobre relacje sąsiedzkie między samorządami i o takie apelujemy. Stąd też moje pismo do prezydenta Banaszka o zajęcie stanowiska w sprawie Wolwinowa. Dziwi mnie fakt, że na sesji rady miasta zostało to przedstawione tak, jakbyśmy podjęli już decyzje i działania - komentuje Wiesław Kociuba. - Szanujemy wolę mieszkańców tej ulicy i nie dziwimy się ich determinacji. Będziemy to analizować bez zbędnej zwłoki. Decyzja o podjęciu kroków formalno-prawnych to kolejny i, nie ukrywam, trudny krok. Ale podkreślam, jesteśmy otwarci na dialog i wspólne działania na rzecz regionu - dodaje. **(pc)**

eprasa.pl 212fad80b8

CHEŁM. 3,5-milionowa dotacja przepadła

Blamaż miasta

Mieszkańcy Żeromskiego, Reytana i Lotniczej od lat czekają na remont swoich ulic. Zanosi się, że poczekają jeszcze dłużej, bo miasto właśnie straciło pozyskane na ich przebudowę 3,5 mln zł. Urzędnicy nie wysłali dokumentów na czas.

O tym, że dotacja przepadła oficjalnie na swoim profilu na Facebooku poinformował prezydent **Jakub Banaszek**: „Niestety nie będziemy w stanie zrealizować tej inwestycji. Mieliśmy wszystkie dokumenty, poświęciliśmy dużo czasu na przygotowanie wniosków, otrzymaliśmy ponad 3,5 mln zł dofinasowania (60 proc., czyli duży wkład własny), a naszym kolejnym, jedynym działaniem powinno być przesłanie podpisanych kilku kartek. Niestety, ale Departament Architektury, Geodezji i Inwestycji tego nie zrobił".

W dalszej części wpisu prezydent Chełma doprecyzował, że urzędnicy nie wysłali dokumentów na czas, a on sam dowiedział się o tym telefonicznie, od jednego z urzędników Lubelskiego Urzędu Wojewódzkiego. Miesiąc temu do miasta wpłynęło pismo w sprawie tej inwestycji. Pracownik, który zajmował się tematem, nie przeczytał go, a odłożył je do segregatora. Miał się do tego przyznać później przełożonym.

- Po ludzku jest mi wstyd... (...). Nie zrealizujemy inwestycji, bo nie wysłaliśmy standardowej odpowiedzi, którą przygotowuje właściwy departament. Nie zrealizujemy inwestycji, bo pracownik nie przeczytał dokumentu, a dyrektor nie nadzorował projektu. Sztywną zasadą przy projektach drogowych jest 30 dni na złożenie odpowiedzi. To co się wydarzyło, to kryminał. (...) Niestety, to nie pierwsza taka sytuacja. Dwa lata temu z błędu urzędnika nie otrzymaliśmy środków na drogi - nasz wniosek nie został zarejestrowany. Upoważniony pracownik umawiał się „na gębę" z pracownikiem UW co do złożenia dokumentów po 15. Pracownik UM nie odebrał tych dokumentów z biura podawczego. Ten pracownik niestety otrzymał wtedy szansę dalszej pracy i dzisiaj jest współwinny także tej sytuacji (...). Chciałbym Państwa przeprosić i obiecać, że zrobię wszystko, żeby pozyskać środki na te ulice, tak aby nie zaburzyły realizacji ewentualnych innych prac - dodał J. Banaszek.

Urzędnicy odpowiedzialni za utratę dotacji poniosą konsekwencje służbowe. J. Banaszek zapowiedział, że wszczęta została procedura dyscyplinarna względem tych osób, a być może podjęte zostaną także inne kroki prawne.

Nie brakuje jednak komentarzy, że za tak poważne uchybienie ze strony urzędników poniekąd odpowiada sam prezydent i wygodnie mu „zrzucać winę" na podwładnych.

- Być może pan prezydent powinien częściej bywać w urzędzie i baczniej przyglądać się pracy swoich pracowników. Warto przypomnieć, że ciągu ostatnich 4-5 lat z pracy w UM zrezygnowało wielu bardzo doświadczonych urzędników. Dziś mamy tego efekty... Taki błąd nie powinien mieć miejsca - komentuje jeden z chełmskich samorządowców.

W swoim wpisie Banaszek przyznał, że czuje się odpowiedzialny za tę sytuację i nie zamierza uchylać się odpowiedzialności. Zaznaczył przy tym, że nie zamierza podać się do dymisji, bo - jak wyjaśnił - biorąc pod uwagę przyszłoroczne wybory samorządowe i trwające inwestycje, byłoby to nieodpowiedzialne i niepoważne.

Do tematu wrócimy. **(w)**

CHEŁM. Chory radny diety nie dostanie

Najpierw komisja skarg, wniosków i petycji, a teraz cała Rada Miasta Chełm przyznała, że radni nie mogą dostawać diet w okresie zwolnienia lekarskiego a także innych, usprawiedliwianych do tej pory nieobecności. Teraz przygotują zmianę do uchwały?

To pokłosie petycji Fundacji Wolności, która dopominała się o zmianę uchwały o ustaleniu wysokości diet radnym rady miasta Chełm. Fundacja dopatrzyła się, że w uchwale ustalającej ryczałt dla radnych brakuje jasnych i klarownych zasad potrącania diet w przypadku nieobecności. Wątpliwości prawne budziło także to, że w Chełmie wypłaca się diety radnym, którzy przedstawią zwolnienie lekarskie, albo którym nieobecność (np. z powodu wyjazdu itp.) zostanie usprawiedliwiona przez przewodniczącego.

Podczas posiedzenia komisji radni przyznali, że obowiązującą obecnie uchwałę o dietach trzeba poprawić. Bo przewiduje trzy przypadki, w których radny nie traci części diety za nieobecność: kiedy jest na zwolnieniu lekarskim, w przypadku innych uzasadnionych przyczyn i gdy nieobecność spowodowana jest wykonywaniem czynności związanych ze sprawowaniem mandatu radnego. Według miejskich prawników tylko w trzecim przypadku nie należy potrącać diety.

Podejmując uchwałę o wysokości diet rada mogła przyjąć jeden z dwóch modeli -kwotowy lub ryczałtowy. Pierwszy ustala wysokość diety za stawiennictwo na posiedzeniu sesji czy komisji. I pieniądze są wypłacane tylko za obecność. W drugim określa się stawkę miesięczną i przepisy wymagają wprowadzenia mechanizmu potrąceń. Radni komisji, a teraz cała radna miasta uznała petycję za zasadną.

- Mając na uwadze powyższe, należy podzielić argumentację zawartą w petycji, że brak jest podstaw do przyznania diety w okresie zwolnienia lekarskiego lub z innych uzasadnionych przyczyn takich jak np. wyjazd służbowy, urlop wypoczynkowy, ważne sprawy prywatne czy zawodowe. Jednocześnie należy wskazać, że samo uwzględnienie petycji nie powoduje zmiany w treści uchwały (…) w sprawie ustalenia wysokości diet przysługujących radnym Rady Miasta Chełm - czytamy w uzasadnieniu do uchwały.

Radni muszą teraz przegłosować zmianę do uchwały o wysokości diet, w której znajdą się zapisy o potrąceniach za nieobecność. **(bf)**

eprasa.pl 212fad80b8

Grzegorz Gardziński po 20 latach odszedł z Klubu. Uroczyście podziękowano mu za społeczną pracę

Uratował Chełmiankę

„Prezesie - za wszystkie lata oddane Klubowi szacunek na zawsze" - taki transparent zawisł na ogrodzeniu stadionu miejskiego przed meczem Chełmianka - Podhale Nowy Targ w niedzielę 27 sierpnia. Kibice Biało-Zielonych w ten sposób podziękowali Grzegorzowi Gardzińskiemu za 20 lat społecznej pracy na rzecz Klubu. Wieloletni prezes Chełmianki przed meczem odebrał gratulacje od prezydenta Chełma Jakuba Banaszka i prezesa spółki Grzegorza Stawinogi, którzy wręczyli mu również pamiątkową statuetkę oraz koszulkę meczową z jego nazwiskiem.

Ktoś na meczu z Podhalem Nowy Targ powiedział, że **Grzegorz Gardziński** bez wątpienia stał się legendą Chełmianki, mimo że nie był jej piłkarzem ani trenerem. I trudno z tą opinią się nie zgodzić, bo to właśnie głównie dzięki Gardzińskiemu klub przetrwał najtrudniejsze momenty po jego reaktywacji w 1999 r. Kto wie, co stałoby się z Chełmianką, gdyby w czerwcu 2003 r. na walnym zebraniu sprawozdawczo-wyborczym Grzegorz Gardziński nie wyraził zgody na objęcie stanowiska prezesa klubu. Już od pierwszych dni musiał zmierzyć się z problemami finansowymi. Po poprzednikach przejął kilkudziesięciotysięczne zadłużenie, a ZUS i Urząd Skarbowy blokowały bankowe konto. Inni wierzyciele też domagali się swoich należności, o pieniądze zaczęli upominać się także piłkarze. Gardziński zawarł z nimi ugody i systematycznie klub spłacał zaległości. Trwało to kilka lat, ale - co najważniejsze - wszystkie długi zostały uregulowane.

Pod względem sportowym też nie było różowo. Drużyna seniorów spadła do ligi okręgowej, ale po roku, pod wodzą trenera **Pawła Łapińskiego**, wróciła do czwartej ligi. Chełmianka potrzebowała pięciu sezonów, by organizacyjnie i sportowo przygotować się do walki o upragniony awans do III ligi. W szóstym sezonie, znów z trenerem Łapińskim na ławce, Biało-Zieloni zrealizowali cel. W sierpniu 2010 r. Chełmianka rozegrała inauguracyjny mecz w III lidze, gromiąc Unię Nowa Sarzyna 3:0. Zespół poprowadził **Waldemar Wiater**.

Chełmianka w trzeciej lidze grała przez sześć sezonów, z różnym skutkiem, bo w rozgrywkach 2011/2012 zajęła ostatnie miejsce, ale uratowała się przed spadkiem, bo trzy zespoły z Podkarpacia wycofały się z dalszej rywalizacji. Najlepsze miejsce uzyskała w sezonie 2013/2014, kończąc rozgrywki na siódmym miejscu. W kolejnym, z powodu reorganizacji trzeciej ligi, mimo zajętej dziesiątej pozycji, zespół spadł do czwartej ligi. Ale tylko na rok. Dzięki dużemu zaangażowaniu miasta, ówczesnej prezydent **Agaty Fisz** oraz miejskich spółek udało się zbudować drużynę, która w cuglach wróciła na trzecioligowe stadiony. W pierwszym sezonie po powrocie do IV ligi zespół uplasował się na czwartym miejscu. Najtrudniejsze chwile przeżył jednak w sezonie 2019/2020. Pandemia Covid-19 uchroniła Chełmiankę przed spadkiem do niższej klasy. Latem znów dzięki wsparciu miasta i prezydenta **Jakuba Banaszka** klub zbudował silny zespół, który pod wodzą trenera **Tomasza Złomańczuka** przegrał rywalizację jedynie z Wisłą Puławy. W kolejnym sezonie powtórzył swój wyczyn, zajmując na koniec rozgrywek drugie miejsce. Wyprzedziła go tylko Siarka Tarnobrzeg, którą notabene Chełmianka dwukrotnie ograła. Już wtedy pojawiły się problemy finansowe. Prezes Gardziński robił, co mógł, by je zminimalizować, zaangażował się też finansowo, ale wszystkich kłopotów nie dało się pokonać. I wtedy pojawił się pomysł utworzenia miejskiej spółki, która przejęłaby sekcję piłki nożnej Chełmianki. Rok temu Grzegorz Gardziński objął funkcję dyrektora sportowego w klubie, jednak inne zawodowe obowiązki nie pozwoliły mu dalej pracować w Chełmiance, w której spędził równo 20 lat. Jak sam mówi, nie oznacza to, że nie będzie już poświęcał klubowi czasu.

Za prezesury Grzegorza Gardzińskiego Chełmianka aż pięciokrotnie wygrywała rozgrywki Pucharu Polski na szczeblu Lubelskiego Związku Piłki Nożnej. W sezonie 2019/2020 doszła nawet do 1/16 finału PP, mierząc się w Chełmie z Lechią Gdańsk. Mecz ten zgromadził rekordową liczbę publiczności. Na trybunach zasiadło 2200 widzów. Takiej frekwencji w obecnym stuleciu nie było na żadnej innej sportowej imprezie w Chełmie.

Przed meczem z Podhalem Nowy Targ na płycie boiska odbyła się miła uroczystość. Prezydent Banaszek oraz prezes spółki ChKS **Grzegorz Stawinoga** podziękowali Grzegorzowi Gardzińskiemu za 20 lat społecznej pracy oraz jego wielkie zaangażowanie w rozwój klubu, podkreślając, że gdyby nie on, Chełmianki mogłoby nie być na piłkarskiej mapie kraju. Były już prezes odebrał pamiątkową statuetkę i koszulkę meczową ze swoim nazwiskiem. Sam podziękował wszystkim za wsparcie, otrzymane wyróżnienie i zaznaczył, że nie dałby rady prowadzić klubu, gdyby nie zaangażowanie innych społeczników. Od początku Grzegorza Gardzińskiego w społecznej działalności wspierali **Jacek Skwaroń** i **Krzysztof Zieliński**. Potem dołączyli kolejni działacze: **Henryk Nowak**, **Bogusław Kudelski**, **Piotr Stępień**, **Piotr Chorągiewicz**, **Piotr Kowalewski**, **Witold Radwański**, **Izabela Krystjańczuk**, **Lech Kogut**, **Andrzej Bielecki**, **Tomasz Sokołowski** i inni. Co istotne, wszyscy pracowali na rzecz klubu z pasji do Chełmianki i piłki nożnej.

Wieloletnie olbrzymie zaangażowanie prezesa Gardzińskiego w Chełmiankę docenili także jej najwierniejsi kibice. Przed meczem z Podhalem i w czasie trwania pojedynku na ogrodzeniu wywiesili transparent: „Prezesie - za wszystkie lata oddane Klubowi szacunek na zawsze". Nic dodać, nic ująć… **(rd)**

CHEŁMSKIE. Nie tylko się szkolą

W Brygadzie wrzało jak w ulu

Rotacja, kurs podoficerski, szkolenie podstawowe, Nadbużański Bieg Pod Prąd i obchody 103. rocznicy bitwy pod Komarowem - dawno nie było tak intensywnego weekendu w 19. Nadbużańskiej Brygadzie Obrony Terytorialnej.

Ćwiczenia rotacyjne to podstawowe przedsięwzięcie realizowane przez żołnierzy Obrony Terytorialnej. Skupiają się na doskonaleniu podstawowych umiejętności, realizowanych w kompaniach i sekcjach.

- Żołnierze lekkiej piechoty realizują zadania w sekcjach i grupach specjalistycznych. Ćwiczą w terenie topografię, taktykę i strzelectwo - mówi por. **Marcin Zelent**, oficer prasowy 19. NBOT.

26 i 27 sierpnia w szkoleniu brali udział wszyscy żołnierze 19. Nadbużańskiej Brygady Obrony Terytorialnej, tj. 191 i 192 batalion lekkiej piechoty. Zajęcia prowadzone były w Woli Uhruskiej, na obiektach w Chełmie, Zawadówce, Włodawie i Srebrzyszczu. Ale miniony weekend obfitował w wiele innych przedsięwzięć, które realizowała Brygada, albo których była współorganizatorem.

W sobotę i niedzielę trwał kolejny etap kursu podoficerskiego SONDA, na którym przyszli kaprale przygotowywali się do pełnienia swoich nowych obowiązków. - Ćwiczyli marsz na azymut, realizowanie zadań w sekcji oraz taktykę - mówi por. Zelent.

W weekend odbyło się także pierwsze szkolenie najmłodszych terytorialsów, którzy rozpoczęli niedawno „szesnastkę" w systemie 8x2. A był to dla nich wyjątkowy moment, bo w sobotę, 26 sierpnia, podczas uroczystej ceremonii, szef sztabu ppłk **Michał Szmajda** wręczył im broń. Karabin MSBS Grot jest podstawowym wyposażeniem żołnierzy lekkiej piechoty, z którym nowi terytorialsi nie będą się rozstawać przez cały okres szkolenia.

W sobotę odbyła się także VII Edycja Nadbużańskiego Biegu Pod Prąd w Dorohusku, największego biegu na ścianie wschodniej, którego nasza Brygada była współorganizatorem. Wielu żołnierzy z 19. NBOT i pięciu innych Brygad WOT z kraju brało indywidualnie udział w tej ciężkiej rywalizacji. Po raz pierwszy w ramach zawodów terytorialsi mieli swoją klasyfikację.

W miniony weekend w Wolicy Śniatyckiej odbyły się także dwudniowe obchody 103. rocznicy zwycięskiej bitwy pod Komarowem, w których uczestniczył zastępca dowódcy Brygady ppłk **Wojciech Brykner**. WOT-owskiego stanowiska promocyjnego nie zabrakło także podczas Jarmarku Paulińskiego zorganizowanego we Włodawie.

- To były dwa bardzo intensywne dni w naszej Brygadzie, obfitujące w zajęcia szkoleniowe i promocyjne - podsumowuje por. Zelent. **(bf)**

CHEŁM. Apel „Przytuliska"

Zbiórka dla rodaków

Stowarzyszenie na Rzecz Osób Potrzebujących „Przytulisko" w Chełmie organizuje zbiórkę odzieży, zabawek, żywności na rzecz naszych rodaków na Ukrainie. W akcję już włączyły się niektóre szkoły, ale potrzebne jest większe wsparcie.

Na adres Stowarzyszenia na Rzecz Osób Potrzebujących „Przytulisko" w Chełmie wpłynęło pismo Stowarzyszenia Kultury Polskiej w Łucku z prośbą o wsparcie ich oraz członków ich rodzin, w związku z trudną sytuacją na Ukrainie.

- Podjęliśmy decyzję o pomocy i przystąpiliśmy do zbiórki odzieży, podręczników, zabawek, żywności trwałej do transportu, środków higieny, środków chemicznych na rzecz naszych rodaków - mówi **Marian Lackowski**, prezes stowarzyszenia „Przytulisko". - Rozpoczyna się nowy rok szkolny - radość dla dzieci, jednak nie dla wszystkich. Nie mają tego komfortu nasi przyjaciele, polskie dzieci z Ukrainy. Wojna ogranicza im pewne swobody i radości. Zwracamy się z prośbą do wszystkich osób o wielkim sercu, do dzieci i młodzieży szkolnej, rozpoczynającej rok szkolny o wsparcie dla naszych rodaków. Zwracamy się z tym apelem do firm, przedsiębiorstw, instytucji, ludzi biznesu i wszystkich ludzi dobrej woli.

Przedstawiciele „Przytuliska" informują, że dzięki uprzejmości dyrekcji II LO w Chełmie, dary można przekazywać do tej szkoły - ul. Szpitalna 14 (wcześniej należy zadzwonić pod nr tel. 504 641 227). Stowarzyszenie udostępniło też swoje konto bankowe, na które można dokonywać wpłat: nr 28 2030 0045 1110 0000 0277 8360 z dopiskiem „Rodakom na Ukrainie".

Dotąd w akcję włączyły się następujące chełmskie szkoły: Zespół Szkół Społecznych, II LO, Zespół Szkół Ekonomiczno-Mundurowych, Szkoła Podstawowa nr 7, a także Szkoła Podstawowa w Białopolu, Szkoła Podstawowa w Wojsławicach, Szkoła Podstawowa w Wyrykach (powiat włodawski). Przedsięwzięciu patronuje **Stanisław Adamiak**, Honorowy Konsul Ukrainy. Bliższe informacje o zbiórce pod nr tel. 607 663 444. **(mo)**

eprasa.pl 212fad80b8

Chełmscy radni: „Będziemy bronić integralności terytorialnej miasta!”

Nie zwrócą ziemi

Od 14 do 21 września chełmianie będą mogli wypowiedzieć się w konsultacjach w sprawie odłączenia od miasta i ponownego przyłączenia do gminy Chełm tzw. enklawy południowej, tj. części Pokrówki i Depułtycz Królewskich, do czego dąży gmina Chełm. Swój sprzeciw w tej sprawie wyrazili miejscy radni, którzy murem stają „w obronie integralności terytorialnej miasta”. Sprzeciw ten dotyczy też wniosku grupy mieszkańców ul. Wolwinów, którzy chcą, aby wchłonęła ich gmina Chełm, mimo że miasto złożyło wniosek o dotację na przebudowę tej drogi.

W lipcu br. Rada Gminy Chełm podjęła uchwałę o podjęciu działań zmierzających do zwrotu przejętych przez miasto terenów (od stycznia br. miasto jest większe o kilkaset hektarów, które wcześniej należały do gminy). Samorządowcy z gminy argumentowali, że **Jakub Banaszek**, prezydent Chełma, nie wywiązuje się z zapisów porozumienia, które zawarł z wójtem. Wskazywali m.in. na brak działań zmierzających do powstania na tych terenach strefy przemysłowej oraz rekompensaty dla gminy, która tracąc tereny, straciła też wpływy z podatków od działających tam firm. Przypomnijmy, że **Wiesław Kociuba**, wójt gminy Chełm pod koniec 2022 r. zwrócił się do prezydenta o wprowadzenie do budżetu na 2023 r. pieniędzy na rekompensaty. Ale miasto takiej uchwały nie podjęło. Do sprawy chełmscy radni odnieśli się na ostatniej sesji także w związku z pismami z gminy Chełm, które dotarły do ratusza 24 i 28 sierpnia br.

- Rada Gminy Chełm na sesji 13 lipca br. w drodze uchwały wyraziła wolę przystąpienia do procedury zmiany granic administracyjnych gminy Chełm i przeprowadzenia konsultacji z mieszkańcami gminy Chełm - oznajmiła **Renata Ciepłowicz**, sekretarz miasta Chełm. - Zmiana ta polegałaby na odłączeniu z terenu Chełma obrębu ewidencyjnego numer 31 i przyłączenia go do gminy Chełm. Obręb 31 są to dawne tereny ewidencyjne części Pokrówka i Depułtycze Królewskie. Rada Miasta Chełm zgodnie z przepisami ustawy o samorządzie gminnym zobowiązana jest wydać stosowną opinię w terminie trzech miesięcy od przekazania wystąpienia wójta gminy Chełm. Opinia ta powinna być poprzedzona przeprowadzeniem konsultacji społecznych. Termin tych konsultacji ustalono od 14 do 21 września. Konsultacje przeprowadzone będą w formie elektronicznej za pośrednictwem dedykowanej platformy na stronie internetowej www.chelm.pl w zakładce konsultacje.

Radni podjęli uchwałę o przeprowadzeniu konsultacji społecznych w tej sprawie (tylko radny **Piotr Krawczuk vel Walczuk** wstrzymał się od głosu w tej kwestii), bo takie są procedury, ale ani myślą zwracać gminie terenów. Swój sprzeciw w tej sprawie wyrazili we wspólnym stanowisku przyjętym na sesji. Dodatkowo, stanowisko to dotyczyło także ul. Wolwinów, bo grupa tamtejszych mieszkańców nadal dąży do tego, aby wchłonęła ich gmina. W stanowisku chełmskich radnych czytamy: „*Rada Miasta Chełm wyraża stanowczy sprzeciw w związku z wnioskiem grupy mieszkańców miasta Chełm do gminy Chełm dotyczącym rozpoczęcia procedury zmiany granic administracyjnych miasta Chełm w zakresie przyłączenia obszaru Wolwinowa obręby ewidencyjne 28 i 29 oraz wnioskiem gminy Chełm do miasta Chełm dotyczącym przyłączenia obszaru enklawy południowej obręb ewidencyjny 31 do gminy Chełm*”. Stanowisko to w imieniu chełmskich radnych długo uzasadniał radny **Kamil Błaszczuk** (Klub Radnych „Chełmianie”). Dziękował radnym za pełne poparcie tego stanowiska, bo - jak mówił - pokazuje to ich solidarność i zrozumienie, że radni są od tego, aby „bronić przed zapędami”, zmierzającymi do zmniejszenia terytorium miasta.

- Jeśli chodzi o obszar Wolwinowa to świeża sprawa, bo wczoraj wpłynęło do wiadomości rady miasta pismo, że grupa tamtejszych mieszkańców zwróciła się z wnioskiem do Urzędu Gminy Chełm, który rozpoczął procedurę analizowania możliwości przyłączenia Wolwinowa do gminy Chełm - stwierdził radny K. Błaszczuk. - To jest zaskakujące i dla mnie osobiście absurdalne. O tym, że drogi przy ulicach Wolwinów czy Antonin są zaniedbane, wiemy i zdajemy sobie sprawę z potrzeb inwestycyjnych. Obecnie trwały prace nad przygotowaniem dokumentacji, a miasto złożyło wniosek o dofinansowanie budowy drogi przy ul. Wolwinów, co opiewa na dziesięć milionów złotych. Można mówić, że można było to zrobić dwadzieścia czy piętnaście lat temu, ale wtedy nie było takich możliwości pozyskiwania środków finansowych. Miasto stara się teraz o te środki i Wolwinów może się zmienić. Tym bardziej dziwi teraz taki wniosek mieszkańców. Mamy podejrzenia, że chodzi o pobudki polityczne, ale nie czas i miejsce, aby to roztrząsać.

Radny Błaszczuk stwierdził, że radni zebrali dane o tym, ile miasto przeznaczyło pieniędzy w ostatnich latach na „różne rzeczy”, a gmina na tym korzystała. Wyliczał m.in. dopłaty do subwencji oświatowych uczniów gminy Chełm w miejskich szkołach podstawowych i ponadpodstawowych oraz dzieci z gminy w chełmskich żłobkach, a także wydatki na usługi wodociągowe i kanalizacyjne świadczone przez MPGK na rzecz mieszkańców gminy czy na komunikację miejską przez lata funkcjonującą w gminie Chełm.

- Łącznie daje to kwotę dziesięć milionów sto dwadzieścia cztery tysiące złotych, więc gdyby miasto na tym obszarze nie wykonywało żadnych usług na rzecz mieszkańców gminy, to moglibyśmy za te pieniądze zrobić drogę na Wolwinowie - ciągnął dalej K. Błaszczuk. - Ale miasto czuje ciężar odpowiedzialności za pełnienie pewnych funkcji na rzecz gminy Chełm, tak zwanej obwarzankowej. Jeśli chodzi o enklawę południową, którą włączono do miasta w styczniu to słyszeliśmy od władz gminy, że to przyłączenie dla przyłączenia, bo tam żadnych inwestycji nie będzie. Dziś na terenie enklawy południowej trwa procedura związana z marglem i to miasto podjęło próbę umożliwienia powstawania inwestycji na tym terenie. Jeśli chodzi o tereny północne, wzdłuż budowanej obwodnicy północnej, to są one zbrojone, bo planowane są tam konkretne inwestycje, a Agencja Rozwoju Przemysłu prowadzi tam intensywne działania. Władze gminy twierdzą, że porozumienie nie zostało wykonane przez miasto, ale to porozumienie w mojej ocenie było niewiążące, bo prezydent nie miał uprawnień do jego zawarcia ze strony rady miasta, a wójt ze strony rady gminy. Miasto jednak się do realizacji pewnych założeń zobowiązało do końca tego roku, więc jest jeszcze czas, aby to realizować, a wójt już teraz złożył wniosek o zwrot terenu - tzw. enklawy południowej. Pojawia się pytanie, kto tutaj tak naprawdę zerwał porozumienie? Ale to nie pora na ten temat. Będziemy bronić integralności terytorialnej miasta Chełm.

Na sesji wybrzmiało wyraźne stanowisko miejskich radnych w sprawie zwrotu terenów do gminy Chełm (przyjęli je przez aklamację, tj. bez głosu sprzeciwu). W efekcie ich głosowania wkrótce rozpoczną się też konsultacje społeczne w sprawie wyłączenia z miasta obszaru obrębu ewidencyjnego nr 31 i włączenia go z powrotem do gminy Chełm. Uprawnieni chełmianie mogą zagłosować: „tak”, „nie” lub „wstrzymuję się”.

Do sprawy wrócimy. **(mo)**

WYJAŚNIENIE. Miszczuk a nie Żyźniewska

Los, który wzrusza

Do artykułu „Los, który wzrusza” o Pani Janinie z Chełma, która podczas wojny uciekła z Wołynia do Chełma, wkradła się nieścisłość. W teście podaliśmy panieńskie nazwisko naszej bohaterki, tj. Żyźniewska, sugerując się dowodem tożsamości, który okazał się nieaktualny. Natomiast obecne nazwisko Pani Janiny, po mężu, to Miszczuk. Za pomyłkę przepraszamy. **(reb)**

eprasa.pl 212fad80b8

Jaki mamy klimat?

W Polsce mamy 979 miast i miasteczek. Świat jest mocno zróżnicowany i w tej materii również występuje pełna różnorodność: są miasta duże, małe i takie niewiele większe od otaczających je wsi. Są miasta bogate i biedne, są ładne i są brzydkie. Są też takie, które się szybko rozwijają i takie, które w rozwoju utknęły w minionym stuleciu. Co właściwie wpływa na taki stan rzeczy? Położenie na mapie, historia, dostęp do specyficznych zasobów czy może klimat? - ale nie ten odpowiadający za jakość zim, średnią temperatur i sum opadów, ale szeroko rozumiany klimat dla rozwoju.

Moje biznesowe peregrynacje kierowały mnie w różne miejsca, których - gdyby nie prowadzona działalność gospodarcza - pewnie nigdy bym nie odwiedził. Ta przypadkowość destynacji narzucona przez logikę ekonomii, dała mi możliwość poznania całego spektrum studiów przypadku, w jakim momencie swojego rozwoju poszczególne z tych miast są obecnie, z jakiego punktu startowały i ku czemu zmierzają. Podróżując od kurortu do kurortu, świat małych miast wydaje się bardziej jednorodny. Wszędzie widać zmiany, tłumy turystów, mniejszy i większy biznes dookoła. W przypadku, o którym piszę sytuacja jest zupełnie inna. Oddalenie od tradycyjnych szlaków turystycznych, skazuje takie miejscowości na poszukiwanie własnych recept rozwoju. Niektórzy w tych działaniach odnoszą wręcz spektakularne sukcesy, inni wciąż walczą i nie poddają się, ale są i tacy, którzy zaliczają spektakularne porażki. Podam przykład takiego miasta sukcesu dla lepszego zobrazowania tego zjawiska, a dlatego sukcesu, bo wierzę, że sukces odniesiony przez jednych, poprzez przykład motywuje innych. Takiego przykładu nie muszę nawet daleko szukać. Wystarczy zajrzeć do sąsiedniego podwórka mojego rodzinnego miasta. W odległości 10 km od Żyrardowa leży Mszczonów. Małe miasteczko, które nie wiem czy na obecną chwilę ma chociaż 7 tys. mieszkańców. Nie wyróżnia się niczym szczególnym jeśli chodzi o zasoby, nie jest urokliwe pod względem zabudowy czy walorów przyrodniczych. Jedynym plusem jest położenie przy trasie ekspresowej S8 i drodze krajowej nr 50. Skrzyżowanie tych dwóch szlaków komunikacyjnych od lat znakomicie wykorzystują włodarze miasta. Konsekwentne lokowanie firm logistycznych, pozbawione archaicznych obaw, że samochody rozjeżdżą lokalny asfalt, a spaliny wytrują mieszkańców, dało takie ich nagromadzenie na km^2, że osobiście nie spotkałem drugiego takiego miejsca w Polsce. Owocem tego działania – powtarzam: konsekwentnie realizowanego od wielu, wielu lat – są określone dochody w kasie miasta, ekstremalnie niskie bezrobocie (w zasadzie bezrobotnym we Mszczonowie jest tylko ten, kto świadomie nie chce pracować), wysoki status miasta wśród okolicznych miejscowości, co przekłada się na jego głos i rolę w powiecie oraz inwestycje, które mając komercyjne przeznaczenie, służą z racji lokalizacji także mieszkańcom. To tutaj zlokalizowany jest do niedawna najgłębszy basen w Europie, mający 45 m głębokości. Tutaj jest Suntago Park of Poland – tropikalny raj w centrum Polski. Tutaj są baseny termalne czy tor wyścigowy. Mieszkańcy jakiego innego, niespełna 7 tys. miasta w Polsce, mogą poszczycić się dostępem do takich atrakcji? Stwierdzę powtórnie: ja drugiego takiego nie znam. I nie możemy tutaj mówić, że skrzyżowanie ważnych dróg zagwarantowało ten sukces. Jest mnóstwo miast na skrzyżowaniach ważnych szlaków komunikacyjnych, które klepią przysłowiową biedę. We Mszczonowie za sukces odpowiedzialny jest właśnie klimat – klimat dla biznesu. W tym mieście żaden inwestor nie jest traktowany jak persona non grata. Z jakimkolwiek pomysłem by nie przybył do tego miasta, zawsze spotyka się z życzliwym zainteresowaniem. Władze miasta wnikliwie analizują potencjalną inwestycję, bezstronnie ją oceniają i w oparciu o obowiązujące prawo podejmują ostateczne decyzje. Mieszkańcy także mają świadomość, czemu zawdzięczają dostęp do unikalnych w skali kraju, a nawet Europy atrakcji. Przeganiając bez pardonu każdego kolejnego inwestora, mogliby co najwyżej w niedzielne popołudnie pospacerować po okolicznych łąkach. Tym samym zarówno władze miasta jak i jego mieszkańcy tworzą ten tytułowy klimat, który stanowi mix tolerancji, życzliwości, otwartości na świat, na nowości i na wiedzę. Puentując ten tekst chciałbym na bazie moich doświadczeń w Chełmie zadać pytanie: jaki tutaj jest klimat?

Krzysztof Rdest, prezes spółki EMKA

Czy mieszkańcy miasta są zadowoleni z poziomu inwestycji i ich pozytywnych skutków ubocznych? Czy sami przyczyniają się do tworzenia sprzyjającego klimatu, czy wręcz przeciwnie: wywierają presję na swoich reprezentantów aby utrudniać nowe przedsięwzięcia? Wykorzystywanie całej energii na poszukiwanie argumentów na „nie" dla potencjalnych inwestycji, nie zbuduje wielkości i sławy miasta. Takim sposobem postępowania nie da się uczynić z Chełma polskiego Cupertino, a region nie zamieni się w krajową Dolinę Krzemową. Warto o tym pamiętać i patrzeć na dobre przykłady.

tekst sponsorowany

Prawybory z Nowym Tygodniem

Krzysztof Grabczuk

Monika Pawłowska

Zdzisław Szwad

Anna Dąbrowska-Banaszek

Józef Zając

Wybory do parlamentu coraz bliżej, więc i „prawybory" Nowego Tygodnia nabierają rumieńców. To zasługa naszych Czytelników, którzy coraz chętniej wskazują swoich faworytów. Zapraszamy do dalszej zabawy i lektury kolejnego zestawienia.

„Prawybory" - sejm

Wśród polityków najchętniej wskazywanych przez Czytelników do roli posła nadal (i od początku „prawyborów") prowadzi **Krzysztof Grabczuk**. Na drugiej lokacie umocniła się **Monika Pawłowska**. W „rankingu sejmowym" zadebiutował - i to od razu na trzecim miejscu - **Zdzisław Szwed.** Na czwartym (awans o jedną pozycję) jest **Anna Dąbrowska-Banaszek**, na piątym - **Marek Jaroszek**, a na szóste spadł **Andrzej Romańczuk** (zapewne dlatego, iż ogłosił, że nie będzie startować).

„Prawybory" – senat

Wśród osób najchętniej widzianych przez Czytelników w senacie prym niezmiennie wiedzie **Józef Zając** - przed **Wiesławem Muszyńskim**. Trzecie miejsce zajmuje **Zdzisław Szwed**, który trzeci jest również na „liście sejmowej". Czwarte miejsce zajmuje **Krzysztof Grabczuk** (lider „prawyborów do sejmu"), a piąte **Beata Mazurek** - 20.

Popierasz i doceniasz? Głosuj!

Przypominamy, że w naszej zabawie możecie Państwo głosować nie tylko na kandydatów, o których wiadomo, że już mają pewne miejsca na listach, ale również na swoich faworytów, o których w przestrzeni publicznej się nie mówi, a którzy Waszym zdaniem są najlepszymi kandydatami do zasiadania w sejmowych czy senackich ławach. Może Wasze głosy i poparcie, spowodują, że zostaną oni wzięci pod uwagę przy układaniu ostatecznych list wyborczych. Głosować można tylko na oryginalnych kuponach, które będą drukowane w kolejnych numerach „Nowego Tygodnia" do 25 września br. Na kuponie można wpisać imię i nazwisko tylko jednego Waszego kandydata do Sejmu i jednego do Senatu. Co tydzień będziemy publikować aktualną liczbę głosów otrzymanych przez kandydatów - prezentując zdjęcia prowadzącej piątki.

Dopóki, 6 września, nie zostaną oficjalnie zarejestrowane wszystkie listy wyborcze w naszym rankingu będziemy uwzględniać głosy oddane na wszystkich kandydatów. Po tym dniu w zestawieniu będziemy uwzględniać tylko nazwiska, które ostatecznie znalazły się na listach wyborczych.

Przypomnijmy, kupon nie musi być podpisany, ale wśród osób, które podadzą swoje imię i nazwisko oraz numer telefonu wylosujemy nagrodę w wysokości 200 zł.

Kupony można przysyłać pocztą na adres redakcji (ul. Lwowska 14, 22-100 Chełm), dostarczać je osobiście lub wrzucać do naszych żółtych skrzynek ogłoszeniowych w terminie do końca września br.

PRAWYBORY 2023

Mój kandydat do Sejmu:

Imię.....

Nazwisko.....

Mój kandydat do Senatu:

Imię.....

Nazwisko.....

Nadawca (dane nie są obowiązkowe)
Imię, nazwisko, numer telefonu
.....
.....

Aktualne wyniki głosowania
(stan na godz. 14:00 w piątek, 1 września)

Mój kandydat do Sejmu

1. Krzysztof Grabczuk - 94 głosy
2. Monika Pawłowska - 76
3. Zdzisław Szwed - 56
4. Anna Dąbrowska-Banaszek - 50
5. Marek Jaroszek - 42
6. Andrzej Romańczuk - 27
7. Marcin Romanowski - 15
8. Agata Fisz - 14
9. Teresa Hałas - 12
10. Beata Mazurek - 10
11. Ewa Jaszczuk - 8
12. Bogusław Domański – 4
    Wiktor Kasprzak - 4
    Katarzyna Lewandowska - 4

Mój kandydat do Senatu

1. Józef Zając - 85 głosów
2. Wiesław Muszyński - 71
3. Zdzisław Szwed - 66
4. Krzysztof Grabczuk - 21
5. Beata Mazurek - 20
6. Rafał Stachura - 12
7. Anna Dąbrowska-Banaszek - 7
8. Janusz Kozorys - 6
9. Agata Fisz - 5
10. Jolanta Duda - 4
    Adam Rychliczek – 4
12. Kamila Grzywaczewska – 2

eprasa.pl 212fad80b8

CHEŁM. Miasto wyłożyło dodatkowe pieniądze, ale chce je odzyskać

Ze stadionu do sądu

Chełmscy radni dołożyli dodatkowe 413 tys. zł do budowy stadionu przy II Liceum Ogólnokształcącym i inwestycja ta po przestoju będzie kontynuowana. Urzędnicy zamierzają jednak odzyskać te pieniądze na drodze sądowej, bo ich zdaniem projektant, wiedząc o możliwości zmian warunków gruntowo-wodnych, powinien od razu zaprojektować wzmocnienie podłoża.

Porozumienie między chełmskim ratuszem a wykonawcą stadionu przy II LO zakłada, że miasto dopłaci za dodatkowe prace przy inwestycji 850 tys. zł. Roboty te obejmują zabezpieczenie terenu oraz nawodnienie, którego nie było w projekcie. Porozumienie wchodzi w życie, a budowa będzie kontynuowana, bo na ostatniej sesji zatwierdzili to radni. Zagłosowali za stosownymi zmianami budżetowymi, przeznaczając 413 tys. zł na dodatkowe prace przy stadionie u „Dreszerczyków" (na poprzedniej sesji przesunięto na ten cel 334 tys. zł). Wcześniej **Jakub Banaszek**, prezydent Chełma zapowiedział, że urząd miasta podejmie kroki prawne wobec projektanta, z uwagi na interes miasta. Na jednej z ostatnich komisji radny **Mariusz Kowalczuk** prosił urzędników o szczegóły dotyczące planowanej sprawy sądowej oraz o podanie całego kosztu stadionu przy II LO.

- Badania geologiczne zostały wykonane przez projektanta na etapie projektowania dokumentacji i w badaniach tych była wskazana możliwość zmiany warunków gruntowo-wodnych na przestrzeni i roku i czasu - tłumaczył **Radosław Wnuk**, dyrektor Departamentu Architektury, Geodezji i Inwestycji UM Chełm. - Projektant, mając świadomość, że warunki gruntowo-wodne mogą ulec zmianie na przestrzeni roku, w naszej ocenie powinien od początku zaprojektować wzmocnienie podłoża.

M. Kowalczuk zapytał, o jaką kwotę miasto będzie domagać się od projektanta na drodze sądowej. Dyrektor Wnuk odpowiedział, że jeszcze nie formułowano wniosku do sądu, ale pewnie będzie to kwota wynikająca z dodatkowych kosztów, jakie miasto ponosi, a które nie zostały przewidziane w projekcie.

- W lutym już mówiliśmy, że jest tam rozjeżdżone bagno i jak dziś wysłuchuję wyjaśnień, że lustro wody poziomu wód gruntowych jest zmienne, to taką wiedzę mają już w szkole podstawowej - stwierdził radny Mirosław Czech. - Wielu chciałoby się zapoznać z tymi badaniami geologicznymi. Dla tych z państwa, którzy są mocno młodzi - bo ja jestem młody inaczej - powiem, że pamiętamy, iż w tych miejscach pływaliśmy kiedyś - jedni na miednicach, drudzy na drzwiach. Tam był zalew, dużo wody i każdy, kto się podjął prac w tym miejscu powinien o tym wiedzieć.

Urzędnicy poinformowali, że całkowity koszt budowy stadionu przy II LO wynosi 10 mln 945 tys. zł, z czego udział własny miasta to 2 mln 122 tys. zł, dofinansowanie z programu „Sportowa Polska" to 3 mln zł, a dołożone środki z Rządowego Funduszu Inwestycji Lokalnych to 5 mln 822 tys. zł. **(mo)**

REJOWIEC FABRYCZNY. Zarzucają brak wiedzy

Ekstrakasy nie ma

- To brak podstawowej wiedzy o finansach publicznych - ocenia Robert Szwed przewodniczący Rady Miasta Rejowiec Fabryczny. Chodzi o wpis, jaki ostatnio pojawił się na poczytnej wśród mieszkańców stronie internetowej.

Facebookowa strona „Uwaga Rejowiec Fabryczny" to forum, na którym mieszkańcy dzielą się uwagami i spostrzeżeniami na temat miasta. Kojarzona jest z **Gabrielem Adamcem**, lokalnym społecznikiem i działaczem Stowarzyszenia Semper Fidelis, który zamierza ubiegać się o stanowisko burmistrza, choć on sam zapewnia, że nie jest administratorem. Ostatnio na stronie pojawił się wpis poświęcony subwencji dodatkowej, jaka ma trafić do miasta.

- „Nasz samorząd otrzyma ponad 1,8 mln zł ekstra środków z budżetu państwa w tym roku. Nasze władze mają już plan na ich wydanie. Skoro mamy lukę finansową w wydatkach bieżących, to kosztem czego była ona dotąd pokrywana, co nie zostało zrobione, a mogło być? Odpowiedź na to pytanie dałaby nam szansę lepiej ocenić np. zasadność różnych przedsięwzięć" - czytamy we wpisie.

Do treści tego postu na ostatniej sesji odniósł się **Robert Szwed**, przewodniczący rady miasta Rejowiec Fabryczny, zarzucając autorom brak elementarnej wiedzy o finansach publicznych.

- Nie ma żadnej „ekstrakasy". To rekompensata za zmniejszone wpływy z podatków na skutek zmian ustawowych - mówił R. Szwed, przypominając, że ubytek z PIT-u to w przypadku miasta 1,6 mln zł. Znacznie wzrosły też koszty utrzymania oświaty i pomocy społecznej. Miasto dokłada do nich kilka milionów złotych rocznie. Bez wpływu na budżet nie pozostała także tegoroczna dwukrotna podwyżka pensji minimalnej.

W rozmowie z nami autorzy wpisu zapewniają, że nie czują się dotknięci przytykiem o braku wiedzy,

- Celowo użyliśmy pewnych słów. Wiemy, że przepisy i ustawy to „konik" pana przewodniczącego. Choć pewnie łatwiej byłoby nam podejmować z nim dyskusję, gdyby urząd miasta na bieżąco zamieszczał w intrnecie uchwały i inne dokumenty - mówią.

Na sesji „oberwało się" także radnej **Dorocie Łosiewicz** z zarządu powiatu chełmskiego. Podsumowując cykl letnich imprez plenerowych, które miasto organizowało w wakacje na różnych osiedlach, burmistrz **Stanisław Bodys** stwierdził, że dziwi się, iż radna miała odwagę pojawić się na jednym z niedawnych festynów, po tym jak poparła niekorzystną dla Rejowca Fabrycznego uchwałę zarządu powiatu o zamiarze przekazania miastu niewyremontowanych dróg powiatowych. Burmistrz ocenił, że to ewidentne działanie na szkodę miasta.

Na razie starostwo zrezygnowało z przekazania dróg samorządom. Na sesji w gminie Rejowiec Fabryczny wicestarosta **Jerzy Kwiatkowski** zapowiedział, że decyzja w tej sprawie została wstrzymana do końca roku. **(w)**

eprasa.pl 212fad80b8

CHEŁM. Lepiej było siedzieć cicho

Kto oczernia i powinien przeprosić?

Niespodziewanie wrócił temat incydentu z udziałem radnego rady miasta Adama Kistera, który miał mieć konflikt z pracownikami MPGK. Koledzy Kistera z rady kipieli świętym oburzeniem, domagali się przeprosin za „szkalowanie" radnego, ale mecenas przytoczył zapis z notatki, z której wynika, że to radny uderzył kogoś celowo. To kto i kogo powinien teraz przeprosić?

Kilka tygodni temu pisaliśmy o „rzekomym" incydencie, do którego miało dojść między **Adamem Kisterem**, miejskim radnym, a pracownikami Miejskiego Przedsiębiorstwa Gospodarki Komunalnej, którzy wykonywali prace przy wycince (pielęgnacji) drzew na os. Dyrekcja. Celowo pisaliśmy w cudzysłowie, bo informacja wydawała nam się mało prawdopodobna. Nawet pomimo tego, że na forach internetowych huczało i plotkowano o nagraniu z całego zajścia. Dlaczego? Wynikało z niej, że podczas kontroli prac wykonywanych przez komunalników miało dojść do rękoczynów, a niewykluczone, że nawet interwencji mundurowych. Takie pogłoski, dotyczące przecież osoby publicznej, należy zweryfikować, a wątpliwości rozwiać. Najlepiej więc zapytać u źródła.

Radny powiedział nam, że nie chce się wypowiadać na temat plotek, bo to nie ma sensu. Ale ani kultura osobista, ani wychowanie nie pozwoliłoby mu na takie zachowanie. Żadnych rękoczynów nie było. Nawet nie było kłótni z pracownikami, ani żadnej interwencji. Poza tym radny był tam z kilkoma innymi osobami, które - jak rozumieliśmy - mogłyby potwierdzić, że mówi prawdę. Radny przyznał, że pracownicy coś tam „komentowali" pod nosem, a on wspomniał idącej obok niego urzędniczce, że brakuje im kultury. Ale na tym miało być koniec.

Na policji sprawdziliśmy, że rzeczywiście żadnej interwencji nie było. Zapytaliśmy też **Franciszka Onyszko**, przewodniczącego Rady Osiedla Dyrekcja Górna, który towarzyszył radnemu Kisterowi, czy doszło do jakiegoś incydentu, ale powiedział nam, że nie był świadkiem takiej sytuacji.

Natomiast w MPGK powstała notatka z „zajścia", którą prezes spółki przekazał przewodniczącemu rady miasta. Szarpania nie było, ale miało dojść do wymiany zdań między radnym a pracownikami - mówił nam wówczas prezes MPGK.

Wydawało się, że sprawa została wyjaśniona, a pogłoska rozwiana. Ale temat, o którym większość zapomniała, niespodziewanie wrócił na ostatniej sesji Rady Miasta (29 sierpnia) i wywołał go sam radny Kister. - Pracownicy MPGK, którzy przycinali drzewa, zarzucili mi, że ja ich poturbowałem, pobiłem, nie wiadomo co im zrobiłem - mówił. - Czterech pracowników było, a ja byłem sam, jeszcze w asyście dwóch strażników miejskich, dwie panie z departamentu ochrony środowiska i przewodniczący rady osiedla. Widocznie dałem wszystkim radę, nie potrzebowałem pomocy. No takie oczernianie na forum internetowym i w gazecie, takich rzeczy nie wolno tolerować.

Na pomoc radnemu rzuciła się klubowa koleżanka z PiS **Edyta Rożek**. Mówiła, że radny został oszkalowany w gazetach i domagała się najpierw, żeby prezes spółki zajął stanowisko w tej sprawie, a potem żeby nawet - nie wiedzieć dlaczego - przepraszał w imieniu pracowników. Zaskoczony prezes MPGK **Jakub Oleszczuk** tłumaczył, że rozmawiał z radnym o tej kwestii, że pytali o to dziennikarze, że pracownicy poinformowali go o zdarzeniu, że sporządzono notatkę, którą przekazał do przewodniczącego i na tym temat został zakończony.

Radnej Rożek zależało na tym, żeby wybrzmiało, że radny Kister nie dopuścił się czynu zabronionego. A **Mirosław Czech** wtórował, że łatwo opluć kogoś i dziwiło go to, że media tak szybko dowiadują się o takich zdarzeniach. Zaręczał, że Kister to grzeczny i delikatny „chłop".

- Czy skoro nie było rękoczynów, to radnemu nie należą się przeprosiny? - pytała A. Rożek, sugerując, że skoro wypłynęło to od pracowników spółki, to takie przeprosiny powinien składać jej prezes.

- To nie prezes spółki oczernił radnego - wziął w obronę J. Oleszczuka, przewodniczący rady **Longin Bożeński**. Ale potem już trochę bezmyślnie wypalił, że zrobili to redaktorzy, którzy bez sprawdzenia i dokładnego rozpoznania przekazali to opinii publicznej.

- Myślę, że zostałem pomówiony niesłusznie. Zarzucono mi czyny, jakich nie zrobiłem. Chcę, żeby mnie przeproszono - domagał się też sam radny Kister.

Chyba wszystkim obrońcom radnego zrobiło się jednak głupio, kiedy głos zabrał mecenas Kowalewski. Mówił, że sytuacja będzie wyjaśniana i nie krył zaskoczenia przebiegiem dyskusji, bo przecież w notatce, którą przewodniczący rady dostał z MPGK, jest informacja, że radny celowo uderzył kogoś ramieniem.

No to teraz my zadajemy pytanie: kto i kogo oczernia, kto i kogo powinien teraz przepraszać za tę dyskusję na sesji? **(bf)**

CHEŁM. W nocy majstrowała przy cudzych drzwiach

Ukrainka z dzieckiem próbowała się włamać

Pod osłoną nocy młoda Ukrainka usiłowała wraz z dzieckiem wtargnąć do mieszkania chełmianki. Policji powiedziała, że pomyliła adresy. Kilka godzin później próbowała wejść do innego domu. Policjanci ją wywożą, a ona wraca jak bumerang.

Rankiem (27 sierpnia) do mieszkanki os. Śródmieście przyszła młoda Ukrainka z 11-letnim chłopcem. Jak relacjonuje córka chełmianki w mediach społecznościowych, nieznajoma pytała, czy mogą schronić się u nich przed deszczem. Spotkała się z odmową, ale wróciła w nocy, około godziny 3. Miała ze sobą jakiś klucz i przy jego użyciu usiłowała dostać się do środka bocznymi drzwiami. Szarpała za klamkę i próbowała odblokować zamek. Przerażona gospodyni wezwała policję.

Interweniującym na miejscu mundurowym 32-letnia Ukrainka powiedziała, że ten adres wskazał jej kolega. Ponoć dał jej klucz i powiedział, że mogą tam pomieszkać jakiś czas z synem. Najwyraźniej jednak pomyliła domy - tłumaczyła. Z uwagi na nocną porę i dziecko policjanci przewieźli Ukrainkę wraz z 11-latkiem do hotelu, w którym rzekomo się zatrzymali. Interwencję uznali za zakończoną.

Jak się okazało, parę godzin później (po południu 28 sierpnia) ta sama kobieta wraz z chłopcem próbowała wtargnąć na posesję przy ulicy Szpitalnej (niedaleko II LO). Właścicielka nakryła Ukrainkę, jak ta kręciła kluczem w zamku do furtki. Podobno 32-latka kilka razy przychodziła i mocowała się z bramą. Wezwany na miejsce zespół ratownictwa medycznego uznał, że Ukraince nic nie dolega (ze zgłoszenia pod 112 wynikało, że kobieta dziwnie się zachowuje). Policjantom cudzoziemka znów opowiedziała historię o koledze, który dał jej klucz do swojego domu i wskazał adres. Tym razem jednak dodała, że ma już dość i chce wrócić z dzieckiem na Ukrainę. Mundurowi zawieźli ich na dworzec PKP i zostawili.

Wygląda jednak na to, że kobieta wcale nie wyjechała z miasta. Jeszcze tego samego wieczoru miała wrócić na Śródmieście. Niestrudzona ponownie próbowała wejść na posesję kobiety, do której usiłowała wtargnąć pod osłoną nocy. Z relacji córki chełmianki wynika, że gdy na miejsce dotarł patrol policji, Ukrainka znów stwierdziła, że pomyliła adresy. **(pc)**

Areszt dla trzech bandziorów

Decyzją sądu najbliższe trzy miesiące spędzą w areszcie trzej podejrzani o znęcanie się nad bliskimi. Dwaj od lat pastwili się nad swoimi żonami, trzeci nad starszą matką.

W środę (23 sierpnia) sąd zastosował tymczasowy areszt wobec 54-latka z Chełma, podejrzanego o psychiczne i fizyczne znęcanie się nad żoną, oraz dwóch innych sprawców przemocy domowej z powiatu chełmskiego. Wszystkim grozi do 5 lat pozbawienia wolności.

- 62-latek z gminy Rejowiec Fabryczny spowodował obrażenia ciała u swojej żony, natomiast 56-latek z gminy Siedliszcze groził pozbawieniem życia i znęcał się nad swoją matką - mówi sierż. szt. **Angelika Głąb-Kunysz** z Komendy Miejskiej Policji w Chełmie - Każdy z mężczyzn wszczynał awantury, będąc pod wpływem alkoholu - dodaje.

Policjanci apelują do osób, które są świadkami przemocy domowej, aby nie milczały tylko zawiadamiały odpowiednie instytucje.- Nie bądźmy obojętni na krzywdę innych - podkreśla Głąb-Kunysz. **(pc)**

Potrącenie przy Ceramicznej

Do groźnego wypadku doszło we wtorek po południu (29 sierpnia) przy ulicy Ceramicznej w Chełmie. W zderzeniu z samochodem ucierpial 49-letni rowerzysta.

- Dyżurny chełmskiej komendy otrzymał zgłoszenie o potrąceniu rowerzysty. Policjanci będący na miejscu ustalili, że kierujący samochodem marki Renault 73-latek z Chełma nie ustąpił pierwszeństwa przejazdu znajdującemu się na ścieżce rowerowej 49-letniemu mężczyźnie. Cyklista został zabrany do szpitala. Na szczęście nie odniósł poważniejszych obrażeń i po badaniach został zwolniony. Mężczyźni byli trzeźwi. Za spowodowanie kolizji drogowej sprawca został ukarany mandatem - informuje sierż. szt. **Angelika Głąb-Kunysz** z Komendy Miejskiej Policji w Chełmie. - Apelujemy o zachowanie ostrożności na drodze. Szczególną ostrożność powinni zachować także cykliści, ponieważ ta grupa tzw. niechronionych uczestników ruchu w zderzeniu z samochodem doznaje poważnych obrażeń - dodaje. **(pc)**

GMINA CHEŁM

Sesja wielowątkowa

O rewitalizacji, Piłsudskim i problemach małżeńskich

Radni zdecydowali, na których obszarach gminy Chełm będzie prowadzona rewitalizacja w kolejnych latach i nadali imię szkole w Stawie. Choć może to brzmieć zaskakująco, pochylili się też nad skargą jednego z mieszkańców na... brak wsparcia w rozwiązaniu kryzysu małżeńskiego.

Za obszary zdegradowane uznane zostały: Depułtycze Królewskie, Henrysin-Kolonia, Horodyszcze wraz z Kolonią, Jagodno, Ludwinów, Nowe Depułtycze, Okszów, Podgórze, Rożdżałów, Rudka, Srebrzyszcze, Stańków, Stołpie, Tytusin, Strupin Duży, Uher, Weremowice, Wólka Czułczycka, Zawadówka, Żółtańce. Z czego do obszaru rewitalizacji w ramach gminnego programu na lata 2024-2030 włączone zostały: Depułtycze Królewskie-Kolonia, Okszów, Ludwinów, Srebrzyszcze, Stołpie i Tytusin.

Piłsudski wygrał z dyrektorem

Kolejnym punktem obrad rady gminy Chełm było nadanie imienia Szkole Podstawowej w Stawie na wniosek placówki.

- Jest to ostatnia szkoła w naszej gminie, która nie miała imienia - podkreśliła **Jolanta Krop**, dyrektor Biura Obsługi Szkół Gminy Chełm.

Pomysł na imię dla podstawówki zgłosiło sto osób. Z 20 propozycji w drodze głosowania wybrano dwie: im. J. Piłsudskiego oraz pierwszego dyrektora szkoły **Pawła Walczaka**. Wygrał marszałek.

- Nie jestem z tego zadowolony, ale muszę to przyjąć - skwitował radny **Dariusz Kiełek**.

Ośrodek nieczuły na kryzys małżeński

Na ostatnim posiedzeniu rada gminy rozpatrzyła 4 skargi, które wpłynęły na Ośrodek Pomocy Społecznej od jednego z mieszkańców. Mężczyzna zarzucił pracownikom brak wsparcia w rozwiązaniu kryzysu małżeńskiego, brak reakcji na popełniane przez jego żonę wykroczenia drogowe oraz kupowanie dzieciom e-papierosów i napojów energetycznych, a także na fakt, że dzieci bez jego zgody zamieszkały w domu dziadków. Podniósł też, że na wniosek pracownika ośrodka założona mu została Niebieska Karta. Analogiczne skargi wystosował do policji, prokuratury, szkoły i ministerstwa sprawiedliwości. Skargę w części dotyczącej braku reakcji na sytuację rodzinną mężczyzny radni uznali za bezzasadną. Natomiast wątkiem wszczęcia NK ma zająć się wójt gminy. **(pc)**

REJOWIEC FABRYCZNY

Inwestują w cmentarz

W planach kolumbarium

Urząd Miasta Rejowiec Fabryczny przymierza się do rozbudowy cmentarza komunalnego. Chodzi o budowę oczekiwanego przez mieszkańców kolumbarium oraz ziemnych kwater na urny.

- Zakres prac obejmować będzie grobowczyki, czyli ziemne kwatery na urny oraz ścianę kolumbarium. Staną one na terenie położonym na lewo od kaplicy cmentarnej - mówią pracownicy urzędu miasta.

Grobowczyki będą kompletne, wyposażone w kamienną płytę, co ma być ułatwieniem dla mieszkańców.

- Rozbudowa cmentarza to jeden z postulatów przekazywanych nam przez mieszkańców. Inwestycja jest na etapie przygotowywania dokumentów przetargowych - dodają rejowieccy samorządowcy. **(w)**

eprasa.pl 212fad80b8

CHEŁMSKIE. Kij w mrowisko

Rolnicy (nie)zasłużeni?

Gospodarze gmin powiatu chełmskiego wytypowali najlepszych rolników do odznaki „Zasłużony dla Rolnictwa" na szczeblu powiatowym i są oburzeni odpowiedzią ze starostwa o odrzuceniu tych zgłoszeń. W starostwie tłumaczą, że decyzja w tej sprawie zapadła na poziomie ministerstwa rolnictwa, bo to ono przyznaje odznaki.

Co roku w gminach powiatu chełmskiego typują najprężniejszych rolników do honorowej odznaki „Zasłużony dla rolnictwa" na szczeblu powiatowym i zgłaszają swoje propozycje do starostwa. Odznaczenia wręczane są wyróżnionym rolnikom podczas dożynek powiatowych (tegoroczne miały miejsce 3 września w Sawinie). Samorządowcy wspominają, że kiedyś gminy zgłaszały nawet po dwóch rolników, ale ostatnio po jednym. W tym roku większość gospodarzy gmin powiatu chełmskiego wprawiły w osłupienie odpowiedzi, które nadeszły w tej sprawie ze starostwa. Dowiedzieli się z nich, że zgłoszeni przez nich do odznaki rolnicy nie spełniają wymogów. Wójtowie, z którymi rozmawialiśmy, zarzekają się, że typowali rolników, prowadzących wielohektarowe, nowoczesne i świetnie prosperujące gospodarstwa rolne.

- Dostaliśmy krótką informację, że osoba przez nas typowana nie spełnia warunków. Szczegółowego uzasadnienia nie było - mówi **Henryk Gołębiowski**, wójt gminy Wojsławice. - Nie rozumiemy powodów, dla których odrzucono osobę zgłoszoną przez nas do tej odznaki. Wcześniej to się nie zdarzało.

W tym samym tonie wypowiadają się m.in. **Krystyna Deniusz-Rosiak** - wójt gminy Dubienka, **Edyta Niezgoda** - wójt gminy Żmudź czy **Hieronim Zonik** - burmistrz Siedliszcza.

- Wytypowaliśmy rolnika prowadzącego duże, nowoczesne gospodarstwo i nie wiemy, dlaczego uznano, że nie spełnia kryteriów - mówi burmistrz Zonik. - Szkoda, że tak się stało, bo uważam, że takie osoby trzeba doceniać za ich ciężką pracę. Nie wiadomo, kto i z których gmin otrzyma te odznaczenia.

To miało się okazać w niedzielne popołudnie (3 września) podczas dożynek powiatowych w Sawinie, gdzie przewidziano wręczenie odznaczeń „Zasłużony dla Rolnictwa" na szczeblu powiatowym.

Jerzy Kwiatkowski, wicestarosta chełmski, mówi, że odznaki „Zasłużony dla Rolnictwa" przyznawane są przez Ministerstwo Rolnictwa i Rozwoju Wsi.

- To nie starostwo odmówiło ich przyznania wytypowanym przez gminy rolnikom - zapewnia wicestarosta Kwiatkowski. - Wielu kandydatów zostało skreślonych, ale my tego nie weryfikowaliśmy, bo decyzja w tej sprawie zapadała na poziomie ministerstwa rolnictwa. **(mo)**

GMINA RUDA-HUTA. Czekają na rozstrzygnięcia

Ambitny plan na drogi

Ruda-Huta, Ruda, Gotówka, Leśniczówka, Żalin - to tylko niektóre miejscowości, w których gmina Ruda-Huta chciałaby wyremontować drogi. O pieniądze na ten cel stara się w ramach rządowych programów. Z jakim skutkiem, okaże się niebawem.

O trwających i dopiero planowanych przez gminę inwestycjach drogowych wójt **Kazimierz Smal** informował podczas ostatniej sesji. Przypomniał, że gmina starała się o środki na remonty ul. Szkolnej w Rudzie-Hucie (od skrzyżowania przy szkole do nowego asfaltu) i drogi w Rudzie (tzw. Kąt). Pierwszy z wniosków trafił początkowo na listę rezerwową, a droga w Rudzie znalazła się na liście wniosków wybranych do dofinansowania.

- Zakładaliśmy, że droga w Rudzie nie będzie mocno kosztowana, ale okazało się, dofinasowanie wyniesie nie 80 proc., a 50 proc. Zrezygnowaliśmy - to ok. 1,5 km, więc trzeba by dołożyć około 1 mln zł własnego wkładu. To za dużo z bieżących wydatków jak na nas, a nie można tego pokryć kredytem. Inne samorządy prawdopodobnie też zrezygnowały, bo ul. Szkolna z listy rezerwowej awansowała na listę do dofinansowania. Potwierdziliśmy, że jesteśmy zainteresowani podpisaniem umowy. Przygotowujemy dokumentację. Dofinasowanie to 50 proc., z tym, że będzie to mniej niż w Rudzie - wyjaśniał wójt Smal.

Gmina stara się także to środki w ramach edycji „Polskiego Ładu", adresowanej do samorządów na terenie, których działały PGR-y. Aplikuje o środki na przebudowę dróg w miejscowościach Ruda i Iłowa.

Samorząd złożył także trzy wnioski, w ramach ostatniej edycji „Polskiego Ładu".

- Można było złożyć 3 wnioski i tak też zrobiliśmy. Jeden dotyczy budowy drogi gminnej w miejscowości Ruda-Huta na ul. Kościelnej. Kolejny to drogi w miejscowościach Gdola, Gotówka i Leśniczówka (tzw. Zabłocie). Ten wniosek to ponad 7 mln zł, a nasz wkład to byłoby niecałe 400 tys. zł. Ostatni wniosek to droga w Żalinie (tzw. Dyrekcja) i droga Żalin-Kolonia - Dobryłów. Wniosek opiewa na 7,5 mln zł, a wkład własny byłby również na poziomie ok. 400 tys. zł - mówił wójt.

Na sesji K. Smal wspomniał także, że gmina stara się także o dotację z Rządowego Programu Przebudowy Zabytków. Wniosek dotyczy konserwacji dębu Bolko i parku Hniszowie. Gmina stara się o kwotę 120 tys. zł. Wkład własny w tym przypadku wyniósłby 2,5 tys. zł. **(w)**

Zebrania wiejskie w gminie Żmudź

Urzędnicy zapraszają mieszkańców gminy Żmudź do udziału w zebraniach sołeckich. Spotkania z udziałem **Edyty Niezgody**, wójt gminy Żmudź poświęcone będą m.in. rozdysponowaniu funduszy sołeckich oraz innych spraw organizacyjnych. Harmonogram zebrań: 4.09 (poniedziałek): 15:00 - Syczów, 16:00 - Bielin, 17:00 - Kazimierówka, 18:00 - Lipinki, 19:00 - Ksawerów; 5.09 (wtorek): 18.00 - Roztoka, 19.00 - Klesztów; 6.09 (środa), 17.00 - Annopol, 18.00 - Stanisławów, 19.00 - Dryszczów; 7.09 (czwartek), 18:00 - Rudno; 9.09 (sobota): 17:00 - Maziarnia, 18:00 - Wólka Leszczańska, 19:00 - Leszczany; 10.09 (niedziela): 18:00 - Pobołowice, 19:00 - Żmudź; 12.09 (wtorek): 18:00 - Wołkowiany.

(opr. mo)

GMINA BIAŁOPOLE

Przedszkole czynne dłużej

Dobra wiadomość dla rodziców, którzy dłużej pracują. Od nowego roku szkolnego działający w gminie punkt przedszkolny będzie miał grupy popołudniowe.

- Idziemy w kierunku potrzeb mieszkańców - krótko a dosadnie wyjaśnił na minionej sesji rady gminy Białopole wójt **Henryk Maruszewski**.

Dotychczas działający przy szkole podstawowej punkt przedszkolny był otwarty przez osiem godzin, od 7 do 15. Od września na prośbę rodziców nastąpi zmiana - przedszkole będzie działać od poniedziałku do piątku w godz. od 7 do 17. - Myślę, że to jest słuszna decyzja. Trochę koszty utrzymania oświaty będą większe, ale nie będziemy nikogo zatrudniać, tylko na zasadzie zwiększenia godzin. Ponieważ wiemy, że cały czas ważą się losy szkoły w Strzelcach - mówił Maruszewski.

Pierwsze pięć godzin pobytu dziecka w przedszkolu jest darmowe. Opłata za każdą kolejną rozpoczętą godzinę wyniesie 1,3 zł. Uchwałę w tej sprawie radni jednogłośnie podjęli na ostatniej sesji. **(pc)**

WĘDKARSKI KOŁOWROTEK

Dożynkowo o Puchar Wójta Gminy Dorohusk

Jak co roku, przy okazji dożynek rozegrano otwarte zawody wędkarskie o „Puchar Wójta Gminy Dorohusk", które odbyły się 26 sierpnia na rzece Bug. W szranki stanęło 11 wędkarzy z 5 chełmskich kół. Łowiono w jednej, trzygodzinnej turze, dowolną metodą z wyłączeniem metod do połowy drapieżników. Zwycięzca, **Marek Kupisz** z koła Wola Uhruska uzyskał 5200 punktów wagowych. Na drugim miejscu uplasował się **Wojciech Kowalczyk** także z koła Wola Uhruska - 4340 pkt., a na trzecim **Adam Żukowski** z koła Moczykij - 2920 pkt., który jednocześnie złowił największą rybę zawodów - leszcza o wadze 0,97 kg. Zawodnicy z czołowych miejsc zostali uhonorowani przez wójta gminy Dorohusk Wojciecha Sawę pucharami, dyplomami i upominkami wędkarskimi. Zawody, których sędzią głównym był **Rafał Guzowski**, zakończyły się przy ognisku.

Łowili o Puchar Oazy

(20 sierpnia) Zarząd Koła PZW w Woli Uhruskiej zorganizował Towarzyskie Gruntowe oraz Spławikowe Zawody o Puchar Pizzerii „Oaza" w kategorii seniorów oraz młodzieży. Sędziowali: **Andrzej Polak**, **Andrzej Cholewa** oraz **Witold Kwacz**. W zawodach uczestniczyło 24 zawodników. Seniorzy łowili w jednej pięciogodzinnej turze zaś kadeci i juniorzy w jednej trzygodzinnej. Brała głównie drobna ryba - krąp, nieduże leszcze, wzdręgi oraz płotki.

Kategoria seniorów: 1. **Marek Kupisz** - 5945 g, 2. **Adam Żukowski** - 4020 g. 3. **Wojciech Król** - 3325 g.

Kategoria juniorów: 1. **Tomasz Wójtowicki** - 1360 g., 2. **Damian Woźnicki** - 650 g., 3. **Jakub Żygoń** - 645 g.

Kategoria kadetów: 1. N**atalia Cholewa** - 630 g., 2. **Grzegorz Młynarski** - 580 g., 3. **Mikołaj Kurpiel** - 410 g.

Po zawodach na wszystkich czekała pyszna pizza przygotowana przez sponsora. Zarząd koła składa serdeczne podziękowania właścicielowi Pizzerii „Oaza'' - **Sylwestrowi Rymowiczowi** za sponsorowanie zawodów oraz za wzorową i długoletnią współpracę z kołem PZW w Woli Uhruskiej.

O Puchar Komendanta

(27 września) Na rzece Bug w Siedliszczu odbyły się Towarzyskie Otwarte Gruntowe Zawody Wędkarskie o Puchar Komendanta Społecznej Straży Rybackiej - **Dariusza Łagowskiego**. Tradycyjnie podczas zawodów padał deszcz, a przed rozpoczęciem rozpętała się gwałtowna burza. Na szczęście potem rozpogodziło się i można było łowić bez obaw. W zmaganiach uczestniczyło 23 zawodników. Łowiono w jednej 5-godzinnej turze. Sędziowali: **Dariusz Łagowski**, **Waldemar Tomczak** oraz **Andrzej Polak**. Ryby brały bardzo dobrze. Łupem wędkujących były głównie leszcze oraz krąpie. Klasyfikacja: 1. **Dariusz Jurkowski** - 8295 g., 2. **Norbert Cholawo** - 7450 g., 3. **Marek Kupisz** - 5525 g., 4. **Mateusz Książek** - 5350 g., 5. **Adam Żukowski** - 4650 g., 6. **Albert Pikus** - 3895 g.

Zarząd koła składa serdeczne podziękowania dla sponsora zawodów kol. Dariusza Łagowskiego za wzorowe przygotowanie zawodów oraz stworzenie sympatycznej atmosfery podczas rywalizacji.

XVIII Edycja Towarzyskich Zawodów Wędkarskich Służb Mundurowych

W sobotę (26 sierpnia) na łowisku w Stawie koło PZW Brzana zorganizowało XVIII edycję Towarzyskich Zawodów Wędkarskich Służb Mundurowych. Zawody przeprowadzono w dyscyplinie feeder clasic. Do rywalizacji przystąpiło 8 drużyn reprezentujących zarówno czynnych jak i emerytowanych funkcjonariuszy służb mundurowych z rejonu powiatów: chełmskiego, świdnickiego, hrubieszowskiego oraz siedleckiego. W klasyfikacji drużynowej pierwsze miejsce wywalczyła drużyna organizatora, czyli **Brzana Chełm** - 6960 g., drugie **Emeryci Chełm** - 5710 g., a trzecie **ZK Hrubieszów** - 5620 g.

Klasyfikacja indywidualna: 1. **Krystian Cymborski** (Brzana Chełm) - 6550 g., 2. **Sławomir Ługowski** (18Bat. Siedlce) - 3270 g., 3. **Marcin Bałakut** (ZK Hrubieszów) - 3130 g. Największą rybę zawodów, karasia srebrzystego o wadze 750 g, złowił Krystian Cymborski. Puchary, dyplomy oraz nagrody i upominki wręczyli członkowie Zarządu Koła Brzana oraz przedstawiciel Zarządu Regionu IPA Chełm.

Zakończenie wakacji z Sumem i Brzaną

W niedzielę (27 sierpnia) na zbiorniku w Stawie koła PZW Sum i Brzana wspólnie zorganizowały dedykowane dla dzieci zawody wędkarskie „Zakończenie Wakacji". W imprezie uczestniczyło szesnaścioro młodych moczykijów, dla których organizatorzy zapewnili nagrody w postaci wędek i zanęt oraz na zakończenie poczęstunek przy grillu, lody, napoje i słodycze. Kadeci: 1. **Marcel Grzanka** - 5490 g., 2. **Hubert Kotowski** - 1750 g., 3. **Hubert Dawidek** - 1545 g.

Juniorzy: 1. **Oskar Ciemniecki** - 2130 g., 2. **Kacper Korżyński** - 2070 g., 3. **Jakub Korzeniowski** - 1670 g.

Zapisy na Puchar Prezesa

Prezes zarządu koła PZW Ch.S.M. zaprasza swoich wędkarzy na towarzyskie zawody, które odbędą się 10 września na rzece Bug w miejscowości Dorohusk. Zbiórka zawodników w rejonie znaku 986 o godzinie 6:30, dojazd od ulicy Kościelnej. Można łowić na dwie wędki metodą feederową, zapisy prowadzimy do piątku (08 września) pod numerem telefonu 793-029-146.

Dla najmłodszych

W niedzielę (27 sierpnia) na zbiorniku Żółtańce Duże odbyły się zawody wędkarskie dla najmłodszych zorganizowane przez zarząd koła Ch.S.M. Udział wzięło 15-stu zawodników, którzy rywalizowali w dwóch grupach wiekowych. Juniorzy: 1. **Marcel Moliński** - 695 g., 2. **Marcelina Lewińska** - 620 g., 3. **Roman Przeor** - 485 g.

Kadeci: 1. **Alex Kowalczuk** - 1435 g., 2. **Jakub Gardyński** - 805 g., 3. **Karolina Misiura** - 575 g. Zawody sędziowali: **Rafał Marchlewski** i **Sebastian Oszwa**. **(b)**

eprasa.pl 212fad80b8

Zajęcia dodatkowe

Wesprzyj talent dziecka

CHEŁM. Moc korzyści

Jest w czym wybierać

Pozwalają rozwijać zainteresowania i umiejętności, wspierają kreatywność, uczą samodyscypliny i pracy w zespole - to tylko niektóre z korzyści, jakie dają dzieciom zajęcia pozalekcyjne. Właśnie ruszają zapisy na nie. Na nowych adeptów czekają zajęcia sportowe, taneczne, językowe, plastyczne i wiele, wiele innych.

Pedagodzy nie mają wątpliwości, że wspieranie zainteresowań dzieci ma pozytywny wpływ na ich intelektualny i fizyczny rozwój. Dzięki zajęciom pozalekcyjnym mają one możliwość zgłębiania już posiadanych zainteresowań i pasji, ale również sprawdzenia się w zupełnie nowych dziedzinach i tym samym odkrywanie swoich talentów. Takie zajęcia są również dobrą formą relaksu i okazją do spędzenia czasu z rówieśnikami. Udział w zajęciach pozalekcyjnych uczy też samodyscypliny i zwiększa poczucie własnej wartości.

- Takie zajęcia dają dzieciom satysfakcję z robienia czegoś pożytecznego. Kiedy uczeń widzi, że jest w czymś dobry, że coś mu wychodzi, daje mu to bardzo wiele motywacji, którą przenosi także do innych dziedzin życia. Poza tym warto też uczyć dzieci, że dobrze mieć jakąś pasję, która będzie odskocznią od codziennych spraw i obowiązków - podkreślają pedagodzy.

Wraz z początkiem nowego roku szkolnego ruszają zapisy na zajęcia pozalekcyjne. Jest w czym wybierać. Znajdziemy wśród nich m.in. zajęcia sportowe. Nie tylko te zespołowe, jak np. ciesząca się niesłabnącą popularnością piłka nożna, ale także te trenowane indywidualne - zajęcia ze sztuki walki, czy sporty przeszkodowe. O tym, że warto uprawić sport, nikogo nie trzeba przekonywać. Takie zajęcia to doskonały sposób na dbanie o zdrowie i kondycję, a często też nauka samodyscypliny. Doskonałą formą ruchu jest również taniec. Bogatą ofertę tego typu zajęć oferuje m.in. Chełmski Dom Kultury czy Chełmskie Centrum Tańca „Rytm".

Duży wybór mają także ci, którzy chcieliby sprawdzić się w różnych dyscyplinach artystycznych. W ofercie chełmskich placówek kulturalnych znajdziemy zajęcia plastyczne, rękodzielnicze, teatralne, wokalne czy rękodzielnicze. Dla „umysłów ścisłych" ciekawą formą spędzenia czasu po lekcjach mogą być także zajęcia z robotyki i programowania. Takie zajęcia rozwijają kreatywność i umiejętność logicznego myślenia. Uczą też pracy w grupie i twórczego rozwiązywania problemów.

Szukając pomysłu na zajęcia pozalekcyjne dla dzieci, warto wziąć pod uwagę kursy językowe. To doskonały sposób na utrwalenie i rozszerzanie wiedzy zdobytej w szkole, ale i zdobycie praktycznych umiejętności - w trakcie takich zajęć dzieci ćwiczą przede wszystkim konwersacje i posługiwanie się językiem w codziennych sytuacjach. **(w)**

Szykują się na nowe medale

W ognistym Takcie

Zmysłowe rumby, ogniste tanga, gorące samby, cha-che, romantyczne walce - takie wspaniałe tańce trenują na co dzień tancerze Klubu Tańca Towarzyskiego TAKT działającego w Chełmskim Domu Kultury. Swoje umiejętności szlifowali m.in. podczas letnich warsztatów tanecznych, aby po wakacjach móc prezentować je na ogólnopolskich turniejach tanecznych.

Klub Tańca Towarzyskiego TAKT działający w Chełmskim Domu Kultury właśnie prowadzi zapisy dzieci w wieku 6-7 lat. Warto rozpocząć przygodę z tańcem towarzyskim, bo korzyści wynikających z uczęszczania na zajęcia formacji „Takt" jest mnóstwo. KTT „Takt" w ChDK działa od 1986 roku. „Takt" to wieloletnia tradycja, kuźnia tanecznych talentów, a zawodnicy klubu obok licznych sukcesów w rywalizacji sportowej reprezentowali Chełm m.in. w pierwszej edycji programu „Got to dance. Tylko taniec". Zawodnicy „Taktu" osiągają świetne wyniki w ogólnopolskich turniejach tanecznych, z których wracają z medalami. To możliwe dzięki wspaniałej kadrze, od lat współpracującej z ChDK, bo pary taneczne „Takt" trenują pod okiem znanych i utytułowanych instruktorów. Nawet w wakacje tancerze z „Takt" nie zwolnili tempa, a swoje umiejętności szlifowali podczas letnich warsztatów. Obok tańców latynoamerykańskich i standardowych zagłębiali m.in. tajniki jogi, baletu, tańca współczesnego, pilatesu, street dance`u, a także aktorstwa. Chełmska publiczność miała okazję podziwiać umiejętności tancerzy „Takt" m.in. w czerwcu br., podczas pięknego koncertu podsumowującego rok artystyczny 2022/2023, a także podczas obchodów z okazji „Dnia Dziecka" w amfiteatrze „Kumowa Dolina". O tym, jak widowiskową dziedziną jest taniec towarzyski, wraz towarzyszącymi mu barwnymi kostiumami i piękną muzyką, chełmianie mieli też okazję podziwiać w kwietniu br. podczas Turnieju Tańca Towarzyskiego Takt Chełm '23 w hali MOSiR. Wydarzenie to po kilku latach przerwy z powodzeniem powróciło do Chełma. Do miasta zjechali wówczas tancerze z całego kraju, aby prezentować chełmskiej publiczności swoje umiejętności. Rywalizacje odbywały się we wszystkich kategoriach wiekowych w stylu standardowym i latynoamerykańskim. Tę widowiskową imprezę taneczną z okazji Międzynarodowego Dnia Tańca organizował ChDK i jego legendarna formacja taneczna „Takt". Oby więcej tak wspaniałych, roztańczonych widowisk w Chełmie. **(opr. mo)**

RUDA-HUTA

Już nie opuszczony

W szkole będzie klub

Budynek w miejscowości Ruda, w którym niegdyś mieściła się filia Szkoły Podstawowej, nie będzie dłużej stał pusty. Gmina użyczy go sportowcom.

O tym, że budynkiem zainteresowali się sztangiści, na ostatniej sesji poinformował wójt **Kazimierz Smal**. Wspomniał, że w gmina nie miała pomysłu na zagospodarowanie tej nieruchomości, a ostatnim czasie ta nieco podupadała. Bodajże dwa lata temu na skutek pęknięcia rury budynek został częściowo zalany.

- Na terenie naszej gminy mamy mistrzynię świata i stypendystki w podnoszeniu ciężarów, mamy też trenera tej dyscypliny, który zamieszkuje w Leśniczówce. Do tej pory trenowali w Chełmie, ale szukają nowej siedziby. Uzgodniliśmy, że będą mogli skorzystać z budynku dawnej szkoły w Rudzie. Zaczęli tam już nawet jakieś drobne prace remontowe, aby można tam było prowadzić treningi. Uzgodniliśmy także, że w ramach Stowarzyszenia Miłośników Gminy Ruda-Huta powstanie sekcja podnoszenia ciężarów.

Wójt dodał, że ma nadzieję, iż działalność klubu przyczyni się to do popularyzacji tej dyscypliny sportu w gminie i być może znajdą się jej nowi adepci.

- Starsi jeszcze może pamiętają, że chełmski „Gryf" powstawał w Rudzie-Hucie. W latach 50. miał tu swoje pierwsze dokonania, a potem został przeniesiony do Chełma. Mam nadzieję, że może uda się stworzyć mały klub sportowy, który będzie dawał możliwość trenowania młodym ludziom i nie tylko - mówił K. Smal. **(w)**

eprasa.pl 212fad80b8

Taneczne sukcesy Rytmu

Minął intensywny rok szkoleniowej pracy Chełmskiego Centrum Tańca Rytm. Reprezentanci naszej szkoły tańca przez cały rok szkolny zadziwiali nas swoimi sukcesami odnoszonymi na zawodach rangi ogólnokrajowej i międzynarodowej.

A oto liczby dotyczące tancerzy Rytmu:

- 167 razy reprezentowali Miasto Chełm na parkietach w Polsce,
- wywalczyli aż 14 wyższych klas tanecznych,
- zdobyli 46 złotych, 41 srebrnych, 16 brązowych medali.

Chełmski Rytm czeka na nowych miłośników tańca, by pokierować ich talentami w różnych dyscyplinach tanecznych od tańca towarzyskiego do hip hopu dla dzieci, młodzieży i dorosłych.

Więcej informacji na stronie internetowej www.taniecchelm.pl, pod numerem telefonu 512 553 359 lub w siedzibie Chełmskiego Centrum Tańca Rytm przy Al. Żołnierzy I AWP 41 a nad pocztą główną.

UKS Niedźwiadek Chełm
we współpracy z ChKS Chełmianka Chełm
prowadzi zapisy do nowo powstałej
Akademii Piłkarskiej w rocznikach:

- 2017, 2018, 2019 - tel. do trenera 517 855 549

oraz w pozostałych rocznikach tzw. zapisy uzupełniające:

- 2016 - tel. do trenera 503 966 673
- 2015 - tel. do trenera 695 744 450
- 2013, 2014 - tel. do trenera 510 874 467
- 2012 - tel. do trenera 503 966 673
- 2010, 2011 - tel. do trenera 500 220 320
- Odzielne zajęcia dla dziewczynek, rocznik 2010 i młodsze - nr tel. do trenera 664 254 311

Chełmskie Centrum Tańca
Rytm
• taniec towarzyski: dzieci, młodzież, dorośli
• kursy tańca
• zajęcia dla 5-latków
• hip-hop • Tai-Chi
• latino-aerobik
• lekcje indywidualne
www.taniecchelm.pl
Chełm, al. Żołnierzy I AWP 41a (nad pocztą główną)
82 563 08 52, 512 553 359

eprasa.pl 212fad80b8

GMINA ŻMUDŹ. Emocje wokół odznaki

Kto bardziej zasłużony?

Wśród żmudzkich rolników zawrzało, gdy odznaka „Zasłużony dla Rolnictwa" na szczeblu wojewódzkim trafiła do Zbigniewa Szczerepy z Roztoki, gminnego radnego związanego z PSL. - On nie jest już czynnym rolnikiem, a w gminie jest wielu zasługujących na takie odznaki - mówi jeden z rolników, a Z. Szczerepa dziwi się, że ludzi kłuje w oczy jego odznaczenie. - Całe życie pracowałem na roli i społecznie - tłumaczy.

O emocjach związanych z odznakami honorowymi „Zasłużony dla Rolnictwa" na szczeblu powiatowym piszemy w osobnym artykule. Nie mniej kontrowersji, zwłaszcza w gminie Żmudź, wywołały odznaki „Zasłużony dla Rolnictwa", ale na szczeblu wojewódzkim. Wyróżnienia za „szczególny wkład w rozwój gospodarki rolnej oraz rozwój obszarów wiejskich" wręczano 27 sierpnia na dożynkach wojewódzkich w Radawcu Dużym. Otrzymało je 29 rolników z województwa lubelskiego. Wśród nich było czterech rolników z powiatu chełmskiego, w tym **Zbigniew Szczerepa** z Roztoki (gmina Żmudź). Mieszkańcy gminy Żmudź dobrze go znają, bo już trzecią kadencję jest on gminnym radnym, związanym z PSL. Wśród żmudzkich rolników zawrzało. Wskazują, że Z. Szczerepa nie prowadzi już przecież gospodarstwa rolnego, a w ich gronie jest wielu „czynnych" rolników, prężnie rozwijających duże gospodarstwa, którzy zasługiwaliby na tę odznakę.

- Nie wiemy, kto go wytypował do tego wyróżnienia, ale wiadomo, że jest on w gronie osób, będących w komitywie ze starostą, a prawda jest taka, że pan Szczerepa już tylko dzierżawi ziemię, a sam jest na emeryturze i nie jest już czynnym rolnikiem - mówi jeden z mieszkańców gminy Żmudź.

Wójt Niezgoda mówi, że nie chce nikogo dyskredytować. Przyznaje jednak, że w gminie jest sporo rolników zasługujących na odznakę „Zasłużony dla Rolnictwa".

- Mamy wielu wspaniałych rolników, prowadzących gospodarstwa na poziomie europejskim, którzy ciężko pracują, rozwijają swoje gospodarstwa - mówi wójt Niezgoda. - O przyznaniu tego typu wyróżnień powinny decydować takie kryteria, jak wielkość uprawy, park maszynowy i tym podobne.

Jerzy Kwiatkowski, wicestarosta chełmski przyznaje, że w przypadku odznaki „Zasłużony dla Rolnictwa" na szczeblu wojewódzkim „to powiat składał propozycje".

- Przekazywano je następnie do urzędu marszałkowskiego, który pośredniczy w procesie przyznawania odznak, ale ostatecznie są one przyznawane przez ministerstwo rolnictwa - mówi wicestarosta Kwiatkowski. - Tu była obszerna dokumentacja i wymogów do spełnienia było dużo. Zgłoszono czterech rolników do tej odznaki i czterech uzyskało akceptację. O trzech z tych rolników mam wiedzę, a o czwartym, o którym mowa - nie.

Zbigniew Szczerepa dziwi się, że „ludzi kole w oczy" jego odznaka. Przyznaje, że od dwóch lat przebywa na emeryturze, a swoją ziemię oddał w dzierżawę.

- Nie mówię, że mi się ta odznaka należy, ale przyznano mi ją, a ja całe życie pracowałem na roli - mówi Z. Szczerepa. - Miałem gospodarstwo o powierzchni 22 hektarów i jeszcze prowadziłem inną działalność. Uprawiałem zboże, hodowałem krowy, świnie. Trzecią kadencję jestem już radnym, udzielam się społecznie, działam w kole gospodyń wiejskich. Przyczyniłem się do powstania dwóch dróg w Roztoce. Jeśli ktoś z zawiścią patrzy na tę moją odznakę, to może, dlatego, że sam niewiele robi, nie angażuje się. **(mo)**

GMINA WOJSŁAWICE

Dożynkowi zwycięzcy

Ostatnia niedziela sierpnia upłynęła w Wojsławicach pod znakiem gminnego święta plonów, któremu jak co roku towarzyszyły konkursy. Ten najważniejszy, na **Tradycyjny Wieniec Dożynkowy**, wygrało sołectwo Huta. Na podium znalazły się także Klub Seniora „Aktywna Jesień" z Wojsławic i sołectwo Turowiec. Konkurs na **Tradycyjny Chleb Wiejski wygrała Marzena Chmielewska**, druga była **Barbara Prus**, a trzecia **Teresa Szwarc**. Zorganizowano także konkursy na **Swojskie Mięsiwo i Najlepszą Nalewkę. W pierwszym podium należało do Jolanty Solak**, drugie miejsce zdobyła **Mariola Grzywaczewska**, trzecie **Mariola Sołdaczuk**. W konkursie nalewek zwyciężyła **Grażyna Chmiel**, drugie miejsce zajęło sołectwo ul. Grabowieckiej, trzecie **Jolanta Solak**. **(opr. w, fot. GCKSiT)**

REJOWIEC. Chciał popsuć dożynki swoim przemówieniem?

Za grosz kultury

Trzeba nie mieć za grosz kultury, żeby podczas czyjejś imprezy atakować gospodarza i jego gości. A w taki sposób zachował się starosta Piotr Deniszczuk, którego na dożynki do Rejowca zaprosił burmistrz miasta Tadeusz Górski. Zamiast poprzestać na podziękowaniach za plony i trud rolników, którym służą tradycyjne dożynki i do których z wysiłkiem się przygotowywali, Deniszczuk zrobił sobie polityczny wiec i chciał popsuć imprezę przechwałkami, biciem w swoich oponentów, m.in. w T. Górskiego i zaproszonych przez niego gości i promowaniem radnej Łosiewicz. Wstyd! - komentowali ludzie i brawami nagrodzili reakcję burmistrza Tadeusza Górskiego.

Jako wiec wyborczy, a nie tradycyjne święto plonów i rolników zapamiętają mieszkańcy gminy Rejowiec swoje dożynki. Wszystko przez **Piotra Deniszczuka**, starostę chełmskiego, który był co prawda gościem zaproszonym przez burmistrza **Tadeusz Górskiego**, ale jak gość nie potrafił się zachować. Zabierając głos, zamiast poprzestać na podziękowaniach za plony i trud rolników, którym służą przecież tradycyjne dożynki, Deniszczuk dał żenujący polityczny popis, przechwalając się drogowymi inwestycjami powiatu i atakowaniem swoich oponentów, w tym związanego z grupą G9 burmistrza Górskiego.

- Oczywiście spotykacie się czasami z głosami krytyki niezadowolenia, ale te głosy wynikają czasami z tego, że ci ludzie wcześniej mieli takie możliwości, mogli budować, mogli robić, niestety tego nie robili a chcą dzisiaj pouczać i udzielać rad, gdzie we własnych samorządach nie potrafią w sposób właściwy zarządzać. Zbierają się i ich cel główny obalić starostę, obalić zarząd, bo będą robić lepiej, oczywiście puszczamy to płazem, nie wdajemy się w zbędne dyskusje - mówił ze sceny.

Nie reagował na próby uspokojenia go przez T. Górskiego, który stał za nim i który chciał, żeby starosta zakończył już swe wywody. Starosta obruszył się i powiedział, żeby dano mu skończyć. Wychwalał zasługi radnej **Doroty Łosiewicz**. A na koniec mówił, że w kwietniu przyszłego roku będą wybory samorządowe.

- Będziemy weryfikowali tych wszystkich, którzy sprawowali urzędy, burmistrzów, starostów, wójtów. Dzisiaj chciałbym życzyć trafnych wyborów i do spotkania w lepszych nastrojach za rok - zakończył.

Na przemówienie Deniszczuka od razu zareagował burmistrz Górski. Do mikrofonu powiedział, że to nie czas i miejsce na takie wywody, że starosta powinien inaczej postępować i przypomniał, że gmina, w której tak chwali się inwestycjami, straciła pieniądze na przygotowanie dokumentacji drogi powiatowej Hruszów - Marynin, bo powiat wolał drogę w Żółtańcach. Po tej wypowiedzi mieszkańcy nagrodzili burmistrza brawami, a starosta wstał i niepyszny opuścił imprezę. Ludzie komentowali, że to wstyd zachowywać się w taki sposób i że nie wypada, żeby jakieś prywatne animozje przenosić na uroczystości, na których jest się gościem.

Nie pierwszy raz starosta publicznie pokazał swoje prawdziwe oblicze. Pisaliśmy już, że na uroczystościach w Sawinie wyzywał od ormowców powiatowych radnych, którzy ośmielili się wytykać jego kombinacje.

- Powiat powinien łączyć, a nie dzielić - mówi T. Górski. - Jesteśmy jedynym powiatem, w którym nie odbywają się konwenty wójtów. Starosta wyszedł z jakiegoś błędnego założenia, że on jest naszym przełożonym. Mówi, że wygra wybory, że rozdaje karty, że wszystkim konkurentów wystawi. Ale to ludzie decydują, wyborcy, a nie on.

Deniszczuk grzmiał ze sceny o lokalnych mediach, które wtórują „wywrotowcom" i tych, które rzetelnie opisują prawdę. Tytułów nie wymienił, więc domyślamy się, że choć mu to nie w smak, to jesteśmy w tej drugiej grupie. Osobiście również wiemy, że rzetelnie, aczkolwiek czasem za mało dobitnie, opisujemy prawdę. **(bf)**

GMINA KAMIEŃ. Wyniki dożynkowych konkursów

Wieńce, chleby, smakołyki...

Święto plonów w Kamieniu udało się znakomicie. Starostami dożynek byli **Ewelina Mączka** i **Andrzej Strelczuk** z Kamienia. Ważnym punktem uroczystości było rozstrzygnięcie konkursów dożynkowych. Wyróżnienia „Zasłużony dla rolnictwa w Gminie Kamień" otrzymali rolnicy seniorzy: **Marianna Babiarz**, **Antoni Nafalski**, **Czesław Rzeszut**, **Maria** i **Bogdan Kozyrscy**, **Halina** i **Ryszard Pieńkowscy**, **Barbara Fituła**, **Zofia** i **Tadeusz Wierzchoń**, **Jan Michalczuk**, **Helena Harcej**, **Czesław Szczerba**, **Feliksa** i **Kazimierz Lewczuk**, **Maria Szewczuk**, **Czesława** i **Andrzej Wawrynko**, **Maria** i **Edward Chomiak**, **Jadwiga** i **Zbigniew Bochen**. „Najpiękniejszy wieniec dożynkowy": 1. sołectwo Kamień Kolonia, 2. sołectwo Kamień, 3. zespół „Rosa". Wyróżnienia: sołectwo Ignatów, zespół „Koral". „Najlepiej wypieczony bochen chleba": 1. **Jolanta Chomiak** . Wyróżnienia: **Maria Wilkos**, **Marta Strelczuk**, **Monika Łagowska**, **Teresa Wilkos**, **Iwona Zalewska**, **Anna Waszczuk**, **Katarzyna Dzwonik**. „Najsmaczniejsze ciasto wytrawne": 1. **Anna Kozyrska**. Wyróżnienia: **Iwona Wilkos**, **Monika Łagowska**, **Ewelina Kołodyńska**, **Iwona Zalewska**, **Anna Waszczuk**, **Justyna Dzwonik**, **Teresa Wawryniuk**. **(opr. mo)**

eprasa.pl 212fad80b8

SAWIN. Powiat chełmski dziękował za plony

W tym roku zaszczyt goszczenia dożynek powiatu chełmskiego przypadł gminie Sawin. Uroczystości rozpoczęły się od mszy świętej w intencji rolników, odprawionej w kościele pw. Przemienienia Pańskiego w Sawinie.

Po liturgii przedstawiciele wszystkich gmin powiatu chełmskiego przeszli w kolorowym, dożynkowym korowodzie na stadion miejscowej Saweny. W zabawie brały udział setki mieszkańców powiatu. W części artystycznej zaprezentowały się gównie kapele z terenu gminy Sawin, ale i całego powiatu chełmskiego. Nie zabrakło pierwszego powiatowego Festiwalu Piosenki Biesiadnej, konkursów na wieniec dożynkowym, najpyszniejszy wiejski chleb, swojskie mięso czy nalewkę. Wieczorną zabawę zapewniła Góralska Kapela Cacani wraz z Drużbami Weselnymi oraz zespół Power Play. **(fot. Karol Garbacz)**

eprasa.pl 212fad80b8

Dobry władca zawsze na bieżąco
- zdjęcie nadesłane przez Panią Małgorzatę

Zabierz Nowy Tydzień na wakacje

Wspólnie ze Stowarzyszeniem WeRwA zapraszamy do wzięcia udziału w naszym dorocznym konkursie **„Zabierz Nowy Tydzień na wakacje”**. Na zwycięzców czekają fantastyczne nagrody ufundowane przez naszych sponsorów.

Konkurs zostanie rozstrzygnięty w dwóch kategoriach. W pierwszej przedmiotem konkursu będzie jedno zdjęcie wykonane podczas aktualnych wakacji, czyli do 30 września. Zdjęcie musi zawierać przynajmniej fragment pierwszej strony naszej gazety z widocznym logiem. Natomiast w kategorii „prezentacja” uczestnicy w maksymalnie 7 minut będą mogli opowiedzieć o swoich wakacjach oraz pokazać zdjęcia i filmiki. W obu kategoriach najważniejszy jest pomysł, bo przecież bardziej pomysłowo można pokazać wyjazd nad zalew w Żółtańcach niż np. zwiedzanie świątyni Angkor Wat w Kambodży.

Na Państwa zdjęcia czekamy już teraz pod adresem poczty elektronicznej **konkurs@nowytydzien.pl.**

DIAGNOMATIC™ by Pro•Project

Perfumeria Basia
Chełm, ul, Lubelska 36

Wschodni Bank Spółdzielczy w Chełmie
Chełm, ul. I Pułku Szwoleżerów 9

ROMET Green-World
Piotr Tomaszewski
Chełm, ul. Lubelska 115

PRZEGLĄDY TECHNICZNE SKP 3 Maja 18 A

Ośrodek Szkolenia KORONA
Leszek Kaluźniak
Chełm
ul. Lwowska 24a

Stachniuk SUPER OPTYK
Stachniuk SUPER OPTYK
Chełm, ul. Popiełuszki 7

Biuro Usług Turystycznych Krystyna
Biuro Usług Turystycznych Krystyna
Chełm, ul. Lwowska 13A

Centrum Akumulatorów i Klimatyzacji
Chełm, ul. Kolejowa 5

Iwona Szłapak Agencja Ubezpieczeniowa
Chełm, ul. Starościńska 7

METRO Reklama ul. Pijarska 5

Galeria Dziecięca Pokusa
Chełm, ul. Okszowska 39

ELEKTROMET Centrum Techniki Narzędziowej
ELEKTROMET
Chełm, ul. Żołnierzy I AWP 11

BHM UNIQUE INTERIORS

Szkółka Wnukowie
Szkółka Wnukowie
Chełm, ul. Metalowa 16

GMINA RUDA-HUTA. Zakończyli lato

Rodzinna zabawa w Leśniczówce

Takiego pikniku rodzinnego, jaki odbył się 26 sierpnia w Leśniczówce, mieszkańcom sołectwa mogą pozazdrościć inne miejscowości. To była impreza, którą symbolicznie zakończono wakacje.

Mieszkańcy Leśniczówki wznowili, przerwaną z powodu pandemii koronawirusa, tradycję organizacji festynów na zakończenie lata. O oprawę artystyczną zadbał Taki Wodzirej, a na uczestników czekało mnóstwo atrakcji - przejażdżki motocyklami, dzięki Stowarzyszeniu Motocyklistów Chełmskich Niedźwiedzie Wschodu, przejażdżki nowoczesnym ciągnikiem, którą zapewnili Grzegorz i Barbara Misiec, kucykami, zabawy w pianie, dmuchańce. Zabawy i konkursy skierowane były do całych rodzin. W pomoc w organizacji imprezy i jej bezpieczeństwo zaangażowali się strażacy ochotnicy z OSP z Żalina, Rudy i Leśniczówki. A spółdzielnia socjalna „Domowe Smaki” z Rudy-Huty zadbała o poczęstunek dla uczestników.

- Nasz piknik nie mógłby się odbyć bez finansowego wsparcia i życzliwości sponsorów - mówią organizatorzy. Imprezę wspomogli samorządowcy z gminy Ruda-Huta i powiatu oraz firmy z terenu gminy a także Chełma. **(b)**

Galeria Dziecięca
POKUSA PRESTIGE
Największy wybór markowych zabawek
bruder playmobil
i wiele innych
ul. Okszowska 39
al. Żołnierzy 1 AWP (róg Lwowskiej)
Godziny otwarcia Galerii: pn-pt 9-18, sobota 9-15

Co pół roku ROZDAJEMY WÓZEK
W losowaniu w styczniu 2024 r. wezmą udział wszystkie kupony z II półrocza 2023 r. Wystarczy w jednym z salonów Pokusa zostawić drukowany przez nas kupon, który będzie brał udział w losowaniu. Zapraszamy!

IMIĘ I NAZWISKO
ADRES
TELEFON
DATA PODPIS PRACOWNIKA SKLEPU
Już jeden kupon bierze udział w losowaniu

Małgorzata Cuper
Studio fotografii artystycznej
ciąża / noworodki / wesela / studio / plener
/m.cuperstudio +48 504 878 644
Rolnicza 46, 22-100 Chełm, Polska

eprasa.pl 212fad80b8

Badanie w kierunku osteoporozy

15 września 2023 – CHEŁM, Przychodnia Specjalistyczna Samodzielny Publiczny Wojewódzki Szpital Specjalistyczny w Chełmie ul. Szpitalna 53, Cena 50 zł.
Mobilna pracownia densytometryczna – OSTEOBUS
Zapisy telefonicznie 512 351 600.
Diagnostykę przeprowadzi personel MD Multi Diagnostica z Krakowa.
NIE JEST WYMAGANE SKIEROWANIE OD LEKARZA!

Osteoporoza jest chorobą dotykającą coraz większą liczb osób w naszym kraju. Cierpi na nią około 2,7 miliona ludzi. Rozwija się bezobjawowo. Powoduje zmiany w strukturze kości, przez co są coraz słabsze oraz bardziej podatne na złamania. Najczęściej zapadają na nią kobiety po menopauzie. Według statystyk na osteoporozę choruje co trzecia kobieta po 50. roku życia. Nie jest to jednak wyłącznie choroba kobiet - zapadają na nią również mężczyźni, a także osoby młode. W osteobusie powinny zbadać się także osoby palące papierosy, pijące duże ilości kawy, alkoholu, ale również spożywające zbyt mało przetworów mlecznych.

Densytometria jest podstawowym badaniem, które umożliwia rozpoznanie osteoporozy, również w jej stadium bezobjawowym, czyli przed złamaniem kości, czy kręgosłupa. Metoda ta precyzyjnie mierzy masę kostną - z dokładnością do 1%. Jest to rodzaj badania wykorzystującego niewielkie dawki promienia rentgenowskiego. O wiele niższe niż przy klasycznym zdjęciu rentgenowskim klatki piersiowej, czy kości. Eksperci podkreślają, iż wyniki mogą sygnalizować konieczność uzupełnienia witaminy D3 oraz wapnia w diecie.

Badanie jest bezbolesne. Polega na radiologicznym pomiarze tkanki kostnej z kręgosłupa lędźwiowego lub szyjki kości udowej. Nie trzeba się do niego przygotowywać. Trwa zaledwie kilka minut. Konieczne jest jedynie zdjęcie biżuterii oraz metalowych elementów. Przeciwwskazaniem do przeprowadzenia pomiaru jest ciąża.

ZAPRASZAMY NA BADANIA!

Podmiot Leczniczy
wpisany do rejestru pod nr księgi 000000188088
MD Multi Diagnostica PROFESSIONAL
tel. 12 358-42-58
OSTEOPOROZA
Badanie densytometryczne
• z KRĘGOSŁUPA LĘDŹWIOWEGO
• z SZYJKI KOŚCI UDOWEJ
Pracownia posiada System Zarządzania Jakością
GWARANTUJEMY ZAUFANIE
15 września 2023
Przychodnia Specjalistyczna Samodzielny Publiczny Wojewódzki Szpital Specjalistyczny w Chełmie ul. Szpitalna 53
ZAPISY TEL. 512-351-600
CENA 50 zł
ZAPRASZAMY

CHEŁMSKIE. Jak wodociągi chronione są przed bakteriami?

Strach przed legionellą

Rośnie liczba zakażeń i ofiar legionelli, a bakteria pojawiła się już w województwie lubelskim. Chełmianie pytają czy miejskie wodociągi prowadzą jakieś działania prewencyjne, żeby zabezpieczyć użytkowników przed ewentualnym zakażeniem?

Od kilkunastu dni na Podkarpaciu szerzy się fala zakażeń legionellą. Dziesiątki zakażonych osób trafiło do szpitali, a kilkanaście zmarło z powodu zakażenia bakterią. To nie jest oczywiście epidemia, ale sprawa jest poważna. Przed tygodniem podawaliśmy, że Główny Inspektor Sanitarny potwierdził wystąpienie pierwszego przypadku zakażenia bakterią w województwie lubelskim.

- Osoba zakażona pochodzi z powiatu opolskiego, jest hospitalizowana. Wiadomo, że do zakażenia doszło na terenie Rzeszowa, stąd jesteśmy w obszarze tego samego źródła zakażenia. Apelujemy do mieszkańców regionu o zachowanie spokoju. Ze względu na charakter i sposób zakażenia bakterią Legionella, nie ma powodów do niepokoju - informowała **Agnieszka Strzępka**, rzecznik prasowy wojewody lubelskiego.

Tymczasem mieszkańcy miasta pytają czy miejskie wodociągi podejmują jakieś działania, które mogłyby zapobiec ewentualnym zakażeniom. - I czy takie działania są możliwe? - pytają.

- Badamy wodę w trybie ciągłym, ale podjęliśmy działania prewencyjne w związku z wystąpieniem zakażeń na Podkarpaciu. W poniedziałek, 28 sierpnia, pobraliśmy osiem próbek wody w różnych punktach miasta pod analizę w kierunku legionelli. Mamy swoje akredytowane laboratorium, ale próbki przekazaliśmy także do laboratorium zewnętrznego - mówi **Jakub Oleszczuk**, prezes Miejskiego Przedsiębiorstwa Gospodarki Komunalnej w Chełmie. Na wynik posiewu trzeba poczekać około 14 dni.

Niektórzy próbują wiązać legionellę z niedawnymi, potwierdzonymi przypadkami bakterii e-coli w wodzie pitnej. Doszło do nich w kilku chełmskich gminach. Ale to zupełnie różne bakterie i zupełnie inne zagrożenie. Do rozwoju legionelli potrzebna jest wysoka temperatura wody, a bakterie z grupy e-coli rozwijają się w wodzie zimnej. Bakterie z grupy E-coli oddziałują na przewód pokarmowy, a legionella na oddechowy. Bakteriami coli zakażamy się, pijac wodę, a legionellą zarazić można się tylko poprzez wdychanie powietrza zawierającego bakterie w aerozolu. Tworzy sie on z kropelek wody pod prysznicem, podczas parowania z jacuzzi albo spłukiwania toalety.

- Bakterie legionelli występują najczęściej w takich miejscach, gdzie występuje parowanie wody i wysoka temperatura jednocześnie, np. basenach, jacuzzi, strefach SPA, może też występować w klimatyzatorach – mówi prezes Oleszczuk. - U nas historycznie nigdy jednak nie wystąpiła, nie stwierdzono jej także w parku wodnym. Dlatego nie widzę powodów do paniki. **(bf)**

PUNKT POBRAŃ BADAŃ LABORATORYJNYCH W CHEŁMIE
ul. Szymanowskiego 3
Dla naszych Pacjentów, którzy zrealizują badania w ramach programu PROFILAKTYKA 40 PLUS w Punktach Pobrań ALAB laboratoria, przygotowaliśmy ofertę uzupełniającą, która umożliwia realizację badań spoza programu ze zniżką -20%
PON. – PT. 7:00 - 11:30
tel. 82 500 05 50
ALAB laboratoria oznacza wiarygodność

Indywidualna Specjalistyczna Praktyka Ortodontyczna
lek. stom. Paweł Maciejczak
specjalista ortodonta
Nowoczesne metody leczenia wad zgryzu
Chełm, ul. Piłsudskiego 11a
poniedziałek-środa-piątek
tel. 082 / 563 02 71

TESSA MEDICA
BADANIA OBRAZOWE :
USG RTG
GABINET GINEKOLOGICZNY NOWOŚĆ
ZAPISY WKRÓTCE
WYNIKI ONLINE
www.tessamedica.pl
82 565 40 68
Chełm, ul. Kolejowa 94
ZAPRASZAMY: PN - PT 8.00 - 18.00 SOBOTY 9.00 - 12.00

GABINET ZDROWIA PSYCHICZNEGO
Lek. med. Piotr Skubis
Specjalista psychiatra
Specjalista terapii środowiskowej
Psychoterapeuta
Chełm, ul. Mickiewicza 41
tel. 606 255 456
przyjmuje w poniedziałki od godz. 15⁰⁰
(także wizyty domowe)

PRACOWNIA PROTETYCZNA
tech. dent. Jadwiga Branecka-Kania
WYKONAWSTWO I NAPRAWA PROTEZ
poniedziałek – piątek 10.00 -16.00
Chełm, Plac Kupiecki 10 (II piętro)
tel. 606-902-148

KANA Katarzyna Kołodyńska
Pobieranie badań laboratoryjnych w domu pacjenta
- podstawowe badania krwi i moczu
- hormony, markery
- autoimmunologia, testy alergiczne
tel. 607 572 909
BADANIA WYKONYWANE W LABORATORIUM LUXMED W LUBLINIE

LEK. TOMASZ WOJEWODA
SPEC. GINEKOLOG - POŁOŻNIK
KOMPLEKSOWA OPIEKA POŁOŻNICZO-GINEKOLOGICZNA
USG, KTG, cytologia
Przyjmuje poniedziałek 16.00-18.00
Chełm, ul. Wołyńska 32
REJESTRACJA
tel. 82 563 13 53, 82 565 13 53
www.nzozlekdent.pl

PROTEZY ZĘBOWE ELASTYCZNE CAŁKOWITE SILIKON
tech. Tomasz JANIAK
NAPRAWY - WYKONAWSTWO
Chełm, Lutosławskiego 4/16
Demos / obok antyków
czynne: 9:30 - 17:00 protetykachelm.pl
500 338 200

GABINET ZDROWIA PSYCHICZNEGO
Przychodnia Centrum
Dr n. med. Marek Daniłosio
specjalista psychiatra, psychoterapeuta
22-100 Chełm, ul. Szpitalna 47, tel. 82 569 90 10, 82 569 90 11
www.przychodniacentrum.com

Zarezerwuj termin
swojego badania laboratoryjnego
Zapisz się:
ONLINE
lub
TELEFONICZNIE
Wybierz datę i godzinę
Chełm
ul. Plac Kupiecki 12
tel. 82 540 80 51
Krasnystaw
ul. Czysta 3
tel. 82 540 80 41
CENTRUM LUXMED MEDYCZNE

SPECJALISTA CHIRURGII I UROLOGII
lek. med. Lech DZIEDZIC
Przyjmuje: wtorki od godz. 15:00
Rejestracja: 82 569 90 11; 661 660 236
Chełm, ul. Szpitalna 47
- Przychodnia Centrum -

DIAGNOSTYKA laboratoria medyczne ...więcej niż wynik
www.diagnostyka.pl
Największa sieć laboratoriów medycznych w Polsce
...blisko Ciebie
Zapraszamy do Punktu Pobrań:
Chełm, al. 3-go Maja 22 (lok. 3)
poniedziałek - piątek 7.30-11.00
sobota 8.00-11.00

eprasa.pl 212fad80b8

Chełm drugi na liście najbardziej kolizyjnych i wypadkowych miast

Jeździmy niebezpiecznie

W ubiegłym roku w Chełmie doszło do 1023 kolizji i wypadków. Oznacza to, że na 1000 mieszkańców tego miasta przypadło 18,7 zdarzenia drogowego. Najczęstszymi ich przyczynami były nieudzielenie pierwszeństwa przejazdu i nieprawidłowe wykonanie manewru cofania. Chełm wypadł bardzo niekorzystnie na tle całej Polski, zajmując 2. miejsce w zestawieniu 84 miast. Wyższy współczynnik wypadków i kolizji na 1000 mieszkańców odnotowano jedynie w Katowicach.

Eksperci rankomat.pl przygotowali listę 84 największych miast w Polsce i następnie porównali, ile kolizji oraz wypadków przypadło w nich na 1000 mieszkańców. Chełm zajął na niej 2. miejsce. W badanym okresie rezultat ten był najgorszym spośród wszystkich uwzględnionych w zestawieniu miast województwa lubelskiego. W tym regionie najlepiej prezentował się wynik Zamościa, który zajął 59. miejsce w tabeli. Do przygotowania listy wykorzystano dane z Systemu Ewidencji Wypadków i Kolizji.

Chełm w liczbach

W 1023 kolizjach i wypadkach, jakie miały miejsce w 2022 roku w Chełmie, zginęły 3 osoby, a 25 zostało rannych. W rezultacie Chełm zajął 2. miejsce na liście 84 największych miast w Polsce uszeregowanych pod względem liczby zdarzeń drogowych przypadających na 1000 mieszkańców. Kierowcy w Chełmie spowodowali najwięcej kolizji i wypadków w wyniku nieudzielenia pierwszeństwa przejazdu (takich zdarzeń było 130 – 12,7% wszystkich zdarzeń w tym mieście) i podczas wykonywania manewru cofania (odpowiednio 127 – 12,4% zdarzeń). Najbardziej niebezpiecznym punktem miasta okazała ul. Włodawska (91 kolizji i wypadków). Dla porównania, w stolicy województwa lubelskiego odnotowano ponad cztery razy więcej kolizji i wypadków drogowych niż w Chełmie. Po uwzględnieniu liczby mieszkańców Lublin znalazł się jednak na lepszej, bo 23. pozycji (14 zdarzeń na 1000 mieszkańców). Spośród wszystkich uwzględnionych na liście przez rankomat.pl miast w województwie lubelskim najlepszy wynik uzyskał Zamość (10,3 zdarzenia na 1000 mieszkańców).

MotoNiedźwiedzie i inne nagrody

Miłośnicy motoryzacji odznaczeni

Ponad sto pojazdów można było podziwiać podczas imprezy Motor Show zorganizowanej przez Automobilklub Chełmski. Były to auta zabytkowe, klasyczne, terenowe, sportowe, tuningowane oraz różne motocykle.

Pierwsza część imprezy (26 sierpnia) miała miejsce na chełmskim deptaku, a po tej statycznej ekspozycji uczestnicy w kolumnie wyruszyli na paradę ulicami miasta i pojechali nad zalew w Żółtańcach. Tam odbyły się różne konkurencje, zabawy i atrakcje zarówno dla starszych, jak i młodszy uczestników imprezy. Właściciele kilkunastu pojazdów otrzymali specjalne wyróżnienia. Odbył się również widowiskowy konkurs na ubraniowe stylizacje zgodne z rokiem produkcji pojazdu. Wygrała go para **Katarzyna** i **Janusz Kusiowie**, którzy zaprezentowali się przy motocyklu Sokół w strojach z lat trzydziestych ubiegłego wieku. Wyróżnienia otrzymali **Arkadiusz Baczkowski**, który w stroju PRL-owskiego milicjanta prezentował się skuterze marki Komar oraz **Paweł Świątek**, który przy oryginalnym amerykańskim radiowozie paradował w mundurze chicagowskiego policjanta. Automobilklub Chełmski po kilkunastu latach przerwy przyznał MotoNiedźwiedzie, czyli swoje najważniejsze nagrody honorowe. Najważniejszego MotoNiedźwiedzia '2023 otrzymała firma Auto Części Rudka Michała Świątka. W kategorii Partner Roku Moto Niedźwiedzie otrzymali **Zbigniew Milewski** z chełmskiej firmy MELIX oraz **Grzegorz Zarzycki** z warszawskiego serwisu Forda Solid Garage. W Kategorii Osobowość Roku nagrodę otrzymał **Paweł Hurko**, kierowca rajdowy Automobilklubu Chełmskiego, który w tym roku rozpoczął starty Fordem Fiestą w Rajdowych Samochodowych Mistrzostwach Polski. Obaj wyróżnieni, mimo że od kilkunastu lat mieszkają w Warszawie to cały czas reprezentują barwy Automobilklubu Chełmskiego. Partnerami wydarzenia byli: Beta Prim, Chełmski Park Wodny, ErskiemKustoms Detailing, GLM Garage, Gmina Chełm, Melix, Metro Reklama, Power Tech, Skład Opału Janów oraz Stalowy Kasacja Pojazdów. **(opr. mo, fot. FB Automobilklub)**

Citroen C5 Aircross 1,5 HDI 130 KM

Duży zasięg, niskie spalanie i bardzo wysoki komfort podróżowania to główne atuty Citroena C5 Aircross z silnikiem diesla. Niestety, tego modelu nie ma już w oficjalnym konfiguratorze, bo zastąpiły go hybrydy. Szkoda, bo to kapitalny samochód w długie trasy.

Nadwozie i wnętrze

Prezentowany Citroen to klasyczny SUV o bardzo łagodnych liniach, co jest dziś ewenementem w tej klasie, bo konkurencja zdecydowanie idzie w o wiele mocniej i agresywniej narysowane nadwozia. Ale te wszystkie obłości i i podkreślone jak u Rubensa krągłości mają swój urok. Ożywienie wprowadzają wybrzuszone tu i ówdzie szerokie listwy osłaniające dół całej karoserii, a chromowane obwódki szyb, ciemny lakier oraz bardzo ładne, czarne felgi w połączeniu z łagodnymi liniami nadwozia prezentują się bardzo spójnie i przyjemnie. Kabina tego auta jest do bólu prosta w formie. Minimalistyczne fotele i deska rozdzielcza bez zbędnych udziwnień sprawiają, że wnętrze wydaje się być większe niż w rzeczywistości. O niepowtarzalny styl i szyk dbają ogromne połacie skóry z niebieskimi przeszyciami, którą obszyte są nie tylko siedzenia i kierownica, ale też boczki drzwi i podłokietnik. Jak na nowoczesne auto przystało, centrum dowodzenia w Citroenie pełni słusznych rozmiarów wyświetlacz, który po modernizacji powędrował nieco w górę. Pod nim nawiewy oraz półeczka z dotykowymi klawiszami skrótów menu, a jeszcze niżej panel klimatyzacji. Zamiast klasycznego drążka skrzyni biegów mamy niewielki dżojstik do zmiany kierunku jazdy, a obok niego przycisk wyboru trybu jazdy. Miejsca na pokładzie jest dużo, także z tyłu, gdzie zamiast tradycyjnej kanapy znajdziemy trzy oddzielne siedziska. Bagażnik jest mniejszy niż w wersji spalinowej i ma pojemność 580 litrów. Miejsca na pokładzie jest wystarczająco dla czterech dorosłych osób, a przestrzeń bagażową można powiększyć przesuwając tylną kanapę do przodu.

Silnik i skrzynia biegów

Pod maską testowego modelu drzemał silnik wysokoprężny o pojemności 1,5 litra i mocy 130 KM. Na pierwszy rzut oka wydaje się, że do tak dużego samochodu może być mało, ale po lepszym poznaniu okazuje się, że niewielki diesel idealnie pasuje do charakteru C5 Aircross. Owszem, demonem prędkości nie jest, w czasie wyprzedzania przy wyższych prędkościach trzeba mieć odpowiednio dużo miejsca, ale za to auto odwdzięcza się niskim zapotrzebowaniem na paliwo i zasięgiem. W teście auto spaliło średnio 5,7 litra oleju napędowego. Silnik połączono z 8-stopniowym automatem, który przenosił napęd tylko na przednią oś. Mimo tego mamy dostępną opcję „terenową" w postaci przycisku włączającego asystenta zjazdu ze wzniesienia.

Zawieszenie i komfort jazdy

To jedna z najmocniejszych stron tego SUV-a. Miękkie, komfortowe, wręcz bujające zawieszenie przypadnie do gustu wszystkim tym, którzy ponad sportowe osiągi cenią wygodę. Gdy dodamy do tego niezłe wyciszenie kabiny i całkiem przyzwoite materiały, którymi wykończono wnętrze, otrzymujemy bardzo przyjemne i wygodne auto, w którym nawet długa podróż nie spowoduje zmęczenia.

Wyposażenie i cena

W oficjalnym konfiguratorze Citroena wersji C5 Aircross z silnikiem diesla już nie znajdziemy. Zastąpiła go hybryda, ale auto można kupić jeszcze u dilerów. W cenniku najtańszy model benzynowy kosztuje 139 450 zł. W salonach ceny diesli zaczynają się mniej więcej od 150 tys. zł. Na pokładzie naszej testówki znalazło się wiele elektronicznych udogodnień, w tym aktywny tempomat czy systemy bezpieczeństwa, podgrzewane i elektrycznie sterowane fotele, klimatyzacja, nawigacja, okno dachowe, alcantarowo-skórzana tapicerka i wiele innych.

DOSTAWCY PRĄDU®
www.akumulatorypolska.pl
AKUMULATORY
Doradzamy Montujemy Ładujemy
centrum akumulatorów i klimatyzacji
Chełm, ul. Kolejowa 5, tel. 797 91 00 91 Pn.-Pt. 8-17 Sob. 8-14

CHEŁM OPON SERWIS Baza
OPONY CAŁOROCZNE
82/565-18-95
Dembowskiego 1/2

eprasa.pl 212fad80b8

Co, gdzie, kiedy? Afisz kulturalny

Repertuar Centrum Kultury Filmowej „Zorza" w Chełmie (wszystkie seanse w Kinie Zorza, ul. Strażacka)

4 września, poniedziałek
13:30 Raport Pileckiego
16:00 Między nami żywiołami 2D dubbing
18:15 Raport Pileckiego
20:45 Ukryta sieć
5 września, wtorek
13:30 Raport Pileckiego
16:00 Między nami żywiołami 2D dubbing
18:15 Ukryta sieć
20:30 Raport Pileckiego
6 września, środa
13:30 Raport Pileckiego
16:00 Między nami żywiołami 2D dubbing
18:15 Raport Pileckiego
20:45 Ukryta sieć
7 września, czwartek
13:30 Raport Pileckiego
16:00 Między nami żywiołami 2D dubbing
18:15 Ukryta sieć
20:30 Raport Pileckiego
8 września, piątek
13:45 Miraculous: Biedronka i Czarny Kot. Film
16:00 Wojownicze Żółwie Ninja: zmutowany chaos
18:00 Zakonnica II
20:15 Ukryta sieć
9 września, sobota
11:30 Miraculous: Biedronka i Czarny Kot. Film
14:00 Wojownicze Żółwie Ninja: zmutowany chaos
16:00 Ulmowie. Błogosławiona rodzina.
17:45 Ukryta sieć
20:00 Zakonnica II
10 września, niedziela
11:30 Miraculous: Biedronka i Czarny Kot. Film
14:00 Wojownicze Żółwie Ninja: zmutowany chaos
16:00 Ukryta sieć
18:15 Ulmowie. Błogosławiona rodzina.
20:00 Zakonnica II

Plenerowy pokaz filmu „80 milionów"

Chełmska Biblioteka Publiczna zaprasza 6 września br. o godz. 19.00 na pokaz plenerowy filmu „80 milionów" w reżyserii Waldemara Krzystka. Jest to historia pełna zaskakujących zwrotów akcji i oparta na prawdziwych wydarzeniach sprzed stanu wojennego w Polsce. Wśród członków obsady zobaczymy m.in.: Krzysztofa Czeczota, Pawła Domagałę, Piotra Głowackiego, Agnieszkę Grochowską, Olgę Frycz, Jana Frycza oraz Adama Ferency. Film jest laureatem nagrody Złotego Klakiera – nagrody publiczności dla najdłużej oklaskiwanego filmu na Festiwalu Filmowym w Gdyni (2012). Projekcja odbędzie się przed budynkiem ChBP w Parku Czytelnika przy ul. Partyzantów 40. W razie niepogody seans zostanie przeniesiony do sali widowiskowej biblioteki. Seans poprzedzony będzie komentarzem historycznym. Na wydarzenie - wstęp wolny. Jest ono realizowane w ramach projektu „Tożsamość narodowa a świadomość polityczna – lata 80. w Chełmie", dofinansowanego ze środków Muzeum Historii Polski z programu „Patriotyzm jutra" Edycja 2023.

Gorący wrzesień w Muzeum

Pracownicy Muzeum Ziemi Chełmskiej zapowiadają, że wrzesień w muzeum będzie gorący: „Rozpoczynamy od światowego formatu". Już od soboty (2 września) Salvador Dali i cykl 21 akwafort „Tristan i Izolda" z lat 1969/70. Wystawa udostępniona jest w muzeum przy ul. Świętego Mikołaja 4 w godzinach otwarcia muzeum: poniedziałek-piątek: 8.00-16.00; sobota - niedziela 12.00-16.00.

Koncert Agnieszki Chylińskiej

16 września o godz. 20.00 w Amfiteatrze Kumowa Dolina wystąpi Agnieszka Chylińska, ikona polskiej muzyki. Artystka w ramach letniej platynowej trasy odwiedzi najpiękniejsze polskie amfiteatry i podbije serca fanów dobrej muzyki. „Jest nas więcej" to pierwszy taki koncert A. Chylińskiej w jej solowej karierze i niepowtarzalna okazja, by zobaczyć wszystkie muzyczne oblicza artystki. Wyrusza w muzyczną podróż przez największe hity, utwory sprzed lat w zupełnie nowych aranżacjach i współczesne przeboje. Bilety od 99 zł.

Polska Noc Kabaretowa 2023

17 września o godz. 18.00 w Amfiteatrze Kumowa Dolina gratka dla miłośników kabaretu - Polska Noc Kabaretowa 2023. Na jednej scenie wystąpią największe gwiazdy kabaretowe w premierowej odsłonie najlepszego humoru. Swoje siły połączyły najwybitniejsze kabaretowe zespoły i stworzyły widowisko doskonałe. Kabaret Ani Mru Mru – po raz pierwszy w Polska Noc Kabaretowa, Kabaret Nowaki, Kabaret Skeczów Męczących, Kabaret Paranienormalni, Kabaret K2, Szymon Łątkowski, Kabaret Smile poprowadzeni przez niezrównanego Bartosza Klauzinskiego. Nieskrępowana swoboda artystów zaowocuje tematami ostrymi i kontrowersyjnymi. A wszystko w atmosferze wzajemnego szacunku i pełnej kultury. Bilety od 105 zł.

Wernisaż kolaży Beaty Rottau-Pawełczyk

Chełmska Biblioteka Publiczna zaprasza 8 września br. o godz. 18.00 do Galerii Nova ChBP na wernisaż kolaży Beaty Rottau-Pawełczyk. Prezentowane obrazy z pogranicza kolażu i malarstwa powstały w ostatnim roku. Głównym wątkiem prac jest kobiecość jako wrażliwość, delikatność, ale także siła, odwaga i niezależność. Wernisaż będzie też okazją do poznania drugiej z artystycznych pasji artystki. Wraz z przyjaciółmi ze Śląska i z Chełma (Adam „Kaczor" Białowiejski, Krzysztof „Żaba" Kostrubiec) wystąpi na koncercie, który będzie towarzyszył spotkaniu. Autorka prac pochodzi z Chełma, jest absolwentką I LO. Mieszka na Śląsku. W Tychach prowadzi agencję reklamową. Jak mówi, od zawsze była w niej ogromna potrzeba tworzenia i wyrażania artystycznej ekspresji. Więcej informacji o autorce i jej twórczości można znaleźć na jej profilach społecznościowych: FB - Beata Pawełczyk (Rottau), Instagram - @beatabonata. Wystawę będzie można oglądać do 5 października br.

Spektakl „Drzewo życzeń"

Chełmski Dom Kultury zaprasza 9 września br. o godz. 16.00 na spektakl pt. „Drzewo życzeń" w wykonaniu Teatru Andersena. Będzie mądra, wzruszająca historia o sile przyjaźni, która pomaga pokonywać swoje lęki i uprzedzenia oraz o tym, że warto być otwartym na innych. Na spektakl jest wstęp wolny, bezpłatne wejściówki do odebrania w ChDK i kinie Zorza.

Premiera teatralna „Mavka Show"

Szykuje się gratka dla miłośników Mavki, bohaterki filmu animowanego, który na początku sierpnia wszedł na ekrany polskich kin i już ma całe rzesze fanów. 12 października o godz. 18.30 w Chełmskim domu Kultury zaplanowano międzynarodowe widowisko teatralne „Mavka.show", oparte na filmie animowanym „MAVKA. Leśna piosenka". To wyjątkowe połączenie klasyki i nowoczesności w nieznanym dotąd wydaniu, pełnym wyrazistej choreografii, elementów akrobatycznych i efektów specjalnych. Przepiękną historię dziewczynki o imieniu Mavka, która ukochała las i jego mieszkańców, będzie można podziwiać tej jesieni na największych scenach teatralnych kraju, w tym na deskach ChDK. Bilety na PanKoncert, Biletyna, Kupbilecik, eBilet, Eventim. **(opr. mo)**

TELEWIDZ

PROGRAM TELEWIZYJNY
4.09.-10.09.2023

PONIEDZIAŁEK 4 WRZEŚNIA

TVP 1

04.50 Klan (4174); Dziedzictwo (101)
06.05 Złoty chłopak (5) - serial, Turcja
07.00 Transmisja mszy świętej
07.30 Studio Raban - magazyn, Polska
08.00 Wiad., Kwadrans polityczny - inf.
08.25 Inf. kulturalne, Pogoda
08.40 Ranczo 2 (18) - serial obycz., Pol.
09.40 Komisarz Alex 5 (56) - serial, Pol.
10.40 Ojciec Mateusz 14 (182) - serial
11.25 Korona królów. Jagiellonowie (68)
12.00 Wiad., Agrobiznes, Agropogoda
12.35 Magazyn rolniczy - mag. rolniczy
12.50 Seszele. Wyspa D'Arros - film dokumentalny, Szwajcaria 2014
14.00 Złoty chłopak (6) - serial, Turcja
15.00 Wiadomości, Pogoda, Alarm!
15.35 Gra słów. Krzyżówka - teleturniej
16.05 Dziedzictwo (102) - serial, Turcja
17.00 Teleexpress, Pogoda
17.20 Jaka to melodia?
17.55 Klan (4175) - telenowela, Polska
18.25 Leśniczówka (730) - telen., Polska
19.00 Jeden z dziesięciu - teleturniej
19.30 Wiad., Pogoda, Sport, Alarm!
20.30 Korona królów. Jagiellonowie (69)
21.10 Teatr Telewizji: Pierwsza lepsza - sztuka Aleksandra Fredry, Pol. 2023
22.30 Zawsze blisko ludzi - film dokumentalny, Polska 2022
23.35 Balans bieli - pr. religijny, Pol. 2023
00.15 Bitwa o Midway - film wojenny, USA 1976, reż. Jack Smight
02.35 Pełnia życia - dramat biograficzny, Wielka Brytania 2017

TVP 2

05.00 Na sygnale (367): Najważniejsze jest życie - serial fab.-dok., Polska
05.30 M jak miłość (1686) - serial, Pol.
06.20 Klasztorne smaki według Remigiusza Rączki - mag. kulinarny
06.55 Rodzinka.pl (225) - serial, Polska
07.30 Pytanie na śniadanie
10.40 Panorama - program informacyjny
10.45 Pytanie na śniadanie - mag.
11.15 Okrasa łamie przepisy - magazyn
11.50 Barwy szczęścia (2830) - serial
12.30 Koło fortuny - teleturniej, Polska
13.15 Akacjowa 38 (167/200) - telen.
14.05 Va banque - teleturniej, Polska
14.35 Na sygnale (185) - serial, Polska
15.05 Krok od nieba (6/49) - serial, Wł.
16.00 Koło fortuny; Familiada
17.15 Zakazany owoc (294) - telen., Tur.
18.00 Panorama; Va banque
18.45 Akacjowa 38 (169/200) - telen.
19.35 Barwy szczęścia (2830) - serial
20.10 Barwy szczęścia (2831) - serial
20.40 Kulisy serialu „M jak miłość"
20.55 M jak miłość (1737) - serial, Pol.
21.55 Na sygnale (464) - serial, Polska
22.35 Bazar de la Charité (4/8) - serial
23.40 Gdzie jesteś, Bernadette? - komedia, USA 2019
01.40 O mnie się nie martw 12 (13-ost.) - serial komediowy, Polska
02.40 Blue Jasmine - komediodramat, USA 2013, reż. Woody Allen
04.30 Rodzinka.pl - serial kom., Polska
04.55 Zakończenie programu

POLSAT

04.45 Disco Gramy - muz., Polska 2023
05.25 Telezakupy TV Okazje - magazyn
06.00 Nowy dzień - program inf.
08.40 Malanowski i partnerzy (790): Uchodźca - serial fab.-dok., Polska
09.10 Malanowski i partnerzy (791): Kłopoty prawniczki - serial, Pol.
09.40 Sekrety rodziny (197): Skrzydła anioła - serial paradok., Polska
10.40 Dlaczego ja? (1168): Córka gangstera - serial paradok., Polska
11.40 Gliniarze (561): Rodzeństwo
12.50 Wydarzenia, Interwencja
13.40 Trudne sprawy (1192): Bezdzietni z wyboru - serial paradok., Pol.
14.40 Dlaczego ja? (1238) - serial, Pol.
15.50 Wydarzenia, Pogoda
16.15 Interwencja - mag. reporterów
16.30 Na ratunek 112 (814) - serial, Pol.
17.00 Gliniarze (823) - serial, Polska
18.00 Pierwsza miłość (3641) - serial
18.50 Wydarzenia - program inf.
19.25 Gość „Wydarzeń" - public.
19.45 Sport, Pogoda
20.05 Doda. Dream Show - reality show
21.05 Dzień Niepodległości: Odrodzenie - film SF, USA 2016, reż. Roland Emmerich, wyk. Liam Hemsworth
23.50 W cywilu - dramat sensacyjny, USA 2006, reż. John Bonito
01.50 Bez hamulców - film sensacyjny, USA 2012, reż. David Koepp
03.40 Zjedz Kambodżę - mag., Pol. 2012
04.20 Kabaretowa Ekstraklasa - rozr.

TVN

05.30 Uwaga! - magazyn reporterów
05.50 Ukryta prawda (758) - serial, Pol.
06.40 Doradca smaku: Racuchy z ricotty na słono - magazyn
06.50 Kuchenne rewolucje: Ostrów Wielkopolski, Best Bar - rozr.
07.45 Dzień Dobry TVN - magazyn
11.55 Ukryta prawda (1248) - serial, Pol.
13.00 Ukryta prawda (1332) - serial, Pol.
14.05 Szpital (685) - serial paradok., Pol.
15.10 Ten moment (30/40) - serial, Pol.
15.45 Kuchenne rewolucje: Ludwina, Ludwinka - program rozr., Pol. 2019
16.50 Detektywi (1/36) - serial, Polska
17.55 Ukryta prawda (1524) - serial, Pol.
19.00 Fakty - program informacyjny
19.40 Sport
19.45 Pogoda - program informacyjny
19.55 Uwaga! - magazyn reporterów
20.10 Doradca smaku - magazyn
20.15 Na Wspólnej (3682) - serial, Pol.
20.55 Milionerzy - teleturniej, Pol. 2023
21.35 Pati (1/6) - serial krym., Polska
22.40 Komedia małżeńska - komedia obyczajowa, Polska 1993, reż. Roman Załuski, wyk. Ewa Kasprzyk, Jan Englert, Zdzisław Wardejn, Ewa Dałkowska, Krzysztof Kolberger
00.45 Szadź 3 (1/7) - serial krym., Polska
01.50 Co za tydzień - magazyn, 2023
02.20 Dowody zbrodni 4 (1/24) - serial
03.20 Szpital (188) - serial paradok., Pol.
04.20 Nauka jazdy - rozr., Polska 2017
04.50 Recepta na stary dom 4 - rozr.

TV 4

06.00 Strażnik Teksasu (27) - serial
07.00 Strażnik Teksasu (28) - serial
08.00 Nasz nowy dom - reality show
09.00 Pierwsza miłość (3640) - serial
09.50 Łowcy skarbów. Kto da więcej?
10.50 Kochane pieniądze (2) - serial paradokumentalny, Polska 2021
11.50 Policjantki i Policjanci (86)
12.55 Detektywi w akcji (128): Koło gospodyń wiejskich/Piwonie
13.55 STOP Drogówka - magazyn, Polska
14.55 STOP Drogówka - magazyn, Polska
15.55 Policjantki i Policjanci (1045)
17.00 Pomóż mi (1) - serial fab.-dok., Pol.
18.00 Łowcy skarbów. Kto da więcej?
19.00 Policjantki i Policjanci (1046)
20.00 Sprawiedliwi - Wydział Kryminalny (702) - serial krym., Polska
21.00 Love Island. Wyspa miłości
22.00 Krejzi patrol (1) - serial krym., Pol.
22.30 Krejzi patrol (2) - serial krym., Pol.
23.05 Lot 93 z Newark - dramat sensacyjny, USA 2006, reż. Peter Markle, wyk. Jeffrey Nordling, Brennan Elliott, Ty Olsson, Kendall Cross
01.00 Fabryka jedzenia (25) - serial
01.30 Fabryka jedzenia (26) - serial
02.00 Śmierć na 1000 sposobów (8)
02.30 Interwencja - mag. reporterów
02.50 SuperLudzie (22) - serial dok., Pol.
03.20 SuperLudzie (23) - serial dok., Pol.
03.50 Trans World Sport - magazyn
04.55 SuperLudzie (24) - serial dok., Pol.
05.30 Telezakupy TV Okazje - magazyn

TVN SIEDEM

04.50 Szkoła (516) - serial paradok., Pol.
05.50 Szkoła (271) - serial paradok., Pol.
06.45 Szpital (707) - serial paradok., Pol.
07.45 Ukryta prawda (943) - serial, Pol.
08.45 Ukryta prawda (1066) - serial
09.50 Ukryta prawda (1067) - serial, Pol.
10.50 Zagadki losu (6/34) - serial, Pol.
11.50 Mamma mia! - rozr., Polska 2023
12.50 Szpital (708) - serial paradok., Pol.
13.50 Sąd rodzinny (111) - serial, Polska
14.50 Sędzia Anna Maria Wesołowska (548) - serial fab.-dok., Polska
15.50 Ukryta prawda (1033) - serial, Pol.
16.55 Szpital (920) - serial paradok., Pol.
17.55 Opowieści małżeńskie (5/24)
18.55 Ukryta prawda (1039) - serial, Pol.
20.00 Hotel Paradise 7 - reality show
21.00 Batman: Początek - film sensacyjny, USA/Wielka Brytania 2005, reż. Christopher Nolan, wyk. Christian Bale, Michael Caine, Liam Neeson, Katie Holmes, Gary Oldman
23.55 Dziewczyna w czerwonej pelerynie - film fantasy, USA/Kanada 2011, reż. Catherine Hardwicke, wyk. Amanda Seyfried, Gary Oldman, Billy Burke, Shiloh Fernandez, Max Irons
02.05 Hotel Paradise 7 - reality show
03.05 Zbrodnie z pierwszych stron gazet (7/11) - serial dok., USA
04.00 Druga strona medalu: Jacek Olszewski - talk-show, Polska 2009
04.45 Zakończenie programu

TV PULS

06.00 Kobra - oddział specjalny (13, 14): Krew i woda; Przetrwanie **08.00** Lombard. Życie pod zastaw 12 (657) **09.00** Kurierzy (38) **10.00** Zbuntowany anioł (30, 31) **12.00** Zaklinaczka duchów 2 (37, 38) **14.00** Lombard. Życie pod zastaw 5 (229, 230) **16.00** Kurierzy (39, 40) **18.00** Lombard. Życie pod zastaw 12 (659) **19.00** Lombard. Życie pod zastaw 13 (660) **20.00** Cobra - film sensacyjny, USA 1986 **21.50** Łzy słońca - dramat, USA 2003 **00.05** Snajper: Duch wojownika - film sensacyjny, USA 2016 **02.05** Dzielnica strachu 4 (160) **03.05** Lombard. Życie pod zastaw 5 (227) **04.20** Zobacz to!: Taki jest świat 8

PULS 2

09.05 Bing (59, 60, 61) **09.45** Toru Superlis (13, 1) **10.00** Baranek Shaun (99, 100-ost.) **10.30** Grizzy i Lemingi 2 (17, 18) **10.45** Kot-o-ciaki 2 (25, 26) **10.55** Basia (13, 1) **11.35** Bing (62, 63, 64) **12.00** Blaze i megamaszyny 4 (1, 2) **13.00** Smerfy (65, 66) **14.00** Mustang: Duch wolności (1, 2) **15.00** Miraculum: Biedronka i Czarny Kot 4 (2, 3) **16.00** Miraculum: Biedronka i Czarny Kot (11) **16.35** Pingwiny z Madagaskaru 2 (18, 20, 21, 22) **18.35** Smerfy (24, 25) **19.05** Psi Patrol 6 (23, 24) **20.00** Kurierzy 2 (41) **21.00** Dzielnica strachu 4 (160) **22.00** Dzielnica strachu 5 (161) **23.00** Wstydliwe choroby 4 (4, 5) **01.00** Dzielnica strachu 4 (157)

STOPKLATKA

06.00 Scena śmiechu **06.50** Bulionerzy (11, 12) **07.50** Złotopolscy (555, 556) **08.50** Doktor Quinn 4 (24) **09.50** Komisarz Rex 9 (128) **10.50** Komisarz Rex 10 (129) **11.50** Katastrofy w przestworzach (51, 81, 189) **15.00** Potop - film SF, USA 2017 **16.55** Jednostka Specjalna „Dunaj" (13, 14) **18.55** Wojny magazynowe: Kanada **20.00** Naczelny dowódca - film sensacyjny, USA/Wlk. Brytania/Filip./Węgry 2019 **21.50** Porwanie - thriller, USA 2017 **23.35** Piła: Dziedzictwo - horror, Kanada/USA 2017 **01.35** PitBull - film kryminalny, Polska 2005 **03.40** Supernova - dramat, Polska 2019 **05.15** MiłośćKropka.pl 2 (3) **05.58** Zakończenie programu

TTV HD

05.05 Dobra robota (1) **05.50** Nauka jazdy 4 **06.20** Express **06.35** Diabelnie boskie **07.00** Ukryta prawda (769) **08.00** Szpital (532, 533) **10.00** Gogglebox. Przed telewizorem 13 **11.00** Ukryta prawda (434) **12.00** Sekrety życia (1) **13.00** Damy i wieśniaczki. PL 6 (13) **14.05** Królowe życia 4 (11, 12) **15.30** Uwaga! **15.45** Express, Pogoda **16.05** Nic do zgłoszenia (5) **17.05** Usterka 14 (9) **17.45** Express, Pogoda **18.00** Sport **18.05** Dobra robota 3 (1) **18.40** Złomowisko PL 8 (15) **19.45** Express, Pogoda **20.05** Zakup w ciemno 2 **21.15** DeFacto 13 **21.45** Express, Pogoda **22.00** Gogglebox. Przed telewizorem **00.00** Damy i wieśniaczki. PL 6 (12)

TV 6

06.00 Detektywi w akcji (116): Tajemnicza piękność/ Dziewczyna gangstera **07.00** Medicopter 117 (30, 31) **09.05** Kobra - oddział specjalny (3, 4) **11.15** Więzienie (48, 49) **12.10** Miodowe lata (44, 50): List miłosny; Ciocia Jadzia **14.00** Policjantki i Policjanci (215, 216) **16.00** Hawaje 5-0 (24, 25) **18.00** Strażnik Teksasu (27, 28) **20.00** CSI: Kryminalne zagadki Nowego Jorku (166, 167) **22.00** Sprawiedliwi - Wydział Kryminalny (437) **23.00** Sprawiedliwi - Wydział Kryminalny (438) **00.05** Wikingowie (1) **01.05** Wikingowie (2) **02.05** STOP Drogówka **03.05** Benny Hill **03.40** Disco Polo Life **04.40** Disco Polo Life **05.45** Telezakupy TV Okazje

POLSAT SPORT

06.00 Siatkówka mężczyzn: ME 2023 **08.30** Boks: Gala Polsat Boxing Promotions 8 w Toruniu **10.00** Cafe Futbol on tour **11.00** Siatkówka mężczyzn: ME 2023 - mecz grupy C: Dania - Czarnogóra **13.00** Piłka nożna: FORTUNA 1. liga - mecz: Miedź Legnica - Wisła Kraków **15.00** Siatkówka mężczyzn: ME 2023 - mecz grupy C: Polska - Macedonia Północna **16.45** Siatkówka mężczyzn: ME 2023 - mecz grupy C: Dania - Holandia **19.45** Siatkówka mężczyzn: ME 2023 - mecz grupy C: Czechy - Czarnogóra **22.30** Siatkówka mężczyzn: ME 2023 - mecz grupy C: Polska - Macedonia Północna **01.00** Boks

eprasa.pl 212fad80b8

WTOREK 5 WRZEŚNIA

TVP 1

04.45 Klan (4175) - telenowela, Polska
05.15 Dziedzictwo (102) - serial, Turcja
06.05 Złoty chłopak (6) - serial, Turcja
07.00 Transmisja mszy świętej
07.30 Kościół z bliska - magazyn
08.00 Wiad., Kwadrans polityczny - inf.
08.25 Inf. kulturalne, Pogoda
08.40 Ranczo 2 (19) - serial obycz., Pol.
09.45 Komisarz Alex 5 (57) - serial, Pol.
10.40 Ojciec Mateusz 14 (183) - serial
11.25 Korona królów. Jagiellonowie (69)
12.00 Wiad., Agrobiznes, Agropogoda
12.35 Magazyn rolniczy - mag. rolniczy
12.55 Struś - życie w biegu - film dokumentalny, Austria 2015
14.00 Złoty chłopak (7) - serial, Turcja
15.00 Wiadomości, Pogoda, Alarm!
15.35 Gra słów. Krzyżówka - teleturniej
16.05 Dziedzictwo (103) - serial, Turcja
17.00 Teleexpress; Jaka to melodia?
17.55 Klan (4176) - telenowela, Polska
18.25 Leśniczówka (731) - telen., Polska
19.00 Jeden z dziesięciu - teleturniej
19.30 Wiadomości - program inf.
19.50 Siatkówka mężczyzn: ME 2023 - mecz grupy C: Polska - Dania
22.10 Reset (10) - serial dok., Polska
23.20 Resortowe dzieci - cykl rep.
23.50 Magazyn śledczy Anity Gargas
00.30 Dobroczyńca - dramat obyczajowy, USA 2015, reż. Andrew Renzi
02.10 Chichot losu (3, 4/13) - serial, Pol.
04.00 Notacje - cykl dok., Polska
04.15 Zakończenie programu

TVP 2

05.05 Na sygnale (368): Och, te dzieci
05.35 M jak miłość (1687) - serial, Pol.
06.30 Łemkowska watra - rep., Pol. 2023
06.55 Rodzinka.pl (226): To nie jest dom schadzek - serial kom., Pol.
07.30 Pytanie na śniadanie
10.35 Panorama - program informacyjny
10.45 Pytanie na śniadanie - mag.
11.15 Natura bez granic (2) - serial, Pol.
11.50 Barwy szczęścia (2831) - serial
12.30 Koło fortuny - teleturniej, Polska
13.15 Akacjowa 38 (168/200) - telen.
14.05 Va banque - teleturniej, Polska
14.35 Na sygnale (186): Ryzykowna gra - serial fab.-dok., Polska
15.05 Krok od nieba (7/49): Ocalony z wody - serial obyczajowy, Włochy
16.00 Koło fortuny; Familiada
17.15 Zakazany owoc (295) - telen., Tur.
18.00 Panorama; Va banque
18.45 Akacjowa 38 (170/200) - telen.
19.35 Barwy szczęścia (2831) - serial
20.10 Barwy szczęścia (2832) - serial
20.45 Kulisy serialu „M jak miłość"
20.55 M jak miłość (1738) - serial, Pol.
21.55 Na sygnale (465): O mały włos...
22.35 Bazar de la Charité (5/8) - serial
23.40 Wspomnienie lata - film obyczajowy, Polska 2016, reż. Adam Guziński
01.20 Gdzie jesteś, Bernadette? - komedia, USA 2019
03.20 Czyste ręce - film dok., USA 2019
04.25 Rodzinka.pl - serial kom., Polska
04.50 Zakończenie programu

POLSAT

04.40 Disco Gramy - muz., Polska 2023
05.25 Telezakupy TV Okazje - magazyn
06.00 Nowy dzień - program inf.
08.40 Malanowski i partnerzy (792): Amnezja detektywa - serial, Pol.
09.10 Malanowski i partnerzy (793): Z miłości do ojca - serial, Polska
09.40 Sekrety rodziny (198): Rodzina z tradycją - serial paradok., Polska
10.40 Dlaczego ja? (1169): 23-letnia Basia Łuczak niepokoi się o swojego dziadka, a niedługo potem wpada w pułapkę, którą zgotował jej jego znajomy - serial, Pol.
11.40 Gliniarze (562): Bolesna sprawiedliwość - serial paradok., Pol.
12.50 Wydarzenia, Interwencja
13.40 Trudne sprawy (1193): Miłość pokona wszystko? - serial, Polska
14.40 Dlaczego ja? (1239) - serial, Pol.
15.50 Wydarzenia, Pogoda
16.15 Interwencja - mag. reporterów
16.30 Na ratunek 112 (815) - serial, Pol.
17.00 Gliniarze (824) - serial, Polska
18.00 Pierwsza miłość (3642) - serial
18.50 Wydarzenia - program inf.
19.25 Gość „Wydarzeń" - public.
19.45 Sport, Pogoda
20.05 Ninja Warrior Polska
22.10 Safe House - thriller, USA/RPA 2012, reż. Daniel Espinosa
00.50 Dzień Niepodległości: Odrodzenie - film SF, USA 2016
03.30 Nasz nowy dom - reality show

TVN

05.30 Uwaga! - magazyn reporterów
05.50 Ukryta prawda (759) - serial, Pol.
06.40 Doradca smaku - magazyn
06.50 Kuchenne rewolucje: Ludwina, Ludwinka - program rozr., Pol. 2019
07.45 Dzień Dobry TVN - magazyn
11.55 Ukryta prawda (1524) - serial, Pol.
13.00 Ukryta prawda (1333) - serial, Pol.
14.05 Szpital (686) - serial paradok., Pol.
15.10 Ten moment (31/40) - serial, Pol.
15.45 Kuchenne rewolucje: Zajazd Florencja - program rozr., Polska 2019
16.50 Detektywi (2/36) - serial, Polska
17.55 Ukryta prawda (1525) - serial, Pol.
19.00 Fakty - program informacyjny
19.40 Sport
19.45 Pogoda - program informacyjny
19.55 Uwaga! - magazyn reporterów
20.10 Doradca smaku - magazyn
20.15 Na Wspólnej (3683) - serial, Pol.
20.55 Milionerzy - teleturniej, Pol. 2023
21.35 Ślub od pierwszego wejrzenia - reality show, Polska 2023
22.40 Kuba Wojewódzki: Caroline Derpienski i Marcin Hakiel - talk-show, Polska 2023
23.45 Superwizjer - mag. reporterów
00.20 Pati (1/6) - serial krym., Polska
01.20 Dowody zbrodni 4 (2/24) - serial
02.20 Największe polskie katastrofy (4/6) - serial dokumentalny, Polska
03.20 Szpital (189) - serial paradok., Pol.
04.20 Nauka jazdy - rozr., Polska 2017
04.55 Recepta na stary dom - rozr.

TV 4

06.00 Strażnik Teksasu (29) - serial
07.00 Strażnik Teksasu (30) - serial
08.00 Nasz nowy dom - reality show
09.00 Pierwsza miłość (3641) - serial
09.50 Łowcy skarbów. Kto da więcej?
10.50 Kochane pieniądze (3) - serial paradokumentalny, Polska 2021
11.50 Policjantki i Policjanci (87)
12.55 Detektywi w akcji (129): Zdrada po śmierci/Sum i koguty - serial
13.55 STOP Drogówka - magazyn, Polska
14.55 STOP Drogówka - magazyn, Polska
15.55 Policjantki i Policjanci (1046)
17.00 Pomóż mi (2) - serial fab.-dok., Pol.
18.00 Łowcy skarbów. Kto da więcej?
19.00 Policjantki i Policjanci (1047)
20.00 Sprawiedliwi - Wydział Kryminalny (703) - serial krym., Polska
21.00 Love Island. Wyspa miłości
22.00 Krejzi patrol (3) - serial krym., Pol.
22.30 Krejzi patrol (4) - serial krym., Pol.
23.05 System - dramat kryminalny, USA/Wielka Brytania/Czechy/Rumunia/Rosja 2015, reż. Daniel Espinosa, wyk. Tom Hardy, Noomi Rapace, Gary Oldman, Joel Kinnaman, Xavier Atkins
02.00 Śmierć na 1000 sposobów (9)
02.30 Interwencja - mag. reporterów
02.50 Trans World Sport - magazyn
03.55 SuperLudzie (24) - serial dok., Pol.
04.25 SuperLudzie (25) - serial dok., Pol.
04.55 SuperLudzie (26) - serial dok., Pol.
05.30 Telezakupy TV Okazje - magazyn

TVN SIEDEM

04.50 Szkoła (517) - serial paradok., Pol.
05.50 Szkoła (272) - serial paradok., Pol.
06.45 Szpital (708) - serial paradok., Pol.
07.45 Ukryta prawda (944) - serial, Pol.
08.45 Ukryta prawda (1068) - serial
09.50 Ukryta prawda (1069) - serial, Pol.
10.50 Zagadki losu (7/34) - serial, Pol.
11.50 Opowieści małżeńskie (5/24)
12.50 Szpital (709) - serial paradok., Pol.
13.50 Sąd rodzinny (112) - serial, Polska
14.50 Sędzia Anna Maria Wesołowska (549) - serial fab.-dok., Polska
15.50 Ukryta prawda (1034) - serial, Pol.
16.55 Szpital (921) - serial paradok., Pol.
17.55 Opowieści małżeńskie (6/24)
18.55 Ukryta prawda (1040) - serial
20.00 Hotel Paradise 7 - reality show
21.00 Na własną rękę - film sensacyjny, USA 2002, reż. Andrew Davis, wyk. Arnold Schwarzenegger, Francesca Neri, Elias Koteas, Cliff Curtis, John Leguizamo
23.30 Topielisko - horror, USA 2019, reż. Michael Chaves, wyk. Marisol Ramirez, Patricia Velasquez, Sean Patrick Thomas, Tony Amendola
01.15 Hotel Paradise 7 - reality show
02.20 Zbrodnie z pierwszych stron gazet (8/11) - serial dok., USA
03.20 Nagi instynkt przetrwania: Elita (4/8) - serial dokumentalny, USA
04.20 Druga strona medalu: Alicja Tysiąc - talk-show, Polska 2009
04.45 Zakończenie programu

TV PULS

06.00 Kobra - oddział specjalny (14, 15) **08.00** Lombard. Życie pod zastaw 12 (658) **09.00** Kurierzy (39) **10.00** Zbuntowany anioł (31, 32) **12.00** Zaklinaczka duchów 2 (38, 39) **14.00** Lombard. Życie pod zastaw 5 (230, 231) **16.00** Kurierzy (40) **17.00** Kurierzy 2 (41) **18.00** Lombard. Życie pod zastaw 13 (660, 661) **20.00** Zemsta Sokoła - film sensacyjny, USA 2014 **22.00** Blitz - film kryminalny, Wielka Brytania/Francja/USA 2011 **00.00** Mechanik: Czas zemsty - dramat, USA/Niem. 2005 **01.55** Dzielnica strachu 5 (161) **02.55** Lombard. Życie pod zastaw 5 (228) **03.55** Zobacz to!: Dyżur 3 (42-ost.) **04.20** Menu na miarę **05.00** Nash Bridges (27)

PULS 2

08.40 Milo (16, 17) **09.05** Bing (62-64) **09.45** Toru Superlis (1, 2) **10.00** Baranek Shaun (100-ost., 1) **10.30** Grizzy i Lemingi 2 (19, 20) **10.45** Kot-o-ciaki 2 (26, 27) **10.55** Basia (1, 2) **11.35** Bing (65-67) **12.00** Blaze i megamaszyny 4 (2, 3) **13.00** Smerfy (66, 67) **14.00** Mustang: Duch wolności (2, 3) **15.00** Miraculum: Biedronka i Czarny Kot 4 (3, 4) **16.00** Miraculum: Biedronka i Czarny Kot (12) **16.35** Pingwiny z Madagaskaru 2 (21-24) **18.35** Smerfy (25, 26) **19.05** Psi Patrol 6 (24) **19.35** Psi Patrol 7 (1) **20.00** Kurierzy 2 (42) **21.00** Dzielnica strachu 5 (161, 162) **23.00** Ja, Irena i ja - komedia, USA 2000 **01.05** Dzielnica strachu 4 (158)

STOPKLATKA

06.00 Scena śmiechu **06.50** Bulionerzy (12, 13) **07.50** Złotopolscy (557, 558) **08.50** Doktor Quinn 4 (25): Strach sam w sobie **09.50** Komisarz Rex 10 (130, 131) **11.50** Katastrofy w przestworzach (52, 82, 190) **15.00** Tragedia w San Andreas - film katastroficzny, USA 2015 **16.55** Jednostka Specjalna „Dunaj" (14, 15) **18.55** Wojny magazynowe: Kanada **20.00** Pianista - dramat, Francja/Niemcy/Wielka Brytania/Polska 2002 **23.05** Zaginiona bez śladu - thriller, USA 1993 **01.30** Czerwony pająk - thriller, Polska 2015 **03.25** Co lubią tygrysy - komedia, Polska 1989 **05.00** MiłośćKropka.pl 2 (4) **05.45** Zakończenie programu

TTV HD

05.50 Nauka jazdy **06.20** Express **06.35** Diabelnie boskie **07.00** Ukryta prawda (770) **08.00** Szpital (534, 535) **10.00** Gogglebox. Przed telewizorem 13 **11.00** Ukryta prawda (435) **12.00** Sekrety życia (2) **13.00** Damy i wieśniaczki. PL 6 (12) **14.05** Królowe życia 12 (1, 2) **15.30** Uwaga! **15.45** Express, Pogoda **16.05** Zakup w ciemno 2 **17.05** Usterka 14 (10) **17.45** Express, Pogoda **18.00** Sport **18.05** Dobra robota 3 (2) **18.40** Złomowisko PL 8 (16) **19.45** Express, Pogoda **20.05** Zakup w ciemno 2 **21.15** DeFacto 13 **21.45** Express, Pogoda **22.00** Damy i wieśniaczki. PL 4 (3) **23.00** Super Rolnicy **00.05** Diabelnie boskie 2

TV 6

06.00 Detektywi w akcji (117) **07.00** Medicopter 117 (32, 33) **09.05** Kobra - oddział specjalny (5, 6) **11.15** Więzienie (50, 51) **12.10** Miodowe lata (47, 48): Leśne zacisze; Business lunch **14.00** Policjantki i Policjanci (217, 218) **16.00** Hawaje 5-0 (1, 2) **18.00** Strażnik Teksasu (29, 30) **20.00** Agenci NCIS: Los Angeles 12 (11) **21.00** Agenci NCIS: Los Angeles 12 (12) **22.00** Sprawiedliwi - Wydział Kryminalny (439) **23.00** Sprawiedliwi - Wydział Kryminalny (440) **00.05** Wikingowie (3) **01.05** Wikingowie (4) **02.05** STOP Drogówka **03.05** Benny Hill **03.40** Disco Polo Life **04.40** Disco Polo Life **05.45** Telezakupy TV Okazje

POLSAT SPORT

06.00 Siatkówka mężczyzn: ME 2023 - mecz grupy C: Polska - Macedonia Północna **08.30** Boks: Rocky Boxing Night w Gdańsku - waga junior ciężka: Kajetan Kalinowski - Cristian Lopez 14.05.2022 **11.00** Siatkówka mężczyzn: ME 2023 **13.30** Siatkówka mężczyzn: ME 2023 **16.00** Atleci **16.45** Siatkówka mężczyzn: ME 2023 - mecz grupy C: Macedonia Północna - Holandia **19.00** Siatkówka mężczyzn: ME 2023 - studio **19.45** Siatkówka mężczyzn: ME 2023 - mecz grupy C: Polska - Dania **22.00** Siatkówka mężczyzn - studio **23.00** Siatkówka mężczyzn: ME 2023 **01.00** Boks: Gala Polsat Boxing Promotions 12 w Lublinie

ŚRODA 6 WRZEŚNIA

TVP 1

04.50 Klan (4176) - telenowela, Polska
05.15 Dziedzictwo (103) - serial, Turcja
06.05 Złoty chłopak (7) - serial, Turcja
07.00 Transmisja mszy świętej
07.30 Zrujnowani, odbudowani
08.00 Wiad., Kwadrans polityczny - inf.
08.25 Inf. kulturalne, Pogoda
08.40 Ranczo 2 (20) - serial obycz., Pol.
09.40 Komisarz Alex 5 (58) - serial, Pol.
10.35 Ojciec Mateusz 14 (184) - serial
11.25 Korona królów. Jagiellonowie (13)
12.00 Wiadomości, Agrobiznes - inf.
12.35 Rok w ogrodzie extra - magazyn
12.50 Wydra - powrót legendy - film dokumentalny, Niemcy 2021
14.00 Złoty chłopak (8) - serial, Turcja
15.00 Wiadomości - program inf.
15.20 Alarm! - magazyn, Polska
15.35 Gra słów. Krzyżówka - teleturniej
16.05 Dziedzictwo (104) - serial, Turcja
16.50 Siatkówka mężczyzn: Mistrzostwa Europy 2023 - mecz grupy C: Czarnogóra - Polska
19.00 Jeden z dziesięciu - teleturniej
19.30 Wiad., Pogoda, Sport, Alarm!
20.30 Korona królów. Jagiellonowie (70)
21.10 Polska mówi - public., Polska 2023
22.20 Reset (10) - serial dok., Polska
23.35 Ocalony - dramat woj., USA 2013
01.45 Tajemnice rodu Valentów 2 (30)
02.50 Tajemnice rodu Valentów 2 (31)
03.50 wojsko-polskie.pl - cykl reportaży
04.20 Notacje - cykl dok., Polska
04.35 Zakończenie programu

TVP 2

05.05 Na sygnale (369): Najgorsza randka ever - serial fab.-dok., Pol.
05.35 M jak miłość (1688) - serial, Pol.
06.25 Pożyteczni.pl - magazyn
06.55 Rodzinka.pl (227) - serial, Polska
07.30 Pytanie na śniadanie
10.35 Panorama - program informacyjny
10.45 Pytanie na śniadanie - mag.
11.15 Zaginione - odnalezione
11.25 Zaginione - odnalezione
11.50 Barwy szczęścia (2832) - serial
12.30 Koło fortuny - teleturniej, Polska
13.15 Akacjowa 38 (169/200) - telen.
14.05 Va banque - teleturniej, Polska
14.35 Na sygnale (187) - serial, Polska
15.05 Krok od nieba (8/49) - serial, Wł.
16.00 Koło fortuny; Familiada
17.15 Zakazany owoc (296) - telen., Tur.
18.00 Panorama; Va banque
18.45 Akacjowa 38 (171/200) - telen.
19.35 Barwy szczęścia (2832) - serial
20.10 Barwy szczęścia (2833) - serial
20.45 Przepis dnia - magazyn, Pol. 2023
20.55 Na dobre i na złe (888) - serial
21.55 Na sygnale (466) - serial, Polska
22.35 Bazar de la Charité (6/8) - serial
23.40 Człowiek sukcesu - komediodramat, USA 2009
01.25 Bolivar (37/69) - serial, Kolumbia
02.25 Jack Lemmon - nieprzeciętny Everyman - film dok., Francja 2019
03.30 Echo serca 3 (37) - serial, Polska
04.25 Rodzinka.pl - serial kom., Polska
04.50 Zakończenie programu

POLSAT

04.40 Disco Gramy - muz., Polska 2023
05.25 Telezakupy TV Okazje - magazyn
06.00 Nowy dzień - program inf.
08.40 Malanowski i partnerzy (794): Zdesperowany ojciec - serial, Pol.
09.10 Malanowski i partnerzy (795): Strażnik w sieci - serial, Polska
09.40 Sekrety rodziny (199): Fatalna polisa - serial paradok., Polska
10.40 Dlaczego ja? (1170) - serial, Polska
11.40 Gliniarze (563) - serial, Polska
12.50 Wydarzenia, Interwencja
13.40 Trudne sprawy (1194) - serial, Pol.
14.40 Dlaczego ja? (1240) - serial, Pol.
15.50 Wydarzenia, Pogoda
16.15 Interwencja - mag. reporterów
16.30 Na ratunek 112 (816) - serial, Pol.
17.00 Gliniarze (825) - serial, Polska
18.00 Pierwsza miłość (3643) - serial
18.50 Wydarzenia - program inf.
19.25 Gość „Wydarzeń" - public.
19.45 Sport, Pogoda
20.05 The Real Housewives. Żony Warszawy - reality show, Polska 2023
21.05 Temptation Island Polska
22.10 To nie tak, jak myślisz, kotku - komedia, Polska 2008, reż. Sławomir Kryński, wyk. Katarzyna Figura, Jan Frycz, Jacek Borusiński
00.25 Aniołki Charliego - film sensacyjny, USA/Niemcy 2000, reż. McG, wyk. Cameron Diaz
02.40 Nasz nowy dom - reality show
03.40 Nasz nowy dom - reality show

TVN

05.30 Uwaga! - magazyn reporterów
05.50 Ukryta prawda (760) - serial, Pol.
06.40 Doradca smaku - magazyn
06.50 Kuchenne rewolucje: Zajazd Florencja - program rozr., Polska 2019
07.45 Dzień Dobry TVN - magazyn
11.55 Ukryta prawda (1525) - serial, Pol.
13.00 Ukryta prawda (1335) - serial, Pol.
14.05 Detektywi (1/36) - serial, Polska
15.10 Ten moment (32/40) - serial, Pol.
15.45 Kuchenne rewolucje: Wejherowo, Gościnna Ukrainka - rozr.
16.50 Detektywi (3/36) - serial, Polska
17.55 Ukryta prawda (1526) - serial, Pol.
19.00 Fakty - program informacyjny
19.40 Sport
19.45 Pogoda - program informacyjny
19.55 Uwaga! - magazyn reporterów
20.10 Doradca smaku - magazyn
20.15 Na Wspólnej (3684) - serial, Pol.
20.55 Milionerzy - teleturniej, Pol. 2023
21.35 Totalne remonty Szelągowskiej
22.40 Godzilla - film SF, USA/Japonia 2014, reż. Gareth Edwards, wyk. Aaron Taylor-Johnson, CJ Adams, Ken Watanabe, Bryan Cranston, Elizabeth Olsen
01.10 Superwizjer - mag. reporterów
01.40 Dowody zbrodni 4 (1/24) - serial
02.40 Szpital (190) - serial paradok., Pol.
03.35 Nauka jazdy - rozr., Polska 2017
04.10 Recepta na stary dom - rozr.
04.40 Jak to jest zrobione? (12/26)
05.05 Kto was tak urządził? - magazyn

TV 4

06.00 Strażnik Teksasu (31) - serial, USA
07.00 Strażnik Teksasu (32) - serial
08.00 Nasz nowy dom - reality show
09.00 Pierwsza miłość (3642) - serial
09.50 Łowcy skarbów. Kto da więcej? - reality show, Polska 2023
10.50 Kochane pieniądze (4) - serial paradokumentalny, Polska 2021
11.50 Policjantki i Policjanci (88) - serial obyczajowy, Polska
12.55 Detektywi w akcji (130): Sposób na złodzieja/Danse macabre
13.55 STOP Drogówka - magazyn, Polska
14.55 STOP Drogówka - magazyn, Polska
15.55 Policjantki i Policjanci (1047)
17.00 Pomóż mi (3) - serial fab.-dok., Pol.
18.00 Łowcy skarbów. Kto da więcej?
19.00 Policjantki i Policjanci (1048)
20.00 Sprawiedliwi - Wydział Kryminalny (704) - serial krym., Polska
21.00 Love Island. Wyspa miłości
22.00 Krejzi patrol (5) - serial krym., Pol.
22.30 Krejzi patrol (6) - serial krym., Pol.
23.05 Trzynasty wojownik - film przygodowy, USA 1999, reż. John McTiernan, wyk. Antonio Banderas, Vladimir Kulich, Omar Sharif, Dennis Storhoi, Daniel Southern
01.25 Fabryka jedzenia (1) - serial
01.55 Fabryka jedzenia (2) - serial
02.25 Disco Polo Life - magazyn, Polska
03.25 Top 10 - lista przebojów - muz.
04.25 Top 10 - lista przebojów - muz.
05.30 Telezakupy TV Okazje - magazyn

TVN SIEDEM

04.50 Szkoła (518) - serial paradok., Pol.
05.50 Szkoła (273) - serial paradok., Pol.
06.45 Szpital (709) - serial paradok., Pol.
07.45 Ukryta prawda (945) - serial, Pol.
08.45 Ukryta prawda (1070) - serial, Pol.
09.50 Ukryta prawda (1071) - serial, Pol.
10.50 Zagadki losu (8/34) - serial, Pol.
11.50 Opowieści małżeńskie (6/24)
12.50 Szpital (710) - serial paradok., Pol.
13.50 Sąd rodzinny (113) - serial, Polska
14.50 Sędzia Anna Maria Wesołowska (550) - serial fab.-dok., Polska
15.50 Ukryta prawda (1035) - serial, Pol.
16.55 Szpital (922) - serial paradok., Pol.
17.55 Opowieści małżeńskie (7/24)
18.55 Ukryta prawda (1041) - serial, Pol.
20.00 Hotel Paradise 7 - reality show
21.00 Podejrzani zakochani - komedia romantyczna, Polska 2013, reż. Sławomir Kryński, wyk. Bartłomiej Kasprzykowski, Sonia Bohosiewicz, Weronika Książkiewicz, Rafał Królikowski, Rafał Rutkowski
23.15 Chłopaki też płaczą - komedia romantyczna, USA 2008, reż. Nicholas Stoller, wyk. Jason Segel, Kristen Bell, Mila Kunis, Russell Brand, Bill Hader
01.40 Hotel Paradise 7 - reality show
02.40 Zbrodnie z pierwszych stron gazet (9/11) - serial dok., USA
03.40 Nagi instynkt przetrwania: Elita (5/8) - serial dokumentalny, USA
04.45 Zakończenie programu

TV PULS

06.00 Kobra - oddział specjalny (15, 16): Bollywood; Autohaker **08.00** Lombard. Życie pod zastaw 12 (659) **09.00** Kurierzy (40) **10.00** Zbuntowany anioł (32, 33) **12.00** Zaklinaczka duchów 2 (39, 40) **14.00** Lombard. Życie pod zastaw 5 (231, 232) **16.00** Kurierzy 2 (41, 42) **18.00** Lombard. Życie pod zastaw 13 (661, 662) **20.00** Teoria chaosu - dramat, USA/Kanada/Wielka Brytania 2005 **22.05** Huragan - film sensacyjny, USA 2018 **00.15** 13 minut - film katastroficzny, USA/Kanada 2021 **02.20** Dzielnica strachu 5 (162) **03.20** Zobacz to!: Dyżur 3 (31) **04.05** Taki jest świat 8 **05.00** Lombard. Życie pod zastaw 5 (229)

PULS 2

08.40 Milo (17, 18) **09.05** Bing (65, 66, 67) **09.45** Toru Superlis (2, 3) **10.00** Baranek Shaun (1, 2) **10.30** Grizzy i Lemingi 2 (21, 22) **10.45** Kot-o-ciaki 2 (27, 28) **10.55** Basia (2, 3) **11.35** Bing (68, 69, 70) **12.00** Blaze i megamaszyny 4 (3, 4) **13.00** Smerfy (67, 68) **14.00** Mustang: Duch wolności (3, 4) **15.00** Miraculum: Biedronka i Czarny Kot 4 (4, 5) **16.00** Miraculum: Biedronka i Czarny Kot (13) **16.35** Pingwiny z Madagaskaru 2 (23, 24, 25, 26) **18.35** Smerfy (26, 27) **19.05** Psi Patrol 7 (1, 2) **20.00** Kurierzy 2 (43) **21.00** Dzielnica strachu 5 (162, 163) **23.00** Wieczny student - komedia, Niem./USA 2002 **01.00** Lombard. Życie pod zastaw (10)

STOPKLATKA

06.00 Nowa Scena Śmiechu **06.50** Bulionerzy (13, 14): Grupa; Tygrys **07.50** Złotopolscy (559, 560) **08.50** Doktor Quinn 4 (26): Jedno plemię **09.50** Komisarz Rex 10 (132, 133): Wszystko w rodzinie; Nie ma jak u mamy **11.50** Katastrofy w przestworzach (53, 83, 191) **15.00** Meteor kontra Ziemia - film SF, USA 2014 **16.55** Jednostka Specjalna „Dunaj" 14 (1, 2) **18.55** Wojny magazynowe: Kanada **20.00** Sędzia Dredd - film SF, USA 1995 **22.00** Tulipan (1, 2) **00.30** Sól ziemi czarnej - dramat, Polska 1969 **02.40** Perła w koronie - dramat, Polska 1971 **05.05** MiłośćKropka.pl 2 (5) **05.55** Zakończenie programu

TTV HD

06.20 Express **06.35** Diabelnie boskie **07.00** Ukryta prawda (771) **08.00** Szpital (536, 537) **10.00** Gogglebox. Przed telewizorem 13 **11.00** Ukryta prawda (436) **12.00** Sekrety życia (3) **13.00** Damy i wieśniaczki. Ukraina 3 (10) **14.05** Królowe życia 12 (3, 4) **15.30** Uwaga! **15.45** Express, Pogoda **16.05** Zakup w ciemno 2 **17.05** Usterka 14 (11) **17.45** Express, Pogoda **18.00** Sport **18.05** Dobra robota 3 (3) **18.40** Złomowisko PL (1) **19.45** Express, Pogoda **20.05** Zakup w ciemno 2 **21.15** DeFacto 13 **21.45** Express, Pogoda **22.00** Damy i wieśniaczki. PL 7 (1) **23.05** Gogglebox. Przed telewizorem **01.05** Celnicy na straży Europy 5 (13)

TV 6

06.00 Detektywi w akcji (118) **07.00** Medicopter 117 (34, 35) **10.05** Kobra - oddział specjalny (8) **11.15** Więzienie (52, 53) **12.10** Miodowe lata (41, 51): Gwiazda reklamy; Idol **14.00** Policjantki i Policjanci (219, 220) **16.00** Hawaje 5-0 (3, 4) **18.00** Strażnik Teksasu (31, 32) **20.00** Agenci NCIS: Los Angeles 12 (13) **21.00** Agenci NCIS: Los Angeles 12 (14) **22.00** Sprawiedliwi - Wydział Kryminalny (441) **23.00** Sprawiedliwi - Wydział Kryminalny (442) **00.05** Wikingowie (5) **01.05** Wikingowie (6) **02.05** STOP Drogówka **03.05** Benny Hill **03.40** Disco Polo Life **04.40** Disco Polo Life **05.45** Telezakupy TV Okazje

POLSAT SPORT

06.00 Siatkówka mężczyzn: ME 2023 **08.30** Boks: Polsat Boxing Promotions 9 w Częstochowie - waga ciężka: Marcin Siwy - Kamil Sokołowski 02.09.2022 **11.00** Piłka nożna: FORTUNA 1. liga - mecz: Wisła Płock - Polonia Warszawa **13.30** Siatkówka mężczyzn: ME 2023 - mecz grupy C: Polska - Dania **16.00** Siatkówka mężczyzn: ME 2023 - studio **16.45** Siatkówka mężczyzn: ME 2023 - mecz grupy C: Czarnogóra - Polska **19.00** Siatkówka mężczyzn - studio **19.45** Siatkówka mężczyzn: ME 2023 - mecz grupy C: Macedonia Północna - Czechy **22.30** Siatkówka mężczyzn: ME 2023 - mecz grupy C: Czarnogóra - Polska **01.00** Boks

eprasa.pl 212fad80b8

CZWARTEK 7 WRZEŚNIA

TVP 1

05.20 Dziedzictwo (104) - serial, Turcja
06.05 Złoty chłopak (8) - serial, Turcja
07.00 Transmisja mszy świętej
07.30 Dobre historie - mag., Polska 2023
08.00 Wiad., Kwadrans polityczny - inf.
08.25 Inf. kulturalne, Pogoda
08.40 Ranczo 2 (21) - serial obycz., Pol.
09.40 Komisarz Alex 5 (59) - serial, Pol.
10.40 Ojciec Mateusz 14 (185) - serial
11.25 Korona królów. Jagiellonowie - taka historia (20) - serial, Polska
12.00 Wiad., Agrobiznes, Agropogoda
12.35 Magazyn rolniczy - mag. rolniczy
12.55 U wybrzeży Nowej Zelandii 3 (1)
14.00 Złoty chłopak (9) - serial, Turcja
15.00 Wiadomości, Pogoda, Alarm!
15.35 Gra słów. Krzyżówka - teleturniej
16.05 Dziedzictwo (105) - serial, Turcja
17.00 Teleexpress, Pogoda
17.20 Jaka to melodia?
17.55 Klan (4177) - telenowela, Polska
18.25 Leśniczówka (732) - telen., Polska
19.00 Jeden z dziesięciu - teleturniej
19.30 Wiad., Pogoda, Sport, Alarm!
20.25 Piłka nożna - studio
20.35 Piłka nożna: Eliminacje ME - mecz: Polska - Wyspy Owcze
22.45 Piłka nożna - studio
23.25 Ocaleni - reality show
00.30 Tanie dranie - Moroz i Kłopotowski komentują świat - talk-show
01.10 Resortowe dzieci - cykl reportaży
01.40 Tajemnice rodu Valentów 2 (32, 33)
03.45 Ocaleni - reality show

TVP 2

05.00 Na sygnale (370): Rzeź niewiniątek - serial fab.-dok., Polska
05.30 M jak miłość (1689) - serial, Pol.
06.20 Natura bez granic (3) - serial, Pol.
06.55 Rodzinka.pl (228): Miłość potrafi zmienić - serial kom., Polska
07.30 Pytanie na śniadanie
10.35 Panorama - program informacyjny
10.45 Pytanie na śniadanie - mag.
11.15 W kotle historii: De Gaulle w PRL. Generał powraca do Polski
11.50 Barwy szczęścia (2833) - serial
12.30 Koło fortuny - teleturniej, Polska
13.15 Akacjowa 38 (170/200) - telen.
14.05 Va banque - teleturniej, Polska
14.35 Na sygnale (188): Truposz - serial
15.05 Krok od nieba (9/49) - serial, Wł.
16.00 Koło fortuny; Familiada
17.15 Zakazany owoc (297) - telen., Tur.
18.00 Panorama; Va banque
18.45 Akacjowa 38 (172/200) - telen.
19.35 Barwy szczęścia (2833) - serial
20.10 Barwy szczęścia (2834) - serial
20.50 Postaw na milion - teleturniej, Pol.
21.45 Polskie biesiady - koncert, Polska 2023, reż. Beata Szymańska-Masny
23.10 Wyścig z czasem - thriller, USA 2003, reż. Carl Franklin
01.10 Bolivar (38/69) - serial, Kolumbia
02.10 Wspomnienie lata - film obyczajowy, Polska 2016, reż. Adam Guziński
03.50 Rodzinka.pl - serial kom., Polska
04.15 Rodzinka.pl - serial kom., Polska
04.40 Zakończenie programu

POLSAT

04.45 Disco Gramy - muz., Polska 2023
05.25 Telezakupy TV Okazje - magazyn
06.00 Nowy dzień - program inf.
08.40 Malanowski i partnerzy (796): Na ratunek rodzinie - serial, Pol.
09.10 Malanowski i partnerzy (797): Pomoc domowa - serial, Polska
09.40 Sekrety rodziny (200): Gdzie jesteś, króliczku - serial, Polska
10.40 Dlaczego ja? (1171) - serial, Polska
11.40 Gliniarze (564) - serial, Polska
12.50 Wydarzenia, Interwencja
13.40 Trudne sprawy (1195) - serial, Pol.
14.40 Dlaczego ja? (1241) - serial, Polska
15.50 Wydarzenia, Pogoda
16.15 Interwencja - mag. reporterów
16.30 Na ratunek 112 (817) - serial, Pol.
17.00 Gliniarze (826) - serial, Polska
18.00 Pierwsza miłość (3644) - serial
18.50 Wydarzenia - program inf.
19.25 Gość „Wydarzeń" - public.
19.45 Sport, Pogoda
20.05 Nasz nowy dom - reality show
21.10 Przyjaciółki (255) - serial, Polska
22.10 I że cię nie opuszczę... - melodramat, USA/Brazylia/Francja/Australia/Wielka Brytania/Niemcy/Kanada 2012, reż. Michael Sucsy, wyk. Rachel McAdams, Channing Tatum
00.25 To nie tak, jak myślisz, kotku - komedia, Polska 2008, reż. Sławomir Kryński, wyk. Katarzyna Figura
02.55 Nasz nowy dom - reality show
03.55 Zjedz Alaskę - magazyn, Pol. 2010

TVN

05.30 Uwaga! - magazyn reporterów
05.50 Ukryta prawda (761) - serial, Pol.
06.40 Doradca smaku - magazyn
06.50 Kuchenne rewolucje: Wejherowo, Gościnna Ukrainka - rozr.
07.45 Dzień Dobry TVN - magazyn
11.55 Ukryta prawda (1526) - serial, Pol.
13.00 Ukryta prawda (1336) - serial, Pol.
14.05 Detektywi (2/36) - serial, Polska
15.10 Ten moment (33/40) - serial, Pol.
15.45 Kuchenne rewolucje: Wrocław, Tarta Poducha - rozr., Polska 2019
16.50 Zapisane w gwiazdach (1/24)
17.55 Ukryta prawda (1527) - serial, Pol.
19.00 Fakty - program informacyjny
19.40 Sport
19.45 Pogoda - program informacyjny
19.55 Uwaga! - magazyn reporterów
20.10 Doradca smaku - magazyn
20.15 Na Wspólnej (3685) - serial, Pol.
20.55 Milionerzy - teleturniej, Pol. 2023
21.35 Kuchenne rewolucje: Czarna Dąbrówka - Cooking and Events
22.40 Pięćdziesiąt twarzy Greya - melodramat, USA 2015, reż. Sam Taylor-Johnson, wyk. Dakota Johnson, Jamie Dornan, Jennifer Ehle
01.15 Kac Vegas - komedia, USA/Niemcy 2009, reż. Todd Phillips, wyk. Bradley Cooper, Ed Helms
03.35 Nauka jazdy - rozr., Polska 2017
04.05 Recepta na stary dom - rozr.
04.35 Jak to jest zrobione? (13/26)
05.05 Kto was tak urządził? - magazyn

TV 4

06.00 Strażnik Teksasu (33) - serial
07.00 Strażnik Teksasu (34) - serial
08.00 Nasz nowy dom - reality show
09.00 Pierwsza miłość (3643) - serial
09.50 Łowcy skarbów. Kto da więcej? - reality show, Polska 2023
10.50 Kochane pieniądze (5) - serial paradokumentalny, Polska 2021
11.50 Policjantki i Policjanci (89) - serial obyczajowy, Polska
12.55 Detektywi w akcji (131): W imię miłości/Szwagier godny zaufania - serial fab.-dok., Polska
13.55 STOP Drogówka - magazyn, Polska
14.55 STOP Drogówka - magazyn, Polska
15.55 Policjantki i Policjanci (1048)
17.00 Pomóż mi (4) - serial fab.-dok., Pol.
18.00 Łowcy skarbów. Kto da więcej?
19.00 Policjantki i Policjanci (1049)
20.00 Sprawiedliwi - Wydział Kryminalny (705) - serial krym., Polska
21.00 Love Island. Wyspa miłości
22.00 Krejzi patrol (7) - serial krym., Pol.
22.30 Krejzi patrol (8) - serial krym., Pol.
23.05 Rebelia - film SF, USA 2019, reż. Rupert Wyatt, wyk. John Goodman, Ashton Sanders, Jonathan Majors, Vera Farmiga, Kevin Dunn
01.25 Śmierć na 1000 sposobów (8)
01.55 Śmierć na 1000 sposobów (9)
02.25 Disco Polo Life - magazyn, Polska
03.25 Top 10 - lista przebojów - muz.
04.25 Top 10 - lista przebojów - muz.
05.30 Telezakupy TV Okazje - magazyn

TVN SIEDEM

04.50 Szkoła (519) - serial paradok., Pol.
05.50 Szkoła (274) - serial paradok., Pol.
06.45 Szpital (710) - serial paradok., Pol.
07.45 Ukryta prawda (946) - serial, Pol.
08.45 Ukryta prawda (1072) - serial, Pol.
09.50 Ukryta prawda (1073) - serial, Pol.
10.50 Zagadki losu (9/34) - serial, Pol.
11.50 Opowieści małżeńskie (7/24) - serial paradokumentalny, Polska
12.50 Szpital (711) - serial paradok., Pol.
13.50 Sąd rodzinny (114) - serial, Polska
14.50 Sędzia Anna Maria Wesołowska (551) - serial fab.-dok., Polska
15.50 Ukryta prawda (1036) - serial, Pol.
16.55 Szpital (923) - serial paradok., Pol.
17.55 Opowieści małżeńskie (8/24)
18.55 Ukryta prawda (1042) - serial
20.00 Hotel Paradise 7 - reality show
21.00 Bękarty - komedia przygodowa, USA 2017, reż. Lawrence Sher, wyk. Owen Wilson, Ed Helms, J.K. Simmons, Katt Williams, Glenn Close
23.25 Podejrzani zakochani - komedia romantyczna, Polska 2013, reż. Sławomir Kryński, wyk. Bartłomiej Kasprzykowski, Sonia Bohosiewicz, Weronika Książkiewicz, Rafał Królikowski, Rafał Rutkowski
01.35 Hotel Paradise 7 - reality show
02.40 Zbrodnie z pierwszych stron gazet (10/11) - serial dok., USA
03.40 Nagi instynkt przetrwania: Elita (6/8) - serial dokumentalny, USA
04.45 Zakończenie programu

TV PULS

06.00 Kobra - oddział specjalny (16, 17) **08.00** Lombard. Życie pod zastaw 13 (660) **09.00** Kurierzy 2 (41) **10.00** Zbuntowany anioł (33, 34) **12.00** Zaklinaczka duchów 2 (40, 41) **14.00** Lombard. Życie pod zastaw 5 (232, 233) **16.00** Kurierzy 2 (42, 43) **18.00** Lombard. Życie pod zastaw 13 (662, 663) **20.00** Futro z misia - komedia, Pol. 2019 **22.00** 24. Mazurska Noc Kabaretowa. 1. Międzynarodowy Dzień Wczasowicza **00.00** Zemsta frajerów - komedia, USA 1984 **01.35** Dzielnica strachu 5 (163) **02.35** Lombard. Życie pod zastaw 5 (230) **03.50** Zobacz to!: Taki jest świat 8 **04.25** Z archiwum policji (6) **05.00** Nash Bridges (28)

PULS 2

08.40 Milo (18, 19) **09.05** Bing (68, 69, 70) **09.45** Toru Superlis (3, 4) **10.00** Baranek Shaun (2, 3) **10.30** Grizzy i Lemingi 2 (23, 24) **10.45** Kot-o-ciaki 2 (28, 29) **10.55** Basia (3, 4) **11.35** Bing (71, 72, 73) **12.00** Blaze i megamaszyny 4 (4, 5) **13.00** Smerfy (68, 69) **14.00** Mustang: Duch wolności (4, 5) **15.00** Miraculum: Biedronka i Czarny Kot 4 (5, 6) **16.00** Miraculum: Biedronka i Czarny Kot (14) **16.35** Pingwiny z Madagaskaru 2 (25, 26, 27, 28) **18.35** Smerfy (27, 28) **19.05** Psi Patrol 7 (2, 3) **20.00** Kurierzy 2 (44) **21.00** Dzielnica strachu 5 (163, 164) **23.00** Święci z Bostonu - dramat, USA/Kanada 1999 **01.10** Lombard. Życie pod zastaw (12)

STOPKLATKA

06.00 Nowa Scena Śmiechu **06.50** Bulionerzy (14, 15) **07.50** Złotopolscy (561, 562) **08.50** Doktor Quinn 4 (27) **09.50** Komisarz Rex 10 (134, 135) **11.50** Katastrofy w przestworzach (54, 84, 192) **15.00** Burzowe tornado - film katastrof., USA 2013 **16.55** Jednostka Specjalna „Dunaj" 14 (3, 4) **18.55** Wojny magazynowe: Kanada **19.35** Wojny magazynowe: Kanada **20.00** Hidalgo - Ocean Ognia - film przyg., USA/Maroko 2004 **22.45** Upadek - dramat, Niem./Wł./Austr. 2004 **01.55** Karuzela - dramat, Pol. 2014 **03.45** Popiełuszko. Wolność jest w nas (1) - film biograficzny, Pol. 2009 **05.20** MiłośćKropka.pl 2 (6) **05.59** Zakończenie programu

TTV HD

06.20 Express **06.35** Diabelnie boskie **07.00** Ukryta prawda (772) **08.00** Szpital (538, 539) **10.00** Gogglebox. Przed telewizorem 13 **11.00** Ukryta prawda (437) **12.00** Sekrety życia (4) **13.00** Damy i wieśniaczki. Ukraina 3 (11) **14.05** Królowe życia 12 (5, 6) **15.30** Uwaga! **15.45** Express, Pogoda **16.05** Zakup w ciemno 2 **17.05** Usterka 14 (12) **17.45** Express, Pogoda **18.00** Sport **18.05** Dobra robota 3 (4) **18.40** Złomowisko PL (2) **19.45** Express, Pogoda **20.05** Zakup w ciemno 2 **21.15** DeFacto 13 **21.45** Express, Pogoda **22.00** Nic do zgłoszenia (2) **23.00** Zakup w ciemno 2 **00.00** Super Rolnicy

TV 6

06.00 Detektywi w akcji (119) **07.00** Medicopter 117 (36, 37) **09.05** Kobra - oddział specjalny (9, 10) **11.15** Więzienie (54, 55) **12.10** Miodowe lata (52, 57): Obiecujący młody człowiek; Mecz derbowy **14.00** Policjantki i Policjanci (221, 222) **16.00** Hawaje 5-0 (5, 6) **18.00** Strażnik Teksasu (33, 34) **20.00** Agenci NCIS: Los Angeles 12 (15, 16) **22.00** Sprawiedliwi - Wydział Kryminalny (443) **23.00** Sprawiedliwi - Wydział Kryminalny (444) **00.05** Wikingowie (7) **01.00** Wikingowie (8) **02.05** STOP Drogówka **03.05** Benny Hill **03.40** Disco Polo Life **04.40** Disco Polo Life **05.45** Telezakupy TV Okazje

POLSAT SPORT

06.00 Siatkówka mężczyzn: ME 2023 - mecz grupy C: Czarnogóra - Polska **08.30** Boks: Gala Polsat Boxing Promotions 8 w Toruniu - waga superśrednia: Ihosvany Garcia - Ryno Liebenberg 25.06.2022 **11.00** Siatkówka mężczyzn: ME 2023 - mecz: Macedonia Północna - Czechy **13.30** Siatkówka mężczyzn: ME 2023 - mecz grupy C: Czarnogóra - Polska **15.50** Piłka ręczna mężczyzn: PGNiG Superliga - mecz: KS Azoty-Puławy - ORLEN Wisła Płock **18.00** Siatkówka mężczyzn: ME 2023 - mecz grupy C: Czarnogóra - Polska **20.35** Piłka nożna: Eliminacje ME - mecz: Czechy - Albania **23.30** Piłka nożna: Eliminacje ME - magazyn **00.00** Piłka nożna

PIĄTEK 8 WRZEŚNIA

TVP 1

04.45 Klan (4177) - telenowela, Polska
05.15 Dziedzictwo (105) - serial, Turcja
06.05 Złoty chłopak (9) - serial, Turcja
07.00 Transmisja mszy świętej
07.30 Agape blisko Ciebie - magazyn
08.00 Wiad., Kwadrans polityczny - inf.
08.25 Inf. kulturalne, Pogoda
08.40 Ranczo 2 (22) - serial obycz., Pol.
09.40 Komisarz Alex 5 (60) - serial, Pol.
10.40 Ojciec Mateusz 14 (186) - serial
11.25 Kuchnia Jagiellonów - magazyn
12.00 Wiad., Agrobiznes, Agropogoda
12.35 Magazyn rolniczy - mag. rolniczy
12.55 U wybrzeży Nowej Zelandii 3 (2)
14.00 Złoty chłopak (10) - serial, Turcja
15.00 Wiadomości, Pogoda, Alarm!
15.35 Gra słów. Krzyżówka - teleturniej
16.05 Dziedzictwo (106) - serial, Turcja
17.00 Teleexpress, Pogoda
17.20 Jaka to melodia?
17.55 Klan (4178) - telenowela, Polska
18.25 Leśniczówka (733) - telen., Polska
19.00 Jeden z dziesięciu - teleturniej
19.30 Wiad., Pogoda, Sport, Alarm!
20.35 Archiwista 2 (1/10) - serial, Polska
21.30 Historia jednej zbrodni - film dokumentalny, Polska 2023
23.05 Zwyczajna przysługa - komedia kryminalna, USA/Kanada 2018
01.10 Kanał - dramat woj., Polska 1956
02.55 Papież Franciszek i jego przesłanie - film dokumentalny, Watykan/Włochy/Fr./Niemcy/Szwajcaria 2018
04.35 Przystań (7/13) - serial obycz., Pol.

TVP 2

04.55 Na sygnale (371): Zabójcza głupota - serial fab.-dok., Polska
05.30 M jak miłość (1690) - serial, Pol.
06.20 Anna Dymna - spotkajmy się: Jarosław Kailing - talk-show
06.55 Rodzinka.pl (229): Denna rybka
07.30 Pytanie na śniadanie
10.35 Panorama - program informacyjny
10.45 Pytanie na śniadanie - mag.
11.15 Nie taka prosta historia: Monachium - program hist., Polska 2021
11.50 Barwy szczęścia (2834) - serial
12.30 Koło fortuny - teleturniej, Polska
13.15 Akacjowa 38 (171/200) - telen.
14.05 Va banque - teleturniej, Polska
14.35 Na sygnale (189): Szał - serial
15.05 Krok od nieba (10/49) - serial, Wł.
16.00 Koło fortuny; Familiada
17.15 Zakazany owoc (298) - telen., Tur.
18.00 Panorama; Va banque
18.45 Akacjowa 38 (173/200) - telen.
19.35 Barwy szczęścia (2834) - serial
20.10 Barwy szczęścia (2835) - serial
20.50 Polskie biesiady - koncert, Polska 2023, reż. Beata Szymańska-Masny
22.10 Gwiazdy The Voice - koncert, Polska 2023, wyk. Tomson
23.40 Miłość po francusku - komedia romantyczna, Francja 2013
01.25 Druga twarz - film sensacyjny, USA 2011, reż. Michael Brandt
03.15 Człowiek sukcesu - komediodramat, USA 2009
04.50 Zakończenie programu

POLSAT

04.40 Disco Gramy - muz., Polska 2023
05.25 Telezakupy TV Okazje - magazyn
06.00 Nowy dzień - program inf.
08.40 Malanowski i partnerzy (798): Wróg za płotem - serial, Polska
09.10 Malanowski i partnerzy (799): Nagie nagrania - serial, Polska
09.40 Sekrety rodziny (201): Nowe konto - serial paradok., Polska
10.40 Dlaczego ja? (1172): Rodzice 20-letniego Felka nie mają pomysłu, jak na niego wpłynąć, żeby zmienił swoje zachowanie
11.40 Gliniarze (565): Głośny doping
12.50 Wydarzenia, Interwencja
13.40 Trudne sprawy (1196): Czyje to są dzieci? - serial paradok., Pol.
14.40 Dlaczego ja? (1242) - serial, Pol.
15.50 Wydarzenia, Pogoda
16.15 Interwencja - mag. reporterów
16.30 Na ratunek 112 (818) - serial, Pol.
17.00 Gliniarze (827) - serial, Polska
18.00 Pierwsza miłość (3645) - serial
18.50 Wydarzenia - program inf.
19.25 Gość „Wydarzeń" - public.
19.45 Sport, Pogoda
20.05 Twoja Twarz Brzmi Znajomo
22.10 Men in Black: International - komedia SF, Chiny/USA 2019, reż. F. Gary Gray, wyk. Chris Hemsworth
00.50 Resident Evil: Retrybucja - horror SF, Niemcy/Kanada/USA 2012
03.00 Nasz nowy dom - reality show
04.00 Zjedz Alaskę - magazyn, Pol. 2010

TVN

05.30 Uwaga! - magazyn reporterów
05.50 Ukryta prawda (762) - serial, Pol.
06.40 Doradca smaku - magazyn
06.50 Kuchenne rewolucje: Wrocław, Tarta Poducha - rozr., Polska 2019
07.45 Dzień Dobry TVN - magazyn
11.55 Ukryta prawda (1527) - serial, Pol.
13.00 Ukryta prawda (1337) - serial, Pol.
14.05 Detektywi (3/36) - serial, Polska
15.10 Ten moment (34/40) - serial, Pol.
15.45 Kuchenne rewolucje: Łódź, Bistro Galancie - rozr., Polska 2019
16.50 Zapisane w gwiazdach (2/24)
17.55 Ukryta prawda (1528) - serial, Pol.
19.00 Fakty - program informacyjny
19.30 Sport
19.40 Pogoda - program informacyjny
19.50 Uwaga! - magazyn reporterów
20.00 Teściowie - komedia, Polska 2021, reż. Jakub Michalczuk, wyk. Marcin Dorociński, Maja Ostaszewska, Izabela Kuna, Adam Woronowicz
21.45 Planeta singli 3 - komedia, Polska 2019, reż. Sam Akina, Michał Chaciński, wyk. Agnieszka Więdłocha, Maciej Stuhr, Danuta Stenka
23.55 Kuba Wojewódzki: Caroline Derpienski i Marcin Hakiel
01.00 Śmierć Diany: dwa śledztwa (1)
02.05 Dowody zbrodni 4 (2/24) - serial
03.05 Szpital (191) - serial paradok., Pol.
04.00 Recepta na stary dom - rozr.
04.30 Jak to jest zrobione? (14/26)
05.00 Kto was tak urządził? - magazyn

TV 4

06.00 Strażnik Teksasu (35) - serial
07.00 Strażnik Teksasu (36) - serial
08.00 Nasz nowy dom - reality show
09.00 Pierwsza miłość (3644) - serial
09.50 Łowcy skarbów. Kto da więcej? - reality show, Polska 2023
10.50 Kochane pieniądze (6) - serial paradokumentalny, Polska 2021
11.50 Policjantki i Policjanci (90) - serial obyczajowy, Polska
12.55 Detektywi w akcji (132): Wampir/Niezła sztuka - serial, Polska
13.55 STOP Drogówka - magazyn, Polska
14.55 STOP Drogówka - magazyn, Polska
15.55 Policjantki i Policjanci (1049) - serial obyczajowy, Polska
17.00 Pomóż mi (5) - serial fab.-dok., Pol.
18.00 Łowcy skarbów. Kto da więcej? - reality show, Polska 2023
19.00 Policjantki i Policjanci (1050)
20.00 Gwiazdy Kabaretu - rozr.
21.00 Love Island. Wyspa miłości
22.05 Sprawiedliwi - Wydział Kryminalny (702) - serial krym., Polska
23.05 Sprawiedliwi - Wydział Kryminalny (703) - serial krym., Polska
00.10 Konspiracja Echelon - thriller, USA 2009, reż. Greg Marcks, wyk. Shane West, Edward Burns, Ving Rhames, Jonathan Pryce, Tamara Feldman
02.25 Disco Polo Life - magazyn, Polska
03.25 Top 10 - lista przebojów - muz.
04.25 Top 10 - lista przebojów - muz.
05.30 Telezakupy TV Okazje - magazyn

TVN SIEDEM

04.50 Szkoła (520) - serial paradok., Pol.
05.50 Szkoła (275) - serial paradok., Pol.
06.45 Szpital (711) - serial paradok., Pol.
07.45 Ukryta prawda (947) - serial, Pol.
08.45 Ukryta prawda (1074) - serial, Pol.
09.50 Ukryta prawda (1075) - serial, Pol.
10.50 Zagadki losu (10/34) - serial, Pol.
11.50 Opowieści małżeńskie (8/24)
12.50 Szpital (712) - serial paradok., Pol.
13.50 Sąd rodzinny (115) - serial, Polska
14.50 Sędzia Anna Maria Wesołowska (552) - serial fab.-dok., Polska
15.50 Ukryta prawda (1037) - serial, Pol.
16.55 Szpital (924) - serial paradok., Pol.
17.55 Mamma mia! - rozr., Polska 2023
18.55 Ukryta prawda (1043) - serial
20.00 Hotel Paradise 7 - reality show
21.00 Słodko-ostro - komedia, USA 2021, reż. Geeta Malik, wyk. Sophia Ali, Rish Shah, Manisha Koirala, Adil Hussain, Ashritha Kancharla
23.15 Lemur zwany Rollo - komedia, USA/Wielka Brytania 1997, reż. Fred Schepisi, Robert Young, wyk. John Cleese, Kevin Kline, Jamie Lee Curtis, Michael Palin, Robert Lindsay
01.00 Hotel Paradise 7 - reality show
02.00 Zbrodnie z pierwszych stron gazet (11-ost.) - serial dok., USA
03.00 Nagi instynkt przetrwania: Elita (7/8) - serial dokumentalny, USA
04.00 Nagi instynkt przetrwania: Elita (8-ost.) - serial dokumentalny, USA
04.55 Zakończenie programu

TV PULS

06.00 Kobra - oddział specjalny (17, 18) **08.00** Lombard. Życie pod zastaw 13 (661) **09.00** Kurierzy 2 (42) **10.00** Zbuntowany anioł (34, 35) **12.00** Zaklinaczka duchów 2 (41, 42) **14.00** Lombard. Życie pod zastaw 5 (233, 234) **16.00** Kurierzy 2 (43, 44) **18.00** Lombard. Życie pod zastaw 13 (663, 664) **20.00** W otchłani - thriller, USA/Kanada 2018 **22.05** Cobra - film sensac., USA 1986 **23.55** Zemsta Sokoła - film sensac., USA 2014 **01.50** Zobacz to!: Menu na miarę **02.30** Z archiwum policji (7) **02.55** Menu na miarę **03.30** Dyżur 3 (33) **04.00** Menu na miarę **04.35** Z archiwum policji (8) **05.00** Dyżur 3 (34) **05.30** Dyżur 3 (35)

PULS 2

10.00 Baranek Shaun (3, 4) **10.30** Grizzy i Lemingi 2 (25, 26) **10.45** Kot-o-ciaki 2 (29, 30) **10.55** Basia (4, 5) **11.35** Bing (74, 75, 76) **12.00** Blaze i megamaszyny 4 (5, 6) **13.00** Smerfy (69, 70) **14.00** Mustang: Duch wolności (5, 6) **15.00** Miraculum: Biedronka i Czarny Kot 4 (6, 7) **16.00** Miraculum: Biedronka i Czarny Kot (15) **16.35** Pingwiny z Madagaskaru 2 (27-30) **18.35** Smerfy (28, 29) **19.05** Psi Patrol 7 (3, 4) **20.00** Kurierzy 2 (45) **21.00** 24. Mazurska Noc Kabaretowa **23.00** Kung-fu joga - komedia, USA/Chiny/Indie/Nepal/Hongkong/Zjednoczone Emiraty Arabskie/Isl. 2017 **01.10** 13 minut - katastrof.

STOPKLATKA

06.00 Nowa Scena Śmiechu: A jak Second Hand **06.15** Nowa Scena Śmiechu **07.05** Bulionerzy (15, 16) **08.05** Anna i król - melodramat, USA 1999 **11.10** Zakochana złośnica - komedia, USA 1999 **13.10** Inteligent w armii - komedia, USA 1994 **15.50** Poirot: Dwanaście prac Herkulesa - film kryminalny, Wlk. Brytania 2013 **17.50** Wielcy ludzie wielkich wojen (1, 2) **20.00** Dobry rok - komediodramat, USA/Wielka Brytania 2006 **22.30** Kobieta w czerni - horror, Wlk. Brytania/Kanada 2012 **00.25** Zaginiona bez śladu - thriller, USA 1993 **02.40** Zero - dramat, Polska 2009 **05.00** MiłośćKropka.pl 2 (7) **05.55** Zakończenie programu

TTV HD

06.40 10 wizyt Michela Morana 2 **07.00** Ukryta prawda (773) **08.00** Szpital (540, 541) **10.00** Gogglebox. Przed telewizorem 18 **11.00** Ukryta prawda (438) **12.00** Sekrety życia (5) **13.00** Damy i wieśniaczki. Ukraina 3 (12) **14.05** Królowe życia 12 (7, 8) **15.30** Uwaga! **15.45** Express, Pogoda **16.05** Zakup w ciemno 2 **17.05** Usterka 14 (13) **17.45** Express, Pogoda **18.05** Sport **18.10** Diabelnie boskie 2 **18.40** Złomowisko PL (4) **19.45** Express, Pogoda **20.05** Usterka 15 (1) **20.40** Gogglebox. Przed telewizorem 18 **21.45** Express, Pogoda **22.05** Diabelnie boskie 2 **23.00** Damy i wieśniaczki. PL 7 (1) **00.00** Gogglebox. Przed telewizorem 16

TV 6

06.00 Detektywi w akcji (120) **07.00** Medicopter 117 (38, 39) **09.05** Kobra - oddział specjalny (11, 12) **11.15** Więzienie (56, 57) **12.10** Miodowe lata (58, 62): Szczęśliwe pudełka; Sprawa dla detektywa **14.00** Policjantki i Policjanci (223, 224) **16.00** Hawaje 5-0 (7, 8) **18.00** Strażnik Teksasu (35, 36) **20.00** CSI: Kryminalne zagadki Miami (146, 147, 148) **23.00** 10 minut - thriller, Kanada/USA 2019 **01.00** Miłość na zakręcie (13) **01.30** Miłość na zakręcie (14) **02.05** Miłość na zakręcie (15) **02.35** Miłość na zakręcie (16) **03.05** Benny Hill **03.40** Disco Polo Life **04.40** Disco Polo Life **05.45** Telezakupy TV Okazje

POLSAT SPORT

06.00 Siatkówka mężczyzn: ME 2023 **08.30** Boks: Polsat Boxing Promotions 13 w Gliwicach - waga superśrednia: Osleys Iglesias - Andrii Velikovskiy 09.12.2022 **11.00** Siatkówka mężczyzn: ME 2023 **13.30** Siatkówka mężczyzn: ME 2023 **16.00** ATP World Tour Uncovered - mag. tenisowy **16.45** Siatkówka mężczyzn: ME 2023 - mecz 1/8 finału **19.45** Siatkówka mężczyzn: ME 2023 - mecz 1/8 finału **22.30** Siatkówka mężczyzn: Mistrzostwa Europy 2023 **23.30** Piłka nożna: Eliminacje mistrzostw Europy - magazyn **00.00** Piłka nożna: Eliminacje mistrzostw Europy **02.00** Sporty walki: Cage Warriors 159

eprasa.pl 212fad80b8

SOBOTA 9 WRZEŚNIA

TVP 1

05.45 Balans bieli - pr. religijny, Pol. 2023
06.20 Janka (2/15): Spełnione marzenie - serial obyczajowy, Polska/RFN
07.00 Transmisja mszy świętej z Sanktuarium Matki Bożej na Jasnej Górze - program religijny
07.40 Rok w ogrodzie - magazyn
08.05 Rok w ogrodzie extra - magazyn
08.20 wojsko-polskie.pl: 36/2023
08.45 Pełnosprawni - magazyn
09.15 Komisarz Alex 5 (61): Bestia
10.10 Ojciec Mateusz 15 (187): Uciekinier - serial kryminalny, Polska
11.05 Wiesz czy nie wiesz? - teleturniej
12.00 Nevada Smith - western, USA 1966
14.10 Z pamięci - cykl felietonów
14.25 Okrasa łamie przepisy - magazyn
14.55 Ogniem i mieczem (2/4) - serial
15.55 Rolnik szuka żony 9 (12)
17.00 Teleexpress, Pogoda
17.35 Ojciec Mateusz 26 (337) - serial
18.25 Kulisy serialu „Ojciec Mateusz"
18.40 Jaka to melodia?
19.30 Wiad., Pogoda, Sport, Alarm!
20.35 Komisarz Alex 19 (241) - serial
21.30 Furia - dramat wojenny, USA/Chiny/Wielka Brytania 2014
23.55 Wróg numer jeden - dramat sensacyjny, USA 2012
02.35 Party przy świecach - komedia obyczajowa, Polska 1980
03.45 Jaka to melodia?
04.35 Z pamięci - cykl felietonów
04.40 Zakończenie programu

TVP 2

04.55 Barwy szczęścia (2831) - serial
05.30 Barwy szczęścia (2832) - serial
06.00 Barwy szczęścia (2833) - serial
06.35 M jak miłość (1737) - serial, Pol.
07.30 Pytanie na śniadanie - pobudka
07.50 Pogoda - program informacyjny
07.55 Pytanie na śniadanie - mag.
11.55 Zrujnowani, odbudowani
12.30 Polskie biesiady: Lata 20. lata 30. - koncert, Polska 2023
14.00 Familiada; Koło fortuny
15.15 Szansa na sukces. Eurowizja Junior 2023 - widowisko, Pol. 2023
16.20 Na dobre i na złe (888): Bez winy - serial obyczajowy, Polska
17.15 Wędrowiec polski: Warmia
17.45 Słowo na niedzielę: Koledzy i wrogowie, czyli o zgodnej modlitwie - program religijny
18.00 Panorama; Va banque
18.45 Akacjowa 38 (174/200) - telen.
19.35 Informacje kulturalne - magazyn
20.00 The Voice of Poland 14: Przesłuchania w ciemno - widowisko
21.10 The Voice of Poland 14
22.30 Królowe przekrętu - komedia kryminalna, USA 2021, wyk. Kristen Bell
00.30 Wyścig z czasem - thriller, USA 2003, reż. Carl Franklin
02.30 Miłość po francusku - komedia romantyczna, Francja 2013
04.05 Patrzę na ciebie, Marysiu - film obyczajowy, Polska 1999
05.15 Zakończenie programu

POLSAT

04.40 Disco Gramy - muz., Polska 2023
05.25 Telezakupy TV Okazje - magazyn
06.00 Nowy dzień - program inf.
08.40 Sezon na misia 2 - film animowany, USA 2008, reż. Matthew O'Callaghan
10.10 Ewa gotuje - magazyn, Pol. 2023
10.40 Nasz nowy dom - reality show
11.40 Bogaty dom - biedny dom
12.40 Para do gara. Ona mówi, on gotuje - reality show, Polska 2023
13.40 Polacy za granicą (85): Christchurch - serial dok., Polska
14.40 Rolnicy. Podlasie (20) - serial
15.45 Więzienie (62) - serial dok., Polska
16.15 Więzienie (63) - serial dok., Polska
16.45 Więzienie (64) - serial dok., Polska
17.15 Więzienie (65) - serial dok., Polska
17.45 Chłopaki do wzięcia (235)
18.15 Chłopaki do wzięcia (236)
18.50 Wydarzenia - program inf.
19.15 Prezydenci i premierzy - public.
19.45 Sport
19.55 Pogoda - program informacyjny
20.00 Kevin sam w Nowym Jorku - komedia, USA 1992, reż. Chris Columbus, wyk. Macaulay Culkin
22.30 Narzeczony mimo woli - komedia romantyczna, USA 2009, reż. Anne Fletcher, wyk. Sandra Bullock
01.10 Glass - thriller, Chiny/USA 2019, reż. M. Night Shyamalan
04.05 Świat według Kiepskich (73): Trendi - serial komediowy, Polska

TVN

05.40 Uwaga! - magazyn reporterów
06.00 New Lonney Tunes (3/26) - serial
06.25 New Lonney Tunes (4/26) - serial
06.50 Kuchenne rewolucje: Łódź, Szafran - program rozr., Polska 2017
07.45 Dzień Dobry TVN - magazyn
11.30 Na Wspólnej (3683) - serial, Pol.
12.00 Na Wspólnej (3684) - serial, Pol.
12.30 Na Wspólnej (3685) - serial, Pol.
13.00 Na Wspólnej (3686) - serial, Pol.
13.25 MasterChef - rozr., Polska 2023
15.05 Ślub od pierwszego wejrzenia
16.10 Totalne remonty Szelągowskiej 6 - program rozr., Polska 2023
17.15 Kobieta na krańcu świata (1/8)
17.50 Doradca smaku - magazyn
17.55 Kuchenne rewolucje: Czarna Dąbrówka - Cooking and Events
19.00 Fakty - program informacyjny
19.25 Sport
19.35 Pogoda - program informacyjny
19.45 Uwaga! - magazyn reporterów
20.00 Top Model - reality show, Pol. 2023
21.40 Kac Vegas w Bangkoku - komedia, USA 2011, reż. Todd Phillips, wyk. Bradley Cooper, Ed Helms
23.50 Pięćdziesiąt twarzy Greya - melodramat, USA 2015, reż. Sam Taylor-Johnson, wyk. Dakota Johnson
02.30 Co za kabaret! (1/8) - serial dok.
03.35 Nauka jazdy - rozr., Polska 2017
04.10 Recepta na stary dom - rozr.
04.40 Jak to jest zrobione? (15/26)
05.10 Kto was tak urządził? - magazyn

TV 4

06.00 Galileo - pr. popularnonaukowy
07.00 Galileo - pr. popularnonaukowy
08.00 Galileo - pr. popularnonaukowy
09.00 Galileo - pr. popularnonaukowy
10.00 Galileo - pr. popularnonaukowy
11.05 Garfield - film familijny, USA 2004, reż. Peter Hewitt, wyk. Breckin Meyer, Jennifer Love Hewitt, Evan Arnold, Stephen Tobolowsky
12.50 Miłość na safari - melodramat, Kanada/USA 2018, reż. Leif Bristow, wyk. Lacey Chabert, Jon Cor
14.40 Jaś Fasola radzi (7) - serial
14.55 STOP Drogówka - magazyn, Polska
16.00 STOP Drogówka - magazyn, Polska
17.00 Policjantki i Policjanci (1046)
18.00 Policjantki i Policjanci (1047)
19.00 Policjantki i Policjanci (1048)
20.00 Para do gara. Ona mówi, on gotuje - reality show, Polska 2023
21.00 Doda. Dream Show - reality show
22.05 Sprawiedliwi - Wydział Kryminalny (704) - serial krym., Polska
23.05 Sprawiedliwi - Wydział Kryminalny (705) - serial krym., Polska
00.10 Underworld - horror, USA/Niemcy/Węgry/Wielka Brytania 2003, reż. Len Wiseman, wyk. Kate Beckinsale, Scott Speedman, Michael Sheen
02.45 Interwencja - mag. reporterów
03.05 Interwencja - mag. reporterów
03.25 Top 10 - lista przebojów - muz.
04.25 Top 10 - lista przebojów - muz.
05.30 Telezakupy TV Okazje - magazyn

TVN SIEDEM

05.00 Szkoła (577) - serial paradok., Pol.
06.05 Wiza na miłość 8 - reality show
07.00 Wyluzuj, Scooby-Doo! (25/26)
07.30 Mój przyjaciel delfin 2: Ocalić Mandy - film familijny, USA 2014, reż. Charles Martin Smith, wyk. Morgan Freeman, Ashley Judd
09.35 Ten moment (59) - serial, Polska
10.10 Ukryta prawda (943) - serial, Pol.
11.15 Ukryta prawda (1066) - serial
12.15 Ukryta prawda (944) - serial, Pol.
13.15 Ukryta prawda (1068) - serial
14.15 Ukryta prawda (1069) - serial, Pol.
15.15 Sposób na teściową - komedia romantyczna, Niemcy/USA 2005, reż. Robert Luketic, wyk. Jennifer Lopez
17.30 Jurassic World - film SF, USA 2015, reż. Colin Trevorrow, wyk. Chris Pratt, Bryce Dallas Howard
20.00 Harry Potter i Komnata Tajemnic - film przygodowy, USA/Wielka Brytania/Niemcy 2002, reż. Chris Columbus, wyk. Daniel Radcliffe
23.25 Mroczny rycerz - film sensacyjny, USA/Wielka Brytania 2008, reż. Christopher Nolan, wyk. Christian Bale, Heath Ledger, Aaron Eckhart
02.30 Zbrodnie z pierwszych stron gazet 2 (1/12) - serial dok., USA
03.30 Nagi instynkt przetrwania: Elita 3 (1/9) - serial dokumentalny, USA
04.30 Druga strona medalu 2: Anna Komorowska - talk-show, Pol. 2010
04.55 Zakończenie programu

TV PULS

06.00 Taki jest świat 8 **07.00** Kobra - oddział specjalny (14, 15, 16) **10.00** Lombard. Życie pod zastaw 5 (230-234) **15.00** Lombard. Życie pod zastaw 13 (660) **16.00** Lombard. Życie pod zastaw 13 (661) **17.00** Lombard. Życie pod zastaw 13 (662) **18.00** Lombard. Życie pod zastaw 13 (663) **19.00** Lombard. Życie pod zastaw 13 (664) **20.00** Niezniszczalni - film sensacyjny, USA 2010 **22.00** Wykidajło - dramat, USA 1989 **00.20** Mechanik: Czas zemsty - dramat, USA/Niemcy 2005 **02.20** Zobacz to!: Z archiwum policji (9) **03.00** Taki jest świat 8 **04.00** Menu na miarę **04.35** Z archiwum policji (10) **05.00** Dyżur 3 (36)

PULS 2

06.00 Ale numer! 2 **07.00** Ale numer! **09.00** Dom dla psa **10.20** Barbie i siostry: Wielka przygoda z pieskami - film animowany, USA 2015 **11.45** Psi patrol: Kosmopieski - film animowany, USA 2018 **12.45** Kung-fu joga - komedia, USA/Chiny/Indie/Nepal/Hongkong/Zjednoczone Emiraty Arabskie/Isl. 2017 **15.15** Scooby-Doo! Upiór w operze - film anim., USA 2013 **16.45** Biały Kieł - film anim., Fr./Luksemburg/USA 2018 **18.35** Smerfy (29, 30) **19.05** Psi Patrol 7 (4, 5) **20.00** Auta - film anim., USA 2006 **22.30** Eksplozja - film sensac., USA 1994 **00.55** Piła 2 - thriller, USA 2005 **02.55** Wstydliwe choroby 4 (6, 7) **05.00** Dyżur 3 (41, 42)

STOPKLATKA

06.00 Fools gold - etiuda film., Pol. 2020 **06.15** Doktor Quinn 4 (28) **07.00** Doktor Quinn 5 (1): Uciekający pociąg **08.00** Komisarz Rex (11, 12): Ucieczka w szpony śmierci; Zabójca staruszek **10.00** Hudson i Rex 4 (1, 2) **12.00** Stawka większa niż życie (3, 4): Ściśle tajne; Café Rose **15.00** Dobry rok - komediodramat, USA/Wielka Brytania 2006 **17.30** Inteligent w armii - komedia, USA 1994 **20.00** System - dramat, USA 1995 **22.15** Sędzia Dredd - film SF, USA 1995 **00.15** Prześladowca - thriller, USA 2001 **02.30** Król życia - komediodramat, Polska 2015 **04.30** Filip z konopi - komedia, Polska 1981 **05.50** Zakończenie programu

TTV HD

07.30 DeFacto 13 **08.25** Gogglebox. Przed telewizorem 19 **09.25** 10 wizyt Michela Morana 2 **09.45** Express, Pogoda **10.05** Zakup w ciemno 2 **11.05** Zakup w ciemno 2 **12.05** Dobra robota 3 (1) **12.40** Damy i wieśniaczki. PL 4 (3) **13.35** Damy i wieśniaczki. PL 7 (1) **14.35** Super Rolnicy **15.45** Express, Pogoda **16.05** Gogglebox. Przed telewizorem 17 **17.05** Usterka 15 (2) **17.45** Express, Pogoda **18.05** Usterka 14 (14) **18.40** Nic do zgłoszenia (2) **19.45** Express, Pogoda **20.00** Nic do zgłoszenia (6) **21.00** Zakup w ciemno 2 **22.00** Super Rolnicy **23.00** Gogglebox. Przed telewizorem **01.05** Diabelnie boskie 2

TV 6

06.00 Detektywi w akcji (121, 122) **08.00** W pustyni i w puszczy (2) **09.00** Benny Hill **09.45** Baśń o sześciu łabędziach - film familijny, Niemcy 2012 **11.40** Czasy ostateczne: Pozostawieni - film sensacyjny, USA/Kanada 2014 **14.00** Magnum: Detektyw z Hawajów 2 (7, 8) **16.00** Columbo (1, 1) **20.00** Agenci NCIS: Los Angeles 12 (17) **21.00** Agenci NCIS: Los Angeles 12 (18) **22.00** Agenci NCIS: Los Angeles (1) **23.00** System - dramat, USA/Wlk. Brytania/Czechy/Rum./Rosja 2015 **01.55** Gabinet numer 5 (7) **02.55** Gwiazdy Kabaretu **03.10** Benny Hill **03.40** Disco Polo Life **04.40** Disco Polo Life **05.45** Telezakupy TV Okazje

POLSAT SPORT

06.00 Siatkówka mężczyzn: ME 2023 **08.30** Piłka nożna: Eliminacje ME **11.00** Siatkówka mężczyzn: ME 2023 - mecz 1/8 finału **13.00** Siatkówka mężczyzn: ME 2023 - mecz 1/8 finału **14.50** Piłka nożna: Eliminacje ME - mecz: Azerbejdżan - Belgia **17.50** Piłka nożna: Eliminacje ME - mecz: Ukraina - Anglia **19.45** Siatkówka mężczyzn: ME 2023 - mecz 1/8 finału **22.30** Siatkówka mężczyzn: ME 2023 - mecz 1/8 finału **01.00** Boks: Gala w Szczytnie - waga superciężka: Damian Knyba - Knife Didier 04.03.2022 **04.00** Sporty walki: UFC 293: Adesanya vs. Strickland - waga średnia: Israel Adesanya - Sean Strickland

NIEDZIELA 10 WRZEŚNIA

TVP 1

05.05 Sprawa dla reportera - magazyn
06.00 Słownik polsko@polski
06.25 wojsko-polskie.pl - cykl reportaży
06.55 Słowo na niedzielę - pr. religijny
07.00 Transmisja mszy świętej
08.00 Tydzień - magazyn rolniczy, Polska
08.30 Zakochaj się w Polsce - magazyn
09.00 Leśni zapylacze - film dokumentalny, Polska 2021
09.30 Między ziemią a niebem - mag.
10.00 Uroczystości beatyfikacyjne rodziny Ulmów - program religijny
12.00 Anioł Pański - program religijny
12.15 Między ziemią a niebem - mag.
13.10 Przykazanie miłości. Historia rodziny Ulmów z Markowej - film dokumentalny, Polska 2023
14.10 Z pamięci - cykl felietonów
14.25 Komisarz Alex 19 (241) - serial
15.20 Koncert - koncert
17.00 Teleexpress, Pogoda
17.35 Wiesz czy nie wiesz? - teleturniej
18.40 Jaka to melodia?
19.30 Wiadomości, Pogoda, Sport - inf.
20.20 Piłka nożna - studio
20.35 Piłka nożna: Eliminacje ME - mecz: Albania - Polska
23.30 Dla Ciebie wszystko - melodramat, USA 2014
01.35 Furia - dramat wojenny, USA/Chiny/Wielka Brytania 2014
03.50 Jaka to melodia?
04.40 Z pamięci - cykl felietonów
04.44 Zakończenie programu

TVP 2

05.25 Barwy szczęścia (2834) - serial
06.00 Barwy szczęścia (2835) - serial
06.35 M jak miłość (1738) - serial, Pol.
07.30 Pytanie na śniadanie - mag.
07.50 Pogoda - program informacyjny
07.55 Pytanie na śniadanie - mag.
11.30 The Voice of Poland 14: Przesłuchania w ciemno - widowisko
12.40 The Voice of Poland 14: Przesłuchania w ciemno - widowisko
14.00 Familiada - teleturniej
14.35 Koło fortuny - teleturniej, Polska
15.15 Szansa na sukces. Eurowizja Junior 2023 - widowisko, Pol. 2023
16.15 Tak to leciało! - teleturniej muz.
17.15 Na sygnale (464): Mentalna maczuga i muchomory - serial, Pol.
18.00 Panorama - program informacyjny
18.20 Va banque - teleturniej, Polska
18.55 Na sygnale (465): O mały włos...
19.20 Na sygnale (466): Niespodzianka! - serial fab.-dok., Polska
20.00 Postaw na milion - teleturniej, Pol.
21.00 Druga twarz - film sensacyjny, USA 2011, reż. Michael Brandt
22.50 Złota dama - film biograficzny, Wielka Brytania 2015, reż. Simon Curtis, wyk. Helen Mirren
00.50 Kołysanka - komediodramat, Polska 2010, reż. Juliusz Machulski
02.40 Królowe przekrętu - komedia kryminalna, USA 2021, reż. Gita Pullapilly, Aron Gaudet, wyk. Kristen Bell
04.35 Zakończenie programu

POLSAT

04.40 Disco Gramy - muz., Polska 2023
05.25 Telezakupy TV Okazje - magazyn
06.00 Nowy dzień - program inf.
08.20 Hotel Transylwania 2 - film animowany, USA 2015, reż. Genndy Tartakovsky
10.05 Kevin sam w Nowym Jorku - komedia, USA 1992, reż. Chris Columbus, wyk. Macaulay Culkin
12.40 Para do gara. Ona mówi, on gotuje - reality show, Polska 2023
13.40 Ninja Warrior Polska
15.40 Twoja Twarz Brzmi Znajomo
17.40 Ślubne pogotowie Izabeli Janachowskiej - reality show, Pol. 2023
18.50 Wydarzenia - program inf.
19.20 Sport
19.27 Pogoda - program informacyjny
19.30 Państwo w państwie - public.
20.00 Kabaret na żywo. Młodzi i Moralni - program rozr., Polska 2023
22.10 Teściowie (3) - serial kom., Polska
22.40 Teściowie (4) - serial kom., Polska
23.10 Resident Evil: Ostatni rozdział - horror, Wielka Brytania/Francja/USA/Niemcy/Kanada/Japonia/Australia 2016, reż. Paul W.S. Anderson, wyk. Milla Jovovich
01.40 Straszny film 4 - horror komediowy, USA 2006, reż. David Zucker
03.25 Świat według Kiepskich (74): W pale się nie mieści - serial, Polska
04.00 Świat według Kiepskich (75): Waldek Tour - serial kom., Polska

TVN

05.40 Uwaga! - magazyn reporterów
06.00 Tom i Jerry Show 3 (19/26)
06.25 Tom i Jerry Show 3 (20/26)
06.50 Kuchenne rewolucje: Lubin, Restauracja Rodzinna - rozr.
07.45 Dzień Dobry TVN - magazyn
11.30 Kobieta na krańcu świata (2/8)
12.05 Co za tydzień - magazyn, 2023
12.35 Top Model - reality show, Pol. 2023
14.15 Godzilla - film SF, USA/Japonia 2014, reż. Gareth Edwards, wyk. Aaron Taylor-Johnson, CJ Adams, Ken Watanabe, Bryan Cranston
16.50 Planeta singli 3 - komedia, Polska 2019, reż. Sam Akina, Michał Chaciński, wyk. Agnieszka Więdłocha, Maciej Stuhr, Danuta Stenka
19.00 Fakty - program informacyjny
19.25 Sport
19.35 Pogoda - program informacyjny
19.45 Uwaga! - magazyn reporterów
20.00 MasterChef - rozr., Polska 2023
21.35 Szadź 3 (2/7) - serial krym., Pol.
22.45 Godziny szczytu - komedia sensacyjna, USA 1998, reż. Brett Ratner, wyk. Jackie Chan, Chris Tucker
00.40 Kuchenne rewolucje: Czarna Dąbrówka - Cooking and Events
01.50 Śmierć Diany: dwa śledztwa (2/4) - serial dokumentalny
02.55 Szpital (192) - serial paradok., Pol.
03.55 Nauka jazdy - rozr., Polska 2017
04.30 Recepta na stary dom - rozr.
05.00 Jak to jest zrobione? (16/26)

TV 4

06.00 Galileo - pr. popularnonaukowy
07.00 Cztery loty - film dokumentalny, USA 2021
08.55 Jaś Fasola radzi (7) - serial
09.00 Galileo - pr. popularnonaukowy
10.05 Galileo - pr. popularnonaukowy
11.05 Garfield 2 - film familijny, USA/Wielka Brytania 2006, reż. Tim Hill, wyk. Breckin Meyer, Jennifer Love Hewitt
13.00 Nie można pocałować panny młodej - komedia romantyczna, USA 2011, reż. Rob Hedden, wyk. Dave Annable, Katharine McPhee
15.00 Gęsia skórka 2 - komedia, USA/Wielka Brytania 2018, reż. Ari Sandel, wyk. Jeremy Ray Taylor, Madison Iseman, Caleel Harris
17.00 Łowcy skarbów. Kto da więcej?
18.00 Łowcy skarbów. Kto da więcej?
19.00 Łowcy skarbów. Kto da więcej?
20.00 Para do gara. Ona mówi, on gotuje - reality show, Polska 2023
21.00 Love Island. Wyspa miłości
22.05 Afera Thomasa Crowna - film sensacyjny, USA 1999, reż. John McTiernan, wyk. Pierce Brosnan
00.30 Powrót do przeszłości (2) - serial
01.00 Nowe wierzenia i stare sekty (2): NXIVM - serial dok., USA
01.55 Śmierć na 1000 sposobów (10)
02.25 Disco Polo Life - magazyn, Polska
03.25 Top 10 - lista przebojów - muz.
04.25 Top 10 - lista przebojów - muz.
05.30 Telezakupy TV Okazje - magazyn

TVN SIEDEM

05.00 Szkoła (578) - serial paradok., Pol.
06.05 Wiza na miłość 8 - reality show
07.00 Wyluzuj, Scooby-Doo! (26)
07.30 Scooby-Doo - komedia przygodowa, USA/Australia 2002, reż. Raja Gosnell, wyk. Freddie Prinze Jr., Sarah Michelle Gellar, Linda Cardellini
09.15 Ten moment (60) - serial, Polska
09.45 Ukryta prawda (945) - serial, Pol.
10.50 Ukryta prawda (1070) - serial, Pol.
11.50 Ukryta prawda (946) - serial, Pol.
12.50 Ukryta prawda (1072) - serial, Pol.
13.50 Ukryta prawda (947) - serial, Pol.
14.50 Gru, Dru i Minionki - film animowany, USA 2017, reż. Kyle Balda, Pierre Coffin, Eric Guillon
16.40 Harry Potter i Komnata Tajemnic - film przygodowy, USA/Wielka Brytania/Niemcy 2002, reż. Chris Columbus, wyk. Daniel Radcliffe
20.00 Jurassic World: Upadłe królestwo - film SF, USA/Chiny 2018, reż. J.A. Bayona, wyk. Chris Pratt
22.50 Uciekaj! - horror, Japonia/USA 2017, reż. Jordan Peele, wyk. Daniel Kaluuya, Allison Williams
00.55 Na własną rękę - film sensacyjny, USA 2002, reż. Andrew Davis, wyk. Arnold Schwarzenegger
03.15 Zbrodnie z pierwszych stron gazet 2 (2/12) - serial dok., USA
04.15 Druga strona medalu 2: Sarah Ferguson - talk-show, Polska 2010
04.45 Zakończenie programu

TV PULS

06.00 Kobra - oddział specjalny (17, 18) **08.00** Zawieszeni na drzewie - komedia, Wł./Fr. 1971 **09.55** Skrzydełko czy nóżka - komedia, Fr. 1976 **12.15** Przyczajony tygrys, ukryty smok - film przygodowy, Tajwan/Chiny/USA/Hongkong 2000 **14.40** Blondynka w koszarach - komedia, USA 2008 **16.40** Hot Shots! - komedia, USA 1991 **18.25** Hot Shots 2 - komedia, USA 1993 **20.00** Niepokonani - dramat, USA/Polska/Zjednoczone Emiraty Arabskie/Indie 2010 **22.30** Niezniszczalni 2 - film sensacyjny, USA 2012 **00.45** Zemsta frajerów - komedia, USA 1984 **02.25** Zobacz to!: Dyżur 3 (39) **03.05** Taki jest świat 8 **04.00** Z archiwum policji (11, 12)

PULS 2

06.00 Dom dla psa **07.00** Wojciech Cejrowski. Boso - Ziemia Święta (8) **07.30** Wojciech Cejrowski. Boso - Karaiby (1-4) **10.20** Scooby-Doo! Upiór w operze - film anim., USA 2013 **11.50** Biały Kieł - film anim., Fr./Luksemburg/USA 2018 **13.40** Auta - film animowany, USA 2006 **15.55** Najpiękniejsze baśnie: Śpiąca królewna - baśń film., Niem. 2009 **17.20** Najpiękniejsze baśnie braci Grimm: Jaś i Małgosia - baśń film., Niem. 2012 **18.35** Smerfy (30, 31) **19.05** Psi Patrol 7 (5, 6) **20.00** Powódź - film sensacyjny, USA/Wlk. Brytania/Dania/Fr./Jap./Nowa Zel. 1998 **22.00** Dzielnica strachu 5 (161-164) **02.00** Lombard. Życie pod zastaw (8, 9, 10)

STOPKLATKA

06.00 Doktor Quinn 5 (2, 3) **08.00** Komisarz Rex (13, 14): Pod ulicami Wiednia; Strzały do Rexa **10.00** Hudson i Rex 4 (3) **11.00** Hudson i Rex 4 (4) **12.00** Niedziela na luzie: Hidalgo - Ocean Ognia - film przygodowy, USA/Maroko 2004 **14.40** Silverado - western, USA 1985 **17.15** Stawka większa niż życie (3): Ściśle tajne **18.30** Stawka większa niż życie (4): Café Rose **20.00** Mścicielka - thriller, Francja/Kanada/USA 2016 **22.00** Carrie - horror, USA 2013 **00.00** Straż sąsiedzka - komedia, USA 2012 **02.05** Sól ziemi czarnej - dramat, Polska 1969 **04.30** Co lubią tygrysy - komedia, Polska 1989 **05.55** Zakończenie programu

TTV HD

08.45 Gogglebox. Przed telewizorem 13 **09.45** Express, Pogoda **10.05** Gogglebox. Przed telewizorem 13 **11.05** Nic do zgłoszenia (2) **12.10** Zakup w ciemno 2 **13.15** Nauka jazdy 5 **13.45** Diabelnie boskie 2 **14.10** Diabelnie boskie 2 **14.40** Gogglebox. Przed telewizorem 19 **15.45** Express, Pogoda **16.05** Super Rolnicy **17.05** Życie na kredycie 2 **17.45** Express, Pogoda **18.05** Życie na kredycie 2 **18.40** Damy i wieśniaczki. PL 7 (1) **19.45** Express, Pogoda **20.00** Gogglebox. Przed telewizorem **22.00** Rzeczy, których nie nauczył mnie ojciec 3 (1) **22.30** Nic do zgłoszenia (4) **23.30** Damy i wieśniaczki. PL 6 (14)

TV 6

06.00 Detektywi w akcji (123, 124): Okno życia/Zbuntowany książę; Surogatka/Hydraulik **08.00** Columbo (1, 1) **12.00** Magnum: Detektyw z Hawajów 2 (7, 8) **14.00** Policjantki i Policjanci (655-659) **19.00** Policjantki i Policjanci (660) **20.00** Agenci NCIS: Los Angeles (2) **21.00** Agenci NCIS: Los Angeles (3) **22.00** Agenci NCIS: Los Angeles (4) **23.00** Mordercze starcie - film sensac., USA 2012 **00.55** Włatcy móch (5): Piersza Komunja **01.25** Włatcy móch (6): Andżelika **01.55** Włatcy móch (7): Wiedźma Shigella **02.25** Włatcy móch (8): Higieniczny blues **03.00** Benny Hill **03.40** Disco Polo Life **04.40** Disco Polo Life **05.45** Telezakupy TV Okazje

POLSAT SPORT

06.00 Siatkówka mężczyzn: Mistrzostwa Europy 2023 **08.30** Siatkówka mężczyzn: Mistrzostwa Europy 2023 - mecz 1/8 finału **11.00** Cafe Futbol - mag. piłkarski **12.30** Piłka nożna: Eliminacje mistrzostw Europy **15.00** Piłka nożna: Eliminacje mistrzostw Europy **16.45** Siatkówka mężczyzn: Mistrzostwa Europy 2023 - mecz 1/8 finału **19.45** Siatkówka mężczyzn: Mistrzostwa Europy 2023 - mecz 1/8 finału **22.30** Sporty walki: UFC 293: Adesanya vs. Strickland - waga średnia: Israel Adesanya - Sean Strickland **01.00** Boks: Rocky Boxing Night w Gdańsku - waga junior ciężka: Kajetan Kalinowski - Cristian Lopez 14.05.2022

eprasa.pl 212fad80b8

NIERUCHOMOŚCI

Biuro Obsługi Prawnej „VETO"

ZAUFANIE ● WIEDZA ● SKUTECZNOŚĆ ● 25 LAT DOŚWIADCZENIA

Chełm, ul. Lwowska 59 (obok ChSM) tel. 82 562 11 46, 609 44 70 80 - od godz. 9⁰⁰ do 17⁰⁰

e-mail:nieruchomosci-veto_xl@wp.pl www.nieruchomosci-veto.gratka.pl

Bezpłatne opinie o wartości nieruchomości ● Wyceny ● Tłumaczenia przysięgłe (języki świata)

WYJĄTKOWE MIESZKANIE łączące w sobie nowoczesność z tradycją. Lokal typu M-3 o powierzchni 56,39m2, 1 piętro, wspólnota mieszkaniowa. Mieszkanie po kompletnym remoncie generalnym - do zamieszkania od zaraz. Podłoga - parkiet odnowiony w stanie idealnym, lakier mat. Centralne ogrzewanie i ciepła woda nowe - MPEC. Nowoczesna łazienka z oknem, odpływ liniowy, zabudowa mebli na zamówienie. Piękne, oryginalne płytki łazienkowe o wymiarach 60*60. Instalacja elektryczna i wodno-kanalizacyjna - nowa. Stolarka drzwiowa - nowa. Wystawa okien zachodnia z widokiem na drzewa świerkowe. Ściany wykończone gładzią i pomalowane na biało. Czynsz bez mediów 135zł/miesięcznie. Dodatkowo: spiżarnia z oknem, duża piwnica, strych, osiedle Dyrekcja, cena 315.000zł (5.586zł/m2).

Wybrane oferty

1. M-3, 32m2, parter, wspólnota, Chełm, c: 199.900;
2. M-3, 35m2, 3 piętro. Zabudowa kuchni i szafa wnękowa w cenie. Mieszkanie wolne, os. Dyrekcja, c: 210.000;
3. M-3, 42m2, 3 piętro. Mieszkanie wolne – do zamieszkania od zaraz, Chełm c : 203.000;
4. M-3, 45m2, 3 piętro, os. Słowackiego, c: 250.000;
5. M-4, 55m2, 4 piętro, blok ocieplony, nowe okna. Pełne umeblowanie i wyposażenie w cenie lokalu, os. Dyrekcja Dolna, c: 249.000;
6. M-4, 62,50m2 (w tym piwnica 4,90m2), 1 piętro. Balkon loggia od strony płd. Całkowite umeblowanie w cenie, os. Cementowania, c: 319.000;
7. SUPER KOMFORTOWY lokal mieszkalny położony w tzw. „bloku kolejowym" o pow. 66m2 (3 pok., k, ł z wc), 2 piętro, wspólnota mieszkaniowa. C.o miejskie - dodatkowo kominek. Pełne wyposażenie i umeblowanie wysokiej jakości w cenie, os. Dyrekcja, c: 396.000;
8. Parter domu jednorodzinnego 63m2 (3 pok., k, ł z wc). C.o własne węglowe, gaz ziemny z sieci. Działka gruntu 263m2, centrum Chełma, c: 230.000;
9. Dom parterowy drewniany 1/2 bliźniaka 50m2 (2 pok, k, przedpokój). Dach kryty blachą. Działka 246m2, Centrum Chełma, c: 128.000;
10. Dom mieszkalny 1/2 bliźniaka, piętrowy, ocieplony 135m2 w tym salon z kominkiem, jadalnia, kuchnia (pełne umeblowanie w cenie), 4 sypialnie, 2 łazienki z wc. Dach kryty blacho dachówką, okna pcv. Ogrzewanie z sieci miejskiej. Działka 376m2, budynek gosp.-garażowy 35m2, centrum Chełma - osiedle Jordana, c: 520.000;
11. Dom mieszkalny w zabudowie szeregowej 150m2, ocieplony, podpiwniczony (garaż), rok budowy 2003. Dach kryty blacho dachówką. Działka 250m2, os. Rejowiecka – Włodawska, c: 575.000;
12. Dom mieszkalny wolno stojący, piętrowy 150m2. Działka 675m2 zagospodarowana, ogrodzona. Budynek gosp. murowany 49m2, możliwość zamieszkania dwóch rodzin, os. Litewska, c: 580.000;
13. Dom wolno stojący parterowy z poddaszem użytkowym 180m2. Rok budowy 2000. C.o gazowe + kominek z rozprowadzeniem. Działka 1079m2, osiedle Rejowiecka, c: 800.000;
14. Budynek handlowo-usługowy parterowy z poddaszem 90m2, podpiwniczony. Działka 180m2, os. Szpitalna, c: 48.000;
15. Lokal usługowo-produkcyjny o powierzchni 68m2 (wysokość 3,5m) parking, os. Kościuszki, c: 150.000; możliwa zamiana na mieszkanie;
16. Segment handlowo-usługowy 49m2 w tym sala sprzedażowa, pom. socjalne, 2 wc. Parter – wejście bezpośrednio z chodnika, duże witryny, Centrum Chełma, c: 204.900zł/ brutto;
17. Lokal handlowo – usługowy 35m2, parter. Duże witryny, wejście bezpośrednio z chodnika, Centrum Chełma, c: 204.900zł/ brutto.
18. Lokal użytkowy 79m2, parter, os. Dyrekcja Górna. Doskonały na gab. lekarskie, kosmetyczne, fryzjerskie, po remoncie. Możliwość zmiany przeznaczenia na lokal mieszkalny. Piwnica 42m2 z wejściem od wewnątrz lokalu Ogrzewanie podłogowe elektryczne i kominkowe, możliwość podłączenia do sieci miejskiej, c: 229.000;
19. Lokal użytkowy po generalnym remoncie i adaptacji na gabinety lekarskie i fizjoterapii - parter o powierzchni 192m2 + podpiwniczenie 128m2 (wysokość 2,55m). Dwa wejścia do budynku, os. Słoneczne, cena: 1.200.000zł netto
20. Hala usługowo- warsztatowo-magazynowa, murowana, ocieplona, wysoki standard 120m2. C.o gazowe + nagrzewnice. Nowa instalacja fotowoltaiczna, monitoring, działka 180m2 utwardzona. Kompleks magazynowy w Chełmie przy trasie na Dorohusk, c: 399.000zł/ brutto.
21. Do sprzedaży: 1/2 zabytkowej kamienicy, wg projektu w skład wchodzą stanowiące odrębną własność dwa lokale użytkowe (parter i piętro), mieszkanie dwupoziomowe, piwnica i strych o łącznej pow. 622m2. Nieruchomość po generalnym remoncie – do własnej aranżacji pomieszczeń. Działka 576m2. Centrum miasta, c: 3.800.000;
22. Działka budowlana 1600m2, ul. Jarzębinowa, c: 104.000;
23. Działki budowlane od 1000m2 media: woda, prąd, Wolwinów, c: 65zł/m2
24. Działka budowlana 1000m2 z rozpoczętą budową (stan zero). Media: przyłącze elek. i studnia głębinowa na działce, gaz, kanalizacja w drodze. Kpl stolarki okiennej 3-szybowej OKNOPLAST – do korzystnej negocjacji, os. Włodawska, c: 140zł/m2;
25. Działka ogrodnicza 475m2 ogrodzona, liczne nasadzenia drzewek ozdobnych i owocowych, uprawiana, domek drewniany, os. Dyrekcja, c: 22.000;
26. Działka komercyjna 2677m2, utwardzona, ogrodzona. Przeznaczenie: usługi, warsztaty, zab. wielorodzinna. W cenie projekt budynku gosp.-garażowego o pow. 839m2, os. Rejowiecka, c: 420.000;
27. Działka komercyjna o pow. 1,40ha położona w doskonałej lokalizacji, przy jednej z głównych ulic miasta, wg planu zagospodarowania przeznaczona min.: pod zabudowę obiektów handlowych powyżej 2000m2, budynków wielorodzinnych, c: 200zł/m2

ŚWIADECTWA ENERGETYCZNE LOKALI i BUDYNKÓW

gmina Chełm

1. Dom wolno stojący, piętrowy 220m2, budynek gospodarczy 580m2 – wymieniony dach, działka 3000m2 (III klasa), 5 km od Chełma, c: 600.000;
2. Dom wolno stojący z poddaszem użytkowym 138m2, ocieplony. Rok budowy 2005. Działka 1000m2, ogrodzona, kostka brukowa, wiata garażowa drewniana 2- stan, 3 km od granic miasta, c: 680.000;
3. Działka komercyjna przy głównej drodze wylotowej na Lublin pow. 1,33ha (szer. 86m) Doskonała oferta dla inwestora, c: 78zł/m2 brutto;
4. Działka gruntu z prawem zabudowy 6254m2, przy drodze asfaltowej, Weremowice, c: 120.000;
5. Działka gruntu 2,52 ha, przy drodze asfaltowej. Dom mieszkalny parterowy drewniany 65m2. Media: en. elek, wodociąg, c: 250.000;
6. Działka budowlana 3656, położona przy głównej drodze Chełm- Włodawa, media, Horodyszcze Kol., c: 180.000;
7. Dwie działki komercyjne o pow. po 3500m2 położone obok siebie. Trasa Chełm – Lublin, Janów, c: od 59zł/m2
8. Działka budowlana 2921, przy drodze asfaltowej, Horodyszcze, c: 220.000;
9. Klimatyczna działka budowlana 2400 m2 położona na skraju lasu, przy drodze asfaltowej. Media: en. elek. na działce, wodociąg i gaz w pasie drogi, Janów – Podgórze, c: 50zł/m2
10. Działka budowlana 2000m2, asfalt, media, Janów I , c: 150.000;
11. Działka budowlana 1700m2, położona przy drodze asfaltowej, Horodyszcze, c: 250.000;
12. Działka budowlana 1631m2, Horodyszcze, c: 110.000;
13. Nowo powstające osiedle domów jednorodzinnych na działkach o pow. po 1600m2, 5 minut drogi od Chełma, c: 71zł/m2
14. Ostatnie atrakcyjne działki budowlane położone na osiedlu Bazylany, o pow: 1272m2 i 1346m2 (szer. 34m), przy drodze asfaltowej, obok nowa zabudowa jednorodzinna, ul. Majowa, c: 145zł/m2.
15. Dzialki budowlane po 1260m2, Strupin Duży, c: 40zł/m2
16. Kilkadziesiąt atrakcyjnych działek budowlanych o pow. od 1200m2. Media: energia elektryczna, woda, gaz w pasie drogowym, Janów I, c: od 82zł/m2 brutto
17. Działki budowlane od 1000m2, Żółtańce Kolonia, c: 75zł/m2
18. Działki budowlane o pow. od 892m2 – 1660m2, położone na nowo powstalym osiedlu domków jednorodzinnych, media, Okszów, c: od 75zł/m2;
19. Działki budowlane od 868m2, Staw, c: 56zł/m2

gmina Dubienka

1. Działka budowlana o pow. 3000m2, przy drodze asfaltowej, Rogatka, c: 40.000;
2. Działki budowlane o pow. od 1352m2 do 1640m2, Starosiele, c: od 24zł/m2
3. Działki budowlane o pow. od 798m2 do 1412m2, Dubienka, c: od 24zł/m2
4. Działka gruntu o pow. 7500m2, wg planu przeznaczona pod usługi oświaty, turystyki i zdrowia, Siedliszcze, c: 60.000;
5. Las mieszany (w przewadze sosna) wiek 50-60 lat, c: 140.000;
6. Budynek całoroczny, mieszkalny, murowany 80m2 w tym 3 pokoje, kuchnia, pomieszczenie gospodarcze. Dach kryty eternitem. Okna pcv w części wymienione. Działka o pow. 900m2. Nieruchomość położona na skraju lasu - gmina Dubienka, c: 120.000;

gmina Kamień

1. Trzy działki budowlane po 1500m2, blisko las, zalew, Natalin, c: 42.000;/ działka;
2. Działka budowlana 2909m2 z możliwością podziału na dwie działki po 1450m2, centrum, c: 160.000;/ działka
3. Dom piętrowy z wysokim podpiwniczeniem o pow. 120m2. Dach kryty blacho dachówką wymienioną w 2017r. Działka o pow. 2800m2 ogrodzona. Nasadzenia wzdłuż granicy działki - tuje. Ogród warzywny, sad owocowy. Na działce budynek gospodarczy murowany, parterowy, w tym kuchnia letnia, garaż i pomieszczenie gospodarcze, 7 km od Chełma, c: 650.000;

Rejowiec Fabryczny

1. Atrakcyjna działka budowlana 1079m2 położona na nowo powstałym osiedlu domków jednorodzinnych. Media: woda, energia elektryczna, gaz, ul. Wschodnia, c: 45zł/m2 – do negocjacji
2. Lokal handlowo- usługowy 34m2 (2 duże pomieszczenia), 1 piętro, Rejowiec Fabryczny, c: 40.000;
3. Działka budowlano-usługowa 1250m2 położona przy drodze asfaltowej, pełna dostępność mediów (gaz), Wólka Rejowiecka, c: 65.000;
4. Działka budowlana 1150m2 położona przy drodze asfaltowej, media, Siedliszcze, c: 65.000;

DO WYNAJĘCIA:

1. M-4, 75m2, parter, kpl umeblowane i wyposażone, os. XXX-lecia, cena 450zł/osoba/mc + opłaty eksploatacyjne ok. 750zł + media wg zużycia;
2. Lokal użytkowy 50m2, parter. Duże witryny, wejście bezpośrednio z chodnika, centrum Chełma, c: 1.800zł + media wg zużycia.
3. Lokal użytkowy 58m2, parter, ogrzewanie miejskie, duże witryny, Centrum Chełma, c: czynsz najmu 800zł + opłaty eksploatacyjne + media wg zużycia.
4. Lokal użytkowy 64,50m2 (1 duże pom., wc) parter, po generalnym remoncie. Energia elektr. – siła, os. Słoneczne, c: 2000zł netto (czynsz najmu) + opłaty eksploatacyjne + media wg zużycia.
5. Lokal użytkowy po byłej siłowni 300m2 usytuowany w podpiwniczeniu budynku handlowo – usługowego, parking, Centrum Chełma;
6. Lokal użytkowy 250m2 parter, wejście bezpośrednio z chodnika, parking, okolice ul. Lwowskiej;
7. Lokal użytkowy 128m2, wysoki parter. Duże witryny, dwa wejścia, centrum Chełma, c: 35zł/m2 + media.

Z OSTATNIEJ CHWILI

Mieszkanie w kamienicy bezczynszowej o pow. 49m2 w tym 2 pokoje, kuchnia, łazienka z wc, 1 piętro, balkon. Centralne ogrzewanie własne węglowe (piec w łazience), nowe okna pcv. Do lokalu przynależą 2 komórki. Mieszkanie wolne – do zamieszkania od zaraz, centrum Chełma, cena: 160.000zł

SPRZEDAM AUTO-MOTO

- Audi A3, A4, Q5, Q7 oraz inne modele, diesel i benzyna, Chełm, tel. 786 879 777
- Audi A4 diesel 1999r. nowy akumulator ,nowe opony, wymienione oleje, aktualne opłaty, 6.000zł, tel. 699 239 633
- Barton Sprint 50/125 po remoncie zarej. opłacony, 2.800zł; Zipp 2V50, 50/80cm3 st. bdb. z opłatami, 2.800zł, tel. 500 486 835
- Dacia Duster 2013r. 1,6b czarny, 27.000zł, tel. 515 380 005
- Dacia Logan 2014r. 1,2b sedan czarny 130000km st. bdb., 22.200zł, tel. 515 380 005
- Daewoo Tico 1997r. 110000km sprawny ważne bad. tech. nowe tabl. rejestr. +kpl. kół zim. inne części, 1.500zł, tel. 758 337 433
- Daihatsu Sirion 1300cm3 (87KM) 2005r., Chełm 7.500zł, tel. 518 346 980
- Fiat Ducato L3 H2, L4 H2 oraz inne wersje Chełm, tel. 786 879 777
- Fiat Uno 1,0b 1993r. zabytek zarejestr. ubezpieczony przegląd ważny, 8.900zł; kuchnia gaz. z piekarnikiem elektr., tel. 784 195 660
- Ford Focus 2003r. 1,8d, 3.000zł, tel. 506 307 656
- Ford Focus MK3, 2010r. combi 1,9tdci klima 2 kpl. opon po wymianie sprzęgło oleje filtry klocki tarcze, 12.000zł, tel. 505 791 662
- Mazda 6, 2,0b automat kombi ful wyposażenie szary st. bdb., tel. 515 380 005
- Mercedes A170D, 2002r. awangarde 220000km sprawny, 2.000zł, tel. 507 183 122
- Mercedes E 320, 2002r. 100000km awangarde z Japonii, jak nowy, fak. VAT, 55.000zł, tel. 507 183 122

Skup Aut
OSOBOWE - BUSY - całe, jeżdżące, uszkodzone, bez prawa rejestracji
CAŁE WOJ. LUBELSKIE
TRANSPORT - GOTÓWKA
Włodawa - tel. 727 563 368

eprasa.pl 212fad80b8

DZIAŁKA NA SPRZEDAŻ

Na sprzedaż działka nr 73/1 położona przy ul. Niepodległości w Rudzie-Hucie obok sklepu Stokrotka, o powierzchni 2032 m². Działka jest równa, wszystkie media w drodze. Kupujący jest zwolniony z podatku od czynności cywilnoprawnych (PCC). Identyfikator działki: 060309_2.0016.73/1. Cena 91 440 zł

tel. **512-392-940**

- Motocykl MZ, SHL oraz inne, tel. 505 379 192
- Motocykl Yamaha FJ600, 1987r. 67000km 3 kufry, kolor czerwono-czarny, turystyk, 4.500zł, tel. 515 196 411
- Nissan Micra 1,2, 108000km 2014r. wk es el cz 5d kolor grafit, 28.800zł, tel. 500 087 074
- Opel Meriva 1,7dtci 2000r. st. tech. db. opłaty do 04.2024r., 7.800zł, tel. 798 251 135 (po 18:00)
- Opel Vectra C, 1,8b+g 2002r. OC ważne, PT nie, do poprawek, jeździ, 4.000zł, tel. 577 967 757
- Opel Vectra C, 2,0d 2002r. kolor stalowy tapicerka skórzana wk es immobilizer, 2.000z, tel. 606 835 372
- Peugeot 607, 2,2hdi 2003r. opłacony i sprawny, przednie zawieszenie do poprawek, 4.500zł, tel. 577 967 757
- Renault Laguna II, 2,0b 2003r. hatchback, po wymianie rozrządu oleju filtra, 2.300zł, tel. 508 360 062
- Renault Scenic II, 2004r. 1,9dci szklany szd przegląd OC ważne zadbany nie ma rdzy, 6.500zł, tel. 665 963 316
- Sam. terenowy Tiger 2012r. 55000km; Lublin 6 osób +1t, 48000km 1wł.; wózek widłowy, „bułgar" on, ładowarka, tel. 500 101 015
- Seat Toledo II, 1,9tdi 110KM 2004r. 4 elektryczne szyby boczne lusterka klimatyzacja skóra hak, 6.900zł, tel. 605 997 135
- Volkswagen Passat 1,9tdi B5, 2000r. kombi granatowy st. db., tel. 510 969 676

AUTO-CZĘŚCI I AKCESORIA

- 4 opony letnie używane 195/60/15, tanio, 20zł/szt., tel. 517 490 156
- Felgi z oponami do Matiza, tel. 661 920 251
- Fotelik samochodowy dla dziecka do 18kg, mało używany st. db. Chełm, 150zł, tel. 512 283 309
- Fotelik samochodowy, Chełm, 120zł, tel. 505 996 061
- Koła do Hondy Jazz, alufelgi, opony letnie Fulda 175/65/14, po 1 sezonie, 800zł, tel. 661 313 126
- Komplet kół do skutera 3,50-10M/C59M, tel. 507 377 277
- Moduł zapłonu, przedni zderzak, hak holowniczy oraz różne części do Poloneza Gli 1,6, tel. 733 571 001
- Opony letnieR135/12 nowe 2szt., 100zł, tel. 798 337 433
- Opony używane bardzo duży wybór, Żółtańce-Kolonia, od 30zł, tel. 663 502 292
- Przepustnica powietrza Skoda Seat Volkswagen, 255zł, tel. 501 380 947
- Rozrusznik+alternator do Citroena Berlingo 1,6hdi, tel. 507 377 277

SPRZEDAM NIERUCHOMOŚCI

- 1/2 domu bliźniak 115m2, piwnica z garażem, strych, drugi garaż 24m2, ul. Żeromskiego, tel. 502 1741 914
- 39m2, 2 pokoje ul. Grota-Roweckiego, tel. 502 225 587
- 48m2 Ip. 2 pokoje ul. Hrubieszowska, tel. 502 107 221
- 48m2, 3 pokoje IIIp. bloki ul. Trubakowska, 229.000zł, tel. 502 225 587
- 4-pokojowe mieszkanie 70m2 IVp. ul. Wolności, tel. 506 108 505
- 62m2, 3p+k+ł IIp. Bazylany ul. Małachowskiego, 6.000zł/m2, tel. 665 241 166
- 69,7m2 IIp. 4p+k+ł+wc ul. Połaniceka, 350.000zł, tel. 504 781 457
- Chełm ul. Wojsławicka, 93m2 4 pokoje +kuchnia z aneksem IIp. +piwnica, 440.000zł, tel. 733 639 057
- Dom 107m2 budynek gosp. 62m2 działka 40a, 13km od Chełma, tel. 665 682 700
- Dom 150m2, 5p+2k+3ł działka 6a, 2 garaże, możl. zamieszk. 2 rodzin lub działalność gosp. os. Dyrekcja, 495.000zł, tel. 507 965 691
- Dom 59m2 na działce 24a i dwie działki 29a i 21a przy drodze asf. wszyst. są połączone, Ladeniska gm. Dorohusk, tel. 518 706 056
- Dom 95m2 działka 19a Józefin, pilnie, tel. 572 472 833
- Dom bliźniak w Chełmie, 5 pokoi w tym salon z kominkiem 2 łazienki jadalna kuchnia w zabud. garaż z bud. gosp., tel. 786 045 845
- Dom murowany 76m2 z działką 7,5a, 3p+k+ł+pp +garaż +2 komórki, Chełm, tel. 601 754 005
- Dom parterowy murowany 70m2, 2 budynki gosp. działka 14a gm. Kamień, tel. 695 077 840
- Dorohusk - działka 3217m2 stare budynki media - prąd, woda, kanalizacja, tel. 602 782 612
- Duży dom z 1980r. dwa budynki gosp. działka 0,5ha w Rejowcu Fabrycznym, tel. 607 347 612

Dom z bud. gosp. w stanie surowym dz. 16a Okszów ul. Chabrowa, tel. 518 938 242

- Działka 10a, media, Żółtańce-Kolonia, blisko szkoła, urocze miejsce, przystępna cena, tel. 501 404 781
- Działka 1870m2 Bazylany ul. Wojsławicka, 180.000zł, tel. 515 028 083
- Działka 386m2 Okuninka Jezioro Białe, bardzo dobra lokalizacja, bezpośrednio przy drodze do centrum, 159.000zł, tel. 793 777 599
- Działka 400m2 dom 90m2 do remontu Chełm ul. Trubakowska, 150.000zł, tel. 782 293 038
- Działka 44a ładnie położona przy granicy Dorohusk, doskonała na letnisko, tanio, tel. 669 709 337
- Działka budowlana 0,5ha wszystkie media na działce Kamień ul. Szlachecka, tel. 825 630 053
- Działka budowlana 11a Okszów gm. Chełm, 59.000zł, tel. 513 010 121
- Działka budowlana 386m2 w Okunince, bardzo dobra lokalizacja 300m od centrum, tel. 511 218 024
- Działka budowlana 500m2 atrakcyjna lokalizacja Chełm ul. Wygon bezpośrednio przy drodze asfaltowej, 99.000zł, tel. 793 777 599
- Działka budowlana 926m2 Chełm ul. Muzyki, tel. 502 645 118
- Działka budowlana przy ul. Diamentowej (boczna Wygonu), tel. 607 569 787
- Działka budowlana uzbrojona 34a Janów ul. Mickiewicza, dojazd drogą asfaltową z dwóch stron, 219.000zł, tel. 793 777 599
- Garaż 18m2 środkowy wys. stand. wykończ. brama segmentowa z napędem, os. Bazylany - Al. 3 Maja, 69.000zł, tel. 790 266 086
- Garaż murowany 18m2 Chełm ul. Wołyńska / Przemysłowa, tel. 509 063 792
- Grunt rolno-budowlany Anusin / Lipki 1,3ha, 130.000zł, tel. 505 379 192
- Grunty rolne w gm. Chełm oraz Siedliszcze, tel. 505 379 192
- Kamienica 320m2 - 4 mieszkania +lokal użytkowy ul. Lwowska deptak, 900.000zł, tel. 502 449 189
- Kamienica z lokalami użytkowymi z działką do dobudowy ul. Lwowska, 2.800.000zł, tel. 667 181 100
- Ładna działka budowlana 15a Weremowice przy szosie, tel. 507 581 360
- Łąka 0,47ha przy Uherce idealna na wykopanie sadzawki dobry dojazd gmina Chełm, 21.000zł, tel. 506 291 700
- M. 75m2 +piwnica 15m2, własnościowe bezczynszowe blisko szkoła ośrodek zdrowia, do zamieszk. od zaraz, pilne, tel. 665 184 019
- M-3 Ip. 50m2 ul. Połaniecka, tel. 512 986 050
- M-3, 51m2 IIIp. os. Słoneczne ul. Wieniawskiego, 260.000zł, tel. 605 240 088
- M-3, 56,39m2 Ip. po gen. remoncie komfortowe, media miejskie, wspólnota mieszkaniowa os. Dyrekcja, 315.000zł, tel. 601 169 899
- M-4 parter z podjazdem na wózek 75m2 Kraśnik Fabryczny, 450.000zł, tel. 725 086 225
- M-4, 3 pokoje Ip. 39m2 środkowe blok ociepl. os. XXX-lecia po gen. remoncie meble kuch. łazienka w pełni wypos., tel. 697 130 249
- Mieszkanie 50m2 IIIp. ul. Wolności, do remontu, 250.000zł, tel. 606 515 072
- Mieszkanie 61m2 parter po remoncie Chełm Al. Piłsudskiego, tel. 603 302 764
- Mieszkanie M-3, 52m2 IIIp. Chełm ul. Grota-Roweckiego, tel. 604 489 687
- Mieszkanie M-4, 48m2 IIIp. ul. Trubakowska, tel. 515 959 229
- Mieszkanie na parterze z balkonem 31m2 Al. Żołnierzy I AWP, wysoki standard, pełne wyposażenie, 319.000zł, tel. 793 777 599
- Mieszkanie w bloku 53m2 parter 2p+k+ł+wc+pp balkon piwnica, wspólnota mieszkaniowa, 217.000zł, tel. 696 059 940
- Mieszkanie w bloku w Dubience Ip. 2pok. łaz. kuchnia w pełni wyposażona po gen. remoncie wszystko nowe, tel. 697 130 249
- Siedlisko 51a, 9km od Chełma, dom drewniany c.o. budynek gosp. stodoła obora, 115.000zł, tel. 606 334 723
- Stawy rybne wraz z budynkami po dawnym PGR w Święcicy o pow. 52ha, zasilane wodą ze źródeł, tel. 692 273 532

USŁUGI

- Anteny TV/SAT - serwis, tel. 665 670 947
- Malarz pokojowy, tel. 507 156 875
- Malowanie mieszkań, tel. 517 423 802
- Pozycjonowanie - www.neoseo.pl tel. 512 392 940
- Tynki cementowo-wapienne agregatem, tel. 500 527 882

BHP Ppoż. SZKOLENIA USŁUGI, tel. 603 120 075

Cyklinowanie bezpyłowe, parkiety, panele, tel. 602 324 113

Cyklinowanie bezpyłowe, tel. 503 685 890

Malowanie dachów, mycie, odrdzewianie, tel. 516 964 592

MALOWANIE DACHÓW, TEL. 604 217 219

Organizacja eventów, imprez integracyjnych, przejażdżki quadem. NST Sp. z o.o., tel. 691 170 170

Posadzki mixokretem, tel. 600 120 907

Remonty budynków, ocieplenia i elewacje, tynki wewnętrzne i zewnętrzne, malowanie, gipsowanie i gładzie - bardzo solidnie,tel. 730 658 803

Remonty, tel. 781 420 176

Rusztowania wynajmę, tel. 795 204 150

Tłumacz przysięgły j. niemieckiego tel. 604 210 111

Transport, przeprowadzki, utylizacja gruzu, mebli, sprzątanie posesji i działek, tel. 667 666 679

TYNKI MASZYNOWE – gipsowe, cementowo-wapienne, elewacje, wykończenia wnętrz, posadzki mixokretem, tel. 506 396 999

Usługi - hydraulika, kostka brukowa, murowanie, docieplenia, malowanie elewacji, gładzie, parkiety, terakota, glazura, tel. 667 666 679

Wynajmę ponton 3,6m, sztywna podłoga, mocny silnik elektryczny 5HP. Możliwy dowóz. Tel. 794 294 251

BUDOWA I NAPRAWA

- Bojler 80l z grzałką, 150zł, tel. 506 468 070
- Deski jesionowe suche ok. 1m3, 600zł, tel. 518 269 099
- Drzwi garażowe 2mx2,22m z demontażu, tel. 507 377 277
- Furtka ogrodzeniowa nowa kompletna, tel. 721 634 845
- Grzejnik Purmo nowy 95x85cm, 400zł, tel. 605 431 150
- Grzejnik Purmo z demontażu, 1szt. 180x45, 2szt. 140x45, 100zł/szt., tel. 723 792 136
- Heblarka z silnikiem, drzwi wewnętrzne pełne nieużywane 12szt., tel. 699 239 633
- Kanistry na paliwo 20l, 50zł, tel. 603 117 608
- Kpl. kabina prysznicowa, brodzik 80x80, stelaż brodzika, bateria, rurki do łączenia, 900zł, tel. 662 623 136
- Podgrzewacz dwupłaszczowy poj. 140l ocieplony, 170zł, tel. 785 462 775
- Podgrzewacz dwupłaszczowy, ocieplany poj. 140l, 170zł, tel. 785 462 775
- Projekt domu parterowego 83m2 z garażem 27,67m2 - pracowni Z500 o symbolu „Z64" - wersja lustrzana, 1.000zł, tel. 605 963 913
- Ramy okienne oszklone wym. 140x70cm 30szt., 15zł/szt., tel. 511 601 464
- Siatka leśna ocynk. zagęszcz. wys. 150cm, możliwy transport oraz słupki do siatki, 8zł/mb, tel. 510 623 626
- Słupki ogr. 2mb z rur kompletne malowane, siatka ogrodz. ocynkowana i powlekana, transport, 32zł/szt., tel. 510 623 626
- Słupki, stemple żerdzie, świerk na deski krokwie, Yamaha Virago 750cm3, tel. 505 178 329
- Spawarka 1faz. 230V używana, 180zł, tel. 517 490 156
- Sprężarka siłowa 8atm. chłodzona powietrzem brusy jesion gr. 5cm materiał na meble ogrod. różny sezonow. tanio, tel. 697 130 249
- Tokarka typ SN55 +akcesoria st. db., 26.000zł, tel. 506 439 136
- Umywalka podwieszana 50x45cm +postument pod umywalkę, 100zł, tel. 603 117 608

MEBLE, AGD, RTV

- Kanapa skórzana beż, 2 fotele skórzane beż, 1.000zł, tel. 797 288 848
- Kredens / biblioteczka z lat 60., wys. 160cm fronty drewniane lakierowane. szybki w kpl.. odbiór osobisty, 250zł, tel. 605 963 913
- Kuchenka gazowa Amica, tano, tel. 505 509 790
- Łoże w kolorze jasnym 160x200cm z porządnym materacem, 700zł, tel. 500 087 074

SPOŁEM CHEŁM Sp. z o.o. OFERUJE

do wynajęcia lokale:
- al. M. J. Piłsudskiego 14 - powierzchnia 510 m kw. - restauracja „Lotos";
- al. M. J. Piłsudskiego 26 - boks handlowy o powierzchni 14,0 m kw. ;
- al. M.J. Piłsudskiego 28 - 2 boksy handlowe o powierzchni (2 x 21,8 m kw.) ;
- al. M.J. Piłsudskiego 28 - usługi handlowe o powierzchni 215,5 m kw.;
- ul. Rejowiecka 181 - 2 pokoje biurowe o powierzchni 51,5 m kw.

do sprzedaży:
- nieruchomość przy ul. Rejtana 8; budynek 197 m kw., działka gruntu 637 m kw.
- nieruchomość przy ul. Ogrodowej 20 - lokal 104 m kw., działka 196 m kw.

do wynajęcia lub sprzedaży :
- ul. Rejowiecka 66 - lokal 202 m kw., działka 790 m kw.
- działka o pow. ok 1600 m kw., w Rejowcu, ul. Słoneczna 8 A (przy sklepie GAMA)

Więcej informacji - tel. 660 547 809

ŚWIAT OKIEN I DRZWI
Chełm, ul. Okszowska 39
tel./fax 82 562 10 98
ROK ZAŁ. 1997

OKNA DRZWI
SZEROKI ASORTYMENT
ATRAKCYJNE CENY
OKNA PCV, PARAPETY
DRZWI WEWNĘTRZNE, ZEWNĘTRZNE
POMIAR • DORADZTWO • MONTAŻ

DREWNO OPAŁOWE I KOMINKOWE
GRAB, BRZOZA, OLCHA, DĄB
Szeroki wybór
Dowozimy
Zapraszamy na plac
TARTAK ZOLD WOOD, Rakołupy Duże tel. 513-303-650

eprasa.pl 212fad80b8

SPRZEDAŻ
- piasek płukany do mixokreta
- piasek budowlany, podsypkowy
- kruszywa drogowe
- żwir płukany, pospółka
- ziemia czarna ogrodowa

AS-TRANS Chełm ul. Zielna 14 tel. 782 748 918 509 727 383

DOCIEPLENIE BUDYNKÓW MALOWANIE ELEWACJI
Realizujemy program Czyste powietrze
☎ 783 800 351

- Maszyna do szycia Singer zabytkowa sprawna, tel. 507 191 120
- Meble kuchenne używane drzwiczki frontowe drewno, 900zł, tel. 664 260 544
- Regał kuchenny kolor jabłoń, wersalka kolor brązowy, tel. 667 111 197
- Regał kuchenny kolor jasny dł. 280 +szafka nad okapem st. bdb., 1.250zł, tel. 510 142 473
- Robot kuchenny wielofunkcyjny, komplet naczyń firmy Cepter, tel. 512 495 004
- Stół w kolorze jasny orzech po rozłożeniu 2m +6 krzeseł miękkich, 700zł, tel. 500 087 074
- Szafka łazienkowa biała 180x60x60 st. bdb., 80zł, tel. 501 380 947
- Telewizor Panasonic LED płaski 32", 82x53cm, intensywne kolory, tel. 606 585 135

SPORT, ZDROWIE I URODA

- Bieżnia mało używana, 1.000zł, tel. 725 210 036
- Bieżnia stacjonarna, tel. 606 231 080
- Masz problem z alkoholem? Chcesz przestać pić? Zadzwoń. Czekamy codziennie w godz. 18-21, tel. 518 757 967
- Rower BMX keends czarny długo stoi do napompowania koła i podłączenia linki proste koła rama, 250zł, tel. 500 486 835
- Rower męski 28" trzy biegi Holandia, tel. 695 077 840
- Spotkania Dorosłych Dzieci Alkoholików, poniedziałek godz. 18:00, ul. Reformacka 24, Chełm. Zapraszamy, tel. 606 588 208
- WC przenośne domowe dla osoby niesprawnej, tel. 516 182 404
- Wózek inwalidzki ręczny V200 Vemei max 130kg nowy, 450zł, tel. 517 129 711

SPRZEDAM INNE

- 230V silnik z pralki Elektrolux, tel. 504 377 961
- 7 garniturów 7 marynarek na 176cm wzrostu z bdb. materiałów różne kolory jak nowe, tel. 504 377 961
- Akwarium o poj. ok. 50l, tel. 797 552 195
- Blacha trapez na borty, oś z kołami rozrzutnika ruskiego, opona 16.9x28 krata, waga suwakowa, wałki krajzegi, tel. 691 742 826
- Butla gazowa 11kg, tel. 606 585 135
- Drewno bardzo wysuszone twarde, gotowe do c.o. i kominka oraz podpałka workowana i kora sosnowa, tel. 668 548 905
- Drewno opałowe - kominkowe transport gratis, tel. 510 094 936
- Drewno opałowe 30-40cm, 230-400zł, tel. 607 803 931
- Drewno opałowe c.o. kominkowe cięte łupane transport, tel. 504 860 159
- Działka ROD (2x 5a) ogrodzona, domek, taras, 3 ujęcia wody, prąd, basen, domek dla dzieci, okolica Glinianek, tel. 603 874 044
- Fortepian E. Kaps Dresden, 1.850zł, tel. 507 550 448
- Klatka dla ptaków krótko używana, tel. 512 197 385
- Koła pasowe różne rozmiary, tel. 609 153 721
- Kosiarki spalinowe Stihl FS137 Dleo-Mac piła Tryton lodówka Haier, tel. 606 334 723
- Krajzega z silnikiem siłowym 380W metalowa stół stalowy, 600zł, tel. 607 663 639
- Kufle chmielakowe i inne z lat 80., st. idealny, 105zł, tel. 501 380 947
- Łódź wiosłowo-motorowa „Wigry 355" wraz z przyczepą i silnikiem „Minnkota 55V", tel. 509 063 792
- Palety drewniane jednorazowe i euro wym. 120x80 masywne, 22zł, tel. 505 395 211
- Pergola na winogron dł. 5mb, 400zł, tel. 725 210 036
- Piła spalinowa używana, 100zł, tel. 517 490 156
- Plecak szkolny I-III klasa dla chłopca, blat bambusowy nowy jasny 62x80, podkładka na deskę sedesową, tel. 504 364 830
- Skóry baranie ciemne i jasne, licowe, zamszowe, kupony materiałów wełnianych, tel. 504 377 961
- Słoiki na przetwory 0,9l i 0,5l, 1zł, tel. 505 400 035
- Stelaż przedsionka przyczepy Niewiadów N126E, tel. 507 191 120
- Traktorki kosiarki piły spalinowe elektryczne elektronarzędzia skuter 125cm3 glebogryzarki rowery, tel. 721 536 080
- Umywalka krzesło dr. skład. prodiż, lustra 2 tafle, aloesy stare, agawy lecznicze, piwonie juki i inne, widły do ziemn., tel. 798 020 263
- Waga gospodarcza z odważnikami sprawna 200kg, 150zł, tel. 517 129 711
- Walizki tekturowe, zegarki damskie, żelazko z lat 80. ubiegłego wieku, tel. 504 377 961
- Wałek sprzęgłowy +lampa lewy przód ciągnika Farmot, 4 zawiasy do bramy drewnianej +skoble, tel. 512 495 004
- Werbel marszowy Stagg biały śr. 37cm wys. 28cm nowy nieużywany, tel. 516 182 404

KUPIĘ

- Absolutnie i zdecydowanie mieszkanie w Chełmie I-IIIp., gotówka, tel. 798 869 013
- Antyki artefakty monety figury odznaki obraz zegar porcelana inne starocia, tel. 781 943 519
- Aparaty foto, bagnety, monety, medale, pamiątki wojskowe, zegarki, inne wyroby - kupię, tel. 796 273 327
- Błotniki tylne do ciągnika C-330, tel. 512 929 220
- Dom w Chełmie lub okolicy (do 10km) może być do remontu, adaptacji, stan surowy, tel. 513 010 121
- Kupię mieszkanie - zadłużone, z problemami, udział, spadek, tel. 735 381 877

Kowadło kupię, tel. 508 983 050

- Lodówkę Mińsk kupię, tel. 603 338 293
- Mieszkanie do 400.000zł ulica dowolna, tel. 572 472 833
- Mieszkanie kupię za gotówkę bez pośredników - może być do remontu/zadłużone, tel. 503 100 162
- Mieszkanie w Krasnymstawie kupię za gotówkę bez pośredników - może być do remontu/zadłużone, tel. 503 100 162
- Nieruchomość w Chełmie, tel. 513 010 121
- Proso kupię, tel. 794 352 506 (po 20:00)
- Telewizor LED 32", tel. 606 585 135

WYNAJMĘ

- 1os. pokój dla uczennicy studentki wifi osobna łazienka, tel. 698 607 603
- 2 pokoje umeblowane, tel. 515 959 229
- 3 pokoje, kuchnia, studenci, uczennice, Chełm ul. Młodowskiej, tel. 663 915 227
- 3pok., studenci, uczennice, ul. Młodowskiej Chełm, 400zł/os., tel. 663 915 277
- Garaż Chełm ul. Połaniecka, tel. 693 141 521
- Garaż murowany z kanałem przy ul. Wolności obok sklepu Stokrotka, 300zł, tel. 692 958 090
- Kawalerka 32m2 dla dwóch studentek lub uczennic, tel. 698 244 210
- Lokal do wynajęcia na deptaku ul. Lwowska, 5.000zł, tel. 667 181 100
- Lokal użytkowy 250m2 parter, wejście bezpośrednio z chodnika, parking, okolice ul. Lwowskiej, tel. 502 088 118
- Lokal użytkowy po byłej siłowni 300m2 w podpiwniczeniu budynku handlowo-usługowego, parking, centrum Chełma, tel. 502 088 118
- M-4 parter 75m2 dla pracowników firm, studentów (łącznie 6os.), os. XXX-lecia, 450zł/osoba +czynsz +media, tel. 501 178 987
- M-4, 60m2 parter os. Słoneczne cz. umebl., czynsz +media +kaucja +1.200zł, tel. 502 104 450
- Mieszkanie 52m2 w centrum Chełma bezczynszowe, tel. 660 417 540
- Mieszkanie 56m2 IIp. os. Dyrekcja, tel. 608 625 488
- Mieszkanie 56m2, 3 pokoje IIIp. ul. Grota-Roweckiego, 1.200zł +czynsz +kaucja 2.000zł, tel. 781 343 593
- Mieszkanie p+k+ł umeblowane blisko PWSZ Biedronka, tel. 506 468 070
- Mieszkanie p+k+ł umeblowane, tel. 506 468 070
- Oficyna 30m2 (p+k+ł) dla osoby pracującej lub emerytki os. Rejowiecka-Szpitalna, tel. 792 536 135
- Pilnie 2 pokoje, tel. 572 472 833
- Stancja dla mężczyzny i kobiety (pracujący lub emeryci), tel. 793 470 676
- Stancja dla pani do 70l. wolnej - w zamian za opiekę nad starszą panią, tel. 501 857 994 (po 17:00)
- Stancja dla studentów dobra lokalizacja warunki komfortowe, Chełm, tel. 517 565 563
- Stancja dla uczennicy lub studentki, k/ Biedronki Al. Armii Krajowej, umeblowana, internet, 700zł, tel. 518 682 899
- Wynajmę dom o pow. 70m2 „po kosztach", położony 5km od granic Chełma, tel. 500 239 180

ZAMIENIĘ

- Mieszkanie komunalne 41m2 o.c. własne czynsz 300zł - zamienię na większe, przyjmę mieszkanie do remontu, tel. 888 584 441

MATRYMONIALNE

- Andrzej 67 lat 100kg - jestem samotnym emerytem, z wykształcenia technik chemik, na resztę życia pragnę znaleźć „drugą połowę", zamieszkam wszędzie, pani może mieć dzieci - listy proszę przesyłać na adres Redakcji (22-100 Chełm ul. Lwowska 14) z dopiskiem „Andrzej"
- Mężczyzna 70 lat - poznam panią w stosownym wieku, cel matrymonialny, tel. 667 530 694

INNE

- Odbiorę złom własnym transportem każda ilość, tel. 509 093 790

Oddam makulaturę, tel. 601 801 165

- Odstąpię działkę rekreacyjną „Relax" między PKP Chełm-Miasto a wiaduktem, domek woda drzewka ow., 5.000zł, tel. 602 469 322
- Przewiozę różne rzeczy własnym transportem, tel. 509 063 790

ROLNICTWO I OGRODNICTWO

Kupię ciągniki, przyczepy, mogą być do remontu, rejestrowane bądź nie, kombajny zbożowe, tel. 669 681 711

- 2 wozy konne skrzynie drewniane, kopaczka konna do ziemniaków, dołownik do sadz. ziemniaków, ficak do siana, tel. 825 763 195
- Brony 5-3, pługi 5 podorywka 3-2 Grudziądz, opryskiwacz 300l, kultywator, krajzega metal., tel. 691 742 826
- Ciągnik C330 zarej. 1982r. st. dobry, tel. 66- 133 743
- Ciągnik C-360, 1978r., wóz platforma metal., wóz bez paki, pługi 2 do papaja, krajzega metal., tel. 691 742 826
- Działka ROD (2x 5a) ogrodzona, domek, taras, 3 ujęcia wody, prąd, basen, domek dla dzieci, okolica Glinianek, tel. 603 874 044
- Kombajn Bizon Z056 +stół do rzepaku, siewnik buraczany 3.500zł, wał gumowy 3m fi.50cm, wóz paszowy 20.000zł, tel. 609 093 356
- Kombajn Bizon Z056 +stół do rzepaku, siewnik do buraków, wał gumowy 3m fi.50cm, wóz paszowy, tel. 885 020 592
- Koniczyna czerwona w belach - sprzedam, 80zł/szt., tel. 503 353 522
- Łubin sprzedam, Sawin, tel. 570 606 295
- Miód z własnej pasieki 33zł, rodziny pszczele sprzedam, tel. 603 583 234
- Odstąpię działkę rekreacyjną „Relax" między PKP Chełm-Miasto a wiaduktem, domek woda drzewka ow., 5.000zł, tel. 602 469 322
- Owies, gorczyca - sprzedam, tel. 825 775 481
- Owoce aronii z własnej plantacji (można zerwać samemu), 2zł, tel. 783 694 674
- Pergola na winogron dł. 5mb, 400zł, tel. 725 210 036
- Pług 2sk. grudz., brony 2+3, kultywator fabr. 15łap., słoneczko 5gw., przyczepa 1oś. metalowa typu landara, tel. 605 490 938
- Przyczepka 1-osiowa, silnik 7,5kW, beczka 1000l na wodę, beczki na paliwo, tel. 530 791 500
- Rozrzutnik 1-osiowy, siewnik poznaniak - sprzedam, tel. 518 729 997
- Rozrzutnik 1-osiowy, siewnik poznaniak, tel. 518 729 997
- Rozsiewacz Kos sprawny, 750zł, tel. 696 013 283
- Sadzonki lawendy - sprzedam, tel. 723 792 136
- Sieczkarnia do kukurydzy, tel. 518 532 133
- Siewnik zbożowy 17lej. z zaczepem do ciągnika sprzedam, oddam siano za darmo, tel. 798 692 262
- Siewnik zbożowy konny, poszorek konny, 700zł, tel. 825 763 195
- Sprzedam kombajn bizon sprawny, siano w belach 120, ze stodoły, tel. 782 387 060
- Świerk srebrny, pospolity, tuje, kosodrzewina i inne, od 3,50zł do 20zł, tel. 511 275 733
- Tanio sprzedam - kosiarka elektryczna 1500W mało używana, tel. 575 383 234
- Traktor Władimirec T-25, Zetor 62-11, siewnik kon. 26lej., tel. 501 806 737
- Ursus C-360 lub U-902 sprzedam, tel. 735 449 249
- Waga gospodarcza z odważnikami sprawna 200kg, 150zł, tel. 517 129 711
- Ziemniaki Ibis bardzo dobre sypkie żółte, miód wielokwiatowy i rzepakowy z własnej pasieki, tel. 506 422 966

ZWIERZĘTA

- Boki żółte górniaki czerwono-krase czarno-łyse bociany siwe szaryki, tel. 511 726 923
- Cielaki mięsne i klacz 9-letnia źrebna - sprzedam, tel. 883 561 625
- Ciemnoszarą 4-miesięczną kotkę oddam w dobre ręce, wychowana z psami i innymi kotami, tel. 733 571 001
- Gołębie kolorowe ukraińskie różne kolory, 50-100zł, tel. 693 737 933
- Kaczki kolorowe do dalszej hodowli 3 kaczory i 4 kaczuszki - sprzedam, tel. 664 778 415
- Klatka dla ptaków krótko używana, tel. 512 197 385
- Koza z mlekiem i młodzież 9mies. od kóz wysokomlecznych, 200zł, tel. 512 396 552
- Krowy wycielone, jałówki do zacielenia, tel. 518 532 133
- Mleko kozie, ser podpuszczkowy i serwatka świeża, tel. 512 396 552
- Opieka nad psem lub kotem podczas twojej nieobecności (Fecebook: psiamamka.pl), tel. 509 467 879
- Piękne prawdziwe yoreczki sprzedam za niewielką kwotę, tel. 600 294 925

NAUKA

- Angielski dla każdego (tych zdolnych i opornych) - nauczyciel z wielolet. dośw., 45zł/h, tel. 661 323 565

PRZEPROWADZKI TRANSPORT
P.K.TRANS TEL: 500-152-192

OLEK TRANS
HOLANDIA - BELGIA - NIEMCY
+48 698 613 642
+48 82 575 72 69
PRZEWÓZ OSÓB i PACZEK
www.olek-trans.pl

SCHODY, PODŁOGI, PARAPETY, BLATY, STOŁY, SZTACHETY, DESKI ELEWACYJNE, kantówki, listwy wykończeniowe
PRODUCENT tel. 609 413 767

Kupię stare MONETY MEDALE, SZABLE i inne STAROCIA
tel. 606 945 577

eprasa.pl 212fad80b8

- Angielski korepetycje u n-la z doświadczeniem wszystkie poziomy nauczanie dzieci młodzież dorośli, 40zł/h, tel. 797 423 541
- Korepetycje z matematyki poziom szkoły podstawowej, przygotowanie do egzaminu 8-klasisty, tel. 668 669 320
- Matematyka - matura, nauczyciel LO, egzaminator, tel. 503 029 730

DAM PRACĘ

- Praca w gospodarstwie hodowlanym dla kobiety lub mężczyzny w okolicy Krasnegostawu, mile widziane doświadczenie i prawo jazdy, tel. 604 231 955
- Zlecę pomalowanie garażu, Chełm, tel. 506 468 070
- Zlecę wykonanie drzwi zewnętrznych do budynku gospodarczego, Chełm, tel. 605 963 913

SZUKAM PRACY

- Cięcie drewna, koszenie trawy kosą spalinową, wycinka krzewów, inne, narzędzia własne, tel. 666 735 590
- Informatyk serwisant z wyższym wykształceniem i wieloletnim doświadczeniem szuka pracy, tel. 570 701 051
- Koszenie traw i zarośli kosą spalinową pow. 15 arów, także rowy, nieużytki, tel. 600 857 328
- Koszenie trawy, cięcie drewna, wycinka krzewów, wrzucanie węgla, inne, narzędzia własne, tel. 666 735 590
- Malarz docieplenowiec gładź - doświadczenie, tel. 799 260 364
- Murarz-tynkarz docieplenowiec wszelkie prace budowlane, tel. 511 681 542
- Mycie okien, sprzątanie mieszkań i inne prace domowe wykonam, tel. 732 346 662
- Naprawa i strojenie akordeonów, tel. 724 451 964
- Poszukuję pracy na fermie drobiu, z zamieszkaniem, tel. 790 763 622
- Szukam pracy dodatkowej, dorywczej, chałupniczej, prace porządkowe, naprawcze i inne, tel. 452 947 500
- Wycinka drzew zarośli w trudnych miejscach, czyszczenie wentylacji, pielęgnacja lasów żywopłotów, tel. 791 958 504
- Wycinka krzewów, zakrzaczeń, koszeni trawy kosą spalinową, wrzucanie węgla, inne, narzędzia własne, tel. 666 735 590
- Zaopiekuję się osobą starszą chodzącą kobietą, posprzątam, umyję okna, zrobię zakupy, tel. 519 700 179

FIRMA W NIEMCZECH ZATRUDNI
- kierowców kat. C, CE,
- pomocnika do warsztatu samochodów ciężarowych i osobowych
- pomocnika do prac budowlanych

AUTO-MEDYK
Hohenroder Weg 53
38259 Salzgitter
Telefon: +49 5341-176688-19
Mobil: +49 163-4338030
andreas.medyk@auto-medyk.de
Rozmowa w j. polskim

w ogrodzie

Ogród we wrześniu

We wrześniu zaczyna się szkoła i kończy lato. Dni, chociaż coraz krótsze, nadal bywają ciepłe, ale noce stają się zimniejsze i mniej przewidywalne. Można jeszcze siać i sadzić niektóre warzywa, ale większość naszej energii zostanie skierowana na porządkowanie i przygotowywanie naszego ogrodu do zimy.

Ogród warzywny

W ogrodzie użytkowym nadal kontynuujemy zbiory. Niedługo skończą się **warzywa ciepłolubne**, tj. pomidory, papryki, cukinie czy ogórki, bo wzrasta ryzyko nocnego przymrozku, który jest dla nich zabójczy. Jeśli chcemy już porządkować grządkę pomidorową, to dobrym pomysłem jest zerwanie wszystkich owoców, a tych niedojrzałych umieszczenie w skrzynkach i pozwolenie im na zaczerwienienie się w pomieszczeniu. Jeśli krzaki pozbawione są oznak chorobowych, to przytnijmy je przy ziemi i wrzućmy do kompostu, jeśli jednak nasze pomidory chorowały, to lepiej usunąć ich pozostałości z naszej działki (chyba że robimy tzw. kompost „na gorąco", wtedy ryzyko przetrwania patogenu chorobotwórczego do następnego sezonu spada praktycznie do zera). W przypadku dyni możemy obciąć wszystkie liście, które przykrywają nam owoce, by dostały one jak najwięcej światła słonecznego zanim zostaną zerwane i zostawione do dojrzewania w pomieszczeniach.

Wrzesień to także tradycyjny czas „wykopów", czyli zbioru warzyw tzw. okopowych. Oprócz ziemniaków zalicza się do nich buraki, marchew, pietruszkę czy pasternak. Większość z nich możemy zostawić w ziemi i zbierać je przez zimę (jeśli ziemia nie jest zamarznięta) w miarę naszych potrzeb.

Do wrześniowego siewu nadają się **warzywa o krótkim okresie wegetacyjnym**, które za nic mają chłód, czyli wszelkiej maści **sałaty** oraz **rzodkiewka**. Nadal można siać **szpinak** oraz **buraki liściowe**, jednak te będziemy zbierać dopiero w następnym sezonie. Jeśli młode wschody są u nas regularnie „koszone" przez ślimaki, warto przykryć zagony białą agrowłókniną, by uczynić im dostęp do naszych siewek trudniejszym. Pomoże to także przy wahaniach temperatur, gdyż różnice pomiędzy temperaturą w dzień i w nocy będą coraz większe.

Druga połowa września to także dobry czas na **sadzenie karp szparagów**. Dla nich warto przemyśleć dobrze stanowisko, gdyż będą się one znajdowały w tym samym miejscu przynajmniej przez kilka lat. To także czas na **sadzenie zimowych odmian cebuli z dymki**. Ten termin wymaga sadzenia nieco głębszego i **gęstszego** niż ten wiosenny. Można potem to wszystko zaściółkować. A bliżej końca miesiąca będzie już można myśleć o **jesiennym sadzeniu czosnku**. Ten termin da nam wcześniejszy o kilka tygodni względem sadzenia wiosennego plon, ząbki z niego są też zwykle większe, a on sam dużo lepiej się przechowuje.

Przez cały wrzesień możemy też wysiewać rośliny na nawóz zielony. Spokojnie zdąży spełnić wszystkie swoje funkcje do pojawienia się pierwszych przymrozków. We wrześniu lepiej postawić na rośliny **bobowate**, tj. łubin czy wyka, lub na **gorczycę** (bardzo szybko kiełkuje, praktycznie po kilku dniach).

W tym miesiącu możemy też „**rozmnożyć**" **rabarbar poprzez dzielenie karp** oraz **ogławiać brukselkę** (nie jest to zabieg konieczny).

Krzewy i drzewa owocowe

W sadzie, jeśli nie zrobiliśmy tego w sierpniu, ciągle możemy dosadzać nowe **krzewy jagodowe** czy **winorośl**. Wrzesień to także doskonały moment aby **sadzić nowe drzewa owocowe**. Do zimy zdążą się one „zadomowić" na nowym miejscu. Ciągle też możemy robić na drzewach starszych **cięcia** tzw. **prześwietlające**. Ma to za zadanie „wpuścić" światło słoneczne do korony oraz kierowanie jej na boki zamiast ku górze.

Wrzesień w sadzie to jednak głównie zbiory, a zwłaszcza tych owoców, które będą nadawały się **na dłuższe przechowywanie** (czyli tzw. owoców ziarnkowych). Warto przygotować sobie zawczasu na to miejsce, a jeśli będzie to piwnica, to pomyśleć o bieleniu, aby utrudnić życie grzybom, które chętnie rozpanoszyłyby się na naszych jabłkach. To też czas dojrzewania **orzechów włoskich** i **laskowych**. Ze zbieraniem tych pierwszych na magazynowanie na zimę raczej się nie spieszmy, bo te **zerwane za wcześnie bardzo źle się przechowują**.

Jeśli w zeszłym miesiącu zakładaliśmy opaski z papieru falistego na pnie naszych drzew owocowych, teraz warto je usunąć, zniszczyć i założyć nowe, szczególnie na śliwach (wrzesień to czas schodzenia „do ziemi" gąsienic owocówki śliwkóweczki).

Gardeninka

Z KALENDARZA KSIĘŻYCOWEGO OGRODNIKA*

Z KALENDARZA KSIĘŻYCOWEGO OGRODNIKA*

W tym tygodniu (4-9 września)

Poniedziałek: Kwadra korzenia; bardzo dobry czas na siew i sadzenie warzyw korzeniowych, jak również do ich zbioru i przetwarzania; dobry czas na zbiór i magazynowanie owoców

Wtorek: Kwadra korzenia; nadal bardzo korzystny czas na sianie, zbiór i obróbkę warzyw korzeniowych; dobry dzień na grzybobranie

Środa: Kwadra korzenia; dobry czas na wszystkie zabiegi związane z korzeniowymi; warto wstrzymać się z podlewaniem

Czwartek: W ten dzień Księżyc wchodzi w III kwadrę i warto wstrzymać się z wszelkimi pracami ogrodowymi

Piątek: Kwadra uprawy; dobry czas na wszelkie prace pielęgnacyjne w ogrodzie; doskonały czas na zbiór warzyw korzeniowych

Sobota: Kwadra uprawy; nadal dobry czas na prace pielęgnacyjne w ogrodzie; bardzo dobry czas na zbiór warzyw korzeniowych, ale niekorzystny do zbioru owoców

* opracowano na podstawie „Ekologicznego poradnika Księżycowego" wg koncepcji Zbigniewa Przybylaka

>>Trawnik
We wrześniu warto też zadbać o trawnik, czyli uzupełnić ubytki i napowietrzyć go.

>>Drzewa owocowe
Wrzesień to dobry czas na sadzenie nowych drzew owocowych. Ciepła aura sprawi, że zdążą się one ukorzenić przed nadejściem zimy.

Zakład Doskonalenia Zawodowego w Lublinie - Oddział w Chełmie
CENTRUM KSZTAŁCENIA
tel./fax 82 564 22 69 www.zdz.chelm.pl e-mail: ck@zdz.chelm.pl

Agent celny	wrzesień 2023 r.
Operator obrabiarek CNC	wrzesień 2023 r.
Budowlane – różne zawody (glazurnik, malarz, brukarz, itp.)	wrzesień 2023 r.
Szkolenia okresowe BHP dla wszystkich grup zawodowych	wrzesień 2023 r.
Pierwsza pomoc przedmedyczna	wrzesień 2023 r.
Fryzjerski z egzaminem czeladniczym	wrzesień 2023 r.
Kadrowo-płacowy z obsługą sekretariatu	wrzesień 2023 r.
Kasjer walutowy	wrzesień 2023 r.
Kierowca wózków jezdniowych w egzaminem UDT	wrzesień 2023 r.
Kucharz małej gastronomii	wrzesień 2023 r.
Kurs kroju i szycia	wrzesień 2023 r.
Księgowość z obsługą komputera	wrzesień 2023 r.
Magazynier z obsługą wózka widłowego w egzaminem UDT	wrzesień 2023 r.
Obsługa kas fiskalnych	wrzesień 2023 r.
Opiekunka osób starszych i niepełnosprawnych	wrzesień 2023 r.
Obsługa pił spalinowych i kosiarek	wrzesień 2023 r.
Eksploatacja urządzeń, instalacji i sieci gazowych	wrzesień 2023 r.
Pedagogiczny dla instruktorów praktycznej nauki zawodu	wrzesień 2023 r.
Kurs przyuczający do zawodu elektryka i przygotowujący do egzaminu na uprawnienia SEP	wrzesień 2023 r.
Spawanie E,G, MAG, MIG,TIG	wrzesień 2023 r.
Ślusarz/Tokarz/Frezer	wrzesień 2023 r.

KUPON OGŁOSZENIOWY

nowy tydzień tygodnik lokalny

- ❑ Sprzedam Auto-Moto
- ❑ Sprzedam Nieruchomości
- ❑ Sprzedam Inne
- ❑ Wynajmę
- ❑ Budowa i Naprawa
- ❑ Meble, AGD-RTV
- ❑ Sport, Zdrowie i Uroda
- ❑ Rolnictwo
- ❑ Zwierzęta
- ❑ Kupię
- ❑ Szukam Pracy
- ❑ Inne ...

TREŚĆ OGŁOSZENIA (należy wypełnić DRUKOWANYMI literami)

CENA TELEFON

Imię, nazwisko, adres ogłoszeniodawcy (do wiadomości redakcji):

.....

INFORMACJE dla ogłoszeniodawców!

- **Ogłoszenia dotyczące usług SĄ PŁATNE**
- **Ogłoszenia towarzyskie SĄ PŁATNE.**
- **Ogłoszenia „dam pracę" przyjmujemy w redakcji (bezpłatnie)**
- **Anonse matrymonialne są bezpłatne (przyjmujemy je tylko w redakcji - nie należy ich składać na kuponach).**

Adresy skrzynek: CHEŁM: • market Carrefour • targowiska przy Al. Armii Krajowej, Al. Piłsudskiego oraz Pl. Kupieckim • Dom Handlowy CRS • w sklepie Gama przy ul. Hrubieszowskiej • ul. Trubakowska (sklep GAZDA); KRASNYSTAW: • ul. Zawieprze 1; Plac 3 Maja 25 (Alior Bank), sklep Gama przy ul. Królowej Sońki REJOWIEC: • Budynek przedszkola miejskiego; sklep Gama ul. Słoneczna WOLA UHRUSKA: • Sklep Auto-Dom WŁODAWA: • Apteka naprzeciwko Urzędu Miasta. LEŚNIOWICE: sklep Groszek ŻMUDŹ: sklep Lewiatan BIAŁOPOLE: sklep Lewiatan KAMIEŃ: sklep Gama DOROHUSK: sklep Lewiatan RUDA-HUTA: sklep Gama WOLA UHRUSKA: sklep ABC WIERZBICA: sklep ABC Basia SIEDLISZCZE: sklep Ekspres Market, ul. Szpitalna 3 SIENNICA RÓŻANA: sklep Groszek Kupony wybieramy ze skrzynek w poniedziałki (gminy) i czwartki (Chełm).

JEDEN KUPON = JEDNA EMISJA OGŁOSZENIA

eprasa.pl 212fad80b8

MMA w Kumowej Dolinie

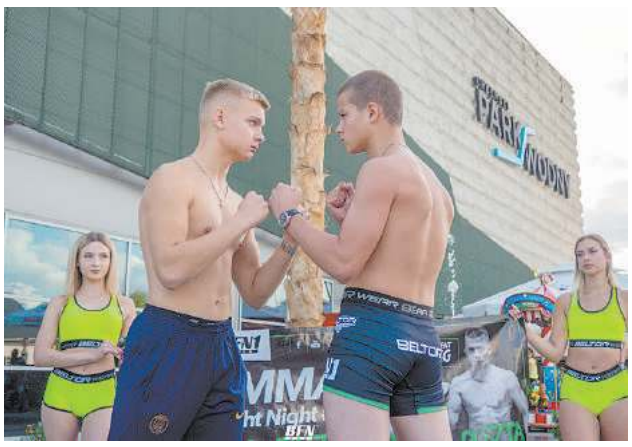

2 września w Amfiteatrze w Kumowej Dolinie odbyła się pierwsza gala nowo powstałej federacji BFN MMA 1. Stoczono 10 pojedynków, z czego 3 odbyły się w formule amatorskiej, zaś 7 w SEMI-PRO.

Impreza rozpoczęła się od oficjalnego ważenia zawodników, które odbyło się pod Chełmskim Parkiem Wodnym. Sama gala, podczas której nie brakowało emocji, niewątpliwie przejdzie do historii. Pomysłodawcy jej zorganizowania: **Wojciech Zaprawa**, **Marcin Bieńkowski**, **Kamil Kubicki** oraz **Adrian Gała**, byli bardzo zadowoleni z przebiegu jak i organizacji imprezy. - Wszyscy ze sobą współpracowali, zawodnicy swoimi walkami nie zawiedli, a przede wszystkim publiczności dopisała - komentuje **Wojciech Zaprawa**. - Gala nie odbyłaby się bez naszych sponsorów, którzy przyczynili się do tego, abyśmy mogli spełnić marzenie jej uczestników na początku ich kariery. Dlatego wszystkim osobom związanym z pomocą zorganizowania tego wydarzenia serdecznie dziękujemy – dodaje.

Pierwsze trzy walki odbyły się w formule amatorskiej. W pierwszej przez TKO w trzeciej rundzie **Oskar Walkiewicz** pokonał **Huberta Sobczuka**. W drugiej przez duszeniem zza pleców, w pierwszej rundzie **Mihita Lahadziuk** zwyciężył z **Dawidem Ważnym**. W ostatniej walce amatorskiej przez jednogłośną decyzję sędziów nad **Patrykiem Błaszczukiem** triumfował **Kacper Matuszyński** (Centrum Sportu Walki Bastion).

W pierwszej walce w formule SEMI PRO, **Kacper Brygoła** zwyciężył przez TKO w pierwszej rundzie nad **Antoni Uszkiem**. Podczas kolejnego pojedynku kibice stanęli na wysokości zadania. Niewątpliwie wsparcie jakie przekazało ponad 50 kibiców, pomogło **Michałowi Sokołowskiemu** (Centrum Sportu Walki Bastion) nad błyskawicznym nokautem w pierwszej rundzie nad **Bartoszem Kortem**. Po tej walce publiczność oszalała, a sam zwycięzca długo nie wierzył co tak naprawdę się wydarzyło. Momentalnie po wygraniu tego pojedynku znalazł się na widowni, aby „zbić piątkę" ze swoimi kibicami. - Z całego serca chciałbym podziękować osobom bez których nie byłoby mnie w tym miejscu. Mowa tu o **Danielu** i **Michale Soczyńskim** oraz **Karolu Koguciku**. To oni dali mi motywację, abym zaczął trenować MMA – mówi **Michał Sokołowski**. - Przygotowania przebiegły zgodnie z planem, bez kontuzji. Chciałbym podziękować Wojtkowi Zaprawie oraz Mariuszowi Szostkowi za wzorowe przygotowanie do walki dodaje.

W szóstej walce poprzez duszenie trójkątne nogami zwyciężył **Rafał Tronci** (nad **Piotrem Jaworskim**). W pierwszej walce zakontraktowanej do 9 3kg (a siódmej podczas wydarzenia) poprzez jednogłośną decyzję sędziów **Nikodem Płodzik** pokonał **Kacpra Chinka**. Rywalizacja obfitowała w niesamowite emocje, a zawodnicy swoim charakterem pokazali, że warto na nich stawiać w kolejnych edycjach.

W ósmym pojedynki kibice mogli zobaczyć kolejnego reprezentanta Centrum Sportów Walki Bastion - **Bartłomieja Piecha**, który poprzez TKO w drugiej rundzie znokautował swojego przeciwnika **Marka Stefaniaka**. - Bartek przeważał pod każdym względem i zwycięstwo jak najbardziej mu się należało - podkreślają klubowi trenerzy Piecha.

W co-main evencie podczas tego wydarzenia zmierzyli się **Adam Kulik** (były reprezentant Polski w boksie olimpijskim) i **Mateusz Cieliński**. Walka głównie toczyła się w parterze. Poprzez dominację Cieliński, zwyciężył w drugiej rundzie poprzez TKO.

W main evencie gali BFN MMA 1 obaj zawodnicy dostarczyli kibicom niezwykłych emocji. **Ernest Dorosz**, który zmierzył się z **Krystianem Olsztą** miał za sobą kapitalne wsparcie, które niewątpliwie doprowadziło go do zwycięstwa. Dorosza wspierali m.in. bracia Oleksiejczuk - Michał (zawodnik UFC) i Cezary (mistrz FEN), jak i wielu zawodników i sympatyków Oleksiejczuk Team Barki. - Ernest cały pojedynek kontrolował swojego rywala. Przeważał w każdym aspekcie i zwycięstwo należało mu się jak najbardziej –relacjonują trenerzy Dorosza. Większość pojedynku Ernest prowadził w parterze, a niewątpliwie pomogły mu w tym zapasy. Warto przypomnieć, że Dorosz jest multimedalistą mistrzostw Polski w zapasach w stylu wolnym oraz reprezentantem Polski podczas mistrzostw świata i mistrzostw Europy.

Organizatorzy gali są bardzo zadowoleni z jej przebiegu. Impreza została skierowana głównie do młodych, lokalnych zawodników, dla których ma być to przepustka do wielkiej kariery. Włodarze federacji dziękują zawodnikom, sponsorom, wolontariuszom, a przede wszystkim publiczności za fantastyczną oprawę i wspaniałe widowisko, które na pewno pozostanie w pamięci. Kolejną edycję, czyli BFN 2, możemy się spodziewać w 2024 r.

(**jj, fot. BFN MMA**)

Pobiegli pod Prąd

26 sierpnia w Dorohusku odbyła się 7. edycja Nadbużańskiego Biegu Pod Prąd. Na linii startu pojawiło się aż 275 twardzielek i twardzieli.

Śmiałkowie mieli do pokonania kilkunastokilometrową trasę wiodącą przez lasy, pola, bagna, a nawet rzeki. Dodatkowo organizatorzy biegi przygotowali mnóstwo przeszkód sztucznych. Klasyfikacja kobiet w Biegu Pod Prąd przedstawia się następująco: 1. **Monika Osińska** (1 godzina 56 minut i 48 sek.), 2**. Monika Kanclerz-Mazurczyk** (1:57:51), 3. **Ewelina Kowalczyk** (2:05:27), klasyfikacja mężczyzn w Biegu Pod Prąd – 1. **Łukasz Wierzbicki** (1:37:50), 2. **Krzysztof Mazurek** (1:37:56), 3. **Piotr Czemerys** (1:42:24). Rywalizowano też w tzw. biegu terytorialsa na jeszcze dłuższym dystansie. Wśród pań zwyciężyła tu **Anna Chądzyńska** (3:00:58). Wśród mężczyzn najlepszy okazał się **Sebastian Kogut** (2:12:18), drugi **Piotr Sakowski** (2:23:52), a trzeci **Artur Sidoruk** (2:30:40).

(**kg**, fot. **Nadbużański Bieg Pod Prąd**).

eprasa.pl 212fad80b8

Zasłużone zwycięstwo Chełmianki

ŚWIDNICZANKA ŚWIDNIK MAŁY – ChKS CHEŁMIANKA 1:3 (0:2)

0:1 – **Korbecki** (14), 0:2 – **Korbecki** (45), 1:2 – **Zuber** (73), 1:3 – **Karbownik** (89).

ChKS: Grzywaczewski – Wiatrak, Piekarski, Stępień, Ofiara, Nowak (75 Groborz), Pendel, Bednara, Marchuk (62 Karbownik), Korbecki (90 Konojacki), Mroczek (75 Knap).

Chełmianka po trzech porażkach z rzędu tydzień temu pewnie pokonała u siebie Podhale Nowy Targ, grając przede wszystkim bardzo dobrze pod względem taktycznym. Zespół trenera **Grzegorza Bonina** dużą uwagę skupił na grze defensywnej i nie dopuścił rywala do sytuacji podbramkowych. Podobnie Chełmianka miała grać przeciwko beniaminkowi – Świdniczance. Goście znów wiele uwagi poświęcili na grę w obronie, przez co przeciwnik nie był w stanie stworzyć sobie zbyt wielu okazji do zdobycia gola. W pierwszej połowie Świdniczanka tylko raz na poważnie zagroziła bramce **Jakuba Grzywaczewskiego**. W 30 min. **Paweł Ofiara** wybił piłkę z linii bramkowej.

Wcześniej jednak Chełmianka wyszła na prowadzenie. W 14 min. po dośrodkowaniu w pole karne piłkę przejął **Bartłomiej Korbecki** i znalazł się w sytuacji sam na sam z bramkarzem. Tak znakomitej okazji ofensywny pomocnik chełmskiej drużyny nie mógł zmarnować i goście mogli cieszyć się z pierwszej zdobytej w bieżącym sezonie bramki na wyjeździe. Chełmianka kontrolowała mecz, była zespołem dojrzalszym i tylko czyhała na okazje do zadania kolejnego ciosu. W 45 min. Korbecki znów udowodnił, że jest jednym z najlepszych piłkarzy III ligi. Uderzył precyzyjnie z około 20 m i **Paweł Socha**, bramkarz Świdniczanki był bez szans.

W drugiej połowie gospodarze ruszyli do ataku, chcąc odrobić straty, lecz przez dłuższy czas bili głową w mur. Dopiero w 73 min. Świdniczanka zdobyła kontaktowego gola. Na strzał zza pola karnego zdecydował się **Michał Zuber** i piłka zatrzepotała w siatce. Grzywaczewski przy tym uderzeniu mógł niewiele zrobić. Ale ostatnie słowo w tym pojedynku należało do chełmskiego zespołu. W 89 min. najlepszy na boisku Korbecki wyprowadził klasyczny kontratak. Zagrał do **Jakuba Karbownika**, który przymierzył z 20 metrów i nie dał szans bramkarzowi gospodarzy.

Chełmianka odniosła zasłużone zwycięstwo, drugie z rzędu i bardzo potrzebne w kontekście kolejnych niezwykle trudnych pojedynków, u siebie z Siarką Tarnobrzeg i na wyjeździe z Czarnymi Połaniec. Widać, że trener Bonin i jego zawodnicy potrzebowali czasu, by znaleźć najlepsze rozwiązanie taktyczne. W dalszym kibice czekają na powrót do zespołu **Michała Kobiałki**, który leczy kontuzję i na boisku może zameldować się za około miesiąc. Dłużej potrwa absencja **Krystiana Wójcika**, który zerwał więzadła krzyżowe w sparingu z Górnikiem Łęczna i w piątek 8 września ma mieć operację. Wójcik do gry wróci za co najmniej pół roku.

Mecz Chełmianka – Siarka odbędzie się na stadionie miejskim w Chełmie, w sobotę 9 września o godz. 16.00. Emocji nie powinno zabraknąć, tym bardziej, że ostatnie cztery pojedynki tych drużyn kończyły się zwycięstwami chełmskich piłkarzy. W sezonie 2020/2021 Chełmianka wygrała 4:2 u siebie i 2:0 w Tarnobrzegu, a rok później pokonała Siarkę dwukrotnie po 1:0. **(d)**

III LIGA

Wyniki 6. kolejki: ŚWIDNICZANKA ŚWIDNIK MAŁY – ChKS CHEŁMIANKA 1:3 (Zuber 73 – Korbecki 14, 45, Karbownik 89), **SOKÓŁ SIENIAWA – KSZO 1929 OSTROWIEC ŚWIĘTOKRZYSKI 1:3** (Kwaczreliszwili 3 – Zimnicki 52, Nawrot 70 karny, Żebrowski 87), **UNIA TARNÓW – ORLĘTA RADZYŃ PODLASKI 2:0** (Łazarz 35 karny, Kron 90), **WIECZYSTA KRAKÓW – KS WIĄZOWNICA 7:0** (Łysiak 37, 90, Torres 44 karny, 57, Jankowski 50, Knasmullner 74, Zivec 85), **PODHALE NOWY TARG – AVIA ŚWIDNIK 1:6** (Hajdara 13 karny – Zagórski 8, Małecki 14, 17, Paluchowski 48, Białek 84, 90 karny), **CZARNI POŁANIEC – WIŚLANIE JAŚKOWICE 2:1** (Martinez 65, Kałaska 83 – Marszalik 48), **STAR STARACHOWICE – KARPATY KROSNO 3:0** (Śliwiński 32, Kot 41, Handzlik 67 karny), **SIARKA TARNOBRZEG – GARBARNIA KRAKÓW 0:0**, **WISŁOKA DĘBICA – PODLASIE BIAŁA PODLASKA 0:0**.

TABELA

1. Avia	6	15	17-5
2. Siarka	6	13	13-3
3. Garbarnia	6	13	12-5
4. Czarni	6	13	14-8
5. Wieczysta	6	12	20-9
6. Star	6	11	12-3
7. Podlasie	6	9	7-3
8. KSZO 1929	6	9	9-8
9. CHEŁMIANKA	**6**	**9**	**8-11**
10. Unia	6	8	8-8
11. Wiązownica	6	8	9-14
12. Wisłoka	6	7	7-13
13. Świdniczanka	6	5	7-11
14. Podhale	6	5	6-11
15. Karpaty	6	5	2-12
16. Wiślanie	6	4	10-13
17. Orlęta	6	3	2-10
18. Sokół	6	1	3-19

Lider poległ w Krasnymstawie

START KRASNYSTAW – LEWART LUBARTÓW 1:0 (1:0)

1:0 – **Milcz** (30 karny).

START: Janiak – Kanarek, Saj, Lenard, Florek (50 Nowak), Leszczyński (76 Łopuszyński), Misztal (71 Ciechan), Chariasz (88 J. Sołdecki), D. Sołdecki, Pęcak, Milcz (61 Strug).

Przyjazd lidera do Krasnegostawu zwiastował ciekawy pojedynek, tym bardziej, że piłkarze Startu bardzo chcieli zrehabilitować się za porażkę w Kraśniku. – Ze Stalą zagraliśmy bardzo słabo, w dodatku sędzia też nie był w najlepszej formie i podejmował mocno kontrowersyjne decyzje, niezrozumiale szastał kartkami. Pierwszą połowę kończyliśmy z przewagą jednego zawodnika i w szatni uczulałem piłkarzy, by uważali, bo arbiter przy pierwszej okazji będzie chciał dać nam drugie żółtko. Nie myliłem się, tuż po wznowieniu gry siły na boisku wyrównały się. Przemek Kanarek sfaulował rywala i choć przewinienie nie zasługiwało na żółtą kartkę, sędzia zdecydował się na drugie napomnienie i nasz zawodnik musiał udać się pod prysznic na długo przed końcowym gwizdkiem. Ten mecz nam nie wyszedł, dlatego też zależało nam na dobrym występie przeciwko Lewartowi. Myślę, że nie zawiedliśmy oczekiwań tych kibiców, którzy w sobotnie przedpołudnie przyszli na stadion w Krasnymstawie – powiedział po meczu **Marek Kwiecień**, trener Startu.

Mecz z Lewartem Start potraktował bardzo poważnie. Od pierwszych minut uzyskał optyczną przewagę i groźnie atakował. – Do przerwy graliśmy tak, jak powinniśmy w każdym meczu. Zespół realizował założenia taktyczne, stwarzał sytuacje podbramkowe – mówił Marek Kwiecień.

Jedynego gola gospodarze strzelili z rzutu karnego. W 30 min. w polu karnym został sfaulowany **Adrian Leszczyński**. Sędzia wskazał na jedenasty metr, a stuprocentową okazję do zdobycia gola pewnie wykorzystał **Jarosław Milcz**. – Po meczu w Kraśniku dokonałem trzech zmian w składzie, m.in. po raz pierwszy od początku zagrał Leszczyński, młody 19-letni zawodnik, który pokazał się z dobrej strony. Na boisko w podstawowej jedenastce wybiegł też **Dawid Sołdecki**, który wprowadził dużo spokoju do naszej gry. Jego obecność w pierwszym zespole miała duże znaczenie, pozostali piłkarze, widząc tak doświadczonego gracza obok, pewniej czuli się na boisku – podkreślał szkoleniowiec Startu.

Po zmianie stron do głosu doszedł Lewart. Goście osiągnęli przewagę, ale Start był świetnie zorganizowany w defensywie i rywalom trudno było przedrzeć się pod bramkę **Krzysztofa Janiaka**. – Znaliśmy mocne strony przeciwnika w ofensywie i staraliśmy się go neutralizować. Nie przypominam sobie, by Lewart stworzył jakąś stuprocentową okazję do zdobycia wyrównującej bramki. Jednobramkowe prowadzenie utrzymaliśmy do ostatniego gwizdka sędziego, odnosząc bardzo cenne zwycięstwo nad dotychczasowym liderem rozgrywek – dodał M. Kwiecień.

W kolejnym spotkaniu Start Krasnystaw zagra na wyjeździe z rezerwami lubelskiego Motoru. Początek starcia w sobotę 9 września o godz. 11.00. **(d)**

Start wypunktowany w Kraśniku

STAL KRAŚNIK – START KRASNYSTAW 3:1 (1:1)

1:0 – **Zięba** (12), 1:1 – **Milcz** (33 karny), 2:1 – **Zięba** (65), 3:1 – **Leziak** (80).

START: Janiak – Kanarek, Saj, Łopuszyński (67 Korzeniowski), Nowak (81 J. Sołdecki), Misztal (81 Leszczyński), Chariasz (70 Jabłoński), Florek (79 Ciechan), Pęcak, Strug, Milcz (50 Lenard).

Po bardzo dobrym występie przeciwko Tomasovii kibice Startu Krasnystaw liczyli na kolejny udany mecz swojej drużyny i zwycięstwo w starciu z bardzo groźną u siebie, zaliczaną do grona faworytów, Stalą Kraśnik. Od pierwszych minut zaatakowali miejscowi. Gospodarze stworzyli sobie kilka dogodnych okazji bramkowych, z których jedną zamienili na gola. Jego strzelcem był **Paweł Zięba**, piłkarz, któr zaliczył m.in. epizod w ekstraklasie w drużynie GKS Bełchatów. W 24 min. czerwoną kartkę, za dwie żółte, dostał **Anton Lutsyk** i miejscowi musieli więcej uwagi poświęcić grze obronnej, bo Start z każdą minutą coraz śmielej atakował. Wreszcie w 33 min. **Bartłomiej Koneczny** sfaulował w polu karnym **Łukasza Struga** i sędzia podyktował dla gości jedenastkę. Karnego na gola zamienił **Jarosław Milcz**.

Po zmianie stron, gdy wydawało się że Start wykorzysta grę z przewagą jednego zawodnika, w 48 min. drugą żółtą, a w konsekwencji czerwoną kartkę ujrzał **Przemysław Kanarek** i siły na boisku się wyrównały. Przy grze obu zespołów w dziesiątkę, lepiej funkcjonowała Stal, która z każdą minutą uzyskiwała optyczną przewagę. W 65 min. po raz drugi w tym spotkaniu **Krzysztofa Janiaka** pokonał Zięba, a w 80 min. po stałym fragmencie gry wynik meczu ustalił **Grzegorz Leziak**. **(d)**

Stracili gole po prostych błędach

KS DRZEWCE – OGNIWO WIERZBICA 2:0 (0:0)

1:0 – **Szczotka** (64), 2:0 – **Brzyski** (67).

OGNIWO: Woźniak – Sobiesiak, Kłos, Chlebiuk, Sobów, Pełczyński, Knot (88 Gałecki), Smorga (80 Wawruszak), K. Klimowicz (72 Dąbrowski), Boczuliński (84 Mazurek), E. Klimowicz (70 Jusiuk).

Ogniwo nie było faworytem meczu, ale po cichu liczyło na zdobycz punktową. Zespół z Drzewiec to najmocniejszy beniaminek, o czym przekonało się już kilka drużyn. Groźny jest zwłaszcza na swoim boisku. Goście z Wierzbicy w pierwszej połowie dość dobrze sobie radzili, nie pozwalając przeciwnikowi na zdobycie gola. Sami też, gdy nadarzyła się okazja, groźnie kontratakowali. Po godzinie gry wciąż utrzymywał się bezbramkowy rezultat i zanosiło się, że Ogniwo może wrócić do domu z jednym punktem. Niestety, w 64 min. zespół gości popełnił pierwszy błąd. Pozwolił rywalowi na bardzo szybkie rozegranie rzutu wolnego w bocznej strefie boiska, a następnie nie zablokował dośrodkowania w pole karne. Do kopniętej w szesnastkę piłki na krótkim słupku jako pierwszy dopadł **Konrad Szczotka** i precyzyjnym strzałem zaskoczył zarówno bramkarza **Patryka Woźniaka**, jak i środkowych obrońców. Trzy minuty później w zasadzie było po meczu. Zawodnicy Ogniwa źle wyprowadzili piłkę z własnej połowy. Gospodarze, po przejęciu futbolówki w środkowej strefie, szybko przeszli do fazy kontrataku. Piłkę w polu karnym dostał **Kacper Brzyski** i nie miał większych problemów z pokonaniem Woźniaka, ustalając wynik spotkania.

W następnym meczu Ogniwo Wierzbica zmierzy się u siebie z Górnikiem II Łęczna. Początek spotkania w niedzielę 10 września o godz. 16.00. **(d)**

Sprawiedliwy remis w Wierzbicy

OGNIWO WIERZBICA – KRYSZTAŁ WERBKOWICE 0:0

OGNIWO: Woźniak – Sobiesiak, Kłos (88 Jusiuk), K. Klimowicz (77 Siwek), Pełczyński, Knot, Sobów (70 Bujak), Boczuliński, Smorga, Chlebiuk, E. Klimowicz (75 Dąbrowski).

Ogniwo przystąpiło do meczu z silną wolą zwycięstwa, choć nie było faworytem. Kryształ to mocna drużyna, co było widać na boisku. Goście wysoko zawiesili poprzeczkę, a i zawodnicy z Wierzbicy również zaprezentowali dobry poziom. Przede wszystkim skupili się na tym, by nie stracić bramki i sztuka ta im się w pełni udała. Po raz pierwszy w tym sezonie beniaminek zagrał na „zero z tyłu". Ogniwo stworzył też sobie kilka okazji do zdobycia gola, jednak znów raził brakiem skuteczności. Najlepszą sytuację, by umieścić piłkę w siatce, miał **Marcel Sobiesiak**. Futbolówka po jego strzale uderzyła w poprzeczkę. Swoje okazje miał też Kryształ, jednak bardzo dobrze między słupkami spisał się **Patryk Woźniak**, który w kilku przypadkach uratował swój zespół przed utratą gola. Bezbramkowy remis nie krzywdzi żadnej z drużyn, a kibice, mimo że nie oglądali bramek, mogli czuć się usatysfakcjonowani, bo obejrzeli ciekawe widowisko piłkarskie. **(d)**

Trzecia runda Pucharu Polski

W trzeciej rundzie Pucharu Polski w chełmskim oddziale LZPN odbyło się 5 spotkań. Sporo emocji było w Woli Uhruskiej gdzie miejscowe Vitrum po serii rzutów karnych pokonało wyżej notowaną Spartę Rejowiec Fabryczny. Grająca w „A" klasie Eko Różanka rozgromiła występującego w okręgówce Brata Cukrownik Siennica Nadolnaa, Hetman Żółkiewka nie dał szans Sinko Energy Bezek. Ciekawie było w Fajsławicach gdzie Frassati triumfował po karnych nad Ruchem Izbica. Jak w lidze tak w Pucharze nie radzi sobie Victoria. W Żmudzi uległa dobrze dysponowanemu Orłowi Srebrzycze. Oto komplet wyników III rundy PP:

VITRUM WOLA UHRUSKA-SPARTA REJOWIEC FABRYCZNY 1:1 (karne 4:3).

0:1 – **Ziarkowski** (79), 1:1 - **Wałczyk** (90).

EKO RÓŻANKA - BRAT CUKROWNIK SIENNICA NADOLNA 6:1 (3:0)

1:0 – **Mahdysh** (17), 2:0 – **Gołąb** (35), 3:0 – **Witkowski** (43), 3:1 – **Arnold Kister** (50 karny), 4:1 – **Gołąb** (79), 5:1 – **Magdysh** (80), 6:1 – **Siudym** (86).

SINKO ENERGY BEZEK - HETMAN ŻÓŁKIEWKA 1:6 (1:4)

0:1 – **Sawicki** (1), 1:1 – **Mróz** (20), 1:2 – **Szymonek** (44), 1:3 – **Prus** (40), 1:4 – **Koprucha** (44), 1:5 – **Koprucha** (72), 1:6 – Małek (88).

FRASSATI FAJSŁAWICE - RUCH IZBICA 1:1 (1:0, karne 6:5).

1:0 – **Leszcz** (24), 1:1 – **Frącek** (51).

VICTORIA ŻMUDŹ - ORZEŁ SREBRZYSZCZE 3:5 (1:1)

0:1 – **Olęder** (23), 1:1 – **Naumobych** (42), 1:2 – **M. Wójcicki** (66), 1:3 – **M. Wójcicki** (71), 2:3 – **Szczerbacz** (74), 2:4 – **Krzyżanowski** (85), 3:4 – **Kossowski** (88), 3:5 – **M. Wójcicki** (90+4).

IV LIGA

Wyniki 5. kolejki: **STAL KRAŚNIK – START KRASNYSTAW 3:1, OGNIWO WIERZBICA – KRYSZTAŁ WERBKOWICE 0:0**, KS Drzewce – Górnik II Łęczna 2:2, Tomasovia Tomaszów Lubelski – Stal Poniatowa 2:0, Lewart Lubartów – Lublinianka 1:0, Gryf Gmina Zamość – Łada Biłgoraj 0:1, Huragan Międzyrzec Podlaski – Grom Kąkolewnica 5:1, Opolanin Opole Lubelskie – Granit Bychawa 7:2, Janowianka Janów Lubelski – Motor II Lublin 2:2.

Wyniki 6. kolejki: **START – LEWART 1:0**, **DRZEWCE – OGNIWO 2:0**, Lublinianka – Motor II 0:1, Opolanin – Grom 2:1, Granit – Górnik II 1:0, Kryształ – Tomasovia 1:1, Stal P. – Stal K. 1:3, Łada – Huragan 1:0, Janowianka – Gryf odwołany z powodu złego stanu boiska.

TABELA

1. Stal K.	6	15	15-5
2. Drzewce	6	13	14-7
3. Lewart	6	13	12-5
4. Gryf	5	12	13-2
5. Łada	6	12	11-7
6. START	**6**	**12**	**12-9**
7. Huragan	6	10	12-7
8. Opolanin	6	10	14-12
9. Motor II	6	10	10-8
10. Kryształ	6	9	8-8
11. Górnik II	6	8	13-9
12. Janowianka	5	8	10-7
13. Tomasovia	6	5	8-13
14. OGNIWO	**6**	**4**	**6-12**
15. Stal P.	6	3	3-14
16. Granit	6	3	4-18
17. Grom	6	3	5-21
18. Lublinianka	6	1	7-13

eprasa.pl 212fad80b8

Pogrom w Żółkiewce

HETMAN ŻÓŁKIEWKA – ORZEŁ SREBRZYSZCZE 9:0 (3:0)

1:0 – **Szymonek** (7), 2:0 – **Sawicki** (9), 3:0 – **Rycerz** (17), 4:0 – **Szymonek** (55), 5:0 – **Małek** (59), 6:0 – **Szymonek** (75), 7:0 – **Puchala** (77), 8:0 – **Puchala** (88), 9:0 – **Amerla** (90).

HETMAN: Ścibak (75 Mariusz Pobiega) – Maciej Pobiega, K. Prus, Więckowski (60 Widz), P. Prus (60 Amerla), Szymonek, Sawicki (75 Warda), Małek (60 Żyśko), Rycerz (24 Puchala), Koprucha (70 Gałka), Wikira. Trener – **Damian Koprucha**.

ORZEŁ: Kuryś (80 K. Krzyżanowski) – Ł. Tatysiak, Malinowski, Bazela, Sawa, M. Olender, A. Olender, E. Krzyżanowski, Horbatenko (75 Wolanin), Rzeszut (51 Marcinkowski), Czapla (65 Celegrat). Trener – **Dominik Drewiecki**. Czerwona kartka: **Bazela** (O) w 40 minucie za faul.

Po wpadce sprzed tygodnia i porażce z GKS Łopiennik, zawodnicy Hetmana urządzili sobie prawdziwą kanonadę w meczu z Orłem. W Żółkiewce dominowali od pierwszej do ostatniej minuty. Strzelecki festiwal już w 7 minucie rozpoczął **Paweł Szymonek** silnym uderzeniem z ok. 20 m (zawody zakończył ostatecznie z trzema trafieniami). Po bramce dołożyli **Łukasz Sawicki**, **Michał Rycerz**, **Jakub Amerla** i **Rafał Małek**. – Najładniejsze gole zdobył jednak **Mateusz Puchala**, który na murawie pojawił się, jako zawodnik rezerwowy – mówi **Andrzej Koprucha**, kierownik drużyny Hetman Żółkiewka. – Zwłaszcza ten w 77 minucie, gdy strzelił z pierwszej piłki zza pola karnego, był wyjątkowej urody – dodaje. Wynik 9:0 mówi sam za siebie. Zawodnicy Orła popełnili w tym spotkaniu sporo indywidualnych błędów. W niczym nie przypominali zespołu, który tydzień wcześniej zremisował z faworyzowaną Spartą Rejowiec Fabryczny 2:2. (**kg**)

Łopiennik powalczył w Hannie

BUG HANNA – GKS ŁOPIENNIK 3:2 (1:1)

0:1 – **Niedźwiedzki** (20), 1:1 – **Fabrika** (40), 1:2 – **Olęder** (48), 2:2 – **Wagner** (66 samobójcza), 3:2 – **Barchuk** (69).

BUG: Perdun – Masztaleruk, Daniłosio (46 Jańczuk), Tabeński, Sawicki, Lewczuk, Naumiuk, Gromysz, Barchuk, Fabrika, Tarasiuk. Trener – **Michał Gromysz**.

ŁOPIENNIK: Kowiński (70 Golec) – Wagner, Ruszkiewicz (65 Patyra), Niedźwiedzki, Kacper Wojciechowski, Karol Wojciechowski, Lipiński (19 Śliwiński), P. Szadura, Chruściel, Olęder, Kamil Sawa. Trener – **Sebastian Kowiński**.

Zwycięstwo, porażka, zwycięstwo, porażka – tak na razie wyglądają mecze beniaminka w chełmskiej okręgówce – niedawno powstałego GKSu Łopiennik. Podopieczni **Sebastiana Kowińskiego**, także bramkarza swojej drużyny, w Hannie zagrali bardzo ambitnie i byli bliscy wywiezienia choćby punktu. Mało tego, po bramkach **Marka Niedźwiedzkiego** i **Kamila Olędra** przez jakiś czas prowadzili nawet 2:1 (Bug odpowiedział trafieniem **Dmytro Fabriki**). W końcu przyszła jednak 66 minuta, a w niej zdarzenie, które miało niebagatelny wpływ na końcowy rezultat. **Paweł Lewczuk** doświadkował piłkę w pole karne gości, a próbujący wybić ją na rzut rożny **Robert Wagner** interweniował tak niefortunnie, że pokonał własnego bramkarza. Zrobiło się 2:2. Złych wieści dla gości było jednak więcej. Już trzy minuty później **Ilia Barchuk** silnym uderzeniem z kilku metrów wyprowadził zespół z Hanny na prowadzenie. Minutę później goście doznali kolejnego ciosu. Z boiska z urazem musiał zejść Kowiński, a między słupkami zastąpił go **Krystian Golec**, częściej grający w polu niż w bramce. Mimo sytuacji z obu stron wynik nie uległ już zmianie. - Z drużyną Bugu toczyliśmy wyrównaną walkę, dwukrotnie wychodziliśmy na prowadzenie w tym meczu – relacjonuje sztab GKSu Łopiennik. – Mieliśmy swoje sytuacje do zmiany wyniku, zabrakło trochę szczęścia, także przy straconej bramce samobójczej – dowiadujemy się. Za tydzień drużyna z gminy Łopiennik Górny gra w Olszance z Unią Białopole. I wydaje się być faworytem tego spotkania. (**kg**)

Ruch zepsuł święto Włodawiance

WŁODAWIANKA WŁODAWA – RUCH IZBICA 1:3 (0:1)

0:1 – **Jasiński** (12), 1:1 – **Bartnik** (52), 1:2 – **Blonka** (55), 1:3 – **Jasiński** (90+1).

WŁODAWIANKA: Polak – Bartnik, Czarnota, Gaj, Jankowski (35 Pogonowski), Kruk, Malyshev, Nielipiuk (65 Madejczyk), B. Staszewski, Węgliński, Więcaszek (75 Kępiński). Trener – **Arkadiusz Gaj**.

RUCH: Sasim – Bożko (86 Pawlak), Blonka, Fracek (65Kaszak), Wlizło, P. Lewandowski, Babiarz (73 Kliszcz), Binek, Jasiński, Zaprawa, B. Jaremek. Trener – **Roman Blonka**. Czerwona kartka: **Czarnota** (W) w 36 minucie za kopnięcie rywala.

W sobotę Włodawianka świętowała 100-lecie istnienia. Jednym z punktów obchodów jubileuszu było starcie w lidze z Ruchem Izbica. Gospodarze byli faworytami. Sezon zaczęli bardzo dobrze, od trzech przekonywujących zwycięstw, w których nie stracili nawet jednej bramki. Tego dnia w ekipie trenera **Arkadiusza Gaja** coś jednak nie zadziałało. Nie przytłoczeni atmosferą święta goście wyszli na murawę pewni siebie, od pierwszej minuty imponowali walecznością i ambicją. I już w 12 minucie **Przemysław Jasiński** otrzymał doskonałe podanie od jednego z kolegów z zespołu i w akcji „sam na sam" **pokonał** Daniela **Polaka**. Gospodarzom nic nie wychodziło, co przerodziło się w frustrację. W 36 minucie **Kacper Czarnota** kopnął **Igora Bińka**, za co sędzia od razu pokazał mu czerwoną kartkę. Po zmianie stron, mimo gry w osłabieniu, gospodarzom udało się wyrównać. W 52 minucie wbiegający w pole karne gości **Łukasz Bartnik**, otrzymał dobre podanie ze skrzydła i z bliska pokonał **Piotra Sasima**. Ambitnie grający zespół z Izbicy ponownie na prowadzenie wyszedł już trzy minuty później. – Rozegraliśmy stały fragment gry, po którym piłka trafiła do mnie i po akcji „jeden na jeden" z bramkarzem Włodawianki, udało mi się zdobyć gola na 1:2 – opowiada grający trener Ruchu **Roman Blonka**. Gospodarze rzucili wszystko na jedną kartę i by wyrównać śmiało zaatakowali. Już w doliczonym czasie gry nadziali się jednak na kontrę, którą skutecznie wykończył Jasiński i trzy punkty pojechały do Izbicy. - Zagraliśmy dziś dobre spotkanie i cieszymy się z wygranej – podsumowuje Blonka. (**kg**)

Granica wciąż bez wygranej

SPARTA REJOWIEC FABRYCZNY – GRANICA DOROHUSK 1:1 (0:1)

0:1 – **A. Antoniak** (45), 1:1 – **Borcon** (60).

SPARTA: Warczak – Grzegorczyk, Małocha, Martyn, Borcon, Oleksiejuk, Karwat, Strug, Świeca, Rutkowski, Mazurek. Trener – **Bartosz Bodys**.

GRANICA: Kopeć – Piotrowski, Tsevukh, Kogut, Gregorczuk (46 Ł. Ruszkiewicz), Kamola, Gorzała (75 M. Antoniak), Poznański (57 Alikowski), Jabłoński, Grzywna (60 Kulbicki), A. Antoniak (80 Słomka). Trener – **Marek Grzywna**.

Po 4. kolejkach obecnego sezonu Granica nadal nie ma na swoim koncie żadnego zwycięstwa. Zespół z Dorohuska zagrał w sobotę niezły mecz ze spadkowiczem z IV ligi – Spartą, i to na jej terenie, ale tylko zremisował 1:1. - Spotkanie lepiej rozpoczęli gospodarze, gdyby zagrali skuteczniej, to już w pierwszym kwadransie gry mogli wyjść na prowadzenie – przyznaje **Konrad Czebiera**, prezes Granicy. W kolejnych minutach gra się jednak wyrównała, a końcówka pierwszej połowy należała do gości. W 45 minucie do piłki odbitej przez bramkarza Sparty **Bartosza Warczaka** dopadł **Artur Antoniak**, który umieścił piłkę w siatce. - W drugiej połowie mogliśmy pokusić się o podwyższenie prowadzenia, mieliśmy kilka okazji bramkowych. Niestety to gospodarze swoją konsekwentną grą doprowadzili do remisu i ostatecznego podziału punktów – dodaje Czebiera. Po 4 meczach Granica ma tylko dwa punkty, Sparta po dobrym początku sezonu, kiedy wygrała dwa spotkania, kolejne dwa mecze już tylko zremisowała i straciła pozycję w pierwszej trójce ligowej tabeli. (**kg**)

V LIGA

TABELA

1. Kłos	4	10	10-2
2. Włodawianka	4	9	8-3
3. Hetman	4	9	23-4
4. Bug	4	9	8-7
5. Sparta	4	8	13-4
6. Łopiennik	4	6	7-11
7. Ruch	4	6	7-4
8. Unia R.	4	6	7-4
9. Frassati	4	6	9-9
10. Brat	4	4	10-13
11. Granica	4	2	4-10
12. Orzeł	4	2	6-17
13. Unia B.	4	1	5-14
14. Spółdzielca	4	1	8-22

Szalony mecz w Białopolu

UNIA BIAŁOPOLE – SPÓŁDZIELCA SIEDLISZCZE 4:4 (2:2)

1:0 – **Sz. Szarzyński** (23), 1:1 – **Dziewulski** (33), 1:2 – **Osoba** (43), 2:2 – **Charaba** (45), 3:2 – **Leśnicki** (64), 4:2 – **Charaba** (73), 4:3 – **Dziewulski** (75), 4:4 – **Dziewulski** (89).

UNIA: Wójtowicz - Bureć, K. Cor, Mielniczuk, K. Piekaruk, Gawrzak, Ostrowski, Krasnowski, Charaba, Sz. Sarzyński (75 Domińczuk), Leśnicki (67 J. Sarzyński). Trener – **Jacek Płoszaj**.

SPÓŁDZIELCA: Rusek – Dziewulski, Grzesiuk, Jędruszak, B. Mazurek, Damian Orłowski, Osoba, Pawlak, Poliszuk, Stefańczuk (62 Oszwa), Turowski (55 Masiewicz). Trener – **Dariusz Kuchta**.

W sobotę w Białopolu, w 4. kolejce chełmskiej ligi okręgowej, spotkały się drużyny, które w trzech poprzednich meczach nie wywalczyły nawet punktu. Szczególnie rozczarowująca była postawa Unii, która na jedno ze swoich spotkań w ogólnie nie pojechała bo nie udało się jej zebrać składu. Po tak słabym początku ligi i podopieczni **Jacka Płoszaja** i zawodnicy **Dariusza Kuchty** bardzo liczyli na pierwsze zwycięstwo. Bliżej była ekipa gospodarzy, która przez sporą część meczu prowadziła. Już w 23 minucie, aktywny od początku **Szymon Sarzyński** strzałem z kilkunastu metrów zaskoczył **Marcina Ruska**. Gospodarze z przewagi tym razem cieszyli się jednak dziesięć minut. Wyrównał najlepszy tego dnia na boisku **Damian Dziewulski**. Mało tego, w 43 minucie **Damian Osoba** strzałem z dystansu wyprowadził gości na prowadzenie. Podopiecznych **Jacka Płoszaja** to rozdrażniło i jeszcze przed przerwą do remisu doprowadził **Łukasz Charaba**. W drugą połowę zdecydowanie lepiej weszli gospodarze. Gdy po trafieniach **Sławomira Leśnickiego** i ponownie Charaby wyszli na dwubramkowe prowadzenie, wydawało się, że trzy punkty zostaną w Białopolu. Nadzieję gościom dał niezawodny tego dnia Dziewulski, który w 75 minucie strzelił gola kontaktowego. Coraz bardziej opadający z sił zawodnicy Unii bronili się, za wszelką cenę chcąc utrzymać jednobramkową przewagę. Niestety dla nich Spółdzielca miał tego dnia w składzie Dziewulskiego. W 89 minucie po kolejnym szybkim wypadzie gości napastnik z Siedliszcza ustalił wynik spotkania na 4:4. To był naprawdę szalony mecz, a jego ostateczny rezultat chyba do końca nikogo nie ucieszył, a już na pewno gospodarzy, którzy mieli na wyciągnięcie ręki pierwszą wygraną w sezonie. (**kg**)

Brat w dołku

FRASSATI FAJSŁAWICE – BRAT CUKROWNIK SIENNICA NADOLNA 5:2 (1:1)

1:0 – **Stefaniak** (8), 1:1 – **Suduł** (18), 2:1 – **Adamiec** (50), 3:1 – **S. Gieracz** (58), 4:1 – **Korchut** (63), 4:2 – **Suduł** (74), 5:2 – **Stefaniak** (90+4).

FRASSATI: Kulesza - Korchut, Robak, Wojtal (68 Dunda), D. Baran, Wojciechowski (68 Leszcz), Matycz, Gęca (90 Papuha), S. Gieracz, Adamiec, Stefaniak. Trener – **Rafał Robak**.

BRAT: Lubaś – Malinowski (69 Adam Urbański), M. Wójcik, Pachuta (84 Belina), Arkadiusz Kister, Kniażuk (90+2 Grzesiak), Dubaj (73 J. Wójcik), Arnold Kister, Aleksander Urbański, Płatek (64 Wędzina), Suduł. Trener – **Andrzej Ignaciuk**. Czerwona kartka: **Aleksander Urbański** (B) w 60 minucie za drugą żółtą.

Po ligowej porażce z Kłosem Gmina Chełm i zaskakującym, łatwym odpadnięciu z Pucharu Polski z Eko Różanka (1:6), Brat zagrał kolejny słaby mecz. Tym razem w derbach powiatu krasnostawskiego zespół z Siennicy Nadolnej nie dał rady ekipie z Fajsławic. Frassati, jak ma to w zwyczaju robić gdy gra u siebie, od razu śmiało zaatakował. I już w 8 minucie **Jakub Stefaniak** technicznym strzałem pokonał bramkarza gości. Podopieczni **Andrzeja Ignaciuka** dość szybko wyrównali, a na listę strzelców wpisał się ich najlepszy napastnik **Sebastian Suduł**. Po przerwie gospodarze osiągnęli jednak dość wyraźną przewagę udokumentowaną golami **Konrada Adamca** i **Stanisława Gieracza**. Dramat ekipy z Siennicy Nadolnej trwał. Od 60 minuty goście grali w osłabieniu po drugiej żółtej i w konsekwencji czerwonej kartce dla **Aleksandra Urbańskiego**. Gospodarze wykorzystali to wbijając rywalowi kolejną bramkę. Prowadzenie 4:1 pozwoliło podopiecznym **Rafała Robaka** na uspokojenie gry i cofnięcie się, co wykorzysta Suduł zdobywając swojego drugiego gola. Już w doliczonym czasie gry wynik na 5:2 ustalił Stefaniak. (**kg**)

Kłos liderem

UNIA REJOWIEC – KŁOS GMINA CHEŁM 1:2 (0:1)

0:1 – **Gierczak** (17), 1:1 – **Pastuszak** (61 karny), 1:2 – **Siatka** (75).

UNIA: Pastuszak – Karauda (68 Brzezicki), Kloc, T. Rossa, Paśnik, Huk (72 R. Rossa), Kwiatosz, Górny (78 Nowaczek), D. Sąsiadek, A. Czerwiński, Góra (65 Bohuniuk). Trener - **Tomasz Sąsiadek**.

KŁOS: Wojtiuk – Świderski, Flis, Poznański, K. Rak, Żwirbla, Wójcicki, Dyński (80 Żurek), J. Rak (60 Siatka), Mazur (65 Kuśmierz), Gierczak. Trener – **Tomasz Hawryluk**.

Dzięki wygranej w Rejowcu Kłos wskoczył na pierwsze miejsce chełmskiej ligi okręgowej. Goście objęli prowadzenie po trafieniu **Gierczaka**, który w akcji „sam na sam" pokonał **Pastuszaka**. Unia mogła wyrównać w 26 min., ale rzutu karnego nie wykorzystał **Przemysław Huk**. Tego błędu nie popełnił wspomniany Pastuszak. W 61 min. bramkarz zespołu z Rejowca pewnie wykorzystał „jedenastkę". Gola na wagę trzech punktów dla gości zdobył **Siatka**, który strzałem do pustej już bramki Unii sfinalizował składną akcję swojego zespołu. (**kg**)

KLASA „A"

Wyniki 3. kolejki:

VITRUM WOLA UHRUSKA – ASTRA LEŚNIOWICE 5:5 (2:2)

0:1 – **Trybiński** (17), 0:2 – **Nowakowski** (22), 1:2 – **Drzewicki** (27), 2:2 – **Wałczyk** (35), 3:2 – **Marczuk** (50), 4:2 – **Łubkowski** (59), 5:2 – **Wałczyk** (65), 5:3 – Patoka (70), 5:4 – **Dylewski** (83), 5:5 – **Nowakowski** (87).

MKS SIEDLISKA – CHEŁMIANKA II CHEŁM 0:8 (0:3)

0:1 - **Perdun** (5), 0:2 - **Knap** (12), 0:3 - **Knap** (35), 0:4 - **Konojacki** (50), 0:5 - **Koziński** (60), 0:6 - **Szewczyk** (70), 0:7 - **Konojacki** (88), 0:8 - **Płocki** (80).

HUTNIK RUDA HUTA – VICTORIA ŹMUDŹ 3:2 (0:1)

0:1 – **Naumovycz** (16), 1:1 – **Maliszewski** (60 karny), 1:2 - **Urbański** (89), 2:2 – **Maliszewski** (90+1), 3:2 – **Maliszewski** (90+3).

START REGENT PAWŁÓW – AGROS SUCHAWA 0:1 (0:1)

0:1 – **Jachymczak** (2).

PŁAWANICE KAMIEŃ – EKO RÓŻANKA 3:5 (1:1)

1:0 – **Klekociuk** (15), 1:1 – **Lejko** (34), 1:2 – **Witkowski** (51), 1:3 – **Gołąb** (54), 1:4 – **Magdysh** (66), 2:4 – **S. Dudko** (70), 2:5 - **Lejko** (81), 3:5 – **S. Dudko** (85).

ZNICZ SIENNICA NADOLNA – HUTNIK DUBECZNO – nie odbył się, goście nie przyjechali na mecz.

TABELA

1. Różanka	3	9	15-6
2. Astra	3	7	20-7
3. Vitrum	3	7	15-11
4. Chełmianka II	3	6	16-3
5. Agros	3	6	7-7
6. Znicz	2	4	5-2
7. Pławanice	3	4	8-7
8. Siedliska	3	3	8-15
9. Hutnik RH	3	3	4-13
10. Victoria	3	0	3-11
11. Hutnik D.	2	0	2-10
12. Start	3	0	2-13

KLASA „B"

Wyniki 2. kolejki:

HUTNIK II RUDA HUTA – RUCH II IZBICA 2:5 (1:3)

1:0 – **Karaniewicz** (2), 1:1 – **Kliszcz** (8), 1:2 – **Banach** (31), 1:3 – **Banach** (39), 1:4 – **Kliszcz** (70), 2:4 – **Skóra** (78), 2:5 – **Pomianowski** (79).

ASTRA II LEŚNIOWICE – SAWENA SAWIN 1:4 (1:2)

0:1 – **Łubkowski** (8), 1:1 – **Wysocki** (20), 1:2 – **Ćwir** (26), 1:3 – **Piech** (58), 1:4 – **Ćwir** (74).

SINKO ENERGY BEZEK – FRASSATI II FAJSŁAWICE 1:0 (1:0)

1:0 – **Borek** (44 karny).

UNIA II BIAŁOPOLE - TATRAN KRAŚNICZYN 2:4 (1:1)

0:1 – **Maciaszek** (21), 1:1 - **Wilgos** (35), 1:2 – **Jeleń** (48), 2:2 - **Sarzyński** (57), 2:3 – **Jeleń** (65), 2:4 – **Tokarczyk** (68).

BUG II HANNA – VOJSŁAWIA WOJSŁAWICE 8:1 (3:1)

Bramki dla Bugu: **Wegiera** (w 17 min.), **Trzeciak** (25), **Danieluk** (38), **Danieluk** (60), **Danieluk** (65), **Kłosowski** (70), **Danieluk** (82), **Danieluk** (86).

TABELA

1. Sawena	2	6	10-1
2. Ruch II	2	6	9-3
3. Tatran	2	6	6-2
4. Bug II	2	3	8-7
5. Bezek	2	3	1-2
6. Vojsławia	2	3	7-8
7. Hutnik II	2	1	4-7
8. Astra II	2	1	3-6
9. Frassati II	2	0	1-5
10. Unia II	2	0	2-10

(**kg**)

eprasa.pl 212fad80b8

KRZYŻÓWKA

Litery z pól od 1 do 32 utworzą rozwiązanie krzyżówki

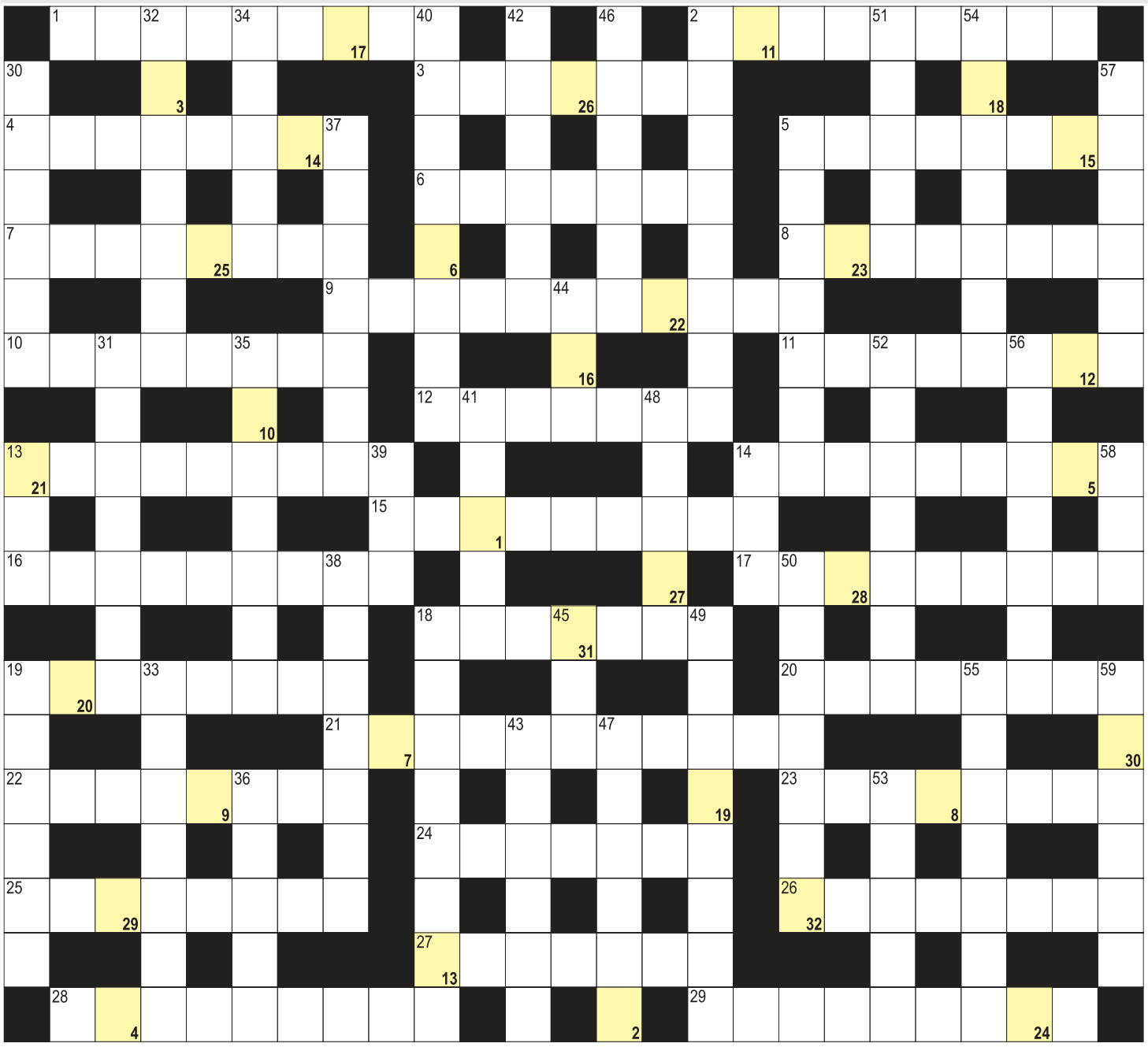

POZIOMO: 1) urząd zarządzający portem; 2) budowlane lub wybuchowe; 3) ćwiczenia ruchowe do muzyki; 4) Brahms, niemiecki kompozytor; 5) koszyk na truskawki; 6) tunel porośnięty pnączami; 7) zawody olimpijskie co 4 lata; 8) kanadyjska prowincja z Winnipeg; 9) stolica stanu Floryda w USA; 10) przyjęcie z pierwszym sakramentem; 11) posiedzenia sądu inaczej; 12) kierownik oddziału kopalni; 13) ma trudności z pisaniem i czytaniem; 14) szwedzka żona Jarosława Mądrego; 15) Mróz, polski pisarz; 16) drugi dzień wesela; 17) porzucenie wiary religijnej; 18) szpitalny oddział wewnętrzny potocznie; 19) stolica Uzbekistanu; 20) sąsiedzi Serbów i Słoweńców; 21) przyrząd do pomiaru natężenia prądu; 22) lokalny lotniczy klub sportowy; 23) kieruje szkołą; 24) akacjowa to grochodrzew; 25) podziemne części roślin; 26) zabieg kosmetyczny na paznokciach; 27) grecka muza poezji lirycznej; 28) impreza na koniec roku; 29) fińska wioska św. Mikołaja.

PIONOWO: 2) inaczej o robocie kuchennym; 5) państwo z Jaunde; 13) gęsty, pikantny i zimny sos; 14) Izabela dla przyjaciół; 18) sprowadza towary z zagranicy; 19) słupek w balustradzie; 30) święty to papież; 31) opis wyglądu poszukiwanego; 32) jest nim trencz; 33) inaczej o gangrenie; 34) stolica Tunezji; 35) dawni Indianie z Cuzco; 36) papilarne na palcach; 37) trójnogi pod kamerami; 38) znany i szanowany obywatel miasta; 39) bryły lodu na rzece; 40) stolica Libii; 41) Milos, były prezydent Czech; 42) uchatka patagońska krócej; 43) inaczej o pracy; 44) zespół Katarzyny Nosowskiej; 45) Umberto, napisał "Imię Róży"; 46) orzesznik inaczej; 47) siedmioramienny świecznik żydowski; 48) student seminarium, kleryk; 49) Konrad, były kanclerz RFN; 50) stolica Brandenburgii; 51) czerwony "król klejnotów"; 52) chwasty i trawy przy drodze; 53) dawny bezrobotny samuraj; 54) inaczej o gramofonie; 55) letnia przerwa dla uczniów; 56) włoski region z Pescarą; 57) ucieczka ucznia z lekcji; 58) mała Adrianna; 59) graniczy z Jordanią i Egiptem.

nowy tydzień tygodnik lokalny *stówka co tydzień!*

KUPON - **krzyżówka 36/2023**

100 zł za rozwiązanie krzyżówek nr 34/2023 otrzymuje **Zofia Narolska** (Kurmanów), a nagrody-niespodzianki: **Sylwia Nazaruk** (Chełm) i **Anna Maziarz** (Rejowiec Fabryczny)

Rozwiązania obu krzyżówek wraz z wyciętym kuponem należy nadesłać pocztą, wrzucić do naszej skrzynki ogłoszeniowej lub przynieść do redakcji w ciągu 10 dni od daty ukazania się tego numeru. Wśród nadawców rozlosujemy 100 zł oraz dwie nagrody niespodzianki.

KRZYŻÓWKA z HASŁEM

Litery z pól ponumerowanych od 1 do 23 utworzą rozwiązanie niniejszej krzyżówki

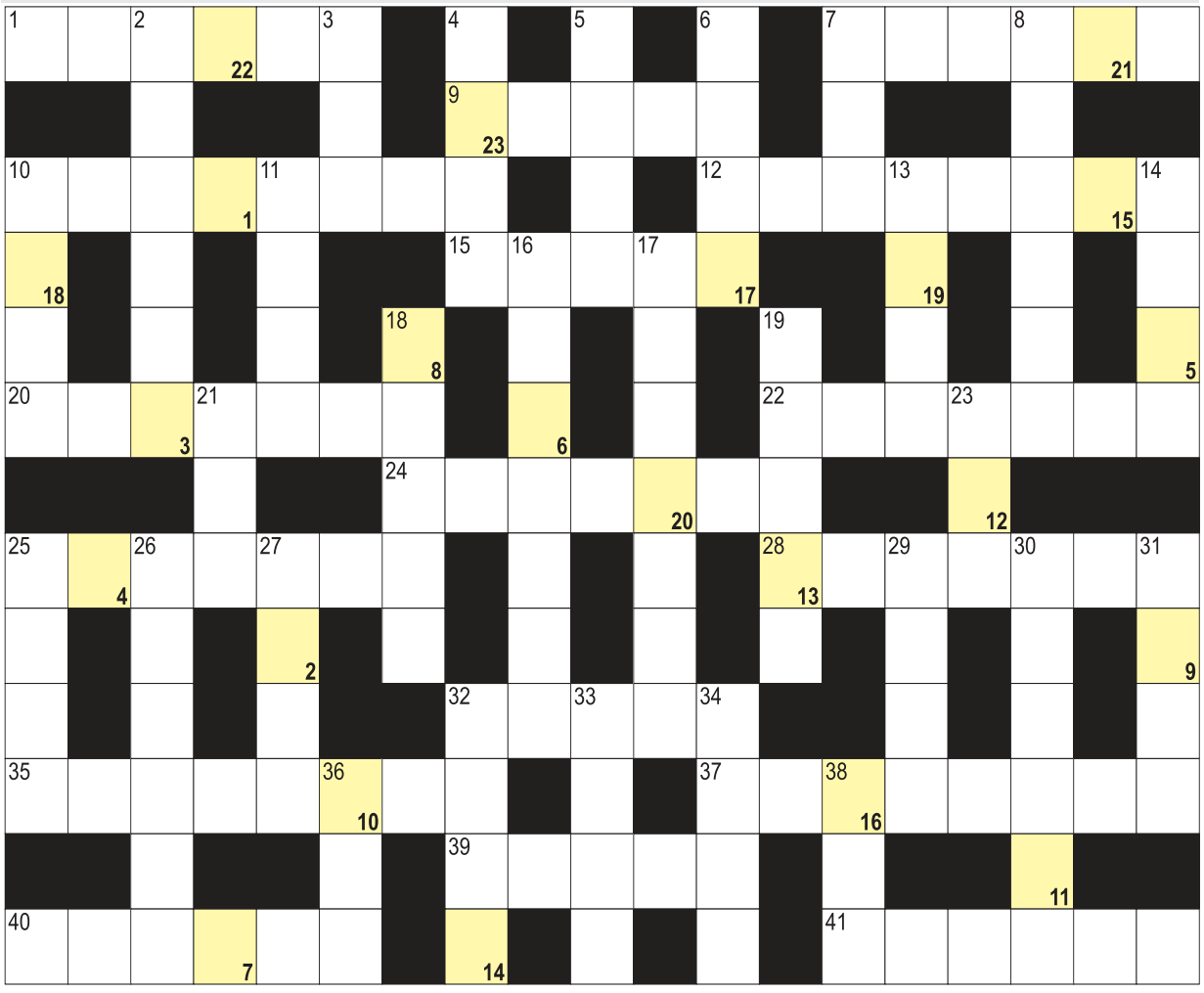

AGFA Agfa Image Center
wywołanie zdjęć cyfrowych
zdjęcia do dokumentów
zdjęcia ze slajdów
zdjęcia ze zdjęcia
skanowanie negatywów
fotogadżety
Chełm, Lwowska 8
tel. (082) 565-66-16
fototam.pl
agfachelm@fototam.pl

POZIOMO: 1) przed Rybami w zodiaku; 7) europejska stolica nad Tamizą; 9) Buenos ..., stolica Argentyny; 10) inaczej o cukrzyku; 12) rodzinne miasto Marcina Lutra; 15) zespół ośmiu muzyków; 20) jarzynowa z majonezem; 22) samochód z byłej NRD; 24) zakonna lub przełożona; 25) ma fundamenty i dach; 28) William, napisał "Ptaśka"; 32) stolica Bułgarii; 35) stolica Syrii; 37) koń Don Kichota z powieści Cervantesa; 39) starszy brat Mojżesza; 40) Gombrowicz, słynny polski pisarz; 41) amerykański stan z Las Vegas. **PIONOWO:** 2) morski to manta; 3) egipski to mau; 4) szara, popielata papuga; 5) ostre zakończenie strzały; 6) dla botanika to Carduus; 7) polarny to piesiec; 8) żmija łańcuszkowa; 10) strój sportowy; 11) stała posada w firmie; 13) rzymska bogini księżyca; 14) szybki prąd rzeki; 16) dawna stolica Sri Lanki; 17) wiersze miłosne; 18) na każdej zebrze; 19) akweny pełne ryb; 21) najwyższe karty w pokerze; 23) dawny, stary gęsty las; 25) agent z powieści Iana Fleminga; 26) rodzaj literacki; 27) grecka bogini nocy; 29) amerykańskie góry z Aconcaguą; 30) stolica Albanii; 31) "Panna ...", książka Tomka Tryzny; 32) tworzywo udające skórę; 33) pierwiastek Fm; 34) przepływa przez Pizę; 36) tylna część konia i krowy; 38) powracający, marnotrawny z Biblii.

eprasa.pl 212fad80b8