PIĄTEK-NIEDZIELA
|28-30|07|2023|

DZIENNIK ELBLĄSKI

WEEKEND

cena 4,99 zł (w tym 8% VAT)

ISSN 0137-9127 NR INDEKSU 350176 \\ NAKŁAD 15 003 NR 145 (21097)

ZBURZĄ PAWILONY I CO DALEJ?

Fot. EG

MIASTECZKO HANDLOWE PRZY CZOŁGU STRASZY PUSTKAMI. CZY PLANOWANA ROZBIÓRKA PAWILONÓW OŻYWI TO MIEJSCE, CZY BĘDZIE KOLEJNYM KROKIEM DO JEGO UPADKU? \4

SPORT W ELBLĄGU

POWALCZĄ Z KOTWICĄ O PUNKTY \22

NOWY SEZON MA BYĆ LEPSZY \23

ISSN 0137-9127
30
9 770137 912156

W MARKUSACH ROZEGRAJĄ TURNIEJ DLA MIKIEGO \2

PORT W ELBLĄGU ZOSTANIE ZMODERNIZOWANY? \3

ILU MILIONERÓW MIESZKA W ELBLĄGU? \6

MARTA SZADA ZDRADZA SEKRETY STARODRUKÓW \8-9

REKLAMA

W DZISIEJSZYM WYDANIU ZNAJDZIECIE

SPECJALNY DODATEK

#FundUszE NaZmiany

Fundusze Europejskie

87923otbr-a-P

eprasa.pl 2133ecdf6b

ZAPRASZAMY NA PIKNIK Z KOPERNIKIEM

TO BĘDZIE WYJĄTKOWY DZIEŃ, KONIECZNIE ZAPISZCIE SOBIE TĘ DATĘ W KALENDARZU! DZIENNIK ELBLĄSKI ZAPRASZA NA PIKNIK Z KOPERNIKIEM, KTÓRY ODBĘDZIE SIĘ JUŻ 19 SIERPNIA NA TERENIE AEROKLUBU ELBLĄSKIEGO. SPRAWDŹCIE, CO DLA WAS PRZYGOTOWALIŚMY!

Bieżący rok 2023 jest Rokiem Mikołaja Kopernika — 19 lutego obchodziliśmy 550. rocznicę urodzin, a 24 maja 480. rocznicę śmierci Wielkiego Astronoma, który ma sporo wspólnego z naszym regionem — to przecież w pobliskim Fromborku spędził wiele lat swojego życia.

Dziennik Elbląski wraz z partnerem wydarzenia, którym jest PKO Bank Polski, chcąc uczcić Rok Mikołaja Kopernika, zaprasza wszystkich — i dużych, i małych — na piknik, który będzie doskonałą okazją do zabawy na świeżym powietrzu, sprawdzenia swojej wiedzy na temat Wielkiego Astronoma i wygrania nagród w konkursach, które dla Was przygotowaliśmy.

Piknik z Kopernikiem to idealna propozycja dla mieszkańców i mieszkanek Elbląga i okolic, oraz turystów odwiedzających latem miasto. Nasze wydarzenie kierowane jest do wszystkich grup wiekowych — dzieci, młodzieży, dorosłych i seniorów.

Co w programie? Sporo! Koncerty lokalnych wykonawców, animacje dla dzieci, zabawy edukacyjne, polowe planetarium, gry wielkoformatowe, trening fitness pod chmurką... Specjalnie dla naszych gości pokazową lekcję aikido zaprezentuje Elbląskie Stowarzyszenie Aikido Aikikai, a specjalnie dla fanów gorących rytmów, szkoła tańca Salsa Elbląg zaprezentuje kilka kroków, po których opanowaniu będziecie zachwycać na parkiecie!

fot. archiwum prywatne

Imprezę poprowadzi GESEK

Wydarzeniu towarzyszyć będzie kiermasz ciast na rzecz Wiktorii, która walczy z nowotworem krwi

To nie wszystko. Na miejscu zadbamy również o Wasze zdrowie, a to dzięki Wojewódzkiemu Szpitalowi Zespolonemu w Elblągu — w namiocie WSZ wykonacie podstawowe badania takie jak pomiar ciśnienia i poziomu glukozy we krwi oraz sprawdzicie swój wskaźnik BMI.

Zależy nam na promocji lokalnych wytwórców, więc będą z nami również koła gospodyń wiejskich ze swoim rękodziełem i przysmakami. Na miejscu będą czekać na Was wata cukrowa, kołacze, kiełbaski z grilla, pyszności od KGW Wielkie Wierzno i fantastyczne gadżety z Kopernikiem od KGW „Laski z Baranówki".

Wydarzeniu towarzyszyć będzie kiermasz ciast na rzecz Wiktorii, która dzielnie walczy z nowotworem krwi. — Pod koniec marca u naszej córki Wiktorii zdiagnozowano zespół mielodysplastyczny. Dotychczas aktywna 7-latka uwielbiająca sport i spędzanie czasu z przyjaciółmi, musiała zamienić swoją codzienność na oddział szpitalny — przekazują rodzice Wiktorii. I zachęcają: — Już teraz wiemy, że aby Wiktoria wyzdrowiała, potrzebuje przeszczepienia szpiku. Twój szpik może uratować życie naszej córeczki lub innego chorego! Dołącz do bazy potencjalnych dawców szpiku kostnego. My natomiast zapewniamy, że przepyszne ciasta będą smakowały Wam jeszcze lepiej, kiedy będzie Wam towarzyszyła myśl, że dochód z ich sprzedaży przekazany zostanie na leczenie Wiktorii.

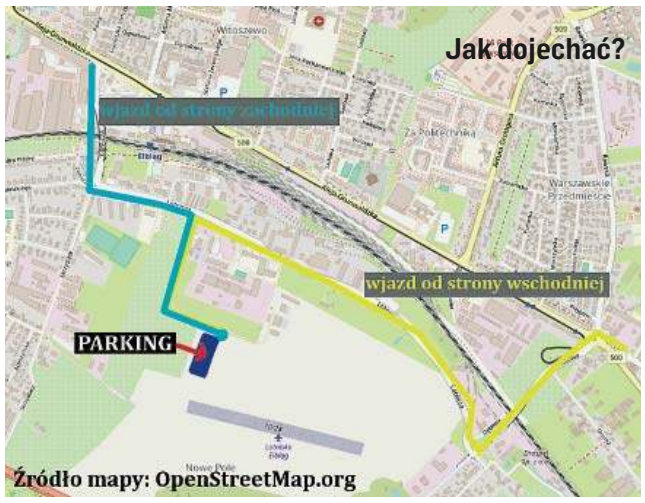

Nasze wydarzenie wspierają między innymi: Fabryka Dobra, Grupa Wodna, UKS Silvant Kajak Elbląg, Kawiarnia u Aktorów, Wojewódzki Szpital Zespolony w Elblągu i Park Krajobrazowy Wysoczyzny Elbląskiej. Partnerem głównym Pikniku z Kopernikiem jest PKO Bank Polski.

Imprezę poprowadzi niezastąpiony Łukasz Gesek, a piknik zakończy Piana Party z Grupą Wodną!

Bądźcie z nami już 19 sierpnia na terenie Aeroklubu Elbląskiego! Zaczynamy już o godzinie 12:00. Do zobaczenia!

REDAKCJA

ROZEGRAJĄ TURNIEJ CHARYTATYWNY NA RZECZ MIKOŁAJA

W sobotę 29 lipca o godz. 12:00 na boisku gminnym w Markusach odbędzie się Event Charytatywny dla Mikołaja z Elbląga. Chłopiec podczas drugiego śniadania w przedszkolu zachłysnął się winogronem. Dziś walczy o powrót do zdrowia.

Aby stan chłopca się poprawił, niezbędna jest odpowiednia rehabilitacja w specjalistycznych ośrodkach, a ta jest bardzo kosztowna. — Mikołaj i jego rodzice nie poddają się i walczą o powrót naszego małego bohatera do zdrowia! Wspólnie wesprzyjmy ich w tej walce podczas sobotniego turnieju i pikniku — zachęca Andrzej Śliwka, wiceminister aktywów państwowych, który objął patronat honorowy nad tym wydarzeniem.

— Pomimo braku możliwości spotkania się i spędzenia z nami eventu pan Andrzej każdego dnia wykazuje się wielkim zaangażowaniem i służy pomocną dłonią. Dziękujemy, że jest pan z nami — przekazuje 777 CREW, organizacja charytatywna, która jest współorganizatorem wydarzenia.

Atrakcje

Podczas eventu rozegrany zostanie pokazowy mecz pomiędzy drużynami Wielkich Serc. Odbędzie się też turniej piłki nożnej dla dzieci do lat 12. Przewidziano nagrody w postaci złotych medali dla wszystkich uczestników turnieju i puchary dla zwycięzców. Organizatorzy przygotują kiermaszu ciast, kiełbaski z grilla i loterię fantową. Na wszystkich chętnych będą czekały kule wodne i dmuchane kule bubble football.

— Spodziewajcie się też wielu innych atrakcji, których nie będziemy w pełni zdradzać, ale gwarantujemy, że na pewno warto. Zabierajcie pełne portfele, bo każda złotówka wydana przez was na zabawę będzie przekazana na wydatki związane z rehabilitacją chłopca. Obiecujemy, że radości, zabawy i gry będzie na tyle wystarczająco, że ten dzień stanie się czymś niesamowitym — zapraszają organizatorzy.

Dramat w przedszkolu

Miki to mały chłopiec z Elbląga. Uwielbiał biegać, wspinać się na drzewa. Do czasu... W przedszkolu wydarzył się wypadek. Trzyletni wówczas Mikołaj zadławił się podczas śniadania. Winowajcą było niepozorne winogrono. Podane w całości bardzo szczelnie wpasowało się w drogi oddechowe chłopca. Doszło do nagłego zatrzymania krążenia. Mama Mikołaja do tej pory nie otrzymała żadnego odszkodowania ani z przedszkola, ani z Urzędu Miejskiego. Mikołaj otrzymał 3 tys. zł z NNW.

Mama chłopca prosi o pomoc ludzi dobrej woli, bo kosztowna rehabilitacja przynosi efekty.

— Miki zaczyna się uśmiechać. To wszystko idzie bardzo opornie, bardzo powoli, prawie niewidoczne. Jednak kroczek po kroczku do przodu. Ten postęp jednak jest i to dopiero początek dobrych zmian na drodze Mikołaja — przekazuje mama chłopca.

fot. FB: Obudź się Miki

I dodaje: — Bardzo prosimy o wsparcie dla Mikusia. To szansa na kolejne miesiące walki.

Całą historię możecie poznać na stronie obudzsiemiki.pl, a jeżeli macie ochotę wspomóc chłopca w procesie rehabilitacji, zbiórkę znajdziecie pod adresem www.siepomaga.pl/obudzsiemiki.

#AkcjaBezpieczneKawałki powstała po to, by zapobiegać takim horrorom, jaki przeżył Mikołaj z Elbląga. Jej organizatorzy przekazują, że dzieciom należy podawać pokarm w takiej formie, by był dla nich bezpieczny. Zasady bezpieczeństwa należy stosować przynajmniej do 4. roku życia dziecka. Początki akcji są ściśle związane z historią Mikołaja.

Więcej na stronie internetowej www.oswajamjedzenie.pl

EG

WYDAWCA
GRUPA WM Sp. z o.o.
ul. Tracka 5,
10-364 Olsztyn

REDAKTOR NACZELNY
Maciej Matera

ZASTĘPCA REDAKTORA NACZELNEGO
Kamila Kornacka
k.kornacka@dziennikelblaski.pl

REDAKTORZY WYDANIA
Kamila Kornacka k.kornacka@dziennikelblaski.pl
Ewelina Gulińska e.gulinska@dziennikelblaski.pl
Agata Tupaj a.tupaj@dziennikelblaski.pl
Jerzy Kuczyński j.kuczynski@dziennikelblaski.pl

WYDANIE ONLINE internet@gazetaolsztynska.pl
89 539 74 83

GAZETAOLSZTYNSKA.PL
redakcja@gazetaolsztynska.pl
tel. 89 539 74 83

PRENUMERATA E-WYDAŃ
prenumerata@gazetaolsztynska.pl
89 539 76 63

DZIENNIKELBLASKI.PL
82-300 Elbląg, ul. Rybacka 35
tel. 55 611 46 00
gazeta@dziennikelblaski.pl

REKLAMA W ELBLĄGU
82-300 Elbląg, ul. Rybacka 35
tel. 55 236 18 02
reklamy@dziennikelblaski.pl

Elwira Kowalska
tel. 604 408 305

DRUK
Drukarnia Prasowa
GRUPY WM Sp. z o.o.
Olsztyn, ul. Tracka 7
tel. 89 539 74 21

NAKŁAD KONTROLOWANY
ZWIĄZEK KONTROLI DYSTRYBUCJI PRASY

Redakcja nie zwraca niezamówionych tekstów oraz zastrzega sobie prawo dokonywania skrótów w publikowanych listach i nadesłanych materiałach. Redakcja nie odpowiada za treść ogłoszeń. Wydawca zastrzega sobie prawo odmowy przyjęcia ogłoszenia sprzecznego z zasadami moralnymi lub prawem.

eprasa.pl 2133ecdf6b

CO DALEJ Z PORTEM W ELBLĄGU?

Aktualnie dla wód portu morskiego w Elblągu nie obowiązuje plan zagospodarowania przestrzennego, ale to się wkrótce zmieni. Pytania o to, co dalej z elbląskim portem nadal nie milkną. Wątpliwości nie ma wiceminister infrastruktury Marek Gróbarczyk, który zapowiada: — Port w Elblągu zostanie zmodernizowany.

W wykazie prac legislacyjnych i programowych Rady Ministrów pojawił się projekt rozporządzenia RM w sprawie przyjęcia planu zagospodarowania przestrzennego akwenów portu morskiego w Elblągu.

— Głównym celem przyjęcia planu jest uregulowanie zagospodarowania i użytkowania obszarów morskich wód wewnętrznych w granicach portu morskiego w Elblągu. Plan umożliwi koordynację funkcjonalną i terytorialną różnorodnych działań przestrzennych, w tym w szczególności realizację przedsięwzięć inwestycyjnych w sposób zrównoważony, tj. zapewniający efektywne wykorzystanie ich cech, zasobów i właściwości dla różnych celów społecznych i gospodarczych — czytamy w opublikowanej w wykazie informacji i dowiadujemy się: — Ponadto plan pozwoli ograniczyć konflikty między użytkownikami oraz z otoczeniem, zapewni trwałość nieodnawialnych zasobów i procesów przyrodniczych w perspektywie obecnego i kolejnych pokoleń. Zakłada się również, że plan umożliwi osiągnięcie celów wynikających z krajowych dokumentów strategicznych.

Z przekazanej informacji wynika, że plan ma stanowić podstawę wydawania decyzji odnoszących się do użytkowania i zagospodarowania obszarów wód portu morskiego w Elblągu. — Plan będzie narzędziem równoważenia interesów wykorzystania przestrzeni morskiej, ponieważ diagnozuje przestrzenne uwarunkowania rozwoju, określa elementy składowe układu przestrzennego i ich wzajemne relacje oraz wskazuje ich pożądany kształt. Plan przyznaje priorytety wybranym sposobom wykorzystania i zapewnia spójność całości proponowanych rozwiązań. Służy temu przyznawanie akwenom wydzielonym w planie funkcji podstawowej, określającej wiodące przeznaczenie akwenu, którego nie mogą zakłócać inne sposoby jego wykorzystania — informuje Ministerstwo Infrastruktury.

fot. MI

Marek Gróbarczyk: — Port w Elblągu jest dla nas ogromną szansą. Polska potrzebuje uruchomienia nowych tego typu obszarów. Pierwszy element inwestycji, a więc przekop Mierzei Wiślanej, został dokonany

Jak wskazano w opisie projektu, plan zagospodarowania przestrzennego akwenów portu morskiego w Elblągu ma wprowadzać ważne nakazy, zakazy i ograniczenia dotyczące korzystania z wód portu i „rozstrzyga o rozmieszczeniu w tych obszarach inwestycji celu publicznego, kierunkach rozwoju transportu i infrastruktury technicznej oraz określa obszary i warunki ochrony środowiska i dziedzictwa kulturowego, poszukiwania, rozpoznawania kopalin oraz wydobywania kopalin ze złóż".

— Analiza uwarunkowań wykonana w ramach planu wskazuje na potrzebę zabezpieczenia przestrzeni portu morskiego w Elblągu dla takich działań, jak rozbudowa potencjału gospodarki morskiej opartej na funkcjach sieci portów morskich oraz zapewnienie możliwości rozwoju i bezpieczeństwa żeglugi morskiej — przekazano.

Czy plan zagospodarowania przestrzennego akwenów portu morskiego w Elblągu pozwoli zażegnać trwający między elbląskim samorządem a Ministerstwem Infrastruktury konflikt dotyczący tego, kto ma pogłębić sporne 800 metrów toru wodnego prowadzącego do portu? Władze Elbląga i spółka zarządzająca portem twierdzą, że to zadanie Skarbu Państwa i Urzędu Morskiego w Gdyni, za to druga strona konfliktu obstaje przy tym, że pogłębienie spornego odcinka to zadanie zarządu portu, który obecnie jest spółką komunalną.

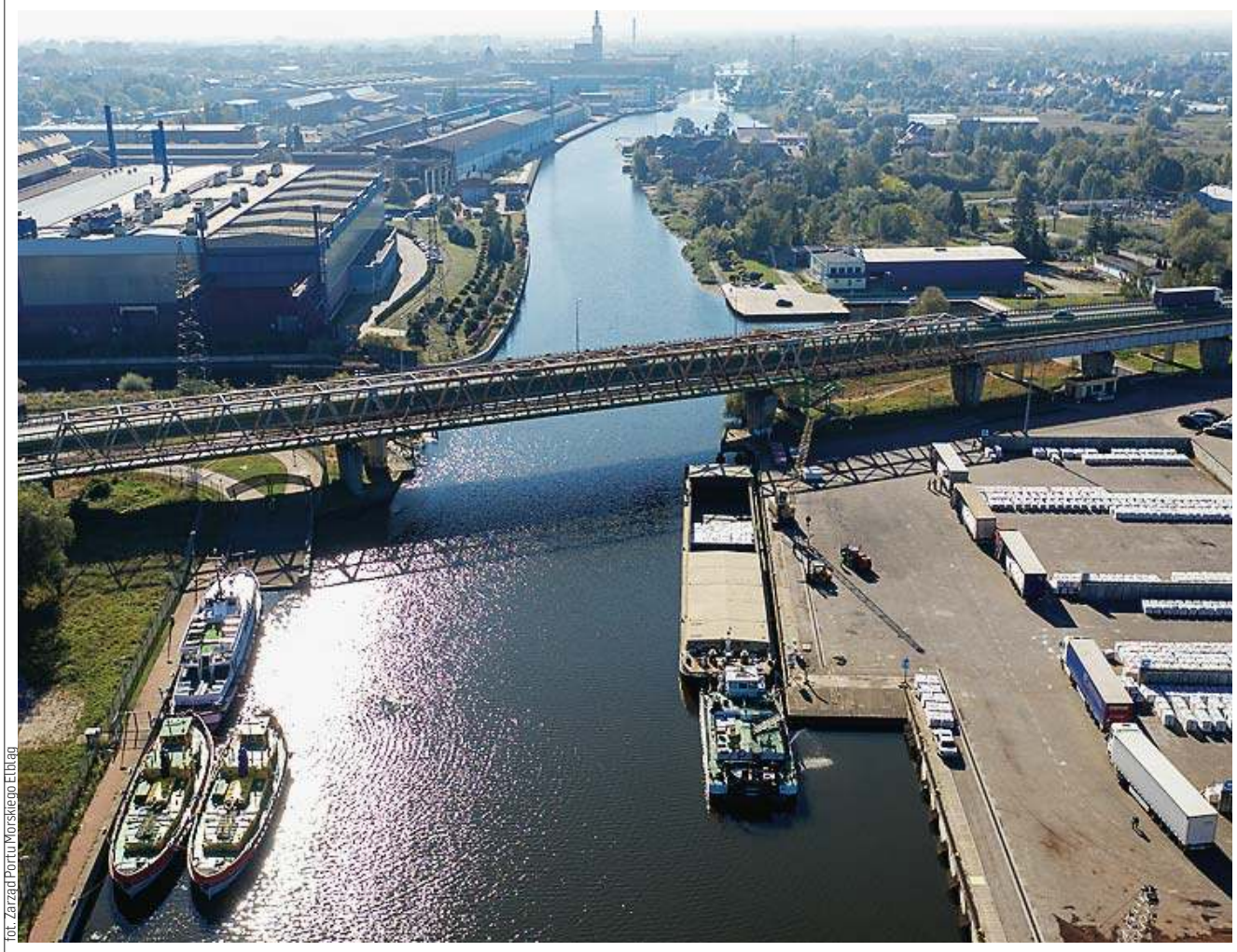

fot. Zarząd Portu Morskiego Elbląg

Co dalej z portem w Elblągu? — Port w Elblągu jest dla nas ogromną szansą. Polska potrzebuje uruchomienia nowych tego typu obszarów. Pierwszy element inwestycji, a więc przekop Mierzei Wiślanej, został dokonany — powiedział ostatnio „Naszemu Dziennikowi" cytowany przez PAP wiceminister infrastruktury Marek Gróbarczyk.

— Port w Elblągu zostanie zmodernizowany. Prowadzimy w tej sprawie intensywne rozmowy z operatorami, którzy funkcjonują na jego obszarze, a także ze spółkami Skarbu Państwa, które w pobliżu posiadają grunty. Za chwilę będziemy gotowi z podpisaniem listu intencyjnego. Zadeklarowaliśmy kwotę 100 mln zł, którą chcemy zainwestować w port. Beneficjentami będą operatorzy, którzy są właścicielami nabrzeży — dodał wiceminister.

> — GŁÓWNYM CELEM PRZYJĘCIA PLANU JEST UREGULOWANIE ZAGOSPODAROWANIA I UŻYTKOWANIA OBSZARÓW MORSKICH WÓD WEWNĘTRZNYCH W GRANICACH PORTU MORSKIEGO W ELBLĄGU.

Jeszcze pod koniec maja — przypomnijmy — Gróbarczyk informował, że Ministerstwo już zaczyna rozmowy z właścicielami portowych terenów — zarówno prywatnymi, jak i spółkami Skarbu Państwa. — Zawiążemy stosowne umowy już z poszczególnymi właścicielami, niestety bez porozumienia z Miastem, bo Miasto nie chce w tym zakresie współpracować — zapowiadał. **KK**

fot. MAP

Elbląg zasługuje na mocny impuls gospodarczy

— W naszej ocenie utworzenie IV portu RP w Elblągu zagwarantuje jego rozwój poprzez nadanie mu statusu portu o podstawowym znaczeniu dla gospodarki narodowej i zapewnienie większościowego udziału Skarbu Państwa. Dzięki temu rozwój portu przyspieszy, co przyniesie wymierne korzyści dla Elbląga i jego mieszkańców. IV port w Elblągu będzie szansą na ożywienie gospodarcze całego regionu i nowe miejsca pracy wykreowane nie tylko poprzez usługi i turystykę, ale także w wyniku współpracy z przemysłem prywatnym i spółkami Skarbu Państwa. Elbląg zasługuje na mocny impuls gospodarczy. Przekop Mierzei i rozwój i rozbudowa IV portu RP w Elblągu jest olbrzymią szansą, którą musimy wykorzystać dla dobra Elbląga i regionu — mówił już w lipcu ubiegłego roku wiceminister aktywów państwowych Andrzej Śliwka. Czy port w Elblągu zacznie się wreszcie rozwijać? Miejmy nadzieję, że tak.

eprasa.pl 2133ecdf6b

MIASTECZKO WIDMO STRASZY PUSTKAMI

CO DALEJ Z MIASTECZKIEM HANDLOWYM PRZY CZOŁGU? DZIŚ DZIAŁALNOŚĆ GOSPODARCZA PROWADZONA JEST JUŻ JEDYNIE W KILKU BOKSACH. NIEOFICJALNIE MÓWI SIĘ, ŻE W PRZYSZŁOŚCI POWSTANIE TU OSIEDLE MIESZKANIOWE. MIASTO ZAPRZECZA. NIE WIADOMO JEDNAK, JAK ZAGOSPODAROWANE ZOSTANIE MIEJSCE PO WYBURZONYCH PAWILONACH.

EWELINA GULIŃSKA
e.gulinska@dziennikelblaski.pl

Niezmiennie od kilku lat kolejni przedsiębiorcy prowadzący działalność w boksach znajdujących się przy Armii Krajowej zamykają je. Miasteczko handlowe przy czołgu postało w latach 90. Przegrało nie tylko ze względu na powstające duże sieci handlowe, ale i lokalizację, która po remoncie alei Armii Krajowej jest już dla klientów „nie po drodze". Drobni przedsiębiorcy przy ogromnych kosztach swoich działalności nie mogą konkurować w kwestii cen z supermarketami. A klient często idzie i kupuje tam, gdzie jest po prostu taniej. Często też wybiera miejsce, w którym bez zbędnego chodzenia zaopatrzy się we wszystkie potrzebne rzeczy. Tego w miasteczku koło czołgu nie można już zrobić. Problemem jest też brak dostatecznej ilości miejsc parkingowych w tym miejscu. Klienci są coraz bardziej wygodni, nie chcą tracić czasu na szukanie miejsca do parkowania, wolą pojechać tam, gdzie nie ma z tym kłopotu.

Przetrwali tylko najwytrwalsi

Działka, na której znajdują się pawilony handlowe, należy do ZBK. Według ich ewidencji obecnie tylko w 28 spośród 87 pawilonów prowadzona jest działalność gospodarcza. Choć według naszych informacji faktycznie funkcjonujących boksów jest znacznie mniej. Naliczyliśmy dziesięć pawilonów, w których rzeczywiście prowadzona jest działalność gospodarcza.

W miasteczku handlowym koło czołgu swoje usługi wciąż świadczy krawiec i szewc. Jest tu też punkt prasowy, sklepy z bielizną, odzieżą, chemią z Niemiec, wędlinami, warzywami i owocami. W jednym z pawilonów kupimy też papierosy, a w innym uszczelki. I na tym koniec.

Przed laty, wybierając się na zakupy w to miejsce, można było zaopatrzyć się w wiele artykułów. Dziś miasteczko handlowe stało się niemal miasteczkiem widmo. I nie ma już chyba nadziei na ożywienia tego miejsca.

— Podejmowane próby wydzierżawienia wolnych pawilonów handlowych nie przyniosły oczekiwanych rezultatów, nie było zainteresowania prowadzeniem działalności w tym obszarze miasta — przekazuje Łukasz Mierzejewski z biura prasowego Urzędu Miejskiego w Elblągu.

W ostatnim czasie ZBK postanowiło uporządkować działalność handlową na tym terenie. Jak twierdzi, w celu zintegrowania miejsc handlu dzierżawców w jednej części miasteczka handlowego. Niektóre z pawilonów mają zostać rozebrane.

— Prowadzę tu swoją działalność od ponad 20 lat. Rosnące koszty sprawiają jednak, że nie wiem, jak długo przetrwam w tym miejscu i czy będzie mnie w ogóle stać, by tu jeszcze być. Kiedyś za prąd płaciłem 250, dziś 600 zł. Od nowego roku wzrosną też opłaty za ZUS. Nasze państwo nie jest przychylne małym przedsiębiorcom i rzemieślnikom. Obecna polityka prowadzi do tego, by zawody takie jak mój odeszły w zapomnienie — mówi nam krawiec, którego czeka przeprowadzka do pawilonu znajdującego się naprzeciwko Medycyny Pracy. Ten, w którym obecnie prowadzi dzielność, został przeznaczony do rozbiórki. Przeprowadzka czeka również szewca.

Uporządkowanie działalności handlowej w tym miejscu sprawi, że na klientów będą czekać dwa rzędy czynnych pawilonów. Przypomnijmy, że jest ich obecnie zaledwie dziesięć.

fot. EG

Miasteczko handlowe przy czołgu postało w 1996 roku. Dziś zostali tu już tylko najwytrwalsi

Część pawilonów została przeznaczona do rozbiórki. Elbląski ratusz przekazuje, że pomimo iż miasteczko handlowe działa tu już od 27 lat, to zagospodarowanie terenu związane z funkcją handlową należy traktować jako tymczasowe

Zburzą pawilony i co dalej?

Od jednego z przedsiębiorców prowadzących działalność handlową dowiedzieliśmy się, że planuje się wyburzyć część pawilonów, aby w przyszłości powstał tu budynek mieszkalny. Jednak teren, na którym posadowione są nieużytkowane pawilony, przeznaczony jest w miejscowym planie zagospodarowania przestrzennego obszaru Śródmieście – Północ w Elblągu pod teren zieleni publicznej urządzonej.

— Z tego powodu nie ma planów na jego zbycie. Po wykonaniu prac rozbiórkowych nieużytkowanej części pawilonów handlowych teren zostanie uporządkowany zgodnie z jego przeznaczeniem — twierdzi Łukasz Mierzejewski.

I informuje: — Prace porządkowe zostały podzielone na etapy, w tym roku nastąpi uwolnienie użytkowanych pawilonów. Właściciele zostaną przeniesieni do części, gdzie odbywa się handel. Termin zakończenia prac planowany jest do 31.08.2023 r. Natomiast rozbiórka nieużytkowanej części kompleksu nastąpi w przyszłym roku.

Jak twierdzi elbląski ratusz, pomimo porządkowania działalności handlowej na tym terenie wciąż można nawiązać nowe umowy dzierżawy, w tej części kompleksu pawilonów, która jest przeznaczona do dalszego użytkowania. W najbliższym okresie ma również zostać przeprowadzone postępowanie przetargowe na dzierżawę ośmiu pawilonów handlowych.

Wysokość stawek czynszu za wynajem pawilonów jest regulowana Zarządzeniem nr 397/2022 Prezydenta Miasta Elbląg z dnia 01.09.2022 r. w sprawie ustalenia stawek czynszu za dzierżawę i najem nieruchomości oraz cenników opłat za korzystanie z obiektów sportowych stanowiących miejski zasób nieruchomości. Stosownie do zapisów tego zarządzenia, za dzierżawę obiektów na terenie miasteczka handlowego przy Alei Armii Krajowej, stawka wynosi 40,50 zł za m kw miesięcznie brutto.

Czy planowana rozbiórka pawilonów ożywi to miejsce, czy będzie kolejnym krokiem do jego upadku?

eprasa.pl 2133ecdf6b

MODERNIZACJA O POŁOWĘ DROŻSZA

Zakończył się gruntowny remont drugiego piętra w Szpitalu Miejskim przy ul. Żeromskiego w Elblągu. Teraz znajduje się tam oddział psychiatryczny, jest w nim miejsce dla 76 pacjentów. Modernizacja kosztowała prawie 11,5 mln zł, czyli o połowę więcej, niż pierwotnie zakładano.

fot. Ryszard Biel

Oddział zapewnia 64 miejsca dla pacjentów psychiatrycznych i 12 miejsc dla pacjentów detoksykacyjnych

Oddział psychiatryczny przeniesiono zul. Komeńskiego.

— Jest to dla nas bardzo radosny dzień, gdyż kończymy kolejną inwestycję, zmieniającą oblicze naszego szpitala. Otwieramy bardzo nowoczesny oddział — oddział psychiatryczny, który jest częścią większego projektu pod nazwą „Podniesienie jakości i kompleksowości leczenia poprzez konsolidację usług zdrowotnych wSzpitalu Miejskim św. Jana Pawła II wElblągu" dofinansowanego ze środków Unii Europejskiej — mówił podczas uroczystego otwarcia oddziału psychiatrycznego Mirosław Gorbaczewski, dyrektor Szpitala Miejskiego św. Jana Pawła II wElblągu.

— Nasz projekt niestety nie miał zbyt łatwego początku. Można nawet powiedzieć, że cały czas mieliśmy „pod górkę". Zaczynaliśmy w 2020 roku — a wiadomo, wtedy był ten nieszczęsny covid — później wojna w Ukrainie, szalejąca inflacja a do tego jeszcze wykonawca zszedł nam z placu budowy. Byliśmy pełni obaw czy damy radę, ale realizacja tego projektu była możliwa, gdyż mieliśmy bardzo duże wsparcie ze strony organu tworzącego i pana prezydenta, za co bardzo serdecznie dziękujemy — dodał Gorbaczewski.

Modernizacja oddziału psychiatrycznego miała początkowo kosztować 6 mln zł, jednak ostatecznie wartość finansowa tego projektu przekroczyła 11 mln 400 tys. zł. 4,9 mln zł pozyskano z UE, a wsparcie ze strony miasta pod postacią dotacji i kredytów wyniosło 4,65 mln zł. Wkład własny szpitala to około 2 mln zł.

Na 2 tys. m kw. znalazły się sale dla chorych (64 miejsca dla pacjentów psychiatrycznych i 12 miejsc dla pacjentów detoksykacyjnych), pomieszczenia pielęgniarskie i lekarskie, izba przyjęć, a nawet palarnie, które są dozwolone na oddziałach psychiatrycznych. Wszystkie pomieszczenia przeznaczone dla pacjentów i personelu medycznego zostały wykonane według wymaganych standardów medycznych, epidemiologicznych i budowlanych. W zakres prac modernizacyjnych weszło: wykonanie robót ogólnobudowlanych oraz instalacyjnych w zakresie elektrycznym, sanitarnym i wentylacji zgodnie z wymogami i normami w zakresie obiektów służby zdrowia.

Modernizacja oddziału psychiatrycznego to tylko część realizowanego w Szpitalu Miejskim w Elblągu projektu polegającego również na rozbudowie budynku szpitala poprzez rozbudowę bloku operacyjnego, centralnej sterylizatorni przy ul. Komeńskiego 35, a także modernizacji oddziałów: chirurgii dziecięcej, pediatrycznego (dzieci starsze i młodsze) i rehabilitacji kardiologicznej. W ramach inwestycji blok operacyjny zostanie połączony z budynkiem szpitala trzykondygnacyjnym łącznikiem komunikacyjnym z dwoma dźwigami.

Pierwotnie rozbudowa bloku operacyjnego i modernizacja czterech oddziałów Szpitala Miejskiego miała kosztować około 41 mln zł. Firma, która podpisała w 2020 roku umowę na wykonanie tej inwestycji, zeszła jednak z placu budowy. Powodem był wzrost cen materiałów i brak porozumienia w sprawie aneksowania umów. W lutym Urząd Miejski w Elblągu poinformował o wznowieniu robót budowlanych i prac modernizacyjnych realizowanych w Szpitalu Miejskim św. Jana Pawła II w Elblągu. Dyrekcja placówki podpisała wówczas umowy z nowymi wykonawcami na wykończenie nowego bloku operacyjnego oraz modernizację oddziału rehabilitacji kardiologicznej i oddziału psychiatrycznego.

EG

PRZYJECHALI DO ELBLĄGA, PROSIĆ, BY PRZYPILNOWAĆ IM WYBORÓW

Posłowie Koalicji Obywatelskiej jeżdżą po Polsce i zachęcają do udziału w akcji „Pilnuję wyborów". Ich zdaniem istnieje zagrożenie, że jesienne wybory mogą być nieuczciwe.

Czy wprowadzanie takiej narracji ma być rozwiązaniem na brak programu wyborczego?

W czwartek 27 lipca posłowie Koalicji Obywatelskiej odwiedzili Elbląg, by promować akcję „Pilnuję wyborów".

Politycy opozycji, zamiast mówić o swoim programie wyborczym, opowiadają o pilnowaniu wyborów. To stary jak świat zabieg socjotechniczny odwrócenia od siebie uwagi poprzez wymyślenie bajeczek o fałszowaniu wyborów.

fot. DE

Nagle kandydaci KO stają się prorokami, którzy przewidują przyszłość. Śmieszne to i groteskowe. Traktują elblążan jak młode pelikany, które będą łapać w dziób każdą rybę. Jednak to, że prezydent miasta wykonuje śmiechu warte wolty intelektualne i podejmuje śmiechu warte decyzje, idzie wświat i politycy Platformy myślą, że takimi samymi śmiechu wartymi ludźmi są elblążanie.

Czy naprawdę nasze miasto i jego mieszkańcy zasługują na taki cyrk wyborczy, jaki proponuje im KO?

MM

KONDOLENCJE

„Nie umiera ten, kto trwa w sercach i pamięci naszej"

Naszej Koleżance

Arlecie Sidorow

wyrazy głębokiego współczucia, słowa otuchy i wsparcia po stracie

Taty

składają dyrekcja i pracownicy Powiatowego Urzędu Pracy w Elblągu i Filii w Pasłęku

17923see1-a-M

eprasa.pl 2133ecdf6b

W ELBLĄGU MIESZKA CO DZIEWIĄTY MILIONER Z REGIONU

NIEKONIECZNIE TRZEBA WYGRAĆ W TOTKA, ŻEBY BYĆ MILIONEREM. MOŻNA SAMEMU ZAROBIĆ TAKIE PIENIĄDZE. W UBIEGŁYM ROKU 922 OSOBY Z WOJEWÓDZTWA WARMIŃSKO-MAZURSKIEGO OSIĄGNĘŁY DOCHÓD POWYŻEJ JEDNEGO MILIONA ZŁOTYCH.

ANDRZEJ MIELNICKI
a.mielnicki@gazetaolsztynska.pl

Kiedy jedni marzą o fortunie wygranej w totka, co przy kumulacjach, zwłaszcza w Eurojackpota (nawet 90 mln euro) jest możliwe, albo o spadku po wujku w Ameryce, to inni biorą sprawy w swoje ręce i zarabiają bardzo duże pieniądze.

Choć zarobki na Warmii i Mazurach są najniższe w kraju, to i tu można zarobić ogromne pieniądze. Niemal tysiąc osób może pochwalić się dochodami z sześcioma zerami. Według informacji przekazanej przez Izbę Administracji Skarbowej w Olsztynie w ubiegłym roku w regionie 992 osoby zarobiły ponad jeden milion złotych na czysto.

Rekordzista, który rozlicza się w US w Ostródzie, zarobił 39,2 mln złotych. Na czym zbił fortunę? Tego urzędnicy oczywiście nie podają, ale można się domyślać, że prowadzi biznes, firmę, na co wskazuje PIT 36L, według którego rozlicza się podatnik. PIT-36L to formularz przeznaczony dla podatników uzyskujących przychody z pozarolniczej działalności gospodarczej, i którzy wybrali formę podatku liniowego do obliczania podatku dochodowego od swoich dochodów.

Czy niemal 40 mln zł to dużo? Bardzo, ale w 2020 roku jeden z podatników, który rozliczał się w US w Olsztynie, zarobił aż prawie 118 milionów złotych. Tyle że te miliony zarobił na papierach wartościowych, na co wskazywał PIT-38, według którego rozliczał się podatnik, co nie ma bezpośredniego przełożenia na gospodarkę, na rozwój regionu, co innego PIT 36 L.

JAK WYNIKA Z INFORMACJI OLSZTYŃSKIEJ IAS NIEMAL CO TRZECI PODATNIK, KTÓRY MOŻE SIĘ POCHWALIĆ DOCHODEM Z SZEŚCIOMA ZERAMI, ROZLICZA SIĘ W URZĘDZIE SKARBOWYM W OLSZTYNIE. NA DRUGIM MIEJSCU JEST ELBLĄG, GDZIE MIESZKA NIEMAL CO DZIEWIĄTY „MILIONER".

Na trzecim miejscu znalazły się Urzędy Skarbowe w Ełku i Iławie z 94 podatnikami, którzy zarobili ponad milion złotych. O ile wysoka pozycja Ełku nie jest zaskoczeniem, bo to trzecie miasto pod względem wielkości w regionie, tak już wysoka lokata Iławy pokazuje, że powiat iławski coraz więcej znaczy na mapie gospodarczej regionu. A dowodem na to jest też choćby niskie bezrobocie, które od kilku lat utrzymuje się w powiecie iławskim. W maju tego roku stopa bezrobocia wyniosła tu 4,6 proc. i po Olsztynie (2 proc.) była najniższa w regionie. Tak prężnie nie rozwija się żaden inny powiat ziemski w województwie. Dane fiskusa są tego potwierdzeniem.

To, że na Warmii i Mazurach można też zarobić, to oczywiście cieszy. Ale martwi już to, że liczba milionerów, która w ostatnich latach systematycznie wzrastała, dowodząc, że dobrze dzieje się w gospodarce, teraz spadła.

W 2021 r. dochód powyżej miliona uzyskało bowiem 997 osób, a więc o 75 więcej niż w ubiegłym roku. Co może być powodem tego? Tu raczej nietrudno wskazać przyczynę, a więc napaść Rosji na Ukrainę, czego konsekwencją był skok cen energii, paliw, a co za tym idzie wysoka inflacja i spowolnienie gospodarcze, które mamy.

W ubiegłym roku w naszym regionie 992 osoby zarobiły ponad jeden milion złotych na czysto

fot. pixabay

Jak można dojść do wielkich pieniędzy?

Prof. Andrzej Buszko, ekonomista z UWM wskazuje tu na trzy czynniki:
— Po pierwsze potrzebna jest pewna wiedza, połączona z pomysłem na biznes — mówi prof. Buszko. Po drugie, skłonność do podjęcia ryzyka, a po trzecie kontakty, sieć społeczna.

Spadek liczby milionerów martwi. Zdaniem prof. Buszko wynika on z ogólnej sytuacji makroekonomicznej, która nie sprzyjała do podjęcia dynamicznych działań, inwestowania i ograniczała właśnie tę skłonność do podjęcia ryzyka. A ta rośnie, gdy mamy koniunkturę.

Takie wielkie pieniądze mają nieliczni. — Ale nie ma co im zazdrościć, tylko trzeba brać przykład — podkreśla prof. Buszko.

Im więcej przedsiębiorczych ludzi w regionie tym lepiej dla nas wszystkich. To przedsiębiorcy tworzą miejsca pracy, a nie politycy, bo ci co najwyżej konsumują podatki, które płacimy.

Oczywiście każde tego typu informacje o bogactwie innych budzą komentarze. Zawsze będą tacy, którzy będą doszukiwać się drugiego dna, zastanawiać się skąd, dlaczego? Będą roztrząsać, dlaczego ktoś ma, a oni nie? To takie nasze, polskie. Dlatego w Polsce chwalenie się bogactwem nie jest zwyczajem, nawet gdy do fortuny doszło się legalnie. Mądrzej jest ponarzekać, jak wszyscy.

Liczba milionerów w regionie:
2019 — 750
2020 — 885
2021 — 997
2022 — 922

Liczba podatników, których dochód za 2022 r. przekroczył milion złotych (według obszaru działania urzędów skarbowych):
1. US w Bartoszycach — 46
2. US w Braniewie — 14
3. US w Działdowie — 34
4. US w Elblągu — 106
5. US w Ełku — 94
6. US w Giżycku — 30
7. US w Iławie — 94
8. US w Kętrzynie — 59
9. US w Nidzicy — 10
10. US w Nowym Mieście Lub. — 25
11. US w Olecku — 28
12. US w Olsztynie — 285
13. US w Ostródzie — 52
14. US w Piszu — 20
15. US w Szczytnie — 25

PREMIER: WZMACNIAMY NASZĄ OBECNOŚĆ NA WSCHODNIEJ FLANCE

Organizacja bezpieczeństwa jest kluczem do zapewnienia spokoju i rozwoju dla wszystkich obywateli Polski — mówił podczas czwartkowej konferencji premier Mateusz Morawiecki.

Kupujemy nowoczesną broń i wzmacniamy naszą obecność na wschodniej flance NATO; organizacja bezpieczeństwa jest kluczem do zapewnienia spokoju i rozwoju dla wszystkich obywateli Polski — mówił w czwartek w Sutnie (woj. podlaskie) premier Mateusz Morawiecki.

Szef rządu, który wizytował granicę z Białorusią, na briefingu prasowym przekonywał, że były premier i lider PO Donald Tusk to „likwidator polskiego bezpieczeństwa".

— My odtwarzamy jednostki wojskowe, kupujemy najnowocześniejszy sprzęt z najwyżej rozwiniętych technicznie krajów świata. Stany Zjednoczone, Korea, Francja, Wielka Brytania, Szwecja. Z tych kierunków ściągamy broń, ale także zwielokrotniamy produkcję w Polsce. Rząd PiS w zakresie bezpieczeństwa prowadzi politykę dokładnie odwrotną do naszych poprzedników i do naszych politycznych przeciwników — oświadczył Morawiecki.

— Kupujemy super nowoczesną broń, wzmacniamy naszą obecność na wschodniej flance (NATO), to dlatego wy, mieszkańcy, możecie się czuć bezpiecznie. Możecie się czuć bezpiecznie, bo my czuwamy nad bezpieczeństwem. Organizacja bezpieczeństwa jest kluczem do zapewnienia spokoju i rozwoju dla wszystkich obywateli Polski — dodał.

Premier zaznaczył, że w ciągu ubiegłego roku zbudowano cały system perymetrii na granicy, który wyłapuje próby nielegalnego przekroczenia granicy.

— To jest rzeczywiste umocnienie granicy, podobnie jak obecność na miejscu funkcjonariuszy polskich jednostek wojskowych, które są tutaj obecne — podkreślił. — Ten nasz plan z całą mocą będziemy realizować — zadeklarował szef rządu.

PAP

eprasa.pl 2133ecdf6b

KOLEJNY ODCINEK JUŻ GOTOWY

W poniedziałek 24 lipca władze Elbląga oficjalnie zainaugurowały 12. edycję Budżetu Obywatelskiego. Spotkanie odbyło się w pobliżu ścieżki rowerowej przy alei Grunwaldzkiej, która została zrealizowana etapami dzięki głosom mieszkańców Elbląga.

fot. EG

Pomysłodawcą budowy kolejnego odcinka ścieżki rowerowej przy al. Grunwaldzkiej jest Rafał Kadłubowski. W ramach Budżetu Obywatelskiego wzdłuż alei Grunwaldzkiej wybudowano dwa odcinki ścieżki rowerowej. Pierwszy: od ul. J. Amosa Komeńskiego do ul. Sadowej (koszt — 489 tys. zł, długość — 0,29 km), drugi: od ul. Sadowej do wjazdu na parking Hali Sportowo-Widowiskowej (koszt - 533 tys. zł, długość - 0,32 km)

Autorem inicjatywy budowy kolejnego odcinka ścieżki przy alei Grunwaldzkiej był Rafał Kadłubowski.

Chciałbym podziękować wszystkim mieszkańcom, dzięki którym udało się zrealizować to przedsięwzięcie. Budżet Obywatelski to bardzo dobre narzędzie do realizacji pomysłów na poprawę otoczenia. Ta ścieżka jest tego dobrym przykładem. Ponad pół tysiąca głosów oddanych na tę inwestycję potwierdza, że była potrzebna. Ten odcinek był w fatalnym stanie. Ciężko tu było przejść, a co dopiero przejechać. Zgłoszę kolejne etapy ścieżki rowerowej. W tym roku będzie to odcinek do ul. Grottgera. Liczę na wsparcie mieszkańców w głosowaniu. Bez nich to się nie uda. Zachęcam wszystkich mieszkańców, aby zgłaszali swoje pomysły do Budżetu Obywatelskiego — przekazał pomysłodawca omawianej inwestycji.

— Znajdujemy się na ścieżce rowerowej zrealizowanej w ramach Budżetu Obywatelskiego. To już jej drugi etap. To kolejne 320 metrów ścieżki rowerowej. Koszt inwestycji to 533 tys. zł. Myślę, że projekty gdzie mieszkańcy wnioskują o poprawę komfortu życia, to dobre pomysły — mówił podczas inauguracji tegorocznego Budżetu Obywatelskiego Witold Wróblewski, prezydent Elbląga.

Kolejna edycja BO

Przed nami 12. edycja Budżetu Obywatelskiego, w której mieszkanki i mieszkańcy Elbląga zdecydują jakie projekty zostaną włączone do przyszłorocznego budżetu. Na realizację wszystkich zadań miasto ma przeznaczyć ponad 4,1 mln zł — ponad 1,3 mln zł na inicjatywę ogólnomiejską, a po 555 tys. zł na zadania w poszczególnych okręgach, w tym po 30 tys. zł na tzw. małe projekty.

— „Twój pomysł — Wspólne działanie" to idea, która towarzyszy elbląskiemu Budżetowi Obywatelskiemu, po raz kolejny mamy szansę, aby w realny i skuteczny sposób kreować nasze najbliższe otoczenie i mieć wpływ na jego kształt. Pierwszym krokiem jest składanie wniosków z pomysłami mieszkańców, do czego gorąco zachęcam. Składać wnioski i głosować mogą wszyscy mieszkańcy Elbląga — zachęcał prezydent.

— Budżet Obywatelski to w tym roku bardzo duża suma. Mamy nadzieję na to, że mieszkańcy włączą się w kreowanie swojej przestrzeni. Zachęcam, aby śledzić stronę budżetu obywatelskiego, gdzie będziemy aktualizować wszystkie dane — dodał Piotr Kowal, dyrektor departamentu promocji i turystyki UM w Elblągu.

Wnioski można składać do 11 sierpnia w Biurze Podawczym Urzędu Miejskiego w Elblągu, ul. Łączności 1 oraz w Punkcie Informacyjnym Ratusza Staromiejskiego, ul. Stary Rynek 25. Opiniowanie wniosków planowane jest do 6 września, a do 15 września utworzenie całościowej listy propozycji budżetowych (tryb odwoławczy dla mieszkańców przewidziano od 18 do 22 września).

Aby ułatwić złożenie wniosku, przewidziano konsultacje z mieszkańcami. Odbędą się one w dniach 1 i 8 sierpnia 2023 r. w godz. 10.00 – 15.30 osobiście w Urzędzie Miejskim w Elblągu, ul. Łączności 1, pokój nr 200 lub pod numerami telefonów: 55 237 47 94 i 55 239 34 63.

Głosowanie zaplanowano od 12 października do 9 listopada, natomiast 6 grudnia 2023 roku będzie miało miejsce ogłoszenie wyników.

EWELINA GULIŃSKA

DZIENNIK ELBLĄSKI

JEST PRACA W ELBLĄGU!

Jesteś kreatywny?

Masz w sobie niewykorzystany potencjał i niespożyte pokłady energii?

Chcesz dołączyć do ambitnego i pełnego pasji zespołu? Dobrze trafiłeś!

DOŁĄCZ DO NAS!

Szukamy osób na stanowisko:

MANAGER DS. REKLAMY

GWARANTUJEMY CI:

- samodzielność, możliwość realizacji Twoich pomysłów i pasji
- nie będziemy Cię ograniczać, u nas będziesz mógł być sobą
- szacunek i wsparcie bez względu na wiek, doświadczenie i wykształcenie
- stabilność i bezpieczeństwo
- umowę o pracę oraz wszystkie świadczenia
- perspektywy rozwoju

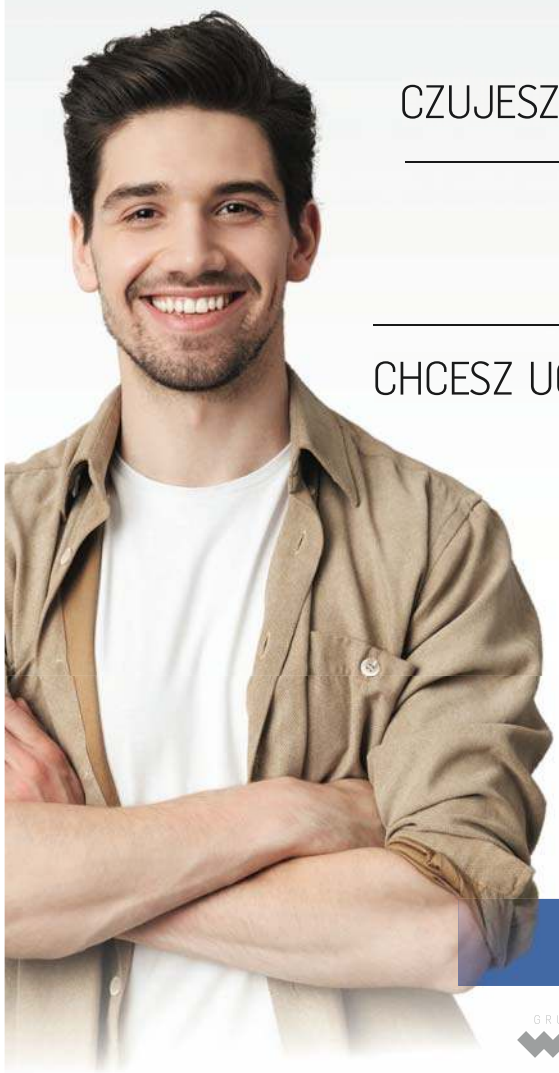

CZUJESZ, ŻE MOŻESZ WIĘCEJ?

CHCESZ SPEŁNIAĆ SIĘ W INNYM OBSZARZE?

CHCESZ UCZYĆ SIĘ I ROZWIJAĆ?

U NAS MASZ MOŻLIWOŚCI

Zostań zwycięzcą!
Dołącz do lidera!
Bądź ambitny i celuj wysoko...
Pracuj tylko z profesjonalistami!

Aplikuj już teraz:
kadry@gazetaolsztynska.pl

GRUPA WM | GAZETA OLSZTYŃSKA. | DZIENNIK ELBLĄSKI.

72323otbr-c-K

eprasa.pl 2133ecdf6b

WSZYSTKO, CO STARE, PRZYCIĄGA MNIE JAK MAGNES

Biblioteka Elbląska posiada w swojej kolekcji całe mnóstwo starodruków. Ich opracowywaniem zajmuje się dr Marta Szada – filolog klasyczna i specjalistka w Dziale Zbiorów Zabytkowych, która chętnie dzieli się swoimi odkryciami. Co ciekawego można wyczytać ze starodruków i co mówią o swoich dawnych właścicielach?

– Pod koniec czerwca prowadziła pani pokaz „Alchemia książki. Pokaz starych druków ze zbiorów Biblioteki Elbląskiej". Czego ciekawego można było się dowiedzieć z tych zbiorów?

– Pokazałam wtedy około dziesięciu starych druków, głównie z XVI i XVII wieku, które dziś są w kolekcji Biblioteki Elbląskiej, a których historia sięga biblioteki Gimnazjum Elbląskiego istniejącego od początku XVII wieku. Jednak to, co się w niej znajdowało, dość znacząco odbiega od tego, z czym dzisiaj kojarzą nam się biblioteki szkolne. Zbiór był niezwykle erudycyjny, dawał szeroki przekrój humanistycznych zainteresowań czytelników.

Znając te zbiory, postanowiłam, tak dla zachęty, pokazać książki, które dotyczą tematów takich jak alchemia, astrologia, czy wróżenie z dłoni. Dziś to tematy ezoteryczne, ale w XVI i XVII nowożytnych często stały bardzo blisko poważnych badań naukowych. Są to też książki, które mają ciekawe ilustracje drzeworytowe, w późniejszych czasach również miedziorytowe.

Każda dawna książka to przedmiot jedyny w swoim rodzaju, ponieważ został wykonany ręcznie. Chociażby format takiej książki jest dużo mniej wystandaryzowany niż dzisiaj. Dzisiaj, jak książka wyjdzie z maszyny, to w całym wydaniu wszystkie wyglądają tak samo. Natomiast w epoce nowożytnej było to bardziej skomplikowane, w każdym egzemplarzu widać unikatowe interwencje tworzących je rzemieślników..

Myślę, że dla osób, które przyszły na pokaz, było ciekawe nie tylko to, co było w prezentowanych książkach wydrukowane, ale także ich oprawy oraz inne ślady wyjątkowej historii każdego egzemplarza. W wielu zachowały się notatki, podpisy własnościowe dawnych właścicieli i czytelników. Często to były osoby związane z Elblągiem. Czasem można było zobaczyć napisaną na marginesie np. receptę stworzoną przez XVII-wiecznego elbląskiego lekarza, postaci skądinąd właściwie nieznanej. Ale taki mały szczątek pamięci o niej zachował się właśnie w dawnej książce.

– Jest pani z wykształcenia filologiem klasycznym i w Bibliotece Elbląskiej zajmuje się opracowywaniem starych druków. Na czym polega pani praca nad zbiorami zabytkowymi?

– Tak naprawdę to jest moja dodatkowa praca, bo jeszcze jestem z wykształcenia historykiem. Ciekawe są losy ludzkie, bo moja główna specjalizacja to historia starożytna, ale po studiach zaczęłam pracować w Zakładzie Starych Druków w Bibliotece Narodowej i tam się nauczyłam fachu.

Praca bibliotekarza starodrucznika polega przede wszystkim na tym, co się nazywa opracowaniem merytorycznym. Trzeba ustalić ponad wszelką wątpliwość czas i miejsce wydania, oficynę wydawniczą, sporządzić opis fizyczny. Do tego stosuje się różne specjalistyczne narzędzia, zwłaszcza katalogi, bibliografie, porównuje się badany egzemplarz z innymi cyfrowymi kopiami dostępnymi w internecie. Czasami to praca detektywistyczna, bo nie wszystko da się tak od razu ustalić z karty tytułowej (której zresztą niekiedy brakuje).

Niezwykle ważne są również umiejętności językowe. Nasze zbiory są w dużej mierze po łacinie, stąd moja filologia klasyczna się przydaje. Ale im późniejszy okres, tym więcej jest książek po niemiecku czy w innych językach nowożytnych, zwłaszcza po francusku, ale także angielsku lub włosku. I z tym także bibliotekarz musi sobie poradzić, żeby zrobić prawidłowy opis książki.

Są też takie rzeczy, które mogą się wydawać szalenie żmudne i nudne – np. robiąc opis fizyczny, trzeba się przyjrzeć, w jaki sposób złożono arkusze papieru w składki, policzyć wszystkie karty i tablice, żeby ustalić, że niczego tam nie brakuje. Jest to bardzo ważne, żeby zrozumieć każdy egzemplarz i móc badać jego historię.

fot. archiwum prywatne

Dr Marta Szada zajmuje się opracowywaniem starodruków i chętnie opowiada o swoich odkryciach

Ja badam również ślady pozostawione w książkach przez dawnych czytelników. Odczytuję wpisy własnościowe i noty na marginesach. Staram się zrozumieć, co mogą nam powiedzieć o właścicielach książki, sposobach czytania, historii kolekcji. Niekiedy w notatkach w książkach widzimy żywe reakcje czytelników, czasem nawet dość emocjonalne: wyrażają niezgodę, gniew, rozbawienie, zainteresowanie. To niezwykle cenne źródło historyczne.

Obok prac bibliotecznych i badawczych, bardzo dużo myślę o tym, w jaki sposób mówić o dawnej książce szerszym kręgom odbiorców. Stare druki w Bibliotece Elbląskiej są szczególnymi świadkami burzliwych dziejów miasta i pamiątkami po jego dawnych mieszkańcach, którzy czasami wydają się nam bardzo odlegli, także kulturowo i językowo. Dzisiejsi mieszkańcy Elbląga mogą jednak rozpoznać w nich także swoje dziedzictwo. My chronimy naszymi specjalistycznymi rękami te przedmioty przed zniszczeniem i zapomnieniem, ale należą one nie tylko do badaczy i chciałabym, aby wszyscy czuli się za nie odpowiedzialni. Staram się dowiedzieć o tych książkach jak najwięcej się da, ale też żeby ta wiedza nie spoczęła w jakichś naukowych annałach, tylko żeby trafiła do ludzi, do których to dziedzictwo należy.

– I tę wiedzę o zbiorach zabytkowych można przeczytać m.in. na blogu Biblos. Tam dzieli się pani swoimi odkryciami dotyczącymi druków łacińskich. Jakie odkrycia były dla pani najciekawsze?

– Oj, było ich dużo (śmiech). One czasami są drobne, na przykład, gdy uda mi się zidentyfikować jakiegoś dawnego właściciela, albo odcyfrować jakiś zaskakujący tekst. Ale jedną z moich największych fascynacji z ostatnich miesięcy z naszych zbiorów jest wydanie sztuk Plauta, czyli rzymskiego komediopisarza, który był bardzo popularny w renesansie i chętnie go czytano jako lekturę szkolną. I mamy taką małą, niepozorną książeczkę z tymi sztukami po łacinie. Ona należała do, jak udało mi się ustalić, mieszczanina elbląskiego Michaela Brauna. Książka jest fascynująca, ponieważ Braun zostawił na każdej z 750 stron, w każdej wolnej przestrzeni gęste notatki (śmiech). To mnie absolutnie zafascynowało, w jaki sposób on czyta tę książkę. Jesteśmy nauczeni tego, że po książkach nie wolno pisać, a w dawnych czasach owszem, trzeba było dbać o książki, ale robienie w nich notatek to była rzecz powszechna. Udało mi się szczegółowo ustalić, kiedy te notatki zostały zrobione: na początku XVII wieku. Więc mamy taki jeden obiekt, dzięki któremu możemy poczuć, że siedzimy ramię w ramię z tym człowiekiem i widzimy jego lekturę, jego sposób myślenia, komentarze i notatki. Spędziłam trochę godzin, pocąc się nad tym, żeby te jego noty odczytać i się zastanowić,

eprasa.pl 2133ecdf6b

skąd one są, co tutaj robią, dlaczego Braun miał potrzebę wynotowania tego wszystkiego tak szczegółowo. Nie zostawił absolutnie żadnej wolnej karty i było to dla mnie bardzo ciekawe odkrycie. Michael Braun nie jest wprawdzie postacią jakąś szczególnie znaną. Pochodził z ważnej elbląskiej rodziny, studiował prawo na uniwersytetach w Lipsku i Altdorfie i zmarł dość młodo. I tyle o nim wiadomo. To nie są notatki Kopernika albo innej znanej postaci, ale zwykłego człowieka. Bardzo się cieszę, gdy mogę poznać doświadczenie takiej raczej zwykłej osoby – nie wielkiego umysłu, tylko kogoś bliższego nam – i je uchwycić. Więc to mnie dosyć mocno pochłonęło na jakiś czas. Ta książka jest dość wyjątkowa w naszych zbiorach, chociaż oczywiście na marginesach innych elbląskich woluminów również zostało dużo śladów dawnych czytelników.

Wiele druków pochodzi z bardzo odległych od Elbląga miejsc. Widzimy bardzo dobre, europejskie kontakty ludzi, którzy przekazywali swoje książki do biblioteki. Stąd często okazuje się, że w ich ręce wpadały woluminy, które wcześniej należały do urzędnika z Paryża, lekarza z Królewca albo studenta uniwersytetu w Oksfordzie. Zawsze lubię takie poczucie odkrycia, bo rzeczywiście często to są historie, na które nikt wcześniej nie zwrócił uwagi, a ja akurat otworzyłam dany tom, przeczytałam te wszystkie notatki i udało mi się dostrzec szczególny los danej książki, na przykład interesującego właściciela, dawną cenę, albo odległą podróż.. To są takie mikroodkrycia, ale często składają się one w bardzo ciekawe i warte uwagi historie.

– Skąd pani zainteresowanie starodrukami i w ogóle historią?

– Chyba musiałam złapać jakiegoś bakcyla bardzo wcześnie, albo może jest gen odpowiedzialny za to, że się kocha stare rzeczy (śmiech). Bo pamiętam, że jako dziecko bardzo lubiłam wszystko, co stare i to mnie przyciągało jak magnes, więc jak tylko gdzieś był zabytkowy kościół albo coś, co tchnęło historią, to mnie to przyciągało. Więc niespecjalnie się wahałam, jak dokonywałam wyborów związanych ze studiami, wiedząc, że to będzie coś związanego z dawną historią: starożytnością, średniowieczem. I później spotkania z różnymi osobami: nauczycielami, profesorami nakierowały mnie na to moje główne zajęcie, czyli badania nad późną starożytnością i końcem Cesarstwa Rzymskiego, co jest moją główną specjalizacją.

Stare druki pojawiły się późno. Przez całe studia mnie to nie interesowało i nie miałam dawnej książki w rękach. Po skończeniu studiów tak się przez przypadek złożyło, że szukając pracy, znalazłam ją w Bibliotece Narodowej. I pomyślałam sobie, że czemu nie? Może nie znam się na tym specjalnie, ale łacinę znam, poradzę sobie. Doświadczyłam, że wobec dawnej książki albo jest się zupełnie obojętnym, albo się w niej zakochuje. Niektórzy ludzie uznają od razu, że to straszna nuda. Ale jest też tak, że jak się w to włoży trochę uwagi i spotka innych ludzi, którzy wprowadzą nas w ten świat, to dawna książka staje się przedmiotem magicznym. To wciąga. Wtedy dawną książkę chce się poznawać i bardzo chce się z nią przebywać. Wielu ludzi, którzy pracują nad dawną książką ma tak, że gdy przez jakiś czas nie mają z nią kontaktu, to zaczynają tęsknić. Zwyczajnie za tym, jak ona wygląda, jak ona pachnie – bo to jest dawny czerpany papier, więc ma specyficzny zapach, przyjemny. Myślę, że zwyczajnie się zakochałam w tych przedmiotach, a później też nauczyłam się z nimi pracować i zainteresowały mnie naukowo. Lecz po jakimś czasie zrobiłam doktorat z historii starożytnej i wydawało mi się, że być może już do tematu starych druków nie wrócę. Ale przez pewne zbiegi okoliczności i cenne spotkania zaczęłam pracę w zbiorach zabytkowych w Bibliotece Elbląskiej.

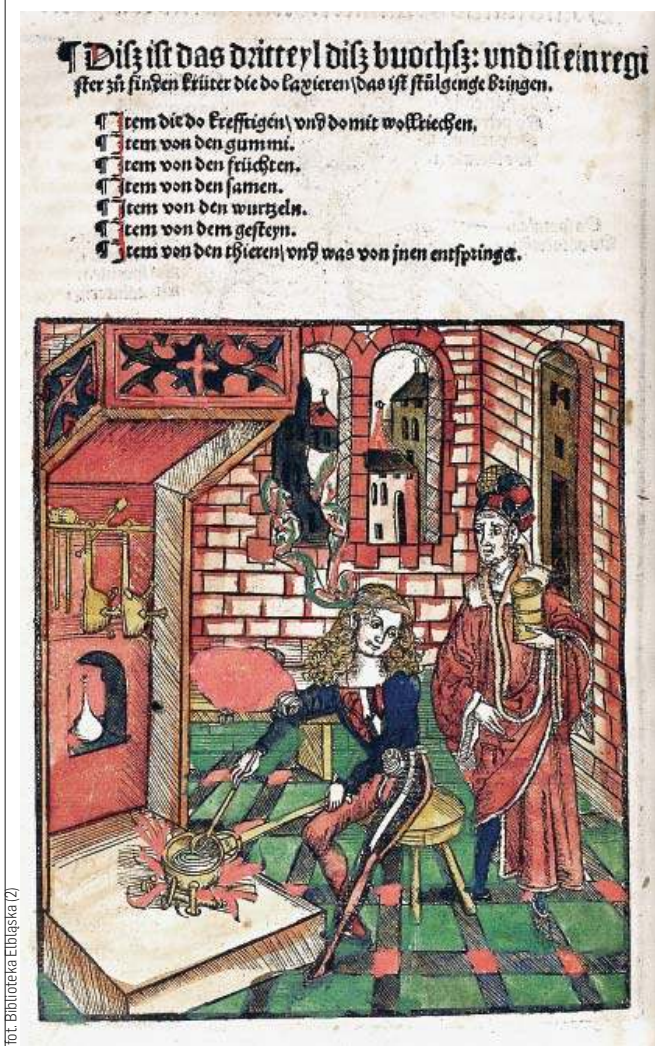

fot. Biblioteka Elbląska (2)

– Każda dawna książka to przedmiot jedyny w swoim rodzaju – mówi dr Marta Szada

Osób w Polsce pracujących nad dawną książką jest niewiele, to jest bardzo małe środowisko. Tak samo jest coraz mniej ludzi, którzy chcą się nauczyć łaciny. Panuje taki mit, że to są zupełnie niepotrzebne umiejętności, że ktoś się zajmuje jakimiś starociami i to jest takie nieprzyszłościowe. Ale my w Polsce naprawdę mamy kilometry bieżące dziedzictwa narodowego, które wymaga oddania i specjalistycznych kompetencji (choćby znajomości łaciny). Ludzi, którzy chcą je nabywać, jest naprawdę niewielu, więc chcę tu podkreślić, że to nie jest jakiś wielki zbieg okoliczności, że wróciłam do zajmowania się starymi drukami. Poza tym cenię sobie to, że mam przywilej zajmowania się zabytkami i czuję się za nie odpowiedzialna Zwłaszcza że nie ma w Elblągu uczelni, w której byliby historycy badający epoki dawne. Jest to więc kolekcja, która wymaga szczególnej troski, żeby ją udostępniać zainteresowanym osobom, zarówno pasjonatom historii lokalnej, ale także naukowcom z innych ośrodków, którzy czasami nie są do końca świadomi, co w Elblągu jest i w jaki sposób jest dostępne. To jest szczególne wyzwanie.

Tak to się jakoś potoczyło w moim przypadku. Może się znajdzie ktoś, kto rzuci okiem na ten artykuł i się zainteresuje, że jest taki zawód i że można się nim zajmować, chociaż nie jest łatwo zostać starodrucznikiem.

– Nad jakimi drukami pracuje pani obecnie, a nad jakimi planuje w najbliższej przyszłości?

– Przede wszystkim kontynuuję moje badania o charakterze proweniencyjnym, czyli, dotyczące właścicieli książek i ich księgozbiorów, które zachowały się w Bibliotece Elbląskiej. I takim moim nowym planem jest, żeby zająć się w sposób szczegółowy książkami, które należały do jednego z rektorów Gimnazjum Elbląskiego, Tomasza Rotusa. Jego zbiór, który przekazał gimnazjum, stanowił bardzo istotną część, jądro najwcześniejszej kolekcji bibliotecznej. Chciałabym wyszczególnić wszystkie książki, które mają jego proweniencje, zobaczyć, skąd on sam zdobywał swoje książki, jaki jest charakter tej kolekcji. To była dosyć interesująca postać, taki humanista pruski – nie jakiś wielki umysł ani szczególnie ważny pisarz, ale ciekawa postać średniego szczebla, która jest mało znana, a myślę, że jednak istotna dla historii Gimnazjum Elbląskiego, a tym samym dla historii kultury Prus Królewskich. Chciałabym się więc zajmować jego kolekcją, a przy okazji na pewno też dokonam innych mniejszych i większych odkryć.

Oprócz tego bardzo interesuję się książkami dotyczącymi nauczania języków klasycznych, których jest dużo, bo nauka w nowożytnym gimnazjum opierała się na nauce łaciny i greki oraz literatury Greków i Rzymian. Ja sama dziś uczę moich studentów podobnych rzeczy i jest bardzo ciekawe dowiadywać się, jak to robiono w dawnych wiekach.

ROZMAWIAŁA AGATA TUPAJ

ZNAJĄC TE ZBIORY, POSTANOWIŁAM, TAK DLA ZACHĘTY, POKAZAĆ KSIĄŻKI, KTÓRE DOTYCZĄ TEMATÓW TAKICH JAK ALCHEMIA, ASTROLOGIA, CZY WRÓŻENIE Z DŁONI. DZIŚ TO TEMATY EZOTERYCZNE, ALE W XVI I XVII NOWOŻYTNYCH CZĘSTO STAŁY BARDZO BLISKO POWAŻNYCH BADAŃ NAUKOWYCH. SĄ TO TEŻ KSIĄŻKI, KTÓRE MAJĄ CIEKAWE ILUSTRACJE DRZEWORYTOWE, W PÓŹNIEJSZYCH CZASACH RÓWNIEŻ MIEDZIORYTOWE.

eprasa.pl 2133ecdf6b

WYSOCZYZNA ELBLĄSKA OD A DO Z

WYSOCZYZNA ELBLĄSKA ZASKAKUJE TAJEMNICZYMI LEŚNYMI ŚCIEŻKAMI I PANORAMICZNYMI WIDOKAMI. LICZNE SZLAKI PIESZE I ROWEROWE PROWADZĄ PRZEZ NAJBARDZIEJ ATRAKCYJNE TURYSTYCZNIE WZGÓRZA MIĘDZY ELBLĄGIEM A TOLKMICKIEM, DLATEGO POŚWIĘCAMY IM CYKL „POZNAJ WYSOCZYZNĘ ELBLĄSKĄ OD A DO Z!", KTÓRY SPECJALNIE DLA NASZYCH CZYTELNIKÓW TWORZY ZESPÓŁ PARKU KRAJOBRAZOWEGO WYSOCZYZNY ELBLĄSKIEJ.

Kwiaty miodunki zmieniają kolor w trakcie rozwoju

Fot. Zygmunt Gawron (2)

M JAK MIODUNKA

Wiosną (od marca do maja) w lasach i zaroślach Wysoczyzny Elbląskiej można napotkać kwitnącą roślinę o sercowatojajowatych liściach (przypominających kształtem liście bzu lilaka) i kwiatach zmieniających barwę w zależności od stopnia rozwoju: początkowo różowoczerwonych, a później czerwonofioletowych lub niebieskofioletowych. To właśnie miodunka ćma, znana jest w medycynie ludowej jako „płucne ziele" albo po prostu „płucnik".

SZORSTKO OWŁOSIONA

Miodunka należy do rodziny szorstkolistnych, czyli roślin, które są szorstko owłosione. Na liściach i łodydze miodunki znajdują się szczecinki, a między nimi także brodawki i nieliczne gruczołki. Na terenie Polski występują cztery gatunki miodunki: wąskolistna (dość często rośnie w południowej części kraju), miękkowłosa (wschodnia i południowo-wschodnia część kraju) oraz miodunka plamista (lekarska) i ćma, które dawniej traktowano jako dwa podgatunki jednego gatunku: miodunki lekarskiej. W uproszczeniu można przyjąć, że miodunka plamista (lekarska) występuje w zachodniej części niżu, natomiast miodunka ćma – w całym kraju, chociaż częściej na wschód od Wisły (jest bardziej mrozoodporna od swojej „krewniaczki").

LUBIANA PRZEZ OWADY

Występująca na terenie Wysoczyzny Elbląskiej miodunka ćma ma szczeciniasto owłosione liście odziomkowe (wyrastające z kłącza), najszersze w 1/3 długości (patrząc od ogonka liściowego), wyprostowaną, dorastającą maksymalnie do 30 cm owłosioną łodygę. Letnie liście nie mają plam lub plamy są słabo widoczne. To jedna z cech odróżniająca miodunkę ćmą od plamistej – na liściach tej ostatniej latem są wyraźne białe plamy. Kwiaty miodunki są zapylane przez pszczoły, trzmiele i motyle, natomiast jej owoce są roznoszone przez mrówki.

SKUTECZNA NA INFEKCJE I GOJENIE RAN

Ludowe nazwy miodunki pochodzą od jej nazwy łacińskiej: Pulmonaria i są ściśle związane z jej właściwościami leczniczymi. Ziele miodunki (niezależnie od gatunku), zawiera m.in. śluzy, krzemionkę, garbniki i saponiny. Jest stosowane przy infekcjach dolnych i górnych dróg oddechowych, sprzyja regeneracji tkanki płucnej po infekcjach, w tym po zapaleniu płuc. Miodunka oczyszcza krew, działa moczopędnie i przyspiesza gojenie ran. Ma także właściwości wykrztuśne, wzmacniające i osłaniające. Łatwo przyswajalna krzemionka znajdująca się w miodunce pomaga przy regeneracji płuc.

PRZYGOTUJ ODWAR LUB MACERAT

Aby wykorzystać te właściwości, trzeba z zebranego wiosną ziela (czyli górnej 1/3 części kwitnącej rośliny) sporządzić odwar: wrzucić rozdrobnione ziele do zimnej lub letniej wody, zagotować i gotować przez 5 do 10 minut pod przykryciem (krzemionka musi się rozpuścić w gorącej wodzie), przestudzić około 30 min, a następnie wypić. Odwarem można także przemywać skórę, np. w stanach zapalnych, zranieniach czy przy trądziku.

Z miodunki można także sporządzić macerat: zalać rozdrobnione ziele zimną wodą i zostawić na 5 do 6 godzin. Miodunka dawniej była stosowana pomocniczo przy leczeniu gruźlicy czy pylicy płuc. Najczęściej w leczeniu stosuje się nie samo ziele miodunki, ale w połączeniu z innymi roślinami leczniczymi: podbiałem pospolitym i babką (większą lub lancetowatą).

OD WIEKÓW POMAGA W LECZENIU

Warto wiedzieć, że jest to roślina lecznicza znana od wieków. Pisali o niej w średniowieczu: św. Hildegarda z Bingen, niemiecki lekarz i zielarz Bock, urodzony w Szwajcarii przyrodoznawca i lekarz Paracelsus, a także francuski lekarz i botanik Ruellius.

HANNA KRUK
PARK KRAJOBRAZOWY WYSOCZYZNY ELBLĄSKIEJ

A w piątek 11 sierpnia przeczytacie o obszarach Natura 2000.

Dotychczas w ramach cyklu ukazały się następujące artykuły:

A JAK ABEGG
B JAK BIELIK
C JAK CESARZ
D JAK DZIĘCIOŁ
E JAK ELBLĄSKIE TOWARZYSTWO STAROŻYTNOŚCI
F JAK FLORA WIOSENNA
G JAK GŁAZY NARZUTOWE
H JAK HOGGO
I JAK IRYS
J JAK JELEŃ SIKA
K JAK KRUSZCZYKI
L JAK LEPIĘŻNIK
Ł JAK ŁĘCZE

Wszystkie powyższe teksty są dostępne na www.dziennikelblaski.pl.

Wysoczyznę Elbląską polecamy zwiedzać przy pomocy aplikacji Kraina Buka. To idealny przewodnik dla wszystkich aktywnych turystów, chcących poznać urokliwe miejsca i zakątki Wysoczyzny Elbląskiej. Aplikacja pokaże najciekawsze miejsca, zabytki, pomniki przyrody i inne okoliczne atrakcje do odkrycia w trakcie urlopu lub wolnego weekendu. Zeskanuj kod QR, by pobrać aplikację na swój telefon.

eprasa.pl 2133ecdf6b

#FundUszE NaZmiany

Fundusze Europejskie

EUROPEJSKI ROK UMIEJĘTNOŚCI

fot. Urząd Marszałkowski w Olsztynie

fot. Urząd Marszałkowski w Olsztynie

UCZ SIĘ I ROZWIJAJ

O Funduszach Europejskich dla Warmii i Mazur przeczytasz na stronie
www.funduszeeuropejskie.warmia.mazury.pl

Fundusze Europejskie dla Warmii i Mazur

Rzeczpospolita Polska

Dofinansowane przez Unię Europejską

WARMIA MAZURY

Kampania współfinansowana przez Unię Europejską ze środków Europejskiego Funduszu Społecznego w ramach Regionalnego Programu Operacyjnego Województwa Warmińsko-Mazurskiego na lata 2014-2020

87923otbr-b-K

eprasa.pl 2133ecdf6b

EUROPEJSKI ROK UMIEJĘTNOŚCI

Musimy uczyć się całe życie

Od czterdziestu lat Unia Europejska inicjuje lata tematyczne. Rok 2023 jest Europejskim Rokiem Umiejętności i ma zwrócić uwagę na potrzebę uczenia się przez całe życie, promowanie rozwoju i zmian.

Stare porzekadło mówi, że czego Jaś się nie nauczył, tego Jan nie będzie umiał. Niekoniecznie. Świat się zmienia i żeby nadążyć za tymi zmianami Jan też musi się zmieniać, uczyć się, zdobywać wiedzę, nowe umiejętności i kompetencje. Inaczej zostaniemy w tyle, inni nas wyprzedzą, dlatego mówiąc językiem sportowym musimy biec szybciej. A nowym impulsem do uczenia się przez całe życie jest zainicjowany przez Komisję Europejską, a potem ustanowiony przez Parament Europejski i poszczególne kraje członkowskie rok 2023 jako Europejski Rok Umiejętności. Rok rozpoczął się 9 maja i potrwa 12 miesięcy.

Korzystając z osiągnięć Europejskiego Roku Młodzieży 2022, w tym roku UE chce zadbać o to, aby zapewnić ludziom umiejętności odpowiadające potrzebom rynku pracy. Koniecznym warunkiem jest szkolenie.

Liczą się umiejętności

Europejski Rok Umiejętności ma umożliwić nam i przedsiębiorstwom przyczynianie się do transformacji ekologicznej i cyfrowej, wspierając innowacje i konkurencyjność. Ale ma też pomóc rozwiązać problem braku wykwalifikowanych pracowników w UE. Dziś ponad trzy czwarte firm w UE informuje, że ma trudności ze znalezieniem pracowników posiadających niezbędne umiejętności, a w szkoleniach regularnie uczestniczy zaledwie 37 proc. dorosłych.

Tymczasem 4 na 10 dorosłych i co trzecia osoba pracująca w Europie nie posiada podstawowych umiejętności cyfrowych.

A umiejętności mają podstawowe znaczenie. Żeby zapłacić rachunki przez internet albo złożyć wniosek o wydanie karty parkingowej, trzeba posiadać odpowiednie umiejętności. Tworzenie rozwiązań cyfrowych, które pomagają nam w codziennym życiu, wymaga fachowego przygotowania. Europejski Rok Umiejętności ma pomóc skoncentrować się na uczeniu się.

Tym bardziej że już w 2021 r. w 28 zawodach – od budownictwa i opieki zdrowotnej po inżynierię i informatykę – występowały niedobory pracowników, co świadczy o rosnącym zapotrzebowaniu zarówno na pracowników o wysokich, jak i niskich kwalifikacjach. Równocześnie kobiety są słabo reprezentowane w zawodach i na studiach związanych z technologią. Panie stanowią bowiem tylko jedną szóstą specjalistów w dziedzinie informatyki oraz jedną trzecią absolwentów nauk przyrodniczych, technologii, inżynierii i matematyki.

> Państwa członkowskie chcą propagować uczenie się przez całe życie i chcą, żeby do 2030 roku co najmniej 60 proc. dorosłych co roku uczestniczyło w szkoleniach.

Dlatego też ta inicjatywa przyczynić się ma również do realizacji celów cyfrowego kompasu na 2030 r., zgodnie z którymi co najmniej 80 proc. dorosłych w UE powinno posiadać podstawowe umiejętności cyfrowe, a liczba zatrudnionych w Unii specjalistów od technologii związanych z komputerami i oprogramowaniem powinna osiągnąć 20 mln, przy czym do podejmowania takiej pracy należy zachęcać więcej kobiet.

Miliardy euro na szkolenia

Państwa członkowskie chcą propagować uczenie się przez całe życie. Cel jest ambitny, ale czy realny? Problemem nie są jednak pieniądze, bo tzw. projekty miękkie, czyli np. szkolenia finansowane są przede wszystkim z Europejskiego Funduszu Społeczny Plus (EFS+), którego budżet w na lata 2021–2027 opiewa aż na ponad 99 mld euro. Jest on głównym instrumentem UE służącym inwestowaniu w ludzi. Ale są też inne programy, bo chociażby Program Cyfrowa Europa, który przewiduje środki w wysokości 580 mln euro na finansowanie rozwoju zaawansowanych umiejętności cyfrowych i wsparcie rozwoju w dziedzinie technologii cyfrowych. Jest też program Erasmus+, którego budżet wynosi 26,2 mld euro i wspiera rozwój osobisty i zawodowy osób uczących się, pracowników oraz instytucji kształcenia i szkolenia zawodowego.

fot. Urząd Marszałkowski w Olsztynie

Nowe umiejętności to też nowe możliwości na rynku pracy

Nicolas Schmit, komisarz do spraw miejsc pracy i praw socjalnych:

Osoby, które mają możliwość zdobycia umiejętności potrzebnych na rynku pracy, mogą pracować na stanowiskach wysokiej jakości. Dzięki umiejętnościom pojawią się możliwości. Możliwości wspinania się po szczeblach kariery, pracy w nowych, prężnych sektorach oraz zatrudnienia w miejscu, w którym chce się pracować. Musimy całkowicie zmienić sposób myślenia, jeśli chodzi o kwestię szkoleń w Europie. Podczas Europejskiego Roku Umiejętności skupimy się na zapewnieniu europejskim przedsiębiorstwom – od MŚP po duże korporacje – talentów potrzebnych do rozwoju.

Założeniem Europejskiego Roku Umiejętności jest, aby do 2030 roku co najmniej 78 proc. mieszkańców UE miało pracę. Trzeba doprowadzić bowiem do sytuacji, w której umiejętności kandydatów będą odpowiadać potrzebom firm.

Czy da się osiągnąć tak ambitne cele? Tu wiele będzie zależało od samych ludzi, czy będą chcieli się uczyć, ale też jak mówią specjaliści — od formy szkoleń, ich atrakcyjności.

— Nigdy nie jest za późno na naukę — mówi Kamil Purłan, prezes Fundacji Projekt Arche, która prowadzi szkolenia, korzystając z dofinansowania z Funduszy Europejskich. — A im człowiek jest bardziej dojrzały, tym bardziej świadomy swoich potrzeb, wie czego chciałby się nauczyć.

Z warsztatów i szkoleń, które prowadzi fundacja korzystają m.in seniorzy, którzy chętnie uczą się zdobywając nowe umiejętności społeczne np. z obszaru wolontariatu, integracji międzypokoleniowej, zdrowego trybu życia. Fundacja prowadzi też warsztaty podnoszące kompetencje społeczne, tu uczestnikami są też młodzi ludzie, którym często brakuje umiejętności miękkich, jak praca w zespole, komunikowanie swoich potrzeb czy radzenia sobie ze stresem, emocjami.

— Ludzie chcą się uczyć, ale szkolenie musi być atrakcyjne, nie może być sztampowe, wtedy z chęcią przychodzą na zajęcia — dodaje prezes fundacji.

Jedno jest jednak pewne, że musimy mocniej inwestować w kształcenie i szkolenie, tym bardziej że tak naprawdę nie ma innej drogi. To dziś znak naszych czasów.

— Zainteresowanie szkoleniami jest duże, a szczególnie szkoleniami, które są finansowane lub dofinansowane ze środków unijnych — mówi Artur Dondzik, wiceprezes Instytutu Badawczo-Szkoleniowego w Olsztynie, które prowadzi szkolenia osób zagrożonych wykluczeniem społecznym, młodzieży uczącej się, jak i dorosłych.

Czy warto się uczyć? Tu, jak zwraca uwagę wiceprezes Dondzik, świat się zmienia, pojawiają się nowe technologie, mamy czas komputerów i coraz bardziej w nasze życia wkracza sztuczna inteligencja. Co może oznacza dla wielu konieczność przebranżowienia się i zdobycia nowych umiejętności, choćby pracy ze sztuczną inteligencją. Jednak w niektórych zawodach może nie być już potrzebnych tylu ludzi, dlatego osoby te będą musiały odnaleźć się w nowej rzeczywistości albo poprzez zmodyfikowanie swoich stanowisk pracy, albo w ogóle przebranżowienie się.

— Myślę, że ciągu 3-5 lat będziemy mieli gigantyczną konieczność związaną z kompetencjami w tym zakresie — uważa Artur Dondzik.

am

fot. Urząd Marszałkowski w Olsztynie

Unia Europejska chce propagować uczenie się przez całe życie

87923otbr-c-K

eprasa.pl 2133ecdf6b

MILIONY EURO DO WZIĘCIA

Czy będzie łatwiej otrzymać dofinansowanie z Funduszy Europejskich dla Warmii i Mazur na lata 2021-2027? Jakie są różnice w podziale pieniędzy w porównaniu z poprzednią perspektywą, o tym rozmawiamy z wicemarszałkiem województwa Mironem Syczem.

— Niemal 1,8 mld euro, tyle mamy do zagospodarowania w programie regionalnym Fundusze Europejskie dla Warmii i Mazur 2021-2027. Czym obecny program różni się od poprzedniego? Czy tylko kwotą, bo teraz mamy nieco więcej pieniędzy do dyspozycji?

— Różnic jest więcej. Program regionalny na lata 2021-2027 różni się od swojego poprzednika, ponieważ świat wokół nas również się zmienia. Pojawiły się nowe wyzwania. Zyskały na sile wyzwania wcześniej nam znane, na przykład związane ze zmianami klimatycznymi czy radzeniem sobie z kurczącymi się zasobami naturalnymi. Stąd znaczące środki z budżetu FEWiM dedykowano środowisku, w tym — co jest nowością w tej perspektywie — gospodarce o obiegu zamkniętym. Nadal będziemy wspierać przedsiębiorców w podnoszeniu konkurencyjności ich firm. Dlatego pozostawiliśmy efektywne w poprzedniej perspektywie linie budżetowe przeznaczone m.in. na wdrażanie wyników prac badawczo-rozwojowych, odtwarzanie gospodarczego dziedzictwa regionu, czy też inwestycje związane z internacjonalizacją. Nowa perspektywa finansowa ponownie daje możliwość wsparcia instytucji otoczenia biznesu, które w perspektywie 2014-2020 miały ograniczony dostęp do funduszy.

Jak wiemy w naszym regionie nadal są duże potrzeby w zakresie zwiększenia dostępności komunikacyjnej, wynikające z historycznych zaniedbań inwestycyjnych. Dlatego, mimo że nie jest to już priorytet UE, udało nam się przekonać Komisję Europejską o konieczności dalszego inwestowania w drogi na Warmii i Mazurach. Nastąpiły też spore zmiany w obszarze działań społecznych. Tu nowością są m.in. działania przeznaczone dla obywateli państw trzecich, a więc migrantom, uchodźcom, którzy przybywając do naszego regionu w poszukiwaniu pracy i godnych warunków życia potrzebują wsparcia w integracji społecznej i na rynku pracy. Znaczna część działań kierowana będzie również do osób wymagających opieki długoterminowej ze względu na wiek czy stan zdrowia, ale opieka ta przyjmie nowe, nieinstytucjonalne formy, co ma zapobiegać izolacji tych osób od ich środowiska.

Fot. archiwum własne

Wicemarszałek województwa Miron Sycz

— Czy forma rozdziału pieniędzy się zmieni? Czy poza bezzwrotnymi dotacjami, czyli dofinansowaniem do projektów, będą też stosowane inne formy wsparcia?

— Tam, gdzie było to ekonomicznie uzasadnione przeznaczyliśmy część środków z Europejskiego Funduszu Rozwoju Regionalnego na niskooprocentowane pożyczki, w tym częściowo umarzane i łączone z dotacjami. W przypadku projektów o szybkim i pewnym zwrocie z inwestycji jest to nadal korzystna forma wsparcia, posiadająca jednocześnie tę zaletę, że zwrócone środki pozostają w regionie i mogą ponownie być wykorzystane. Taka forma współfinansowania projektów będzie miała zastosowanie w obszarze wzrostu konkurencyjności firm, efektywności energetycznej oraz odnawialnych źródeł energii. Dodam, że w latach 2021-2027 na instrumenty finansowe przeznaczyliśmy 98 mln euro, co łącznie z dotychczasową pulą środków z lat 2007-2020, pozostającą do dyspozycji regionu w wysokości blisko 90 mln euro, daje pokaźną sumę blisko 190 mln euro. Pieniądze te przez kolejne lata mogą „pracować" na rzecz rozwoju gospodarki Warmii i Mazur.

— Niemal jedna czwarta z puli 1,786 mld euro programu została zarezerwowana na tzw. projekty strategiczne. Co kryje się za tym określeniem?

— Chodzi tu o przedsięwzięcia o szczególnym znaczeniu dla rozwoju województwa. Należą do nich projekty infrastrukturalne, w tym poprawiające dostępność transportową, zabezpieczenie szlaków wodnych Kanału Elbląskiego i Wielkich Jezior Mazurskich, budowa Północnego Centrum Psychiatrii Dziecięcej, bo wiemy, jakie są tu wielkie problemy i to w całym kraju, jak też rozwój szlaków rowerowych i turystycznych, w tym Szlaku Kopernikowskiego. Oczywiście nie zapominamy też o sieci Cittaslow, do której należy obecnie 27 miast w naszym regionie.

Ale są też tzw. projekty miękkie, jak wsparcie partnerów społecznych i organizacji pozarządowych czy rozwój systemu pieczy zastępczej. Dodam, że identyfikacja projektów strategicznych odbywała się równolegle z przygotowaniem obecnego programu regionalnego. A wybór przedsięwzięć ważnych dla województwa odbywał się jeszcze z większym niż dotychczas zaangażowaniem samorządów z Warmii i Mazur.

— Jakich zmian mogą spodziewać się jeszcze przyszli beneficjenci?

— Przede wszystkim usprawnieniu uległ system wdrażania. Rozszerzono stosowanie uproszczonych metod rozliczania wydatków. Dzięki nim nie jest już wymagane przekładanie wszystkich dokumentów potwierdzających poniesienie kosztów, leczy realizacja ustalonych wcześniej celów. Znacznie więcej projektów niż dotychczas będzie rozliczanych w ten sposób, w tym wszystkie przedsięwzięcia, których całkowity koszt nie przekracza równowartości 200 tys. euro. Jeśli chodzi o kwalifikowalność wydatków do najbardziej istotnych zmian należy rezygnacja z obowiązków dotychczas dotyczących projektów generujących dochód oraz odmienne uregulowania dotyczące kwalifikowalności VAT. Może być on obecnie kwalifikowany dla projektów o wartości mniejszej niż 5 mln euro (wliczając VAT), bądź takich, których koszt całkowity wynosi co najmniej 5 mln euro, a VAT nie może zostać odzyskany w oparciu o przepisy krajowe. Nowością jest też składanie wniosków o dofinansowanie wyłącznie on-line z wykorzystaniem dedykowanych systemów informatycznych. Na pewno pozwoli to usprawnić ocenę wniosków, wybór projektów i ich realizację oraz ułatwi komunikację z wnioskodawcą, a później beneficjentem. Dodam jeszcze, że zgodnie z unijnymi przepisami beneficjenci są zobowiązani przykładać większą wagę do komunikacji na temat wkładu oraz roli Funduszy Europejskich. Realizując projekty trzeba będzie ściśle wywiązywać się z podstawowych obowiązków informacyjno-promocyjnych. Jeśli nie będą one poprawnie realizowane, może dojść do pomniejszenia dofinansowania projektu nawet o trzy procenty jego budżetu.

am

1,786 mld euro FEWiM 2021-2027

35 mln euro	NA ZDROWIE
104 mln euro	NA ROZWÓJ TURYSTYKI I KULTURY
157,7 mln euro	NA WŁĄCZENIE I INTEGRACJE SPOŁECZNĄ
179 mln euro	NA RYNEK PRACY
244,8 mln euro	NA NOWOCZESNĄ GOSPODARKĘ I CYFRYZACJĘ
277 mln euro	NA TRANSPORT
499 mln euro	NA ŚRODOWISKO, KLIMAT, ENERGIĘ I MOBILNOŚĆ

Projekty strategiczne:

Dofinansowanie projektów strategicznych w ramach programu regionalnego na lata 2021-2027:

- Północne Centrum Psychiatrii Dziecięcej w Ameryce - **12,8 mln euro,**
- modernizacja Planetarium w Olsztynie, Europejskie Centrum Copernicus we Fromborku, szlaki kulturowe Warmii i Mazur, rozwój Szlaku Kopernikowskiego - **37,9 mln euro**,
- parki krajobrazowe - **8,5 mln euro**,
- budowa nowego przebiegu ul. Bałtyckiej w Olsztynie w ciągu drogi wojewódzkiej nr 527, poprawa dostępności komunikacyjnej subregionu EGO - **45,8 mln euro**,
- szlaki rowerowe - **49,8 mln euro**,
- prace na szlakach wodnych Kanału Elbląskiego i Wielkich Jezior Mazurskich - **134 mln euro**,
- Stowarzyszenie „Polskie Miasta Cittaslow" - **54 mln euro**,
- wyznaczona specjalna pula środków dla dużych miast, proporcjonalnie do liczby mieszkańców. Na tzw. ZIT-y, czyli Zintegrowane Inwestycje Terytorialne dla Olsztyna przypada ponad **70 mln euro**, dla Elbląga - ponad **50 mln euro** i dla Ełku ponad **22 mln euro**.

87923otbr-d-K

eprasa.pl 2133ecdf6b

TURYŚCI LUBIĄ OGLĄDAĆ ZAMKI

Są różne, bo biskupie, kapitulne, jak i krzyżackie. I niewiele jest obiektów, o które tak dbamy, także przy ogromnym wsparciu Funduszy Europejskich. Ale zamki gotyckie to nasze asy w rękawie i śmiało możemy się nimi chwalić przed światem.

Zamek w Działdowie

fot. Urząd Marszałkowski w Olsztynie

Francuzi mają szlak zamków nad Loarą, który przyciąga co roku tysiące turystów. Tymczasem na Warmii i Mazurach oraz w okolicach mamy zamki co najmniej tak stare jak te nad Loarą. Historia niektórych z nich wiąże się również z wielkimi postaciami, bo np. Mikołajem Kopernikiem. „Szlak zamków gotyckich" na północy Polski liczy ponad 600 kilometrów i znajduje się na nim 16 wspaniałych obiektów. Dostrzegła to Polska Organizacja Turystyczna, wyróżniając szlak swoim certyfikatem „Najlepszego produktu turystycznego" w 2022 roku. Jest to ogromny sukces, bo certyfikaty POT wyznaczają drogę turystom, kierując ich do miejsc godnych zobaczenia.

Mamy się więc czym pochwalić, a tym bardziej że dbamy o nasze zamki, nie szczędząc pieniędzy publicznych na ich renowacje. Dzięki wsparciu z Regionalnego Programu Operacyjnego Województwa Warmińsko-Mazurskiego na lata 2014-2020 udało się przeprowadzić prace renowacyjne w kilku obiektach, w tym w Kętrzynie i Działdowie, przywracając tym samym im blask czy wręcz ocalając przed całkowitą degradacją, rewitalizując ruiny zamku w Szczytnie i czyniąc z nich nowy produkt na turystycznej mapie Warmii i Mazur. Bez tego unijnego dofinansowania samorządy nie byłyby w stanie udźwignąć same wielomilionowych inwestycji, tym bardziej że tego typu prace remontowe są dużo droższe niż tradycyjne budowanie, bo chodzi o obiekty zabytkowe.

Zamek w Kętrzynie

fot. Urząd Marszałkowski w Olsztynie

Miliony na renowacje

Władze Szczytna podkreślają dzięki zrealizowanej inwestycji, która kosztowała prawie 16 mln zł, z tego dofinansowanie z UE wyniosło 7,7 mln zł, mieszkańcy zyskali obiekt, który w znacznym stopniu zwiększył atrakcyjność miasta wśród turystów.

A zamek krzyżacki w Szczytnie to ten sam zamek, w którym Henryk Sienkiewicz umieścił część fabuły swojej powieści pt. „Krzyżacy". To tutaj miała być przetrzymywana Danusia, uprowadzona podstępnie córka Juranda ze Spychowa. Zamkowe lochy stały się też miejscem uwięzienia samego Juranda.

— Miasto zyskało idealne miejsce do organizowania wszelkich imprez, zabaw, gier oraz wydarzeń kulturalnych, którego dodatkowym plusem jest położenie w samym centrum, w bliskiej odległości od Jeziora Domowego Dużego i plaży miejskiej, które są głównym miejscem wypoczynku podczas wakacji — podkreśla burmistrz Szczytna Krzysztof Mańkowski.

Renowacje, w tym konserwacje murów obronnych przeszedł też zamek w Kętrzynie. A prace renowacyjne objęły pomieszczenia zajmowane też przez Muzeum im. Wojciecha Kętrzyńskiego. Dzięki czemu znacznie polepszyły się warunki aranżacyjne wystaw prezentowanych w muzeum.

— Walory estetyczne obiektu znacznie wzrosły, o czym niejednokrotnie słyszymy od mieszkańców miasta, jak i odwiedzających zamek turystów — mówi Marta Wojciechowska, dyrektor Muzeum im.Wojciecha Kętrzyńskiego.

W ofercie wystawienniczej muzeum pojawiła się wyjątkowa atrakcja, makieta 3D znajdująca się w sali multimedialnej. Na monochromatycznej makiecie miasta z połowy XVIII wieku wyświetlane są trójwymiarowe animacje przedstawiające w niezwykle atrakcyjnej formie najważniejsze wydarzenia z historii Kętrzyna, jego rozwój przestrzenny. Projekcja multimedialna budzi ogromny entuzjazm wśród zwiedzających, podobnie jak jarmark średniowieczny, który muzeum organizuje na św. Jakuba na dziedzińcu zamkowym i na skwerach koło odnowionych murów zamku. Impreza przyciąga tłumy.

Dzięki renowacji blask odzyskał zamek krzyżacki w Działdowie. Odbudowana została gotycka część zamku, co pozwoliło na pełne włączenie tego cennego obiektu do struktury turystycznej województwa. Całkowity koszt prac to 11,3 mln zł, w tym 6,3 mln zł to dofinansowanie z UE.

— Skrzydło gotyckie, tzw. Dom Duży to była ruina przez lata i jak udało się pozyskać dofinansowanie, to dopiero wszystko ruszyło z miejsca — mówi dr Radosław Wiśniewski z Muzeum Pogranicza w Działdowie. — Z najważniejszych prac to zostały wyremontowane m.in. kaplica i refektarz, a więc najbardziej reprezentacyjne pomieszczenia w zamku, gdzie teraz możemy organizować koncerty, prelekcje czy promocje książek. Obecnie do dyspozycji mam dwie kondygnacje piwnice i parter i tu znajdują sale wystawiennicze. Mieszkańcy Działdowa są pod wielkim wrażeniem przeprowadzonych prac, a turyści, którzy nas odwiedzają są zaskoczeni, że w Działdowie jest taki piękny zamek.

Jeden zamek straszy

O co pytają najczęściej turyści zwiedzając zamki?

— Zwykle pierwsze pytanie, które zadają przewodnikom, to jak stary jest zamek. A im starszy, tym większy budzi podziw. Często pada też pytanie, co jedli mieszkańcy zamku, jak wyglądało ich codzienne życie — opowiada Marian Jurak, prezes Oddziału Warmińsko-Mazurskiego PTTK. — A mamy różne zamki, bo i krzyżackie, i biskupie, i kapitulne, gdy patrzeć pod kątem, kto był ich budowniczym i właścicielem. Jest to nasze ogromne bogactwo. A „Szlak zamków gotyckich" jest absolutnie wart oglądania i promowania. Ludzie lubią oglądać zamki. Są ciekawi, co skrywają, a jest co pokazać w naszych zamkach. I myślę, że dobrze wyglądają nasze zamki, poza zamkiem w Pieniężnie, który popada w coraz większą ruinę. Nie ma pomysłu, co z nim zrobić.

Andrzej Mielnicki

Zamek w Szczytnie

fot. Urząd Marszałkowski w Olsztynie

Budżet RPO WiM 2014-2020 — 1,728 mld euro. Stan realizacji (na koniec czerwca 2023 r.):

- Podpisano **5303 umowy** na kwotę ponad **7,9 mld zł**, co stanowi **99,7 proc.** budżetu programu
- Beneficjentom wypłacono około **6,6 mld zł**, co stanowi **83,2 proc.** budżetu programu
- Komisja Europejska zatwierdziła około **7 mld zł**, co stanowi **87,9 proc.** budżetu programu

87923otbr-c-K

eprasa.pl 2133ecdf6b

28 lipca - 3 sierpnia 2023

dodatek
TELEWIZYJNY DO TWOJEJ GAZETY

Treść programu i foto dzięki uprzejmości: Prasowej Agencji Telewizyjnej, Polsatu, TVP1, TVP2, TVN, TV4, TVN7, TV Puls, TV Trwam, TVP Kultura
INFORMUJEMY, ŻE REDAKCJA NIE PONOSI ODPOWIEDZIALNOŚCI ZA ZMIANY W PROGRAMACH TV
Wydawca: Dodatek sp. z o.o., ul. Wiatrakowa 11/3, 85-115 Bydgoszcz, tel. 516-018-821, e-mail: iwona@magraf.pl. Redaktor naczelny: Sławomir Grzmiel
ISSN 1643-2460. Skład komputerowy: Magraf, sp.j.

Piątek

22:20 TVN

Firewall
Film sensacyjny, USA, Australia, 2006.

Specjalista ds. ochrony informatycznej Jack Stanfield (Harrison Ford) pracuje w banku w Seattle. Cieszący się zaufaniem przełożonych dyrektor swoją karierę i reputację zawdzięcza umiejętności projektowania najskuteczniejszych systemów ochrony informatycznej, zabezpieczających - dzięki zastosowaniu wyrafinowanych kombinacji tracerów, kodów dostępu i zapór firewall - finansowe zasoby banku przed stałym zagrożeniem ze strony hakerów. Jednak zbudowany przez Jacka system ma jedną słabą stronę, której wcześniej nie brano pod uwagę: jest nią sam Jack.

Sobota

22:45 TVP KULTURA

Rzeka życia
Dramat obyczajowy, USA, 1992.

Prawidziwa historia dwóch braci: Normana (Craig Sheffer) i Paula (Brad Pitt), dorastających w dzikiej Montanie, wychowywanych przez surowego ojca, pastora. Paul buntuje się przeciwko ojcu, a rozsądny i zamknięty Norman w głębi duszy podziwia brata za odwagę.
To, co ich łączy, to rzeka Big Blackfoot, gdzie w trójkę łowią pstrągi. Na łonie dzikiej przyrody, nietkniętej czasem i cywilizacją, rozgrywa się prawdziwa opowieść o młodzieńczych rozterkach i dylematach, z niezapomnianą rolą Brada Pitta.

Niedziela

22:05 TV PULS

Byliśmy żołnierzami
Dramat wojenny, USA, Niemcy, 2002.

Film powstał w oparciu o bestsellerową powieść opisującą bitwę w Dolinie Śmierci, napisaną przez generała Harolda Moora i korespondenta Josepha Gallowaya.
Jest to historia pierwszego starcia Amerykanów z Wietkongiem, które zamiast stać się przestrogą, było początkiem koszmaru. Czterystu żołnierzy dokonało ataku na ponad dwutysięczną armię Wietnamczyków. Wzruszająca opowieść o ludziach czynu i ich rodzinach, które przeżywały prawdziwą wojnę we własnych sercach, czekając na wieści z frontu.

Poniedziałek

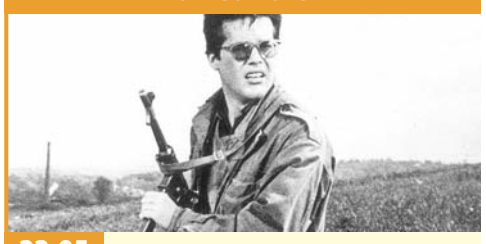

22:05 TVP KULTURA

Popiół i diament
Dramat, Polska, 1958.

8 maja 1945 roku. Młody akowiec Maciek Chełmicki otrzymuje rozkaz zastrzelenia sekretarza KW PPR - Szczuki. Nieszczęśliwy zbieg okoliczności powoduje, że ginie ktoś inny. Maciek musi powtórzyć zamach. Miłość do przypadkowo poznanej barmanki Krystyny uświadamia mu bezsens zabijania na chwilę przed końcem wojny. Kolejny zbieg okoliczności każe Chełmickiemu zamieszkać w hotelu przez ścianę ze Szczuką. Mijają się na korytarzu, pozdrawiają, Maciek przypala Szczuce papierosa... Jednak rozkaz jest rozkazem, a wierność złożonej przysiędze zobowiązuje...

Wtorek

10:40 TVP KULTURA

Godzina „W"
Dramat wojenny, Polska, 1979.

Scenariusz „Godziny W" powstał na motywach opowiadania Jerzego Stefana Stawińskiego, opublikowanego w 1956 roku. Stawiński - były uczestnik Powstania na Mokotowie - napisał swój utwór w formie zbeletryzowanego reportażu. Głównymi bohaterami filmu są właśnie członkowie jego oddziału.
Obrazowy język, oszczędna narracja i znakomite dialogi przypadły do gustu Jerzemu Morgensternowi, który przeniósł nowelę na ekran. Postanowił też dochować maksymalnej wierności oryginałowi.

Środa

16:15 TVP KULTURA

Kanał
Dramat wojenny, Polska, 1956.

Warszawa, koniec września 1944 r. , powstanie ma wkrótce upaść. Walczący na Mokotowie zdziesiątkowany oddział porucznika „Zadry", po nieudanej próbie przebicia się przez otaczające go wojska niemieckie, podejmuje jedyną możliwą w tej sytuacji decyzję: schodzi do kanałów, aby tą drogą przedrzeć się do Śródmieścia, gdzie jeszcze bronią się powstańcy.
Scenariusz oparty na osobistych doświadczeniach Stawińskiego, dowódcy powstańczego oddziału łączności, relacjonuje tragiczny koniec żołnierzy przedstawionej jednostki.

Czwartek

15:40 TVP KULTURA

Papusza
Dramat biograficzny, Polska, 2013.

Film przedstawia wydarzenia rozgrywające się w ciągu kilkudziesięciu lat, ukazując kolejne etapy życia i twórczości romskiej poetki. Nigdy nie uczęszczała do szkoły, sama zadbała o to, by nauczyć się czytać i pisać. Odważyła się sprzeciwić tradycyjnej roli cygańskiej kobiety. I chociaż była samodzielna i wyzwolona, nie kwestionowała patriarchalnej władzy swego starszego o ponad dwadzieścia lat i niekochanego męża, harfiarza Dionizego Wajsa. W filmie jest on jedną z głównych postaci, podobnie jak znany tłumacz i pisarz Jerzy Ficowski, ukrywający się w taborze Wajsa przed bezpieką.

PIĄTEK • 28 lipca

TVP 1
05:15 Dziedzictwo - serial
06:05 Klan - telenowela TVP
06:30 Leśniczówka - serial obycz.
07:00 Transmisja Mszy Świętej
07:30 Agape Blisko Ciebie - magazyn
08:00 Wiadomości
08:10 Kwadrans polityczny
08:25 Informacje kulturalne
08:30 Pogoda poranna
08:40 Ranczo - serial obycz.
09:40 Komisarz Alex - serial krym.
10:35 Ojciec Mateusz - serial
11:25 Korona królów. Jagiellonowie - telenowela hist.
12:00 Wiadomości
12:10 Agrobiznes, Agropogoda
12:40 Magazyn Rolniczy
12:55 Natura w Jedynce - Przedszkole w naturze - dok., Niemcy, 2020
14:00 Wspaniałe stulecie - serial
15:00 Wiadomości, Pogoda
15:20 ALARM! - magazyn

15:35 Gra słów. Krzyżówka
16:05 Dziedzictwo - serial
17:00 Teleexpress, Pogoda
17:20 Jaka to melodia?
18:00 Ranczo - serial obycz.
19:00 Jeden z dziesięciu
19:30 Wiadomości
20:00 Dżingiel Wiadomości
20:05 Pogoda, Sport
20:15 Tour de Pologne
20:18 ALARM! - magazyn
20:35 07 zgłoś się - serial krym.
23:00 Archiwista - serial
23:50 Świat to za mało - sens., USA, Wlk. Bryt., 1999. Dziewiętnasty film z bondowskiej serii.
02:10 Tropem zemsty - fab., Włochy, 2019. Po ataku mafii dwaj detektywi, Włoch i Niemiec, łączą siły, by schwytać sprawców.

TVP 2
04:55 Rodzinka.pl - serial komediowy TVP
05:30 M jak miłość - serial
06:20 Anna Dymna - spotkajmy się - Joanna Środa
06:55 Rodzinka.pl - serial komediowy TVP
07:30 Pytanie na śniadanie
10:35 Panorama
10:45 Pytanie na śniadanie
11:15 Magiczne Podhale z Sebastianem Karpielem Bułecką
11:50 Dla niesłyszących - Barwy szczęścia - serial obyczajowy
12:30 Koło fortuny - teleturniej
13:15 Akacjowa 38 - serial obyczajowy
14:05 Va Banque - teleturniej
14:35 Na sygnale - serial fabularyzowany
15:05 M jak miłość - serial
16:00 Koło fortuny - teleturniej

16:35 Familiada - teleturniej
17:15 Zakazany owoc - serial
18:00 Panorama
18:20 Va Banque - teleturniej
18:45 Akacjowa 38 - serial
19:30 Na sygnale - serial
20:10 Postaw na milion -
21:10 Polskie Biesiady - Góralska - koncert
23:20 Contratiempo. Niewidzialny gość - krym., Hiszp., 2016. Klasyczne kino kryminalne pełne zaskakujących zwrotów akcji.
01:15 Status: singiel - kom., Francja, 2018. 40-letni Antoine jest zatwardziałym kawalerem. Pewnego dnia...
03:10 Patryk - obycz., Wlk. Bryt., 2018. Sara Francis dostaje w spadku po babci psa...

TVN
05:50 Uwaga! - program interwencyjny
06:05 Ukryta prawda - program obyczajowy
07:00 Doradca smaku - program kulinarny
07:05 SOS Ekipy w akcji - program policyjny
08:00 Kuchenne rewolucje - pr. kulinarno-rozrywkowy
08:55 Ten moment - program obyczajowy
09:30 Sekrety życia - serial paradokumentalny
10:30 Kuchenne rewolucje - pr. kulinarno-rozrywkowy
11:30 Ukryta prawda - program obyczajowy
13:40 Szpital - program obycz.
15:50 Kuchenne rewolucje - pr. kulinarno-rozrywkowy
16:55 Ukryta prawda - program obyczajowy
19:00 Fakty
19:30 Sport, Pogoda
19:50 Uwaga! - program interw.

20:00 Colombiana - film sens., USA, Francja, 2011. Cataleya (Zoe Saldana) jest morderczynią do wynajęcia. Jest niezwykle skuteczna, ale ma jedną obsesję: chce i zniszczyć ludzi, którzy brutalnie zamordowali jej rodziców.
22:20 Firewall - sens., USA, Australia, 2006. Zbudowany przez Jacka system ochrony ma jedną słabą stronę: jest nią sam Jack...
00:30 Kuba Wojewódzki - program
01:40 Grzesznica - serial, USA
02:40 Szpital - program obycz.
03:40 Uwaga! - program interw.
04:00 Zamieszkać na plaży
04:30 Recepta na stary dom
05:00 Jak to jest zrobione

POLSAT
06:00 Nowy dzień z Polsat News
08:40 Malanowski i Partnerzy - serial kryminalny
09:40 Sekrety rodziny - program obyczajowy
10:40 Dlaczego ja? - serial paradokumentalny?
11:40 Gliniarze - serial paradokumentalny
12:50 Wydarzenia - program informacyjny
13:20 Interwencja - magazyn reporterów
13:40 Trudne sprawy - program obyczajowy
14:40 Dlaczego ja? - serial paradokumentalny?
15:50 Wydarzenia - program informacyjny
16:10 Pogoda
16:15 Interwencja - magazyn reporterów
16:40 Gliniarze - serial paradokumentalny
17:40 Sekrety rodziny - program obyczajowy

18:50 Wydarzenia - program informacyjny
19:25 Gość Wydarzeń - rozmowa dnia
19:45 Sport
19:55 Pogoda
20:05 KORA - Miłość to wieczna tęsknota - koncert Kory Jackowskiej
20:50 Shrek 2 - anim., USA, 2004
22:55 Mroczna wieża - horror, USA, 2017.
01:00 Przeznaczenie - SF, Australia, 2015
03:05 Zjedz Alaskę - program podróżniczo-kulinarny
03:35 Nasz Nowy Dom - serial obyczajowy
04:40 Disco Gramy - program muzyczny
05:25 Telezakupy TV Okazje

TVP Kultura
07:05 Zaginione Skarby - „Madonna Głogowska" - anim.
07:15 Przestrzeń pamięci - mag.
07:50 Szlakiem Kolberga - reportaż
08:25 Informacje kulturalne
08:55 Arabela - serial
10:15 Wojna guzików - kom., dramat, Francja, 2011
12:15 Kolumbowie - serial
13:35 Program publicystyczny
14:15 Toulouse - Lautrec, wolny duch Paryża - dok., Francja, 2019
15:25 Szaleńcy - fab.
17:45 Kromer Festival Biecz 2023 studio - rozmowy
18:00 Jazz.pl - koncert
19:20 Kromer Festival Biecz 2023 - rozmowy, koncert
20:55 Informacje kulturalne
21:30 Kromer Festival Biecz - koncert
22:40 Serialowa nostalgia - Pitbull - serial policyjny

23:40 Julieta - dramat, Hiszp., 2016. Opowieść o burzliwym życiu bohaterki, która wielokrotnie zmieniała adres zamieszkania, a każde z tych miejsc jest związane z wydarzeniami, które mocno zaważyły na jej dalszym życiu.
01:30 Kino krótkich filmów - Oko Boga - dokument.
02:05 Kino nocne - Gentleman z rewolwerem - kom. krym., USA, 2018
03:50 Informacje kulturalne
04:20 T.S. Eliot - w poszukiwaniu szczęścia - dok., Kanada, 2019
05:25 Afisz kulturalny ekstra
05:40 Jeszcze więcej kultury

TV Puls
06:00 Kobra - oddział specjalny - serial kryminalny
08:00 Lombard. Życie pod zastaw - paradokument fabularny
09:00 Kurierzy - serial paradokumentalny
10:00 Lombard. Życie pod zastaw - paradokument fabularny
11:00 Zaklinaczka duchów - serial fabularny
13:00 Lombard. Życie pod zastaw - paradokument fabularny
14:00 Rodzinny interes - serial obyczajowy
15:00 Lombard. Życie pod zastaw - paradokument fabularny
16:00 Kurierzy - serial paradokumentalny
18:00 Lombard. Życie pod zastaw - paradokument fabularny

20:00 Gliniarz z Beverly Hills - kom. krym., USA, 1984. Axel Foley (Eddie Murphy) pracuje jako policjant w Detroit. Mężczyzna udaje się do beverly Hills, aby wyjaśnić sprawę śmierci przyjaciela, Mikeya (James Russo).
22:05 Rocky 2 - dram., USA, 1979. Kontynuacja przygód najsłynniejszego boksera w historii kinematografii. Rocky Balboa przygotowuje się do rewanżu z dawnym rywalem. Kto wygra ten pojedynek?
00:25 Śmiertelna rozgrywka - akcja, Monako, USA, 2016
02:20 Menu na miarę - program kulinarny
02:55 Szalone fabryki polskiej muzyki!

TVN 7
05:00 Szkoła - program obyczajowy
06:55 Szpital - program obycz.
07:55 Ukryta prawda - program obyczajowy
11:00 Sprzątaczki - program obyczajowy
11:45 Rozwód. Walka o wszystko - program obyczajowy
12:45 Szpital - program obycz.
13:45 Sąd rodzinny - program sądowy
14:45 Sędzia Anna Maria Wesołowska - serial sądowy
15:50 Ukryta prawda - program obyczajowy
16:55 Rozwód. Walka o wszystko - program obyczajowy
17:55 Szpital - program obycz.
19:00 Ukryta prawda - program obyczajowy
20:00 Hotel Paradise All Stars - program rozrywkowy

21:00 Życie od kuchni - kom., USA, Australia, 2007. Szefowa kuchni Kate traktuje życie dokładnie tak, jak swoją pracę w kuchni ekskluzywnej restauracji na Manhattanie - z rzeczowym podejściem i zaangażowaniem, które urzeka i onieśmiela wszystkich dookoła.
23:15 Sherlock Holmes - sens., USA, Wlk. Bryt., Niemcy, 2009. Sherlock (Robert Downey Jr.) i jego przyjaciel, dr Watson (Jude Law), doprowadzają do aresztowania i stracenia przestępcy pochodzącego z arystokracji, lorda Blackwooda.
01:55 Hotel Paradise All Stars
02:55 Nagi Instynkt Przetrwania: Elita

TV 4
06:00 Strażnik Teksasu **08:00** Nasz Nowy Dom - serial obyczajowy **09:00** Pierwsza miłość **09:50** Łowcy Skarbów. Kto da więcej **10:50** Hardkorowy lombard **11:50** Policjantki i Policjanci
12:55 Detektywi w Akcji **13:55** STOP Drogówka **15:55** Policjantki i Policjanci **17:00** Łowcy Skarbów. Kto da więcej **19:00** Policjantki i Policjanci **20:00** Gwiazdy Kabaretu **22:00** Sprawiedliwi - Wydział Kryminalny
00:00 Wilkołak: Bestia wśród nas -horror, USA, 2012. W świetle księżyca tajemnicze stworzenie terroryzuje wioskę. Mieszkańcy wioski atakowani są jeden po drugim i sami stają się okrutnymi potworami
01:55 Śmierć na 1000 sposobów **02:25** Disco Polo Life **03:25** Top 10 - Lista Przebojów **05:30** Telezakupy

TV Trwam
09:35 Święty na każdy dzień **09:45** Jestem Mamą **10:00** Inf. dnia **10:15** Cystersi - powrót do pokory **11:25** Myśląc Historia **11:35** Centrum Ewangelizacji **12:00** Anioł Pański **12:03** Inf. dnia **12:20** Dominikanie - od słowa do nauki **13:10** Zamek w Korzkwi - Szlakiem Pióra
13:30 Msza św. **14:30** Drzwi do lasu **14:55** Słowo życia **15:00** Modlitwa w Godzinie Miłosierdzia Koronką do Bożego Miłosierdzia **15:20** Mocni w Wierze **15:50** Ma się rozumieć **16:00** Inf. dnia **16:10** Odwaga wiary
16:40 Prosto o gosp. **17:00** Sekrety mnichów **17:30** Geopolityka **17:55** Poczet Wielkich Polaków **18:00** Anioł Pański **18:05** Inf. dnia **18:15** Westerplatte Młodych **19:00** Warto zauważyć... w mijającym tygodniu **19:30** Brat Franciszek **20:00** Inf. dnia **20:20** Różaniec **20:50** Myśląc Historia **21:00** Apel Jasnogórski

eprasa.pl 2133ecdf6b

SOBOTA • 29 lipca

TVP 1

05:30 Dziewczyna i chłopak - Tosiek i Tomka - serial
06:20 Balans bieli - magazyn
07:00 Transmisja Mszy Świętej
07:40 Rok w ogrodzie
08:20 wojsko-polskie.pl - rep.
08:45 Pełnosprawni - magazyn dla niepełnosprawnych
09:15 Sprawa dla reportera
10:20 Fascynujący świat - Wielki brytyjski test na inteligencję - dok., Wlk. Bryt., 2020
11:25 Sanatorium miłości
12:30 Gwiazdy w południe - Jaguar - przyg., Francja, 1996
14:10 Z pamięci - Elżbieta Czyżewska - felieton
14:25 Okrasa łamie przepisy - magazyn kulinarny
14:55 Kolarstwo - Tour de Pologne 2023
17:00 Teleexpress, Pogoda

17:35 Ojciec Mateusz - serial
18:25 Kulisy serialu Ojciec Mateusz - felieton
18:45 Jaka to melodia?
19:30 Wiadomości
20:05 Pogoda, Sport
20:15 Tour de Pologne
20:18 ALARM! - magazyn
20:35 Komisarz Alex - serial krym.
21:35 Hit na sobotę - Kochając Pabla, nienawidząc Escobara - dramat, Bułgaria, Hiszp., 2019
23:50 Transcendencja - SF, USA, 2014
01:55 Świat to za mało - sens., USA, Wlk. Bryt., 1999
04:05 Największe przeboje - Zdzisława Sośnicka - koncert
04:50 Z pamięci - Elżbieta Czyżewska - felieton

TVP 2

05:25 Dla niesłyszących - Barwy szczęścia - serial obycz.
07:00 Dla niesłyszących - M jak miłość - serial
07:55 Pytanie na śniadanie
12:10 Studio Raban - Lizbona - magazyn
12:50 Cztery strony folku - Międzynarodowy Festiwal Muzyczny w Żywcu - widowisko
14:00 Familiada - teleturniej
14:35 Koło fortuny - teleturniej
15:15 Szansa na sukces. Opole 2023 - widowisko muzyczne
16:20 Na dobre i na złe - serial
17:15 Natura bez granic - cykl dokumentalny
17:50 Słowo na niedzielę - Skarb pod deskami czyli światek-piątek
18:00 Panorama
18:15 Va Banque - teleturniej

18:45 U Pana Boga w ogródku - serial komediowy TVP
19:35 Informacje kulturalne
20:00 Polskie Biesiady - koncert
23:50 Pompeje - katastroficzny, Kanada, Niemcy, USA, 2014. Jest rok 79 naszej ery, zbliża się potężna erupcja Wezuwiusza, która pochłonie tysiące istnień.
01:50 Ukryta tożsamość - thriller, USA, 2003. Dwaj meksykańscy chłopcy znajdują na pustyni rannego, nieprzytomnego mężczyznę.
03:40 Contratiempo. Niewidzialny gość - Hiszp., 2016. Klasyczne kino kryminalne pełne zaskakujących zwrotów akcji.

TVN

05:50 Uwaga! - program interw.
06:05 Ukryta prawda - obycz.
07:00 Ugotowani w parach - turniej kulinarny
08:00 Kuchenne rewolucje - pr. kulinarno-rozrywkowy
09:00 Dzień Dobry Wakacje
11:30 Na Wspólnej Omnibus
13:30 Kobieta na krańcu świata - program Martyny Wojciechowskiej
14:05 MasterChef Junior - turniej kulinarny
15:45 Zakup w ciemno
16:50 Weekendowa metamorfoza - program rozrywkowy
17:55 Kuchenne rewolucje - pr. kulinarno-rozrywkowy
18:57 Raport Speedway Grand Prix - extra - sport
19:00 Fakty
19:25 Sport
19:30 Raport Speedway Grand Prix
19:35 Pogoda
19:45 Uwaga! - program interw.

20:00 Millerowie - kom., USA, 2013. David Burke decyduje się na przewiezienie 600 kilogramów narkotyków z Meksyku.
22:20 Gra dla dwojga - kom., USA, Niemcy, 2009. Ray (Clive Owen) pracował w brytyjskich służbach specjalnych, a Claire (Julia Roberts) w CIA. Po latach postanawiają zrobić skok życia.
00:55 Wizyta - horror, USA, 2015
02:55 Kwatery Hitlera - program dokumentalny
04:00 Uwaga! - program interw.
04:20 Zamieszkać na plaży - program edukacyjny
04:50 Recepta na stary dom - program edukacyjny
05:20 Jak to jest zrobione - serial popularnonaukowy

POLSAT

06:00 Nowy dzień z Polsat News
08:50 Wędrówki z dinozaurami
10:40 Bogate dzieciaki bez kasy - serial paradokumentalny
11:40 Bogaty Dom - Biedny Dom
12:40 Polacy za granicą - spotkania z ciekawymi ludźmi
13:40 Miasto Wieś - rodziny ze wsi i miasta zamieniają się miejscami.
14:40 Rolnicy. Podlasie
15:45 Więzienie - program paradokumentalny
17:45 Chłopaki do wzięcia
18:50 Wydarzenia - program informacyjny
19:15 Prezydenci i Premierzy - rozmowy Jarosława Gugały
19:45 Sport
19:55 Pogoda
20:00 XXVIII Festiwal Kabaretu w Koszalinie

23:00 Django - western, USA, 2012. Na skutek brutalnego traktowania przez byłych właścicieli, pewnego dnia Django staje twarzą w twarz z pochodzącym z Niemiec łowcą nagród dr Kingiem Schultzem. Schultz jest właśnie na tropie niebezpiecznych braci Brittle i tylko Django może go do nich zaprowadzić
02:25 Obcy 4 - SF, USA, 1997. Akcja toczy się na stacji kosmicznej Auriga w dwieście lat po wydarzeniach przedstawionych w „Obcym 3". Grupa naukowców dokonuje eksperymentu i klonuje Ellen Ripley (Weaver) wraz z przerażającym płodem w jej łonie.
04:55 Disco Gramy

TVP Kultura

07:00 The Best of Maanam. Koncert live
07:55 Res Poloniae - O Polsce z oddali - Hellar Lill - rozmowa
08:30 Tamte lata, tamte dni - Józef Wilkoń - magazyn
09:05 Informacje kulturalne
09:35 Żywot sarmacki - Życie codzienne - magazyn
10:05 Serialowa nostalgia - Daleko od szosy - serial fabularny
11:45 Zdolne bestie te Kossaki...
12:50 Wydarzenie aktualne
13:35 Komediowe lato - Ile waży koń trojański? - kom. romantyczna, Polska, 2008
15:45 Mieszczanie żywieccy - Joanna - cykl dokumentalny
16:25 Retro kino - Niech żyje wolność - komedia, Francja, 1931

18:05 Serialowa nostalgia - Zmiennicy - serial
19:30 Kromer Festival Biecz 2023 - koncert
20:55 Informacje kulturalne
21:30 Kromer Festival Biecz 2023 - koncert
22:45 Bilet do kina - Rzeka życia - dram., USA, 1992. ●
00:55 Seans kultowy - Niebieski ptak - dramat, Francja, Włochy, 1955. Augusto żyje z oszustwa. Wraz z upływem lat, zaczyna odczuwać skutki swojego trybu życia.
03:00 Bunuel: surrealista wśród reżyserów - dok., Hiszp., 2021
04:40 Obroty pamięci
05:20 Tamte lata, tamte dni - Józef Wilkoń - magazyn

TV Puls

06:00 Kobra - oddział specjalny - serial kryminalny
07:00 Taki jest świat - przegląd wydarzeń z całego globu. Wiadomości polityczne i gospodarcze, informacje z życia gwiazd i naukowe ciekawostki.
08:00 Kurierzy - serial paradokumentalny
10:00 Lombard. Życie pod zastaw - paradokument fabularny
20:00 Rocky 3 - dramat, USA, 1982. Sylvester Stallone po raz kolejny powraca do postaci, która przyniosła mu sławę na całym świecie. Rocky Balboa ponosi druzgocącą porażkę i traci wszystko... Załamany bokser przeżywa trudne chwile. Niespodziewanie pomocną dłoń oferuje mu Apollo Creed

22:00 Red - akcja, USA, 2010. Frank Moses (Bruce Willis) to emerytowany agent CIA. Mężczyzna wiedzie spokojne życie na przedmieściu. Pewnego dnia pojawia się trójka zawodowych zabójców...
00:10 Człowiek pies - akcja, Francja, USA, Wlk. Bryt., 2005. Danny (Jet Li) to dorosły mężczyzna o umyśle dziecka, który został wyszkolony do pełnienia funkcji psa obronnego.
02:10 Menu na miarę
02:50 Taki jest świat - przegląd wydarzeń z całego globu.
03:25 Menu na miarę - program kulinarny
04:10 Z archiwum policji - program kryminalny

TVN 7

05:00 Szkoła - program obyczajowy
06:05 Wiza na miłość - serial paradokumentalny
07:00 Wyluzuj, Scooby Doo! - serial animowany, USA
07:30 Mój przyjaciel delfin II: Ocalić Mandy - film przygodowy, USA, 2014
09:45 Ukryta prawda - program obyczajowy
15:10 Wymarzony - film obyczajowy, Francja, Belgia, 2019. Losy Alice, maleńkiego Theo oraz Jeana splotą się w opowieść o poszukiwaniu miłości i własnego miejsca na Ziemi.
17:30 Kochaj i tańcz - kom., Polska, 2009. Życie Hani (Izabella Miko) zmienia się za sprawą powrotu do kraju znanego tancerza i choreografa - Jana Kettlera (Jacek Koman).

20:00 Everest - film przygodowy, Islandia, USA, Wlk. Bryt., 2015. Film przedstawia podróż dwóch ekip na szczyt najwyższej góry świata. Po drodze przyjdzie im się zmierzyć z siłami natury, ale również własnymi słabościami. Ich wieloletnia obsesja i pasja zmieni się niespodziewanie w walką o przetrwanie
22:40 Kosmiczni kowboje - film SF, USA, 2000. Rosjanie stracili kontrolę nad starym satelitą. Aby zapobiec tragedii, Rosja prosi specjalistów z NASA o pomoc w naprawieniu urządzenia.
01:20 Komora - sens., USA, 1996
03:45 Hotel Paradise All Stars

TV 4

06:00 Galileo **10:00** Ewa gotuje **10:35** Jaś Fasola radzi **10:45** Witaj w domu, panie Jenkins - kom., USA, 2008. Gospodarz najpopularniejszego talk-show Ameryki, po latach nieobecności jedzie w odwiedziny do rodziców, którzy obchodzą jubileusz pięćdziesięciolecia
13:05 Ninja Warrior Polska **14:55** Zawód ratownik 2023 **15:00** STOP Drogówka **17:00** Policjantki i Policjanci **22:00** Sprawiedliwi - Wydział Kryminalny
00:00 Bad Ass 2: Twardziele - akcja, USA, 2014. Weteran wojny w Wietnamie Frank Vega otwiera ośrodek, w którym uczy młodych bokserów, jak przetrwać w i poza ringiem **01:55** Śmierć na 1000 sposobów **02:25** Disco Polo Life **03:25** Top 10 - Lista Przebojów

TV Trwam

09:55 Słowo życia **10:00** Inf. dnia **10:15** Retrospekcja **10:20** Zrozumieć wartość życia - rozmowa z dr Wandą Półtawską **10:40** Polski Punkt Widzenia **11:00** Kropelka radości **12:00** Anioł Pański **12:03** Informacje dnia
12:20 Warto zauważyć... w mijającym tygodniu **12:50** Siódmy Sakrament **13:20** Ocalić od zapomnienia **13:30** Msza św. **14:20** Muzyczne chwile **14:30** Przegląd Tygodnika „Niedziela" **14:35** Camino de Vistula **15:30** Wierzę w Boga **15:45** Muzyczne chwile **16:00** Informacje dnia
16:10 Historia PL **17:00** Z Parlamentu Europ. **17:25** Święty na każdy dzień **17:30** Nowa Ewangelizacja **17:55** Poczet Wielkich Polaków **18:00** Anioł Pański **18:05** Inf. dnia **18:15** Rozmowy niedok. **19:30** Manna z Nieba **19:45** Modlitwa z telefonicznym udziałem dzieci **20:00** Inf. dnia **20:20** Różaniec

NIEDZIELA • 30 lipca

TVP 1

05:05 Sprawa dla reportera
06:00 Słownik polsko@polski - talk-show prof. Jana Miodka
06:25 wojsko-polskie.pl - rep.
06:55 Słowo na niedzielę - Skarb pod deskami czyli świątek-piątek
07:00 Transmisja Mszy Świętej
08:00 Tydzień
08:30 Zakochaj się w Polsce
09:00 Janosik - serial
10:45 Jesteście przyszłością świata - dok.
11:55 Między ziemią a niebem
12:00 Anioł Pański - Watykan
12:15 Między ziemią a niebem
12:40 Do zobaczenia w Lizbonie - rep.
13:00 Tenis ziemny - finał
15:00 Z pamięci - Elżbieta Czyżewska - felieton
15:05 Natura w Jedynce - Pieniński Park Narodowy - film dok.

15:45 Alternatywy 4 - serial komediowy TVP
17:00 Teleexpress
17:20 Pogoda
17:25 Kolarstwo - Tour de Pologne 2023
19:30 Wiadomości
20:05 Pogoda, Sport
20:15 Tour de Pologne
20:20 W 80 dni dookoła świata - serial
22:25 Zakochana Jedynka - Teściowie - kom., Niemcy, USA, 2003
00:15 Kochając Pabla, nienawidząc Escobara - dramat, Bułgaria, Hiszp., 2019
02:25 Transcendencja - film SF, USA, 2014
04:25 Z pamięci - Elżbieta Czyżewska - felieton

TVP 2

05:50 Dla niesłyszących - Barwy szczęścia - serial obyczajowy
07:00 Dla niesłyszących - M jak miłość - serial obyczajowy
07:55 Pytanie na śniadanie
11:50 Polskie Biesiady - Romska - cykl widowisk, nawiązujących do tradycji wspólnego śpiewania.
14:00 Familiada - teleturniej
14:35 Koło fortuny - teleturniej
15:15 Szansa na sukces. Opole 2023 - widowisko muzyczne
16:15 Tak to leciało! - teleturniej muzyczny
17:15 Na sygnale - serial fabularyzowany
18:00 Panorama
18:20 Va Banque - teleturniej
18:50 Na sygnale - serial fabularyzowany

20:00 Kogel-Mogel - kom., Polska, 1988
21:55 Kromer Festival Biecz 2023 - Nie porzucaj nadzieje - koncert
23:10 Kino bez granic - Dorośli w pokoju - dramat, Grecja, Francja, 2021. Film zrealizowany na podstawie wspomnień Janisa Varufakisa, z czasów, kiedy był ministrem finansów Grecji.
01:30 Dzień świra - komediodramat, Polska, 2002. Adaś Miauczyński jest polonistą o zacięciu poety, nauczycielem z powołania, wykładającym w jednym z liceów.
03:15 Rodzinka.pl - serial komediowy TVP

TVN

05:50 Uwaga! - program interw.
06:05 Tom i Jerry Show - anim.
07:00 Nastolatki rządzą... kasą - program obyczajowy
08:00 Kuchenne rewolucje - pr. kulinarno-rozrywkowy
09:00 Dzień Dobry Wakacje - program dla młodzieży
11:30 Weekendowa metamorfoza - program rozrywkowy
12:35 Co za tydzień - magazyn
13:20 Ugotowani w parach - turniej kulinarny
14:25 Kobieta na krańcu świata - program Martyny Wojciechowskiej
15:00 Akademia policyjna IV: Patrol obywatelski - kom., USA, 1987
16:50 Niania - film rodzinny, Wlk. Bryt., USA, Francja, 2005
19:00 Fakty, Sport
19:30 Kronika Speedway Grand Prix
19:35 Pogoda
19:45 Uwaga! - program interw.

20:00 Zmierzch - horror, USA, 2008. Edward Cullen (Robert Pattinson) ma nadludzkie zdolności...
22:35 Godzina zemsty - sens., USA, 1999. Gdy nadchodzi czas podziału ukradzionej gotówki Val (Greg Henry) - jeden z napastników - postanawia zabić swego kolegę - Portera (Mel Gibson) - i zatrzymać całą zdobytą sumę.
00:40 Kuchenne rewolucje - pr. kulinarno-rozrywkowy
01:40 Wewnętrzny wróg - serial kryminalny
02:40 Szpital - program obycz.
03:40 Uwaga! - program interw.
04:00 Zamieszkać na plaży - program edukacyjny

POLSAT

06:00 Nowy dzień z Polsat News
07:35 Przygody Rudego - przyg., Australia, USA, 2011. Rudy to najpopularniejszy mieszkaniec australijskiego miasteczka Dampier
09:35 Kung Fu Panda 2 - komk. anim., USA, 2011. Uwielbiana na całym świecie panda powraca.
11:35 Giganci ze stali - akcja., USA, 2011.
14:25 Więzień labiryntu - thtiller, USA, Kan., Wlk. Bryt. 2014
16:50 Shrek 2 - anim., USA, 2004. Shrek, Osioł i księżniczka Fiona przeżywają kolejne niesamowite przygody.
18:50 Wydarzenia - program informacyjny
19:25 Gość Wydarzeń - rozmowa dnia
19:45 Sport, Pogoda
20:00 Kabaret na żywo. Młodzi i Moralni.

22:05 Geneza planety małp - SF, USA, 2011. Will Rodman (James Franco) pracuje w firmie farmaceutycznej. Marzy o stworzeniu leku regenerującego tkankę mózgową, który mógłby uzdrowić jego cierpiącego na chorobę Alzheimera ojca. Pod opiekę młodego naukowca trafia mały szympans o imieniu Caesar.
00:25 Złodziej tożsamości - ko. krym., USA, 2013. Sandy udaje się w pościg za Dianą - sobą, która ukradła jego tożsamość.
03:00 Zjedz Alaskę - program podróżniczo-kulinarny
04:40 Disco Gramy
05:25 Telezakupy TV Okazje

TVP Kultura

07:10 Krzysztof Klenczon - największe przeboje - koncert
08:00 Nabożeństwo z Kościoła ewangelicko-reformowanego w Zelowie
09:05 Żywot sarmacki - Mity i misje - magazyn
09:40 Angielskie śniadanie - Wszystkie stworzenia duże i małe - serial kom., Wlk. Bryt., 2021
10:40 Filmy animowane: - Maski i kwiat; Jeż; Naleśniki
11:10 Trzeci punkt widzenia - program publicystyczny
11:50 Bilet do kina - Rzeka życia - dram., USA, 1992
14:15 Serialowa nostalgia - Daleko od szosy - serial
16:00 Kromer Festival Biecz 2023 - koncert
17:15 Niedziela z... muzyką Tomasza Stańko - koncert

20:00 Party - kom., Wlk. Bryt., 2017. Domowe party zamieni się w istne pole walki. Po tym wieczorze już nic nie będzie takie samo.
21:30 Kromer Festival Biecz 2023 - koncert
22:45 Informacje kulturalne
23:15 Trzeci punkt widzenia - program publicystyczny
23:45 Duran Duran - prawda, jakiej nie znacie - dok., Wlk. Bryt., 2018
01:00 Kino krótkich filmów: Oko Boga - dokument.; **Kinematograf** - anim.;
01:50 Seans kultowy - Niebieski ptak - dramat, Francja, Włochy, 1955
03:55 Informacje kulturalne
05:15 Podróże z historią - cykl dokumentalny

TV Puls

05:50 Kobra - oddział specjalny - serial kryminalny
07:45 Kapuśniaczek - kom. SF, Francja, 1981. Rolnicy Claude Ratinier (Louis de Funès) i Francis Chérasse to najlepsi przyjaciele. Niespodziewanie pewnej nocy na polu Ratiniera ląduje podejrzany pojazd.
09:50 Zwariowany weekend - kom., Francja, Włochy, 1968. Louis-Philippe to francuski przemysłowiec stoczniowy. Pewnego dnia mężczyzna zwalnia młodego konstruktora jachtów za nieudany projekt.
11:45 Miłość, szmaragd i krokodyl - kom. przyg., USA, Meksyk, 1984
13:55 Dusigrosz
15:45 Smoking
17:45 BFG: Bardzo Fajny Gigant

20:00 Red 2 - akcja, USA, 2013. Frank Moses (Bruce Willis) jest emerytowanym agentem CIA. Mężczyzna będzie zmuszony ponownie zebrać swoich ludzi, ponieważ w Rosji zaginęła Nightshade - głowica jądrowa, którą skradziono kiedyś armii USA.
22:05 Byliśmy żołnierzami - dram. woj., USA, Niemcy, 2002. ●
01:00 800 - woj., Chiny, 2020. Garstka chińskich żołnierzy w październiku i listopadzie 1937 roku podejmuje heroiczną walkę podczas bitwy o Szanghaj.
04:05 Taki jest świat - przegląd wydarzeń z całego globu.
05:00 Nash Bridges

TVN 7

05:00 Szkoła - program obyczajowy
06:05 Wiza na miłość - serial paradokumentalny
07:00 Wyluzuj, Scooby Doo! - serial animowany, USA
07:35 Psy i koty - film rodzinny, USA, 2001
09:20 Ten moment - program obyczajowy
09:55 Ukryta prawda - program obyczajowy
15:15 Powiernik królowej - film obyczajowy, Wlk. Bryt., USA, 2017. Niezwykła, prawdziwa historia z późnego okresu panowania królowej Wiktorii (Judi Dench). Kiedy młody urzędnik Abdul Karim (Ali Fazal) przybywa z Indii na obchody pięćdziesięciolecia panowania królowej, czuje się zaskoczony zainteresowaniem monarchini.

17:40 Vinci - kom., Polska, 2004. Cuma wychodzi z więzienia ze względu na zły stan zdrowia. Jego wyjście zaaranżował Gruby, paser który zleca Cumie kradzież obrazu Leonarda da Vinci „Dama z łasiczką" z Muzeum Czartoryskich w Krakowie.
20:00 Infiltracja - sens., USA, Hong Kong, 2006. Akcja filmu rozgrywa się w południowym Bostonie, gdzie policja stanowa toczy walkę z przestępczością zorganizowaną.
23:15 Zodiak - sens., USA, 2007. „Zodiak"- seryjny morderca rozpoczyna swoje krwawe rządy w San Francisco
02:30 Czerwona gorączka - sens., USA, 1988

TV 4

06:00 Galileo **07:00** W zakamarkach mózgu **08:00** Najsłynniejsze ucieczki **09:00** Galileo **11:00** Shaolin gola **12:55** Nie można pocałować panny młodej **15:00** Zawód ratownik 2023
15:05 Magnum: Detektyw z Hawajów **17:00** Łowcy Skarbów. Kto da więcej **20:00** Wilkołak: Bestia wśród nas. -horror, USA, 2012. W świetle księżyca tajemnicze stworzenie terroryzuje wioskę. Mieszkańcy wioski atakowani są jeden po drugim i sami stają się okrutnymi potworami
21:55 Przychodzą z ciemności - horror, Hiszp., Kolumbia, USA, 2014 **23:55** Co się naprawdę wydarzyło? **01:55** Śmierć na 1000 sposobów **02:25** Disco Polo Life - program muzyczny **03:25** Top 10 - Lista Przebojów **05:30** Telezakupy TV Okazje

TV Trwam

09:00 Prymas Stefan Wyszyński **09:10** Spotkanie z Magdaleną Buczek **09:15** Manna z Nieba **09:30** Msza św. **10:35** Przegląd Tygodnika „Niedziela" **10:40** Katownie Praskie **11:40** Skrzydła miłości **12:00** Anioł Pański z Ojcem Świętym Franciszkiem **12:15** Papież Polak do Rodaków
13:00 Pielgrzymka Benedykta XVI do Ziemi Świętej **14:00** Niebieskooki Anioł **15:00** Wieś - to też Polska **16:00** Inf. dnia **16:10** Koncert życzeń **16:45** Sekrety mnichów **17:00** Zostań Żołnierzem RP **17:30** Sól Ziemi **17:55** Poczet Wielkich Polaków
18:00 Anioł Pański **18:05** Inf. dnia **18:15** Rozmowy niedok. **19:25** Święty na każdy dzień **19:30** Moja Katolicka Rodzina **20:00** Inf. dnia **20:20** Różaniec **20:50** Krótka Historia Zbawienia - Bóg spotyka się z człowiekiem **21:00** Apel Jasnogórski **21:20** Inf. dnia **21:40** Retrospekcją

eprasa.pl 2133ecdf6b

PONIEDZIAŁEK • 31 lipca

TVP 1

05:15 Dziedzictwo - serial
06:05 Klan - telenowela TVP
06:30 Leśniczówka - serial obycz.
07:00 Transmisja Mszy Świętej
07:30 Studio Raban - Lizbona - magazyn
08:00 Wiadomości
08:10 Kwadrans polityczny
08:25 Informacje kulturalne
08:30 Pogoda poranna
08:40 Ranczo - serial obyczajowy
09:40 Komisarz Alex - serial kryminalny
10:35 Ojciec Mateusz - serial kryminalny
11:25 Korona królów. Jagiellonowie - telenowela historyczna
12:00 Wiadomości
12:10 Agrobiznes, Agropogoda
12:35 Magazyn Rolniczy
12:50 Natura w Jedynce - Wielkie koty Serengeti - dok., Wlk. Bryt., 2019

14:00 Wspaniałe stulecie - serial
15:00 Wiadomości
15:10 Kolarstwo - Tour de Pologne
17:00 Teleexpress, Pogoda
17:20 Jaka to melodia?
18:00 Ranczo - serial obycz.
19:00 Jeden z dziesięciu
19:30 Wiadomości
20:05 Pogoda, Sport
20:15 Tour de Pologne
20:18 ALARM! - magazyn
20:35 Velvet - serial obyczajowy
21:30 Reset - dok.
22:30 Arena poglądów - debata
23:35 Balans bieli - magazyn
00:15 Absolwent - obycz., USA, 1967
02:10 Teściowie - kom., Niemcy, USA, 2003
04:00 Somalia - kraj nad przepaścią - dok., Francja, 2020

TVP 2

04:30 Na dobre i na złe - serial
05:30 M jak miłość - serial
06:20 Klasztorne smaki według Remigiusza Rączki - mag. kulinarny
06:55 Rodzinka.pl - serial
07:30 Pytanie na śniadanie
10:35 Panorama
10:40 Pytanie na śniadanie
11:15 Dla niesłyszących - Okrasa łamie przepisy - mag. kulinarny
11:50 Dla niesłyszących - Barwy szczęścia - serial
12:30 Koło fortuny - teleturniej
13:15 Akacjowa 38 - serial
14:05 Va Banque - teleturniej
14:35 Na sygnale - serial
15:05 M jak miłość - serial
16:00 Koło fortuny - teleturniej
16:35 Familiada - teleturniej
17:15 Zakazany owoc - serial
18:00 Panorama
18:20 Va Banque - teleturniej

18:45 Akacjowa 38 - serial
19:30 Na sygnale - serial fabularyzowany
20:10 Postaw na milion - teleturniej
21:00 Ja wam pokażę! - kom., Polska, 2006. Dalsze perypetie Judyty, bohaterki filmu „Nigdy w życiu".
23:10 Anatomia kłamstwa - serial krym., Francja, 2021
00:20 Włóczęga - fab., USA, Australia, 2014. Australia wiele lat po kataklizmie, który zamienił kraj w istną pustynię. Tu toczy się bezwzględna walka o przetrwanie.
02:15 Bolivar - serial kostiumowy
03:15 O mnie się nie martw - serial komediowy TVP

TVN

05:50 Uwaga! - program interw.
06:05 Ukryta prawda - program obyczajowy
07:00 SOS Ekipy w akcji - program policyjny
08:00 Kuchenne rewolucje - pr. kulinarno-rozrywkowy
08:55 Ten moment - program obyczajowy
09:30 Sekrety życia - serial paradokumentalny
10:30 Kuchenne rewolucje - pr. kulinarno-rozrywkowy
11:30 Ukryta prawda - program obyczajowy
13:40 Szpital - program obycz.
15:50 Kuchenne rewolucje - pr. kulinarno-rozrywkowy
16:55 Ukryta prawda - program obyczajowy
19:00 Fakty
19:40 Sport
19:45 Pogoda
19:55 Uwaga! - program interw.
20:10 Doradca smaku - program kulinarny

20:15 Na Wspólnej - serial
20:55 Milionerzy - program rozrywkowy
21:35 Kod Merkury - sens., USA, 1998. Jeffries (Bruce Willis) ma przeprowadzić śledztwo w sprawie zniknięcia dziewięcioletniego chłopca, którego rodzice zostali zamordowani w tajemniczych okolicznościach
23:50 Colombiana - sens., USA, Francja, 2011
02:10 Grzesznica - serial, USA
03:10 Szpital - program obycz.
04:10 Uwaga! - program interw.
04:30 Zamieszkać na plaży - program edukacyjny
05:00 Recepta na stary dom - program edukacyjny
05:25 Jak to jest zrobione - serial popularnonaukowy

POLSAT

06:00 Nowy dzień z Polsat News
08:40 Malanowski i Partnerzy - serial kryminalny
09:40 Sekrety rodziny - program obyczajowy
10:40 Dlaczego ja? - serial
11:40 Gliniarze - serial paradok.
12:50 Wydarzenia - program inf.
13:20 Interwencja - magazyn reporterów
13:40 Trudne sprawy - program obyczajowy
14:40 Dlaczego ja? - serial paradokumentalny?
15:50 Wydarzenia - program inf.
16:10 Pogoda
16:15 Interwencja - magazyn reporterów
16:40 Gliniarze - serial paradokumentalny
17:40 Sekrety rodziny - program obyczajowy
18:50 Wydarzenia - program inf.
19:25 Gość Wydarzeń - rozmowa dnia
19:45 Sport, Pogoda

20:00 MEGA HIT - Kod da Vinci - thriller, USA, 2006. Profesor Robert Langdon (Tom Hanks) w środku nocy zostaje wezwany do muzeum Luwru, gdzie, jak się okazuje, miało miejsce tajemnicze morderstwo. Jego ofiarą jest kustosz muzeum. Zostawił on jednak kilka wskazówek...
23:15 Kapitan Phillips - thriller, USA, 2013. Oparty na prawdziwych wydarzeniach film o porwaniu amerykańskiego statku handlowego przez somalijskich piratów
02:15 Zimna Wojna - dram., Polska, Fr., Wlk. Bryt., 2018
04:10 Zjedz Alaskę - program podróżniczo-kulinarny

TVP Kultura

07:00 SŁOWOBRANIE - magazyn
07:35 Wędrowiec Polski - W dolinie Sanu, rep.
08:15 Informacje kulturalne
08:45 Angielskie śniadanie - Wszystkie stworzenia duże i małe - serial kom., Wlk. Bryt., 2021
09:50 Szaleńcy - fab., Polska, 1928
12:15 Kolumbowie - serial
13:25 Zmruż oczy - obycz., Polska, 2003
15:00 Reżyserzy - Francis Ford Coppola - dokumentalny, Wlk. Bryt., 2018
16:00 Latające włosy - anim.
16:10 Punkt obserwacyjny - anim.
16:35 Retro kino - Niech żyje wolność - kom., Francja, 1931
18:10 Trzeci punkt widzenia - program publicystyczny
18:45 Arabela - serial fantasy
19:15 Powrót Arabeli - serial

20:00 Kino Mistrzów - Wielkie tournee - kom., Francja, 1997.
21:35 Informacje kulturalne
22:05 Panorama kina polskiego - Popiół i diament - dramat, Polska, 1958 ●
24:00 Kino nocne - Ostateczna operacja - dramat, USA, 2018. Operacjia wywiadu izraelskiego, tropiącego Adolfa Eichmanna.
02:15 Scena muzyczna - Jakub Paulski Trio - koncert
03:10 Informacje kulturalne
03:45 Eugeniusz Bodo - za winy niepopełnione - dok., Polska, 1997
04:50 Teledyski
05:35 Afisz kulturalny ekstra
05:50 Jeszcze więcej kultury

TV Puls

06:00 Kobra - oddział specjalny - serial kryminalny
08:00 Lombard. Życie pod zastaw - paradokument fabularny
09:00 Kurierzy - serial paradokumentalny
10:00 Zbuntowany anioł - serial, Argentyna, 1998. Piękna, przebojowa i trochę nieokrzesana - Milagros - jest sierotą wychowaną w klasztorze. Po ukończeniu 18 lat, Mili dostaje posadę służącej w domu bardzo bogatej rodziny DiCarlo.
12:00 Zaklinaczka duchów - serial fabularny
14:00 Lombard. Życie pod zastaw - paradokument fabularny
16:00 Kurierzy - paradokument
18:00 Lombard. Życie pod zastaw - paradokument fabularny

20:00 Kod 211 - akcja, USA, 2018. Los stawia Mike'a Chandlera (Nicolas Cage) na rodze napadu na bank, którego dokonuje nieustraszona i niebezpieczna grupa dobrze wyszkolonych, uzbrojonych po zęby mężczyzn
21:50 S.W.A.T.: Oblężenie - akcja, USA, 2017. Gdy oddział SWAT przejmuje ważnego więźnia, ich ośrodek zostaje zaatakowany przez zbrojne grupy.
23:30 Dzielnica strachu - serial kryminalny
00:30 Lombard. Życie pod zastaw - paradokument
01:40 Taki jest świat

TVN 7

05:00 Szkoła - program obyczajowy
06:55 Szpital - program obyczajowy
07:55 Ukryta prawda - program obyczajowy
11:00 Sprzątaczki - program obyczajowy
11:45 Rozwód. Walka o wszystko - program obyczajowy
12:45 Szpital - program obyczajowy
13:45 Sąd rodzinny - program sądowy
14:45 Sędzia Anna Maria Wesołowska - serial sądowy
15:50 Ukryta prawda - program obyczajowy
16:55 Rozwód. Walka o wszystko - program obyczajowy
17:55 Szpital - program obycz.
19:00 Ukryta prawda - program obyczajowy

20:00 Kochaj i tańcz - kom., Polska, 2009. Życie Hani (Izabella Miko) zmienia się za sprawą powrotu do kraju znanego tancerza i choreografa - Jana Kettlera (Jacek Koman).
22:35 Infiltracja - sens., USA, Hong Kong, 2006. Akcja filmu rozgrywa się w południowym Bostonie, gdzie policja stanowa toczy walkę z przestępczością zorganizowaną.
01:50 Ted - kom., USA, 2012. Ted to miś, który ożył dawno temu, kiedy mały John wypowiedział gwiazdkowe życzenie. Prosił o prawdziwego przyjaciela na całe życie.
04:00 Nagi Instynkt Przetrwania: Elita

TV 4

06:00 Strażnik Teksasu **07:55** Zawód ratownik 2023 **08:00** Nasz Nowy Dom - serial obyczajowy **09:00** Pierwsza miłość **09:50** Łowcy Skarbów. Kto da więcej **10:50** Hardkorowy lombard **11:50** Policjantki i Policjanci **12:55** Detektywi w Akcji
13:55 STOP Drogówka **15:55** Policjantki i Policjanci **17:00** Łowcy Skarbów. Kto da więcej **19:00** Policjantki i Policjanci **20:00** Sprawiedliwi - Wydział Kryminalny
21:00 Bad Ass 3 - akcja, USA, 2014. Frank Vega i Bernie Pope próbują odnaleźć w Luizjanie porwanego przyjaciela. **22:50** Zabójczy numer - akcja, USA, Niemcy, Wlk. Bryt., 2006
01:05 Fabryka jedzenia **02:05** Śmierć na 1000 sposobów
02:35 SuperLudzie Extra
03:50 Trans World Sport 2023
04:55 SuperLudzie

TV Trwam

09:15 Słowo życia **09:20** Muzyczne chwile **09:30** Moja Katolicka Rodzina **09:55** święty na każdy dzień **10:00** Inf. dnia **10:15** Rozmowy niedok. **11:20** Stan Bezpieczeństwa Państwa **11:30** Polskie dziedzictwo **12:00** Anioł Pański **12:03** Inf. dnia **12:20** Dominikanie - od słowa do nauki **13:30** Msza św.
14:20 Muzyczne chwile **14:30** Lalka **15:50** Ma się rozumieć **16:00** Inf. dnia **16:10** Sanktuaria polskie **16:30** Porady Medyczne Bonifratrów **17:00** Świadkowie **17:30** Spotkanie Rodziny Radia Maryja w Miejscu Piastowym
20:00 Inf. dnia **20:20** Różaniec **20:50** Myśląc Historia **21:00** Apel Jasnogórski **21:20** Inf. dnia **21:40** Polski Punkt Widzenia **22:00** Z wędką nad wodę w Polskę i Świat **22:30** Pogoria. Żeglarska szkoła życia **23:10** Dziewica Orleańska

WTOREK • 1 sierpnia

TVP 1

05:15 Serial fabularny
06:05 Klan - telenowela TVP
06:30 Leśniczówka - serial obycz.
07:00 Transmisja Mszy Świętej
07:30 Kościół z bliska
08:00 Wiadomości
08:10 Kwadrans polityczny
08:25 Informacje kulturalne
08:30 Pogoda poranna
08:40 Ranczo - serial obycz.
09:35 Komisarz Alex - serial kryminalny
10:35 Ojciec Mateusz - serial kryminalny
11:25 Korona królów. Jagiellonowie - telenowela historyczna
12:00 Wiadomości
12:10 Agrobiznes, Agropogoda
12:35 Magazyn Rolniczy
12:50 Natura w Jedynce - Dzikie serce Europy - Powrót prastarego lasu - dok., Niemcy, 2020

14:00 Wspaniałe stulecie
15:00 Wiadomości
15:10 Kolarstwo - Tour de Pologne
17:00 Teleexpress, Pogoda
17:20 Jaka to melodia? - teleturniej muzyczny
18:00 Ranczo - serial obycz.
19:00 Jeden z dziesięciu - teleturniej
19:30 Wiadomości
20:05 Pogoda, Sport
20:15 Tour de Pologne
20:18 ALARM! - magazyn
20:30 Warszawiacy śpiewają zakazane piosenki - koncert
22:05 Powstanie Warszawskie - dokum. fabularyzowany
23:40 Kurierka - film dokument.
00:45 Magazyn śledczy Anity Gargas
01:20 Film fabularny

TVP 2

04:35 Na dobre i na złe - serial
05:35 M jak miłość - serial
06:25 Pielgrzymowanie - rep.
06:55 Rodzinka.pl - serial komediowy TVP
07:30 Pytanie na śniadanie
10:35 Panorama
10:40 Pytanie na śniadanie
11:15 Natura bez granic - cykl dokumentalny
11:50 Dla niesłyszących - Barwy szczęścia - serial obycz.
12:30 Koło fortuny - teleturniej
13:15 Akacjowa 38 - serial
14:05 Va Banque - teleturniej
14:35 Na sygnale - serial fabularyzowany
15:05 M jak miłość - serial
16:00 Koło fortuny - teleturniej
16:35 Familiada - teleturniej
17:15 Zakazany owoc - serial obyczajowy
18:00 Panorama

18:20 Va Banque - teleturniej
18:45 Akacjowa 38 - serial
19:35 Na sygnale - serial
20:10 Postaw na milion
21:00 Kogel-Mogel - kom., Polska, 1988. Po egzaminach wstępnych na uczelnię Katarzyna wraca do rodzinnej wsi. I tu czeka ją niespodzianka - rodzina bez jej wiedzy rozpoczęła przygotowania do zaręczyn dziewczyny z bogatym sąsiadem Kolasą.
23:00 Stanley H. - serial krym., Niderlandy, 2019
00:05 Kanał - dramat wojenny, Polska, 1956. ●
01:55 Bolivar - serial kostium.
02:55 Umrzeć za Warszawę - dok., Polska, Francja, 2013
04:00 Rodzinka.pl - serial

TVN

05:50 Uwaga! - program interw.
06:05 Ukryta prawda
07:00 Doradca smaku
07:10 SOS Ekipy w akcji - program policyjny
08:00 Kuchenne rewolucje - pr. kulinarno-rozrywkowy
08:55 Ten moment - program obyczajowy
09:30 Sekrety życia - serial paradokumentalny
10:30 Kuchenne rewolucje - pr. kulinarno-rozrywkowy
11:30 Ukryta prawda - program obyczajowy
13:40 Szpital - program obycz.
15:50 Kuchenne rewolucje - pr. kulinarno-rozrywkowy
16:55 Ukryta prawda
19:00 Fakty
19:40 Sport, Pogoda
19:55 Uwaga! - program interw.
20:10 Doradca smaku - program kulinarny
20:15 Na Wspólnej - serial
20:55 Milionerzy

21:35 Korytarzem w mrok - film przygodowy, USA, 2018. Nastoletnia Kit (Anna Sophia Robb) zostaje wysłana do tajemniczej szkoły Blackwood.
23:30 Kuba Wojewódzki - talk-show
00:35 Co za tydzień - magazyn rozrywkowy
01:20 Wewnętrzny wróg - serial kryminalny
02:25 Szpital - program obycz.
03:25 Uwaga! - program interw.
03:45 Zamieszkać na plaży - program edukacyjny
04:15 Recepta na stary dom - program edukacyjny
04:45 Jak to jest zrobione - serial popularnonaukowy
05:15 Kto was tak urządził - program poradnikowy

POLSAT

06:00 Nowy dzień z Polsat News
08:40 Malanowski i Partnerzy - serial kryminalny
09:40 Sekrety rodziny - program obyczajowy
10:40 Dlaczego ja? - serial paradokumentalny?
11:40 Gliniarze - serial paradokumentalny
12:50 Wydarzenia - program inf.
13:20 Interwencja - magazyn rep.
13:40 Trudne sprawy - program obyczajowy
14:40 Dlaczego ja? - serial paradokumentalny?
15:50 Wydarzenia - program inf.
16:10 Pogoda
16:15 Interwencja - magazyn rep.
16:40 Gliniarze - serial paradokumentalny
17:40 Sekrety rodziny - program obyczajowy
18:50 Wydarzenia - program inf.
19:25 Gość Wydarzeń - rozmowa dnia
19:45 Sport, Pogoda

20:00 Transformers: Wiek zagłady - SF, USA, Chiny, 2014. Po ostatnim starciu Autobotów i Deceptikonów, bitwie która ocaliła świat, miasto pozostało w ruinie, a ludzie usiłują stanąć na nogi.
23:45 Detonator - thriller, USA, Rum., 2006. Tajny agent CIA Sonni Griffith (Wesley Snipes) jedzie do Polski, by zdemaskować handlarza bronią i zapobiec przygotowywanej transakcji.
01:55 Mroczna wieża - SF, USA, 2017.
04:05 Zjedz Alaskę - program podróżniczo-kulinarny
04:40 Disco Gramy - program muzyczny

TVP Kultura

07:00 Zaginione - odnalezione - Obraz Leonarda da Vinci „Dama z gronostajem" - magazyn
07:20 Informacje kulturalne
07:50 Wydarzenie aktualne
08:45 Owszem Mazowsze
09:20 Arabela - serial fantasy
10:00 Powrót Arabeli - serial fantasy
10:40 Godzina „W" - dramat, Polska, 1979 ●
12:15 Kolumbowie - serial
13:25 Informacje kulturalne
13:55 Nie będąc - jestem. Krzysztof Kamil Baczyński - film dokumentalny
14:55 Siostra. Anna Rydlówna jakiej nie znamy - dok.
16:25 Powstanie Warszawskie - dokument fabularyzowany
18:05 Mazurki nad Wisłą - Bartosz Izbicki, reportaż
18:40 Powrót Arabeli - serial fantasy

20:00 Kurier - sens., wojenny, Polska, 2019. Historia szpiegowska, inspirowana misją Jana Nowaka-Jeziorańskiego
22:00 Informacje kulturalne
22:30 Genialna przyjaciółka - serial obyczajowy
23:40 Wielkie tournee - komedia, Francja, 1997
01:20 Panorama kina polskiego - Popiół i diament - dramat, Polska, 1958 ●
03:10 Informacje kulturalne
03:40 Hitler kontra Picasso - program dokumentalny, Włochy, 2018
05:30 Teledyski
05:40 Afisz kulturalny ekstra
05:55 Kultura 2 - Jeszcze więcej kultury

TV Puls

06:00 Kobra - oddział specjalny - serial kryminalny
08:00 Lombard. Życie pod zastaw - paradokument fabularny
09:00 Kurierzy - serial paradokumentalny
10:00 Zbuntowany anioł - serial, Argentyna, 1998. Piękna, przebojowa i trochę nieokrzesana - Milagros - jest sierotą wychowaną w klasztorze. Po ukończeniu 18 lat, Mili dostaje posadę służącej w domu bardzo bogatej rodziny DiCarlo.
12:00 Zaklinaczka duchów - serial fabularny
14:00 Lombard. Życie pod zastaw - paradokument fabularny
16:00 Kurierzy - serial paradokumentalny
18:00 Lombard. Życie pod zastaw - paradokument fabularny

20:00 Sługi wojny - thriller, Polska, 2019. Znalezione zostaje ciało profesora Jerzego Abramskiego. Do sprawy zostaje przydzielony komisarz Samborski (Piotr Stramowski).
22:00 Ostatnia misja - akcja, Polska, 2009. Płatny morderca - Andrzej Kostynowicz dowiaduje się, że jest ciężko chory. Postanawia wrócić do Polski.
00:10 Dzielnica strachu - serial kryminalny
01:10 Lombard. Życie pod zastaw - paradokument fabularny
02:05 Dyżur - serial medyczny
03:15 Menu na miarę
04:35 Z archiwum policji - program kryminalny

TVN 7

05:00 Szkoła - program obyczajowy
06:55 Szpital - program obyczajowy
07:55 Ukryta prawda - program obyczajowy
11:00 Sprzątaczki - program obyczajowy
11:45 Rozwód. Walka o wszystko - program obyczajowy
12:45 Szpital - program obycz.
13:45 Sąd rodzinny - program sądowy
14:45 Sędzia Anna Maria Wesołowska - serial sądowy
15:50 Ukryta prawda - program obyczajowy
16:55 Rozwód. Walka o wszystko - program obyczajowy
17:55 Szpital - program obyczajowy
18:55 Ukryta prawda - program obyczajowy

20:00 Ted II - kom., USA, 2015. Nowożeńcy Ted i Tami-Lynn chcą mieć dziecko, ale aby uzyskać zgodę na opiekę nad potomkiem, Ted będzie musiał udowodnić w sądzie, że jest osobą. Pomoże mu w tym utalentowana prawniczka Samantha.
22:30 Czerwona gorączka - sens., USA, 1988. Rosyjski policjant (Arnold Schwarzenegger) ściga narkotykowego bossa, który zabił jego przyjaciela.
00:45 Everest - film przygodowy, Islandia, USA, Wlk. Bryt., 2015
03:20 Nagi Instynkt Przetrwania: Elita
04:25 Druga strona medalu - talk show

TV 4

06:00 Strażnik Teksasu **08:00** Nasz Nowy Dom - serial obyczajowy **09:00** Pierwsza miłość **09:50** Łowcy Skarbów. Kto da więcej **10:50** Hardkorowy lombard **11:50** Policjantki i Policjanci **12:55** Detektywi w Akcji
13:55 STOP Drogówka **15:55** Policjantki i Policjanci **17:00** Łowcy Skarbów.Kto da więcej **18:00** Łowcy Skarbów. Kto da więcej.**19:00** Policjantki i Policjanci **20:00** Sprawiedliwi - Wydział Kryminalny
21:05 Bad Ass: Twardziel - akcja, USA, 2012. Frank Vega wraca z wojny w Wietnamie. Podczas jazdy autobusem sędziwy już Frank pokonuje dwóch skinheadów... **23:00** Prometeusz - SF, USA, Wlk. Bryt., 2012
01:35 Fabryka jedzenia **02:35** SuperLudzie Extra **02:50** Trans World Sport 2023 **03:50** SuperLudzie **05:30** Telezakupy

TV Trwam

09:55 Święty na każdy dzień **10:00** Inf. dnia **10:15** Jak my to widzimy - z daleka widać lepiej **10:45** Zew natury **11:05** Mocni w Wierze **11:35** Słowo życia **11:40** Ma się rozumieć **11:50** Święty na każdy dzień **12:00** Anioł Pański **12:03** Inf. dnia **12:20** Ikona Miłości
13:00 Pielgrzym Miłości **13:30** Msza św. **14:30** Być dla Polski, być dla Polaków **15:00** Augustianie - Wiara i prawda **15:50** Ma się rozumieć **16:00** Inf. dnia **16:10** Jestem mamą **16:40** Zdrowie z Bożej Apteki
16:55 Życie według świętego Jana Pawła II **17:10** Prosto o gosp. **17:30** Zostań Żołnierzem RP **18:00** Anioł Pański **18:05** Inf. dnia **18:15** Rozmowy niedok. **19:25** Święty na każdy dzień **19:30** Każdy maluch to potrafi **19:45** Modlitwa z udziałem dzieci **20:00** Inf. dnia **20:20** Różaniec **20:50** Myśląc Historia

eprasa.pl 2133ecdf6b

ŚRODA • 2 sierpnia

TVP 1

05:15 Serial fabularny
06:05 Klan - telenowela TVP
06:30 Leśniczówka - serial obycz.
07:00 Transmisja Mszy Świętej
07:30 Życiowe wybory - Niewidzialna. - telenowela dokument.
08:00 Wiadomości
08:10 Kwadrans polityczny
08:25 Informacje kulturalne
08:30 Pogoda poranna
08:40 Ranczo - serial obycz.
09:40 Komisarz Alex - serial krym.
10:35 Ojciec Mateusz - serial kryminalny
11:25 Korona królów. Jagiellonowie - telenowela historyczna
12:00 Wiadomości
12:10 Agrobiznes, Agropogoda
12:35 Rok w ogrodzie Extra
12:50 Natura w Jedynce - Dzikie konie. Opowieść z Puszty - dok., Szwecja, 2020

14:00 Krawcowa z Madrytu - serial kostiumowy
15:00 Wiadomości
15:10 Kolarstwo - Tour de Pologne 2023
17:00 Teleexpress, Pogoda
17:20 Jaka to melodia?
18:00 Ranczo - serial obycz.
19:00 Jeden z dziesięciu
19:30 Wiadomości
20:05 Pogoda, Sport
20:15 Tour de Pologne - kroniki
20:18 ALARM! - magazyn
20:35 Velvet - serial obyczajowy
21:35 Stulecie Winnych - serial
22:30 Osiecka - serial
23:25 Saper - akcja, USA, 1998
01:10 Tajemnice rodu Valentów - serial
03:15 wojsko-polskie.pl - rep.
03:45 Krwawy handel sztuką - dok., Francja, 2020

TVP 2

04:35 Na dobre i na złe - serial
05:30 M jak miłość - serial
06:25 Pożyteczni.pl - magazyn
06:55 Rodzinka.pl - serial
07:30 Pytanie na śniadanie
10:35 Panorama
10:40 Pytanie na śniadanie
11:15 Wędrowiec Polski - Kociewie - reportaż
11:50 Dla niesłyszących - Barwy szczęścia - serial
12:30 Koło fortuny - teleturniej
13:15 Akacjowa 38 - serial
14:05 Va Banque - teleturniej
14:35 Na sygnale - serial
15:05 M jak miłość - serial
16:00 Koło fortuny - teleturniej
16:35 Familiada - teleturniej
17:15 Zakazany owoc - serial
18:00 Panorama
18:20 Va Banque - teleturniej
18:45 Akacjowa 38 - serial
19:35 Na sygnale - serial fabularyzowany

20:10 Postaw na milion - teleturniej
21:05 Kino relaks - Monte Carlo - kom., USA, Węgry, 2011. Bohaterki wybierają się na wycieczkę do Paryża, ale splot okoliczności sprawia, że trafiają do Monte Carlo, gdzie przeżywają przygodę życia.
23:05 Stanley H. - serial krym., Niderlandy, 2019
00:10 Bezwarunkowa miłość - obycz., USA, 2012. Opowieść oparta na historii Joe Bradforda, który dorasta na prowincji w stanie Tennessee.
02:00 Bolivar - serial kostium.
03:00 Syn - serial
04:00 Echo serca - serial
04:50 Rodzinka.pl - serial

TVN

05:50 Uwaga! - program interw.
06:05 Ukryta prawda
07:00 Doradca smaku - program kulinarny
07:10 SOS Ekipy w akcji - program policyjny
08:00 Kuchenne rewolucje - pr. kulinarno-rozrywkowy
08:55 Ten moment - program obyczajowy
09:30 Sekrety życia - serial paradokumentalny
10:30 Kuchenne rewolucje - pr. kulinarno-rozrywkowy
11:30 Ukryta prawda - program obyczajowy
13:40 Szpital - program obycz.
15:50 Kuchenne rewolucje - pr. kulinarno-rozrywkowy
16:55 Ukryta prawda
19:00 Fakty
19:40 Sport, Pogoda
19:55 Uwaga! - program interw.
20:10 Doradca smaku - program kulinarny
20:15 Na Wspólnej - serial

20:55 Milionerzy - program rozrywkowy
21:35 Góra Dantego - film katastroficzny, USA, 1997. Od dawna uśpiony wulkan zaczyna powoli budzić się do życia. Wulkanolodzy zarejestrowali w tej okolicy niewielką aktywność sejsmiczną i postanowili zbadać sprawę na miejscu.
23:45 Zmierzch - horror, USA, 2008
02:20 Kwatery Hitlera - program dokumentalny
03:25 Uwaga! - program interw.
03:45 Zamieszkać na plaży - program edukacyjny
04:15 Recepta na stary dom - program edukacyjny
04:45 Jak to jest zrobione - serial popularnonaukowy,

POLSAT

06:00 Nowy dzień z Polsat News
08:40 Malanowski i Partnerzy - serial kryminalny
09:40 Sekrety rodziny - program obyczajowy
10:40 Dlaczego ja? - serial paradokumentalny?
11:40 Gliniarze - paradokument
12:50 Wydarzenia - program inf.
13:20 Interwencja - magazyn reporterów
13:40 Trudne sprawy - program obyczajowy
14:40 Dlaczego ja? - serial paradokumentalny?
15:50 Wydarzenia - program informacyjny
16:10 Pogoda
16:15 Interwencja - magazyn rep.
16:40 Gliniarze - paradokument
17:40 Sekrety rodziny - program obyczajowy
18:50 Wydarzenia - program inf.
19:25 Gość Wydarzeń - rozmowa dnia
19:45 Sport, Pogoda

20:05 Jumanji: Przygoda w dżungli - fantasy, USA, 2017. Dzieciaki odkrywają starą konsolę gier wideo z grą „Jumanji" i natychmiast przenoszą się w świat niebezpiecznej dżungli. To właśnie w niej dzieje się akcja gry, a one stają się awatarami postaci, które wybrały
22:40 Gorący towar - kom. krym., USA, 2013. Sarah Ashburn (Sandra Bullock), agentka FBI, zostaje wysłana do Bostonu, gdzie ma aresztować barona narkotykowego.
01:25 Nagi peryskop - kom., USA, 1996
03:10 Nasz Nowy Dom - serial
04:20 Kabaretowa Ekstraklasa

TVP Kultura

07:00 Muzyczne poranki
07:15 Informacje kulturalne
07:40 Niedziela z...
08:25 Visituliada
09:20 Powrót Arabeli - serial
10:35 Powstanie Warszawskie - dok. fabularyzowany, Polska, 2014
12:15 Zielona miłość - serial
13:55 Informacje kulturalne
14:20 Ciemnego pokoju nie trzeba się bać - film krótkometr., Polska, 2009
15:10 Truffaut - Godard - filmowi rywale - dok., Francja, 2015
16:15 Kanał - dramat wojenny, Polska, 1956 ●
18:00 Zaginione Skarby - „Portret młodzieńca" - anim., Polska, 2020
18:10 Przestrzeń pamięci - Muzeum Armii Krajowej w Krakowie - magazyn
18:50 Powrót Arabeli - serial

20:00 W trzy miesiące dookoła świata - Droga życia - dramat, USA, Hiszp., 2010. Dr Thomas Avery przyjeżdża z Ameryki do Francji po ciało zmarłego syna. Daniel zginął podczas burzy na pielgrzymkowym Szlaku Świętego Jakuba. Dr Thomas postanawia przejść ten szlak z jego prochami w plecaku.
22:15 Informacje kulturalne
22:40 Więcej niż fikcja - Klan Rossellinich - dok., Włochy, Łotwa, 2020
00:30 Jazz.pl - Grażyna Auguścik i Kuba Stankiewicz Trio - koncert
02:00 Kurier - sens.
04:05 Kino nocne - Philip Roth - spotkanie z pisarzem - dok., Francja, 2015

TV Puls

06:00 Kobra - oddział specjalny - serial kryminalny
08:00 Lombard. Życie pod zastaw - paradokument fabularny
09:00 Kurierzy - serial paradokumentalny
10:00 Zbuntowany anioł - serial, Argentyna, 1998. Piękna, przebojowa i trochę nieokrzesana - Milagros - jest sierotą wychowaną w klasztorze. Po ukończeniu 18 lat, Mili dostaje posadę służącej w domu bardzo bogatej rodziny DiCarlo.
12:00 Zaklinaczka duchów - serial fabularny
14:00 Lombard. Życie pod zastaw - paradokument fabularny
16:00 Kurierzy - serial paradokumentalny
18:00 Lombard. Życie pod zastaw - paradokument fabularny

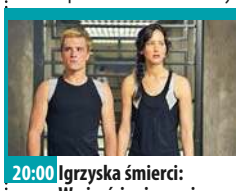

20:00 Igrzyska śmierci: W pierścieniu ognia - akcja, USA, 2013. Minął rok po wygraniu 74. Igrzysk Śmierci przez Katniss Everdeen (Jennifer Lawrence) i Peetę Mellarka. Zgodnie z tradycją zwycięzcy muszą wybrać się na tournée po wszystkich dystryktach.
23:00 Looper - Pętla czasu - akcja, USA, 2012. W roku 2074 technologia rozwija się do tego stopnia, że podróże w czasie stają się realne.
01:25 Dzielnica strachu - serial kryminalny
02:25 Lombard. Życie pod zastaw - paradokument fabularny
03:25 Dyżur - serial medyczny

TVN 7

05:00 Szkoła - program obyczajowy
06:55 Szpital - program obyczajowy
07:55 Ukryta prawda - program obyczajowy
11:00 Sprzątaczki - program obyczajowy
11:45 Rozwód. Walka o wszystko - program obyczajowy
12:45 Szpital - program obyczajowy
13:45 Sąd rodzinny - program sądowy
14:45 Sędzia Anna Maria Wesołowska - serial sądowy
15:50 Ukryta prawda - program obyczajowy
16:55 Rozwód. Walka o wszystko - program obyczajowy
17:55 Szpital - program obycz.
18:55 Ukryta prawda - program obyczajowy

20:00 Czas mroku - film obyczajowy, Wlk. Bryt., USA, 2017. Kiedy wojska Hitlera podbijają Europę i zbliżają się do Wielkiej Brytanii, Winston Churchill (Gary Oldman) zostaje wybrany na nowego premiera.
22:40 Wataha - miniserial, Polska
23:55 Powiernik królowej - film obyczajowy, Wlk. Bryt., USA, 2017. Niezwykła, prawdziwa historia przyjaźni królowej Wiktorii (Judi Dench) z młodym urzędnik Abdul Karim (Ali Fazal) z Indii.
02:20 Wymarzony - film obyczajowy, Francja, Belgia, 2019.

TV 4

06:00 Strażnik Teksasu **08:00** Nasz Nowy Dom - serial obyczajowy **09:00** Pierwsza miłość **09:50** Łowcy Skarbów. Kto da więcej **10:50** Hardkorowy lombard **11:50** Policjantki i Policjanci **12:55** Detektywi w Akcji **13:55** STOP Drogówka **15:55** Policjantki i Policjanci **17:00** Łowcy Skarbów.Kto da więcej **18:00** Łowcy Skarbów. Kto da więcej, odc.139 Łowcy Skarbów. Kto da więcej 139 **19:00** Policjantki i Policjanci **20:00** Sprawiedliwi - Wydział Kryminalny **21:05** Tajna broń - akcja, USA, 1996. **23:30** Dobry, zły i martwy - akcja, USA, 2015 **01:15** Jaś Fasola radzi **01:25** Fabryka jedzenia **02:25** Disco Polo Life - program muzyczny **03:25** Top 10 - Lista Przebojów **05:30** Telezakupy TV Okazje

TV Trwam

09:00 Być dla Polski, być dla Polaków **09:30** Sanktuaria polskie **09:50** Święty na każdy dzień **10:00** Inf. dnia **10:15** Jestem gotowy na wszystko... **11:00** Podróż Apostolska Franciszka do Portugalii **11:45** Podróż Apostolska Franciszka do Portugalii **13:00** Robi **13:15** Podróż Apostolska Franciszka do Portugalii **14:00** Ojcu Świętemu się nie odmawia... **14:35** Powrót i Odnowa **15:20** Polka **15:50** Ma się rozumieć **16:10** Na zdrowie **16:30** Słudzy Boga i człowieka. Aniołowie **17:00** Po stronie prawdy **17:45** Podróż Apostolska Franciszka do Portugalii **18:15** W góreckim domku ogrodnika **18:30** Podróż Apostolska Franciszka do Portugalii **19:30** Opowieści z Księgi Cnót **20:20** Różaniec **20:50** Myśląc Ojczyzna **21:00** Apel Jasnogórski **21:20** Inf. dnia

CZWARTEK • 3 sierpnia

TVP 1

05:15 Serial fabularny
06:05 Klan - telenowela TVP
06:30 Leśniczówka - serial obycz.
07:00 Transmisja Mszy Świętej
07:30 Dobre historie - magazyn
08:00 Wiadomości
08:10 Kwadrans polityczny
08:25 Informacje kulturalne
08:30 Pogoda poranna
08:40 Ranczo - serial obycz.
09:35 Komisarz Alex - serial krym.
10:35 Ojciec Mateusz - serial
11:25 Korona królów. Jagiellonowie - telenowela hist.
12:00 Wiadomości
12:10 Agrobiznes, Agropogoda
12:40 Magazyn Rolniczy
13:00 Natura w Jedynce - Mistrzowie regeneracji - dok.
14:00 Krawcowa z Madrytu - serial kostiumowy
15:00 Wiadomości
15:10 Kolarstwo - Tour de Pologne 2023

17:00 Teleexpress
17:15 Pogoda
17:20 Jaka to melodia? - teleturniej muzyczny
18:00 Ranczo - serial obyczajowy
19:00 Jeden z dziesięciu - teleturniej
19:30 Wiadomości
20:05 Pogoda, Sport
20:15 Tour de Pologne - kroniki; felieton
20:18 ALARM! - magazyn
20:35 Ojciec Mateusz - serial obyczajowy
21:30 Sprawa dla reportera
22:30 Magazyn śledczy Anity Gargas
23:05 Resortowe Dzieci - rep.
23:35 Ocaleni - reality show
00:40 Tajemnice rodu Valentów - serial
02:50 Film fabularny

TVP 2

05:25 M jak miłość - serial
06:20 Tańcząca ze światem - Tunezja - magazyn
06:55 Rodzinka.pl - serial
07:30 Pytanie na śniadanie
10:35 Panorama
10:40 Pytanie na śniadanie
11:15 Przyrodnik na tropie - Grubodziób - cykl dok.
11:50 Dla niesłyszących - Barwy szczęścia - serial
12:30 Koło fortuny - teleturniej
13:15 Akacjowa 38 - serial
14:05 Va Banque - teleturniej
14:35 Na sygnale - serial
15:05 M jak miłość - serial
16:00 Koło fortuny - teleturniej
16:35 Familiada - teleturniej
17:15 Zakazany owoc - serial
18:00 Panorama
18:20 Va Banque - teleturniej
18:45 Akacjowa 38 - serial
19:35 Na sygnale - serial
20:10 Postaw na milion

21:10 Bogowie Egiptu - fab., USA, Australia, 2016. W tej opowieści fantasy bogowie starożytnego Egiptu żyją wśród zwykłych śmiertelników. Ozyrysa zabija jego brat Set, który ostatecznie przejmuje tron i ogłasza się nowym królem.
23:30 Krocząc wśród cieni - akcja, USA, 2015. Matthew Scudder jest alkoholikiem, który po odejściu z policji zdobył licencję prywatnego detektywa. Pewnego dnia...
01:35 Lodowa pułapka - obycz., Niemcy, 2019. Grupa lekarzy wyjeżdża na szkolenie w samo serce Alp. Gdy jeden z przewodników nagle znika, rozpoczynają się dramatyczne poszukiwania.

TVN

05:50 Uwaga! - program interw.
06:05 Ukryta prawda
07:00 Doradca smaku - program kulinarny
07:10 SOS Ekipy w akcji - program policyjny
08:00 Kuchenne rewolucje - pr. kulinarno-rozrywkowy
08:55 Ten moment - program obyczajowy
09:30 Sekrety życia - serial paradokumentalny
10:30 Kuchenne rewolucje - pr. kulinarno-rozrywkowy
11:30 Ukryta prawda - program obyczajowy
13:40 Szpital - program obycz.
15:50 Kuchenne rewolucje - pr. kulinarno-rozrywkowy
16:55 Ukryta prawda - program obyczajowy
19:00 Fakty
19:40 Sport, Pogoda
19:55 Uwaga! - program interw.
20:10 Doradca smaku - program kulinarny

20:15 Na Wspólnej - serial
20:55 Milionerzy - program rozrywkowy
21:35 Kuchenne rewolucje - pr. kulinarno-rozrywkowy
22:45 Rekiny wojny - kom., USA, 2016. Prawdziwa historia dwóch dwudziestoparolatków mieszkających w Miami, którym udaje się wykorzystać mało znany projekt rządowy, pozwalający niewielkim firmom brać udział w przetargach na kontrakty dla amerykańskiej armii.
01:00 Kod Merkury - sens., USA, 1998
03:25 Uwaga! - program interw.
03:45 Zamieszkać na plaży - program edukacyjny
04:15 Recepta na stary dom

POLSAT

06:00 Nowy dzień z Polsat News
08:40 Malanowski i Partnerzy - serial kryminalny
09:40 Sekrety rodziny - obycz.
10:40 Dlaczego ja? - serial paradokumentalny?
11:40 Gliniarze - paradokument
12:50 Wydarzenia - program inf.
13:20 Interwencja - magazyn reporterów
13:40 Trudne sprawy - program obyczajowy
14:40 Dlaczego ja? - serial paradokumentalny?
15:50 Wydarzenia - program inf.
16:10 Pogoda
16:15 Interwencja - magazyn reporterów
16:40 Gliniarze - paradokument
17:40 Sekrety rodziny - program obyczajowy
18:50 Wydarzenia - program informacyjny
19:25 Gość Wydarzeń - rozmowa dnia
19:45 Sport, Pogoda

20:05 To skomplikowane - kom. romant., Japonia, USA, 2009. Jane Adler (Meryl Streep) jest matką trójki dorosłych dzieci, właścicielką dobrze prosperującej restauracji. Z pozoru niewinnie wyglądająca kolacja we dwoje wszystko komplikuje.
22:45 Trzy kroki od siebie - romans, USA, 2019. Nastolatka Stella Grant poznaje czarującego Willa Newmana.
01:25 Miłość na safari - romans, USA, Kanada, 2018
03:10 Nasz Nowy Dom - serial obyczajowy
04:20 Kabaretowa Ekstraklasa
04:40 Disco Gramy
05:25 Telezakupy TV Okazje

TVP Kultura

07:00 Muzyczne poranki
07:20 Informacje kulturalne
07:50 Trzeci punkt widzenia - program publicystyczny
08:25 Mazurki nad Wisłą - Bartosz Izbicki, rep.
09:05 Powrót Arabeli - serial fantasy
10:30 Sto minut wakacji - kom., Polska, 1998
12:15 Zielona miłość - serial
14:00 Informacje kulturalne
14:30 Obywatel kolczastego świata. Gustaw Herling-Grudziński - dok., Polska, 2022
15:40 Papusza - dramat, Polska, 2013. Film oparty na rzeczywistej historii tytułowej bohaterki, poetki, cygańskiej, piszącej w języku romskim. ●
17:55 Świtezianka - film krótkomet., Polska, 2017
18:25 Wydarzenie aktualne
18:50 Powrót Arabeli - serial

20:00 Teatr Telewizji - Dziewczęta z Nowolipek - Polska, 1970
21:15 Informacje kulturalne
21:45 Serialowa nostalgia - Glina - serial krym.
22:55 W trzy miesiące dookoła świata - Droga życia - dramat, USA, Hiszp., 2010. Po śmierci syna dr Thomas postanawia przejść Szlak Świętego Jakuba z jego prochami w plecaku
01:15 Kino nocne - Trzeci - film obyczajpowy, Polska, 2004
03:05 Informacje kulturalne
03:40 Bezlitosny Mike Wallace - dok., USA, 2019
05:20 Teledyski
05:35 Afisz kulturalny ekstra
05:50 Jeszcze więcej kultury w TVP Kultura 2

TV Puls

06:00 Kobra - oddział specjalny - serial kryminalny
08:00 Lombard. Życie pod zastaw - paradokument fabularny
09:00 Kurierzy - serial paradokumentalny
10:00 Zbuntowany anioł - serial, Argentyna, 1998. Piękna, przebojowa i trochę nieokrzesana - Milagros - jest sierotą wychowaną w klasztorze. Po ukończeniu 18 lat, Mili dostaje posadę służącej w domu bardzo bogatej rodziny DiCarlo
12:00 Zaklinaczka duchów - serial fabularny
14:00 Lombard. Życie pod zastaw - paradokument fabularny
16:00 Kurierzy - serial paradokumentalny
18:00 Lombard. Życie pod zastaw - paradokument fabularny

20:00 Fujary na tropie - kom., USA, 2010. Jimmy Monroe (Bruce Willis) i Paul Hodges (Tracy Morgan) - amerykańscy gliniarze, zostali zawieszeni przez przełożonych za nieudaną akcję.
22:05 Gliniarz z Beverly Hills - kom., USA, 1984. Axel Foley (Eddie Murphy) postanawia udać się do Beverly Hills, aby wyjaśnić sprawę śmierci przyjaciela, Mikeya
00:10 Dzielnica strachu - serial kryminalny
01:10 Lombard. Życie pod zastaw - paradokument
02:15 Dyżur - serial medyczny
02:50 Taki jest świat - przegląd wydarzeń z całego globu.
03:35 Menu na miarę

TVN 7

05:00 Szkoła - program obyczajowy
06:55 Szpital - program obycz.
07:55 Ukryta prawda - program obyczajowy
11:00 Sprzątaczki - program obyczajowy
11:45 Rozwód. Walka o wszystko - program obyczajowy
12:45 Szpital - program obycz.
13:45 Sąd rodzinny - program sądowy
14:45 Sędzia Anna Maria Wesołowska - serial sądowy
15:50 Ukryta prawda - program obyczajowy
16:55 Rozwód. Walka o wszystko - program obyczajowy
17:55 Szpital - program obycz.
18:55 Ukryta prawda - program obyczajowy
20:00 Hotel Paradise All Stars - program rozrywkowy

21:00 Wygrać ze śmiercią - sens., USA, 1989. Po strzelaninie zabójcy zostawiają detektywa Masona Storma, przekonani, że nie żyje. Tymczasem okazuje się, że detektyw Storm przeżył. Po kilku latach rozpoczyna wendettę.
23:05 Dracula: Historia nieznana - film przygodowy, USA, Japonia, 2014. Książe Vlad, ryzykując własne życie, próbuje chronić swoją żonę i syna przed żądnym krwi sułtanem. Zmienia się w nieśmiertelnego potwora
00:55 Kosmiczni kowboje - film SF, USA, 2000
03:35 Nagi Instynkt Przetrwania: Elita

TV 4

06:00 Strażnik Teksasu **08:00** Nasz Nowy Dom - serial obyczajowy **09:00** Pierwsza miłość **09:50** Łowcy Skarbów. Kto da więcej **10:50** Hardkorowy lombard **11:50** Policjantki i Policjanci **12:55** Detektywi w Akcji **13:55** STOP Drogówka **15:55** Policjantki i Policjanci **17:00** Łowcy Skarbów.Kto da więcej **18:00** Łowcy Skarbów. Kto da więcej, odc.106 Łowcy Skarbów. Kto da więcej 106 **19:00** Policjantki i Policjanci **20:00** Sprawiedliwi - Wydział Kryminalny **21:05** Drużyna A - akcja, USA, 2010 **23:40** Bad Ass: Twardziel - akcja, USA, 2012. Frank Vega wraca z wojny w Wietnamie... **01:30** Śmierć na 1000 sposobów **02:25** Disco Polo Life **03:25** Top 10 - Lista Przebojów **05:30** Telezakupy TV Okazje

TV Trwam

09:00 Na zdrowie **09:20** Opowieści z Księgi Cnót **09:45** Święty na każdy dzień **10:00** Podróż Apostolska Franciszka do Portugalii **10:30** Guadaloupe - żywy obraz **11:25** Myśląc Ojczyzna **11:40** Podróż Apostolska Franciszka do Portugalii **12:20** Pierre Teilhard de Chardin **13:15** Słowo życia **13:20** Przegląd Tygodnika „Niedziela" **13:30** Msza św. **14:30** Kierownik duchowy Sekretarki Bożego Miłosierdzia **15:00** Góra św. Michała **15:50** Ma się rozumieć **16:00** Inf. dnia **16:10** Z wędką nad wodę w Polskę i Świat **16:35** Zew natury **17:00** Modlitwa w Sanktuarium św. Józefa w Kaliszu **19:30** Przyjaciele i bohaterowie **20:00** Inf. dnia **20:20** Różaniec **20:50** Myśląc Historia **21:00** Apel Jasnogórski **21:20** Inf. dnia **21:40** Polski Punkt Widzenia **22:00** Jestem Puszczą XXI w. **23:00** Cukierki Księdza Wali.

eprasa.pl 2133ecdf6b

28 LIPCA

MIKOŁAJ KOPERNIK NA WALORACH FILATELISTYCZNYCH

Zapraszamy na wyjątkowe wydarzenie do Centrum Spotkań Europejskich „Światowid" w Elblągu. Wernisaż wystawy prywatnej kolekcji Kazimierza Wosieka pod tytułem „Mikołaj Kopernik na walorach filatelistycznych". Będzie prezentowany unikalny zbiór znaczków, kopert FDC, kart pocztowych, okazjonalnych stempli i innych artefaktów około filatelistycznych związanych z postacią M. Kopernika, w tym m.in. przedwojenne widokówki.
Data: 28.07.2023 r. (piątek), godz. 17:00,
Miejsce: Hol Główny, CSE „Światowid„w Elblągu,
Wystawa będzie czynna do 20 sierpnia 2023 r. w godzinach pracy CSE „Światowid" w Elblągu.
Zapraszamy, wstęp wolny!

28 LIPCA

WARSZTATY PODZIEMNYCH TECHNIK DRUKARSKICH

Zapraszamy do sali "U św. Ducha" na warsztaty podziemnych technik drukarskich, które poprowadzi drukarz pism niezależnych Leszek Jaranowski.
Na warsztatach poznamy techniki drukarskie, jakie stosowano przy produkcji tzw. "bibuły" – wydawnictw funkcjonujących poza oficjalnym obiegiem w czasach PRL.
Unikatowym doświadczeniem będzie możliwość druku na oryginalnych, zabytkowych powielaczach: walizkowym powielaczu białkowym z lat 30. ubiegłego wieku oraz powielaczu białkowym „Cyklos".
28.07 10:00 – godz.12:00
Wstęp na warsztaty jest wolny i bezpłatny.
Uczestników poniżej 13 roku życia zapraszamy z opiekunem.
Warsztatom towarzyszy wystawa druków bezdebitowych z kolekcji Leszka Jaranowskiego.

28-30 LIPCA

XXI MIĘDZYNARODOWE REGATY IM. JARKA RĄBALSKIEGO

W dniach 28-30 lipca 2023 roku w Nowej Pasłęce odbędą się XXI Międzynarodowe Regaty Żeglarskie imienia Jarka Rąbalskiego. Regaty rozegrane zostaną w formule KWR, a osiągnięte rezultaty zaliczone będą do klasyfikacji Pucharu Bałtyku Południowego oraz Pucharu Zalewu Wiślanego. Ponadto najszybsze jednostki walczyć będą o prestiżowy Puchar imienia Króla Stefana Batorego.

28 LIPCA

KINO PLENEROWE NA PLAŻY WE FROMBORKU. „LEJDIS" JUŻ 28 LIPCA!

Zachód słońca, plaża, szum fal i... kino pod chmurką! To brzmi jak wieczór idealny. Zapraszamy już w piątek, 28 lipca 2023 roku na plenerowy seans filmowy na plaży we Fromborku. O godz. 21:00 widzowie będą mogli obejrzeć film „Lejdis".
Przed nami wyjątkowa okazja, by spędzić miło wakacyjny wieczór na plaży. Kino Światowid w Elblągu wspólnie z Narusa Leśna Przystań zaprasza do Fromborka na letnie kino plenerowe 2023. Wstęp na wydarzenie jest darmowy. Przed nami pierwsza z dwóch projekcji. W piątek, 28 lipca o godz. 21:00 zaprezentowany zostanie film „Lejdis".
„Lejdis" to komedia o perypetiach czterech kobiet usiłujących poradzić sobie ze zwariowanym życiem, które nigdy nie wygląda tak, jak sobie zaplanowały. Bohaterki filmu - podobnie jak bohaterki największych amerykańskich hitów „Seks w wielkim mieście", „Gotowe na wszystko" - to kobiety żyjące w dużym mieście, wyzwolone, nowoczesne i nieco szalone. Ich przyjaźń sprawia, że łatwiej przebrnąć im przez pułapki zastawiane przez los.

28 LIPCA

JAZZ BEATLES – IMIENOWSKI JAZZ SET | EŚM II

Piękna muzyka w świetnym wykonaniu z najlepszym widokiem na elbląską Starówkę. Imienowski Jazz Set zagra jazzowe interpretacje Beatlesów na tarasie widokowym Przystani Grupy Wodnej nad rzeką. Można słuchać na tarasie, z wody (kajaki, rowery) czy na moście.
Elbląskie Święto Muzyki w kolejnej odsłonie - a to jeszcze nie koniec letniego grania! Jazz Beatles - Imienowski Jazz Set 28 lipca 2023 (piątek) godz. 19:00. WSTĘP WOLNY.

29 LIPCA

TRAMWAJE NASZE HOBBY

Klub Miłośników Tramwajów PTTK w Elblągu zaprasza na spotkanie i zabawa do biblioteki na Starówce (ul. Świętego Ducha). Będziemy rozmawiać o tramwajach, prezentować zdjęcia, książki, stare bilety a dla dzieci będą kolorowanki.
Serdecznie zapraszamy!
29 lipca, godz. 10:30 – 14:30, Biblioteka Elbląska

29 LIPCA

KIOSK JANA DENISIUK HORIZON ROYALE

Jeśli tropikalne krajobrazy z reklam agencji turystycznych nie dają Ci spokoju, wyobraź sobie, że teraz są w zasięgu ręki. Horizon Royale to możliwość indywidualnego przeżycia momentu w rajskim schronieniu natury, która nie wymaga lat pracy i dni urlopowych, wyrzutów sumienia po zostawionym śladzie węglowym czy też idealnego beach body. To egzotyczna przyjemność w czystej formie, domowe wakacje dla odpowiedzialnych i świadomych miłośników luksusu.
To zapowiedź wystawy Jany Denisiuk, która zagości w Kiosku w sobotę, 29 lipca wyjątkowo o godz. 19. Jeśli nie brzmi zachęcająco, to nie wiemy, co może być bardziej atrakcyjne.
Jana Denisiuk jest absolwentką Wydziału Animacji i Intermediów Uniwersytetu Artystycznego w Poznaniu. Interesuje się powszechnymi zjawiskami, zachodzącymi w przestrzeni publicznej i domowej oraz tam, gdzie się one przecinają. W swojej praktyce porusza tematy takie jak tworzenie iluzji sensorycznych na rzecz kapitału czy substytuowanie naturalnego szczęścia sztucznie stworzonym środowiskiem. Często inspiruje się estetyką cleancore, opakowaniami produktów sklepowych, rzeczami przyziemnymi.

29 LIPCA

ROZBÓJNICY NA ULICY: AKCJA III

Teatralna petarda przed nami!
Spotkanie niezwykłe, zabawne i trzymające w napięciu do ostatniej sekundy. Bowiem w cyrku dzieją się rzeczy zaskakujące, a dzięki wspaniałym artystom można przeżyć niezapomniane chwile. A co jeśli nagle zabraknie artystów, a dyrektor musi radzić sobie sam?
Wtedy robi się niewesoło. Zwłaszcza dla dyrektora.
Czy Pan Pedro znajdzie pomysł na spektakl, tak aby spełnić oczekiwania publiczności?
Przecież wszystko już zorganizowane i ustalone. Zobaczcie na własne oczy, jak dyrektor dwoi się i troi, aby przedstawienie jak zawsze wywoływało uśmiechy widzów. To w końcu Wesoły Cyrk Pana Pedro!
Zapraszamy na pełną humoru historię — cyrkowe widowisko z elementami żonglerki, pantomimy i klaunady, wykorzystaniem ognia i efektów pirotechnicznych.
A po spektaklu zbójnicka banda poprowadzi strefę cyrkowych zabaw dla małych, większych i największych. To będzie doskonała okazja, by ujarzmić cyrkowe talerze oraz poi, przemierzyć trasę na szczudłach kubeczkowych i wypuścić w niebo wielkie bańki mydlane.
29 lipca, godz. 16.00, Plac Katedralny

29 LIPCA

LETNIE KINO POD CHMURKĄ

Miasto Elbląg razem z Centrum Sztuki Galerią EL zapraszają na Kino pod chmurką, które będzie trwało na wirydarzu Galerii EL przez całe wakacje.
29 lipca: „Na rauszu", reż. Thomas Vinterberg

29 LIPCA

PARKRUN PARK MODRZEWIE

Bezpłatne spotkania na dystansie 5 km przeznaczone dla każdego bez względu na wiek, rezultaty czy też kondycję, organizowane w każdą sobotę o 9.00. Zapraszamy do pokonania trasy marszem, truchtem lub biegiem. Dołącz do nas w sobotę!

29 LIPCA

BEZ IDOLA – MJAZZGA

Zespół Bez Idola powstał wiosną 1980 roku. Jego członkowie wywodzili się w większości z toruńsko-bydgoskich środowisk akademickich, czyli Wyższej Szkoły Pedagogicznej w Bydgoszczy oraz Uniwerytetu Mikołaja Kopernika w Toruniu. Bez Idola jest kontynuatorem działalności Grupy Toruń, która na przełomie lat 70. i 80. należała do wiodących zespołów tzw. nurtu piosenki turystycznej w Polsce. Trzon zespołu Bez Idola dzisiaj, to: Andrzej Grzegorz Wilczewski, Grzegorz Bielawski oraz Roman Uske.
Sobota 29 lipca, godz. 20:00, klub Mjazzga Elbląg

29 LIPCA

ŚWIĘTO ŚLEDZIA

Już w sobotę 29 lipca odbędą się Dni Nowej Pasłęki i Święto Śledzia. Impreza rozpocznie się o 15:00 od degustacji potraw rybnych wykonanych przez lokalne koła gospodyń wiejskich. Nie zabraknie też atrakcji dla dzieci, zaplanowano m.in. program szantowy dla najmłodszych. Jeżeli chodzi o koncerty, na scenie wystąpią: Piękni i Młodzi Dawid Narożny, Arek Braxton, Ronnie Ferrari i Dj Punio. Impreza potrwa do godziny 21:00.

30 LIPCA

PIKNIK RODZINNY W PARKU TRAUGUTTA

Będzie teatralnie za sprawą Teatru Barnaby - punktualnie o 12.00 zapraszamy na spektakl „Czerwony Kapturek". Będzie skocznie dzięki Krainie Zabaw ANIMI, która specjalnie dla Was otworzy o godzinie 13.00 strefę dmuchańców oraz gier plenerowych. Będzie twórczo w naszej Parkowej Strefie Sztuki. Będzie bańkowo, bowiem o godzinie 14.00 wspólnie wypuścimy w niebo setki baniek mydlanych. Będzie coś dla najmłodszych i coś dla tych ciut starszych. Będzie pięknie - szczególnie wtedy, kiedy będziecie z nami.

30 LIPCA

WAWEL TRUCK W KRYNICY MORSKIEJ

Już w najbliższą niedzielę, 30 lipca br. Wawel Truck, interaktywna ciężarówka pełna wyjątkowych słodyczy i dobrej zabawy, pojawi się w Krynicy Morskiej. Wawel Truck będzie stacjonował na Placu Masztowym w godzinach 11:00-17:00. Jak zawsze, na odwiedzających czeka wiele niezwykłych atrakcji.

eprasa.pl 2133ecdf6b

W magicznym wnętrzu Wawel Trucka czekają niezapomniane atrakcje! Każde dziecko może spróbować swoich sił w animowanych grach zręcznościowych. Dzięki specjalnym okularom VR najmłodsi przeżyją niesamowitą przygodę w czasie przejażdżki wirtualnym rollercoasterem po fabryce czekolady, gdzie poznają tajniki jej produkcji, a także dowiedzą się więcej o dobrych składnikach w słodyczach z Wawelu.
Towarzyszami radosnych gier i zabaw będą Michałki, czyli postacie nawiązujące do kultowego produktu marki Wawel. Każdy odwiedzający interaktywną ciężarówkę może zrobić sobie z nimi zdjęcie, a następnie wysłać na swój adres e-mail.
Całość zabawy w Wawel Trucku wieńczy wejście do strefy Królestwa Dobrego Smaku, w której dzieci mogą skomponować – i oczywiście zabrać ze sobą – mix swoich ulubionych słodyczy. Wawel Truck travelkuje ze smakiem. W Wawel Trucku czeka jeszcze jedna słodka niespodzianka! To pyszna nowość od marki Fresh&Fruity – Żelki Travelki w czterech egzotycznych odsłonach: owocowe smaki Afryki, owocowe smaki Azji, owocowe smaki Ameryki oraz wegańskie Żelki Travelki Smaki Świata z międzynarodowym certyfikatem V-label.
Każda z paczek to wyprawa na inny, odległy kontynent, na którym czekają zaskakujące, nowe smaki.
Najmłodsi będą mogli zabrać ze sobą jeden z czterech wariantów tych łakoci, które będą rozdawane przez hostessy do wyczerpania zapasów.

30 LIPCA

TAJEMNICE BAŻANTARNI

Park Krajobrazowy Wysoczyzny Elbląskiej oraz Elbląskie Towarzystwo Kulturalne zapraszają wszystkich mieszkańców Elbląga, oraz turystów do udziału w spacerach przyrodniczo-historycznych pt. „Tajemnice Bażantarni". Pierwsze spotkanie już w najbliższą niedzielę 2 lipca 2023. Zbiórka o godz. 15.30 przy muszli koncertowej. Udział jest bezpłatny. Zapraszamy! Jakie zwierzęta możemy spotkać w Bażantarni? Kim był August Abegg? Jakimi szlakami możemy poznawać Bażantarnie? Na te i wiele więcej pytań postaramy się odpowiedzieć w trakcie naszych spacerów. Wspólne wędrówki odbędą się w ramach XXVI edycji Letniego Salonu Muzycznego „Bażantarnia 2023".

Będzie to niepowtarzalna okazja do poznania ciekawostek Bażantarni przed koncertami organizowanymi przez Elbląskie Towarzystwo Kulturalne (spacer potrwa około 1,5 godziny). Zbiórka: godz. 15.30 przy muszli koncertowej w Bażantarni. Prosimy o zabranie ze sobą wygodnego obuwia oraz ubrania przeciwdeszczowego.
Udział w spacerach jest bezpłatny. Zapraszamy!

30 LIPCA

XXVI LETNI SALON MUZYCZNY „BAŻANTARNIA" 2023

Elbląskie Towarzystwo Kulturalne oraz Teatr im. Aleksandra Sewruka w Elblągu zapraszają na XXVI Letni Salon Muzyczny Bażantarnia 2022. Początek koncertów godz. 17.00 muszla koncertowa w Bażantarni. Wstęp wolny.
Nowością tegorocznej edycji będą spacery przyrodniczo-historyczne po parku leśnym Bażantarnia z pracownikami Parku Krajobrazowego Wysoczyzny Elbląskiej. Początek spacerów w każdą niedzielę o godz. 15.30 przy muszli koncertowej.
Program: „Kantata na cztery skrzydła" Roberta Bruttera – Scena przy stoliku Dominik Bloch, Marta Masłowska, Dariusz Siastocz, Marcin Tomasik

6 SIERPNIA

XXVI LETNI SALON MUZYCZNY „BAŻANTARNIA" 2023

Elbląskie Towarzystwo Kulturalne oraz Teatr im. Aleksandra Sewruka w Elblągu zapraszają na XXVI Letni Salon Muzyczny Bażantarnia 2022. Początek koncertów godz. 17.00 muszla koncertowa w Bażantarni. Wstęp wolny. Nowością tegorocznej edycji będą spacery przyrodniczo-historyczne po parku leśnym Bażantarnia z pracownikami Parku Krajobrazowego Wysoczyzny Elbląskiej. Początek spacerów w każdą niedzielę o godz. 15.30 przy muszli koncertowej.
Program: Koncert Magdaleny Poronin z towarzyszeniem zespołu muzycznego.

TURYSTYKA

WCZASY dla Seniora - Krynica Morska, lipiec 8 dni od 1599zł/os., sierpień 8 dni od 1599zł/os., wrzesień 8 dni od 1399zł/os., październik 8 dni od 1299zł/os. www.owjantar.pl, www.wczasy-senior.pl (55)247-60-30, 534-244-044.

WCZASY dla Seniora - Stegna, lipiec 8 dni od 1299zł/os., sierpień 8 dni od 1199zł/os, wrzesień 8 dni od 1149zł/os. www.owcubex.pl, www.wczasy-senior.pl (55)247-83-47.

RÓŻNE

sprzedam

DREWNO kominkowe, opałowe (jesion, dąb - suchy 4-letni) transport gratis, 794-630-121, 576-935-573.

DREWNO opałowe i tarcicę różną - odbiór własny, 695-173-538.

NIERUCHOMOŚCI

sprzedam

WWW.DOMKIHOLENDERSKIE.EU, 503-103-703

do wynajęcia

ELBLĄG, kawalerka 34m², Zawada (przy Parku Modrzewie) od 1 sierpnia, 514-690-359

DZIENNIK ELBLĄSKI.pl
reklama
055 236-18-02

WÓJT GMINY BRANIEWO

podaje do publicznej wiadomości, że na tablicy ogłoszeń Urzędu Gminy Braniewo, zgodnie z zarządzeniem nr 56/VIII/2023 Wójta Gminy Braniewo z dnia 24.07.2023 r., wywieszono na okres 21 dni wykaz nieruchomości przeznaczonych do sprzedaży w trybie bezprzetargowym. Szczegółowe informacje można uzyskać pod nr tel. (55) 644 03 00.

14323sezr-a-M

WÓJT GMINY BRANIEWO

podaje do publicznej wiadomości, że na tablicy ogłoszeń Urzędu Gminy Braniewo, zgodnie z zarządzeniem nr 60/VIII/2023 Wójta Gminy Braniewo z dnia 24.07.2023 r., wywieszono na okres 21 dni wykaz nieruchomości przeznaczonych do oddania w użytkowanie wieczyste. Szczegółowe informacje można uzyskać pod nr tel. (55) 644 03 00.

14423sezr-b-M

WÓJT GMINY BRANIEWO

podaje do publicznej wiadomości, że na tablicy ogłoszeń Urzędu Gminy Braniewo, zgodnie z zarządzeniem nr 58/VIII/2023 Wójta Gminy Braniewo z dnia 24.07.2023 r., wywieszono na okres 21 dni wykaz nieruchomości przeznaczonych do dzierżawy w trybie bezprzetargowym. Szczegółowe informacje można uzyskać pod nr tel. (55) 644 03 00.

14223sezr-a-M

przetarg

Wyciąg z ogłoszenia o przetargach ustnych nieograniczonych

WÓJT GMINY MILEJEWO

informuje, że

na tablicy ogłoszeń Urzędu Gminy w Milejewie, w miejscowości Majewo, oraz na stronach internetowych: **bip.milejewo.pl** i **milejewo.pl** zostało podane do publicznej wiadomości ogłoszenie o organizowanych przetargach ustnych nieograniczonych, przeznaczonych do dzierżawy nieruchomości oznaczonych wg ewidencji gruntów jako:

I. działka nr 250 obręb Majewo, gm. Milejewo, o pow. 4,4500 ha, posiadająca KW EL1E/00055169/5. Cena wywoławcza: czynsz wywoławczy wynosi 132.000,00 zł netto stawka roczna (sto trzydzieści dwa tysiące złotych) plus VAT. Wysokość wadium: 13.530,00 zł. Termin i miejsce przetargu: 06.09.2023 r. godz. 9.00 UG Milejewo, ul. Elbląska 47, 82-316 Milejewo, sala nr 15.

II. działka nr 251, obręb Majewo, gm. Milejewo, o pow. 3,6400 ha, posiadająca KW EL1E/00055169/5. Cena wywoławcza: czynsz wywoławczy wynosi 108.000,00 zł netto stawka roczna (sto osiem tysięcy złotych) plus VAT. Wysokość wadium: 11.070,00 zł. Termin i miejsce przetargu: 06.09.2023 r. godz. 11.00 UG Milejewo, ul. Elbląska 47, 82-316 Milejewo, sala nr 15.

Pełna treść ogłoszenia dostępna jest na stronach internetowych: **bip.milejewo.pl** i **milejewo.pl.**

Dodatkowe informacje w sprawie przetargu można uzyskać w siedzibie UG Milejewo przy ul. Elbląskiej 47, 82-316 Milejewo, pokój nr 18, pod nr tel. (055) 231-22-82, w godz. urzędowania.

18023see1-a -P

licytacja

OBWIESZCZENIE O II LICYTACJI

Naczelnik Urzędu Skarbowego w Elblągu

podaje do wiadomości, że 24.08.2023 r. o godz. 10.30 w Urzędzie Skarbowym w Elblągu, ul. Mickiewicza 43, w lokalu nr 10 odbędzie się licytacja niżej wymienionych ruchomości zajętych w toku prowadzonego postępowania egzekucyjnego wobec WARSZMET Sp. z o.o., ul. Niska 2/3, 82-300 Elbląg.

Lp.	Określenie ruchomości	Ilość	Wartość szacunkowa	Cena wywołania
1.	Frezarka uniwers. FWD 32 z 1982 r., prod. polskiej (Jarocin)	1	29 400	14700
2.	Tokarka rewolwerowa HCP RvL-63 z 1960 r., prod. polskiej (Cegielski Poznań)	1	7 550	3755
3.	Tokarka uniwers. TUM – 25B/35 z 1981 r., prod. polskiej (Apator-Toruń)	1	20 800	10400
4.	Szlifierka do otworów SOH – 10 z 1978 r., prod. polskiej (Jotes PONAR ŁÓDŹ)	1	26 300	13150
5.	Wiertarka współrzędnościowa MWM Mikromat 4B typ BkoE PA2400x630/2 z 1984 r., prod. niemieckiej (VEB Mikromat Dresden, DDR)	1	51 600	25800

Ruchomości można oglądać 24.08.2023 r. w godz. 8.30-9.30 pod adresem: ul. Niska 2/3, 82-300 Elbląg.

Sprzedaż jest opodatkowana podatkiem VAT 23%.

Warunkiem licytacji jest udział co najmniej dwóch uczestników i wpłata wadium – 1/10 ceny szacunkowej. Nabywca musi po przybiciu uiścić min. cenę wywołania, by nie stracić prawa wynikłego z przybicia. Resztę wylicytowanej kwoty należy wpłacić organowi egzekucyjnemu do godz. 12.00 w dniu następnym.

Więcej informacji na temat licytacji - pod nr tel. 55 611 5709 lub 797 029 557.

88023otbr-a -P

licytacja

Obwieszczenie o pierwszej licytacji udziału 1/2 w nieruchomości kw nr EL1E/00030747/0

Naczelnik Urzędu Skarbowego w Elblągu

podaje do publicznej wiadomości, że:
w dniu 31 sierpnia 2023 roku o godzinie 10:00

w budynku Urzędu Skarbowego w Elblągu przy ul. Mickiewicza 43, w pokoju 10 odbędzie się pierwsza publiczna licytacja udziału w wysokości 1/2 w nieruchomości stanowiącej prawo własności położonej w Elblągu przy ul. Fromborskiej 40A, województwo warmińsko-mazurskie, niezabudowanej działki gruntu nr 116 o pow. 0,1098 ha, o identyfikatorze 286101_1.0026.116, dla której Sąd Rejonowy w Elblągu VI Wydział Ksiąg Wieczystych prowadzi księgę wieczystą numer EL1E/00030747/0.

- **suma oszacowania** udziału 1/2 w nieruchomości wynosi **113 213,00 zł,**
- **cena wywołania** stanowi 75% sumy oszacowania i wynosi **84 909,75 zł.**

Warunkiem udziału w licytacji jest wniesienie **wadium w wysokości 1/10 części oszacowanej wartości nieruchomości, tj. 11 321,30 zł.** Wpłaty wadium należy dokonać na rachunek organu egzekucyjnego: **NBP O/O Olsztyn nr 40 1010 1397 0025 7013 9120 0000.** Wadium uznaje się za złożone, jeżeli wpłata wadium zostanie uznana na rachunku organu egzekucyjnego **najpóźniej w dniu 30 sierpnia 2023 r**. Dotrzymanie tego terminu jest warunkiem koniecznym do dopuszczenia do licytacji.

Licytacja może być odwołana bez podania przyczyny.

Szczegółowe informacje na temat zasad udziału w licytacji i możliwości obejrzenia nieruchomości można uzyskać na **www.warminsko-mazurskie.kas.gov.pl/urzad-skarbowy-w-elblagu**, pod numerem telefonu 55 611 57 08 lub w siedzibie Urzędu Skarbowego w Elblągu, po wcześniejszym umówieniu wizyty za pośrednictwem strony: **wizyta.podatki.gov.pl**.

87123otbr-a -P

eprasa.pl 2133ecdf6b

Krzyżówka klasyczna z hasłem

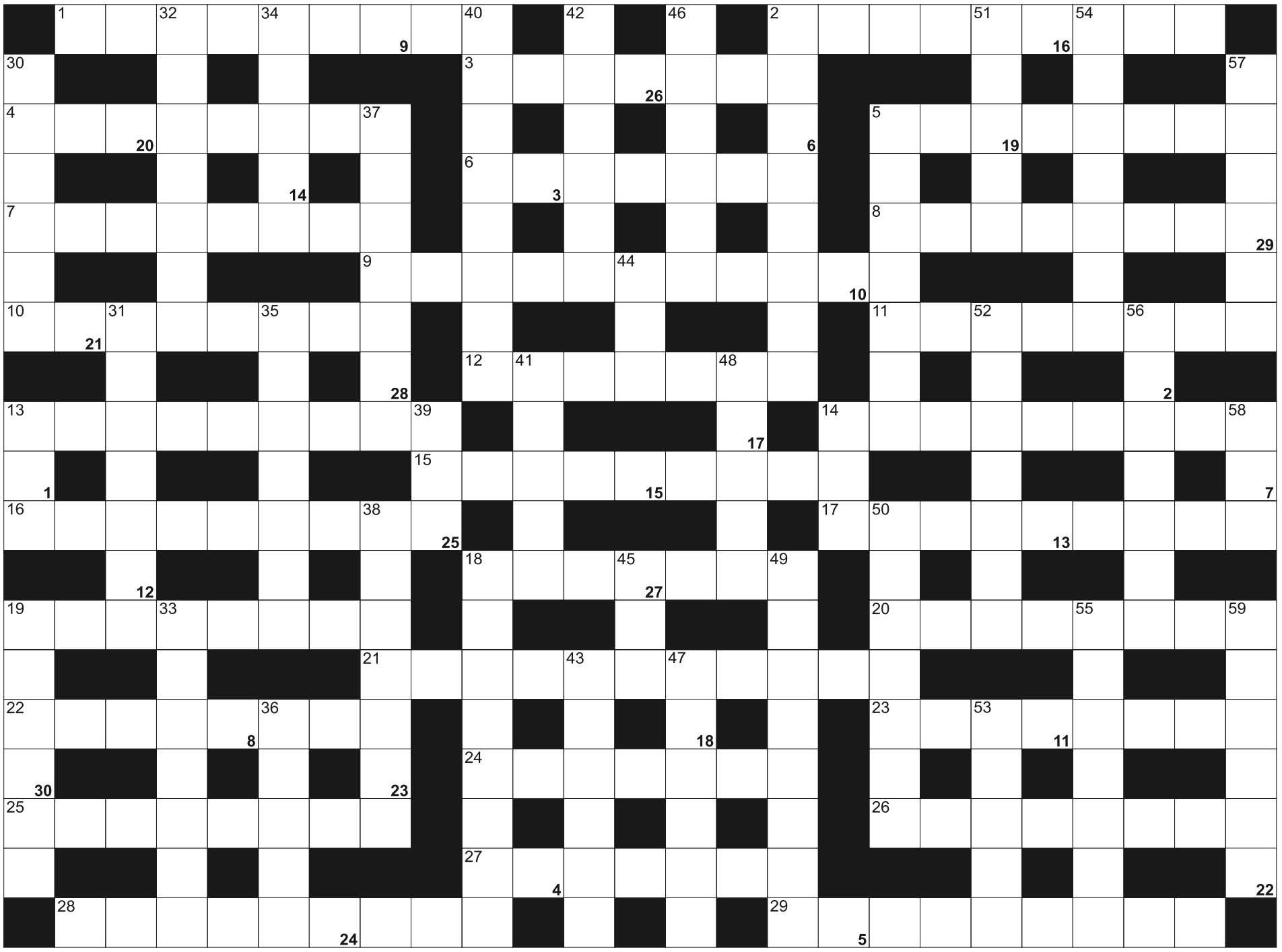

Litery z pól ponumerowanych od 1 do 30, utworzą rozwiązanie:

1	2	3	4	5		6	7	8	9	10		11		12	13	14	15	16	17	18		19	20	21
22	23		24		25	26	27	28	29	30														

POZIOMO: 1) Olga, napisała "Księgi Jakubowe"; 2) Hubert Hurkacz; 3) saturnizm, zatrucie ołowiem; 4) drugi największy księżyc Jowisza; 5) jest nim melonik; 6) inaczej szkarlatyna; 7) bułka paryska; 8) gabinet dla chorych; 9) miejsce urodzenia Kim Ir Sena; 10) o mieszkańcach Ameryki Łacińskiej; 11) kobieta nie jedząca mięsa; 12) domek dla działkowca; 13) stolica Holandii; 14) "Konrad ...", powieść Mickiewicza; 15) stolica Pakistanu; 16) pieszczotliwie o dziadku; 17) pokład rufowy statku; 18) wenflon inaczej; 19) znikające jezioro w Kazachstanie; 20) druk, formularz do wypełnienia; 21) ustawa zasadnicza; 22) stolica Saint Lucia; 23) więzienie Minotaura; 24) trzeci co do wielkości księżyc Urana; 25) stara moneta lub banknot; 26) nauka o funkcjonowaniu przyrody; 27) Joy, autorka "Elzy z afrykańskiego buszu"; 28) krwinka czerwona; 29) oficjalny przedstawiciel państwa za granicą. **PIONOWO:** 2) mrówkojad czteropalczasty; 5) ogonek do kasy; 13) Alternatywa dla Niemiec, partia; 14) przepływa przez Świecie; 18) placówka dyplomatyczna za granicą; 19) zespół Zenona Martyniuka; 30) ucho, uchwyt do mocowania kłódki; 31) japońska marka elektroniczna; 32) pofałdowania na drodze; 33) inaczej o pilotach; 34) sztabkowy w piecu; 35) zostaje po jabłku; 36) dawna Smyrna dzisiaj; 37) halucynoza alkoholowa; 38) inaczej tinkalcyt, minerał; 39) Colargol lub Uszatek z bajki; 40) reprezentacyjna nazywana honorową w wojsku Polskim; 41) kukiełka, marionetka; 42) płacą nimi Czesi; 43) największa wyspa archipelagu Iles Australes; 44) mylona z pszczołą; 45) wierzby z kotkami; 46) tysiąc tysięcy; 47) stolica Friuli-Wenecji Julijskiej; 48) część mili morskiej; 49) największe miasto Nowej Zelandii; 50) Montserrat, śpiewaczka; 51) najdłuższa rzeka na Nowej Gwinei; 52) obsługuje ją krupier w kasynie; 53) rozmokła ziemia po deszczu; 54) powieść Stanisława Lema; 55) urodził się tam Manolete; 56) embriony; 57) lodołam inaczej; 58) suchy i remontowy w porcie; 59) rysunek na nodze.

SUDOKU

	4		3				7	
6			9				8	
2		7				6		3
	7	1		3	6	8	5	
	2		7		9	1		4
	9	6	8	4				
9	3	5					4	
1	8	2	4					
7					3		1	

1064

			2		9	4		
4		5			3			1
2			7					
				9			7	
1		3				9		
	9		1	2		8		
8			4		1	5		9
	5						4	6
6		2			5	3		

1065

	6			9			5	2
2				5	4			
8				4	2	5	7	
4	7		1		5	6		3
				6		8		
		2			6	9	8	
7	9						1	
	5		3					

1066

eprasa.pl 2133ecdf6b

POWALCZĄ Z KOTWICĄ O PUNKTY

EWINNER 2 LIGA PIŁKARSKA\\\ W sobotę Olimpia zagra w Kołobrzegu z miejscową Kotwicą, która na inaugurację sezonu przegrała u siebie z beniaminkiem Polonią Bytom 0:1. Trudno wskazać na faworyta. Niespodzianka ze strony elblążan będzie mile widziana.

JERZY KUCZYŃSKI
j.kuczynski@dziennikelblaski.pl

ZACZĘLI OD REMISU

Na inaugurację nowego sezonu 2023/2024 Olimpia Elbląg chciała u siebie wygrać z Lechem II Poznań. Niestety na chęciach się skończyło, w efekcie gospodarze musieli zadowolić się jednym punktem, remisując 2:2.

• Olimpia Elbląg — Lech II Poznań 2:2 (0:0)
0:1 — Wolski (47), 1:1 — Żak (70 karny), 2:1 — Bartoś (87), 2:2 — Pawłowski (90+5)
OLIMPIA: Łęgowski — Sarnowski, Kuczałek, Szczudliński (78 Bartoś), Jóźwicki, Famulak, Spychała, Jacenko (78 Jakubczyk), Stefaniak, Sienkewicz (*5 Łabecki), Gabrych (67 Żak)

Oba zespoły do meczu przystąpiły w najsilniejszych składach. W zespole gości zagrało aż 9 młodzieżowców, w tym 4 reprezentantów Polski juniorów: bramkarz Mateusz Pruchniewski, Bartosz Tomaszewski, Filip Wolski i Maksymilian Dziuba.

Mecz rozpoczął się od ataków Olimpii. Na bramkę gości strzelali: Kuczałek, Gabrych, Sienkewicz, ale bramkarz gości Pruchniewski bronił z dobrym wyczuciem i był zawsze na miejscu. Tak było w pierwszym kwadransie. Kolejne dwa kwadranse pierwszej odsłony spotkania również należały do elblążan. Jednak brakowało im dokładnego ostatniego podania. Olimpia zagęściła środek boiska i czyhała na błąd rywala, ale czujnie grała defensywa gości.

Po przerwie spotkanie dla gospodarzy zaczęło się fatalnie. W 47 min Filip Wilak pognał prawą stroną boiska, wygrał pojedynek biegowy z Kacprem Szczudlińskim, dośrodkował z końcowej linii boiska, a Filip Wolski uderzeniem z pola bramkowego wyprowadził rezerwy „Kolejorza" na prowadzenie. Niezrażeni takim obrotem sprawy piłkarze Olimpii dążyli do remisu. W 52 min byli blisko tego celu. Sienkiewicz zagrał do Jacenki, nowy nabytek Olimpii wpadł w pole karne, uderzył, ale piłkę głową z linii bramkowej nad poprzeczkę przeniósł Maciej Wichtowski.

Zaczęły się emocje. W 65 min mogło już być po meczu. W polu karnym elblążan sfaulowany został Wilak i sam poszkodowany podszedł do wykonania „jedenastki". Jednak z tej opresji obronną ręką wyszedł bramkarz Olimpii Łukasz Łęgowski, łapiąc piłkę tuż przy słupku, za co otrzymał gromkie brawa.

Od tego momentu podopieczni trenera Gomułki złapali wiatr w plecy i zaczęli atakować non stop. W 70 min po jednej z takich akcji w polu karnym sfaulowany został Sienkiewicz przez zdobywcę bramki dla Lecha, cofniętego Wolskiego. Przebywający zaledwie 3 min na boisku, debiutujący w zespole Adam Żak, strzelił nie do obrony i zrobiło się 1:1. Niesieni dopingiem publiczności elblążanie nie ustawali w atakach i dążyli do zdobycia kolejnej bramki i udało się. W 87 min na płaski strzał z 17 metrów zdecydował się kolejny „nowicjusz" Kamil Bartoś i za chwilę wpadł w objęcia kolegów.

Fot. Ryszard Biel

Olimpia w pierwszym meczu zremisowała z Lechem II 2:2. Zdjęcia na www.dziennikelblaski.pl

Na tym emocje się nie skończyły. Arbiter Filip Kaliszewski (Gdańsk) doliczył do regulaminowego czasu gry jeszcze 5 min. W 92 min goście mieli rzut wolny z 25 metrów. Do piłki podszedł Szymon Pawłowski, uderzył płasko, z interwencją spóźnił się Łęgowski i tak doszło do podziału punktów. Minutę później Maciej Spychała uderzył z dystansu, był blisko celu, ale piłka minimalnie przeleciała obok słupka.

TO NIE BĘDZIE ŁATWY MECZ

Po ostatnim meczu remisowym z Lechem II Poznań 2:2, trener elblążan Przemysław Gomułka, stwierdził: — Zespół grał dobrze i zasłużył na słowa uznania za dobrą grę i zrealizowanie założeń taktycznych. Do Kołobrzegu jedziemy po zwycięstwo, choć ta drużyna gra nieco inaczej niż rezerwy Lecha.

Rywala Olimpii można uznać za jednego z największych przegranych minionego sezonu. W barażowym meczu półfinałowym przegrał w dogrywce po jednej z ostatnich akcji z Motorem Lublin 1:2. W nowym sezonie klub znad morza znów zgłasza aspiracje na awans. Drużyna wzmocniona została kilkoma nowymi piłkarzami, ale już na starcie zanotowała wpadkę. Kotwica przegrała u siebie z beniaminkiem Polonią Bytom 0:1, po golu Woźnego w 51 min gry. Ta porażka sprawiła, że podopieczni trenera Macieja Mrożka muszą się mieć na baczności w spotkaniu z Olimpią.

To nie będzie łatwy mecz dla jednych jak i drugich, z tego zdają sobie sprawę szkoleniowcy i piłkarze. W ubiegłym sezonie oba zespoły grały na remis. W Kołobrzegu wygrała Kotwica 2:0 i w takim samym stosunku w Elblągu wygrała Olimpia.

Gospodarze na pewno będą atakować i taki styl gry odpowiada żółto-biało-niebieskim, bo wówczas łatwiej będzie wyprowadzić im kontrę i zdobyć gola. Roszady po ostatnim spotkaniu w zespole elbląskim na pewno będą, bo to już należy do tradycji trenera Gomułki. Wynik spotkania jest sprawą otwartą. Wszystko i tak zweryfikuje boisko.

• Mecze 2. kolejki, piątek: Wisła Puławy — ŁKS II Łódź (g.18), Skra Częstochowa — Sandecja Nowy Sącz (19), Chojniczanka Chojnice — Lech II Poznań (19.30), sobota; Olimpia Grudziądz — Polonia Bytom (18), Pogoń Siedlce — Stal Stalowa Wola (18), Kotwica Kołobrzeg — Olimpia Elbląg (19), niedziela; Radunia Stężyca — Hutnik Kraków (19), Zagłębie II Lubin — KKS Kalisz (17), poniedziałek, GKS Jastrzębie — Stomil Olsztyn (17)

• Wyniki 1. kolejki spotkań: Pogoń Siedlce — ŁKS II Łódź 1:1, Kotwica Kołobrzeg — Polonia Bytom 0:1, Olimpia Elbląg — Lech II Poznań 2:2, Hutnik Kraków — Skra Częstochowa 3:0, Wisła Puławy — Chojniczanka 1:0, Olimpia Grudziądz — Sandecja Nowy Sącz 3:1, GKS Jastrzębie — Stal Stalowa Wola 0:0, KKS Kalisz — Radunia Stężyca 0:1, Stomil Olsztyn — Zagłębie II Lubin 1:2

PO 1 KOLEJCE:

1. Hutnik	3	3:0
2. Olimpia G.	3	3:1
3. Zagłębie II	3	2:1
4. Polonia	3	1:0
Radunia	3	1:0
Wisła	3	1:0
7. Olimpia E.	**1**	**2:2**
Lech II	1	2:2
9. ŁKS II	1	1:1
Pogoń	1	1:1
11. Stal	1	0:0
GKS	1	0:0
13. Stomil	0	1:2
14. KKS	0	0:1
Kotwica	0	0:1
Chojnice	0	0:1
17. Sandecja	9	1:3
18. Skra	0	0:3

CONCORDIA ELBLĄG POKONAŁA NA WYJEŹDZIE POWIŚLE DZIERZGOŃ

PIŁKA NOŻNA\\\ W piątym meczu kontrolnym III-ligowa Concordia pokonała IV-ligowe Powiśle Dzierzgoń (woj. pomorskie). Trzy bramki dla elblążan zdobył Joao Augusto.

*** Powiśle Dzierzgoń — Concordia Elbląg 1:3 (0:3)**
0:1, 0:2, 0:3 — Augusto (2, 9, 30), 1:3 — Gajęcki (48)
CONCORDIA: Sasiak — Szpucha, Kaczorowski, Blaut, Bukacki, Szmydt, Nowicki, Kopka, Jońca, Jaczewski, Augusto.
Grali jeszcze: Biegajło, Szawara, Drewek, Kottlenga, Pytlewski, Bartosiński, Czachorowski, Doniecki.

Trener elblążan Łukasz Nadolny miał do dyspozycji 19 zawodników, w tym sześciu testowanych. Wśród nich znaleźli się bramkarz Dominik Sasiak (Olimpia Grudziądz) oraz zawodnicy z pola gry: Oliwier Biegajło (Miedź II Legnica), Mikołaj Doniecki (SMS Łódź), Gracjan Szpucha (KP Starogard Gd), Mateusz Blaut (Sokół Ostróda), Dominik Jaczewski (MKS Przasnysz).

Już początek spotkania pokazał, kto będzie rządził na boisku. Po 10 min elblążanie prowadzili już 2:0, po golach Brazylijczyka Joao Augusto, który uprzedził obrońców Powiśla w polu karnym i z bliska skierował piłkę do siatki.

fot. Rafał Kadłubowski / MMKS Concordia

Po 30 min gry Concordia wygrywała już 3:0, kolejnego gola zdobył Augusto i tym samym ustrzelił hat-tricka.

Gospodarze też mieli swoje sytuacje, ale w bramce dobrze spisywał się testowany Sasiak, który wyszedł dwukrotnie obronną ręką po groźnych strzałach miejscowych zawodników.

W drugiej połowie, po licznych roszadach w zespole elbląskim, gra się wyrównała. Już w 48 min Powiśle zdobyło gola i jak się później okazało, jedynego. Na strzał z pola karnego zdecydował się Michał Gajęcki i piłka ugrzęzła w siatce.

Concordia była też blisko zdobycia kolejnego gola, ale piłka po uderzeniu Mateusza Szmydta trafiła w słupek.

Ostatni mecz kontrolny w okresie przygotowawczym do nowego sezonu Concordia rozegra w ten piątek w Starym Polu z IV-ligowym DKS Dobre Miasto.

JERZY KUCZYŃSKI

eprasa.pl 2133ecdf6b

NOWY SEZON MA BYĆ LEPSZY

PIŁKA RĘCZNA\\\ W miniony poniedziałek w EKS Start Elbląg odbyła się konferencja prasowa. W klubie patrzą w przyszłość z optymizmem i wierzą, że nowy sezon 2023/2024 w Superlidze Kobiet będzie zdecydowanie lepszy.

Zakończony sezon 2022/2023 w PGNiG Superlidze Start zakończył na siódmym miejscu w tabeli, co nikogo nie satysfakcjonowało.

Do rozpoczęcia nowego sezonu pozostały już tylko dwa miesiące, ale w klubie przy ul. Grunwaldzkiej nikt nie próżnuje. 17 lipca przygotowania do nowego sezonu pod okiem trenera Romana Monta rozpoczęły jego podopieczne, a włodarze klubu mają także pełne ręce roboty.

W miniony poniedziałek odbyła się konferencja prasowa Startu, na której poinformowano o zmianach w radzie nadzorczej jak i w zarządzie klubu. I tak, nowym prezesem w radzie nadzorczej został Marek Burkhardt (radny UM), który zastąpił rezygnującą z tej funkcji Grażynę Kluge. Ponadto w skład rady nadzorczej weszli Paweł Jankowski oraz Zbigniew Przybysz.

Wybrany został też nowy zarząd. Funkcję prezesa powierzono Miłoszowi Kulawiakowi, który w tym klubie wcześniej odpowiadał za sprawy marketingowe. Z nim także współpracują: Stanisław Tomczyński oraz Grzegorz Jankowiak.

W klubie liczą, że ten sezon będzie lepszy i to pod każdym względem. — Są ku temu podstawy — mówił Miłosz Kulawiak (prezes klubu) i dodał: — Jako prezes chcę budować klub na czterech filarach: sprawy organizacyjne, współpraca ze sponsorami i pozyskiwanie nowych, prowadzenie ożywionej działalności i ściąganie przez nasz klub kibica jak najwięcej sympatyków naszej drużyny na mecze ligowe i po czwarte — by zespół swoimi dobrymi wynikami piął się w górę tabeli.

Fot. Ryszard Biel

— Mimo trudnych rozmów dopięliśmy swego i te zawodniczki, które chcieliśmy pozyskać, mamy u siebie — powiedział podczas konferencji trener Roman Mont

— Z poprzedniego sezonu wyciągnęliśmy wszyscy wnioski i nie boimy się nowych wyzwań — stwierdził Roman Mont (trener elbląskiego Startu). — Naszą drużynę zasiliło kilka doświadczonych zawodniczek. Są też młode zawodniczki, przed którymi rysuje się duża przyszłość. Nad zmianami personalnymi pracowaliśmy od stycznia. Już pierwsze rozmowy pojawiały się wtedy — mówił trener.

I dodał: — Mimo trudnych rozmów dopięliśmy swego i te zawodniczki, które chcieliśmy pozyskać, mamy u siebie. Są to serbska bramkarka Nevena Radojcić, która ostatnio występowała w AS Cannes — Francja, dwie Brazylijki: Moniky Bancilon (Eurobud JKS Jarosław), Victoria Macedo (KPR Kobierzyce), Paulina Kuźmińska (Kusy Szczecin), Klaudia Grabińska (Ruch Chorzów) oraz Tatiana Pahrabitskaya (Victoria Brześć - Białoruś).

— Celem zespołu na ten sezon jest gra o miejsce w pierwszej szóstce tabeli i to zadanie drużyna powinna wykonać — ocenia trener Mont.

W 17-osobowej kadrze na razie nie trenują i leczą kontuzje: Brazylijka Juliane Costa oraz Paulina Kopańska, która po zabiegu oka czeka na decyzję lekarzy o możliwości rozpoczęcia treningów.

JERZY KUCZYŃSKI

W klubie liczą, że ten sezon będzie lepszy od poprzedniego. — Są ku temu podstawy — mówił prezes Miłosz Kulawiak

W ramach przygotowań do sezonu zespół Startu rozegra kilka spotkań kontrolnych:
4-6.08 zagra w turnieju w Nowej Karczmie, w którym grać będą: Młyny Stoisław Koszalin, Szczypiorno Kalisz oraz Grodno,
8.08 Mecz kontrolny z Grodnem w Elblągu,
17.08 Sparing w Czechach ze Slavią Praga,
18.08-20.08 Turniej w Czechach z udziałem klubów z Macedonii, Węgier i Czech,
26-27.08 Turniej z okazji „Święta Chleba" z udziałem: Arki Gdynia, Sambora Tczew.

KADRA ZAWODNICZEK STARTU NA SEZON 2023/2024:

BRAMKARKI
Nevena Radojcić (lat 25)
Małgorzata Ciąćka (22)

SKRZYDŁOWE
Nikola Owczarek (20)
Weronika Weber (22)
Paulina Kuźmińska (18)
Tatiana Pahrabitskaya (26)
Wiktoria Tarczyluk (21)

ROZGRYWAJĄCE
Moniky Bancilon (33)
Iga Dworniczuk (19)
Joanna Wołoszyk (28)
Juliane Costa (27)
Paulina Kopańska (21)
Paulina Stapurewicz (23)
Victoria Macedo (32)

OBROTOWE
Nikola Głębocka (21)
Zuzanna Stefańska (18)
Klaudia Grabińska (23)

I trener: Roman Mont (43)
II trener: Filip Sobczyk (23)
Trener bramkarek: Marta Mont (46)
Trener odnowy: Kacper Wojtasik (24)

REZERWY OLIMPII BEZ ZWYCIĘSTWA W MECZACH KONTROLNYCH

Przygotowujące się do nowego sezonu 2023/2024 w forBET IV lidze rezerwy Olimpii Elbląg mają już za sobą cztery spotkania kontrolne. Podopieczni trenera Karola Przybyły nie zanotowali w nich żadnego zwycięstwa

W miniony wtorek będąca w okresie przygotowawczym do sezonu Olimpia II rozegrała ostatni mecz kontrolny na wyjeździe z Motorem Lubawa i zeszła z boiska pokonana.

• Motor Lubawa — Olimpia II Elbląg 5:3 (4:1)
Modrzewski 2, Kruszewski, P. Sobótka, Szczepański — Dziurdzia, Szopiński, zaw.testowany
OLIMPIA: Olbryś — Kasprzykowski, Etmański, Winiarczyk, Tutaj, Sznajder, Łąpieś, Leszczyński, Dziurdzia, Żebrowski, Rychter, grali jeszcze: Fidurski, Kulikowski, Stróżewski, Chopinski, Szopiński oraz 3 testowanych zawodników.

W tym spotkaniu przeciwko swojemu rywalowi w walce o mistrzowskie punkty w IV lidze elblążanie zagrali w bardzo młodzieżowym składzie. Trener Przybyła miał do dyspozycji 19 zawodników, w tym dwóch testowanych piłkarzy z Marcovii Marki i jednego z Błonianki Błonie. W nowym sezonie w drużynie żółto-biało-niebieskich nie zobaczymy już: Artura Szantyra, Dawida Panka (obaj przeszli do Jezioraka Iława), Dariusza Gorzyckiego i Dawida Winiarskiego (Polonia Lidzbark Warmiński), a także Norberta Berdyczki (szuka klubu).

To był czwarty mecz kontrolny rezerw Olimpii. Wcześniej zespół ten uległ III-ligowej Concordii Elbląg 0:1 oraz przegrał z IV-ligowcem, Powiślem Dzierzgoń 1:2 i zremisował z Suprą Kwidzyn 0:0.

— Jeśli chodzi o mecz z Motorem, drużyna jako całość zagrała słabo i wcale nie zaprzeczam, że czeka nas bardzo dużo pracy — stwierdza Karol Przybyła (trener Olimpii). W pierwszej odsłonie meczu defensywa wyglądała jak ser szwajcarski. Już po 30 min gospodarze wygrywali 3:0, by po 45 min gry prowadzić 4:1.

— Znacznie lepiej było po przerwie, bo tę część spotkania wygraliśmy 2:1 i ostatecznie przegraliśmy 3:5. Jednak, żeby w tym sezonie myśleć o dobrym miejscu w tabeli, musimy, na każdy mecz dostawać zawodników z szerokiej kadry pierwszej drużyny. Że nie jest dobrze, niech świadczą wyniki spotkań kontrolnych — mówi trener Przybyła. W ten weekend rozegrana zostanie runda wstępna Bank Spółdzielczy w Szczytnie Wojewódzkiego Pucharu Polski w sezonie 2023/2024. Ze względu na oszczędności finansowe i odległości między miastami drużyny podzielone zostały na 4 koszyki po 29 zespołów. Wszystkie drużyny elbląskie i kluby z naszego regionu wrzucone zostały do drugiego koszyka. W rundzie wstępnej Olimpia zagra na wyjeździe z A-klasową Pamą Powodowo i jest zdecydowanym faworytem. Z kolei Concordia Elbląg tym razem pauzuje.

Do ciekawszych spotkań drugiego koszyka można zaliczyć mecze: Syrena Młynary — Zatoka Braniewo, Płomień Turznica — Sokół Ostróda, GLKS Miłakowo — Polonia Lidzbark Warmiński, KS Tyrowo — Huragan Morąg, Agat Jegłownik — Błękitni Orneta, Zalew Frombork — Tęcza Miłomłyn.

JERZY KUCZYŃSKI

eprasa.pl 2133ecdf6b

PARTNER WYDARZENIA

Bank Polski

DZIENNIK ELBLĄSKI

ZAPRASZA NA

PIKNIK Z KOPERNIKIEM

SOBOTA, 19 SIERPNIA 2023

AEROKLUB ELBLĄSKI, UL. LOTNICZA 1H, ELBLĄG

Impreza rozpocznie się o 12:00 i potrwa do 17:00

W PROGRAMIE:

- Koncerty
- Konkursy z nagrodami
- Lekcje aikido i salsy
- Trening fitness na świeżym powietrzu
- Animacje dla dzieci
- Zabawy edukacyjne
- Gry wielkoformatowe
- Polowe planetarium

Na miejscu czekać będą na Was:
wata cukrowa, kołacze, pyszności od KGW Wielkie Wierzno, kiełbaski z grilla, fantastyczne gadżety z Kopernikiem od KGW Laski z Baranówki, namiot WSZ w Elblągu i wiele innych atrakcji.

Piknik zakończy PIANA PARTY z Grupą Wodną!

Wydarzeniu towarzyszyć będzie kiermasz ciast na rzecz Wiktorii, która walczy z nowotworem krwi.

Imprezę poprowadzi GESEK

Wydarzenie wspierają:
FABRYKA DOBRA | GRUPA WODNA | UKS SILVANT
KAJAK ELBLĄG | KAWIARNIA U AKTORÓW
WOJEWÓDZKI SZPITAL ZESPOLONY W ELBLĄGU
PARK KRAJOBRAZOWY WYSOCZYZNY ELBLĄSKIEJ

20230TBP -A

eprasa.pl 2133ecdf6b