ISSN 1730-7341

7 DNI GRYFINA

NOWE

Nasz region: Pomorze Zachodnie

Nr 12 (1544) | 24 marca 2023 r. | Nakład 3000 / ISSN 1730-7341 | Cena 3,99 zł (w tym 5% VAT)

Chcemy Rybakówkę!

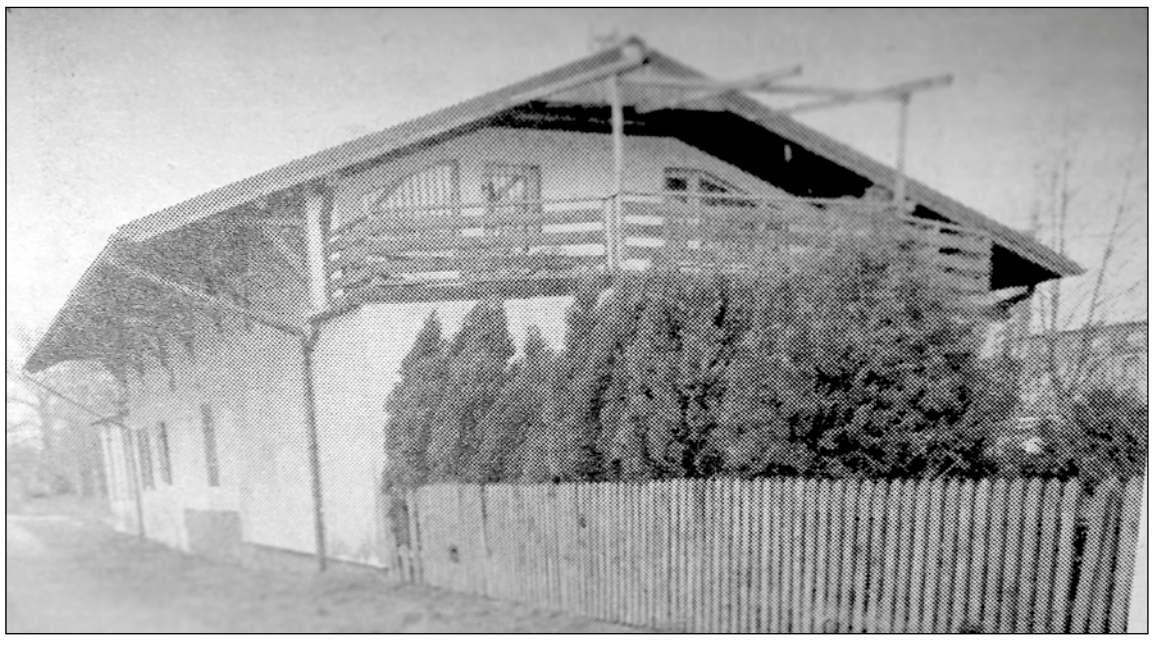

18 martwych dzików!

Autobusy pojadą inaczej?

Znak firmowy Gryfina?

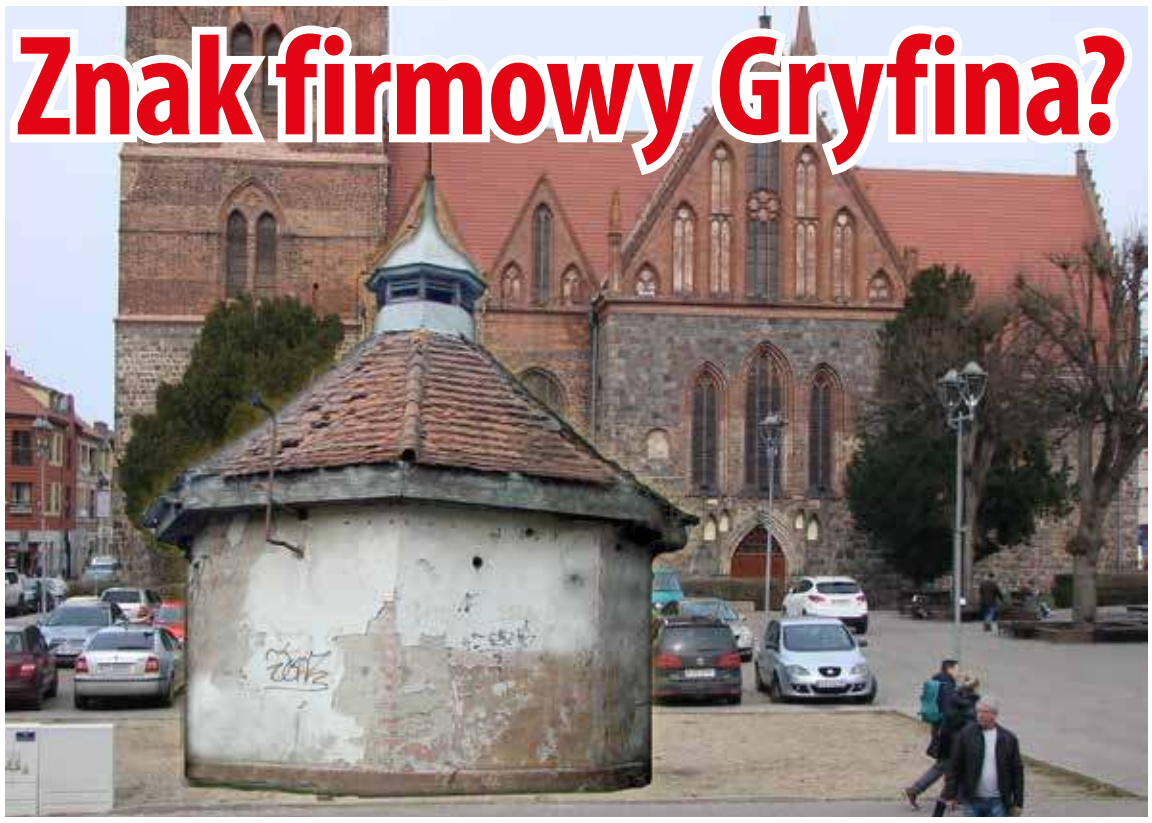

Zupy zjedli szybko

Drogowcy jak ptaki

Przyniosły nam wiosnę przedszkolaki

REKLAMA

SKUP AUT
WSZYSTKIE
792 419 148

REKLAMA
kontakt.7dnigryfina@gmail.com
tel. 91 404 50 14

eprasa.pl 2158fdbd47

List Czytelnika

Czas letni jest czasem wschodnioeuropejskim, a czas tzw. zimowy jest czasem astronomicznym (dla południka 15), czyli jeżeli słońce jest w zenicie to jest 12.00, i tak jak było przez setki lat. Jak słońce było w zenicie to było południe (i wyznaczało też kierunek strony świata). Dlaczego nie możemy zlikwidować zmiany czasu, bo trwa kłótnia o wyższości czasu wschodnioeuropejskiego nad czasem astronomicznym (środkowoeuropejskim) w Polsce i Unii Europejskiej. W Unii musi być jeden czas. A zmiana czasu będzie do 2026 roku, mamy nadzieję, że w końcu któraś ze stron ustąpi.

Kryspin Pawlicz

Kolejni od nas odeszli

Planowe wyłączenia

27 marca w godz. 9:00 – 14:00 Gryfino, ul. Jana Pawła II - 11, 13, 21.

27 marca w godz. 9:00 – 12:00 Wełtyń ul. Polna.

28 marca w godz. 9:00 – 14:00 Gryfino ul. Herberta 23, dz. nr 1386, ul. Jana Pawła II 4K.

Drastycznie wzrasta ilość zakażeń

W ciągu ostatnich dni potwierdza się ponad 3000 nowych przypadków zachorowań dziennie na COVID-19. Z powodu koronawirusa umiera codziennie ponad 20 osób.

W naszym kraju testy na SARS COV 2 wykonują teraz jedynie lekarze rodzinni. Apeluje się, aby w celu zapobieżenia zakażeniom, ciężkiemu przebiegowi choroby oraz zdrowotnym konsekwencjom i powikłaniom po jej przebyciu kontynuować szczepienia, z uwzględnieniem dawek przypominających. W ciągu ostatniego tygodnia na terenie naszego powiatu wykryto 99 zakażeń na COVID – 19. 16 marca – 19, 17.03. – 16, 18.03. – 12, 20.03. – 1, 21.03. – 24 oraz 22.03. – 27.

To na pewno nie wszyscy zakażeni, ponieważ z powodu braku masowego testowania istnieje możliwość, że wiele osób nawet nie wie, że choruje na COVID i może zakażać innych.

A. Szczepaniak

Może by tak na Lagunę

Rozglądajcie się rozmawiając przez telefon

Szyld jest, jeszcze pracownicy

KRONIKA STRAŻACKA

13.03. Słubin - usunięcie drzewa z drogi; Mętno – usunięcie plamy oleju z drogi;

Lisie Pole, Godków-Osiedle – pożar sadzy w przewodzie kominowym w budynku mieszkalnym.

***

14.03. Drzenin - pożar autobusu, bez osób poszkodowanych; Kołbacz - usunięcie drzewa z drogi; Stare Objezierze - wypompowanie wody z piwnicy budynku mieszkalnego.

***

15.03. Baniewice - wypadek samochodu osobowego, 1 osoba poszkodowana; Borzym – działania wspomagające służbę weterynaryjną; Gryfino ul. 1 Maja, Gryfino ul. Z. Krasińskiego – pomoc pogotowiu w otwarciu drzwi do mieszkania.

***

16.03. Strzeszów - pomoc służbie weterynaryjnej, poszukiwanie padłych dzików; Mieszkowice ul. T. Kościuszki – pomoc policji w otwarciu drzwi do garażu; Cedynia - usunięcie plamy oleju z drogi; Góralice – pożar trawy na nieużytkach; Gryfino ul. Z. Krasińskiego – pomoc pogotowiu w otwarciu drzwi do mieszkania.

***

17.03. Mętno Małe – pożar trawy i suchych konarów; Zielin ul. W. Witosa - pomoc policji - szop na słupie; Nawodna, Góralice – pożar trawy; Stare Brynki – pożar samochodu osobowego.

***

18.03. Tywica, Stare Brynki, Osinów Dolny – pożar trawy; Kołowo - pozostawione tlące się ognisko w lesie – ugaszenie.

***

19.03. Gryfino ul. Śląska – pomiar na obecność tlenku węgla w mieszkaniu; Mętno - pożar samochodu osobowego.

eprasa.pl 2158fdbd47

Autobusy pojadą inaczej?

Na wiadomość o planowaniu przez PKS dodatkowych, ale płatnych kursach autobusów na trasie Gryfino – Szczecin, czytelnicy zgłosili kolejny problem z gminną linią Jedynki.

Wielu mieszkańców wiosek leżących na północ od Gryfina pracuje w Szczecinie. Szczególnie problem mają ci, którzy pracują w Szpitalu w Zdrojach, oraz w ochronie. Ich dyżury nocne kończą się o godzinie 7 rano. Tymczasem autobus odjeżdżający z Dolnej Odry do Zdrojów, przyjeżdża na przystanek w Zdrojach o godzinie 7.05 i od razu jedzie z powrotem. Osoby kończące pracę o godzinie 7 nie mają więc szansy, by zdążyć na ten kurs i muszą czasem czekać do godziny 10! Czytelnicy ci pytają, czy autobus ten nie mógłby ruszać w drogę powrotną po choćby 10-minutowej przerwie? Na przykład o co najmniej 7.16?

Spytaliśmy o to wydział spraw komunalnych UMiG w Gryfinie, bo to on zajmuje się gminną komunikacją autobusową. Wiadomość na razie mamy złą. Okazuje się bowiem, że w Zdrojach to nie jest przystanek końcowy, tylko "przelotowy", co oznacza, że autobus może tam stać tylko minutę! Jednak istniejący obecnie rozkład jazdy Jedynki nie jest wieczny i zapowiadana jest jego korekta. Wynika to nie tylko z obserwacji dotychczasowego funkcjonowania połączeń i uwag zgłaszanych przez pasażerów. Wpływ na zapowiadane zmiany ma także fakt uchwalenia przez Radę Miejską dwóch nowych lokalizacji przystanków autobusów finansowanych przez gminę. Może w ramach tej "korekty" uda się znaleźć rozwiązanie dla problemu zgłoszonego przez naszych czytelników?

Może jednak Podjuchy?

Być może rozwiązaniem byłoby wrócenie do zarzuconej obecnie koncepcji kończenia kursów Jedynki w Centrum Przesiadkowym w Podjuchach? Pasażerowie mogliby tam od razu przesiąść się do pociągu lub innego autobusu, a tu wybór jest większy. Pytanie tylko, czy dla tych pracowników firm w Zdrojach, którzy nie zdążają na autobus o 7.06, takie rozwiązanie byłoby lepsze?

rk

Chcemy Rybakówki!

Wraz z nadejściem wiosny mieszkańcy Gryfina powrócili ze skargami na brak atrakcji gastronomicznej na nabrzeżu, wspominając starą Rybakówkę – lokal już niemal legendarny.

Od oddania nabrzeża minęło już tyle lat, że chyba już nie istnieją żadne ograniczenia formalne dla stworzenia tam lokalu gastronomicznego? Już w pierwszy dzień wiosny, 22 marca do redakcji zadzwonił czytelnik w wieku około 40 lat, który po rozmowach z kolegami wspominał starą „Rybakówkę" na nabrzeżu, gdzie można było wypić kawę czy piwo, zjeść jakieś lody. Od powstania nowego nabrzeża stało się to niemożliwe. Zaś podejmowane próby rozwiązania były tak skromne, że kończyły się klapą.

Może teraz się uda?

Teraz, gdy nabrzeże administrowane jest przez instytucję powstałą po połączeniu Laguny i OSiR-u mieszkańcy Gryfina mają nadzieję, że problem wreszcie da się rozwiązać. Prosili, byśmy w ich imieniu zwrócili się o to do dyrektor Centrum Sportu i Rekreacji w Gryfinie - Edyty Zart. Dołączyli kąśliwą uwagę, że teraz na nabrzeżu jest lokal dla Anonimowych Alkoholików, a dla jawnie chcących tam wypić na przykład piwo – wciąż nie ma! Spytaliśmy więc panią dyrektor - Czy w tym sezonie powstanie tak oczekiwany obiekt? Jeśli nie wewnątrz jednego z dwóch nowych budynków, to może na zewnątrz! A może jako przycumowana knajpa pływająca?

Na razie nie, ale...

Okazało się jednak, że nabrzeżem administruje nadal Eugeniusz Kuduk, ale teraz jako zastępca dyrektora CSiR. On zaś miał dla naszych czytelników wiadomość dobrą tylko częściowo. Otóż, może być gastronomia, ale dopiero w przyszłym roku. Wynika to z tego,

że nabrzeże powstało głównie z pieniędzy unijnych. A w umowie z UE zapisano, że nabrzeże ma być dostępne bezpłatnie dla wszelkich jachtów. Żeglarze płacą jedynie za wodę i prąd. W zamian, administrator nie może przez kilka lat zarabiać na nim. Nawet oddając lokal na gastronomię. Wynika z tego, że na knajpę – barkę też na razie nie ma co liczyć.

Dobra wiadomość też jest

Otóż, w tym roku kończy się karencja na niezarabianie. Już w kwietniu na części północnej – od strony Szczecina. Czyli tam, gdzie była stara Rybakówka. Zła wiadomość niestety też jest. Ani w nowej Rybakówce, ani obok niej nie ma miejsca na gastronomię. Jest natomiast zarówno w budynku Bosmanówki po drugiej stronie mostu, jak obok niego. Ta strona nabrzeża ma niestety karencję trwającą do końca bieżącego roku. To oznacza, że jakiś lokal gastronomiczny w Bosmanówce może powstać tak naprawdę dopiero w przyszłym roku. O ile znajdzie się chętny. Tymczasowy obiekt „pod chmurką" mógłby w tym roku powstać jedynie na terenie przylegającym do nabrzeża, ale należącym do gminy. O ile znajdzie się chętny przedsiębiorca i dogada się z gminą.

R. Kwapisz

18 martwych dzików

Powiatowy Inspektor Weterynaryjny Hubert Gumowski zaskoczył nas informacją, że tylko podczas jednej akcji znaleziono aż 18 sztuk dzików padłych z powodu afrykańskiego pomoru świń (ASF).

O tragicznych skutkach tej choroby na naszym terenie pisaliśmy wielokrotnie. Zamieściliśmy też własny reportaż z poszukiwania zauważonego przez nas młodego dzika, którego dziwne zachowanie było właśnie skutkiem działania tej choroby na mózgi zakażonych zwierząt. Dlatego nie zdziwiła nas wzmianka o niej w informacji od strażaków. W cotygodniowym komunikacie Komendy Powiatowej Państwowość Straży Pożarnej o działaniach wszystkich jednostek, łącznie z ochotniczymi SP, informacja na ten temat wyglądała skromnie:

16.03. Strzeszów - pomoc służbie weterynaryjnej, poszukiwanie padłych dzików.

Kompletne zaskoczenie

Akcja z tak niesamowitym efektem miała miejsce w czwartek, 16 marca koło Strzeszowa. W gminie Trzcińsko Zdrój. Została przeprowadzona na zlecenie burmistrza Trzcińska Zdrój, a w poszukiwaniach wzięły

udział 24 osoby – inspektorzy weterynaryjni, członkowie kół myśliwskich i straży łowieckiej. Podczas kilku godzin sprawdzono długi odcinek rzeki Tywy. Wiadomo bowiem, że cierpiące od gorączki chore zwierzęta szukają picia i ochłody w nurcie płynącej rzeki. Jak już wspominaliśmy, tym razem padłych dzików było 18. A poszukiwania na tym terenie powtórzono po tym, jak dwa tygodnie wcześniej znaleziono tam 6 padłych sztuk.

Inspektor Hubert Gumowski przyznał w rozmowie naszą redakcją, że sam też był zaskoczony taką liczbą jednorazowo znalezionych dziczych trucheł. Podjął więc decyzję, że takie akcje będą powtarzane nie co dwa tygodnie, jak dotąd, ale częściej. Teraz co tydzień przeszukiwane będą kolejne miejsca wzdłuż biegu Tywy w kierunku północnym, na razie w stronę Bań. A potem dalej, w kierunku Gryfina.

rk

PS. Przypomnijmy, że ASF nie stanowi zagrożenia dla ludzi. Jest natomiast groźna dla świń domowych.

eprasa.pl 2158fdbd47

Drogowcy jak ptaki, wracają wiosną!

Mieszkańcy Gryfina i okolicznych miejscowości z coraz większym niepokojem obserwują... brak pracy na budowie obwodnicy. Zaczęli nas z tego powodu zaczepiać nawet na ulicy!

Jeszcze na początku tego tygodnia można było obserwować martwe bazy sprzętowe głównego wykonawcy przy drodze do Wełtynia i na ulicy Armii Krajowej. Tylko na ulicy Pomorskiej, gdzie ma powstać rondo przełączające ruch z drogi krajowej 31 na obwodnicę, coś się działo. Nie można się jedynie czepiać terenu przyszłego ronda pomiędzy Gryfinem i Żurawkami. To końcowy element obwodnicy, więc raczej oczywiste jest, że ono będzie budowane jako ostatnie.

Cóż jednak z ładnych reklamowych zdjęć z powietrza, gdy na ziemi nic się nie dzieje? Zaniepokojenie wykazywali także uczestnicy szczecińskiego internetowego Forum obserwatorów wszelkich inwestycji. Czy wykonawca nie nadążają? Czy może inwestor, czyli Generalna Dyrekcja Dróg Krajowych i Autostrad pozwolił na opóźnienie rozpoczęcia tegorocznych prac?

Pytany przez nas o to rzecznik szczecińskiego oddziału GDDKiA – Mateusz Grzeszczuk wyjaśnia. Dawniej, jeszcze 10 lat temu inwestorzy oczekiwali, że na placu budowy dróg ciagle będzie się coś działo. Kiedy więc załamywała się na dłużej pogoda, wykonawcy musieli się tłumaczyć, występować z roszczeniami wobec inwestorów i żądać zman terminów. Teraz jednak zakłada się z góry, że okres pomiędzy 15 grudnia i 15 marca jest na tego typu budowach okresem martwym. - Tego czasu nie liczymy do okresu trwania kontraktu i budowy – mówi Mateusz Grzeszczuk.

I oto po pierwszym dniu wiosny...

Cóż, 15 marca minął, a na budowie obwodnicy wciąż niemal nic się działo. W poniedziałek, 20 marca w bazie na wjeździe do Gryfina od strony Wełtynia auta były zaparkowane równiutko, jak w mieście. Widzieliśmy tylko dwóch pracowników. Kierowców samochodów, które coś przywiozły.

I oto w środę 22 marca, tydzień po owym umownym 15 marca i dzień po ostatnim dniu zimy, w tym miejscu pojawiła się sygnalizacja świetlna. To znak, że jednak robota na budowie obwodnicy rusza. Miejmy nadzieję, że zapowiadany termin jej końca – 26 października przyszłego roku, jednak zostanie dotrzymany.

R. Kwapisz

Gryfino - Żórawki

Pomorska

Wjazd od Wełtynia

Dokończą w maju

W tym tygodniu wykonawcy zamierzali dokończyć rondo na skrzyżowaniu ulic Wojska Polskiego, Kołłątaja i Krasińskiego. Na maj zaplanowano kolejne roboty na drodze wojewódzkiej nr 120 w Gryfinie.

Rondo było zadaniem zeszłorocznym, jednak z powodu pogorszenia się wtedy pogody zdecydowano o przeniesiu dokończenia jezdni na rok bieżący. Położono tylko ostatnią warstwę "spodnią", zaś wierzchnią warstwę "ścieralną" na rondzie i dojazdach pozostawiono na rok 2023. W środę 22 marca prace się zaczęły i dlatego kierowcy mieli utrudnienia w tym miejscu. Niestety, w czwartek zczęło mocno padać i prace trzeba było przerwać.

Jak mówi Krzysztof Ziętek z Zarzadu Dróg Wojewódzkich, w maju zostanie podjęta przebudowa dwóch odcinków drogi wojewódzkiej nr 120. W mieście odpowiada to ulicy Wojska Polskiego. Napierw od wiaduktu do ronda, a potem od ronda do wjazdu na ulicę Jana Pawła II zostanie wymieniona nawierzchnia oraz zbudowana ścieżka rowerowa.

rk

eprasa.pl 2158fdbd47

Dodatkowe pieniądze

Gmina Gryfino otrzymała wsparcie w wysokości 101 788 zł i 41 698 zł na dwa programy dotyczące pomocy osobom niepełnosprawnym.

P0omoc będzie realizowana przez Ośrodek Pomocy Społecznej w Gryfinie w ramach dwóch programów.

Asystent osobisty osoby niepełnosprawnej - Asystenci osobiści to nieocenione wsparcie nie tylko w codziennych czynnościach. Często są „oknem na świat" – pomagają w wyjściu, powrocie oraz w dojazdach np. na rehabilitację i zajęcia terapeutyczne, organizowaniu spraw urzędowych.

Opieka wytchnieniowa - Środki służą dofinansowaniu usługi opieki wytchnieniowej w miejscu zamieszkania osoby z niepełnosprawnością, ośrodku wsparcia lub innym miejscu wskazanym przez uczestnika programu. *Dost.*

Emeryci mniej za podróże

Nie każdy senior jest świadomy tego, że wraz z przejściem na emeryturę przysługują mu różne ulgi. Do ich otrzymania zazwyczaj wystarczy ważna legitymacja emeryta. Obejmują one zniżki na różne towary i usługi, od komunikacji miejskiej po lekarstwa.

Po przejściu na emeryturę otrzymujemy dostęp do zniżek, które pozwolą nam zaoszczędzić na podróżach czy pobycie w sanatorium. Dodatkowe ulgi oferuje nam również Ogólnopolska Karta Seniora. Zniżki dostępne są nie tylko w komunikacji miejskiej. Oferują je również przewoźnicy kolejowi. Część przewoźników regionalnych posiada w swoim cenniku zniżki dla seniorów wynoszące od 10 do 50 procent. Spółka Intercity (w tym pociągi TLK) oferuje specjalną promocję dla seniorów. Emeryci z ważną legitymacją mogą skorzystać z Biletu Seniora, który oferuje bilety tańsze o 30 proc. Zniżki te obowiązują zarówno w pierwszej, jak i drugiej klasie. Mogą z niej skorzystać wszyscy, którzy ukończyli 60. rok życia. Dodatkowo funkcjonuje ulga ustawowa w wysokości 37 proc. na dwa przejazdy w ciągu roku. Należy jednak pamiętać, że przejazd w ofercie "tam i powrót" liczy się, jako dwa osobne bilety. Prawo do tej zniżki przysługuje seniorom, którzy mają odpowiednie zaświadczenie wydawane np. przez Polski Związek Emerytów, Rencistów i Inwalidów.

Emeryci chcący wyjechać do innego kraju mogą liczyć na zniżkę. Nie ma ulg w liniach lotniczych, ale jest możliwość otrzymania paszportu w niższej cenie. Emeryci i renciści mogą wyrobić sobie paszport za połowę ceny. Obecnie opłata za paszport na 10 lat wynosi 140 zł, a za tymczasowy 30 zł. Po ukończeniu 70 lat można paszport wyrobić sobie bezpłatnie. Dla emerytów przygotowana jest również ulga na abonament radiowo-telewizyjny w wysokości 100 proc. Wymogiem do jej otrzymania jest konkretny próg dochodowy. Emerytura nie może być wyższa niż 50 proc. wartości średniego wynagrodzenia w poprzednim roku, które wynosiło 6346,15 zł. Zwolnieni z opłaty są również seniorzy powyżej 75. roku życia, u których nie liczy się już wysokość emerytury.

Dodatkowy pakiet ulg oferuje Ogólnopolska Karta Seniora. Kosztuje 35 zł za rok lub 50 zł na 2 lata. W gminach o statusie "Przyjazny Seniorom" wyrobienie takiej karty jest bezpłatne. Ogólnopolska Karta Seniora uprawnia osoby po 60. roku życia do skorzystania ze zniżek w wielu punktach w Polsce. Każdego dnia lista partnerów programu się powiększa. Dzięki niej emeryci zapłacą mniej za pobyt w sanatorium czy uzdrowisku. Dostępne są również inne oferty, takie jak zniżki na hotele czy specjalne cenniki karnetów na siłownię.

Opracował. A. Szczepaniak

Podatek od nieruchomości w 2023 r.

Na temat konieczności podniesienia podatku od nieruchomości pisaliśmy już wielokrotnie podczas relacji z sesji Rady Miejskiej. Podpowiadaliśmy też, że częściowe jego podwyższenie (na raty) nie będzie aż tak bolało. A teraz…

Najważniejszym podatkiem lokalnym, z którego wpływy w całości zasilają budżety gmin, jest podatek od nieruchomości. Jego zasady określa Ministerstwo Finansów, w tym maksymalną stawkę daniny, zróżnicowaną w zależności od sposobu wykorzystania budynków. Stawka w kolejnym roku jest uzależniona od wysokości inflacji w I półroczu roku poprzedniego - w 2022 r. wyniosła ona 11,8 proc. O ostatecznej wysokości podatku decydują rady gmin. Każda z nich ma możliwość samodzielnie kształtować stawki według przyjętych kryteriów czy określać zwolnienia z podatku.

Większość gmin, bo aż 92 proc. zdecydowała się na podniesienie stawek podatku w 2023 r. - zwracają uwagę eksperci Polskiego Instytutu Ekonomicznego (PIE) w najnowszym „Tygodniku PIE". To więcej niż w poprzednich latach (odsetek ten wynosił 88 proc. w 2022 r. i 70 proc. w 2021 r.) Podwyższona inflacja zachęciła samorządy do aktualizowania wartości opodatkowania dla utrzymania wpływów budżetowych w podobnej proporcji do lat ubiegłych. Tempo wzrostu opłat za nieruchomości w 2023 r. przeciętnie było dwucyfrowe. W skali kraju wysokość podatku od budynków mieszkalnych wynosi przeciętnie 0,82 zł za m2, budynków pod działalność - 24,42 zł za m2, zaś gruntów pod działalność - 1,02 zł za m2. Oznacza to wzrost stawek kolejno o: 11,6 proc., 10,3 proc. oraz 11,3 proc. Eksperci PIE zwrócili uwagę, że jedynie pojedyncze gminy utrzymują niższe stawki podatku. W przeważającej części gmin wysokość stawek podatku oscyluje wokół górnych limitów, nie brak jednak wyjątków, w których danina jest niska. To między innymi gminy Mielnik (woj. podlaskie) oraz Wierzbica (woj. mazowieckie) - mieszkańcy płacą tylko 1 grosz za 1 m2 budynku mieszkalnego. Przedsiębiorcy wyjątkowo tanio mogą prowadzić działalność w gminie Lipnica Wielka (woj. małopolskie) - stawka dla zabudowy wynosi 9,2 zł za m2 i jest najniższa w kraju. Pamiętać przy tym należy o jednym - wysokość podatku od nieruchomości ma ogromny wpływ na budżet danej gminy i nie można tu kierować się tylko sympatią do „posiadaczy dużych majątków", ale dobrem ogółu społeczeństwa.

Opracował. A. Szczepaniak

Tabela 1. Wysokość maksymalnej stawki podatku od nieruchomości (PLN/m²)

Rodzaj przedmiotu opodatkowania	Wysokość stawki	
	2022	2023
Budynki mieszkalne	0,89	1,00
Budynki związane z prowadzeniem działalności	25,74	28,78
Budynki związane z działalnością dotyczącą obrotu materiałem siewnym	12,04	13,47
Budynki związane w udzielaniem świadczeń zdrowotnych	5,25	5,87
Pozostałe	8,68	9,71
Grunty związane z prowadzeniem firmy	1,03	1,16
Grunty pod wodami powierzchniowymi	5,17	5,79
Pozostałe grunty	0,54	0,61
Grunty niezabudowane objęte obszarem rewitalizacji	3,40	3,81

Źródło: opracowanie własne PIE na podstawie danych MF

eprasa.pl 2158fdbd47

A nasze tereny są przepiękne!

W powietrzu czuć już zmianę pory roku. Wyższe temperatury, świergolenie ptaków, pąki na drzewach, krokusy w pełnej fazie kwitnienia....no aż się chce ruszyć w teren!

W Centrum Informacji Turystycznej na Nabrzeżu BEZPŁATNIE otrzymacie ostatnią publikację Miasto i Gmina Gryfino z serii Gryfińskich Spacerowników przewodnik „Poznaj Gminę Gryfino"! Publikacja opisuje walory, atrakcje i ciekawostki wszystkich gryfińskich sołectw.

Sami sprawdźcie co ciekawego można zobaczyć, jak pysznie i pięknie jest w gminie Gryfino.

Wybrane opisy zawierają kody QR, które za pomocą urządzeń mobilnych przekierowują do panoram wirtualnych w serwisie www.gminagryfino360.pl.

Jeśli ktoś przebywa daleko lub preferuje formę elektroniczną to przewodnik można pobrać na stronie gryfino.pl.

Bierzcie i w drogę!

Na zachętę prezentujemy kilka zdjęć z przewodnika.

Dost./ Maciej Kurkiewicz Fotografia

Nowa usługa w e-Urzędzie Skarbowym

Historia złożonych deklaracji

Dzięki nowej usłudze w e-Urzędzie Skarbowym (e-US) podatnicy mogą przeglądać złożone deklaracje elektroniczne, pobierać je i drukować. W e-US zostały też udostępnione deklaracje złożone w formie papierowej wprowadzone do systemu.

Podatnicy zobaczą na swoich kontach w e-US deklaracje, które złożyli za 2019 rok i kolejne lata podatkowe. Zostały im udostępnione deklaracje PIT-16A, PIT-19A, PIT-28, PIT-36, PIT-36L, PIT-37, PIT-38, PIT-39, PIT-OP, DSF-1, PIT-DZ, PCC-3, PCC-3/A, SD-Z2, SD-3 oraz SD-3/A wraz z załącznikami.

Podatnicy mogą podejrzeć deklarację złożoną elektronicznie, pobrać ją w postaci pliku .xml i wydrukować w formacie .pdf. Na wydruku będzie

widoczny numer dokumentu (referencyjny).

Uruchomienie nowej funkcjonalności wymagało zasilenia e-Urzędu Skarbowego blisko 190 mln rekordów danych.

Wkrótce podatnicy będą mieli dostęp do kolejnych deklaracji w podatku PIT (złożonych przez płatników) i VAT. *Dost.*

Znak firmowy Gryfina?!

Czytelnicy proponują nowy sposób zagospodarowania placu Barnima w Gryfinie. Według nich to powinien być "znak firmowy" miasta, rozpoznawalny także dalego poza nim. Podobnie jak syrenki w Warszawie i Kopenhadze, czy studnia na rynku w Kazimierzu Dolnym.

Okazuje się, że po zamieszczeniu przez nas tydzień temu zdjęcia zapomnianego zabytku z ulicy Targowej, powstał pomysł na... przeniesienie go na plac Barnima. Stająca się stopniowo ruiną stara miejska przepompownia – bo to ona jest na zdjęciu, znajduje się w miejscu fatalnym dla tak małego zabytku. I dlatego jednemu z czytelników burmistrz miał powiedzieć, że nie będzie go remontował, bo może to kosztować ponad 700 tysięcy złotych. A podobno radni chcą głównie pieniędzy na drogi, nie na takie małe zabytki.

Czytelnicy jednak uważają, że jest rozwiązanie. Przede wszystkim, to nie może być parking koło zabytkowego kościoła! Przepompownia mogłaby stać się atrakcją, gdyby została przeniesiona do centrum miasta, najlepiej na plac Barnima. A przeniesienie, lub zbudowanie wiernej kopii przepompowni byłoby chyba tańsze niż jej wciąż odkładany remont - twierdzą pomysłodawcy. Ba, na taki cel dałoby się chyba uzyskać środki z Unii Europejskiej. Jak by to wyglądać mogło, pokazuje nasz fotomontaż.

Oczywiście, możliwe byłoby to po niezbędnej w końcu likwidacji tamtejszego parkingu. Aut tam się mieści niewiele, a psują najlepsze turystycznie miejsce w Gryfinie. Może po nabrzeżu, ale ono

też nie jest dostatecznie wykorzystane w takim charakterze. Piszemy o tym oddzielnie w artykule – "Chcemy Rybakówki!".

Zamiast więc dziubać w kilku miejscach po trochu – nareszcie zrobić coś konkretnego na placu Barnima? Wprawdzie burmistrzowie ponoć mają jakiś własny pomysł, nawet przeprowadzono badanie archeologiczne na tym placu, jednak nic konkretniego z ich pomysłu nie wynika.

rk

Stracił prawko

33-letni kierowca BMW zlekceważył przepisy prawa ruchu drogowego i przekroczył dozwoloną prędkość w terenie zabudowanym o 63 km/h. Mieszkaniec Gminy Kłodawa jechał z prędkością 113 km/h. Poniósł za to konsekwencje - stracił prawo jazdy, otrzymał wysoki mandat i punkty karne.

Funkcjonariusze ruchu drogowego Komedy Powiatowej Policji w Myśliborzu działający w ramach myśliborskiej grupy SPEED, powołanej do zwalczania agresywnych i niebezpiecznych zachowań na drodze, zatrzymali do kontroli pojazd, który poruszał się w terenie zabudowanym z prędkością 113 km/h. Za kierownicą, pędzącego stanowczo za szybko auta, siedział 33-letni mieszkaniec Gminy Kłodawa.

Kierujący lekceważąc przepisy ruchu drogowego w miejscowości Sobienice, stracił swoje uprawnienia na okres 3 miesięcy, otrzymał mandat karny w wysokości 2000 zł a jego konto wzbogaciło się o 14 punktów karnych.

Apelujemy o rozsądek na drodze. Przypominamy, że to właśnie nadmierna prędkość, brawura i alkohol są najczęstszymi przyczynami wypadków i kolizji drogowych, dlatego funkcjonariusze w sposób szczególny zwracają uwagę na tego typu wykroczenia. Zadbajmy o bezpieczeństwo swoje i innych uczestników ruchu drogowego.

asp. szt. Jacek Poleszczuk

Areszt za narkotyki

Dwa miesiące aresztu dla 30-latka podejrzanego o posiadanie znacznej ilości narkotyków. Mężczyzna został zatrzymany przez policjantów Wydziału Kryminalnego KPP w Choszcznie.

Policjanci Wydziału Kryminalnego KPP w Choszcznie, w trakcie prowadzonych działań ustalili i zatrzymali 30-letniego mieszkańca gminy Choszczno, podejrzewanego o posiadanie substancji psychotropowych. W trakcie przeszukania zajmowanych przez niego pomieszczeń gospodarczych funkcjonariusze ujawnili i zabezpieczyli ponad 21,379 gramów amfetaminy 10,538 gramów marihuany. Zebrany w sprawie materiał dowodowy pozwolił na przedstawienie mężczyźnie zarzutów posiadania znacznej ilości środków odurzających oraz substancji psychotropowych, za co grozi kara pozbawienia wolności do10 lat.

Sąd przychylił się do wniosku Prokuratury Rejonowej w Choszcznie, stosując wobec mężczyzny tymczasowy areszt na okres dwóch miesięcy.

mł. asp. Magda Keplin

eprasa.pl 2158fdbd47

Problemy OSP w Stołecznej

Zebranie sprawozdawcze za 2022 rok w jednostce Ochotniczej Straży Pożarnej w Stołecznej, gmina Trzcińsko Zdrój przebiegło dość burzliwie.

Przybyłych na zebranie powitał Prezes Michał Łukaczewski, a następnie Mariusz Kałuża przedstawił sprawozdanie z działalności jednostki za 2022 rok. W jednostce zarejestrowanych jest 14 członków. Na stanie jest jeden średni samochód ratowniczo – gaśniczy. Jednostka działa w obiekcie bez posiadania tytułu prawnego i nie będącego własnością gminy.

W roku 2022 jednostka uczestniczyła 22 razy w akcjach ratowniczych, w tym: w gaszeniu pożarów 15 razy i w likwidacji miejscowych zagrożeń 7 razy. W akcjach ratowniczych uczestniczyli następujący druhowie: Jan Łoziński, Łukasz Lewandowski, Mariusz Kałuża, Szymon Kałuża, Jarosław Szumiło, Mieczysław Szumiło, Michał Łukaczewski, Arkadiusz Noga. Przeprowadzono 4 zbiórki szkoleniowe dla członków OSP i 1 pogadankę z zakresu prewencji dla dzieci i młodzieży oraz prezentację sprzętu strażackiego i zasad jego działania w Dniu Dziecka. W roku sprawozdawczym OSP pozyskała następujący sprzęt i wyposażenie: Pilarka spalinowa Stihl, hydronetka plecakowa, bosak 2 szt, kurtyna wodna, widły 2 szt, młot 5kg, przedłużacz na zwijadle, klucz do studzienek, noże do pasów, latarka kątowa, przełączniki, prostownik, spodnie bojowe, szpadle. W ramach prac porządkowych i remontowych: doposażono wóz bojowy w lampy led (zewnątrz i w przegrodach), wykonano prace porządkowe przed remizą i szafki na ubrania bojowe. Po przedstawieniu pozostałych sprawozdań udzielono Zarządowi absolutorium. W planach na 2023 rok ujęto: utworzenie Młodzieżowej Drużyny Pożarniczej oraz remont poszycia dachowego na budynku remizy. W kolejnym punkcie doszło do bardzo poważnej i burzliwej dyskusji na temat stanu technicznego remizy. Najważniejszym problemem jest brak tytułu prawnego własności remizy. Nie posiada go gmina, ani tym bardziej jednostka. A stan remizy jest fatalny. Przecieka dach, brak izolacji drewnianej konstrukcji, brak ogrzewania. I co najważniejsze, w remizie nie ma warunków socjalnych: normalnej szatni do przechowywania odzieży ochronnej, ani toalety. Warunki, w których działają strażacy, garażuje wóz bojowy i przechowywany jest sprzęt są porażające. To właściwie jest ruina.

Uczestniczący w zebraniu burmistrz gminy Trzcińsko Zdrój – Bartłomiej Wróbel poinformował, że jest nadzieja, że w tym roku, mimo trudności formalnych będzie można wykonać remont dachu, a może i dobudować szatnię z socjalem. Jest to konieczne, ponieważ ta jednostka jest bardzo potrzebna i przydatna dla miejscowych rolników. Czynione są w tym kierunku działania, choć jest to problematyczne, gdyż obiekt nie jest własnością gminy. Kpt. Maciej Łempicki z PSP przekazał strażakom podziękowania od Komendanta Powiatowego st. bryg. Piotra Juzyszyna za ubiegłoroczną działalność oraz przedstawił informacje na temat szkoleń.

Przedstawiciel Zarządu Powiatowego OSP w Gryfinie – Andrzej Szczepaniak przekazał podziękowania od Prezesa Zarządu Pawła Trzaskosia za całoroczne działania i zaangażowanie, przekazał informacje na temat bieżących spraw i życzył strażakom ochotnikom z OSP Stołeczna jak najszybszej poprawy stanu technicznego ich remizy.

A. Szczepaniak

Przekazanie samochodów dla KP PSP w Gryfinie

W poniedziałek 20 marca, na placu Komendy Powiatowej PSP w Gryfinie odbyła się uroczystość przekazania samochodów pożarniczych dla Jednostki Ratowniczo-Gaśniczej PSP.

Meldunek Zachodniopomorskiemu Komendantowi Wojewódzkiemu PSP nadbryg. Jarosławowi Tomczykowi złożył dowódca JRG kpt. Maciej Łempicki.

Zebranych gości przywitał Komendant Powiatowy PSP w Gryfinie st. bryg. Piotr Juzyszyn.

Kolejnym punktem było wręczenie kluczyków do samochodów. Są to: średni samochód ratowniczo-gaśniczy o zwiększonym potencjale ratownictwa drogowego Renault – wartość zakupu 959 400 zł oraz lekki samochód rozpoznania ratowniczego Isuzu D-Max – wartość zakupu 227 500 zł.

Komenda Powiatowa PSP w Gryfinie na powyższe pojazdy pozyskała kwotę w wysokości 230 000 zł od jednostek samorządu terytorialnego oraz zaprzyjaźnionych instytucji w kwotach: Powiat Gryfiński 40 000 zł, Gmina Gryfino 50 000 zł, Gmina Trzcińsko-Zdrój 25 000 zł, Gmina Banie 20 000 zł, Gmina Chojna 50 000 zł, Gmina Widuchowa 5 000 zł, Gmina Moryń 5 000 zł, OSP Radziszewo 20 000 zł, OSP Banie 5 000 zł, Polenmarkt Sp. z o.o. Osinów Dolny 10 000 zł. Pozostała kwota 956 950 zł została dofinansowana z Narodowego Funduszu Ochrony Środowiska oraz środków Komendy Głównej i Wojewódzkiej Państwowej Straży Pożarnej.

Aktu poświęcenie samochodów pożarniczych dokonał ksiądz dziekan Stanisław Helak.

Po uroczystości przekazania samochodów zaproszeni goście udali się do świetlicy JRG, gdzie Komendant Powiatowy podsumował działalność KP PSP w Gryfinie za rok 2022, a prezentację nt. działalności PSP w województwie przedstawił Zachodniopomorski Komendant Wojewódzki.

W swoim wystąpieniu Wojewoda zachodniopomorski Zbigniew Bogucki podkreślił - To niezwykle ważne, aby Ci, którzy ratują życie, zdrowie i minie drugiego człowieka oraz zapewniają bezpieczeństwo w swojej lokalnej społeczności mieli jak najlepszy sprzęt. Silne państwo to także najlepsze wyposażenie i godne warunki do realizowania tej trudnej misji. Dziękuję funkcjonariuszkom i funkcjonariuszom PSP za służbę i gotowość niesienia pomocy.

W uroczystości uczestniczyli: Posłowie na Sejm RP - Michał Jach, Leszek Dobrzyński i Artur Szałabawka, Regionalny Dyrektor Lasów Państwowych w Szczecinie – Andrzej Szelążek, Starosta Powiatu Gryfińskiego – Wojciech Konarski, Burmistrzowie i Wójtowie z powiatu gryfińskiego, Prezes Zarządu Powiatowego Związku Ochotniczych Straży Pożarnych RP – Paweł Trzaskoś oraz przedstawiciele zaprzyjaźnionych służb i instytucji.

A. Szczepaniak
Foto: Archiwum PSP

eprasa.pl 2158fdbd47

Zupy wyszły szybko

W sobotni poranek 18 marca na widuchowskim nabrzeżu odbył się Festiwal zup oraz zlot motocyklowy. Strefę kulinarną zorganizowały Panie z KGW Lawenda Widuchowa, które w ramach festiwalu serwowały szesnaście pysznych zup.

Jak nam powiedziała szefowa KGW Lawenda, pomysł na zorganizowanie Festiwalu Zup powstał w zeszłym roku. Postanowiły zrobić go wiosną lub jesienią, gdyż latem zupy szybko by się popsuły. Termin wiosenny – tuż przed Pierwszym Dniem Wiosny, połączony z konkursem na najpiękniejszą Marzannę – uzgodniły z motocyklistami. Im zaś pasowały godziny przedpołudniowe, kiedy więc w południe przyjechaliśmy na nabrzeże w Widuchowej, większość motocyklistów już wyjechała. Co gorsze, 16 rodzajów zup przygotowanych przez panie z Lawendy też już wyszło. Przyszło obejść się smakiem. I na przyszłoroczny Festiwal Zup wybrać się w porze drugiego śniadania.

Prawie 200 motocykli!

Jak napisano na stronie Gminy Widuchowa, Ekipa Black Sprocket i Stowarzyszenie Motocyklowe „Sokół" z Polic zorganizowała szereg widowiskowych konkurencji dla kierowców jednośladów oraz konkurs na najładniejszą Marzannę.

Piękna pogoda, pyszne jedzenie i znakomita frekwencja sprawiły, że powitanie wiosny w takiej formie z pewnością wpisze się na stałe w kalendarz gminnych wydarzeń. Zapraszamy do Widuchowej za rok!

Organizatorzy wydarzenia: Black Sprocket, Stowarzyszenie Motocyklowe „Sokół" w Policach, KGW Lawenda, wójt Paweł Wróbel oraz OSP LSRG Widuchowa.

Rk/foto org.

PIASKI, ŻWIRY, KRUSZYWA DROGOWE
Piasek płukany, piasek zasypowy, żwiry, kruszywa łamane, zamienniki, betony ,podsypki.
TRANSPORT MATERIAŁÓW SYPKICH 1-28 T
WYWÓZ GRUZU, ZAGĘSZCZARKI 60-500KG
KOPARKO-ŁADOWARKA tel. 602 460 400

REKLAMA
kontakt.7dnigryfina@gmail.com
tel. 91 404 50 14

eprasa.pl 2158fdbd47

We wtorek, 21 marca mieliśmy w redakcji 7 Dni Gryfina niezwykłych gości. Wracając ze spaceru poświęconego Pierwszemu Dniu Wiosny, przyszły do nas przedszkolaki z Przedszkola imienia Kubusia Puchatka w Gryfinie. Wręczyły nam dwa bukieciki żonkili, pozdrowiły z okazji powrotu wiosny oraz całą grupą zapozowały do zdjęcia razem ze swymi wychowawczyniami.

Gryfińskie Rajdy Rowerowe Reaktywacja!

Informujemy wszystkich rowerzystów, rodziny rowerowe oraz chętnych do wspólnych wycieczek, o funkcjonującej grupie rajdowej – Facebook - Gryfińskie Rajdy Reaktywacja. Już zaplanowano harmonogram wycieczek na ten sezon!

Rozpoczęcie rajdów już wkrótce - zainteresowanych odsyłamy do funkcjonującej na Facebooku grupy Do zobaczenia na trasie! *Dost.*

Czekam na Ciebie – Wiosno!

Mamy już kalendarzową wiosnę, a lada dzień nadejdzie prawdziwa. Właściwie ona już jest. Niestety na tegoroczną premierę zapomniała zaprosić słoneczko. A tak bardzo nam i przyrodzie potrzebne są promienie słońca.

Witamina D3, którą słońce nam funduje, okazuje się niezbędna dla naszego organizmu osłabionego pandemią i grypą. Słoneczko! bądź już z nami. Czekamy.

Mimo obciążeń dysfunkcyjnych narządów ruchu i innych schorzeń staram się być w plenerze. Tak właśnie było w III weekend marca. Kolizja drogowa wymusiła powrót do Gryfina okrężną drogą poprzez Krzywin i Banie. Internetowa nawigacja zawiodła i tak zamiast na zagospodarowanym brzegu jeziora Kiełbicz znaleźliśmy się po przeciwnej stronie jeziora.

Ktoś przed laty uznał ten teren, mimo jego dzikości za atrakcyjny i w pewnym oddaleniu wybudował dom, który obecnie niszczeje. Potrzebny jest tam gospodarz i to od zaraz. Na brzeg jeziora dojechaliśmy mijając odbudowywany pałac, dawną siedzibę kierownictwa zakładu Rolnego. Podejrzewam, że od pałacu wiodła droga na brzeg jeziora. Być może, że był to park. Drzew tu sporo, różnych gatunków. Są też wiosenne kwiaty cebulkowe, które ktoś kiedyś posadził. Ale to były odległe lata. Dziś ten zakątek odwiedzają wędkarze i czują się tu gospodarzami.

W samym Żelechowie piękny zabytkowy kościół, oraz ładnie odnowiona większość domów. Są też nowe zabudowania w stylu rezydencji nowobogackich. Należą prawdopodobnie do rolników. Z pewnością będących właścicielami dużych areałów.

Wycieczka nie zaplanowana, ale ciekawa turystycznie. Moja koleżanka klubowa Wanda Ch. również szukała w plenerze oznak wiosny. A że je znalazła, świadczy foto.

Pozdrawiam wędrowców!

Lp	Data	Trasa	km. około	Uwagi
1	15.04.2023	pl. Barnima – ul. Pomorska – droga leśna do ścieżki rowerowej – jez. Wełtyń – ognisko wirów – Folwark Wirówek – śc. rowerowa do gryfina	21	odjazd godz.9.30 pl.Barnima
2	6.05.2023	pl. Barnima – Mescherin – Tantow – Penkun – Uckemark – Gartz – Gryfino	50	j/w
3	3.06.2023	pl. Barnima – Wełtyń - Gartno – Żelisławiec – Glinna – Żelisławiec – Drzenin – Sobieradz - Chwarstnica – śc. Rowerową do gryfina	50	j/w
4	17.06.2023	pl. Barnima – Kołbacz – Płonia – SercePuszczy – Gryfin0	60	j/w
5	23.07.2023	Rajd „Przygraniczne szlaki" – wspólnie z SRRNT „Białostroń"	?	odjazd nabrzeże 10.00
6	26/27.08.2023	Dwudniowy Myślibórz	po około 55	Odjazd – do uzgodnienia
7	17.09.2023	Gryfino-Weltyn-Gardno-Zelislawiec-Kartno-Babinek(Winnica Kojder)-Babin-Parsow-Sobieradz(ognisko)- Chwastnica-Szczawno-Gryfino.	50	odjazd godz.9.30 pl.Barnima
8	7.10.2023	Do wymyślenia – oczekuję propozycji		

REKLAMA

Binowskie Specjały
Manufaktura zdrowej żywności

- Usługi cateringowe
- Wyroby własne
  - wędzone - pieczone - gotowane - grillowane
  - z dziczyzny - z wołowiny - z wieprzowiny
  - z ryb - z drobiu i owoców morza
- sery Marwickie
- ciasta domowe

Przyjmujemy zamówienia cateringowe na imprezy do 25 osób

Sala bankietowa do wynajęcia na imprezy do 24 osób (60 m²)

Tel. 601 42 16 63 www.binowskiespecjaly.pl

Promotor najlepszego wina w zachodniopomorskim, z winnicy w Binowie

Można się zgłosić

Z początkiem marca ruszył nabór do VIII edycji ogólnopolskiego konkursu kulinarnego dla Kół Gospodyń Wiejskich „Bitwa Regionów", skierowanego do Kół Gospodyń Wiejskich i stowarzyszeń.

Zgłoszenie można przesłać wyłącznie drogą elektroniczną poprzez wypełnienie Formularza zgłoszeniowego, znajdującego się na stronie www.bitwaregionow.pl

Termin naboru do konkursu Kół Gospodyń Wiejskich potrwa do 31 marca br. *dost.*

eprasa.pl 2158fdbd47

Dlaczego nie wypalać traw

Wypalanie traw i zarośli jest prawnie zabronione! Jest to jeden z najbardziej brutalnych sposobów niszczenia środowiska. Wbrew pozorom, wypalanie nie daje żadnych korzyści, a wręcz przeciwnie – przynosi jedynie szkody dla przyrody, jak i samego człowieka. Świadczy o tym poniższe zestawienie faktów.

Negatywny wpływ na ludzi

• Niestety, okazuje się, że co roku w takich pożarach giną też ludzie – najczęściej ci, którzy podejmują się wypalania. Zazwyczaj bezpośrednią przyczyną zgonu jest zawał serca, udar termiczny lub gwałtowna zmiana kierunku wiatru, a co za tym idzie – wielkości płomienia, co zaskakuje nieświadomego wypalacza.

• Wypalanie to jedna z istotnych przyczyn zatruwania i tak już nadmiernie zanieczyszczonej atmosfery – tysiące pożarów w skali kraju wiąże się z „wyrzucaniem" do niej dziesiątków ton tlenku węgla oraz innych niebezpiecznych związków chemicznych. W związku z tym z roku na rok pogarsza się stan zdrowia społeczeństwa; zmniejsza się przeciętna długość życia.

– zastraszająco wzrasta ilość chorób nowotworowych

- następują niekorzystne zmiany w układzie kostnym

- wyraźnie nasilają się choroby układu krążenia

- coraz więcej kłopotu sprawiają choroby oczu

- smog atakuje układ oddechowy; wzrasta natężenie chorób alergicznych.

Dla porównania przytoczmy przykład dymu papierosowego: wszyscy wiemy, jak jest szkodliwy, dlatego walczymy z nałogiem palenia papierosów. Tak samo postępujmy w odniesieniu do wypalania traw! Jeżeli ktoś pali papierosa w miejscu publicznym, zwracamy mu uwagę – tak samo róbmy widząc jak ktoś bezmyślnie wypala trawy.

• Dym pochodzący z wypalania jest bardzo niebezpieczny nie tylko z powodu zatruwania atmosfery. Wypalanie traw nierzadko utrudnia również poruszanie się po drogach kierowcom; gęsty dym ścielący się na drogach ogranicza widoczność, w wyniku czego, podobnie jak we mgle, dochodzi do wielu wypadków i kolizji. Wszystko to prowadzi do strat materialnych, a także osobistych tragedii.

• Wypalanie jest świadectwem braku kultury. Wypalacze kompromitują nas jako społeczeństwo w oczach gości i turystów zagranicznych. Wypalanie traw to zjawisko typowo polskie, nie występujące w Europie Zachodniej.

• Dobrze widoczny ogień, zwłaszcza wieczorem, powoduje lęk i stres u wielu osób, zwłaszcza starszych.

• Bezmyślne uśmiercanie roślin i zwierząt, a czasami nawet ludzi, poprzez wypalanie godzi w uczucia religijne wielu ludzi („nie niszcz, nie zabijaj").

• Każdy pożar, a co za tym idzie – każda interwencja sporo kosztuje. Sam przyjazd straży pożarnej do ognia kosztuje kilkaset złotych; w skali kraju są to dziesiątki tysięcy pożarów. Koszty to nie tylko wylana woda, spalone paliwo, zużyty sprzęt… To przede wszystkim ludzkie życie, zmęczenie, co nie sposób określić w złotówkach, więc trudno sprecyzować/oszacować straty. Są to na pewno miliony zł. Te ogromne sumy pokrywane są w ostatecznym rozrachunku z Budżetu Państwa. Oznacza to, iż to my – całe społeczeństwo – ponosimy ciężar finansowy walki z pożarami. Zapewne każdy z nas miałby ciekawsze propozycje na zagospodarowanie tak wielkich kwot pieniędzy, które każdego roku „przemijają z wiatrem". Np. można by zakupić nowy sprzęt dla strażaków, karetki pogotowia, podreperować służbę zdrowia, edukację… itd.

Należy pamiętać o kolejnej bardzo ważnej kwestii:, kiedy strażacy są zadysponowani do akcji gaszenia pożarów traw, łąk i nieużytków, w tym samym czasie mogą być potrzebni w innym miejscu, np. do ratowania życia ludzi poszkodowanych w wypadku drogowym czy innym tragicznym zdarzeniu. Zaangażowanie w akcję gaszenia trawy powoduje znaczne wydłużenie czasu dojazdu do miejsca zdarzenia, a często o życiu człowieka decydują minuty.

Wypalanie traw a zwierzęta

• Śmierć w płomieniach czyha na ptaki. Niszczone są miejsca lęgowe wielu gatunków ptaków gnieżdżących się na ziemi lub w strefie krzewów. Palą się również gniazda już zasiedlone, a zatem z jajeczkami lub pisklętami (np. tak lubianych przez nas wszystkich skowronków).

• Dym uniemożliwia pszczołom, trzmielom oblatywanie łąk. Owady te giną w płomieniach, co powoduje zmniejszenie liczby zapylonych kwiatów, a w konsekwencji obniżenie plonów roślin.

• Giną też zwierzęta domowe, które przypadkowo znajdą się w zasięgu pożaru, ponieważ tracą orientację w dymie, ulegają zaczadzeniu. Dotyczy to również dużych zwierząt leśnych, takich jak sarny, jelenie czy dziki.

• Płomienie niszczą miejsca bytowania zwierzyny łownej, m.in. bażantów, kuropatw, zajęcy, a nawet saren.

• W płomieniach lub na skutek podwyższonej temperatury ginie wiele pożytecznych zwierząt kręgowych: płazy (żaby, ropuchy, jaszczurki), ssaki (krety ryjówki, jeże, zające, lisy, borsuki, kuny, nornice, badylarki, ryjówki i inne drobne gryzonie).

• Przy wypalaniu giną mrówki. Jedna ich kolonia może zniszczyć do 4 milionów szkodliwych owadów rocznie. Mrówki zjadając resztki roślinne i zwierzęce ułatwiają rozkład masy organicznej oraz wzbogacają warstwę próchnicy, przewietrzają glebę. Podobnymi sprzymierzeńcami w walce ze szkodnikami są biedronki, zjadające mszyce.

• Ogień uśmierca wiele pożytecznych zwierząt bezkręgowych, m.in. dżdżownice (które mają pozytywny wpływ na strukturę gleby i jej właściwości), pająki, wije, owady (drapieżne i pasożytnicze).

Powyższe przykłady stanowią niezbity dowód, że wypalanie traw niszczy wszystkie organizmy, nie tylko szkodniki. Giną organizmy glebowe, owady zapylające kwiaty, dżdżownice, drobne kręgowce, pisklęta wcześnie zakładających gniazda ptaków. Zdarza się, że w pożodze tracą życie zwierzęta chronione.

Gov

Chcesz dać ogłoszenie - reklamę w gazecie
na powiat:
goleniowski, gryfiński, łobeski, stargardzki
zadzwoń: 506 638 789, 91 404 50 14 • napisz: karolinasb@domjudy.pl

eprasa.pl 2158fdbd47

Kiedy dzwonić i NIE dzwonić na numer alarmowy 112?

Na numer alarmowy 112 DZWOŃ tylko w nagłych, wymagających interwencji służb ratowniczych sytuacjach, takich jak:

- wypadki drogowe
- silne krwawienia i uszkodzenia ciała
- omdlenia i utrata świadomości
- pożary
- przypadki porażenia prądem
- kradzieże, włamania
- rozboje i inne przypadki użycia przemocy
- rozpoznania osoby poszukiwanej przez Policję
- inna sytuacja nagłego zagrożenia życia, zdrowia, środowiska, mienia, bezpieczeństwa lub porządku publicznego

Dzwoniąc na numer alarmowy 112 BEZ POTRZEBY i uzasadnienia, BLOKUJESZ linię alarmową osobie, która właśnie w tej chwili może potrzebować natychmiastowej pomocy, a nie może połączyć się z operatorem numerów alarmowych w CPR.

Zastanów się – TY też możesz kiedyś potrzebować pomocy!

NIE DZWOŃ na numer alarmowy 112, gdy sytuacja nie wymaga interwencji służb ratunkowych, nie jest niebezpieczna i nie stwarza zagrożenia dla życia, zdrowia, środowiska, mienia lub w innych sytuacjach, gdy chcesz na przykład:

- zgłosić fikcyjne zgłoszenie
- zasięgnąć jedynie informacji na temat pogody, rozkładu jazdy komunikacji miejskiej, kolejowej lub lotniczej
- poinformować o utrudnieniach w ruchu drogowym

- poinformować, że nie potrzebujesz pomocy
- ustalić dane kontaktowe firmy lub osoby prywatnej
- wyrazić opinię dotyczącą dowolnego tematu, wydarzenia lub osoby
- przesunąć umówione spotkanie z przedstawicielami służb mundurowych
- sprawdzić, czy numer 112 naprawdę działa
- wezwać taksówkę, zamówić pizzę lub pomoc drogową
- uzyskać poradę prawną lub medyczną
- zdobyć PIN lub PUK do telefonu
- uzyskać połączenie międzynarodowe

Dzwoniąc na numer alarmowy 112 BEZ POTRZEBY i uzasadnienia, BLOKUJESZ linię alarmową osobie, która właśnie w tej chwili może potrzebować natychmiastowej pomocy, a nie może połączyć się z operatorem numerów alarmowych w CPR.

Gov

Praca wre

Przebudowa odcinka drogi wojewódzkiej 125, przebiegającego przez Klępicz w powiecie gryfińskim.

Kontynuowane są tu prace przy budowie chodników, zjazdów, elementów bezpieczeństwa ruchu drogowego i nowego oświetlenia. Ta przebudowa jest współfinansowana ze środków unijnych z Regionalnego Programu Operacyjnego Województwa Zachodniopomorskiego.

DW 125 prowadzi od przejścia granicznego z Niemcami w Osinowie Dolnym w kierunku Morynia. Na wysokości tej miejscowości nadal obowiązuje objazd drogami lokalnymi. *Dost.*

Eliminacje gminne OTWP

Ogólnopolski Turniej Wiedzy Pożarniczej cieszy się w gminie Widuchowa od lat dużym zainteresowaniem.

We wtorek odbyły się eliminacje gminne, w których wzięło udział 13 uczniów z obu szkół podstawowych. Swoją obecnością konkurs zaszczycił Komendant Powiatowy Państwowej Straży Pożarnej w Gryfinie st. bryg. Piotr Juzyszyn.

Test wiedzy składał się z 25 pytań zamkniętych, które wymagały szerokiej wiedzy z zakresu historii pożarnictwa, ratownictwa i zasad bezpieczeństwa.

Do etapu powiatowego zakwalifikowali się:

kat. młodsza: 1. Julia Kurantowicz, 2. Karina Kowalska oraz 3. Paweł Osiadacz;

kat. starsza: 1. Bartosz Kurantowicz, 2. Gabriela Kowalska i Emilia Górak (ex aequo).

Gratulujemy wszystkim uczestnikom, a najlepszej szóstce życzymy powodzenia na etapie powiatowy. *Dost.*

eprasa.pl 2158fdbd47

Jak oszczędzać wodę… i na wodzie

22 marca to był Światowy Dzień Wody. Ten niezwykle cenny surowiec jest dziś szczególnie narażony na zanieczyszczenie m.in. przez ścieki przemysłowe i mikroplastik. Natomiast globalne

- ocieplenie może mieć negatywny wpływ na jego dostępność. Tymczasem to nie jedyne
- zagrożenia, które dotyczą wody. Każdy jednak może przyłączyć się do działań chroniących
- środowisko naturalne oraz… stan portfela.

Tlenek wodoru lub H2O, czyli po prostu woda, jest jednym z najcenniejszych zasobów naturalnych na Ziemi. Pełni szereg kluczowych funkcji w ekosystemach i gospodarce. To podstawowy składnik wszystkich żywych organizmów, niezbędny również do ich życia, wzrostu i rozwoju. Na przykład człowiek średnio składa się z wody aż w 70%. Ten płyn pełni również ważną rolę w regulacji klimatu. Między innymi z tych względów już kolejny raz, z inicjatywy ONZ, 22 marca obchodzony był Światowy Dzień Wody.

W zależności od przeznaczenia i miejsca występowania woda określana jest na różne sposoby.

Najwięcej – aż 97 proc. – jest wody morskiej, która ze względu na wysokie stężenie chlorku sodu i innych soli nie jest zdatna do picia. Mogą zmienić to procesy odsalania, takie jak zamrażanie, odwrócona osmoza i destylacja. To rozwiązanie praktykowane już dziś m.in. na wyspach i obszarach, gdzie woda pitna jest trudno dostępna. Wiąże się jednak z dodatkowymi kosztami. Jest to o tyle ważny proces, że woda słodka, czyli pitna to zaledwie 3 proc. dostępnych na Ziemi zasobów. Składają się na nie pokrywa lodowa i lodowce, wody podziemne oraz powierzchniowe.

Nieco inaczej jest z wodą szarą, która powstaje podczas większości czynności domowych, m.in. w trakcie mycia warzyw i owoców oraz pryszniców i kąpieli. Taka woda może być ponownie wykorzystana, np. do spłukania toalety lub sprzątania. Zwłaszcza że nie jest w dużym stopniu zanieczyszczona chemicznie i biologicznie.

– Poszukiwanie wody nawet w kosmosie pokazuje, jak ważny dla funkcjonowania ludzkości jest to zasób. Tymczasem należy zadbać również o to, co dla znaczącej części ludzkości dostępne jest na wyciągnięcie ręki. Niestety, destrukcyjna działalność człowieka może prowadzić do skażenia wód gruntowych oraz powierzchniowych. Przyczyniają się do tego m.in. ścieki przemysłowe zrzucane do rzek, a także dzikie wysypiska śmieci. Bowiem tylko jedna mała bateria guzikowa, która z takiego obiektu przedostanie się do wód gruntowych, może zatruć ich ilość porównywalną z zapotrzebowaniem człowieka na ok. 150-200 dni – wskazuje Felice Scoccimarro, prezes Amest

Otwock Sp. z o.o., działającej w branży gospodarowania odpadami i lider Akademii Ekologicznej Amest Otwock.

Groźne globalne ocieplenie i mikroplastik

Kolejnym kłopotem są postępujące zmiany klimatyczne, wywoływane m.in. przez nadmierną emisję dwutlenku węgla i innych gazów cieplarnianych do atmosfery. Te czynniki mają wpływ na topnienie lodowców górskich i lądolodów grenlandzkiego oraz arktycznego. Kurczy się również letnia pokrywa lodowa na Oceanie Arktycznym, a poziom oceanów wzrasta. Według szacunków Międzynarodowego Zespołu ds. Zmian Klimatu w latach 1901-2018 wzrósł on aż o 20 cm. W latach 2006-2018 wzrost utrzymywał się na poziomie 3,7 mm rocznie, czyli o 2,4 mm rocznie więcej niż w poprzedzających 70 latach.

W wodach oceanicznych, morskich oraz gruntowych i lodowcach odnajdywany jest mikroplastik.

Powstaje on na skutek rozkładania się tworzyw sztucznych. Jego najmniejsze fragmenty są

- niewidoczne dla ludzkiego oka i mają zaledwie 1 mikrometr (0,0001 cm). Skalę problemu obrazuje
- Wielka Pacyficzna Plama Śmieci o powierzchni aż 1,6 mln km 2 . To obszar 5 razy większy od Polski.
- Zgromadzony, również na dryfującej po Oceanie Spokojnym „wyspie", plastik konsumowany jest
- przez żywe organizmy. Większe elementy mogą prowadzić do ich śmierci, a mikrodrobiny przenikają do łańcucha pokarmowego, w konsekwencji trafiając również na nasze talerze.

– Eliminacja mikroplastiku z mórz i oceanów jest wielkim wyzwaniem. Niezwykle trudno usunąć go tradycyjnymi metodami z otwartych akwenów. Z tego względu konieczne jest poszukiwanie rozwiązań w oparciu o najnowocześniejsze technologie, które cały czas są rozwijane. Należy zwalczać również przyczynę – na przykład dążąc do ograniczania produkcji i wykorzystywania plastiku na co dzień – ocenia Felice Scoccimarro.

Zmagając się z ogromnymi ilościami produkowanych tworzyw sztucznych warto wybierać wielorazowe odpowiedniki „jednorazówek" – toreb foliowych i opakowań. W przypadku napojów lepiej wybierać te w szklanych butelkach. Z kolei woda pitna często jest dostępna w kranie. Dla

poprawy smaku i zmniejszenia jej twardości można również posłużyć się dzbankami filtrującymi. Tak przygotowana do spożycia woda jest o wiele tańsza od butelkowanej – np. litr warszawskiej kranówki kosztuje mniej niż 1 grosz. Innym ważnym rozwiązaniem jest oszczędzanie wody. Zamknięty kran podczas mycia zębów, golenia się czy zmywania naczyń, dopasowanie siły strumienia wody podczas mycia rąk czy korzystanie z maksymalnie zapełnionej pralki i zmywarki oraz perlatorów. To tylko niektóre przykłady oszczędności, jakie można uzyskać. *Dost.*

OGŁOSZENIE

Mam 74 lata, trzydzieści lat temu przeszłam zator tętnicy płucnej posiadam I grupę inwalidzką, od dwudziestu lat mam otwarte rany na lewej nodze po operacjach, a druga po oparzeniu tłuszczem. Choruję na kręgosłup, mam trudności w chodzeniu, poruszaniu się. Rok temu dowiedziałam się o problemach z oczami. Obecnie na prawo oko nie widzę. Dużym kosztem są dla mnie opatrunki i plastry.

Bardzo proszę o wparcie i oddanie na mnie 1,5% podatku.

Numer KRS: 0000308316
M/ 221 Bożena Miazga, Gryfino

Wspomaga mnie 1% Fundacja Złotowianka

Numer konta: 25 8944 0003 0002 7430 2000 0010
Spółdzielczy Bank Ludowy Zakrzewo

Klasa Okręgowa grupa II

Odra wciąż rozpędzona

Piłkarze Odry Chojny są w tym sezonie nie do zatrzymania. Wygrywają wszystko „jak leci". W sobotę o sile zespołu z Chojny przekonał się Łabędź Widuchowa, który przegrał aż 0:5.

Odra Choja – Łabędź Widuchowa 5:0 (1:0)

Bramki: Panicz, Turkiewicz, Madera, Nagaj, Borczyński

Odra: P. Małek - K. Orman (T. Matuszak), Ł. Głowacki, M. Ceglarek (M. Przybylski), E. Madera, P. Andrzejewski, M. Nagaj, K. Wąchała, K. Turkiewicz (M. Borczyński), R. Stasiak, A. Panicz

Łabędź: S. Pająk - M. Tubacki, D. Włoch, T. Szturo, M. Włoch, M. Pawlus, Ł. Karapulka, E. Kubicki, D. Bigus, A. Czarnecki, K. Firlit (W. Karapulka).

Odra z kompletem punktów jest zdecydowanym liderem i bardzo pewnie zmierza do IV ligi. W innym spotkaniu tej grupy Iskra Banie nie dała szans Ogniwu Babinek, wygrywając pewnie 3:0. Bramki dla Iskry zdobyli: Kaniecki 2 i Kuzio.

eprasa.pl 2158fdbd47

Nie daj się nabić w marketingową „eko" butelkę!

„Zdrową żywność", produkty „eko", „bio" i „organic" znajdziemy już nie tylko w sklepach wielkopowierzchniowych czy internetowych. Także u osiedlowych sprzedawców, w kioskach, na spożywczych bazarach czy stacjach benzynowych. Ale czy wszystko, co kryje się pod tymi nazwami, naprawdę jest ekologiczne?

Niestety nie! Często jest to chwyt marketingowy, wykorzystywany przez niektórych producentów żywności, chcących skorzystać z rozwijającego się ekologicznego trendu. A sposoby, by nie dać się wyprowadzić w (nieekologicznie) pole podczas zakupów, są naprawdę proste! Wystarczy czytać etykiety i szukać na nich znaku Euroliścia!

1. Produkt eko, czyli jaki?

Nie wszystko, co wyhodowane metodą tradycyjną w przydomowym ogródku czy na polu, możemy nazwać „eko". Produkty ekologiczne muszą spełnić szereg ścisłych wymagań, dotyczących sposobu ich produkcji i pochodzenia surowców, z których zostały wytworzone. Ekologicznymi nazywamy tylko te zawierające w sobie co najmniej 95% składników pochodzących z produkcji ekologicznej. Żywność, która spełnia ten wymóg, opatrzona jest unijnym znakiem Euroliścia – czyli liścia ułożonego z 12 białych gwiazdek, zamieszczonego na zielonym tle. Jeśli znajdziemy go na opakowaniu produktu, to możemy mieć pewność, że posiada on obowiązujący w Unii Europejskiej certyfikat ekologiczny.

W przypadku żywności eko sposób jej wytwarzania podlega rygorystycznym normom. Do jej produkcji nie stosuje się m.in.:

- żywności genetycznie modyfikowanej, tzw. GMO,

- nawozów sztucznych, środków chwastobójczych oraz pestycydów,
- hormonów przyspieszających wzrost zwierząt.

Rolnicy, zajmujący się produkcją żywności ekologicznej, mogą stosować wyłącznie wybrane środki, które zostały dopuszczone do użycia w rolnictwie ekologicznym, m.in.: naturalne metody ochrony, ręczne (mechaniczne) usuwanie chwastów, naturalne nawozy, takie jak kompost czy obornik. Dzięki temu żywność ekologiczna nie zawiera szkodliwych dla nas substancji, a sama jej produkcja odbywa się w oparciu o poszanowanie środowiska naturalnego. Zasady produkcji oraz sposób oznaczania żywności ekologicznej są ściśle określone m.in. w Rozporządzeniu Rady Wspólnoty Europejskiej z 2007 roku.

2. UE na straży świadomości ekologicznej

23 września w państwach należących do Unii Europejskiej obchodzony był Dzień Rolnictwa Ekologicznego – EU Organic Day! Jego celem jest podniesienie świadomości społecznej w UE na temat produkcji ekologicznej i jej dobroczynnego wpływu na środowisko. A data nie jest przypadkowa! Właśnie 23 września przypada równonoc jesienna, która ma przypominać nam o równowadze pomiędzy nocą a dniem oraz o równowadze niezbędnej w pracy z naturą. EU Organic Day, zapoczątkowany w 2021 roku przez Parlament Europejski, Komisję i Radę Unii Europejskiej, jest okazją do tego, by wyznaczyć nowe cele dla przyszłości rolnictwa ekologicznego w Europie. Aktualnie, najważniejszym z nich jest dążenie UE do neutralności klimatycznej, która ma zostać osiągnięta do 2050 roku. Niezbędnym etapem tej drogi jest zrównoważona produkcja żywności, ponieważ około 1/3 światowych emisji gazów cieplarnianych pochodzi właśnie z systemów żywnościowych.

Jednym z kluczowych elementów w ramach europejskiego zielonego ładu jest strategia „Od pola do stołu", przedstawiona przez Komisję Europejską w maju 2020 roku. Zakłada ona m.in.:

- ograniczenie stosowania pestycydów (o 50 proc. do 2030 r.) i środków przeciwbakteryjnych, redukcję stosowania sztucznych nawozów,
- zwiększenie obszarów upraw organicznych (o 25 proc. do 2030 roku),
- podniesienie dobrostanu zwierząt,
- odbudowę bioróżnorodności.

3.

4. Etykieta – certyfikat eko prawdę ci powie!

Etykiety na produktach służą nam – konsumentom – nie tylko do sprawdzania składu produktu czy kaloryczności produktu, ale też uzyskania informacji na temat miejsca czy sposobu jego wyprodukowania. Szukając „żywności ekologicznej", powinniśmy wypatrywać na opanowaniu znaku Euroliścia oraz numeru jednostki certyfikującej, których obecność daje nam gwarancję, że produkt posiada certyfikat ekologiczny. Pamiętajmy o tym, że sam napis na produkcie „bio", „eko" „organic" nie sprawia, że żywność jest ekologiczna!

W przypadku żywności pakowanej, jak np. mąka, mleko, zboża, sprawdzenie, czy mamy do czynienia z certyfikowanym produktem jest proste. A co w sytuacji, gdy chcemy kupić ekologiczne warzywa, owoce lub inne produkty - „na wagę"? Poprośmy sprzedawcę o przedstawienie certyfikatu. Producent, oferujący żywność „eko", powinien posiadać aktualny dokument, wydany przez jednostkę certyfikującą, który potwierdzi, że wszystkie etapy produkcji były zgodne z normami rolnictwa ekologicznego.

Dokonując eko-zakupów, pamiętajmy o tym, by czytać etykiety i szukać na nich Euroliścia. Znak ten daje nam gwarancję, że wybrany przez nas produkt został zweryfikowany przez specjalistyczne jednostki certyfikujące – w Polsce mamy ich aż 13, które regularnie kontrolują gospodarstwa ekologiczne i jakość produkowanej w nich żywności. Jednocześnie Euroliść informuje nas, konsumentów, o tym, że mamy do czynienia z produktem, który został wyprodukowany w oparciu o poszanowanie środowiska naturalnego, jego bioróżnorodność, oraz zapewnienie zwierzętom odpowiedniego poziomu dobrostanu. Przestawiając się na eko, dbamy nie tylko o wysoką jakość naszej diety, ale również planetę i wspólnie dążymy do osiągnięcia neutralności klimatycznej.

– podsumowuje Krystyna Radkowska, prezes Polskiej Izby Żywności Ekologicznej.

***

Informacje o kampanii:

„Przestaw się na eko – szukaj Euroliścia" to kampania edukacyjna, realizowana przez Polską Izbę Żywności Ekologicznej, której celem jest budowanie świadomości społeczeństwa w zakresie żywności ekologicznej, rozpoznawalności dla unijnego systemu jakości rolnictwa ekologicznego, a także promocja żywności certyfikowanej. Działania realizowane w ramach projektu mają za zadanie pokazanie konsumentom, jak żywność certyfikowana wpływa na nas i środowisko oraz jak w prosty sposób możemy przestawić się na eko, dokonując codziennych wyborów. Więcej informacji o kampanii znajduje się na platformie: www.przestawsienaeko.eu, będącej kompendium eko-wiedzy. Kampania sfinansowana ze środków UE.

Piłka ręczna

KPR PGE znowu bez punktu

Szczypiorniści KPR PGE Gryfino przegrali kolejny mecz. Tym razem nie sprostali na własnym parkiecie Sparcie Oborniki. Rywale wygrali 31:30, głównie dzięki większej rozwadze zaprezentowanej w końcówce spotkania.

Dla KPR była to szósta porażka z rzędu. W sobotę wydawało się, że seria przegranych zostanie wreszcie przełamana. W 42. minucie nasza drużyna prowadziła różnicą trzech bramek. Była to największa przewaga osiągnięta w tym spotkaniu przez któryś z zespołów. Przez większą część meczu wynik oscylował wokół remisu. Niestety, młody gryfiński zespół nie zdołał utrzymać mozolnie wypracowanej przewagi. Dwie dwuminutowe wykluczenia, a zwłaszcza proste błędy w ataku i błędne decyzje sprawiły, że w rywale w 52. minucie doprowadzili do remisu 28:28. Wprawdzie po bramce Skrzypowiaka KPR wyszło jeszcze raz na prowadzenie, ale ostatni fragment gry należał do gości.

Po tej porażce KPR z dorobkiem 9 punktów spadł na przedostatnią pozycję w tabeli. W kolejnym meczu zagra w Olsztynie ze zdecydowanym outsiderem rozgrywek – Szczypiorniakiem, który nie zdołał w tym sezonie jeszcze wygrać ani razu. Liczymy zatem na przełamanie KPR, bo lepszej okazji w tym sezonie może już nie być. DJ

Tabela

1.	ITS Jeziorak Iława	15	35	480 / 439
2.	Sokół Kościerzyna	12	34	425 / 369
3.	Kospel Gwardia Koszalin	12	33	430 / 343
4.	USAR Kwidzyn	15	25	483 / 469
5.	Tytani Wejherowo	12	21	387 / 382
6.	MKS Grudziądz	13	18	403 / 398
7.	SMS ZPRP I Kwidzyn	13	13	417 / 457
8.	SKF KPR Sparta Oborniki	12	9	349 / 380
9.	PGE KPR Gryfino	13	9	417 / 442
10.	KS Szczypiorniak Olsztyn	15	1	403 / 515

REKLAMA

POBIEROWO
zatrudnię do pracy
od maja do końca września: kucharkę, pomoc kuchenną, zmywak.
Tel. 605 062 093

eprasa.pl 2158fdbd47

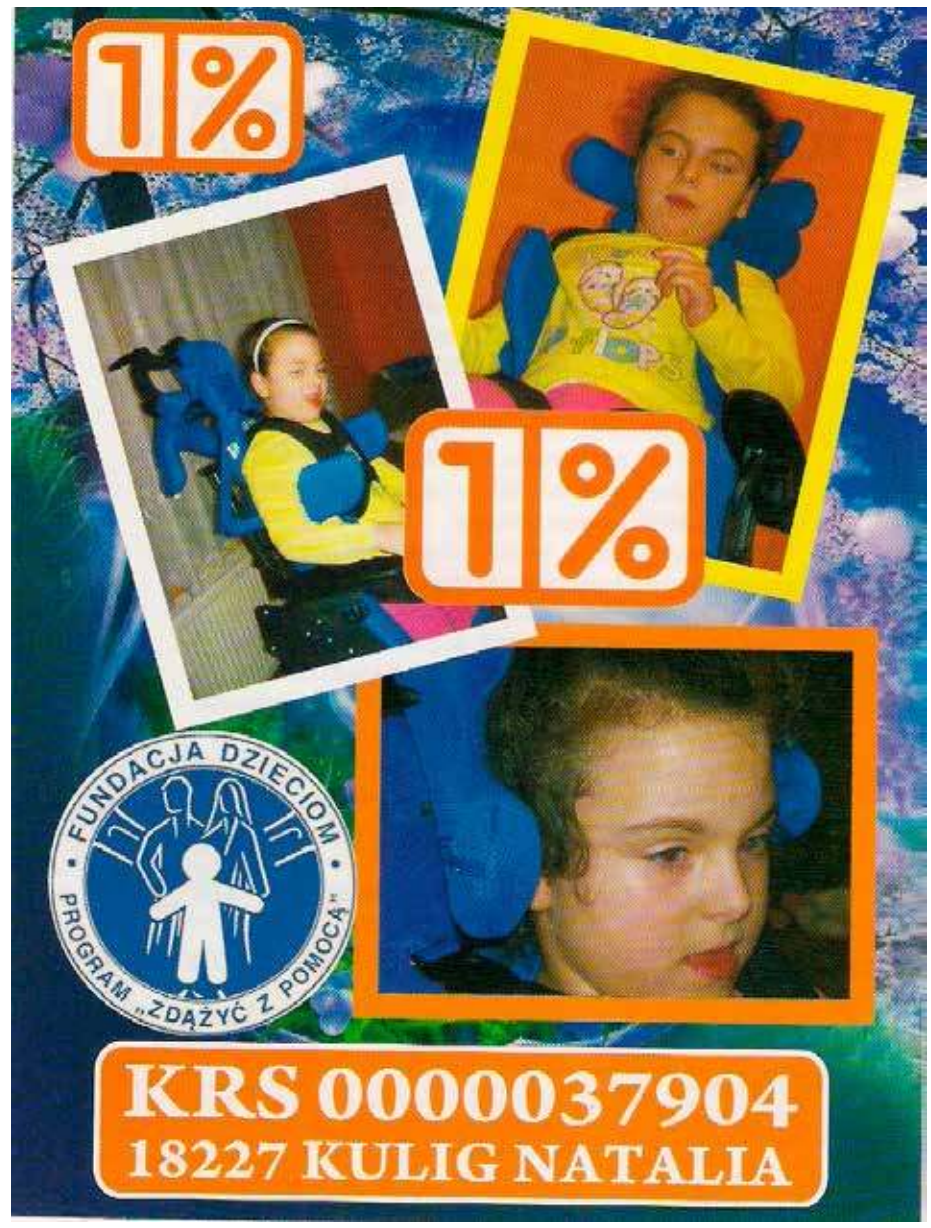

eprasa.pl 2158fdbd47

Sprzedam Mercedes sprinter,
rok 1999, na chodzie,
Cena 4500 zł
Tel. 731 701 208

SPRZEDAM
4-pokojowe mieszkanie na ul. Krasińskiego, 74 m², II piętro.
Tel. 607 664 460

KUPIĘ KAŻDE AUTO za gotówkę
665 708 544

Sprzedam atrakcyjną działkę 70 arów
dla dewelopera domów jednorodzinnych w Mieszkowicach
601 707 573

OGŁOSZENIA DROBNE

91 40 45 014

kontakt.7dnigryfina@gmail.com

Cena 1 zł za słowo - NIERUCHOMOŚCI
70 gr za słowo - pozostałe działy

Możliwość edycji na terenie powiatu goleniowskiego, łobeskiego, stargardzkiego

NIERUCHOMOŚCI

- Do wynajęcia mieszkanie 2 pokoje, Gryfino. Tel. 693 419 392
- Mieszkowice - działka pod zabudowę 70 ar. Tel. 601 707 573

PRACA

- **Przyjmę pomocnika montażystę mebli i kierowcę dostawcę z prawem jazdy kat. B, zarobki 5500-8000 zł na rękę, wyjazdy za granicę z noclegiem, tel. 781 060 250**
- Opiekun osoby starszej zaopiekuje się seniorem. Tel. 603 583 335
- Składam szafy, garderoby „IKEA". Tel. 665 18 44 88
- Firma transportowa Lucas z siedzibą koło Płot zatrudni kierowców C+E w ruchu międzynarodowym na ciągniki siodłowe z naczepą firanką, system 2/1 lub inny. Oferujemy kierunki zachodniej Europy oraz kraje Skandynawii. Atrakcyjne wynagrodzenie, składki rozliczane wg zachodnich stawek godzinowych, wyjazdy z Płot. Tel. 508 269 905

ROLNICTWO

- Sprzedam bardzo tanio owce. Tel. 606 627 718
- Sprzedam pasiekę, 25 rodzin, ule wielkopolskie, korpusowe, 10 ramek. Tel. 606 627 718
- Sprzedam owijarkę do sianokiszonki Strumy oraz silos na ziarno Michał. Tel. 606 627 718

INNE

- Sprzedam 2 kurtki męskie, skórzana i kożuch z PRL. Rozmiar 172. Tel. 601 707 573
- Oddam małe pieski. Tel. 792 340 412

DYŻURY APTEK

24.03	APTEKA GEMINI	Gryfino, ul. 1 Maja 15g
25.03	**APTEKA PULS W GALERII**	**Gryfino, ul. Flisacza 63**
26.03	**APTEKA DBAM O ZDROWIE VERBASCUM**	**Gryfino, ul. 11 Listopada 16f**
27.03	APTEKA MANDRAGORA HIPOKRATES	Gryfino, ul. Krasińskiego 89
28.03	APTEKA DBAM O ZDROWIE	
	APTEKA GRYFIŃSKA	Gryfino, ul. Piastów 10a
29.03	APTEKA PULS MUSZKIETER	Gryfino, ul. 9 Maja 14
30.03	APTEKA DBAM O ZDROWIE	Gryfino, ul. 11 Listopada 66-68

Miejsce pełnienia dyżuru: Gryfino, ul. 11 Listopada 16f

Dyżur nocny trwa od godz. 19.00 do godz. 8.00 dnia następnego.
Dyżur w dni świąteczne trwa od godz. 8.00 do godz. 8.00 dnia następnego.
- zaznaczono weekendy i dni ustawowo wolne od pracy

PUP INFORMUJE 7

URZĄD PRACY

POWIATOWY URZĄD PRACY W GRYFINIE DYSPONUJE NASTĘPUJĄCYMI OFERTAMI PRACY:

1. Doradca rolniczy – praca Banie
2. Elektromonter- praca Nowe Czarnowo
3. Elektryk/mechanik utrzymania ruchu- praca Wełtyń
4. Kasjer sprzedawca- praca Lubanowo, Gryfino (orzeczenie o niepełnosprawności)
5. Oczyszczacz odlewów – praca Gryfino
6. Operator CNC- praca Daleszewo
7. Oczyszczacz odlewów- praca Daleszewo
8. Opiekun/opiekunka- praca Dębce
9. Pomoc kuchenna – praca Gryfino
10. Pomocnik cukiernika- praca Gryfino
11. Pracownik ds. obsługi fermy- praca Stare Czarnowo
12. Pracownik utrzymania czystości – praca Nowe Czarnowo
13. Psycholog- praca Gryfino
14. Specjalista ds. BHP- praca Nowe Czarnowo
15. Sprzedawca w branży mięsnej –praca Gryfino

7 DNI GRYFINA

Redakcja nie zwraca materiałów niezamówionych, nie odpowiada za treść ogłoszeń, listów oraz zastrzega sobie prawo do adiustacji i zmiany tytułów. Listy anonimowe nie są rozpatrywane, dane nadawcy można zastrzec do wiadomości redakcji

ADRES REDAKCJI: ul. Asnyka 31 , 74-101 Gryfino
TEL. 91 404 50 14, fax 91 404 10 14
E-MAIL: rkwapisz.7dnigryfina@gmail.com, **WWW**: 7dnigryfina.pl
WYDAWNICTWO: DJ Media sp. z o.o.

Jeśli byłeś świadkiem ciekawego wydarzenia...
Zadzwoń lub napisz!
kontakt.7dnigryfina@gmail.com
nr do interwencji 502 552 908

Nowe 7 Dni Gryfina

REDAKTOR NACZELNY: Ryszard Kwapisz
DYREKTOR WYDAWNICZY: Piotr Słomski
ZESPÓŁ: Monika Dudkiewicz, Tamara Szymańska, Andrzej Szczepaniak Anna Pietras, Dariusz Jachno,
SKŁAD: Tomasz Tracz

eprasa.pl 2158fdbd47

Impreza fajna. Jedno – ale...

Wojskowe Targi Służby i Pracy okazały się przysłowiom strzałem w dziesiątkę. Ta nowa inicjatywa polskiej armii wzorowana jest na podobnych pomysłach państw zachodnich.

Słusznym pomysłem okazało się wystawienie przez poszczególne jednostki wojskowe prawdziwego bojowego wyposażenia i broni. To podniosło nie tylko atrakcyjność, ale też wiarygodność oferty.

Naprawdę duże wrażenie robiły słowa obsługi, niektórych rodzajów wystawionej w Gryfinie broni jak choćby armato-haubicy samobieżnej, że „była ona w Ukrainie". Mam nadzieję, że obsługa mówiła prawdę. Na sporym podwórku Liceum w parku wystawione urządzenie i broń wprost pchały się w oczy. Na szczęście, nie było wojennego zadęcia, dzięki czemu atmosfera była bardzo sympatyczna i właśnie familijna, co ilustrują nasze zdjęcia. Niewątpliwie pomagała w tym naprawdę smaczna i gęsta od kiełbasy wojskowa grochówka.

Byliśmy na targach tylko w sobotnie południe, a że z psem nie można – do wnętrza hali sportowej gdzie odbywała się bardziej profesjonalna część imprezy, nie wchodziliśmy. Jednak to co widzieliśmy na zewnątrz upewniło nas w przekonaniu, że to był dobry pomysł. A zwiedzający byli nie tylko zabawieni, ale też poduczeni. Bo jak nie patrzeć, całkiem zapomnieć o wojnie toczącej się od roku w Ukrainie się jednak nie dało.

I teraz tytułowe ale... Gdy wychodziliśmy z terenu targów spotkaliśmy w parku emerytowanego gryfińskiego nauczyciela. Na nasz widok podszedł i powiedział. - Wie pan co ja myślę? Tyle pieniędzy wydane na zabijanie!

Ja na to - Wojny były i będą, a przykład Ukrainy dowodzi, że lepiej być dobrze uzbrojonym i wyćwiczonym. Na co emeryt – pacyfista, pokazując wystawione koło Liceum armaty i pojazdy. -Ale jednak te pieniądze można by wydać na inne, nie wojenne cele. I rozeszliśmy się...

rk

eprasa.pl 2158fdbd47