Piątek
17 kwietnia 2026 r.
Nr 16 (3431)
nakład 3000
Rok XXXIV ISSN 1897-2640
Cena 5,00 zł
(w tym 5% VAT)
Numer w sprzedaży do 23.04.2026 r.

DZIENNIK NOWOGARDZKI

Pomorze Zachodnie

Burmistrz łamie bariery...?

Molestowanie nieletnich!

Zakończenie pierwszej tury rozdania dotacji

Gmina ekologią „zajmie się" sama

Kryzys przyciąga kryzys

Budujemy a potem myślimy...

Ale wiocha!

Dni Matematyki w Szkole Podstawowej nr 2

Album Sylwii Milińskiej dostępny w Empiku

Liga Piłki Siatkowej Szkół Podstawowych

MKS Pomorzanin

Nowym szkoleniowcem Dawid Roszak

Przy ul. Kościuszki będzie budowa

To już trzeci sklep Dino

Małgorzata Bujalska dyrektorem szpitala

REKLAMA

TŁUMACZ PRZYSIĘGŁY
języka angielskiego
AGATA SŁOMSKA
tel. 500 434 522 aga_0110@wp.eu

HOTEL Przystań
PRACA W LODZIARNI
• PRACA SEZONOWA
• POSZUKUJEMY ENERGICZNEJ I UŚMIECHNIĘTEJ OSOBY
• ZAKRES OBOWIĄZKÓW :
- SPRZEDAŻ LODÓW
- OBSŁUGA KLIENTA
- DBANIE O PORZĄDEK NA STANOWISKU
CV PROSZĘ WYSYŁAĆ NA ADRES :
przystan@nowogard-hotel.pl
Odezwiemy się do Ciebie

Gorące pieczywo • Pączki • Drożdżówki
PIEKARNIA-CIASTKARNIA Pędziszczak
Sklepik firmowy
— GODZINY OTWARCIA —
OD PONIEDZIAŁKU DO SOBOTY
4:00 – 11:00
OD NIEDZIELI DO CZWARTKU
18:00 – 20:00
ul. Bohaterów Warszawy 66, Nowogard

eprasa.pl 21611deba6

W skrócie

Pasja do piłki nożnej i chęć gry jest znaczni większa niż brak pełnowymiarowych bramek. Na boisku tzw. „Dolnym" już jakiś czas temu pracownicy ZBK zabrali obie konstrukcje, z naszych informacji powodem były względów bezpieczeństwa, a przyczynkiem było jedno z groźnie wyglądających zdarzeń w ubiegłym czasie.

W środę, 15 kwietnia, o godz. 18 strażacy PSP z Nowogardu, podobnie jak ich koledzy w Polsce, włączyli sygnały świetlno-dźwiękowe, aby oddać hołd strażakowi z OSP Trąbki, który w wyniku wypadku odszedł na wieczną służbę.

W tych dniach do wieczności odeszli:

Elżbieta Kazimierczak, zmarła 13.04.2026 roku w wieku 66 lat, ceremonia pogrzebowa została odprawiona w Kaplicy na cmentarzu w Nowogardzie w dniu 15.04.2026 roku

Marek Bacza, zmarł 10.04.2026 roku w wieku 61 lat, ceremonia pogrzebowa zostanie odprawiona w Kaplicy na cmentarzu w Nowogardzie 17.04.2026 roku o godz. 12.00

Józef Grad, zmarł 11.04.2026 roku w wieku 96 lat, ceremonia pogrzebowa została odprawiona w Kaplicy na cmentarzu w Nowogardzie w dniu 13.04.2026 roku

Edward Lach, zmarł 13.04.2026 roku w wieku 85 lat, uroczystości pogrzebowe odbędą się 18.04.2026 roku, msza św. żałobna o godz. 12.00 w Kaplicy

Józef Piecka, zmarł 09.04.2026 roku w wieku 65 lat, uroczystości pogrzebowe odbyły się w dniu 14.04.2026 roku w Kaplicy na cmentarzu w Nowogardzie

REKLAMA

KOMPLEKSOWE USŁUGI POGRZEBOWE ORAZ KAMIENIARSKIE

USŁUGI POGRZEBOWE MEMORIS
KONTAKT CAŁODOBOWY: 693 230 190

Śmigiel Ryszard
KONTAKT KAMIENIARSTWO: 601 595 069, 91 392 18 14

TRUMNY - URNY - PRZEWOZY - EKSHUMACJE
NAGROBKI - GROBOWCE
ZNICZE - WIEŃCE - WIĄZANKI

UL. CMENTARNA 3, 72-200 NOWOGARD
do każdego pogrzebu organizowanego przez naszą firmę obudowa grobu gratis

www.memoris.eu
e-mail: memoris.zp@o2.pl
www.kamieniarstwo-smigiel.pl
e-mail: puhp.smigiel@wp.pl

Zakończenie pierwszej tury rozdania dotacji

Gmina ekologią „zajmie się" sama

Komisja powołana do oceny wniosków pod przewodnictwem Jowity Pawlak oceniła oferty w ostatnich trzech konkursach na realizację zadań publicznych. Nierozstrzygnięty pozostał jedynie konkurs ekologiczny, ale najwidoczniej w tym temacie gmina poradzi sobie sama.

Posiedzenia odbyły się 7 kwietnia w Urzędzie Miejskim przy Placu Wolności 1, z pełnym składem 7 członków powołanych zarządzeniem Burmistrza. Pierwsze ocenie podlegały oferty w ramach kultury i sztuki. Łącznie wpłynęły 4 oferty na kwotę 96 860 zł, a budżet konkursu to jedynie 30 tys. zł. Przyznano dotacje trzem podmiotom: Alternativ Fest (26 000 zł na II Nowogardzki Festiwal Muzyki Niezależnej - to dodajmy znacznie więcej środków niż w pierwszej edycji, gdy w ramach tzw. Małych Grantów organizatorzy maksymalnie mogli starać się o 10 tys. zł), Koło Gospodyń Wiejskich Energia w Długołęce (22 000 zł na Festiwal Świniobicie vol. 5) oraz Stowarzyszenie TWORZYMY RAZEM (24 000 zł na Pożegnanie wakacji). Fundacja Rozwoju Kinematografii nie otrzymała środków z powodu braków formalnych.

W konkursie na zajęcia pozalekcyjne dla dzieci zgłoszono 4 oferty na 29 558 zł przy budżecie 20 000 zł. Dotacje trafiły do Stowarzyszenia Tworzymy Razem (15 800 zł na Bezpieczne i Twórcze Nowogardzkie Wakacje) oraz IMPACTORA Sp. z o.o. NON PROFIT (4200 zł na Akademię Bezpiecznej Młodzieży – zajęcia samoobrony). Pozostałe oferty odrzucono z powodów formalnych.

Na ostatni konkurs, ten w zakresie ochrony środowiska wpłynęły trzy oferty na 22 540 zł (budżet: 10 000 zł). W tym przypadku, co ciekawe, komisja nie przyznała żadnych dotacji – wszystkie projekty odrzucono z różnych powodów, nie tylko braków formalnych.

Nie oznacza to, że w tej dziedzinie nie dzieje się tak zupełnie nic. Okazuje się, że gmina działaniami ekologicznymi może „zająć się" sama. Ciężko wskazać, jakie pozytywne rezultaty mieszkańcy miasta i gminy mogą zauważyć dzięki realizowanym dwóm z dwóm zadaniom („EKO mieszkańcy gminy Nowogard" i „„Gmina z klimatem..."), ale na pewno różnicę zobaczą realizatorzy ww. zadań w swoich kieszeniach, gdyż za darmoszkę pracować nie muszą. Koszt powyższych zadań to grubo ponad milion złotych, a nie jedynie marne 10 tys. zł przewidziane na rozdysponowanie na działania społeczników.

psa

Małgorzata Bujalska oficjalnie dyrektorem szpitala

Wielu mówiło, że ogłoszony konkurs na dyrektora szpitala to fikcja ponieważ zostanie nim Małgorzata Bujalska pełniąca po odejściu Lembasa obowiązki dyrektora tej placówki. Czy to prawda?

Tego nie badaliśmy ale faktem jest, że wielka komisja konkursowa (zasiadał w niej ponoć burmistrz Dobrej.... dlaczego ? tez zagadka) wybrała panią Bujalską w tym tygodniu na dyrektora szpitala (już bez p.o.).

Jak pisaliśmy kilka tygodniu temu to sądząc po karierze p. Bujalskiej cienko widzimy przyszłość placówki pod jej kierownictwem. Ta wieloletnia księgowa z PUP (w takiej budżetowej placówce to doprawdy nie trzeba być orłem aby dać sobie radę) miała w 2025 roku kilkumiesięczne epizody pracy w samorządzie w gminie Goleniów (3 miesiące skarbnik bez sukcesów) i w gminie Nowogard w końcówce też z-ca skarbnika - tym bardziej bez sukcesów a nawet gorzej. Po objęciu fuchy p.o. dyrektora szpitala jak na razie to regularnie co miesiąc pojawia sie w gminie i na radzie po kolejne pieniądze gminne bo...w szpitalu brakuje. Zatem nowogardzki szpital od tego tygodnia będzie sie dalej bujał już pod kierownictwem Bujalskiej Obyśmy pożyli i nie musieli korzystać z łózka tam.

Małgorzata Bujalska

red

REKLAMA
karolinasb@djmedia.pl • ☎ 511 852 146

eprasa.pl 21611deba6

Przy ul. Kościuszki będzie budowa

To już trzeci sklep Dino

I u nas rośnie popularność sieci Dino. W najbliższych miesiącach ma bowiem powstać tu już trzeci sklep popularnej sieci supermarketów – tym razem przy ul. Tadeusza Kościuszki, w części miasta, gdzie do tej pory tak duży sklep handlowy nie funkcjonował.

Zakończenie prac budowlanych możliwe jest jeszcze w tym roku

Dino Polska jest obecnie jedną z najszybciej rozwijających się sieci supermarketów w Polsce. Jak chwali się sama sieć, w 2025 roku sieć otworzyła łącznie 345 nowych sklepów, a na koniec tego roku działało już **3033 placówek** w całym kraju, przy łącznej powierzchni sali sprzedaży blisko 1,2 mln mkw. Według komunikatów firmy tempo ekspansji nie maleje – w 2026 roku planowane są kolejne otwarcia, również w mniejszych miastach i na terenach podmiejskich, w tym na północy i zachodzie Polski.

Głównym założeniem Dino jest lokalizacja marketów „najbliżej Ciebie" – czyli w pobliżu obszarów zamieszkania, w średniej wielkości sklepach, które w założeniu mają zaspokajać potrzeby całej rodziny. Dzięki temu sieć zdobywa pozycję nie tylko w dużych aglomeracjach, ale także w miastach takich jak Nowogard, gdzie prowadzą działalność już dwa a w planach jest trzeci sklep.

Przypomnijmy, w Nowogardzie działają dwa sklepy sieci Dino: jeden przy ul. Gen. Józefa Bema, a drugi przy wylocie z miasta w stronę Olchowa, w okolicach ul. 3 Maja. Plany realizacji trzeciej placówki, przy ul. Tadeusza Kościuszki, wskazują, że inwestorzy wciąż dostrzegają potencjał nowogardzkiego rynku.

Według danych dostępnych w publicznym rejestrze pozwoleń na budowę, w gminie Nowogard 12 marca br. złożony został **wniosek o pozwolenie na budowę nowej placówki handlowej przy ul. T. Kościuszki**. Wniosek w rejestrze pozwoleń na budowę jest widoczny jako „budowa budynku handlowo-usługowego". Dodajmy, że mowa o terenie położonym naprzeciw osiedlu bloków przy starej winiarni. To działka, o której jeszcze kilka lat temu stało się głośno za sprawą jej sprzedaży z gminnego zasobu w prywatne ręce.

Niezależni od tego, kolejnym krokiem w realizacji przedsięwzięcia będzie oczekiwanie na decyzję o wydaniu pozwolenia. W przypadku pozytywnej decyzji, procedura przejdzie w fazę przygotowań prac budowlanych oraz finalnie budowy samej sali sprzedaży. Wtedy będziemy mogli liczyć na podanie konkretnej daty otwarcia sklepu. Wiadomo tylko, że w przypadku braku wystąpienia nadzwyczajnych okoliczności sklep będzie mógł być otwarty jeszcze w tym roku.

psa

Burmistrz łamie bariery...?

Molestowanie nieletnich!

Seksizm to delikatne określenie na coś, co w pełni zasługuje na miano molestowania i to jeszcze małoletnich, a takie molestowanie nazywa się w zasadzie pedofilią. Wszystko to już 30 kwietnia na Boisku Dolnym z inicjatywy naszego nowego ratusza i jego gospodarza, czyli burmistrza - będzie się działo..... A oto szczegóły.

W minionym tygodniu czytamy - też na stronie burmistrza Wiatra taki oto anons z ratusza:

Majówkę w Nowogardzie zaczynamy wcześniej, żeby wprowadzić Was w prawdziwie majówkowy klimat.- 30 kwietnia spotykamy się na Boisku Dolnym. Start o 20:00. Na rozgrzewkę DJ Artur – zadba o klimat od pierwszych minut i zostaje z Wami również na afterparty.

Gdy parkiet już się rozkręci, na scenę wchodzi Miły Pan, więc możecie szykować się na solidną dawkę dobrej zabawy. Zbieraj ekipę i widzimy się pod sceną. - kończą szpanerzy z ratusza i zamieszczają sympatyczny plakacik Miłego Pana - który publikujemy przy tekście.

„Miły Pan" i małolaty

Czujni - po ubiegłorocznych zorganizowanych też przez ratusz artystycznych popisach bluzgów ze sceny z podobnej okazji - sprawdzamy kim jest Miły Pan i co prezentuje jego tfórczość. No i szok. Żeby nie być gołosłownym w naszej klasyfikacji jak wyżej (seksizm, molestowanie, pedofilia) to oddajmy głos samej „gwieździe" wieczoru (30.04), którą ściągną - ciężko pracując i oczywiście płacąc za to z gminnej kasy - burmistrz Nowogardu. Oto ta próbka tekstu przykładowej "piosenki" wykonywanej przez tę gwiazdę o krzywie, czyli Miły Pan:

Jesteś wspaniałą małolatką
Weź swoim ciałem mnie coś zaskocz
Patrzysz miła na mnie jak nikt
Małolatko co ciało ma jak milf
Miło na tobie zawiesić oko
Bo jesteś, bo jesteś spoko foką
Ja na takie paniusie mam metody
Hej foczko, weź skocz ze mną do wody
Wiele ciebie w wodzie tej nauczę
Pokażę parę figur i parę sztuczek
Jesteś prze-boska, jedyna taka,
która umie tak rozpalić chłopaka

Małolatki auu, małolatki są tu
Małolatki auu, jedna już wchodzi na stół
Małolatki auu, druga ma kusy strój
Małolatki auu, auu, auu, auuu

Łoj maleńka, jak ty mnie rajcujesz
Jest prośba, weź urodź ty mnie córę
Jeszcze jedna, maleńka chwila
A będę na kolanach błagał cię o syna

Małolatki, małoletnią dziunie
Powijam nie pytając co u niej
Żarty żarciki
Ale dawaj na
Noc do mnie, bo jesteś prze-fajna...

Póki co wystarczy..... Czy trzeba jeszcze coś dodawać?

Niestety trzeba....

Sądząc po pełnej zachwytu reakcji na fb po tym anonsem burmistrza (zapowiadającym atrakcję wieczoru MP) reakcję, niektórych pań (być może matek tych małolat zapraszanych w piosence do łóżka przez Miłego Pana) to jednak trzeba dodać a zwłaszcza nazwać rzeczy po imieniu... Jeśli bowiem te matki (w slangu MP to pewnie mamuśki) nie widzą nic i nic nie słyszą, i jeszcze bardziej nic nie rozumieją, to my, choćby dla czystego sumienia, mówimy - dla nas to pedofilia, a „Miły Pan" to raczej „Obleśny Cham"... Kim jest w tym wypadku ktoś, kto ściąga do Nowogardu za pieniądze podatników takie typki? O to sobie sami Państwo wyborcy (70% było za) sami odpowiedzcie… koniec.

red.

OGŁOSZENIE

! UWAGA !
NIEUCZCIWI NAJEMCY w Nowogardzie!
Przemysław P. i Wiktoria Ł.
NIE WYNAJMUJCIE IM SWOICH LOKALI!
- problemy z płatnościami
- zniszczone śmierdzące papierosami mieszkanie
- uciążliwi dla sąsiadów
- wizyty policji

REKLAMA

JF. FURMAŃCZYK
KOMPLEKSOWE USŁUGI POGRZEBOWE
ul. Cmentarna 1a • 72-200 Nowogard • tel. 913 921 767, 602 350 318, 692 354 065 24h
www.furmanczyk.com.pl; asfurmanczyk@poczta.onet.pl; jfnowogard@poczta.onet.pl
TRUMNY · URNY · PRZEWOZY
NAGROBKI · GROBOWCE
KWIATY · WIEŃCE · WIĄZANKI
☎ 91 39 21 767 24h
NOWOGARD: ul. Cmentarna 1a, tel. 913 921 466
ul. Nadtorowa 3a, tel. 913 920 577
GOLENIÓW: ul. Nowogardzka 3a, tel. 914 185 448

eprasa.pl 21611deba6

Nasz Felieton

Kryzys przyciąga kryzys

1. Polskie szkoły podstawowe wchodzą w czas głębokiego niżu demograficznego- czytamy w jednym z publikowanych ostatnio opracowań. Z danych przekazanych przez MEN wynika, że między 2026 a 2034 rokiem liczba dzieci w wieku 7-14 lat spadnie z 3 154 633 do 2 584 163. To oznacza spadek 570 470 dzieci, czyli 18,1 proc. W wielu regionach przełoży się to na, problemy z utrzymaniem małych placówek i rosnącą presję na reorganizację sieci szkół.
2. Skutki takiej sytuacji demograficznej naturalnie jeszcze szybciej dotkną przedszkola i żłobki. Dlatego może dziwić zachowania niektórych samorządów, które korzystając z dostępności środków pomocowych na te cele budują nowe żłobki. Tak to się dzieje np. w Nowogardzie gdzie budowany jest nowy żłobek publiczny mimo, że istniejące tam żłobki prywatne zabezpieczają zapotrzebowanie na ten rodzaj opieki a na dodatek perspektywy na przyszłość są żadne ponieważ dzietność w gminie jest tragiczna - w 2025 roku w tej gminie zmarło dwa razy więcej osób jak sie urodziło.
3. Oczywiście środki zewnętrzne są też przez decydentów krajowych kierowane zupełnie bez wyobraźni skoro są nadal dostępne programy na takie „inwestycje bez perspektyw" jak nowe żłobki. Ale nawet jeśli gmina konkretna korzysta do wybudowania i częściowo wyposażenia ze środków pomocowych budowy takiego nowego żłobka to i tak trzeba wydać na wkład własny już z kasy gminy ale zwłaszcza trzeba będzie później po uruchomieniu to utrzymać tylko z własnych środków a dzieci - jak niezbicie pokazują wyżej statystyki- coraz mniej czyli strumień opłat od rodziców coraz bardziej skąpy.
4. Nie da się przy tej ekspansji budowania nowych żłobków czy przedszkoli publicznych (częściowo jak wspomniałem za unijne środki) uniknąć przynajmniej znacznego demontażu powstałej przez lata niepublicznej infrastruktury - żłobki publiczne zawsze będą tańsze a przy braku dzieci to padną te niepubliczne, zatem padną również te małe interesy i w konsekwencji podatków od nich nie będzie zatem gmina straci ponownie.
5. Jednak wygrywa jak zwykle interes kasty rządzącej a nie realne dobro publiczne. Zdjęcie rzekomo zatroskanego o dobro najmniejszych burmistrza i świty w budowanym żłobku- bezcenne! Bezcenne oczywiście dla... image i dobrego samopoczucia burmistrza i świty. A, że następcy będą mieli z tym tylko kłopot to żaden kłopot dla obecnych. Notabene w systemie demokratycznym czyli w istocie zawsze w końcu biurokratycznym zasadą jest (odkryła to już Arendt) zupełny brak odpowiedzialności urzędników, zarówno prawny (urzędnik w zasadzie nie ponosi konsekwencji zwłaszcza materialnych za swoje decyzje) jak i faktyczny.
6. Bardzo sprawni technicznie w wydawaniu środków unijnych rożni nasi decydenci są zarazem zupełnie bezradni wobec istoty i przyczyny zaznaczonego tutaj problemu czyli katastrofy demograficzne j- w Polsce wynikającej głównie z beznadziejnej dzietności.
7. Trzeba tutaj dodać, że w tych demograficznych statystykach lokujemy sie w szarej europejskiej końcówce Polska ma jeden z najniższych współczynników dzietności w Europie, który w 2024 roku spadł do historycznego minimum wynoszącego ok. 1,1. Wynik ten lokuje Polskę na czwartym lub piątym miejscu od końca w Unii Europejskiej - za nami jest tylko Łotwa Holandia i Malta. Przypomnijmy że dla zachowania prostej zastępowalności pokoleń wskaźnik dzietności musi wynosić 2,1-2,15 dzieci na jedną statystyczną kobietę.
8. Najlepiej pod tym względem (choć i tak poniżej 2) jest we Francji. która lokuje sie na pierwszym miejscu w Europie. Jak pokazują opracowania to głównie skutek wieloletniej konsekwentnej polityki francuskich władz zmierzającej również do kształtowania właściwych postaw mentalnych i zachowań kulturowych. To najważniejsze w tej sprawie - jak kobiety nie chcą być matkami czyli rodzić dzieci to w demografii mamy klops.

Marek Słomski

Masz problem? Byłeś świadkiem ciekawego wydarzenia?
Chcesz opowiedzieć nam ciekawą historię?
Skontaktuj się z naszą redakcją!

☎ 501 294 118

dziennik@dzienniknowogardzki.pl

„Sadzimy. Razem z naturą"

Posadzili świerk

„Sadzimy. Razem z naturą" to hasło tegorocznej, wiosennej akcji sadzenia sadzonek świerka zorganizowanej przez Nadleśnictwo Nowogard. W Leśnictwie Radosław do wydarzenia doszło w piątek, 10 kwietnia.

Na miejscu, oprócz zorganizowanych przez Leśników gości, pojawiły się również przedstawiciele służb mundurowych: strażacy, policjanci, pracownicy samorządowi oraz członkowie kilku organizacji senioralnych. Wśród zgromadzonych jak zawsze silna, ponad 20osobowa grupa klubu Oldbojów Bosman Nowogard.

W tym roku organizatorzy przygotowali sadzonki świerka. Jeszcze przed przystąpieniem do pracy doszło do praktycznego pokazu efektywnej pracy w terenie. Jak wskazała pracownik Nadleśnictwa Natasza Kaczmarek, hasło tegorocznej akcji **„Sadzimy. Razem z naturą"** podkreśla, że sadzenie drzew nie jest tylko techniczną „robótką", ale działaniem współdziałającym z naturą, dzięki czemu można odtworzyć powierzchnię lasu, który będzie wzrastał kolejne dziesiątki lat.

Sama akcja trwała ok. 1,5 godziny. Po jej zakończeniu można już było spróbować pysznych jagodzianek, upiec kiełbasę z ogniska oraz zjeść talerz pożywnej grochówki. Nadleśnictwo postarało się także o przekazanie uczestnikom podarunków w postaci kubków termicznych.

psa

Blisko 50 wykroczeń

Kierujący wyeliminowani z ruchu

Funkcjonariusze Wydziału Ruchu Drogowego Komendy Powiatowej Policji w Goleniowie przeprowadzili działania kontrolne pod nazwą „kaskadowy pomiar prędkości". Ich głównym celem było zwiększenie bezpieczeństwa na drogach oraz wyeliminowanie z ruchu drogowego kierowców przekraczających dozwoloną prędkość.

Działania przeprowadzone na terenie powiatu goleniowskiego ukierunkowane były przede wszystkim na eliminowanie z ruchu drogowego kierowców przekraczających dozwoloną prędkość. Nadmierna prędkość jest jedną z najczęstszych przyczyn wypadków drogowych, dlatego policjanci konsekwentnie reagują na tego typu wykroczenia.

- Podczas działań funkcjonariusze skontrolowali 55 kierujących, ujawniając łącznie 49 wykroczeń. Aż 43 z nich dotyczyły przekroczenia dopuszczalnej prędkości – wskazuje rzecznik KPP w Goleniowie.

red.

eprasa.pl 21611deba6

V Międzyszkolny Turniej Szachowy o Puchar Dyrektora SP nr 3

Dnia 13 kwietnia 2026 r. szesnastu szachistów z czterech szkół podstawowych przystąpiło do sportowej rywalizacji w IV Międzyszkolnym Turnieju Szachowym Szkół Podstawowych Gminy Nowogard o Puchar Dyrektora Szkoły Podstawowej nr 3 w Nowogardzie.

Do turnieju przystąpili zawodnicy reprezentujący SP 1 Nowogard, SP 2 Nowogard, SP 3 Nowogard oraz SP Wierzbięcin. Zwycięzcą został wyłoniony w wyniku rozegrania 7 partii. Każdy uczestnik miał na rozegranie jednej partii do 10 minut. Naszą szkołę reprezentowali uczniowie: Wojciech Wróbel (8c), Kajetan Kasprzyk (8c), Kriger Ernest (7a), Rosołowski Antoni (4a).

Klasyfikacja końcowa:

1 msc Filip Jasiński (SP nr 1 Nowogard)

2 msc Stokłos Kacper (SP nr 2 Nowogard)

3 msc Karol Garguliński Karol (SP Wierzbięcin)

4 msc Antoni Rosołowski (SP nr 3 Nowogard)

Uczniowie znajdujący się na podium zdobyli pamiątkowe puchary oraz dyplomy. Każdy zawodnik otrzymał pamiątkowy dyplom za udział w turnieju. Szachy są dyscypliną sportową doskonale wypełniającą misję naszej szkoły „Nauka, sport, kultura".

Dziękujemy serdecznie p. Edwardowi Tychońcowi za przeprowadzenie turnieju oraz zaangażowanie w rozwój tej dyscypliny na terenie naszej szkoły. Do zobaczenia podczas kolejnego turnieju.

(art. SP 3)

Dni Matematyki w Szkole Podstawowej nr 2

Szkoła może rozwijać rozumienie, współpracę i odwagę myślenia

W dniach 16–20 marca 2026 r. w Szkole Podstawowej nr 2 w Nowogardzie odbyły się Szkolne Dni Matematyki – projekt edukacyjny pokazujący, że matematyka może być skutecznym narzędziem rozwijania myślenia, a nie tylko zbiorem procedur.

Celem przedsięwzięcia było rozwijanie u uczniów umiejętności rozwiązywania problemów oraz kształtowanie logicznego i krytycznego myślenia. Kluczową rolę odegrała metoda Bar Modelling (modelowania paskowego), wywodząca się z edukacji singapurskiej. Pozwala ona uczniom najpierw zrozumieć strukturę zadania poprzez wizualizację, a dopiero później przejść do obliczeń.

Projekt miał charakter interdyscyplinarny – zaangażowani byli nauczyciele wielu przedmiotów, m.in. matematyki, języków, historii czy geografii. Dzięki temu uczniowie rozwijali nie tylko umiejętności matematyczne, ale także analizę tekstu, interpretację informacji, komunikację i współpracę.

W trakcie tygodnia uczniowie pracowali różnorodnymi metodami: rozwiązywali zadania tekstowe, uczestniczyli w sztafecie matematycznej, tworzyli własne zadania i materiały edukacyjne, pracowali w grupach oraz uczyli się od siebie nawzajem. Ważnym elementem była także praca w języku angielskim oraz tworzenie projektów i prezentacji.

Szczególne znaczenie miała współpraca. Uczniowie dyskutowali, porównywali strategie i wspólnie dochodzili do rozwiązań. Taka organizacja pracy sprzyjała rozwijaniu kompetencji 4K: krytycznego myślenia, komunikacji, współpracy i kreatywności.

Podstawą działań było podejście Konkret – Obraz – Abstrakcja. Uczniowie najpierw manipulowali konkretnymi przedmiotami, następnie tworzyli modele graficzne, a na końcu zapisywali działania matematyczne. Kluczowa zasada brzmiała: najpierw zrozumieć strukturę zadania, potem liczyć.

Wypowiedzi uczniów potwierdzają skuteczność tej metody – początkowe trudności ustępowały zrozumieniu i poczuciu sprawczości. Uczniowie podkreślali, że praca w grupie pomagała im lepiej rozumieć zadania i rozwijać myślenie.

„Bez rysunku nie rozumiałbym, dlaczego takie są działania." – Antoni

„Ta metoda działa jak okulary – dzięki niej widzimy, co zrobić w zadaniu." – Alisa

„Metoda daje większe zrozumienie, a nie tylko schemat." – Wiktoria

„Na początku było trudno, ale to nie magia – to utrwalenie." – Adrian

„Metoda była jak nasionko, które zamienia się w kwiat… i ciągle rośnie." – Maja

Szkolne Dni Matematyki nie były jednorazowym wydarzeniem, lecz częścią długofalowej zmiany w podejściu do nauczania. Obejmuje ona m.in. rozwijanie kultury krytycznego myślenia, stosowanie metod wizualnych oraz stałe doskonalenie nauczycieli.

Takie podejście wpisuje się w szersze kierunki zmian w edukacji, podkreślające znaczenie rozumienia, a nie tylko odtwarzania wiedzy. Uczeń nie tylko rozwiązuje zadania – uczy się analizować, współpracować i samodzielnie myśleć.

Najważniejsze efekty tej pracy nie zawsze są widoczne w testach. Przejawiają się w sposobie myślenia uczniów, ich odwadze i umiejętności współpracy. Bo choć uczeń może zapomnieć wzór, to jeśli potrafi myśleć i rozwiązywać problemy – poradzi sobie w życiu.

Najpierw trzeba zobaczyć strukturę... a dopiero potem liczyć.

Opr. red.

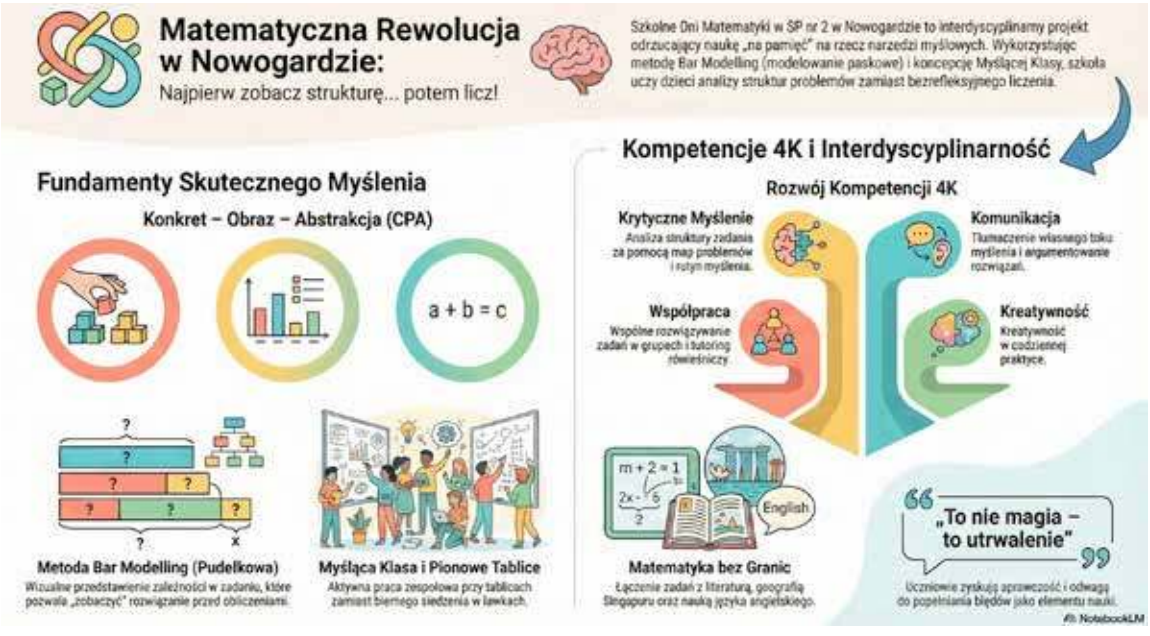

eprasa.pl 21611deba6

Poznali Chrystusa przy łamaniu chleba

Słowa Ewangelii według Świętego Łukasza: *W pierwszy dzień tygodnia dwaj uczniowie Jezusa byli w drodze do wsi, zwanej Emaus, oddalonej o sześćdziesiąt stadiów od Jeruzalem. Rozmawiali oni z sobą o tym wszystkim, co się wydarzyło. Gdy tak rozmawiali i rozprawiali z sobą, sam Jezus przybliżył się i szedł z nimi. Lecz oczy ich były jakby przesłonięte, tak że Go nie poznali. On zaś ich zapytał: «Cóż to za rozmowy prowadzicie z sobą w drodze?» Zatrzymali się smutni. A jeden z nich, imieniem Kleofas, odpowiedział Mu: «Ty jesteś chyba jedynym z przebywających w Jerozolimie, który nie wie, co się tam w tych dniach stało».Zapytał ich: «Cóż takiego?» Odpowiedzieli Mu: «To, co się stało z Jezusem Nazarejczykiem, który był prorokiem potężnym w czynie i słowie wobec Boga i całego ludu; jak arcykapłani i nasi przywódcy wydali Go na śmierć i ukrzyżowali. A my spodziewaliśmy się, że On właśnie miał wyzwolić Izraela. Ale po tym wszystkim dziś już trzeci dzień, jak się to stało. Nadto, jeszcze niektóre z naszych kobiet przeraziły nas: były rano u grobu, a nie znalazłszy Jego ciała, wróciły i opowiedziały, że miały widzenie aniołów, którzy zapewniają, iż On żyje. Poszli niektórzy z naszych do grobu i zastali wszystko tak, jak kobiety opowiadały, ale Jego nie widzieli». Na to On rzekł do nich: «O, nierozumni, jak nieskore są wasze serca do wierzenia we wszystko, co powiedzieli prorocy! Czyż Mesjasz nie miał tego cierpieć, aby wejść do swej chwały?» I zaczynając od Mojżesza, poprzez wszystkich proroków, wykładał im, co we wszystkich Pismach odnosiło się do Niego. Tak przybliżyli się do wsi, do której zdążali, a On okazywał, jakby miał iść dalej. Lecz przymusili Go, mówiąc: «Zostań z nami, gdyż ma się ku wieczorowi i dzień się już nachylił». Wszedł więc, aby zostać wraz z nimi. Gdy zajął z nimi miejsce u stołu, wziął chleb, odmówił błogosławieństwo, połamał go i dawał im. Wtedy otworzyły się im oczy i poznali Go, lecz On zniknął im z oczu. I mówili między sobą: «Czy serce nie pałało w nas, kiedy rozmawiał z nami w drodze i Pisma nam wyjaśniał?»*

W tej samej godzinie zabrali się i wrócili do Jeruzalem. Tam zastali zebranych Jedenastu, a z nimi innych, którzy im oznajmili: «Pan rzeczywiście zmartwychwstał i ukazał się Szymonowi». Oni również opowiadali, co ich spotkało w drodze i jak Go poznali przy łamaniu chleba. (Łk 24, 13-35)

Dołączę do uczniów idących do Emaus, aby wsłuchać się w smutną rozmowę i wniknąć w ich przeżycia. Zobaczę ich twarze pełne bólu i rozczarowania. Uchodzą z Jerozolimy, lecz ból zabierają ze sobą.

Przypomnę sobie swoje życiowe doświadczenia, które prowadziły mnie do rozgoryczenia i wewnętrznej niezgody na to, co się stało. Przypomnę sobie moje ucieczki. Co było moim „Emaus", w którym szukałem schronienia i zapomnienia o złych wydarzeniach?

Gdy do idących uczniów dołącza Jezus, nie rozpoznają Go, gdyż „oczy ich były niejako na uwięzi". Co mogę powiedzieć o moim zachowaniu w chwilach kryzysowych? Jak wtedy wygląda mój obraz Boga?

Zauważę, że uczniowie, chociaż są pełni smutku i rozgoryczenia, pozwalają Jezusowi, aby „przybliżył się" i towarzyszył im w drodze. Zaczynają z Nim rozmawiać i słuchać Jego wyjaśnień. Co mogę powiedzieć o moim duchowym życiu w chwilach doświadczeń? Jak wygląda wtedy moja modlitwa, słuchanie słowa Bożego?

Jezus cierpliwie i powoli leczy ich serca swoim słowem. Rozpoznają Go przy łamaniu chleba. Czy w mojej historii życia były takie chwile, kiedy doznałem szczególnego światła lub uzdrowienia przez usłyszane Słowo Boże? Jakie to było słowo? Odszukam je w Biblii.

Przypomnę sobie sytuacje, w kiedy podczas w Eucharystii przeżyłem szczególną bliskość Jezusa, tak iż serce we mnie pałało. Opowiem o nich Jezusowi.

Podziękuję Jezusowi za chwile, których sposób szczególny doświadczyłem uzdrowienia przez Jego słowo i przez Eucharystię. Będę powtarzał: „Rozmiłuj mnie w Twoim Słowie i Eucharystii!".

Krzysztof Wons SDS

Sport, pasja i motywacja w SP3

Adrian Duszak i Krystian Herba

Ruch i sport odgrywają niezwykle ważną rolę w prawidłowym rozwoju dzieci i młodzieży. W naszej szkole staramy się aktywnie promować zdrowy styl życia, zachęcając uczniów do podejmowania aktywności fizycznej oraz pokazywania, że sport może być źródłem radości, satysfakcji i budowania pewności siebie.

Właśnie dlatego z ogromną radością przyjęliśmy wyjątkowych gości, którzy odwiedzają szkoły w całej Polsce, aby inspirować młodych ludzi do działania. Podczas spotkania uczniom towarzyszył Adrian Duszak — Mistrz Świata w Teqball oraz Krystian Herba, znany sportowiec specjalizujący się w trialu rowerowym. Jego osiągnięcia i widowiskowy styl jazdy stanowią doskonały przykład tego, jak pasja i ciężka praca mogą prowadzić do spektakularnych sukcesów. Uczniowie z dużym zainteresowaniem poznawali jego historię oraz dowiadywali się, jak wygląda codzienny trening i przygotowania do wymagających wyzwań.

Goście podzielili się z uczniami swoimi doświadczeniami, opowiadając o drodze do sukcesu, codziennych treningach oraz trudnościach, które musieli pokonać. Szczególnie cenne okazały się ich słowa o wytrwałości, systematyczności i radzeniu sobie z przeciwnościami.

Spotkanie w którym uczestniczył Burmistrz Nowogardu Pan Michał Wiatr, przebiegło w niezwykle pozytywnej atmosferze, pełnej uśmiechu, energii i inspiracji. Uczniowie przekonali się, że sport to nie tylko wysiłek fizyczny, ale również radość, poczucie sprawczości oraz sposób na budowanie wiary w siebie.

Serdecznie dziękujemy za tę inspirującą wizytę i mamy nadzieję, że na długo pozostanie ona w pamięci naszych uczniów, motywując ich do podejmowania nowych wyzwań i rozwijania swoich pasji.

Inf. SP nr 3
(art.A.Pawlik-Burak)

Eksponaty zostaną w Bibliotece

Towarzystwo Miłośników Ziemi Nowogardzkiej (TMZN) informuje w piśmie z 30 marca 2026 r., że mimo utraty swojej naturalnej siedziby w Miejskiej Bibliotece Publicznej w Nowogardzie, pozostawi tam wszystkie swoje, zgromadzone przez lata, eksponaty.

Decyzja została podjęta Zarządu TMZN na posiedzeniu w dniu 29 marca 2026 r. ni zważając na to, że wcześniej organizacja musiała opuścić zajmowane przez siebie pomieszczenia. Celem jest nie zubażanie wyposażenia placówki i dalsze służenie dobru mieszkańców Nowogardu.

red

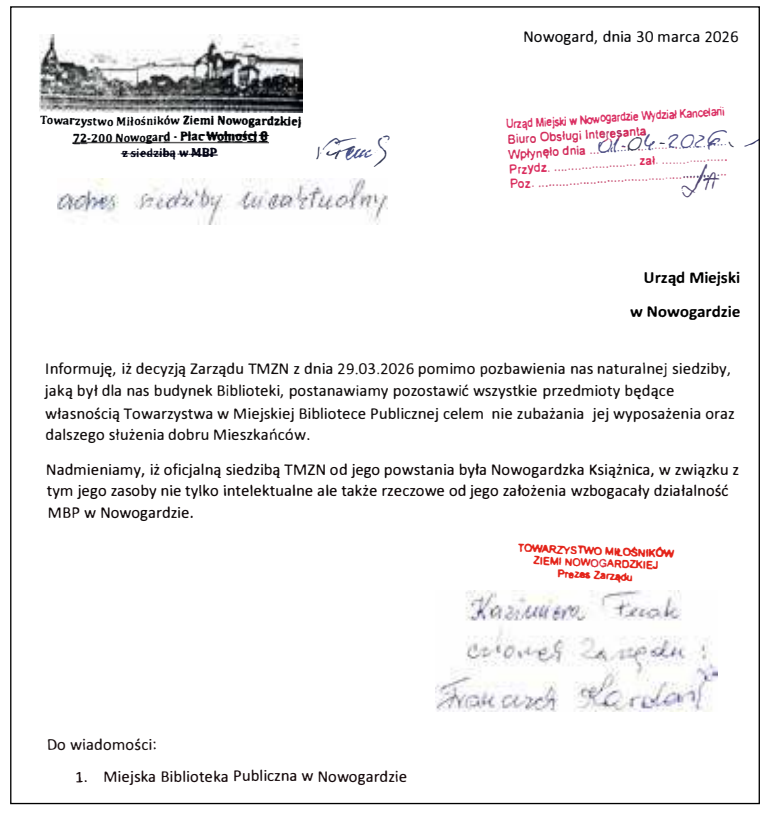

Nowogard, dnia 30 marca 2026

Towarzystwo Miłośników Ziemi Nowogardzkiej
72-200 Nowogard - Plac Wolności 8
z siedzibą w MBP

adres siedziby nieaktualny

Urząd Miejski w Nowogardzie Wydział Kancelarii
Biuro Obsługi Interesanta
Wpłynęło dnia 01.04.2026
Przydz. ..... zał. .....
Poz. .....

Urząd Miejski
w Nowogardzie

Informuję, iż decyzją Zarządu TMZN z dnia 29.03.2026 pomimo pozbawienia nas naturalnej siedziby, jaką był dla nas budynek Biblioteki, postanawiamy pozostawić wszystkie przedmioty będące własnością Towarzystwa w Miejskiej Bibliotece Publicznej celem nie zubażania jej wyposażenia oraz dalszego służenia dobru Mieszkańców.

Nadmieniamy, iż oficjalną siedzibą TMZN od jego powstania była Nowogardzka Książnica, w związku z tym jego zasoby nie tylko intelektualne ale także rzeczowe od jego założenia wzbogacały działalność MBP w Nowogardzie.

TOWARZYSTWO MIŁOŚNIKÓW
ZIEMI NOWOGARDZKIEJ
Prezes Zarządu
Kazimierz Frank
członek Zarządu:
Franciszek Skordon

Do wiadomości:

1. Miejska Biblioteka Publiczna w Nowogardzie

eprasa.pl 21611deba6

Kącik Kolekcjonera

Niezależny bank centralny

Narodowy Bank Polski 15 kwietnia 2026 roku wprowadza do obiegu srebrną monetę kolekcjonerską o nominale 100 zł z serii „Niezależny bank centralny" pod tytułem „Rezerwy złota NBP". Emisja ma charakter kolekcjonerski, ale jednocześnie przypomina o znaczeniu złota w systemie rezerw dewizowych i o roli niezależnego banku centralnego w budowaniu wiarygodności gospodarki.

Na rewersie monety srebrnej widnieją nominał 100 zł oraz napis „NIEZALEŻNY BANK CENTRALNY – REZERWY ZŁOTA NBP".

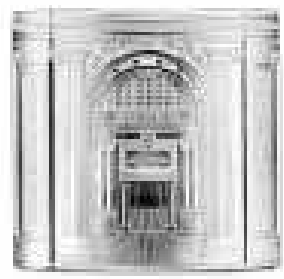

Moneta została wybita ze srebra próby Ag 999/1000. Ma stempel lustrzany i zwykły, średnicę 34,00 x 32,00 mm w kształcie cylindrycznym, masę 311,00 g oraz nakład do 1000 sztuk. Projekt przygotowała Urszula Walerzak, a emitentem jest NBP; produkcję powierzono Mennicy Polskiej SA.

To emisja z serii „Niezależny bank centralny", która wprost odnosi się do funkcji Narodowego Banku Polskiego jako instytucji odpowiedzialnej za stabilność pieniądza i zarządzanie rezerwami państwa. Już sam tytuł monety wskazuje, że nie chodzi wyłącznie o walor kolekcjonerski, ale również o popularyzację wiedzy o polityce pieniężnej i znaczeniu rezerw złota.

Hasło „Rezerwy złota NBP" odnosi się do jednego z najważniejszych elementów aktywów banku centralnego. W materiałach emisyjnych NBP przypomina, że zgodnie z ustawą bank jest zobowiązany do gromadzenia rezerw dewizowych, a złoto stanowi ważną część tych rezerw.

W dokumencie wskazano, że na koniec lutego 2026 roku polskie rezerwy złota wynosiły 570 ton, co dawało Polsce 12. miejsce wśród banków centralnych świata. Złoto przechowywane jest w skarbcach Banku Anglii w Londynie, Systemu Rezerwy Federalnej w Nowym Jorku oraz Narodowego Banku Polskiego, a dywersyfikacja miejsc składowania ma ograniczać ryzyko geopolityczne.

NBP podkreśla, że złoto od wieków uchodzi za niezawodny sposób przechowywania wartości. Wynika to z jego cech fizykochemicznych, takich jak ciągliwość, kowalność i odporność na korozję, które sprawiają, że jest surowcem trwałym i praktycznie niezniszczalnym.

Bank zwraca też uwagę, że kruszec pełni funkcję tzw. bezpiecznej przystani, ponieważ jego wartość zwykle lepiej zachowuje się w okresach niepewności i kryzysów niż wiele innych aktywów. Istotna jest również niska korelacja złota z innymi aktywami, zwłaszcza z dolarem amerykańskim, który pozostaje główną walutą rezerwową NBP; to ogranicza ryzyko związane z wahaniami wartości rezerw.

W publikacji wyjaśniono, że złoto należące do NBP spełnia wymagania standardu London Good Delivery, ustalanego przez London Bullion Market Association. Oznacza to właściwą próbę, oznakowanie oraz odpowiednie wymiary i masę sztab, co ułatwia obrót kruszcem na rynkach międzynarodowych.

NBP zaznacza, że rozproszenie skarbców w Londynie, Nowym Jorku i Warszawie zmniejsza ryzyko utraty zasobów lub ograniczenia dostępu do nich. W tle jest więc nie tylko kwestia prestiżu, lecz także praktyczna ochrona majątku państwowego.

Podkreślono także, że własna waluta, rezerwy dewizowe, znaczące zasoby złota oraz niezależny bank centralny tworzą jeden z filarów wiarygodności polskiej gospodarki. Taka konstrukcja pozwala bankowi prowadzić suwerenną politykę pieniężną nastawioną na utrzymanie stabilności makroekonomicznej.

W styczniu 2026 roku NBP poinformował także o planie zwiększenia rezerw złota do poziomu 700 ton. Emisja monety „Rezerwy złota NBP" wpisuje się więc w szerszą narrację o rosnącym znaczeniu złota jako elementu bezpieczeństwa finansowego państwa.

Na rewersie monety umieszczono nominał 100 zł oraz napis „NIEZALEŻNY BANK CENTRALNY – REZERWY ZŁOTA NBP". Na awersie znajduje się napis „RZECZPOSPOLITA POLSKA", rok emisji oraz wizerunek orła ustalony dla godła państwowego.

Dodatkowo na powierzchni bocznej monety znalazł się element graficzny przedstawiający siedzibę NBP w Warszawie – budynek ze skarbcem i sztabami złota – oraz wizerunek wejścia do głównej sali operacyjnej dawnego Banku Polskiego SA przy ul. Bielańskiej w Warszawie.

NBP przypomina, że sprzedaż wartości kolekcjonerskich emitowanych przez bank prowadzona jest w oddziałach okręgowych NBP oraz w sklepie internetowym banku.

Opr. red.
Inf. NBP

REKLAMA
karolinasb@djmedia.pl • ☎ 511 852 146

MKS Pomorzanin

Nowym szkoleniowcem Dawid Roszak

Chwilę po rozstaniu się z drużyną poprzedniego trenera zespołu seniorów Karola Purczyńskiego, poznaliśmy nazwisko nowego szkoleniowca. Został nim Dawid Roszak, wcześniej związany m.in. z Gryfem Kamień Pomorski.

Z tego co nam wiadomo nowy trener został przedstawiony drużynie już w trakcie wtorkowego treningu. Szerzej został zaprezentowany w komunikacie z dnia 9 kwietnia.

Co wiadomo o nowym szkoleniowcu? Dawid Roszak należy do młodego pokolenia trenerów. Aktualnie jest na dobrej drodze do uzyskania licencji trenerskiej UEFA B. Ma za sobą bardzo bogate doświadczenie piłkarskie oraz pierwsze przygody szkoleniowe. Prowadził drużynę Polonii Płoty oraz był asystentem trenera w IV-ligowej Sparcie Gryfice.

Dodajmy, że do tej pory spełniał się również w roli działacza piłkarskiego w Gryfie Kamień Pomorski. Członkowie klubu na prezesa wybrali go w grudniu 2023 roku. Z kolei już w lipcu 2024 roku sam zrezygnował z tej najważniejszej funkcji w klubie. Dodać należy, że w tym czasie cały czas pozostawał czynnym zawodnikiem.

Trener pierwszego zespołu (po lewej) został zaprezentowany we wtorek na treningu

- Mamy nadzieję, że swoim świeżym spojrzeniem pomoże naszej drużynie dalej się rozwijać, a co za tym idzie powrócić do odpowiedniego punktowania w meczach ligowych. Umowa została podpisana do końca czerwca bieżącego roku z możliwością przedłużenia na dłuższy okres.

Życzymy POWODZENIA oraz spokojnej i owocnej pracy – kończy swój komunikat Zarząd MKS Pomorzanin 1964 Nowogard.

red
Foto. MKS Pomorzanin

B-klasa

Z Zniczem gładkie 2:4

W miniony weekend swój mecz rozegrały też rezerwy Pomorzanina. Nasi piłkarze grając w Wysokiej Kamieńskiej dość łatwo pokonali zespół Znicza 2:4.

W dniu 12 kwietnia 2026 o godz. 15 rezerwy MKS Pomorzanin rozegrały swój pierwszy w tym roku mecz o mistrzostwo klasy B. Spotkanie odbyło się na wyjeździe a przeciwnikiem była ekipa Znicza Wysoka Kamieńska.

Już w 10 min. Paweł Królik otworzył wynik spotkania. Pomimo starań naszego zespołu takim też rezultatem zakończyła się pierwsza połowa meczu.

Więcej bramek padło w drugiej części. W 60 min. gospodarze co prawda wyrównali na 1:1, to już bramka z 65 min. autorstwa Kozioł strzelił na 1:2. Niedługo później, bo w 71 minucie na 1:3 podwyższył Paradziński. Koniec strzelania w wykonaniu naszych miał miejsce w 85 min, gdy na 1:4 ponownie trafił Królik.

W 90 min. gracze Znicza byli w stanie zbliżyć się na dwie bramki (2:4), ale po chwili sędzia zakończył już ten mecz.

Kolejny mecz MKS Pomorzanin II odbędzie się już dziś, w piątek o godz. 18.00. Na stadionie w Nowogardzie dojdzie do pojedynku z Gryfem II Kamień Pomorski.

Skład Pomorzanina: Szafran, Batista, Królik P., Kozioł, Paradziński, Toruński, Torzewski, Głowacki, Lewandowski, Augustyniak, Matczak, Rączka, Nowicki. Trenerem zespołu jest Igor Mykhailov, a kierownikiem Biegajło Robert.

psa

eprasa.pl 21611deba6

Z okazji
50-lecia rocznicy ślubu
Dla cudownych
rodziców i dziadków
Ireny i Tadeusza
Łukaszewicz
z najlepszymi życzeniami
by szczęście nie znało miary,
by codziennie świeciło słońce,
a Wasze uczucie
było wyjątkowo trwałe.
życzą córki i wnuki

REKLAMA
karolinasb@djmedia.pl
☎ 511 852 146

Album Sylwii Milińskiej dostępny w Empiku

Zgodnie z wcześniejszą zapowiedzią, w kwietniu br. album *„Mój sen”* Sylwii Milińskiej trafił do sprzedaży w największej stacjonarnej sieci, czyli w sklepach Empik.

Rzadko piszemy o sukcesach naszych nowogardzkich artystów. Teraz, w kwietniu, nadarzyła się taka okazja – za sprawą wokalistki Sylwii Milińskiej. Dzięki wieloletniej współpracy z zawodowymi muzykami miała okazję realizować liczne projekty artystyczne. Plany związane z własną twórczością urzeczywistniła, wydając single i współpracując z różnymi producentami. Próbkę jej twórczości wszyscy zainteresowani mogą poznać, wchodząc choćby na oficjalny kanał artystki na YouTube. Na swoim koncie ma również nagrodę „Najlepszego Talentu Roku 2023” przyznaną przez Radio Vox.

Jej twórczość wyróżnia zamiłowanie do brzmień lat 90. oraz charakterystycznych dźwięków gitarowych. Wspólna praca z muzykami zaowocowała powstaniem kilkunastu kompozycji, z których część trafiła na album *„Mój sen”*. Album swoją

oficjalną premierę miał w marcu 2026 roku. Część mieszkańców miasta miała już okazję kupić album wokalistki po koncercie duetu Błędowski & Jemioła w dniu 7 lutego w Willi Zbyszko. Wówczas Sylwia Milińska nie tylko wspierała na scenie dwójkę artystów coverujących największe przeboje The Beatles, ale również zajęła się organizacją wydarzenia.

Teraz album pt. *„Mój sen”* w formacie CD jest dostępny w sieci sklepów Empik w dziale *Muzyka polska*. Sylwii Milińskiej gratulujemy konsekwencji i liczymy na to, że nie jest to ostatnie słowo w jej autorskim dorobku muzycznym!

psa

REKLAMA

KALINOWSCY
LAS I OGRÓD
NAJWIĘKSZY W REGIONIE DILER HUSQVARNA PROFESSIONAL
Nowogard, ul. Młynarska 1A
tel.: 91 395 10 87, www.kalinowscy24.pl

eprasa.pl 21611deba6

Budujemy a potem myślimy...

Ale wiocha!

Aby zrozumieć w pełni jaką szkaradę architektoniczną (jak na obecne czasy) stawiają nam centrum miasta w postaci sali sportowej przy SP 2 a którą to szkaradę funduje nam burmistrz Wiatr, prezentujemy kilka przykładów realizacji szkolnych sali gimnastycznych w kraju.

Zupełny upadek architektury miejskiej za czasów PRL był oczywisty dla wszystkich. Komuna budowała dużo i brzydko ,styl był prymitywny, kołchozowy szacunek dla piękna architektonicznego typowego dla europejskich miast ale i wsi, zanikł. Po odzyskaniu wolności powoli przez lata odradzała się zabudowa, która nie tylko spełnia swoje funkcji praktyczne ale także wypełnia przestrzeń architektonicznym pięknem. I to jest standard obecnego czasu . Niestety nie w Nowogardzie. A przykładem tego jest budowana sala sportowa przy SP 2 która nawiązuje do najlepszych przykładów dawnej obrzydłej nam brzydoty. Tym zwłaszcza co im Wiatr w oczy piaskiem sypnął i już nic nie widzą, prezentujemy dla porównania krajowe przykłady jak sie teraz buduje nawet takie obiekty jaka hale sportowe i buduje nie tylko w ce3ntrum miasta ale nawet na wioskach w małych gminach. Wszystkie prezentowane realizacje kosztowały czy kosztują mniej więcej tyle co nowogardzka- mieszczą sie w przedziale 5-10 mln złotych.

red

Zakopane - sala sportowa SP po prawej

Sala Gimnastyczna szkoły w Kaliszu

Nowa sala gimnastyczna w Daniszu gmina Kościeliska będzie wyposażona w trybuny na 142 miejsca, salę fitness z siłownią, stołówkę, szatnie oraz zaplecze techniczne. Koszt ok 9 mln złotych

Sala gimnastyczna SP Głuszyno

Sala sportowa SP w Rogoźnie. Kwota dofinansowania z programu Sportowa Polska do hali w Rogóźnie wynosi około 50% całej kwoty. Całkowity koszt inwestycji w Rogóźnie wynosi blisko 5 mln zł

Sala w Rogoźnie - wnętrze

Sala gimnastyczna SP w Zabrzeże gmina Łącko

Nowogardzka Sala - jak magazyn nawozów

eprasa.pl 21611deba6

Stronę przygotowała grupa

„WBREW"

Zespół Szkół nr 1 im. Stanisława Staszica w Nowogardzie

Opiekun merytoryczny: Katarzyna Grygowska • Skład zespołu: Skład zespołu: Jakub Wdowiak, Szymon Zaskórski, Nicola Parzybut, Amelia Filipczak, Wiktoria Nowicz, Paulina Piecyk, Szymon Kościuk

Dzień otwarty z ZS nr 1

13 kwietnia 2026 rok - Dzień Otwarty w Zespole Szkół nr 1 im. Stanisława Staszica w Nowogardzie

Dni otwarte w Zespół Szkół nr 1 im. Stanisława Staszica w Nowogardzie

Starostowie Tomasz Stanisławski i Tomasz Kulinicz uczestniczyli wczoraj w Dniach otwartych ZS nr 1 w Nowogardzie, gdzie przyszli absolwenci ósmych klas będą mogli kontynuować naukę.

W wydarzeniu uczestniczył poseł Patryk Jaskulski - Poseł na Sejm RP, który wspólnie z Dyrektorem szkoły Marcinem Gałką przedstawił założenia programu „Sportowa Polska", o którym napiszemy więcej w kolejnym poście.

Maraton Matematyczny

W dniu 13 kwietnia odbył się Maraton Matematyczny klas V. W konkursie wzięło udział 25 uczniów klas piątych- 7 drużyn. Uczniowie w ciągu 270min rozwiązali 6 arkuszy maturalnych w drużynach 2-3-4 osobowych.

I miejsce (127 pkt) zajęła drużyna w składzie: Artur Kaciupa, Maciej Żywicki, Aleksandra Stefańska, Rafał Pietruczyk.

II miejsce (124 pkt) : Michał Łydziński, Julian Przywecki, Jakub Rączkowski, Bartosz Dwórzyński.

III miejsce (94 pkt): Alan Olszewski, Jakub Wójcik, Marcin Woźniak i Maja Wolak.

IV miejsce (76 pkt): Michał Cwajda, Marcel Rybarczyk, Mateusz Konior, Jakub Jankowski.

Podczas maratonu atmosfera była bardzo gorąca Rywalizacja między grupami była niezwykle zacięta. Walka o zwycięstwo była pełna napięcia i emocji.

Uczestnicy dawali z siebie wszystko

Każda drużyna walczyła do samego końca. Mamy nadzieję, że taka powtórka przyniesie super efekty 5 maja, kiedy maturzyści zmierzą się z egzaminem Królowej Nauk.

Wszystkim uczestnikom i zwycięzcom życzymy powodzenia na maturze oraz w dalszej edukacji, życiu zawodowym i osobistym.

Udział w Dniu Otwartym - Politechnika Morska w Szczecinie

14 kwietnia 2026 r. grupa prawie 50 uczniów (kształcących się w zawodach technik ekonomista, technik informatyk, technik hotelarstwa, technik logistyk) z naszej szkoły uczestniczyła w Dniu Otwartym Politechniki Morskiej w Szczecinie.

W czasie tego dnia nasi uczniowie mieli możliwość uczestniczyć w pokazowych laboratoriach: Programowania i Technik Multimedialnych, Sztucznej Inteligencji i Widzenia Maszynowego, Telekomunikacji i Systemów Automatyki, Elektroniki i Elektrotechniki, GMDSS, Automatyzacji Procesów Magazynowych, Automatyzacji Procesów Logistyczno-Produkcyjnych, Nowoczesnych Technologii Informacyjnych VR, Telematyki i Systemów Decyzyjnych, Towaroznawstwa. Na koniec dnia zwiedzali strefę z kołami naukowymi, sekcjami sportowymi AZS, a także uczestniczyli w prelekcji Pani Prorektor Agnieszki Deji.

Stowarzyszenie Tworzymy Razem zaprasza

Ślady, Tropy i Dźwięki Lasu

Stowarzyszenie „Tworzymy Razem" otrzymało dotację w ramach programu Społecznik na 5! na zorganizowanie wniosku „ EKO OKO Ślady, Tropy i Dźwięki Lasu - Wiosna „.

Organizatorzy zapraszają w dniu 21 kwietnia, we wtorek, do Płotkowa od godziny 12 do 18. W programie: sadzenie drzewek czereśniowych, zajęcia edukacyjne z leśnikiem, myśliwym, ornitologiem, strażakiem. Poprowadzone zostaną zajęcia z segregacji śmieci, oraz zajęcia plastyczne z panią Sylwią Godowską z Akademii Sztuki w Szczecinie. Obecni zaproszeni zostaną również na poczęstunek. Dojazd na koszt własny.

Inf. Organizatorzy

eprasa.pl 21611deba6

AMP i Pierwsza Piłka

Było dużo grania, uśmiechu i zbierania doświadczenia na boisku. Trzy roczniki Akademii Młodego Piłkarza w ubiegły weekend rozegrali trzy turnieje w ramach programu Pierwsza Piłka.

Najpierw w sobotę rocznik 2018 Akademii Młodego Piłkarza rozegrał mecze w ramach programu Pierwsza Piłka organizowanego przez Zachodniopomorski Związek Piłki Nożnej. Gospodarzem był LKS Polonia Płoty. W grach udział wzięły drużyny: LKS Polonia PŁOTY, Akademia Piłkarska Gryf Kamień Pomorski, Jantar Dziwnów i AMP Nowogard.

Kadra AMP Nowogard na turnieju : Magierecki Antek, Krupski Wiktor, Wiatr Leon, Brylak Kacper, Mrówczyński Olek, Dobruchowski Antek, Kuś Kuba, Maltsev Daniel. Trenerem zespołu jest Błażej Bajerski.

Również w sobotę rocznik 2017 wziął udział w turnieju w ramach programu Pierwsza Piłka, rozgrywając mecze z zespołami z regionu. W grach udział wzięły drużyny: LKS Polonia PŁOTY (I i II), Iskra Golczewo, M-G LKS Sarmata Dobra, Sparta Gryfice (I i II) oraz AMP Nowogard.

Kadra AMP Nowogard: Dubiniecki Radek, Głąbecki Marcel, Sobczak Antek, Marszałek Łukasz, Mykhailov Denis, Skoczeń Olek, Ogiewa Antek oraz Śniegowski Igor. Trenerem zespołu jest Błażej Bajerski.

W niedzielę rocznik 2015 (orlik starszy) wziął udział w turnieju w ramach programu Pierwsza Piłka. Gospodarzem niedzielnych gier był klub Mewa Resko. W zawodach udział wzięły drużyny: MKS Sparta Gryfice, LKS Polonia Płoty, LKS Wicher Brojce, AMP Nowogard, Iskra Golczewo oraz Mewa Resko. To jak podkreśla trener zespołu, dużo grania, zaangażowania i kolejnych minut na boisku.

Kadra AMP Nowogard: Duras Natan, Świątkowski Jan, Plackowiak Tymek, Początek Marcel, Jureczko Nikodem, Kucharski Olek, Górczewski Julek, Łuczak Antek, Filipczak Antek, Mykhailov Daniil, Szeremeta Piotrek. Trener zespołu: Kacper Królik

Opr. red.
Foto. AMP

Drużyna rocznika 2015

Drużyna z rocznika 2018

Drużyna z rocznika 2017

Klasa okręgowa

MKS Pomorzanin z przełamaniem

Pod wodzą nowego szkoleniowca Dawida Roszaka MKS Pomorzanin nie miał żadnych problemów z pokonaniem Bizona Cerkwica. To pierwsza wygrana naszej drużyny od jesieni ubiegłego roku.

To była już 16. kolejka klasy okręgowej. Do spotkania pomiędzy drużynami doszło w sobotę, 11 kwietnia na stadionie miejskim w Nowogardzie o godz. 16.00. Przeciwnikiem zespół Bizona Cerkwica, czyli ekipa, która do tej pory znajdowała się na 16 miejscu w tabeli.

Mecz do 25 minuty był wyrównany. Dopiero w 26 minucie Wojciech Gocałek strzelił pierwszą z bramek na 1:0.

Kilka minut później zaktywizował się Nowak. Najpierw trafił w poprzeczkę by w 30 min, strzelić już na 2:0. Wynik do końca pierwszej połowy utrzymał się na 2:0. W tym czasie gospodarze nie wykorzystali jeszcze kilku sytuacji do strzelenia bramki.

W drugiej połowie trener gospodarzy dokonał kilku zmian w składzie w różnych odstępach czasu.

W 61 min. ponownie Nowak zdecydował się na strzał (po dośrodkowaniu) i strzelił na 3:0. Ciekawa sytuacja miała miejsce w 76 min. Niestety Mikołaj Karbowiak strzelając z wolnego z 17 metra trafił tylko w mur.

Nasi nie chcieli poprzestać an zdobyczy trzech bramek. W 78 min. Osakiewicz strzelił na 4:0. Swoje do powiedzenia mieli też goście. W 81 min. zdobyli swoją bramkę honorową. Z kolei w 90 min. Szczepański ustalił wynik spotkania na 5:1.

Mecz należy uznać za udany dla naszego zespołu. Przez większość czasu nasi dominowali na

boisku, więc zwycięstwo to jest w pełni zasłużone. Na wyróżnienie zasłużył cały zespół. Na brawa zasłużyła też duża grupa kibiców obecna na meczu – ok. 200 mieszkańców miasta i gminy.

Kolejnym przeciwnikiem Pomorzanina w grze o punkty będzie zespół Olimp Gościno. Do spotkania pomiędzy zespołami dojdzie na boisku przeciwnika w dniu 19 kwietnia o godz. 13.00. Powodzenia.

MKS Pomorzanin 1964 Nowogard – Bizon Cerkwica 5:1 (2:0)

Skład: Tandecki Jakub, Bieńko Kacper, Bobrowski Mikołaj, Maciej Dobrowolski kpt, Gocałęk Wojciech, Karbowiak Mikołaj, Koczorowski Jakub, Królik Kacper, Nowak Mateusz, Ostasz Tomasz, Seniuk Kornel.

Tandecki Aleksander, Bobrowski Maciej, Bruździński Jakub, Langner Dawid, Szczepański Kacper, Feledyn Dawid, Osakiewicz Karol. Trenerem zespołu jest Roszak Dawid, a kierownikiem Biegajło Robert.

REKLAMA

WARSZTAT SAMOCHODOWY
Profesjonalna naprawa od A do Z
OSOBOWE i BUSY
ŚCIEŻKA DIAGNOSTYCZNA
serwisy okresowe • klimatyzacja
wymiana opon • wymiana rozrządów
diagnostyka komputerowa
SZYBY SAMOCHODOWE
ul. NADTOROWA 12 • Nowogard
tel. 91 39 27 101 • kom. 601 860 716 • 601 897 368

studio reklamy vizart Excellent
Nowogard
ul. 700 lecia 15
(nad Apteka Cardia. I Piętro)
e-mail: reklamavizart@wp.pl
www.reklamavizart.pl
Tel: 605 522 340
Zapraszamy
Pon.-Pt. 8-18, Sobota 9-14
REKLAMA W GAZETACH
SZYBKI CZAS REALIZACJI
NOWOŚĆ TYLKO U NAS !
FOLIA ONE WAY VISION KLEJONA OD WEWNĄTRZ szyby !
REKLAMY PIECZĄTKI
KONKURENCYJNE CENY
- WYDRUKI WIELKOFORMAT., BANERY
- TABLICE, SZYLDY, KASETONY, SIATKI
- REKLAMA NA: POJAZDACH, ODZIEŻY
- LITERY PRZESTRZENNE, FLAGI, inne
- POLIGRAFIA, WIZYTÓWKI, ULOTKI, PLAKATY, FOLDERY
- GAZETKI, ZAPROSZENIA, WIDOKÓWKI, STRONY www, inne
- KSERO DO A4, A3 (KOLOR, CZARNOBIAŁE)
- LAMINOWANIE DOK. DO A4, A3, inne
- BINDOWNIE PRAC, OPRAWIANIE PRAC
- WYDRUKI PRAC, DOKUMENTÓW w 5 minut
Największy wybór okładek Tylko u NAS

eprasa.pl 21611deba6

Ogłoszenia drobne

NIERUCHOMOŚCI

- Sprzedam mieszkanie 80 m² do zamieszkania 3 piętro tel 605 678 441
- Mieszkanie do wynajęcia, centrum miasta, 1 piętro, 2 pokoje, tel. 607 289 885
- Sprzedam kawalerkę 783 794 093
- Wynajmę dom 100 m² z garażem 10 km od Nowogardu, tel. 796 101 632
- Wynajmę umeblowana kawalerkę przy ul 700 lecia parking 1pietro 1800 zł, tel. 501 549 818
- Wynajmę garaż przy ul. 700 Lecia 17m² 250 zł, tel. 501 549 818
- Sprzedam pół domu w Długołęce, tel 885 225 759
- Sprzedam działkę budowlaną o pow. 1500 m2, Krzywice 23, tel. 607 290 083
- Sprzedam działki z warunkami zabudowy- 69 zł/m2. OKAZJA. Tel. 500 700 758.
- Sprzedam dom wolnostojący plus garaż. Okolice Goleniowa. Cena 529 000 zł. OKAZJA. Tel. 500 700 758.
- Kupie mieszkanie, 2-pokoje, drugie, trzecie piętro 605 476 580
- Sprzedam halę/magazyn koło Goleniowa. Cena 299 000 zł. OKAZJA. Tel. 500 700 758.
- Sprzedam dom wolnostojący z garażem. Podańsko. OKAZJA. Tel. 500 700 758.
- Kupię mieszkanie za gotówkę. Tel. 500 700 758.
- Nieruchomości – skup, sprzedaż, zamiana. Tel. 500 700 758.
- Waryńskiego, sprzedam bezczynszowe 66 m², IV piętro, cena 385 tys. 668 171 212
- Mieszkanie do wynajęcia w centrum 2 pokoje 1 piętro 607 289 885
- Wynajmę nowe mieszkanie dwupokojowe. Tel. 503 991 804
- Działki budowlane, Przypólsko, 18 ar - 65 tys. zł, tel. 727 917 630
- Mieszkanie do wynajęcia, dwupokojowe, tel. 793 908 098
- Sprzedam Działkę Ogród nr 2 uprawiana 5 arów. Tel: 571 329 380

MOTORYZACJA

- Sprzedam golf 4, rok 2002, stan dobry, sprzedam golfa 6, rok 2009, stan bardzo dobry, sprzedam mercedesa ml, rok 2008, stan dobry, tel. 513 444 970
- Sprzedam, Ford Ekosport, rok 2016, poj. 1.l, moc 125 kM, przebieg 157 tys., benzyna, skrzynia manualna, SUW, klimatyzacja, skórzana tapicerka, podgrzewane fotele kierowcy i pasażera, tempomat, cena 33 tys. zł do negocjacji. Tel. 603 079 260.
- Sprzedam Golfa IV, stan dobry, Tel: 513 444 970

ROLNICTWO

- Sadzeniaki vineta 200 kg po 1,50 - sprzedam, tel. 605 967 588
- Lubin wąskolistny sprzedam tel 508 211 596
- Sprzedam kaczki francuskie. Tel. 782 429 405
- Sprzedam głębie i kurki ozdobne tel. 661 751 296
- Gorczyce sprzedam tel 605 559 169
- Sprzedam kaczki po uboju indyki kury rosołowe 727 917 630
- Sprzedam króliki i tuszki, tel. 722 01 1142
- Sprzedam ładowarkę „Kram 280", rok 2005, ciągnik John Deer 43-405, rok 1988, moc 135 km, przyczepę, przyczepa rolnicza „RUMPSTAD" 9 ton rok 1992, tel. 727 917 630
- Ciągnik C330 z maszynami towarzyszącymi. Tel: 886 045 249
- Sprzedam pług zagonowy 4-skibowy resorowy z wałem strunowym. Cena 7 000. Tel: 727 917 630
- Sprzedam drzewo opałowe i kominkowe. Tel: 514 740 538
- Sprzedam ziemniaki jadalne – gala, wega, fantazja. Stare Wyszomierki. Tel: 639 572 534
- **Koszenie i mulczowanie łąk, oraz belowanie słomy i siana. Tel 608 013 995**
- Gorczycę, łubin, grykę sprzeda . tel. 502 853 573
- Sprzedam przyczepkę rolniczą wywrotkę zarejestrowaną ład. 4.5 t. cena 6800 zł. Tel. 665 635 035
- Sprzedam Agregat uprawowo-siewny STEGTED – 3m, sprężarka dwutłokowa; dmuchawa do zboża, tel. 727 917 630
- Sprzedam przyczepa rolnicza Rumptstad, ład. 9 ton, korytowa, zarejestrowana, ubezpieczona – 35 tys. zł; trzy koła 900x20 -200zł/szt. Tel. 727 917 630
- Sprzedam kaczki po uboju 35 zł / kg. Tel. 727 917 630
- Łubin słodki sprzedam. Tel. 882 407 606
- Drewno opałowe, sucha olcha, pocięte lub porąbane. Tel: 601 587 438
- **Szkółka w Karsku poleca drzewa owocowe i ozdobne w pojemnikach, tuja szmaragd, wys. 0,5 – 3 m. Tel. 606 106 142**
- Miód z własnej pasieki sprzedam z dostawą do domu. Tel. 698 360 272
- Orka pługiem obracalnym, talerzówka ciężka, siew agregatem. Tel. 608 01 39 95

USŁUGI

- Usługi dronem. Zdjęcia, filmy, panoramy, wirtualne spacery. Tel. 500 700 758.
- **Przycinanie drzew owocowych i inne prace ogrodowe. Tel. 695 359 355**

Ferma Drobiu w Redle zatrudni pracowników, atrakcyjne wynagrodzenie z możliwością zamieszkania na Fermie - tel. 502 562 378

- **Usługi remontowe tel. 504 595 424**
- Transport, tel. 600 182 682
- Zlecę ocieplenie budynku. Tel: 535 008 877
- Drobne prace budowlane. Tel. 792 013 091
- Usługi minikoparką. Tel. 534 225 831
- Budowa domu, remonty mieszkań i ogrodzeń. tel 536 182 370
- **Kompleksowe wykończenia wnętrz. Tel. 725 671 890**
- Wypełniam dokumenty do ZUS, na emerytury, renty i kapitał początkowy -tel 507 433 700
- Usługi brukarskie: podjazdy, tarasy, opaski, chodniki. Tel. 724 680 798.
- Bezpłatne protezy. Tel. 503 991 804
- **Rolety, plisy, moskitiery. Tel. 695 18 10 70**
- **Regulacja, naprawa, konserwacja okien i drzwi. Tel: 695 181 070**
- Usługi ogólnobudowlane, docieplanie budynków, malowanie, glazura, hydraulika, regipsy, adaptacja poddaszy. tel. 600 626 268
- Malowanie, szpachlowanie, remonty mieszkań w środku, na zewnątrz oraz stawianie budynków od podstaw. Tel. 531 800 833
- PRANIE-MAGIEL,PRANIE DYWANÓW, WYKŁADZIN, TAPICERKI MEBLOWEJ SAMOCHODOWEJ/ SKÓRZANEJ MATERIAŁOWEJ / POŚCIELI WEŁNIANEJ / LANOLINĄ/SPRZĄTANIE: CZYSZCZENIE FUG.TEL.604 373 143 , 794 229 083.
- Pranie tapicerki meblowej oraz dywanów. Sprzątanie domów. ROMTIX wcześniej ROMTEX Tel. 668 15 15 16
- Usługi Fryzjerskie Męskie w domu klienta Sudomierski. Tel. 734 075 328, 91 39 22 063
- Usługi hydrauliczne, ogrzewanie podłogowe, grzejnikowe, woda zimna i ciepła, kanalizacja. Tel. 600 62 62 68
- Wykończenia wnętrz, panele, malowanie, szpachlowanie, wykończenia pod klucz. Tel. 697 674 628
- Wykończenia wnętrz, usługi ogólnobudowlane, mieszkania pod klucz. Tel. 695 530 256
- Remont na każdą kieszeń. Tel. 609 715 839
- Naprawa RTV Sawicki. 888 330 606
- Firma budowlana z wieloletnią działalnością przyjmie zlecenie na budowę domów od podstaw, przekładek dachów. Tel. 607 137 081;
- Transport, przeprowadzki, opróżnienie mieszkań, piwnic, gratów. Tel 668 343 638
- AGENCJA REKLAMOWA VIZART, oprawianie prac w 2 minuty, bindowanie, wydruki, ksero, laminowanie, Nowogard ul. 700 lecia 15 (nad Żabką)Tel. 605 522 340
- Tłumaczenia dokumentów, różne języki, przysięgłe, zwykłe, specjalistyczne, ul. 700 Lecia 15, 72-200 Nowogard, tel. 605 522 340

PRACA

- Zatrudnię na stanowisko pomocnik stolarza tel 603 366 286
- All-Pol w Nowogardzie ZATRUDNI pracownika na produkcie pracownik fizyczny 7.00 -15.00 poniedziałek piątek informacje w biurze lub pod numerem 531 591 162
- Szukam opiekunki do dzieci tel. 513 045 188
- Zlecę szlifowanie ścian. Uwaga bez sufitów musi być pochłaniacz albo odkurzacz i doświadczenie, tel. 535 00 88 77 p o 16:00-17:00.
- Zlecę zrobienie otworów pod słupki ogrodzeniowe 21 szt., tel. 535 00 88 77 po 16:00-17:00.
- **Zatrudnię pracowników budowlanych Tel. 697 067 590**

INNE

- Sprzedam tanio ekogroszek węglowy ok 6 ton. tel 604 215 933
- Narożnik brązowy + sprawny odkurzacz oddam ZA DARMO, tel. 887 372 539
- Oddam za darmo gruz. tel. 503 991 804
- Sprzedam drewno opałowe kominkowe wraz z transportem do klienta. Tniemy na wymiar. Konkurencyjne ceny. Tel. 537 405 997.
- Skup narzędzi i elektronarzędzi budowlanych itp. tel. 513 308 412
- Sprzedam tapczan + 2 fotele i nieużywaną kołdrę z pieza. Tel. 725 101 354
- Sprzedam lub wynajmę rusztowanie elewacyjne Plettac. Tel. 785 931 513
- **Sprzedam meble z okresu międzywojennego: szafa z lustrem, witryna oszklona, biurko. tel. 880 868 427**
- Kupię blachę falistą używaną z demontażu. Tel. 794 507 807
- Sprzedam prostownik warsztatowy 12x24 – 500 zł. Tel. 727 917 630
- Rower damkę 28 cali, zadbany, trzyletni, sprzedam. Tel. 606 893 630
- Szafka łazienkowa z umywalką 60, zadbana. Tel. 606 893 630
- Kupię blachy faliste i inne. Kontakt 501157892
- Sprzedam książki nowe i używane. Tel. 536 540 512
- Tanio 2 drzwi mahoniowe 85x200, okna plastikowe 140x200, materac 140x200. Tel: 887 091 958

REKLAMA

karolinasb@djmedia.pl • ☎ 511 852 146

eprasa.pl 21611deba6

BANNERY
NAJTANIEJ
z projektem
z dostawą
tel. 91 392 21 65
e-mail: grafik@djmedia.pl
oraz inne
WYDRUKI
WIELKOFORMATOWE

Tłumaczenia
Pisemne Dokumentów
Różne Języki
Przysięgłe - Zwykłe - Specjalistyczne
ul. 700 Lecia 15, NOWOGARD
Tel. 605 522 340

Sprzedam miód
Spadziowo-nektrarowy
Gryczano-lipowy
Rzepakowy
692 758 826

Grupa AA Mieszko ZAPRASZA
do Klubu Abstynenta "Hania"
ul. Zamkowa 13
Mityngi:
Wtorek 9.00, Niedziela 15.00

Rozwiązanie krzyżówki (04.10): Każdy kraj ma swój raj

Jadwiga Ochocka, Szymon Rybarczyk, Daniel Orłowski, Henryk Poncak, Grażyna Pinkowska, Marzanna Kur, Cecylia Furmańczyk, Agnieszka Skowronska, Danuta Wdowińska, Jan Mazurek, Halina Majka, Kamila Zawierucha, Małgorzata Woźniak, Elżbieta Antolak, Teresa Zagórska

Nagrodę otrzymuje: Danuta Wdowińska

GAZETY dla zwycięzców losowania do odebrania w redakcji, ul. Boh. Warszawy 7a

KRZYŻÓWKA

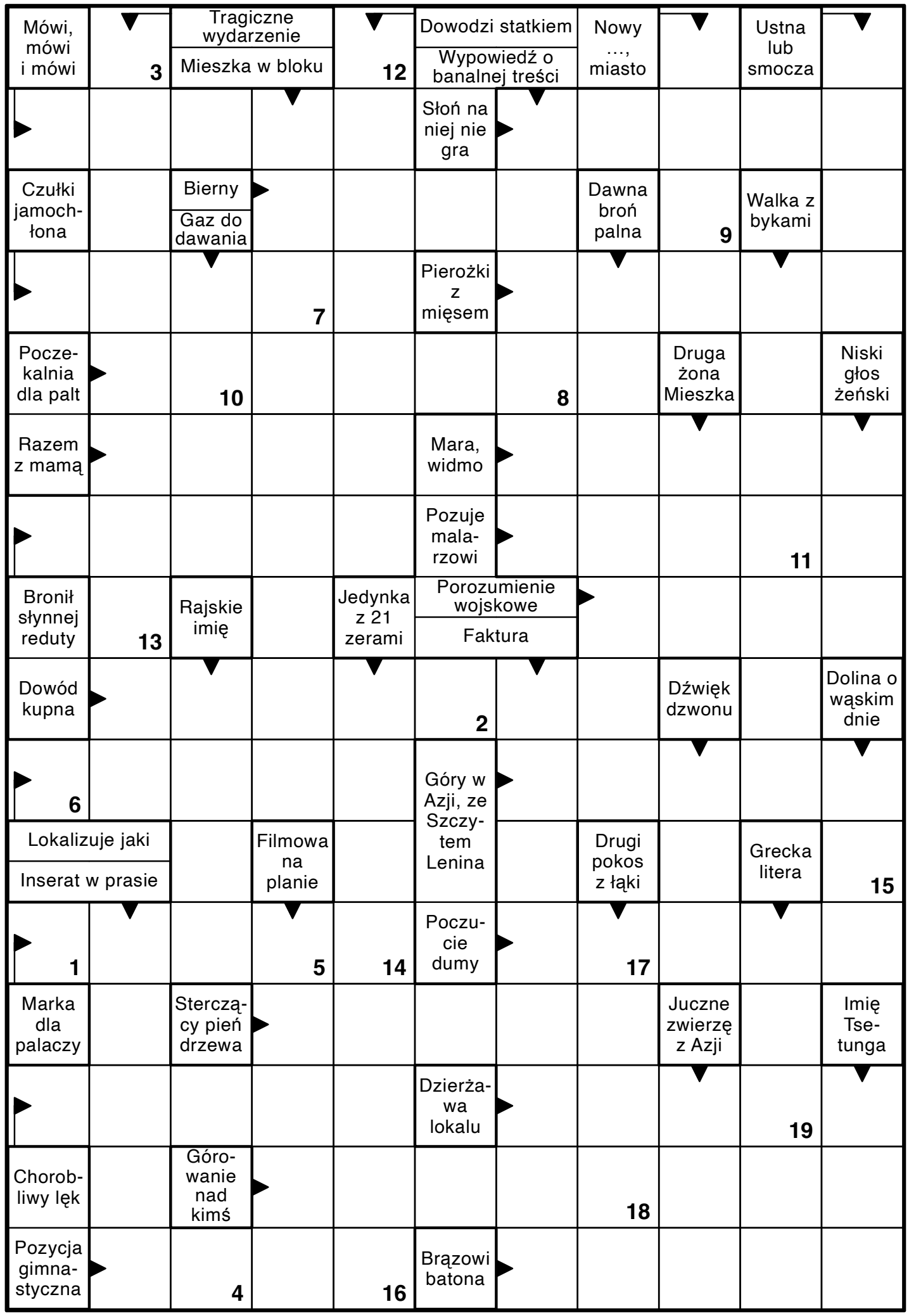

Litery z pól ponumerowanych utworzą rozwiązanie końcowe.

1	2	3	4	5	6	7	8

9	10	11	12	13	14	15	16	17	18	19

KUPON
Imię i nazwisko ..... tel. .....
ROZWIĄZANIE .....

Kupon wraz z rozwiązaniem należy dostarczyć do redakcji. Spośród nadesłanych kuponów zostanie wylosowana nagroda ufundowana przez Wydawnictwo.

eprasa.pl 21611deba6

PÓŁ GODZINY Z ROZRYWKĄ

WYKREŚLANKA

G	Z	I	W	J	Ć	N	P	D	T	Z	X	R	A	K	T	S	Y	Z	C	A
R	F	I	O	K	U	Ź	Y	M	Ł	E	E	A	K	F	K	X	R	N	C	Ę
Z	E	D	R	L	O	Z	E	R	K	T	R	O	K	H	D	A	C	I	S	A
Ę	S	E	E	J	G	R	Ż	L	U	F	S	M	J	D	D	L	N	W	O	Ó
Z	Z	A	K	Ł	V	M	O	P	K	Z	A	E	O	I	Ó	Ś	Z	Ę	K	Ś
A	C	L	U	M	R	R	S	R	U	I	Ż	B	O	T	O	W	Y	A	A	N
W	Z	I	V	G	N	N	Ś	L	O	O	L	G	O	R	E	D	Ś	A	Z	D
I	Y	Z	C	E	A	F	A	P	Ł	Y	R	A	D	R	Ą	R	M	W	C	O
C	T	M	T	R	A	Y	R	V	Ó	A	R	Z	G	F	A	Ź	A	A	K	S
A	U	K	T	B	M	B	N	M	M	M	A	Ż	V	O	Q	N	A	P	W	H
L	A	O	Z	C	N	A	R	V	Ć	Z	K	Q	F	P	R	Ś	Ę	Ż	I	Ć
M	Ć	I	N	S	E	R	T	E	L	Y	T	Z	S	V	I	Ą	E	A	R	A

Słowa do odnalezienia:

boran, czako, czystka, grzęzawica, idealizm, insert, koszula, krezol, lornetka, radiogram, ranczo, rogalik, szczyt, sztylet, termoterapia, transputer, worek, wódka, zazdrośnica, łoże

SUDOKU

	4	8		5			1	2
9		7	6					
6	1		3	4	8			
				7				
	7			2	6		3	
1			4		9		7	5
	8						6	1
					1		8	
2				8	3	7	9	

Zagadka logiczna

W słoiku znajduje się pojedyncza bakteria. Bakterie te mają specyficzną właściwość, że każda dzieli się na dwie co minutę.

Wiadomo, że słoik zapełnia się całkowicie dokładnie po 60 minutach.
Po ilu minutach słoik zapełni się w połowie?

HUMOR

Dumny ojciec do synka:
- Bocian przyniósł ci siostrzyczkę! Chcesz ja zobaczyć?
- Później! Pokaż mi najpierw bociana.

😂😂😂

Przyjaciółka do przyjaciółki:
- Podobno twój mąż leży w szpitalu, bo coś złamał...
- Tak. Przysięgę wierności małżeńskiej.

😂😂😂

Mąż do żony:
- Skarbie, przysięgam! To nie szminka, tylko krew. Potrącił mnie samochód.
- No! Masz szczęście.

😂😂😂

Jasiu puka do sąsiada.
- Tatuś prosił, żeby pan pożyczył...
- Cukier? Sól? - próbuje zgadnąć sąsiad.
- Nie, korkociąg.
- Powiedz tatusiowi, że zaraz sam przyniosę.

😂😂😂

Rozmowa sąsiadek:
- Moja córka będzie studiować drugi fakultet.
- A co, za pierwszym razem męża nie znalazła?

😂😂😂

Nauczyciel do uczniów:
- Jesteście matołami! 80% z was nie ma pojęcia o matematyce!
No to jeden z uczniów:
- No bez przesady! Tylu to nas nawet nie ma w klasie...

😂😂😂

Życie to tragedia w trzech aktach:
- Akt urodzenia, akt ślubu, akt zgonu.

😂😂😂

LABIRYNT

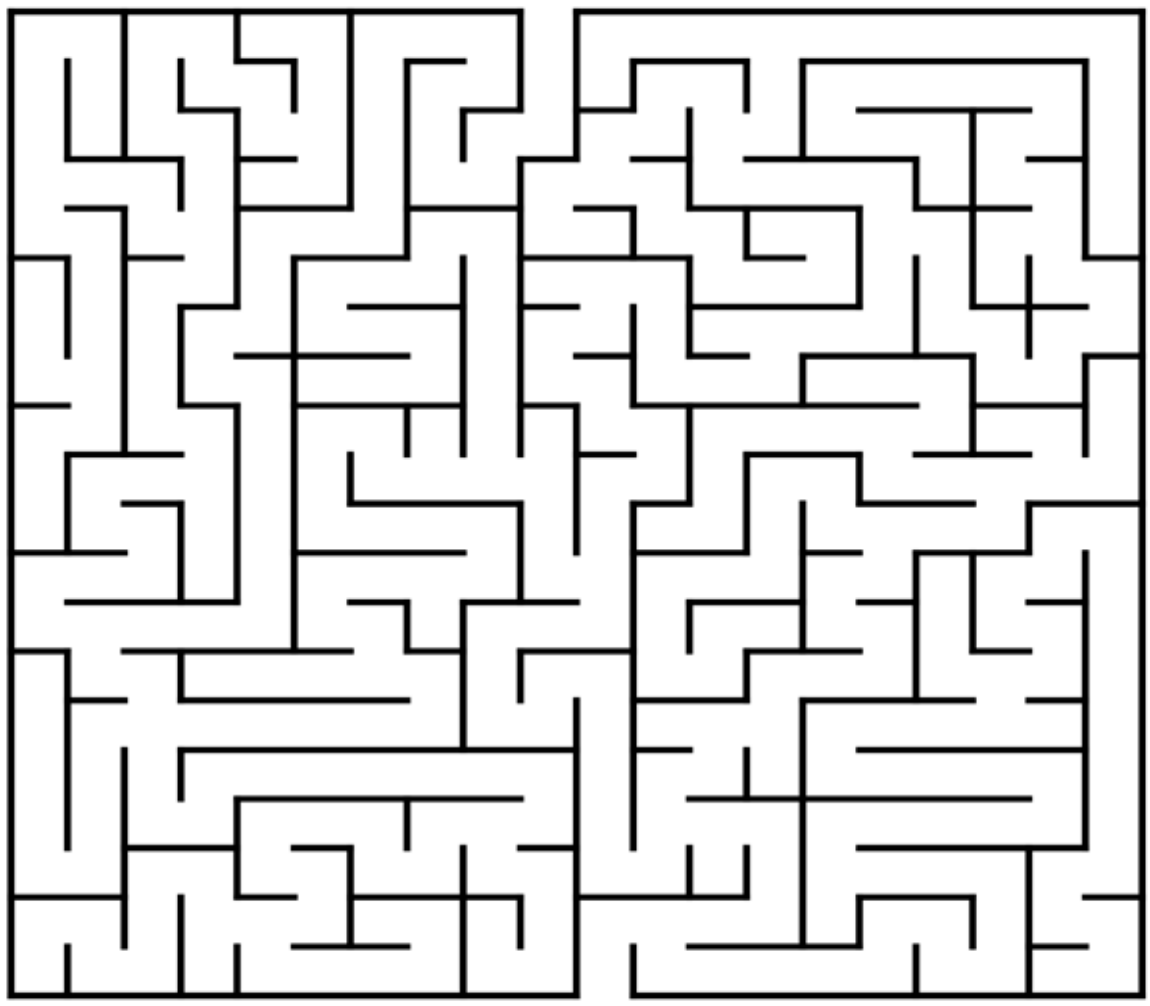

Mini sudoku

			3
4			
		3	
3	1	2	

Większość osób odruchowo chce podzielić czas na pół i odpowiada „po 30 minutach”. Skoro liczba bakterii podwaja się co minutę, to minutę przed całkowitym zapełnieniem (czyli w 59. minucie) słoik musiał być pełny dokładnie w połowie, aby po kolejnym podwojeniu (w 60. minucie) wypełnić się w całości.
Odpowiedź: Słoik zapełni się w połowie po 59 minutach.

eprasa.pl 21611deba6

Przedsiębiorstwo Usług Wodnych i Sanitarnych Sp. z o.o.

ul. 3 Maja 14/2, 72-200 Nowogard
tel. 91 39 20 711, 91 39 20 717

PUNKT OBSŁUGI KLIENTA
nr tel. 784 000 440

- Zaopatrzenie w wodę i odbiór ścieków
- Badania wody i ścieków
- Wywóz nieczystości ciekłych
- Czyszczenie i udrażnianie kanalizacji wraz z wywozem osadów ściekowych
- Roboty inżynieryjno-budowlane

91 392 07 11 wew.101,102

POGOTOWIE WODNO-KANALIZACYJNE - 994

Rozkład jazdy PKP

Nowogard

8 III – 13 VI 2026

Dodatkowe informacje o pociągach znajdują się na szczegółowym rozkładzie jazdy „Odjazdy".

Aktualizacja wg stanu na 13 III 2026

Kierunek *Direction*	Odjazdy *Departures*						
Gryfice	PR-R 2 6:27 1)	PR-R 2 6:41 2)	PR-R 2 6:43 3)	PR-R 2 7:37 4)	PR-R 2 7:49 5)	PR-R 2 8:53 6)	PR-R 2 9:19 4)
	PR-R 2 9:28 2)	PR-R 2 9:43 7)	PR-R 2 11:00 8)	PR-R 2 11:07 9)	PR-R 2 12:00 6)	PR-R 2 12:10 10)	PR-R 2 12:11 7)
	PR-R 2 12:46 11)	PR-R 2 12:47 12)	PR-R 2 13:51 13)	PR-R 2 13:59 2)	PR-R 2 14:00 7)	PR-R 2 15:35 13)	PR-R 2 15:37 2)
	PR-R 2 15:51 7)	PR-R 2 16:57 2)	PR-R 2 17:13 14)	PR-R 2 17:31 15)	PR-R 2 18:15 16)	PR-R 2 18:20 13)	PR-R 2 20:19 17)
	PR-R 2 20:25 7)	PR-R 2 21:55 13)	PR-R 2 22:02 16)	PR-R 2 23:47 18)			
Kołobrzeg	PR-R 2 6:27 1)	PR-R 2 6:41 2)	PR-R 2 6:43 3)	PR-R 2 7:37 4)	PR-R 2 7:49 5)	PR-R 2 8:53 6)	PR-R 2 9:19 4)
	PR-R 2 9:28 2)	PR-R 2 9:43 7)	PR-R 2 11:00 8)	PR-R 2 11:07 9)	PR-R 2 12:00 6)	PR-R 2 12:10 10)	PR-R 2 12:11 7)
	PR-R 2 13:51 13)	PR-R 2 13:59 2)	PR-R 2 14:00 7)	PR-R 2 15:35 13)	PR-R 2 15:37 2)	PR-R 2 15:51 7)	PR-R 2 16:57 2)
	PR-R 2 17:13 14)	PR-R 2 17:31 15)	PR-R 2 18:15 16)	PR-R 2 18:20 13)	PR-R 2 20:19 17)	PR-R 2 20:25 7)	PR-R 2 21:55 13)
	PR-R 2 22:02 16)	PR-R 2 23:47 18)					
Koszalin	PR-R 2 7:37 4)	PR-R 2 7:49 5)	PR-R 2 13:51 13)	PR-R 2 13:59 2)	PR-R 2 14:00 7)	PR-R 2 18:15 16)	PR-R 2 18:20 13)
Port Lotniczy Szczecin Goleniów	PR-R 2 10:20 4)	PR-R 2 10:23 7)	PR-R 2 10:27 2)	PR-R 2 10:30 6)	PR-R 1 17:12 13)	PR-R 1 17:29 7)	PR-R 1 17:30 2)
	PR-R 2 20:50 19)	PR-R 2 20:56 15)	PR-R 2 21:16 20)				
Szczecin Dąbie	PR-R 1 4:16 21)	PR-R 1 4:22 3)	PR-R 1 4:32 22)	PR-R 2 5:24 23)	PR-R 2 5:38 24)	PR-R 1 6:30 13)	PR-R 1 6:38 2)
	PR-R 1 6:44 7)	PR-R 1 7:39 4)	PR-R 1 7:44 6)	PR-R 1 7:47 2)	PR-R 1 7:48 7)	PR-R 1 9:20 4)	PR-R 1 9:27 25)
	PR-R 1 9:45 7)	PR-R 2 10:20 4)	PR-R 2 10:23 7)	PR-R 2 10:27 2)	PR-R 2 10:30 6)	PR-R 1 12:45	PR-R 1 13:57 8)
	PR-R 1 14:06 9)	PR-R 2 14:27 26)	PR-R 2 14:40 12)	PR-R 2 14:52 27)	PR-R 1 15:36 17)	PR-R 1 16:02 7)	PR-R 1 17:12 13)
	PR-R 1 17:29 7)	PR-R 1 17:30 2)	PR-R 1 18:19 13)	PR-R 2 18:49 2)	PR-R 2 18:50 7)	PR-R 2 20:50 19)	PR-R 2 20:56 15)
	PR-R 2 21:16 20)						
Szczecin Główny	PR-R 1 4:16 21)	PR-R 1 4:22 3)	PR-R 1 4:32 22)	PR-R 2 5:24 23)	PR-R 2 5:38 24)	PR-R 1 6:30 13)	PR-R 1 6:38 2)
	PR-R 1 6:44 7)	PR-R 1 7:39 4)	PR-R 1 7:44 6)	PR-R 1 7:47 2)	PR-R 1 7:48 7)	PR-R 1 9:20 4)	PR-R 1 9:27 25)
	PR-R 1 9:45 7)	PR-R 2 10:20 4)	PR-R 2 10:23 7)	PR-R 2 10:27 2)	PR-R 2 10:30 6)	PR-R 1 12:45	PR-R 1 13:57 8)
	PR-R 1 14:06 9)	PR-R 2 14:27 26)	PR-R 2 14:40 12)	PR-R 2 14:52 27)	PR-R 1 15:36 17)	PR-R 1 16:02 7)	PR-R 1 17:12 13)
	PR-R 1 17:29 7)	PR-R 1 17:30 2)	PR-R 1 18:19 13)	PR-R 2 18:49 2)	PR-R 2 18:50 7)	PR-R 2 20:50 19)	PR-R 2 20:56 15)
	PR-R 2 21:16 20)						

Dodatkowe informacje o pociągach znajdują się na szczegółowym rozkładzie jazdy „Odjazdy".

Aktualizacja wg stanu na 13 III 2026

objaśnienia skrótów / abbreviations

1) kursuje 9 III-14 IV ①-⑤ ∅ 6 IV; 7 V-12 VI ①-⑤ ∅ 4 VI.
2) kursuje 15 IV.
3) kursuje 16 IV-6 V ①-⑤ ∅ 1 V.
4) kursuje 8-18 III; 14 IV; 7 V-13 VI.
5) kursuje 19 III-6 V ∅ 14 IV.
6) kursuje 19 III-13 IV.
7) kursuje 16 IV-6 V.
8) kursuje 4 VI; 6-7 VI.
9) kursuje 1-3 V.
10) kursuje 8-18 III; 14-15 IV; 7 V-13 VI.
11) kursuje 1-3 IV; 6-7 IV; 3 VI.
12) kursuje 30 IV; 3 V.
13) kursuje 8 III-14 IV; 7 V-13 VI.
14) kursuje 8 III-14 IV ①-⑤⑦; 7 V-12 VI ①-⑤⑦.
15) kursuje 16 IV-6 V ①-⑤⑦.
16) kursuje 15 IV-6 V.
17) kursuje 8 III-15 IV; 7 V-13 VI.
18) kursuje ⑤ ⊕ 30 IV, 3 VI.
19) kursuje 8-18 III ①-⑤⑦; 14-15 IV; 7 V-12 VI ①-⑤⑦.
20) kursuje 19 III-13 IV ①-⑤⑦.
21) kursuje 9 III-3 IV ①-⑤; 7 IV; 7 V-12 VI ①-⑤ ∅ 4 VI.
22) kursuje 8-10 IV; 13-15 IV.
23) kursuje 9-18 III ①-⑥; 14 IV-13 VI ①-⑥ ∅ 1 V, 4 VI.
24) kursuje 19 III-13 IV ①-⑥ ∅ 6 IV.
25) kursuje 19 III-15 IV ∅ 14 IV.
26) kursuje 3 VI.
27) kursuje 1-3 IV; 6-7 IV.

∅ oprócz / except / окрім
⊕ oraz / and also / і
① w poniedziałki / Mondays / по понеділках
⑤ w piątki / Fridays / по п'ятницях
⑥ w soboty / Saturdays / по суботах
⑦ w niedziele / Sundays / по неділях

objaśnienia skrótów / abbreviations
PR: POLREGIO S.A. - R: REGIO

PR - 22 474 00 44 (6:00-22:00) (koszt według taryfy operatora) / 22 474 00 44 (6:00-22:00) (connection cost according to operator rates)

Rozkład jazdy komunikacji miejskiej

OS. BEMA – UL. KOŚCIUSZKI 36 - UL. RADOSŁAWA

LP	Dworce i przystanki	TAM E, F	TAM E, F	TAM E, F	TAM E, F	TAM E, F	TAM E, F	TAM E, F	TAM E, F	TAM D	TAM D	TAM D
1	**Osiedle Bema**	5:30	6:05	7:00	8:05	11:15	12:20	13:30	14:55	15:55	16:55	17:45
2	ul. Bema 1	5:31	6:07	7:02	8:07	11:17	12:22	13:32	14:57	15:57	16:57	17:47
3	ul. Armii Krajowej 17	5:33	6:09	7:04	8:09	11:19	12:24	13:34	14:59	15:59	16:59	17:49
4	ul. Kościuszki 36	5:34	6:11	7:06	8:11	11:21	12:26	13:36	15:01	16:01	17:01	17:51
5	ul. Romualda Traugutta	5:36	6:12	7:07	8:12	11:22	12:27	13:37	15:02	16:02	17:02	17:52
6	ul. Wojska Polskiego 4	5:37	6:13	7:08	8:13	11:23	12:28	13:38	15:03	16:03	17:03	17:53
7	ul. Kościelna	5:38	6:14	7:09	8:14	11:24	12:29	13:39	15:04	16:04	17:04	17:54
8	**Dworzec PKS**	5:40	6:17	7:12	8:17	11:27	12:32	13:42	15:07	16:07	17:07	17:57
9	ul. 3 Maja	<	<	7:14	8:19	<	12:34	<	<	16:09	<	<
10	ul. Bankowa	5:41	6:18	7:16	8:21	11:28	12:36	13:43	15:08	16:11	17:08	17:58
11	ul. 15 Lutego	5:42	6:20	7:18	8:23	11:30	12:38	13:45	15:10	16:13	17:10	18:00
12	ul. Żeromskiego SP2	5:43	6:21	7:19	8:24	11:31	12:39	13:46	15:11	16:14	17:11	18:01
13	ul. Poniatowskiego	<	6:23	<	<	<	12:41	13:48	15:13	16:16	17:13	<
14	ul. Żeromskiego	5:44	6:24	7:20	8:25	11:32	12:42	13:49	15:14	16:17	17:14	18:02
15	ul. Boh. Warszawy „Szkoła"	5:45	6:25	7:21	8:26	11:33	12:43	13:50	15:15	16:18	17:15	18:03
16	ul. Boh. Warszawy „POM"	5:46	6:26	7:22	8:27	11:34	12:44	13:51	15:16	16:19	17:16	18:04
17	**ul. Radosława**	5:47	6:27	7:23	8:28	11:35	12:45	13:52	15:17	16:20	17:17	18:05

UL. RADOSŁAWA – UL. KOŚCIUSZKI 36 – OS. BEMA

LP	Dworce i przystanki	POW E, F	POW E, F	POW E, F	POW E, F	POW E, F	POW E, F	POW E, F	POW E, F	POW D	POW D	POW D
1	**ul. Radosława**	5:47	6:30	7:27	8:33	11:50	12:50	14:30	15:25	16:25	17:25	18:05
2	ul.Boh.Warszawy „GS"	5:48	6:31	7:28	8:34	11:51	12:51	14:31	15:26	16:26	17:26	18:06
3	ul.Boh.Warszawy „ZS ORLIK"	<	<	7:30	8:36	<	12:53	<	<	<	<	<
4	ul. Boh. Warszawy 7	5:50	6:33	7:32	8:38	11:53	12:55	14:33	15:28	16:28	17:28	18:08
5	ul. Poniatowskiego	<	6:36	7:35	8:41	11:56	12:58	<	15:31	16:31	17:31	<
6	ul. 700 Lecia	5:51	6:38	7:37	8:43	11:58	13:00	14:34	15:33	16:33	17:33	18:09
7	ul. 5-go Marca	5:53	6:40	7:39	8:45	12:00	13:02	14:36	15:35	16:35	17:35	18:11
8	ul. Kościuszki 36	5:55	6:42	7:41	8:47	12:02	13:04	14:38	15:37	16:37	17:37	18:13
9	ul. Romualda Traugutta	5:56	6:43	7:42	8:48	12:03	13:05	14:39	15:38	16:38	17:38	18:14
10	ul. Wojska Polskiego 4	5:57	6:44	7:43	8:49	12:04	13:06	14:40	15:39	16:39	17:39	18:15
11	ul. Armii Krajowej 46	5:58	6:45	7:44	8:50	12:05	13:07	14:41	15:40	16:40	17:40	18:16
12	ul. Armii Krajowej 29	5:59	6:46	7:45	8:51	12:06	13:08	14:42	15:41	16:41	17:41	18:17
13	ul. Bema 9	6:00	6:47	7:46	8:52	12:07	13:09	14:43	15:42	16:42	17:42	18:18
14	**Osiedle Bema**	6:02	6:49	7:48	8:54	12:09	13:11	14:45	15:44	16:44	17:44	18:20

OS. BEMA - UL. KOŚCIUSZKI 36 - DWORZEC PKS

LP	Dworce i przystanki	TAM E, F
1	**Osiedle Bema**	8:59
2	ul. Bema 1	9:00
3	ul. Armii Krajowej 17	9:02
4	ul. Kościuszki 36	9:03
5	ul. Romualda Traugu	9:05
6	ul. Wojska Polskiego	9:06
7	ul. Kościelna	9:07
8	**Dworzec PKS**	9:09

DWORZEC PKS - UL. WOJ. POLSKIEGO 4 - OS. BEMA

LP	Dworce i przystanki	TAM E, F
1	**Dworzec PKS**	10:50
2	ul. 3 Maja	10:52
3	ul. Bankowa	10:54
4	ul. 5-go Marca	10:56
5	ul. Kościuszki 36	10:58
6	ul. Romualda Traugutta	10:59
7	ul. Wojska Polskiego 4	11:00
8	ul. Armii Krajowej 46	11:01
9	ul. Armii Krajowej 29	11:02
10	ul. Bema 9	11:03
11	**Osiedle Bema**	11:05

OBJAŚNIENIA:

D - kursuje od poniedziałku do piątku oprócz świąt
E - kursuje od poniedziałku do soboty oprócz świąt
F - kursuje dnia 1 listopada i 24 grudnia
< - nie zatrzymuje się

ROZKŁAD JAZDY BUSÓW

Rozkład firmy FUH Adam Fedeńczak oraz TRANSTOM Tomasz Fedeńczak

ważny od 01.05.2025

Nowogard-Goleniów-Szczecin
05:15D 5:50D 06:17D 07:05 D 08:00E 08:35D 09:15D 10:05D 11:20 D 12:10E 13:20D 14:18D 15:10D 16:15E,7

Szczecin-Goleniów-Nowogard
06:35D 07:30D 08:00D 09:10D 09:30 E 10:50D 11:40D 12:25D 13:10D 13:35E 15:15D 16:10D 17:15D 18:05E7

Resko-Nowogard-Szczecin
7:15 E 15:35 E,7

Szczecin-Goleniów-Resko
13:50E 18:05E,7

Goleniów-Szczecin
05:42D 6:17D 6:44D 8:27E 9:02D 9:42D 10:32D 12:37E 13:47D 14:45D 16:42E,7

Goleniów-Nowogard
7:21D 8:16D 8:47D 10:16E 11:36D 12:26D 13:12D 14:20E 16:01D 16:57D 18:50E,7

Nowogard-Resko 06:30S 14:48E 15:30S 19:18E,7

Nowogard 6:35D - **Radowo** 7:01D - **Łobez**

Łobez -15:25D **Radowo** 16:08 D - **Nowogard**

Stargard-Nowogard
09:00D 12:30D 14:55D

Nowogard-Stargard
06:40D 11:00D 13:40D

D- busy kursują od poniedziałku do piątku oprócz świat
E- busy kursuj od poniedziałku do soboty
7-busy kursują od poniedziałku do niedzieli
S-kursuje w dni nauki szkolnej

PRZEWÓZ OSÓB - ROMAN BIŃCZYK

Nowogard-Dobra Now.-Łobez 7.40

Łobez-Dobra Now.-Nowogard 11.35

Numery alarmowe

Policja	- 997, 112
Policja Nowogard	- 91 57 92 316
Straż pożarna	- 998
Straż Pożarna Nowogard	- 91 39 20 118
Pogotowie ratunkowe	- 999
Stacja Pogotowia Ratunkowego w Nowogardzie	- 91 43 26 103
Pogotowie gazowe	- 992
Pogotowie energetyczne	- 991
Pogotowie wodn.-kanal. (PUWiS)	- 91 392 07 11; 994
Nocna i Świąteczna Opieka Zdrowotna	- 91 39 78 430; 609 361 999; 665 283 928

Przychodnie - poradnie

Szpital - centrala	- 91 392 13 56
Praxis - SZOZ	- 91 392 07 87
Praxis - Centrum optyczne	- 91 39 27 272
POZ Przychodnia przyszpitalna	- 91 392 18 00; 91 392 18 06
Medyk	- 789 714 661
PRAXIS 2 - M. Drobińska	- 91 392 59 43
NZOZ „Sanus"	- 91 392 69 60
NZOZ „Pro-med"	- 91 392 67 40
NZOZ „Leks"	- 91 392 25 25
NZOZ „Baby-med"	- 91 885 44 25
Mardent - gabinety lekarskie	- 91 392 26 33

Dziennik Nowogardzki ukazuje się we wtorki i piątki na terenie gmin: Nowogard, Osina. Redakcja: Przemysław Saja *redaktor naczelny* - *tel. 501 294 118*, Paweł Słomski *redaktor techniczny*
Adres redakcji: 72-200 Nowogard, ul. Boh. Warszawy 7A, Tel. 91 392 21 65, Tel. /fax 91 392 50 87; e-mail: dziennik@dzienniknowogardzki.pl. Wydawca: DJ Media sp. z o.o. *Redakcja nie odpowiada za treść reklam i ogłoszeń, zastrzega sobie prawo adiustacji tekstów.*

eprasa.pl 21611deba6

ISSN 1897-2640

Liga Piłki Siatkowej Szkół Podstawowych

SP nr 3 zwycięska

W trakcie rozegranych trzech turniejów organizatorom, czyli LUKS Siatkarz Nowogard udało się wyłonić klasyfikację końcową w Lidze Siatkowej Szkół Podstawowych Gminy Nowogard w 2026 roku. Zwycięska okazała się ekipa SP nr 3 a finał został rozegrany w piątek, 10 kwietnia br.

W roku szkolnym 2025/2026 rozegrana została Liga Piłki Siatkowej Szkół Podstawowych Gminy Nowogard, organizowana przez klub LUKS Siatkarz Nowogard. Rozgrywki stanowiły doskonałą okazję do sportowej rywalizacji, integracji uczniów oraz rozwijania umiejętności siatkarskich wśród młodzieży.

Do rywalizacji przystąpiło sześć drużyn reprezentujących szkoły podstawowe: SP nr 1 Nowogard, SP nr 2 Nowogard, SP nr 3 Nowogard, SP nr 4 Nowogard, SP Strzelewo oraz SP Wierzbięcin. Liga została rozegrana w formie trzech turniejów, podczas których każda z drużyn rozegrała łącznie 10 meczów (po dwa spotkania z każdą ze szkół).

Zmagania obfitowały w wiele emocjonujących pojedynków, a poziom sportowy zawodów był bardzo wyrównany. Zawodnicy wykazali się dużym zaangażowaniem, wolą walki oraz umiejętnością współpracy zespołowej. Każdy mecz dostarczał kibicom wielu sportowych wrażeń.

Bezkonkurencyjna okazała się reprezentacja naszej szkoły – SP 3 Nowogard, która wygrała wszystkie swoje spotkania i pewnie sięgnęła po pierwsze miejsce w końcowej klasyfikacji, stając na najwyższym stopniu podium.

Na szczególne wyróżnienie zasłużyła uczennica klasy 8b- Dominika Mroczko, która została wybrana najlepszą zawodniczką całej ligi. Jej znakomita forma, zaangażowanie oraz wysoki poziom sportowy miały duży wpływ na sukces drużyny.

Klasyfikacja końcowa:
1. miejsce – SP 3 Nowogard
2. miejsce – SP 1 Nowogard
3. miejsce – SP 2 Nowogard
4. miejsce – SP Wierzbięcin
5. miejsce – SP Strzelewo
6. miejsce – SP 4 Nowogard

Skład SP nr 3 Nowogard:

Dominika Mroczko (kapitan), Hanna Klimczak, Daria Drapikowska, Maria Kulpa, Weronika Zaremba, Julia Bernecka, Hubert Kowalczyk, Kajetan Stelmaszak, Filip Piotrowski, Mateusz Wysoszyński, Kajetan Kasprzyk, Wojciech Kołodziej. Opiekun: Karol Kopczewski.

Serdecznie gratulujemy wszystkim drużynom udziału w rozgrywkach oraz dziękujemy organizatorom za przygotowanie i sprawne przeprowadzenie ligi. Mamy nadzieję, że kolejne edycje będą cieszyć się równie dużym zainteresowaniem i przyniosą jeszcze więcej sportowych emocji.

Inf. SP nr 3

Do dekoracji uczestników doszło w piątek, 10 kwietnia

Witamy wśród nas...

Rubryka powstaje przy współpracy z personelem Oddziału Ginekologiczno-Położniczego SPSR w Nowogardzie

Antoni Baranowski
z Nowogardu, urodz. 08.04.2026, syn Natalii i Damiana

Hanna Kwiatkowska
z Gostomina, urodz. 08.04.2026, córka Natalii i Marcela

Iga Kolarz
z Dobrej, urodz. 09.04.2026, córka Pauliny i Rafaela

Klara Morawska
z Długołęki, urodz. 06.04.2026, córka Eweliny i Konrada

Maja Andrzejczak
z Tuczy, urodz. 09.04.2026, córka Małgorzaty i Bartłomieja

REKLAMA

karolinasb@djmedia.pl • ☎ 511 852 146

eprasa.pl 21611deba6