WALKA O RYNNĘ TRWA NADAL

– STR. 31

TYGODNIK LOKALNY
CZOSNÓW
LEONCIN
NASIELSK
NOWY DWÓR MAZOWIECKI
POMIECHÓWEK
ZAKROCZYM

2,50 zł
W TYM 5% VAT

NR 28
INDEKS 344184
ISSN 1505-4276
7 LIPCA 2020

NAJLEPSZY TYGODNIK LOKALNY - OD 27 LAT W TWOIM DOMU!

TYGODNIK NOWODWORSKI info

Czy PINB stać na niezależność od powiatowej koalicji?

Przyszłość Szkoły Podstawowej w Emolinku zawisła na łasce Powiatowego Inspektoratu Budowlanego. Do nowodworskiego PINB, z prośbą o zmianę jego marcowej decyzji w sprawie zamknięcia części szkolnego budynku zwrócił się poseł PiS, Piotr Uściński.

Nie będzie to łatwe, bowiem Powiatem rządzi koalicja tworzona między innymi przez Artura Ciecierskiego, zakroczymskiego burmistrza pragnącego doprowadzić do likwidacji szkoły. Okazuje się jednak, że Zakroczym dostanie od rządu pół miliona na inwestycje. Czy przeznaczy część tej kwoty na szkołę?

CZYTAJ NA STRONIE 27

W środku DODATEK TELEWIZYJNY na cały tydzień!

NOWY DWÓR MAZ.
Gołębnik w służbie cara
STR. 2

ZAKROCZYM
Autokar w płomieniach
STR. 2

ZAKROCZYM
Kradzionym autem nad morze
STR. 27

NOWY DWÓR MAZ.
Wygrana Świtu
STR. 32

ZAKROCZYM
Kolejne absolutorium
– STR. 31

CZOSNÓW
Pani skarbik odchodzi
– STR. 27

POWIAT
Oni już zdecydowali
– STR. 32

REKLAMA

WSZYSTKO DO DOMU I OGRODU
GRUPA psb MRÓWKA
NOWY DWÓR MAZOWIECKI
ul. Leśna 3
22 732 15 15
Budujące pomysły
facebook.com/mrowkandm

Bank Spółdzielczy w Nowym Dworze Mazowieckim
Grupa BPS
Weź Wygodny KREDYT NA SZCZĘŚCIE
www.bsndm.pl
facebook.com/bsndm

eprasa.pl 218693cd19

Telefon do redakcji Tygodnika Nowodworskiego

691 222 327

NOWY DWÓR MAZOWIECKI

AUTOKAR W PŁOMIENIACH

W miniony czwartek (2.07) na krajowej siódemce w okolicach zjazdu na Zakroczym doszło do niebezpiecznego zdarzenia. Zapalił się autobus z pasażerami w środku

Autokar marki Neoplan zmierzał z Warszawy w kierunku Płocka wioząc na swoim pokładzie 42 pasażerów. Wszyscy zostali bezpiecznie ewakuowani na zewnątrz zanim ogień zdążył rozprzestrzenić się w tylnej części pojazdu. Na szczęście nikt nie ucierpiał w tym zdarzeniu. Jak oceniają służby, najprawdopodobniej doszło do samozapłonu w komorze silnika. W tym samym czasie na drugim pasie w kierunku Warszawy doszło do zderzenia dwóch pojazdów osobowych: citroena i opla. Również w tym przypadku obyło się bez ofiar, a kierowcy obu pojazdów byli trzeźw. Niestety natychmiast zaczęły tworzyć się ogromne korki w obu kierunkach.

Na miejscu zdarzenia pracowały liczne zastępy straży z PSP i OSP Nowy Dwór Mazowiecki oraz OSP Zakroczym jak również Policja. Służby sprawnie zadbały o szybkie udrożnienie ruchu na DK 7.

MM

NOWY DWÓR MAZOWIECKI

2/3 rady miasta murem za burmistrzem

30 czerwca miało miejsce bardzo ważne posiedzenie Rady Miejskiej. Podczas spotkania radni podejmowali decyzję w sprawie udzielenia votum zaufania dla burmistrza oraz przyjęcia absolutorium z tytułu wykonaniem budżetu za poprzedni rok

Ze względów epidemiologicznych rajcowie spotkali się nietypowo, bo na hali sportowej w Nowodworskim Ośrodku Sportu i Rekreacji. Głosowanie poprzedziła długa i burzliwa dyskusja nad Raportem o Stanie Miasta, podczas której głównie radny z Komitetu Wyborczego Zjednoczeni Marcin Ozdarski prosił o wyjaśnienie odnośnie wielu kwestii związanych z budżetem. Ostatecznie w głosowaniu Burmistrz Jacek Kowalski otrzymał absolutorium z tytułu wykonania budżetu za 2019. Czternastu radnych udzieliło burmistrzowi poparcia. Reszta rady nie dała się przekonać obszernym wyjaśnieniom burmistrza. Na koniec włodarz podziękował wszystkim za zaufanie i docenienie jego pracy a do swoich oponentów skierował apel. - *Chciałbym, abyśmy w czasie kryzysu zbudowali kapitał zaufania do siebie, abyśmy nie okładali się epitetami i przysłowiowymi pałkami. Powalczymy na pół rok przed wyborami* - powiedział burmistrz i podkreślił, że jest otwarty na wszelkie możliwości dobrej współpracy i chętnie skorzysta z rozwiązań radnych w sprawach, gdzie mają lepsze „dojścia" by razem pracować na rzecz miasta i mieszkańców.

Przypominamy, że wszystkie posiedzenia Rady Miejskiej transmitowane są online lub znajdują się w archiwach nagrań na stronie https://nowydwormaz.sesja.pl/. Zachęcamy serdecznie do oglądania.

MM

NOWY DWÓR MAZ. Stacja gołębi na liście zabytków

Gołębnik w służbie cara

Stojący na terenie Twierdzy Modlin budynek dawnej stacji gołębi pocztowych nie bez powodu uznawany jest przez MWKZ za obiekt o dużych walorach historycznych, artystycznych i naukowych. Zapewne wszystkie te cechy sprawiły, że znalazł się on na liście zabytków chronionych prawem

Mazowiecki Wojewódzki Konserwator Zabytków przypomina, iż budynek stacji gołębi pocztowych stanowi jeden z elementów zabudowy Twierdzy Modlin. Nieruchomość została usytuowana na wschodnim skrzydle umocnień ziemnych twierdzy, powyżej dawnej działobitni napoleońskiej (wtórnie adaptowanej na stację wodociągów twierdzy oraz Wojskową Agencję Koszar). Jest to budynek murowany, założony na rzucie prostokąta, niepodpiwniczony, o 3 kondygnacjach nadziemnych, przekryty dachem czterospadowym, z lukarnami od strony północnej i południowej. Elewacje wykończone są czerwoną cegłą ceramiczną.

Dokładny czas powstania budynku nie jest znany. Został on wzniesiony w czasie stacjonowania w twierdzy wojsk rosyjskich, o czym może świadczyć forma architektoniczna budynku. Przyjmuje się, iż budynek został wzniesiony w II poł. XIX w. Po 2012 r. budynek poddano pracom remontowym i konserwatorskim. Obecnie jest nieużytkowany, zabezpieczony, pozostawiony w stanie surowym otwartym.

Obiekt jest przykładem zabudowy uzupełniającej, wzniesionej na potrzeby utrzymania komunikacji strategicznego punktu wojskowego, jakim była Twierdza Modlin, wyróżniającym się na tle całego zespołu indywidualną funkcją i wyrazem estetycznym.

Stacja stanowi również świadectwo wykorzystywania gołębi pocztowych na potrzeby wojskowości. Jest to jedyny na terenie Twierdzy Modlin obiekt tego typu i jeden z nielicznych zachowanych na terenie kraju, ma zatem znaczną wartość historyczną. Stopniowa rozbudowa twierdzy

obejmowała zarówno budynki koszarowe czy umocnienia i stanowiska obrony, ale także zabudowę dodatkową, umożliwiającą jej funkcjonowanie w przypadku oblężenia lub prowadzonych w rejonie działań bojowych.

Gołębnik został w 2013 roku sprzedany w prywatne ręce za ponad 400 tysięcy złotych. Dwie wcześniejsze próby jego sprzedaży nie powiodły się, gdyż nabywca był zobowiązany do jego remontu i utrzymania zastanej architektury. Przed przystąpieniem do jakichkolwiek prac wymagane jest opracowanie i uzgodnienie z MWKZ programu zagospodarowania zabytku wraz z otoczeniem.

Piotr Korycki,
źródło: MWKZ

SŁODKA KRZYŻÓWKA

Drodzy Czytelnicy, w środku znajdziecie krzyżówki, rebusy i zagadki. Wśród Czytelników, którzy rozwiążą co najmniej 3 łamigłówki/zadania rozlosujemy pyszny torcik z Cukierni Duet. Rozwiązania prosimy przysyłać na adres redakcja@nowodworski.info lub zgłosić telefonicznie do najbliższego poniedziałku pod numerem tel. 733-055-002.

Nagrodę za poprawne rozwiązane zadania otrzymuje Pani **Elżbieta Kowalska!**

CUKIERNIA Duet
Zapraszamy do sklepów firmowych
w Nowym Dworze Mazowieckim
ul. Warszawska 2, tel. 22 775 97 10
ul. Woj. Polskiego 45A paw. 45, tel. 500 409 503
www.cukierniaduet.pl
TRADYCYJNE WYROBY CIAST I TORTÓW

TYGODNIK NOWODWORSKI
LAUREAT NAGRODY PRO PUBLICO BONO
IZBA WYDAWCÓW PRASY
Stowarzyszenie Gazet Lokalnych

REDAKCJA: Ewa Gruszka (p.o. redaktor naczelna), Piotr Korycki (z-ca redaktora naczelnego) 78 68 46 259 (gminy Czosnów, Pomiechówek, powiat nowodworski), Elżbieta Radomska, Andrzej Zawadzki.
WSPÓŁPRACA: Alfred Kabata, Barbara Malewska, Maja Zakaszewska, Małgorzata Mianowicz.
ADRES REDAKCJI: NOWY ADRES REDAKCJI: ul. Rynek 2, 05–120 Legionowo; tel. 22 775 01 36, 691 222 327; e–mail: redakcja@nowodworski.info
BIURO REKLAM: tel. 733 055 002, 22 784 22 22; biuro@nowodworski.info; pon.– pt. 8:00 – 16:00
BIURO OGŁOSZEŃ: VIP–NAWROT – Wiesława Nawrot, ul. Przejazd 5, 05–100 Nowy Dwór Maz., pon – pt w godz. 9–18, sobota w godz. 9–13.
Prenumerata realizowana przez RUCH S.A.: zamówienia na prenumeratę w wersji papierowej i na e–wydania można składać na stronie www.prenumerata.ruch.com.pl. Pytania prosimy kierować na adres e–mail: prenumerata@ruch.com.pl lub kontaktując się z infolinią pod numerem 22 693 70 00, w dni robocze w godzinach 7:00 – 17:00, koszt połączenia wg taryfy operatora.
Druk: Polska Press Łódź.
Wydawca: Agencja TiO, e–mail: agencja@tio.com.pl. Nakład poniżej 15.000 egz.

eprasa.pl 218693cd19

MODLIN. Komunikacja znów działa

Koleją na lotnisko

W związku z ponownym uruchomieniem lotów z modlińskiego lotniska, Koleje Mazowieckie przywróciły połączenia autobusowe pomiędzy stacją w Modlinie a lotniskiem. Poniżej publikujemy udostępniony przez przewoźnika rozkład jazdy:

Piotr Korycki

Koleje Mazowieckie

Rozkład jazdy komunikacji autobusowej
(shuttle bus timetable / расписание маршрутных автобусов)

Stacja kolejowa Modlin (Modlin train station / железнодорожный вокзал Модлин) ↓ **Port Lotniczy Modlin** (Modlin airport / аэропорт Модлин)

godzina odjazdu (departure time / время отправления) — minuty / minutes / минуты

3	48			
4	50			
5	51			
6				
7	05	33	53	
8	20	53		
9	15			
10	08	30		
11	05	30		
12	05	56		
13	30			
14	03	30		
15	02	35		
16	02	46		
17	25			
18	08	30		
19	03	30	55	
20	30			
21	00	30		
22	10	45		
23	20			

Port Lotniczy Modlin (Modlin airport / аэропорт Модлин) ↓ **Stacja kolejowa Modlin** (Modlin train station / железнодорожный вокзал Модлин)

godzina odjazdu (departure time / время отправления) — minuty / minutes / минуты

0	05	
4	30	
5	30	
6	45	
7	30	49
8	15	48
9	51	
10	10	49
11	10	49
12	30	55
13	25	47
14	43	
15	00	47
16	20	46
17	25	50
18	30	49
19	30	58
20	30	54
21	25	54
22	30	
23	01	

ważny/valid/важный 01.07.2020 r. - 29.08.2020 r.

OKUNIN

Łącznik oficjalnie otwarty

Z ponad miesięcznym opóźnieniem, wynikającym z konieczności poprawy nawierzchni przez wykonawcę, w ostatni czwartek (2.07) została otwarta dla ruchu kołowego droga, która łączy ul. Leśną z Przemysłową

To inwestycja, która ma ułatwić kierowcom samochodów ciężarowych przejazd w kierunku dzielnicy przemysłowej. Z otwarcia drogi zadowoleni są najbardziej mieszkańcy Okunina. Przejazd przez tzw. Księżą Górę odciąży znacznie ruch ciężarówek, który do tej pory był prowadzony pod oknami mieszkańców.

- *Ta inwestycja powstała dzięki wsparciu, które otrzymaliśmy z Funduszu Dróg Samorządowych. To przykład dobrej współpracy instytucji rządowej z lokalnym samorządem oraz z miejscowym wykonawcą. Droga może nie jest imponującej długości, jednak jest bardzo ważna, bo znacznie poprawi sytuację mieszkańców Okunina, którzy już nie będą wdychać spalin z krążących pod ich płotami ciężarówek* – powiedział burmistrz Jacek Kowalski.

Obecny na otwarciu Marszałek Województwa Mazowieckiego Konstanty Radziwiłł podkreślił, że program rozwoju dróg samorządowych ma zapewnić spójność sieci dróg publicznych, podnosić standardy techniczne dróg powiatowych i gminnych oraz poprawić dostępność do terenów inwestycyjnych.

Budowa drogi kosztowała 1 011 424,82 złotych. Kwota 465 516,29 zł pochodziła z Funduszu Dróg Samorządowych, a resztę sfinansowało miasto.

Kierowcy będą musieli zwracać szczególną uwagę i odzwyczaić się od starych nawyków, ponieważ wraz z otwarciem drogi zmieniły się zasady ruchu na skrzyżowaniu ulic Towarowej z Przemysłową. Pierwszeństwo przejazdu będą miały pojazdy jadące z nowej drogi.

Po kilku dniach użytkowania drogi dostaliśmy uwagi od kierowców ciężarówek o potrzebie poprawy widoczności na wyjeździe w ulicę Leśną oraz bardzo trudnym wjeździe w nową drogę z tejże ulicy. Widoczność, szczególnie w prawą stronę, utrudniają rosnące na poboczu krzaki. Natomiast wjazd całym zestawem (ciągnik i naczepa) nie jest możliwy bez przekroczenia osi jezdni i wjechania na przeciwległy pas ruchu. Czy obędzie się bez kolizji, czas pokaże.

Na otwarciu drogi prócz wojewody i burmistrza byli obecni również z-ca burmistrza Janusz Mikuszewski, Hanna Owocka – Naczelnik Wydziału Projektów Infrastrukturalnych, radni miejscy: Mirosława Boroń, Monika Gluba-Stasiak, Marcin Ozdarski, Jerzy Plackowski, Andżelika Sosińska, przedstawiciele wykonawcy oraz zaproszeni goście.

MM

BEZPIECZEŃSTWO

POLICYJNY KONKURS

W ramach ogólnopolskiej akcji „Kręci mnie bezpieczeństwo nad wodą" wystartował konkurs plastyczno – filmowy pn. „Artystyczny przeWODNIK", którego celem jest promowanie odpowiedzialnych postaw osób przebywających nad wodą oraz poszerzenie wiedzy na temat odpowiedzialności związanej z naruszeniem obowiązujących przepisów. Zachęcamy do nagrania max. 60-sekundowego spotu, jak bezpiecznie zachowywać się nad wodą, w wodzie lub w jej okolicy, pokazania wszystkim jak można zdrowo oraz aktywnie spędzać wolny czas i wygrania atrakcyjnych nagród

Rozpoczęły się wakacje, a wraz z nimi czas wypoczynku oraz rekreacji w wodzie i nad wodą. W tym okresie niestety dochodzi również do większej liczby utonięć. Mając na celu poprawę bezpieczeństwa osób przebywających w wodzie i na terenach przywodnych, Biuro Prewencji Komendy Głównej Policji organizuje po raz czwarty ogólnopolską akcję informacyjno-edukacyjną „Kręci mnie bezpieczeństwo nad wodą".

Inicjatywa poświęcona jest bezpieczeństwu osób przebywających w wodzie lub nad wodą i ma na celu propagowanie właściwego zachowania w rejonie akwenów, w tym zasad bezpiecznej kąpieli, żeglowania oraz uprawiania sportów wodnych, a w efekcie ograniczenie wypadków tonięć i utonięć zarówno wśród najmłodszych, jak i osób dorosłych. Akcja będzie realizowana do końca września br. w miejscach letniego wypoczynku (kolonie, obozy, ośrodki rekreacji), jak również na piknikach, festynach i spotkaniach plenerowych. Szczególnie zintensyfikowane działania będą miały miejsce na terenach obszarów wodnych. Jak co roku policjanci przypominać będą wszystkim wypoczywającym nad wodą (również wędkarzom) o podstawowych zasadach bezpieczeństwa.

Akcja została wpisana do Harmonogramu działań na rok 2020 w ramach Programu Ograniczania Przestępczości i Aspołecznych Zachowań „Razem Bezpieczniej" im. Władysława Stasiaka na lata 2018-2020. Partnerem w projekcie jest Fundacja PZU.

Na potrzeby tych działań zostały opracowane kieszonkowe informatory, które nakłaniają m.in. do korzystania ze strzeżonych kąpielisk, stosowania się do obowiązujących na nich znaków oraz dostosowania rodzaju aktywności do indywidualnych możliwości i umiejętności, nie tylko podczas rekreacji nad wodą, ale także podczas innych form wypoczynku letniego.

W ramach ogólnopolskiej akcji „Kręci mnie bezpieczeństwo nad wodą" wystartował konkurs plastyczno – filmowy pn. „Artystyczny przeWODNIK", którego celem jest promowanie odpowiedzialnych postaw osób przebywających nad wodą oraz poszerzenie wiedzy na temat odpowiedzialności związanej z naruszeniem obowiązujących przepisów.

W konkursie mogą wziąć udział osoby lub zespoły do 3 osób w wieku od 5 do 18 lat.

Warunkiem uczestnictwa w konkursie jest nadesłanie do 30 września 2020 r. max. 60-sekundowego spotu filmowego promującego bezpieczne przebywanie w wodzie lub nad wodą lub pracy plastycznej wykonanej dowolną techniką oraz koniecznie wypełnionej karty zgłoszenia podpisanej przez pełnoletniego opiekuna zespołu na adres:

Komenda Główna Policji - Biuro Prewencji, ul. Puławska 148/150, 02-624 Warszawa

Piotr Korycki

REKLAMA

eprasa.pl 218693cd19

GDDKIA OGŁOSIŁA NOWY PRZETARG

Szybciej do i z Warszawy

Rusza przetarg na projekt i rozbudowę DK61 pomiędzy Legionowem a Zegrzem, co znacznie poprawi połączenia północno-wschodniego Mazowsza ze stolicą. Zadaniem wyłonionego wykonawcy będzie rozbudowa 4,5 km istniejącej DK61 do przekroju dwujezdniowego z dwoma pasami ruchu w obu kierunkach

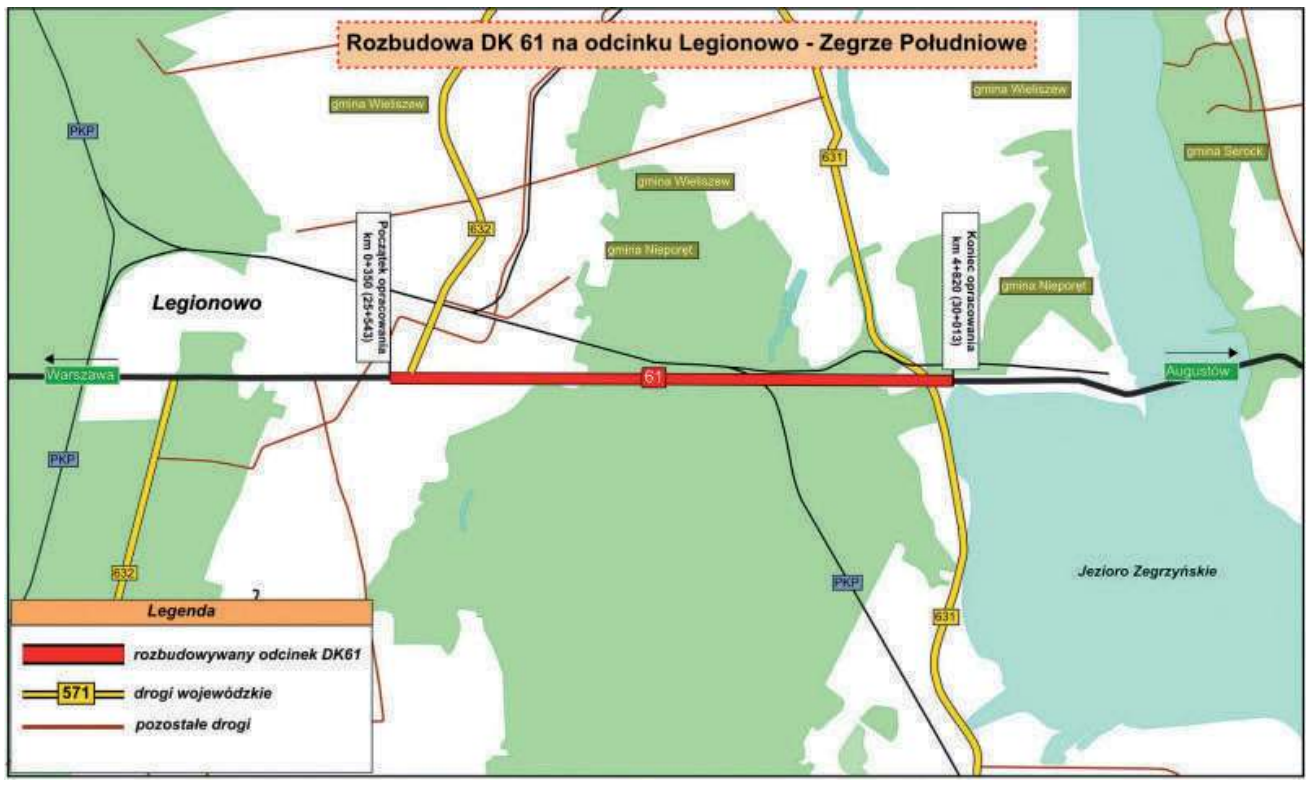

Zrealizowane zostaną również drogi dojazdowe do obsługi terenu bezpośrednio przyległego do drogi. Na skrzyżowaniach wybudowane zostaną sygnalizacje świetlne, a w miejscu obecnego ronda w Zegrzu, na skrzyżowaniu z DW631, powstanie węzeł. Piesi i rowerzyści będą mogli korzystać z chodnika i ścieżki pieszo-rowerowej. Ponadto droga zostanie wyposażona w urządzenia ochrony środowiska i bezpieczeństwa ruchu drogowego.

Podpisanie umowy z wykonawcą przewidywane jest na I kwartał przyszłego roku. Od 2006 roku trwają prace związane z rozbudową DK61 od granicy z Warszawą w kierunku Ostrołęki. Pierwszym zadaniem była budowa obwodnicy Jabłonny, która została oddana do ruchu w 2008 r. Kolejne trzy inwestycje to rozbudowa przejścia przez Legionowo. Prace zostały rozpoczęte od budowy wiaduktu nad torami PKP oraz dojazdów do niego. Kolejnym etapem była rozbudowa DK61 od końca obwodnicy Jabłonny do wiaduktu. Oba zadania zostały zakończone w 2010 r. Obecnie w realizacji jest trzeci etap, od wiaduktu do rejonu skrzyżowania z ul. Wolską w Stanisławowie Drugim. Planowany termin zakończenia robót to koniec maja 2021 r. Druga jezdnia na odcinku pomiędzy Zegrzem a Serockiem została dobudowana w latach 2007-2008. Od 2011 roku Serock omijamy wybudowaną obwodnicą.

pk, Źródło: GDGKiA

Chronimy **miejsca pracy**
Chronimy **polskie rodziny**

Wsparcie dla ochrony blisko
5 mln miejsc pracy

Łączna wartość wsparcia
85,43 mld zł
w tym:

Tarcza Antykryzysowa
25,67mld zł

Tarcza Finansowa PFR
50,13 mld zł

Tarcza Pomocowa BGK
9,63 mld zł

Stan na 16.06.2020 r.

Wypowiedz Pana Romana Smolarskiego Prezesa zarządu „Pod Telegrafem" S.A.

- W jaki sposób firma ucierpiała na kryzysie koronawirusa?

Przez pandemię koronawirusa niestety obroty firmy spadły o 30 %, a także pojawił się ogromny strach i niepewność o stabilność firmy oraz miejsca pracy (zatrudniamy 850 osób).

- Ile miejsc pracy udało się uratować dzięki wsparciu z tarczy antykryzysowej?

Otrzymaliśmy dofinansowanie do wynagrodzeń dla 650 pracowników, ale dzięki temu zdołaliśmy uratować 850 miejsc pracy.

- Jak wsparcie z tarczy wpłynęło na sytuację firmy?

Dzięki wsparciu wypłaciliśmy wynagrodzenia dla pracowników oraz mogliśmy utrzymać płynność finansową firmy.

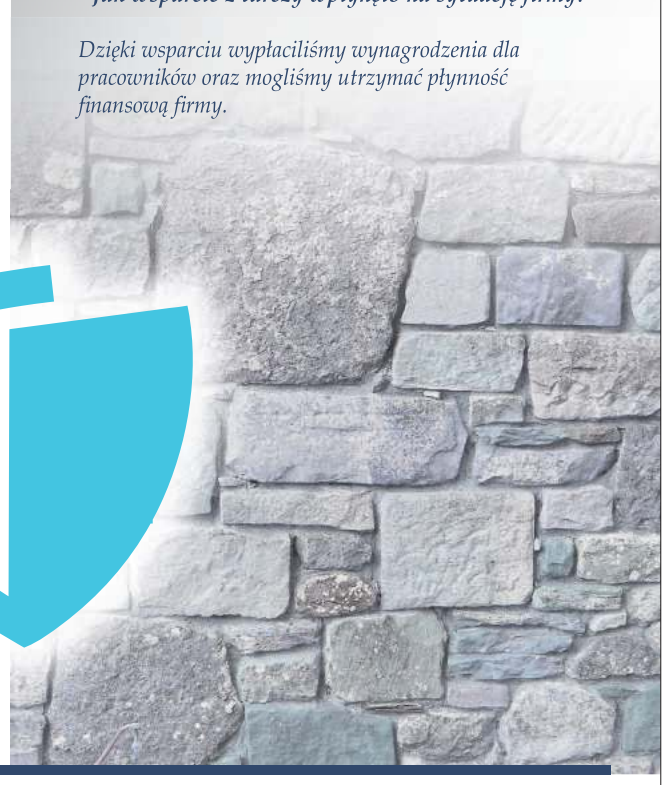

Ministerstwo Rodziny, Pracy i Polityki Społecznej
ZUS ZAKŁAD UBEZPIECZEŃ SPOŁECZNYCH
PFR Polski Fundusz Rozwoju
BGK BANK GOSPODARSTWA KRAJOWEGO
arp Agencja Rozwoju Przemysłu S.A.

FORMALNOŚCI DOBIEGAJĄ KOŃCA

Wkrótce prace przy S7

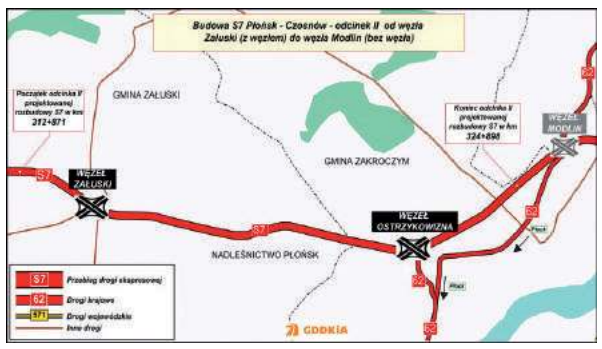

Dobiegła końca procedura przetargowa na zaprojektowanie i budowę drogi ekspresowej S7 Załuski - Modlin. To drugi z trzech odcinków S7 Płońsk – Czosnów, dla którego GDDKiA niebawem podpisze umowę. Firma oczekuje jedynie na przedstawienie przez Wykonawcę gwarancji należytego wykonania robót

Dobiegła końca procedura przetargowa na zaprojektowanie i budowę drogi ekspresowej S7 Załuski - Modlin. To drugi z trzech odcinków S7 Płońsk – Czosnów, dla którego GDDKiA niebawem podpisze umowę. Firma oczekuje jedynie na przedstawienie przez Wykonawcę gwarancji należytego wykonania robót. Spośród ofert, które wpłynęły w ramach przetargu z 31 marca 2020 r. jako najkorzystniejszą ofertę wybrano tę złożoną przez Mostostal Warszawa S.A. Zadaniem wykonawcy będzie przygotowanie projektu budowlanego, uzyskanie niezbędnych decyzji, a następnie budowa 12 km dwujezdniowej drogi ekspresowej z trzema pasami ruchu. Wybudowane zostaną dwa węzły drogowe: Załuski i Ostrzykowizna. Powstanie fragment nowego przebiegu drogi krajowej nr 62 w rejonie węzła Ostrzykowizna. Ponadto wybudowane zostaną drogi równoległe do obsługi przyległego terenu, urządzenia ochrony środowiska i bezpieczeństwa ruchu drogowego.

Wykonawca otrzymał możliwość samodzielnego wyboru zastosowanej nawierzchni. Może to być zarówno asfalt, jak i beto. Droga ma jednak spełniać stawiane jej wymagania jakościowe, funkcjonalne i eksploatacyjne.

Prace przy budowie będą prowadzone przy zachowaniu ciągłości ruchu i próbie zminimalizowania utrudnień dla kierowców. W tym celu wykonawcy wszystkich trzech odcinków w pierwszej kolejności będą mieli za zadanie wybudowanie drogowego układu lokalnego, który umożliwi wykorzystanie go do prowadzenia ruchu. Podczas robót pomiędzy Załuskami a Modlinem kierowcy będą mieli do dyspozycji po dwa pasy ruchu w każdym kierunku.

Piotr Korycki / GDDKiA

eprasa.pl 218693cd19

Znajdź fachowców w swojej okolicy razem z PGE

Znalezienie dobrego fachowca, który szybko i sprawnie zrobi remont, skutecznie naprawi cieknący kran, czy właściwie zainstaluje panele fotowoltaiczne, nie jest sprawa łatwą. PGE Polska Grupa Energetyczna ma propozycję, która tę trudną czynność ułatwi – to platforma Fachowcy, dostępna z poziomu strony internetowej i aplikacji mobilnej.

Mamy w kraju wysokiej klasy fachowców, których profesjonalizm jest znany i doceniany także poza granicami Polski. Swego czasu, tuż po przystąpieniu Polski do Unii Europejskiej, głośno było o polskim hydrauliku. Przedstawiciele krajów „starej" Unii Europejskiej bali się, że Polacy przyjadą do ich państw i odbiorą pracę miejscowym. Wtedy chodziło o cenę usług, ale szybko okazało się, że polscy specjaliści wyróżniają się także wysoką jakością pracy.

Być może popularność polskich usług sprawiła, że z czasem trudniejsze stało się znalezienie dobrego fachowca w kraju. Każdy, kto przechodził przez remont domu czy mieszkania, wie, jak trudno o dobrą ekipę, która szybko i sprawnie wykona pracę, i – oczywiście – najlepiej niedrogo. Podobnie jest praktycznie z każdym zleceniem, związanym z naprawą wadliwych instalacji w domu czy sprzętu AGD.

Fachowcy jednak nie wyjechali, jest ich w kraju mnóstwo i wykonują swoją pracę na bardzo wysokim poziomie. Tyle że nie jest łatwo do nich trafić. Podobnie zresztą jest w przypadku samych usługobiorców. Ich praca polega przede wszystkim na znajdywaniu klientów, a kiedy ktoś jest zajęty pracą praktycznie przez cały dzień, takie wyszukiwanie nie jest proste. Zwłaszcza, że zdarza się przecież dość często, że ktoś, z kim fachowiec już umówił się na pracę, rezygnuje z niej i nagle taki drobny przedsiębiorca zostaje i bez zajęcia, i bez zarobku.

Rozwiązaniem tych problemów może być stworzona przez PGE Polską Grupę Energetyczną platforma Fachowcy, na którą składają się strona internetowa fachowcy.gkpge.pl oraz aplikacja mobilna, dostępna w App Store i sklepie Google Play. To darmowa platforma, na której mogą rejestrować się zarówno klienci, jak i specjaliści, którzy klientów poszukują.

Klienci po rejestracji umieszczają w serwisie informację o swoim zleceniu, razem z opisem zakresu prac, ich specyfikacją i budżetem przeznaczonym na ten cel. Na taki anons będą mogli odpowiedzieć przedsiębiorcy, którzy specjalizują się w poszukiwanych przez klienta usługach. Spośród zainteresowanych fachowców klient będzie mógł wybrać trzy oferty, a system dolosuje jeszcze dwie dodatkowe. Przedstawiciele tych pięciu firm będą mogli przesłać bezpośrednio do zainteresowanych swoje oferty, w których zawarta będzie wycena oraz harmonogram robót.

Po tym, kiedy usługa zostanie wykonana, klient będzie mógł ocenić realizację zlecenia przez firmę. Dzięki temu kolejni zainteresowani będą mogli sprawdzić, jak wykonawca sprawdził się w poprzednich pracach.

Podobnie sytuacja wygląda po stronie specjalistów i firm, które zarejestrują się na stworzonej przez Grupę PGE platformie Fachowcy. Po założeniu konta i wprowadzeniu informacji o tym, jaki zakres pracy firma jest gotowa wykonać, oraz lokalizacji, można już zgłaszać się do poszczególnych ogłoszeń, akceptować zaproszenia, przesyłać oferty i znacznie zwiększać tym samym szansę na dodatkowe zlecenia.

Lokalizacja firmy, a także informacja o miejscu ewentualnego zlecenia jest bardzo ważna, bo ideą platformy Fachowcy jest kojarzenie klientów z zainteresowanymi firmami właśnie na szczeblu lokalnym. Celem takiego spozycjonowania platformy był rozwój lokalnych przedsiębiorców i możliwość pozyskiwania klientów w najbliższej okolicy. To bowiem przedsiębiorcom oszczędza i czas, i pieniądze, i pozwala prowadzić biznes bez konieczności poszukiwania klientów o kilkadziesiąt kilometrów od miejsca zamieszkania.

Jest jeszcze jeden cel, jaki Grupa PGE postawiła sobie, tworząc platformę Fachowcy. Chodzi o powrót do normalnego funkcjonowania gospodarki po okresie, kiedy praktycznie stanęła ona wskutek epidemii. Platforma Fachowcy to kolejny etap akcji prowadzonej przez Grupę PGE pod nazwą „Polskie – kupuję to!".

Akcję rozpoczęli spontanicznie pracownicy Grupy PGE, którzy wymieniali się informacjami o dobrych polskich produktach i godnych polecenia lokalnych firmach usługowych, korzystając z wewnętrznych kanałów komunikacyjnych firmy. PGE uznała, że tę aktywność warto wesprzeć, bo wymiana informacji o rodzimych towarach i usługach sprawi, że konsumenci będą je chętniej nabywali, co pomoże polskim firmom. Na wewnętrznych stronach Grupy PGE pojawił się specjalny blog, na którym można było rekomendować polskie towary, firmy usługowe czy miejsca wypoczynku. Jednocześnie PGE postanowiła tę akcję rozszerzyć na cały kraj i stąd pomysł na trwającą obecnie akcję „Polskie – kupuję to!".

*– Zgłasza się do nas wiele polskich firm zainteresowanych dołączeniem do akcji „Polskie – kupuję to!". To dla nas bardzo ważne, ponieważ głównym założeniem projektu jest to, aby rozszerzał się na kolejne kręgi – mówi **Wojciech Dąbrowski, prezes zarządu PGE Polskiej Grupy Energetycznej**. - Dlatego uruchamiamy kolejne narzędzia wspierające „Polskie – kupuję to!", platformy: fachowcy.gkpge.pl i PGE eSklep wspierające rodzimych przedsiębiorców – dodał.*

PGE w ramach działań związanych z kampanią uruchomiła na platformie handlowej PGE eSklep specjalną zakładkę z produktami oznaczonymi jako produkt polski z logo „Polskie – kupuję to!" po to, aby klienci, którzy chcą wspierać polską gospodarkę bez problemu odnaleźli odpowiedni asortyment. Jednak w przypadku usług, które przecież często mają zasięg lokalny, potrzeba było innego rozwiązania, stąd pomysł stworzenia platformy „Fachowcy".

- Zapraszamy wszystkich polskich przedsiębiorców do współpracy w ramach „Polskie – kupuję to!". Te dwie platformy są dla Państwa - mówi Wojciech Dąbrowski, prezes zarządu PGE Polskiej Grupy Energetycznej.

Warto dodać, że PGE ma doświadczenie w kwestii kojarzenia klientów z drobnymi przedsiębiorcami, zajmującymi się usługami. Od dawna ma ona ofertę, w ramach której poza zakupem energii klient może wybrać opcję, gwarantującą pomoc takich specjalistów jak elektryk, technik urządzeń grzewczych i gazowych, hydraulik, ślusarz, szklarz, dekarz, informatyk, czy też serwisant urządzeń AGD. Ta oferta o nazwie „Przyszłość bez awarii" cieszy się z roku na rok większym zainteresowaniem klientów Grupy PGE, co jasno pokazuje, jak duża jest potrzeba zagwarantowania sobie usług wysokiej klasy fachowców, którzy pomogą w razie problemów w domu czy mieszkaniu.

Jak się zarejestrować na platformie „Fachowcy"

Rejestracji można dokonać albo na stronie internetowej platformy „Fachowcy", którą można znaleźć pod adresem fachowcy.gkpge.pl, albo poprzez aplikację, która dostępna jest w App Store oraz w sklepie Google Play. Proces rejestracji wygląda nieco inaczej dla klientów, a nieco inaczej dla zainteresowanych firm.

Klienci podają w formularzu rejestracyjnym swoje imię i nazwisko, adres email oraz – opcjonalnie - numer telefonu. Następnie wpisują wybrane przez siebie hasło. Po zakończeniu tej części rejestracji na wpisany adres wysyłany jest link. Po kliknięciu na ten link konto jest aktywowane. Wtedy klient wypełnia ankietę, w której wskazuje, jakiego typu usługami jest zainteresowany, jaki jest zakres prac i budżet, a potem oferta już trafia do serwisu, gdzie mogą ją podejrzeć firmy, działające w danej branży. Można uzyskać trzy oferty od zainteresowanych przedsiębiorców, a dwie dodatkowe losuje system. Wtedy już można rozmawiać o szczegółach i wybrać najbardziej atrakcyjną ofertę.

Przedsiębiorcy muszą uzupełnić nieco więcej danych. Przy rejestracji powinni wskazać, w jakiej branży działają. Takich branż jest dziewięć – są to budowa/remont domu/mieszkania, inteligentny dom, OZE, roboty ziemne, rozbiórka i przygotowanie terenu pod budowę, sprzątanie, usługi, wykończenie wnętrz i zagospodarowanie terenu. Katalog usług jest systematycznie poszerzany o nowe kategorie.

Po tym wyborze konieczne jest jeszcze wskazanie kategorii. Nie jest to trudne. Przykładowo – przedsiębiorca, który jako branżę wybrał OZE, w przypadku kategorii będzie musiał wskazać, czy zajmuje się kolektorami słonecznymi, które grzeją wodę użytkową, czy panelami fotowoltaicznymi. Następnie zaś będzie musiał jeszcze wskazać, czy zajmuje się montażem, serwisem czy naprawą instalacji.

Po tym etapie przedsiębiorca musi podać adres swojej firmy, jej lokalizację, a także poinformować, jak daleko od siedziby firmy chce oferować swoje usługi. Czyli – mówiąc wprost – jak daleko jest gotów dojechać do klienta.

W trzecim, ostatnim etapie rejestracji przedsiębiorca musi podać nazwę firmy oraz jej NIP i – opcjonalnie – numer REGON. To konieczne, aby system mógł sprawdzić, czy taka firma istnieje i czy dane się zgadzają, co pozwoli na uniknięcie zarejestrowania się na platformie przez osoby nieposiadające działalności gospodarczej. Ostatnim krokiem jest podanie danych takich jak imię, nazwisko i adres e-mail.

Cały proces rejestracji nie jest trudny, a korzyści płynące z użytkowania platformy i korzystania z usług polskich fachowców odczuje cała krajowa, a przede wszystkim lokalna gospodarka. **red.**

eprasa.pl 218693cd19

WYWIAD TYGODNIKA

KORONAWIRUS - inne spojrzenie

O panującej wciąż pandemii i związanym z nią koronawirusie z Wuhan napisano już wiele. Jednak do polskiego czytelnika przebija się niemal wyłącznie oficjalna, jedynie obowiązująca wersja walki z nim. Tymczasem na świecie, szczególnie w Azji i Ameryce, stosowane są także metody pochodzące z ośrodków medycznych, które nie są podporządkowane WHO. O tym właśnie rozmawiamy z praktykującym na dwóch kontynentach naturopatą, Ryszardem Grzebykiem

Redakcja: - Prawdopodobnie wkrótce czeka nas podobno druga fala, a jeśli nie, to na wszelki wypadek już wykryto nowe zagrożenie, nowe wirusy. Pan ma na to swój, nieco odmienny od oficjalnego pogląd.

Ryszard Grzebyk: - Na początku podjęto całkiem sensowne działania zapobiegawcze, gdyż nikt do końca nie wiedział z czym mamy do czynienia. Jednak już w kolejnym kroku - moim zdaniem - zamiast zastosować środki szybkiej eliminacji, podjęto decyzje żeby działać tak, jak wszyscy i to ma wystarczyć. Zdecydowano, że wszyscy mają spełnić całą listę nakazów i zakazów, jaką wymyśliła sobie WHO. Jak pokazała Białoruś czy Tajwan, pomimo nie stosowania tam takich zaleceń i wbrew podawanym nam informacjom, śmiertelność wcale nie odbiegała od typowej w tej porze roku. Widać więc, że ta pandemia ma wiele wspólnego ze znaną nam z wcześniejszych lat, też ponoć bardzo śmiertelną, pandemią ptasiej czy świńskiej grypy. To moim zdaniem decyzje i środki podjęte na wyrost, w sposób nie do końca przemyślany. Oczywiście, niektóre grupy etniczne są bardziej podatne na np. wirusy grypy i na tym opiera się cała powtarzana w mediach informacja o śmiertelności tego wirusa. Z tego są znane i to od dawna np. północne Włochy o czym mówią wysokiej klasy specjaliści medyczni z różnych państw. Generalnie, osoby z ciepłego klimatu są bardziej podatne na grypę.

O tym mówi wielu epidemiologów i innych lekarzy, ale co ciekawe, głównie spoza Polski, więc widać, że być może część przedstawianych informacji nie do końca jest właściwie przeanalizowanych. Być może czynią tak w dobrej intencji by dmuchać na zimne.... Tu proszę co najmniej zapoznać się z tym co napisała prof. Majewska opierając się na danych statystycznych *Covidowe żniwa w Polsce i Europie.*

Na tym etapie znajomości wirusa uważam, że zupełnie niepotrzebnie traci się czas na maski, kwarantanny itd, gdyż ten koronawirus nie jest, jak widać z kalkulacji faktów i statystyk, tak groźny, jak się wydawało. Proszę pamiętać, że pojawił się w okresie grypowym, gdzie co roku, z powodu grypy jest kilkadziesiąt tysięcy zgonów i z tego nikt nie robił tragedii. Obecnie (na szczęście) liczba śmierci z powodu grypy nawet nie osiągnęła typowej liczby, wiec trudno tu mówić o pandemii. Z pewnością wprowadzone środki, w jakimś stopniu spełniły swą rolę, ale straty ekonomiczne nie były tego warte, gdyż jak wspomniałem na początku, są metody na szybkie i efektywne pokonanie takich wirusów. Błędem jest niezastosowanie ich i odrzucanie jako „ciemnoty ze średniowiecza".

Red.: - Wypowiada się Pan dość zdecydowanie, a przecież nie jest Pan wirusologiem ani nawet lekarzem. Skąd taka pewność twierdzeń?

R.G.: - Nigdy nie twierdziłem, że jestem lekarzem. Uważam jednak, że wiedzę praktyczną mam w tym temacie wystarczającą by tak mówić.

Red.: - O tym świadczą nie tylko Pana pacjenci, jak i te dyplomy na ścianach, ale proszę o kilka słów wyjaśnienia...

R.G.: - Moje poszukiwania zaczęły się wtedy, gdy medycyna nie dała mi szans na normalne życie. Moje stawy były zniszczone, przez co, w młodym już wieku, miałem ogromny problem z poruszaniem się. Medycyna nie radziła sobie także z moją dokuczliwą alergią. Zrozumiałem wtedy, że sam muszę znaleźć rozwiązanie dla swych dolegliwości. Obecnie, jak widać, chodzę, biegam, ćwiczę, nie mam alergii. Zatem udało się, to „udanie" to kwestia wiedzy. Gdy już poznałem wiele „tajników", postanowiłem, pójść tą drogą. Ukończyłem kurs ziołolecznictwa, homeopatii, osteoakupunkturę, psychoanalizę i kilka innych rzeczy we Francji, a następnie medycynę chińska, szkołę terapii manualnej w Kanadzie, gdzie

zostałem naturopatą. W międzyczasie zrozumiałem, że jest coś, co łączy te wszystkie metody i zacząłem tych połączeń szukać. W konsekwencji odkryłem, że o wiele łatwiej usuwa się schorzenia, stosując jednocześnie, według pewnej kolejności i logiki, wspierające się substancje, co jak później zrozumiałem, nieświadomie zastosowałem w pozbyciu się alergii czy odbudowy stawów.

Od tej pory zaczęła się świadoma praca nad znalezieniem wspólnych mianowników w leczeniu, co doprowadziło do powstania mojej własnej metody leczenia przyczynowo-skutkowego. Bazuje ona na 16 głównych filarach. Dla porównania, dobry terapeuta czy lekarz stosuje w swej praktyce wiedze oparta na maksymalnie 4-5 filarach, podczas gdy kluczem do sukcesu jest takie ułożenie terapii, by obejmowała ona wszystkie zaburzone filary i wzajemnie się wzmacniała. Tu potrzebny jest czas by nastąpiło „odkręcenie" kolejności powstawania zaburzeń. To jest dość proste ale wymaga praktyki i postaw teoretycznych. W zrozumieniu tych połączeń i logiki pomogło mi kilku lekarzy z różnych kontynentów.

Red.: - Nadal nie rozumiem, jaki to ma związek z wirusami?

R.G.: - W swojej praktyce często muszę zmagać się z czynnikami powodującymi schorzenia autoimmunologiczne. To nie są tylko nowotwory czy alergie, ale cała masa innych dolegliwości. Tu mamy do czynienia z całym wachlarzem wirusów i bakterii chorobotwórczych. Musiałem się nauczyć szybko je eliminować.

Red.: - Zatem możemy wrócić do rozmowy o koronawirusie. Czytając Pana liczne publikacje, można odnieść nieodparte przekonanie, iż Pan ma całkiem inną teorię leczenia Covid-19 niż większość przedstawicieli medycyny oficjalnej...

R. G.: - Osobiście powiedziałbym, że nie inną, tylko bardziej opartą na wiedzy z medycyny naturalnej, która nie specjalnie w Polsce jest akceptowana. Przykład: po tym jak w jednym szpitalu w USA uzyskano pełne wyleczenia z koronawirusa podając pacjentowi dożylnie witaminę C, kilku moich znajomych naturopatow i lekarzy z USA stosuje tę metodę we wlewach dożylnych i mają doskonałe efekty w pokonywaniu tego wirusa, podobnie zresztą jak i innych. W Polsce ta metoda jest zabroniona. To oczywiście nie sama witamina C leczy, ale - nazwijmy to - jej przemiana w tlen, który jak wiadomo od bardzo dawna jest efektywnym środkiem niszczącym wirusy czy bakterie, oczywiście w odpowiednim stężeniu. Ot i cala „tajemnica" działania tej terapii. O terapiach tlenowych piszę cały rozdział w mojej książce *Rak to nie wyrok*.

Ukończyłem szkołę medycyny chińskiej, więc też rozumiem ze ten wirus powoduje powstawanie i kumulację flegmy w płucach oraz „gęstnienie" krwi. Na tej podstawie lekarze z Wuhan (tam co drugi lekarz ma ukończoną zarówno ich medycynę, chińską, jak i tę „zachodnią) opracowali formułę ziołowa. To między innymi dzięki niej udało im się opanować sytuację. Ta formuła została oficjalnie w Chinach dopuszczona do stosowania. Dlaczego więc jej nie stosować?

Red.: - Zatem, jakie rady dla nas i co by Pan zrobił będąc ministrem zdrowia?

R.G.: - To dla mnie za wysokie progi... Są dwie drogi. Jedna, gdzie wykonujesz wszystko, co zaleca WHO, a druga, gdy myślisz bardziej samodzielnie i podejmujesz (może i bardziej ryzykowne) decyzje, ale dbasz o naród który został ci powierzony, w sposób bardziej dostosowany do specyfiki ludzi mieszkających w danym miejscu, a nie w sensie globalnym jak to czyni WHO. Ja wybrałbym tę drugą drogę. Co do pacjentów... Moim zdaniem, ślepa wiara w decyzje (w szerokim zakresie rozumienia życia społecznego) i ich automatyczne wykonywanie nie powinny odbywać się bezrefleksyjnie, tylko krytycznie sprawdzane w praktyce i zmieniane na lepsze. Tego w Polsce całkowicie brakuje.

Red.: - Prowadzi Pan terapie na dwóch kontynentach. Jest Pan znany zarówno we Francji, jak i Kanadzie. Nie słychać o Panu w Polsce. Czy polskie warunki są jakiś szczególne do tego typu działalności? Czy polscy pacjenci czymś się wyróżniają?

R.G.: W zasadzie obecnie prowadzę doradztwo online w ciężkich schorzeniach i jak do tej pory to tylko z Chin i Azji południowo-wschodniej nie miałem zapytań o poradę. Polacy, podobnie jak i inni z krajów rozwiniętych, jak chorują, to o poradę zwracają się do lekarza. Dopiero, gdy tam nie znajdują pomocy, szukają takich, jak ja. Czy Polacy czymś się wyróżniają? Myślę, że są bardziej niecierpliwi. Efekt terapii chcą mieć na „już". Ponadto trudno im uwierzyć, że można dość dokładnie na odległość stwierdzić jakie są zaburzenia na podstawie opisu, wyników badań, zdjęcia języka lub twarzy. Polacy mniej ufają takim nieznanym im metodom.

W sumie, to odkąd prowadzę Akademię Naturopatii (Academy of Natural Health) to nie wiele mam czasu na doradztwo zdrowotne. Szkoła pochłania mi cały mój czas, ale jestem szczęśliwy, gdyż widząc studentów „łykających" tę dość szeroka wiedze przyczynowo-skutkową, aż serce się raduje, że to, co dane mi było połączyć i odkryć, inni będą stosować i rozwijać.

Red.: - Dziękuję Panu za rozmowę.

Piotr Korycki

Zaraza NDM

Sprawa burmistrza Jana Długoszowskiego związana była z epidemią, która nawiedziła Nowy Dwór. Zarazy na naszym terenie nie są zbyt dobrze udokumentowane. Po raz pierwszy opisano tego typu chorobę w 1656 r. Wówczas to w Nowym Dworze stacjonowała armia szwedzka. Wiele osób skupionych na niewielkim terenie, fatalne warunki higieniczne i lipcowa powódź wywołały chorobę „na kształt powietrza", czyli właśnie zarazę. Ile osób wówczas zginęło? Nie wiadomo.

Z wieku XVIII nie ma praktycznie zapisków dotyczących Nowego Dworu. Wiadomo, że na Mazowszu epidemie pojawiły się wtedy przynajmniej dwa razy: na początku i w połowie wieku. Zważywszy, że Nowy Dwór stracił wówczas prawa miejskie, co wynikało z jego znacznego upadku, możemy sądzić, że dotknęły też naszej okolicy. Dużo lepiej udokumentowany jest wiek XIX. Od 1813 r. w Twierdzy Modlin kwaterowały wojska rosyjskie, wycofały się stąd 4 XII 1830 r., w tym samym miesiącu powstańcze wojsko polskie znalazło się w Twierdzy i w Nowym Dworze. Skupienie żołnierzy w jednym miejscu, trudności z wyżywieniem i złe warunki higieniczne spowodowały powtórzenie sytuacji z czasów Potopu. Tym razem wiemy na pewno, że zaatakowała cholera, przywleczona ze wschodu przez rosyjską armię interwencyjną. W samym mieście zmarło kilkadziesiąt osób. Po sześcioletniej przerwie choroba powróciła.

W 1837 roku przynieśli ją do Nowego Dworu podróżni. To oni również byli w znacznej mierze jej ofiarami. W kilku przypadkach nie udało się ustalić ich tożsamości. W XIX w. ludzie zdawali sobie sprawę, że epidemie rozprzestrzeniają się przez kontakt z chorymi, a także z ciałami zmarłych. Dlatego też obowiązywały surowe przepisy dotyczące zarażonych. Należało odseparować ich w specjalnym tzw. cholerycznym szpitalu. Każdy nagły zgon, a także śmierć osób o nieustalonej tożsamości należało zgłosić do wydziału IV Sądu Policji Prostej Powiatu i Miasta Warszawy. Instytucja ta wydawała zgodę na pochówek, przy czym dokonywano go na odrębnym cmentarzu. Wszelkich tego typu formalności powinien dopilnować burmistrz. W 1855 r. w Nowym Dworze zmarło dwa razy tyle osób, co w roku poprzednim. Nie zapisano jaka była tego przyczyna, chociaż można mniemać, że dotarła do nas kolejna epidemia. Wielu spośród zmarłych było przybyszami z innych regionów kraju. Część chorych umarła w szpitalu cholerycznym, który istniał w mieście już kilka lat wcześniej i powinna być pochowana zgodnie z obowiązującymi przepisami. Mogło to oznaczać pochówek nie w grobie rodzinnym lecz w zbiorowej mogile. Nie wszyscy się na to godzili. Takie osoby trafiały do burmistrza Długoszowskiego. Pozwalał on na potajemne pogrzeby na nowodworskich cmentarzach. Czy robił to z dobrego serca, czy po znajomości, czy w zamian za łapówki, tego nie wiemy. Zanotowano jedynie, że popełnił wykroczenie nie zgłaszając osób zmarłych nagle do wspomnianego wydziału policyjnego. Lustracji miasta w 1858 r. definitywnie zakończyła karierę urzędnika w naszym mieście, kilka miesięcy później został przeniesiony na stanowisko p.o. burmistrza do Goszczyna.

Maria Możdżyńska

eprasa.pl 218693cd19

BETON TOWAROWY
WSZYSTKICH KLAS

DROGI I MOSTY
Kacice k/Pułtuska
Rok zał. 1985
KACZMARCZYK

PUŁTUSK
Wytwórnia betonu i asfaltobetonu
Kacice 76, 06-100 Pułtusk
tel. 23 692 86 52, 665 005 125
e-mail: drogiimosty@drogiimosty.com.pl
www.drogiimosty.com.pl

BRIX

NASIELSK
Wytwórnia prefabrykatów betonowych i betonu
Kosewo 134, 05-190 Nasielsk
tel. 515 183 964
e-mail: biuro@brix.net.pl
www.brix.net.pl

PREFABRYKATY BETONOWE

eprasa.pl 218693cd19

FELIETON

Niemoralny prezydent

Młody, nowoczesny, świetnie wykształcony, a jaki przystojny! Część pań, a także miłujący postęp panowie są nim wręcz zachwyceni. Jak Rafał wygra wybory, będzie wreszcie jak w Europie. Nie to, co tu, na peryferiach cywilizacji.

Rafał ma już swoje doświadczenie i miał tez okazję czynem pokazać, co nas czeka, gdy będzie nie tylko prezydentem stolicy, ale i całego tenkraju. Jako rzekłem, jego osiągnięcia sa imponujące, ale z braku miejsca, skupmy się na kwestii staroświeckiej obyczajowości, jaka niestety wciąż panuje nad Wisłą. Rafał, gdy tylko zaczął rządzić Warszawą, pośpieszył z objęciem patronatem warszawskiej tzw. Parady równości". Opisywać jej nie będę, bo mogą to czytać osoby nie dość jeszcze wyedukowane i w słowach wulgarnych wyrazić swą dezaprobatę. Wystarczy powiedzieć, że wśród radosnych panów w kolorowych kieckach i barwami wojennymi na całym ciele a także pań ukazujących publicznie swe walory, jakiś trefniś „odprawiał" Mszę, zaś tłum maszerujących domagał się praw do cudzych dzieci. Dziwne to nieco, że chcą adoptować dzieci zacofanych rodziców, zamiast postarać się o własne. Wszak jedna z profesorek warszawskiej uczelni twierdziła, że w parach jednopłciowych rodzi się więcej dzieci niż niż w małżeństwach, ale... może oni jednak nie potrafią, albo sa jacyś ułomni... Tak, czy siak, Rafał po paradzie ogłosił, że jest dumny z tego, że objął swym patronatem ten masz nowoczesności.

Rafał podpisał też tzw. Kartę LGBT+. Kto ciekaw szczegółów, będzie musiał o niej poczytać w internetach. Ja powiem tylko tyle, że zaleca ona między innymi wychowanie dzieci zgone ze standardami Światowej Organizacji Zdrowia. Rafał, jak zawsze, idzie z postępem i za niemieckim, niedościgłym wzorcem. Tam, za Odrą, już 13 lat temu agenda rządowa opublikowała broszurę „Miłość, ciało i zabawy w doktora", która była poradnikiem dla rodziców. Całość wręcz kipi nowoczesnością. Jest tam na przykład taki fragment: „Masturbacja i dotykanie genitaliów przez rodziców ma zapobiec zahamowaniom seksualnym dziecka w wieku dorosłym: „Dzieci powinny się nauczyć, że nie ma czegoś takiego jak wstydliwe części ciała. Ciało to dom, z którego trzeba być dumnym". a także: „Ojcowie nie poświęcają łechtaczce i waginie córki wystarczająco uwagi. Zbyt rzadko ich pieszczoty obejmują te rejony ciała. A tylko w ten sposób dziewczynki mogą rozwinąć poczucie dumy ze swej płci". Z broszury można się dowiedzieć, że matki często nadają penisowi syna pieszczotliwe nazwy. Organy seksualne dziewczynki pozostają jednak bezimienne. W ten sposób dziewczynka ma się czuć gorsza od chłopca. Ojcowie powinni więc z czułością mówić o waginie córki, nazywając ją na przykład „kubeczkiem miodu."

Broszura BZgA należała do lektur obowiązkowych w dziewięciu landach niemieckich. Stosowano ją podczas szkolenia wychowawców w żłobkach, przedszkolach oraz szkołach podstawowych. Polecało ją nawet wiele organizacji oficjalnie walczących z pedofilią. Niemiecki Związek ds. Ochrony Dzieci (Kinderschutzbund). BZgA, który jest podporządkowany Ministerstwu ds. Rodziny, co roku rozsył miliony egzemplarzy 40-stronicowej książeczki. Obecnie jednak, z dziwnych powodów, książeczkę wycofano. Mamy jednak szansę, aby już 12 lipca ułatwić Rafałowi przybliżenie Polski do zachodnich norm.

Nie wszystko jednak stracone. Tak przynajmniej się wydawało. W Polsce pewien facet musiał naczytać się tej broszury i chcąc być tak nowoczesny, jak to promuje Rafał, zaczął dbać o prawidłowy emocjonalny rozmów swej nieletniej pasierbicy. Pewnie robił to niezdarnie, bo zaczął od grzebania w jej majtkach. Nie nauczył wcześniej dziewczątka, że nie ma wstydliwych części ciała i ze wszystkich powinna być dumna. Od razu przeszedł do rzeczy no i skończyło się, jak pisze prasa, długą odsiadką. Co więcej, sąd zakazał mu zbliżania się do przybranej córki. Teraz, po latach, panna ojczymowi przebaczyła, chce na nowo tworzyć z nim rodzinę, no ale na drodze stanął sadowy zakaz. Jak wiemy z mediów, sądy dwóch instancji i prokuratura zgodnie prosiły Prezydenta o anulowanie tegoż zakazu. I tu nagle, gdy Duda do prośby tej sie przychylił, rozległ się niesamowity jazgot Rafała i jego otoczenia. Na początku nie wiedziałem w czym rzecz. Wszak postępował niemal wedle wskazówek postępowego świata! Teraz już wiem. Duda ciemny człowiek i nie wynagrodził facetowi lat spędzonych w więzieniu. Już 12 lipca możemy zagłosować za postępem i pomóc Rafałowi w naprawieniu tego błędu.

Piotr Korycki

MAZOWIECKA KRONIKA KRYMINALNA

29 czerwca

NOWY DWÓR MAZ.
Nieletni uciekinier

Nowodworscy patrolowcy, na ul. Legionów ujawnili zaginionego 15- latka z Nowego Dworu Mazowieckiego. Trafił on pod opiekę swojej babci.

CZOSNÓW.
(pow. nowodworski)
Wiózł narkotyki

Policjanci ruchu drogowego, w Czosnowie na drodze nr 7, zatrzymali 29-latka z Ciechanowa, posiadającego przy sobie marihuanę. Grozi mu kara do 3 lat pozbawienia wolności.

30 czerwca

LEGIONOWO.
Nielegalne automaty

Funkcjonariusze Mazowieckiego Urzędu Celno-Skarbowego w Warszawie wspólnie z policjantami wydziału do walki z przestępczością gospodarczą i korupcją Komendy Powiatowej Policji w Legionowie podczas wspólnych działań zabezpieczyli 9 automatów do gier hazardowych. Straty jakie z tego tytułu mógł ponieść Skarb Państwa oszacowano na ponad 100 tysięcy złotych.

WINNICA. (pow. pułtuski)
Śmierć na drodze

Policjanci z Pułtuska wyjaśniają okoliczności tragicznego wypadku, do którego doszło na drodze wojewódzkiej w Winnicy. 27 - letni kierowca Skody zjechał z drogi i uderzył w drzewo. Niestety, mężczyzna zginął na miejscu. Funkcjonariusze ustalają szczegóły zdarzenia oraz apelują o ostrożną i bezpieczną jazdę.

1 lipca

NOWY DWÓR MAZ.
Ukrywał się przed karą

Nowodworscy policjanci zatrzymali 47- latka z Warszawy, poszukiwanego celem odbycia kary pozbawienia wolności. Mężczyzna trafił do aresztu.

LEGIONOWO.
Płacił cudzą kartą

Policjanci z wydziału kryminalnego legionowskiej komendy zatrzymali mężczyznę podejrzanego o kradzież z włamaniem na konto bankowe. 24-latek przy użyciu przywłaszczonej karty dokonał 7 nieautoryzowanych transakcji. Zatrzymanemu może grozić nawet 10 lat pozbawienia wolności.

NOWY DWÓR MAZ./ ZAKROCZYM.
Wpadł w ręce policji

Policjanci wydziału prewencji, na ul. Długiej zatrzymali 35- latka z Zakroczymia. Mężczyzna był poszukiwany celem odbycia kary 1 roku i 6 miesięcy pozbawienia wolności. Trafił do aresztu śledczego.

LEGIONOWO.
Obywatelskie zatrzymanie

Dzięki obywatelskiemu ujęciu, zatrzymany został nietrzeźwy kierujący. 30-letni mieszkaniec Warszawy kierował samochodem, mając w organizmie blisko 2 promile alkoholu. Za popełnione przestępstwo grozi mu kara do 2 lat pozbawienia wolności.

Policjanci otrzymali informację, że od strony Wieliszewa w kierunku Legionowa porusza się peugeot, którego kierujący jest najprawdopodobniej nietrzeźwy. Zgłaszająca na bieżąco informowała dyżurnego o kierunku jazdy peugeota. W Legionowie, kiedy kierujący peugeotem zbliżał się do jednego ze skrzyżowań, zgłaszająca swoim samochodem zablokowała mu drogę, tym samym skutecznie udaremniając mężczyźnie dalszą jazdę.

CZARNOWO.
(pow. nowodworski)
Czternastoletni złodziej w rękach policji

Policjanci ujawnili w Czarnowie 14- latka, który dzień wcześniej ukradł w Warszawie samochód i porzucił go w gminie Zakroczym. Był osobą zaginioną. Odpowie przed sądem rodzinnym.

PIEŚCIROGI NOWE.
(pow. nowodworski)
Kosztowna nieuwaga

W Nowych Pieścirogach doszło do wypadku drogowego. Kierujący oplem z przyczepką 72- latek z gminy Nasielsk włączając się do ruchu na ul. Kolejowej nie ustąpił pierwszeństwa przejazdu 25-latkowi z gminy Nasielsk, kierującemu alfa romeo. W wyniku zderzenia 72-latek z urazem głowy, nogi, ręki i żeber trafił do szpitala.

2 lipca

LEGIONOWO. Areszt za znęcanie się i groźby

Policjanci z Legionowa zatrzymali 49-letniego mężczyznę podejrzanego o znęcanie się psychiczne i fizyczne nad swoją żoną. Podczas awantur domowych mężczyzna miał grozić kobiecie pozbawieniem życia. Na wniosek śledczych, prokurator zwrócił się do Sądu Rejonowego w Legionowie o zastosowanie wobec zatrzymanego środka zapobiegawczego w postaci tymczasowego aresztowania, a Sąd przychylił się do tego wniosku. Za to przestępstwo grozi do 5 lat pozbawienia wolności.

3 lipca

KAZUŃ NOWY.
(pow. nowodworski)
Znieważenie policjantów

Policjanci z Czosnowa, zatrzymali w Kazuniu Nowym kierującego rowerem 36- latka z Nowego Dworu Mazowieckiego, który podczas kontroli znieważył ich słowami wulgarnymi. Trafił do policyjnego aresztu. Grozi mu kara do 1 roku pozbawienia wolności.

SWOBODNIA.
(pow. nowodworski)
Odnalezione auto

Policjanci ruchu drogowego, w miejscowości Swobodnia odnaleźli skradziony na terenie Warszawy pojazd hyundai.

NOWY DWÓR MAZ.
Chciał się ukryć

Nowodworscy kryminalni, na ul. Lotników zatrzymali 41- latka z Nowego Dworu Mazowieckiego, poszukiwanego listem gończym, celem odbycia kary 6 miesięcy pozbawienia wolności. Mężczyzna trafił do zakładu karnego.

INTER CARS
Filia Legionowo
ul. Zegrzyńska 4
tel.: 22 767 53 80
tel.: 22 767 53 89
INTERCARS.COM.PL

LEGIONOWO.
Zatrzymana kontrabanda

Policjanci zajmujący się zwalczaniem przestępczości gospodarczej zabezpieczyli 6000 sztuk papierosów bez polskich znaków akcyzy skarbowej. Wyroby tytoniowe sprzedawała w okolicy legionowskiego targowiska 63-letnia kobieta. Papierosy trafiły do policyjnego depozytu, a kobieta poniesie teraz odpowiedzialność z kodeksu karno-skarbowego.

ZAKROCZYM.
(pow. nowodworski)
Przerwana wycieczka

Nowodworscy policjanci interweniowali w sprawie zgłoszenia o kierującym, który dziwnie się zachowuje i może być nietrzeźwy. Reakcja innych uczestników ruchu drogowego spowodowała, że zjechał on z drogi nr 7 i w gminie Zakroczym porzucił auto w przydrożnym rowie, a sam oddalił się. Policjanci zatrzymali kierującego, był nim 14- latek z Warszawy, który jak oświadczył chciał wybrać się autem nad morze. Teraz o jego losie zdecyduje sąd rodzinny.

4 lipca

POPOWO BOROWE.
(pow. nowodworski)
Na rowerze też nie wolno

Nasielscy patrolowcy, w Popowie Borowym zatrzymali do kontroli drogowej 47- latka z Nasielska, który kierował rowerem po drodze publicznej, znajdując się w stanie nietrzeźwości. Miał w organizmie 0,82 promila alkoholu. Został ukarany mandatem 500 zł.

NOWY DWÓR MAZ.
Zatrzymany za znęcanie się

Sąd rejonowy w Nowym Dworze Mazowieckim, na wniosek nowodworskiej prokuratury, zastosował tymczasowy areszt wobec 30- latka z Nowego Dworu Mazowieckiego, który znęcał się nad swoja konkubiną. Grozi mu kara do 5 lat pozbawienia wolności.

6 lipca

WIELISZEW.
(pow. legionowski)
Szczęśliwy finał

Szczęśliwie zakończyły się poszukiwania 74-latka z gminy Wieliszew, o którego zaginięciu Policję powiadomiła zaniepokojona rodzina. W poszukiwaniach prowadzonych przez policjantów brali udział także strażacy, rodzina oraz okoliczni mieszkańcy. Po kilku godzinach intensywnych poszukiwań mężczyzna został odnaleziony.

Piotr Korycki

eprasa.pl 218693cd19

PAŁAC W JABŁONNIE

#poczuj naszą historię

XVIII-WIECZNY ZESPÓŁ PAŁACOWO-PARKOWY

Letnia rezydencja Króla Stanisława Augusta Poniatowskiego. Zabytkowy Pałac oraz 46 ha park stanowią wspaniałą scenerię dla ceremonii ślubnych i przyjęć weselnych.

NAJPIĘKNIEJSZE CEREMONIE ŚLUBNE

Jedyna na Mazowszu okrągła sala balowa, sceneria tworzona z zabytków i pięknej przyrody to idealne miejsce dla ceremonii ślubnej.

NIEZAPOMNIANE PRZYJĘCIA WESELNE

Pałacowe sale i 46 ha park to idealna przestrzeń dla organizacji niepowtarzalnego wesela i ślubnych sesji fotograficznych Na Młodą Parę i jej gości czeka zabytkowy hotel butikowy w stylu księstwa warszawskiego.

Pałac w Jabłonnie,
ul. Modlińska 105
05-110 Jabłonna
www.palacjablonna.pl

PAŁAC W JABŁONNIE
#POCZUJNASZAHISTORIE

info@palacjablonna.pan.pl
+48 22 782 44 33
+48 22 782 54 89
+48 883 324 344

eprasa.pl 218693cd19

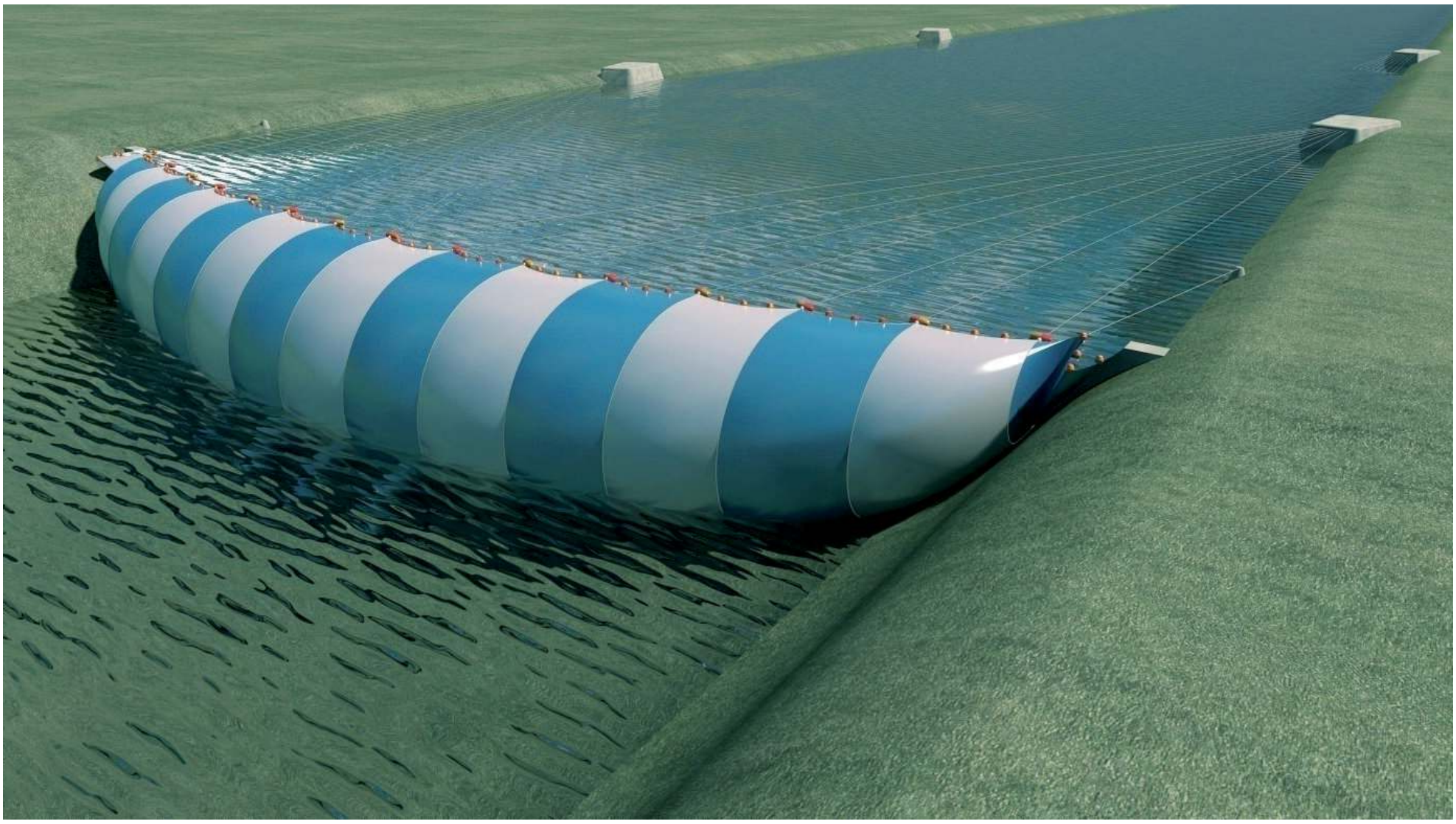

Hydrotechniczna przegroda albo urządzenie piętrząco – regulacyjne i przeciwpowodziowe

Prawo i Sprawiedliwość plus INNOWACJE

Małe i średnie przedsiębiorstwa oraz indywidualni wynalazcy spodziewają się, że w drugim etapie dobrej zmiany realizowanej przez Prawo i Sprawiedliwość doczekamy zapowiadanego silnego wsparcia innowacji. Podpowiadamy, że należy zacząć od wzmocnienia Urzędu Patentowego RP.

Jeśli dojrzewające nowe siły polityczne potrafią w prawy sposób współdziałać dla wspólnego dobra i lepszego prawa, to w najbliższych latach można będzie wiele zrobić w zakresie innowacyjnych rozwiązań i zaawansowanych technologii. Jednak biorąc pod uwagę, że niejedna aktywność wygląda na dywersyjną w stosunku do Polski, kluczową staje się wiarygodność poszczególnych postaci naszego życia politycznego. Można zaufać jedynie osobom rozpoznanym jako wiarygodne, . zwłaszcza gdy kłamstwo ma zasobnych sponsorów.

Mieliśmy w Lidze Polskich Rodzin złe doświadczenia z panem Giertychem. Wystosowaliśmy fax do panów Giertycha, Kotlinowskiego i Kowalskiego, ostrzegając, że jeśli będzie trwało dalsze skłócanie prawej strony, to Liga zniknie. No i po roku Ligi nie było. Nie chcemy być bierni, chcemy być prawi. Pamiętajmy, że do faszyzmu było w lewo, a do triumfu zła trzeba tylko, żeby dobrzy nic nie robili.

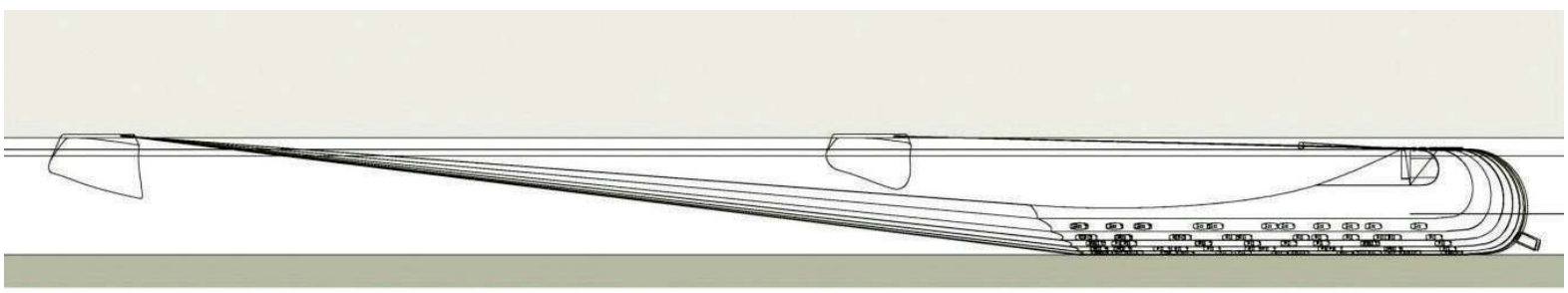

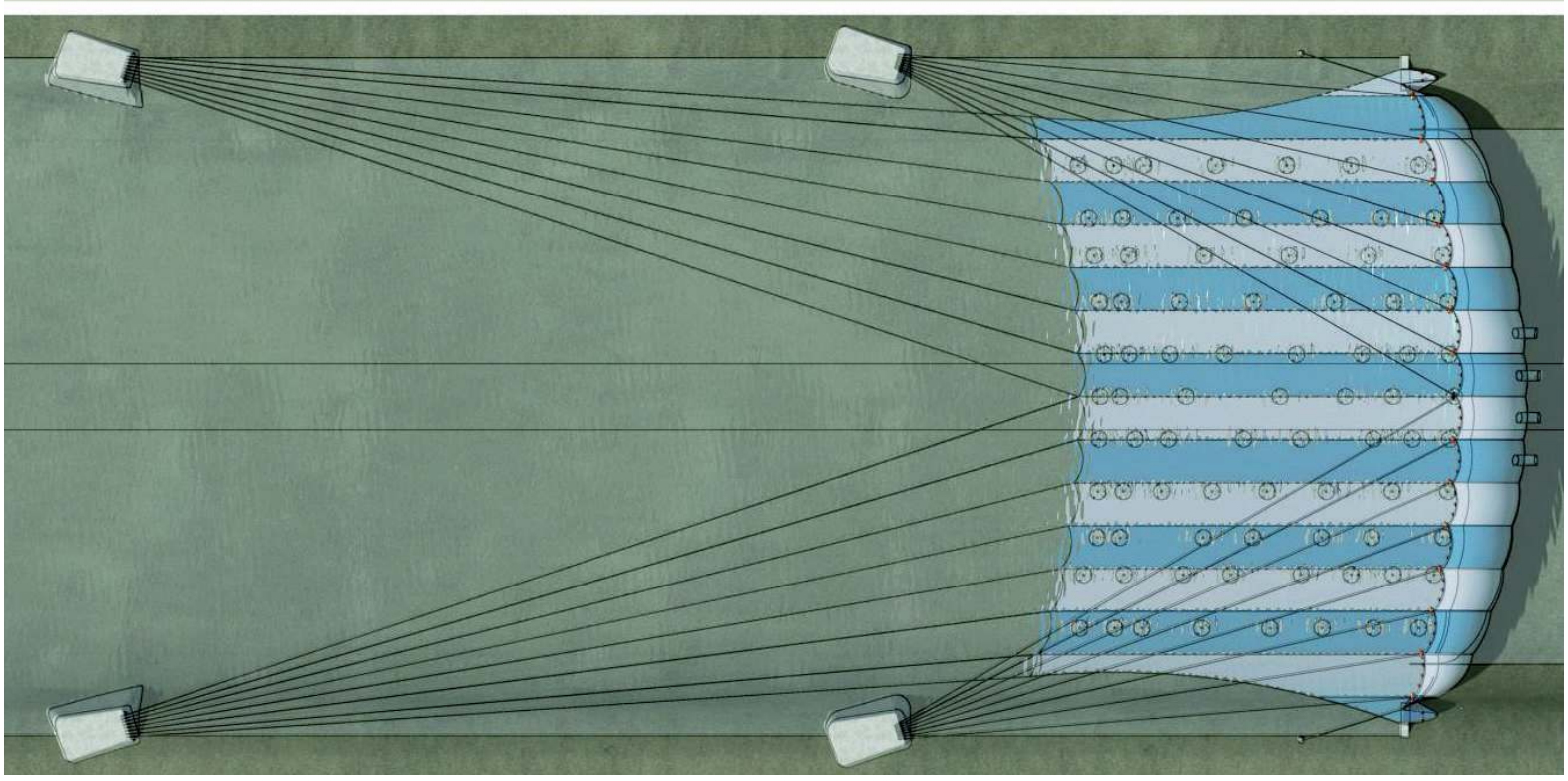

Gnębią nas powodzie albo susze.

Rośnie skala problemu. Trzeba wodę zatrzymać gdy leje nawalnie i mieć ją w zapasie podczas suszy. Spiętrzać i magazynować wodę ! Magazynować wodę w zbiornikach, w stawach i oczkach wodnych, w dolinach i korytach rzek i rowach melioracyjnych. Poprawi się bilans wodny i mikroklimat. Przybędzie małych elektrowni wodnych, rybnych stawów hodowlanych, wody dla rolnictwa, rekreacyjnych kąpielisk i stanowisk dla wędkarzy.

Minęły już cztery lata od zgłoszenia naszego wynalazku, którego przedmiotem jest piętrząca wodę przegroda w postaci taniej, jedno albo kilkuwarstwowej wklęsłej powłoki utrzymywanej na powierzchni wody przez pływaki, a na dnie poprzez obciążenia, zaczepy i kotwy denne, oraz liny zamocowane na dnie albo na brzegach w górę rzeki. Przegroda przenosi poziome parcie wody do brzegowych zakotwień za pomocą wieszakowego, radialnego, wachlarzowego albo harfowego poziomego układu lin stosowanego w układzie pionowym w mostach podwieszonych na pylonach /pionowych słupach/. Rolę pylonów pełnią brzegi rzeki

Celem wynalazku jest zastąpienie sztywnych żelbetowych konstrukcji zapór wodnych poprzez zapory w postaci jedno albo kilkuwarstwowej elastycznej wklęsłej powłoki wzmocnionej ewentualnie siatką stalową i utrzymywanej na brzegach albo na dnie cieku za pomocą lin stalowych kotwionych nawet w odległych dogodnych miejscach w górze cieku. Koszt zwiększenia długości cięgien jest znikomy w porównaniu do korzyści wynikających ze swobody w lokalizacji miejsca ich zamocowania. Powłokowo - cięgnowa konstrukcja zapory pozwala przenieść

eprasa.pl 218693cd19

największe obciążenia jako siły rozciągające, zwiększa odporność zapory na wstrząsy sejsmiczne, jest tańsza i łatwiejsza w budowie dzięki możliwości jej zatapiania w formie gotowych części osadzanych na dnie razem z obciążeniami i zaczepami dennymi utrzymującymi wyłożoną na dnie, dolną część zapory. Zapora /z wyjątkiem przyczółków/ może być demontowana i przenoszona w inne miejsca.

Coraz więcej latamy. Internauci pytają dlaczego w samolotach pasażerskich nie ma spadochronów.

Dlaczego brak zawansowanych prac w tym kierunku. Proponują różne rozwiązania. Wśród setek komentarzy pojawiają się zarzuty, że dla wielkich korporacji zyski są ważniejsze od bezpieczeństwa pasażerów. Myślę, że prędzej czy później, światowi przewoźnicy będą zmuszeni instalować spadochronowe systemy ratownicze nawet w największych samolotach komunikacyjnych. Wymusi to konkurencja między przewoźnikami. Przecież nie znikną zagrożenia spowodowane ludzkimi błędami, złymi warunkami atmosferycznymi, pożarem oraz trującym dymem, złym lądowaniem i uszkodzeniami / choćby przez ptaki/ .

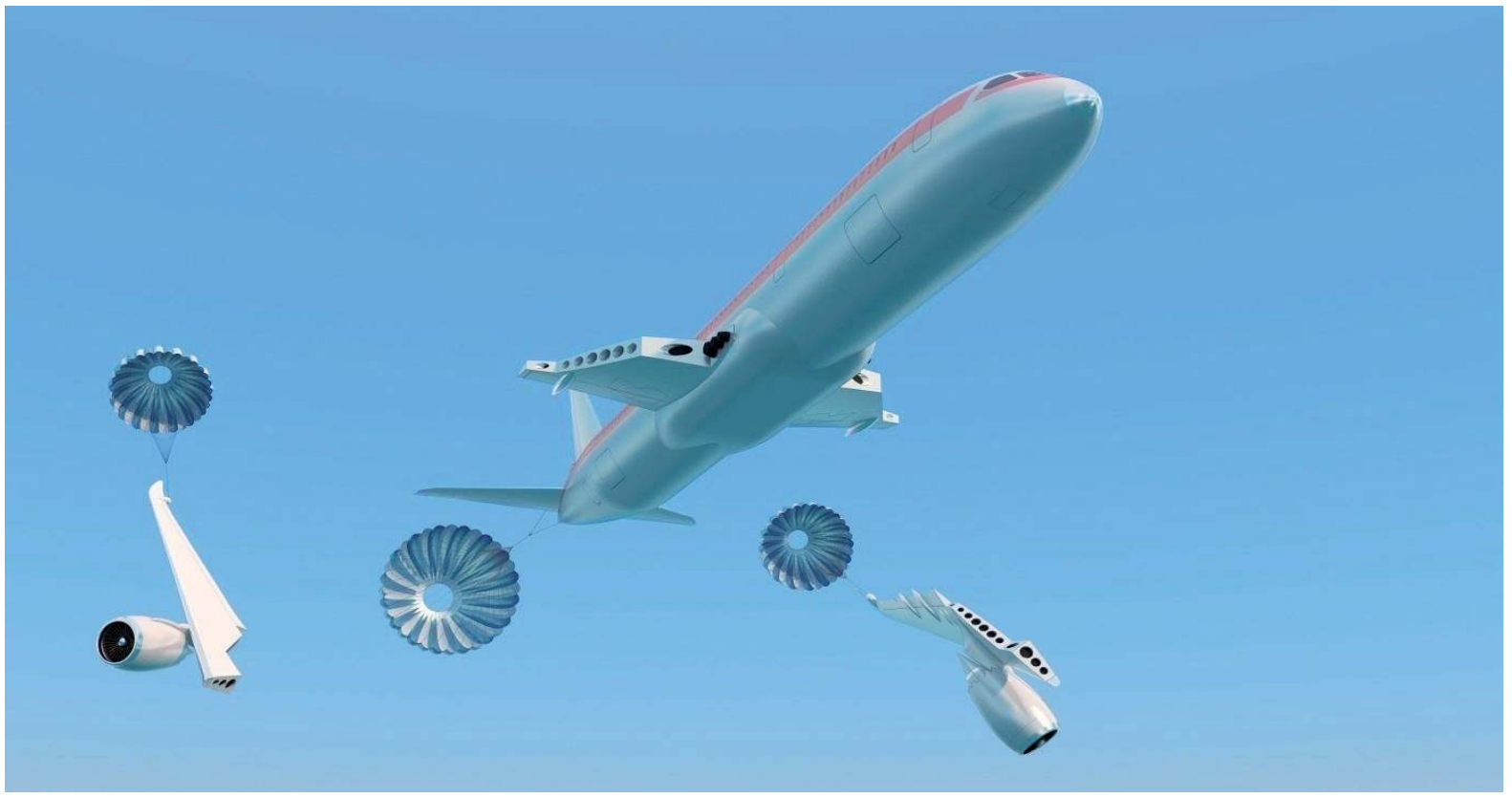

Podjąłem temat z osobistych i zawodowych względów. W marcu 1980 r. w katastrofie samolotu „Kopernik" na Okęciu zginęło 87 osób, w tym nasz kolega, kapitan samolotu Paweł Lipowczan, wcześniej spadochroniarz doświadczalny w Legionowie. W maju 1987 roku w Lesie Kabackim w katastrofie samolotu „Kościuszko" zginęło 177 osób, w tym państwo Głęboccy - nasi sąsiedzi z Legionowa przy Broniewskiego 8 i lekarz Jan Skibniewski opiekujący się spadochroniarzami doświadczalnymi w Legionowie.

Mój syn Tomasz Rynek, przedstawił na załączonych ilustracjach przegrodę piętrzącą i samolotowy system ratunkowy w sposób możliwie najbardziej czytelny. Postępowanie w Urzędzie Patentowym w sprawie przegrody piętrzącej toczy się już cztery lata, a w sprawie spadochronowego systemu ratunkowego już pięć lat. Ratunku ! Susza, powódź i strach w podróżach nad lądem i oceanami.

W liście intencyjnym z 10 maja 2013 r. skierowanym do Dyrektora Instytutu Techniki Lotniczej i Mechaniki Stosowanej w W-wie poprosiłem o wstępną opinię proponowanego przeze mnie systemu ratunkowego dla dużych samolotów komunikacyjnych . W tym samym miesiącu otrzymałem rzeczową odpowiedź Dyrektora Instytutu w piśmie z dnia 22 maja 2013. r .

W dniu 5 października 2015 r. zgłosiłem do ochrony w Urzędzie Patentowym RP rozwiązanie pt.: „System ratunkowy dla pasażerów i załóg samolotów komunikacyjnych" Rozwiązanie polega na wykorzystaniu kadłuba samolotu jako hermetycznej i wodoszczelnej kapsuły ratowniczej z pasażerami i załogą przypiętymi do foteli . W razie zagrożenia, kadłub zostaje odseparowany od zbiorników paliwa dzięki ich odrzuceniu razem ze skrzydłami i silnikami - za pomocą urządzeń mechaniczno- pirotechnicznych albo za pomocą spadochronów skrzydłowych. W razie zagrożenia samolotu rozbiciem albo pożarem podczas rozbiegu i lądowania przy zachowanym kontakcie podwozia samolotu z ziemią, spadochrony skrzydłowe zapewniają odciągnięcie zbiorników paliwa na bezpieczną odległość. W razie zagrożenia samolotu katastrofą na wysokościach umożliwiających zadziałanie głównych spadochronów spowalniających opadanie kadłuba, konieczne jest uruchomienie ogonowego spadochronu hamującego w celu ustabilizowania

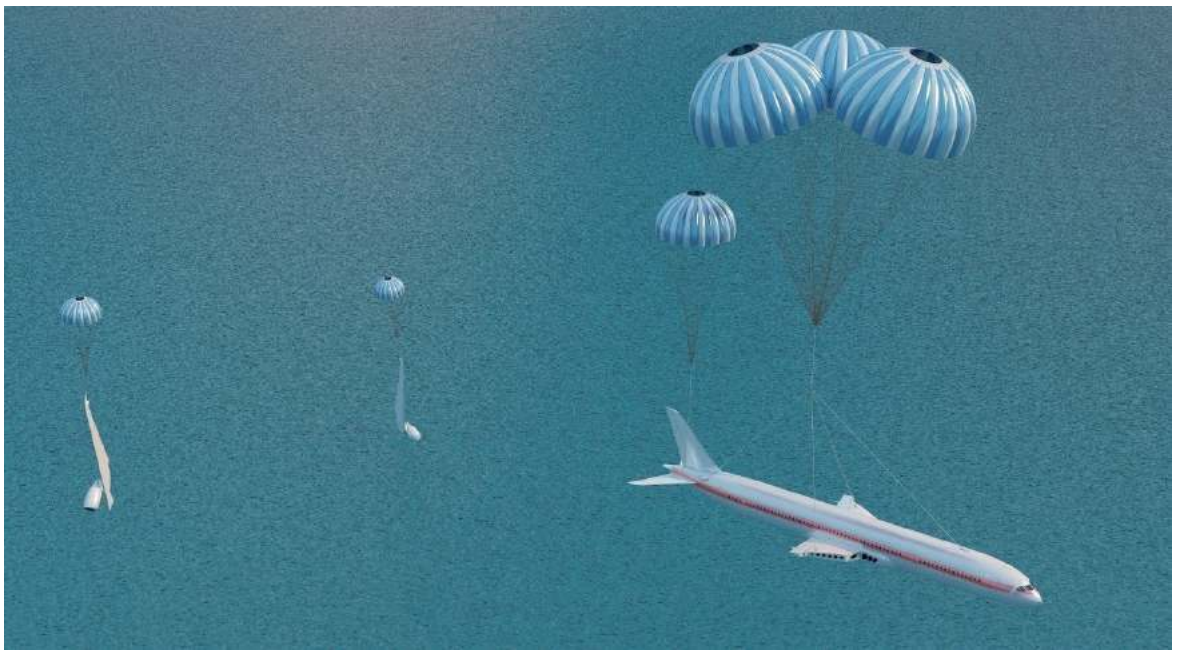

pozycji kapsuły i zredukowania jej prędkości przed wyrzuceniem i otwarciem głównych spadochronów spowalniających. Uprzywilejowaną konstrukcją byłby tu oczywiście górnopłat.

Dla zminimalizowania wielkości spadochronów spowalniających / optymalnie trzech/ wykorzystano dolną, bagażową część kadłuba jako strefę zgniotu przejmującą część energii kinetycznej podczas zderzenia z gruntem. Obliczenia przeprowadzone dla prędkości opadania rzędu 15 - 20 m/s (przy założeniu, że prędkość opadania zostanie wytracona w strefie zgniotu o wysokości 1,6 - 2,0 m) wskazują, że przyspieszenia nie przekroczą dopuszczalnych dla przeciętnego pasażera, zwłaszcza gdy fotele pasażerów i załogi zainstalowane w kadłubie stanowiącym kapsułę ratowniczą będą miały dodatkową amortyzację albo dodatkowe zgniatane elementy zmniejszające przeciążenia pionowe

. Wodowania kapsuły byłyby rzecz jasna znacznie łagodniejsze.

Rynek Sławomir

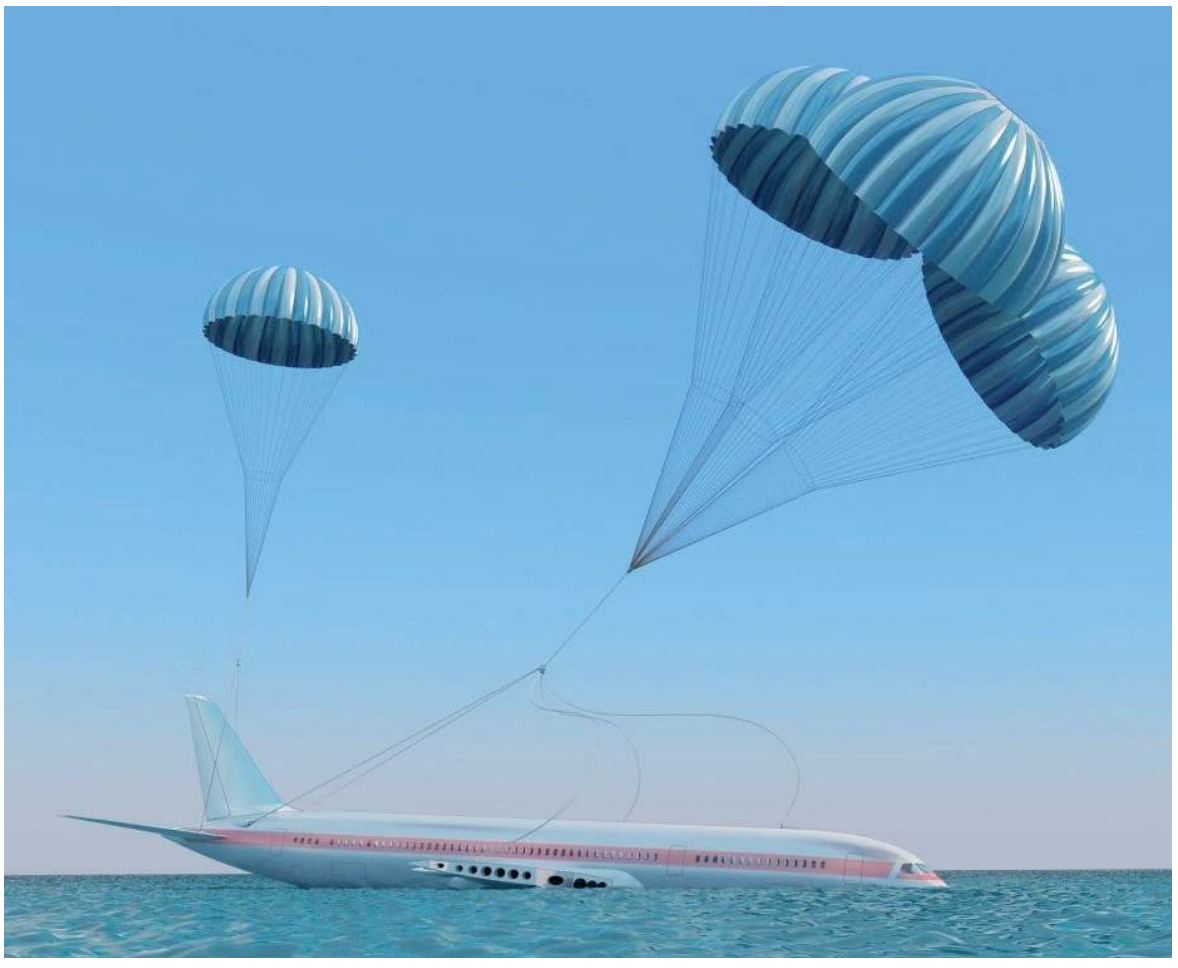

- spadochroniarz doświadczalny w latach 1962-1989, inż. mechanik, konstruktor specjalista w ZSTiT „Aviotex" w Legionowie. Dyrektor w latach 1990-1993. Wykonał ponad tysiąc skoków w ramach prób spadochronów. Internautom domagającym się indywidualnych spadochronów dla pasażerów wyjaśnia, że skakał z bocznych drzwi samolotu przy prędkości 350 m/godz. i odradza to rozwiązanie.

Konstruktor i wynalazca składanych kotwic morskich (dryfkotw) o powierzchniach sięgających kilku tysięcy metrów kwadratowych i utrzymujących trawlery w dryfie pod wiatr i fale przy połowach kalmarów. Wyspecjalizował się w wielkogabarytowych masztowo-cięgnowych konstrukcjach przekryć powłokowych (Park Letni w Szczecinie, korekta amfiteatru w Płocku, amfiteatr na Kole).

Jeszcze drobiazg. Pani reżyser Maria Dłużewska wykreśliła gdzieś-kiedyś wzmiankę o tym, że pan Rynek skacząc jako ostatni z samolotu An-2 zamknął drzwi za sobą na żartobliwą prośbę pań obserwujących skoki z pokładu samolotu. Sam zainteresowany twierdzi, że może to powtórzyć - choćby dziś - mówi, że to łatwe jeśli zamek w drzwiach dobry i proponuje zakładzik o 5000 zł.

R.S.

eprasa.pl 218693cd19

ACH, CO TO BYŁ ZA ŚLUB...

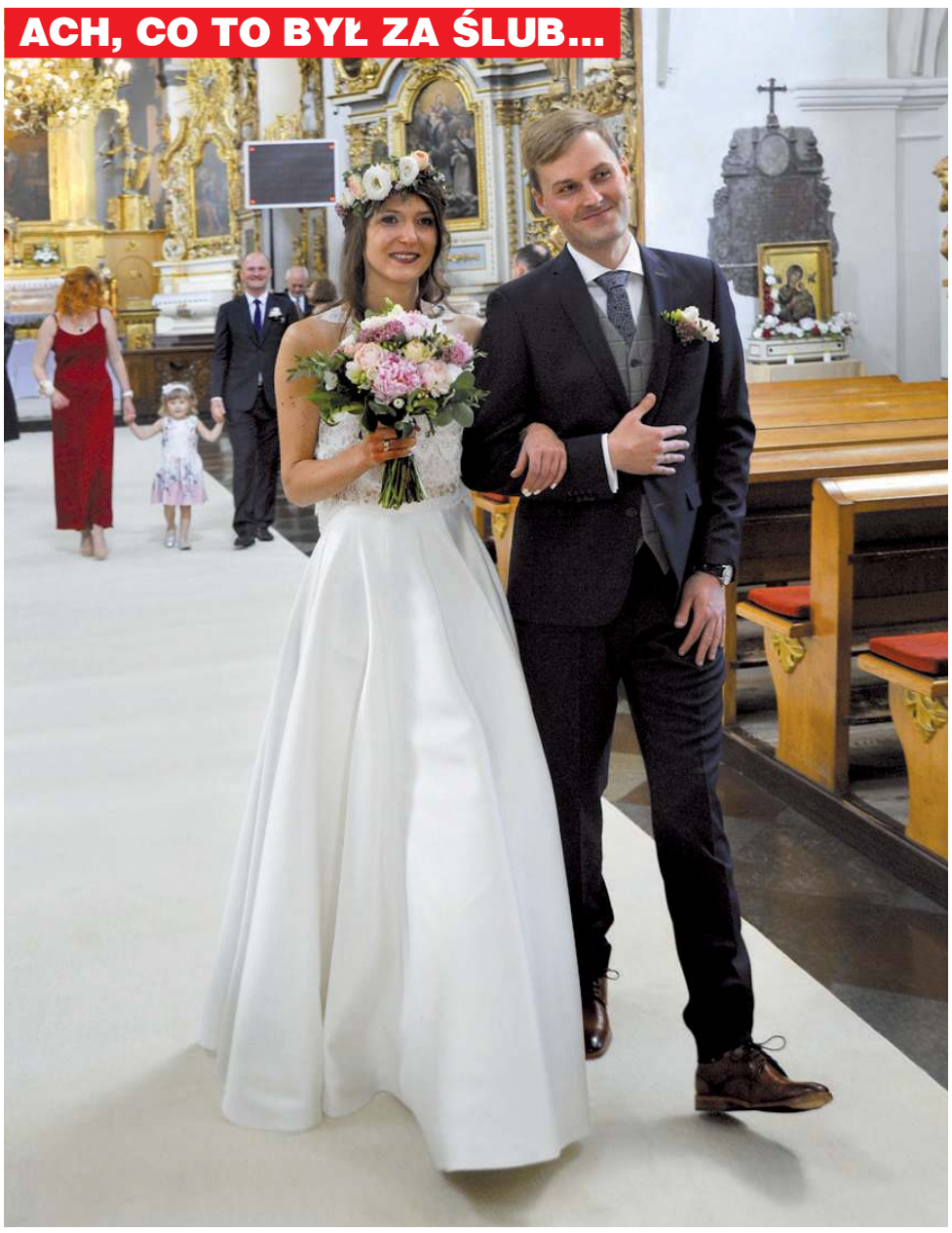

27.06.2020 roku, o godz. 16.50 w pułtuskiej Bazylice związek małżeński zawarli Julia Skalska i Jacek Zakrzewski. Fot. Henryk Mazurek

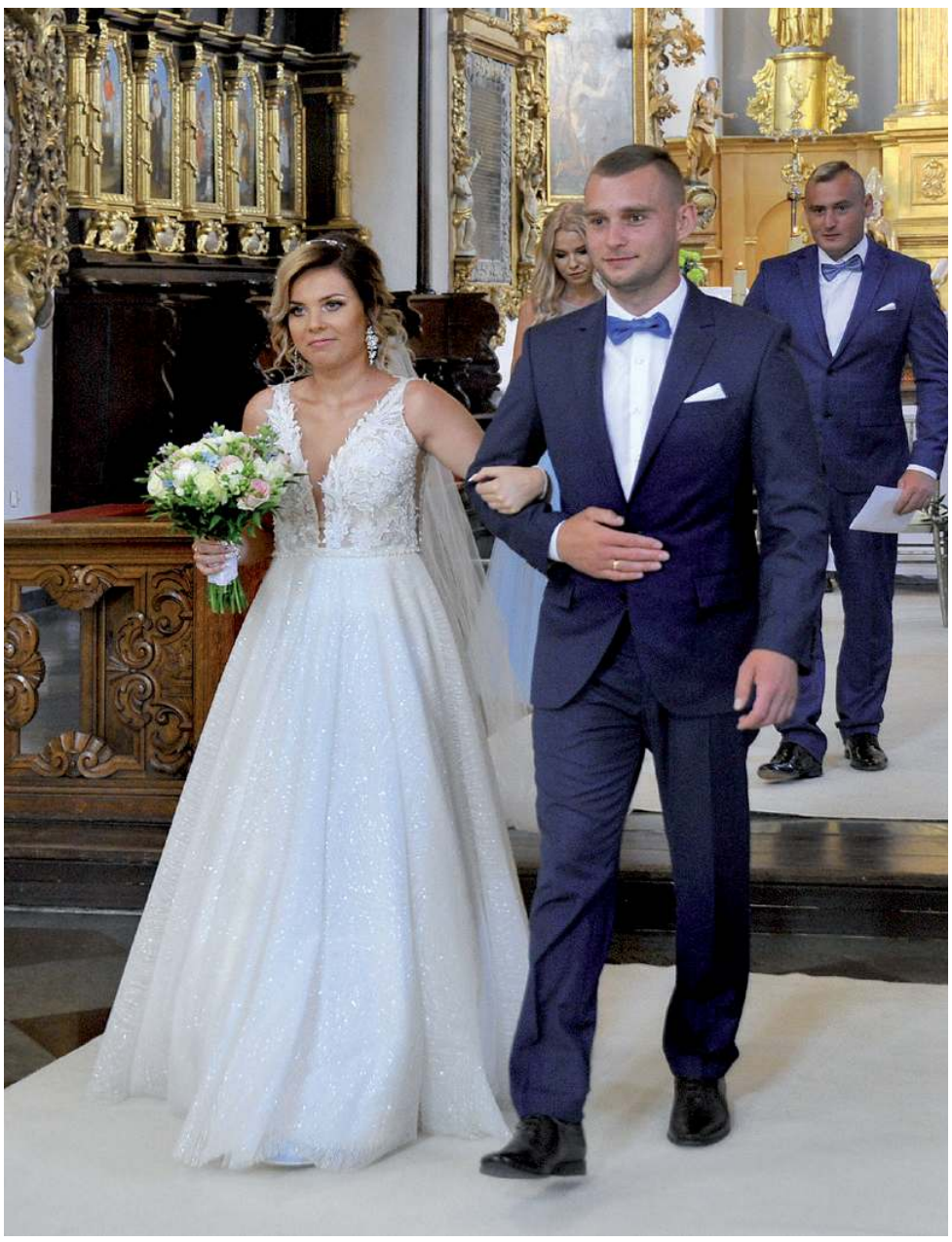

04.07.2020 roku, o godzinie 16.30 w pułtuskiej Bazylice związek małżeński zawarli Aleksandra Abramczyk i Adam Stańkowski. Fot. Henryk Mazurek

ZESPÓŁ SZKÓŁ CENTRUM KSZTAŁCENIA ROLNICZEGO W GOLĄDKOWIE

NAJLEPSZE TECHNIKA W POLSCE Perspektywy SREBRNA SZKOŁA 2020

1. Zawody poszukiwane na rynku pracy
2. Rozbudowana i nowocześnie wyposażonabaza dydaktyczna
3. Współpraca z pracodawcami. Klasy patronackie.
4. Innowacje pedagogiczne.
5. Współpraca międzynarodowa. Zagraniczne praktyki zawodowe.
6. Kursy i szkolenia dające dodatkowe kwalifikacje
7. Profesjonalna kadra nauczycielska
8. Rozwijanie pasji – koła zainteresowań, sekcje sportowe.
9. Ciekawe życie internackie.
10. Wysoki poziom kształcenia.

Technik urządzeń i systemów energetyki odnawialnej

Technik żywienia i usług gastronomicznych

Technik architektury krajobrazu

Technik mechanizacji rolnictwa i agrotroniki

Technik weterynarii

Mechanik - operator pojazdów i maszyn rolniczych

Sieć Szkół Rolniczych MRiRW

WWW.ZSGOLADKOWO.EU

eprasa.pl 218693cd19

ZBIK studio

projekty wnętrz
wizualizacje
tel. 501 277 300
www.facebook.com/zbikstudio
www.imagesroom.pl

PIERWSZE SPOTKANIE GRATIS

Rolety,Verticale,Moskitiery
tel. 608 682 772
Pomiar i wycena Gratis!

MOTOKLINIKA
mgr inż. Zbigniew Książek

MECHANIKA I ELEKTRYKA SAMOCHODOWA
WSZYSTKICH MAREK
Legionowo, Ul. Wrzosowa 11a
tel. 22 784 44 50, 504 688 558
www.motoklinika.auto.pl

WSPIERAJ POLSKICH PRZEDSIEBIORCÓW

SławMar Mebel Styl s.c.

Możliwość wykonywanych przez nas usług pozwala nam usprawnić proces wykończenia domu czy mieszkania w meble wszelkiego rodzaju, co pozwoli Państwu zaoszczędzić wiele czasu.

W ZAKRES NASZYCH PRAC WCHODZĄ:

- SZAFY I GARDEROBY,
- MEBLE KUCHENNE - WRAZ Z WSZELKIEGO RODZAJU BLATAMI KUCHENNYMI,
- MEBLE ŁAZIENKOWE - TAKŻE W POŁĄCZENIU Z GRANITEM,
- RECEPCJE ORAZ MEBLE BIUROWE,
- MEBLE NOWOCZESNE I STYLIZOWANE
- BIBLIOTEKI, BIURKA, STOŁY,
- REGAŁY WOLNOSTOJĄCE, KOMODY ITP.,
- DRZWI WEWNĘTRZNE,

SŁAWMAR MEBEL STYL S.C.
05-110 Jabłonna, ul. Szkolna 42 a
tel.: 504 017 573, 504 017 574
e-mail: mmowinski96@gmail.com, slawomir.parzonko@gmail.com

WWW.SLAWMAR.COM.PL

Nasz park maszyn oraz wieloletnie doświadczenie pozwala wykonać nam każdy rodzaj mebla więc chętnie podejmiemy się wykonać nietypowe i trudne zlecenia.

eprasa.pl 218693cd19

środa 8 lipca

TVP 1

05:10 Przysięga - serial obyczajowy, prod. Turcja
06:00 Elif - serial, prod. Turcja
07:00 Transmisja Mszy Świętej z Sanktuarium Bożego Miłosierdzia
07:40 Film dokumentalny
08:00 Wiadomości
08:10 Pogoda poranna
08:15 Kwadrans polityczny
08:40 Ta jedyna
09:15 Ranczo - serial
10:15 Komisarz Alex - serial
11:05 Ojciec Mateusz- serial
12:00 Wiadomości
12:10 Agrobiznes
12:35 Agropogoda - magazyn
12:40 Rok w ogrodzie Extra
12:55 Natura w Jedynce - Cudowny świat przyrody - serial dokumentalny
14:00 Elif - serial, prod. Turcja
15:00 Wiadomości
15:10 Pogoda
15:15 Alarm! - magazyn
15:35 Gra słów. Krzyżówka

SERIAL OBYCZAJOWY

16:05 Przysięga - serial obyczajowy, prod. Turcja, 2019
17:00 Teleexpress
17:20 Pogoda
17:25 Jaka to melodia?
17:55 Serial fabularny
18:55 Jeden z dziesięciu
19:30 Wiadomości
20:10 Alarm! - magazyn
20:35 Serial fabularny
21:35 Sanatorium miłości
22:40 Historia bez tajemnic - To był lipiec 1945 - film
23:45 Śmiertelnie niebezpieczna - thriller
01:25 Determinator - serial kryminalny TVP
02:20 Wojsko - polskie.pl
02:45 Jeniec: Tak daleko jak nogi poniosą - dramat

TVP 2

04:55 Cafe piosenka
05:20 Doktor z alpejskiej wioski - serial
06:15 Pożyteczni.pl
06:40 Spiszmy się jak na rolników przystało!
06:50 Bądźmy razem
07:30 Pytanie na śniadanie
11:25 Rodzinka.pl - serial komediowy TVP
11:55 Barwy szczęścia - serial obyczajowy TVP
12:25 Koło fortuny - teleturniej
13:00 Va Banque - teleturniej
13:30 Na sygnale - serial
14:00 Alternatywy 4 - serial
15:10 Doktor z alpejskiej wioski - serial
16:00 Koło fortuny
16:35 Familiada - teleturniej
17:10 Więzień miłości
18:00 Panorama
18:20 Pogoda
18:30 Va Banque - teleturniej
19:00 Gotowi do gotowania. Start! - magazyn

SERIAL OBYCZAJOWY

19:30 Barwy szczęścia - serial obyczajowy TVP
20:05 Kino relaks - Zgadnij kto - komedia, prod. USA, 2005, reż. Kevin Rodney Sullivan, wyk. Bernie Mac, Ashton Kutcher, Zoe Saldana
22:00 Zemsta o jasnych oczach - serial obyczajowy, prod. Francja, 2016
23:55 U Pana Boga za miedzą - komedia, prod. Polska, 2009, reż. Jacek Bromski
02:00 110 % - film dokumentalny, prod. Polska, 2016
03:25 Trzeci oficer - serial sensacyjny TVP
04:20 To je Borowicz. Podróże ze smakiem

TVN

04:35 Uwaga! - magazyn
04:55 Kuchenne rewolucje - program kulinarno-rozrywkowy
05:45 Mango - telezakupy
07:00 Wstajesz i wiesz
09:00 Doradca smaku
09:05 Szpital - program obyczajowy
10:05 Kuchenne rewolucje - program kulinarno-rozrywkowy
11:05 Detektywi - program kryminalny
12:15 Ukryta prawda - program obyczajowy
13:15 Szpital
14:15 Detektywi
15:25 Milionerzy
16:00 Fakty po południu
17:00 Kuchenne rewolucje
18:00 Ukryta prawda
19:00 Fakty
19:25 Uwaga! koronawirus
19:55 Uwaga! - magazyn
20:15 Doradca smaku

PROGRAM ROZRYWKOWY

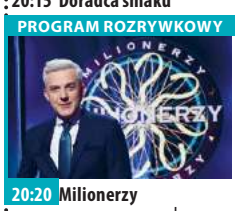

20:20 Milionerzy - program rozrywkowy
21:00 Morderstwo w Białym Domu - film sensacyjny, USA, 1997, reż. Dwight H. Little, wyk. Wesley Snipes, Diane Lane, Daniel Benzali, Dennis Miller, Alan Alda, Ronny Cox, Diane Baker, Tate Donovan, Harris Yulin
23:15 Serenity - film S-F, USA, 2005, reż. Joss Whedon, wyk. Nathan Fillion, Gina Torres, Adam Baldwin, Alan Tudyk, Morena Baccarin, Jewel Staite
01:40 My Way
02:10 Nie z tego świata
02:55 Uwaga! - magazyn
03:15 Noc magii

POLSAT

06:00 Nowy dzień z Polsat News
08:45 Malanowski i Partnerzy - serial kryminalny prod. Polska
09:45 Sekrety rodziny
10:45 Dlaczego ja?
11:45 Gliniarze - serial kryminalny prod. Polska
12:50 Wydarzenia
13:30 Interwencja - magazyn
13:45 Trudne sprawy
14:45 Dlaczego ja?
15:50 Wydarzenia
16:25 Pogoda
16:30 Interwencja
16:45 Gliniarze - serial kryminalny prod. Polska
17:45 Sekrety rodziny
18:50 Wydarzenia
19:30 Gość Wydarzeń
19:45 Sport, Pogoda

FILM SENSACYJNY

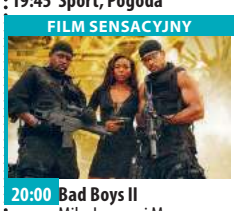

20:00 Bad Boys II Mike Lowrey i Marcus Burnett prowadzą akcję, której celem jest niedopuszczenie do przerzucenia gigantycznego transportu ecstasy. Przypadkiem odkrywają siatkę zaangażowanych w narkobiznes osób, na czele której stoi bezwzględny Kubańczyk.
23:10 Jutro będzie futro Lou zatruwa się tlenkiem węgla, koledzy - przekonani, iż była to próba samobójcza - zabierają go do kurortu narciarskiego.
01:25 Nasz Nowy Dom
03:25 Tajemnice losu
04:40 Disco gramy - program rozrywkowy

TVP Kultura

07:30 Wszystkie stworzenia duże i małe - serial, prod. Wielka Brytania, 1978
08:25 Trzeci punkt widzenia - program publicystyczny
09:00 Wino truskawkowe - komediodramat, prod. Polska, Słowacja, 2007, reż. Dariusz Jabłoński, wyk. Jiri Machacek, Zuzana Fialova, Marian Dziędziel, Mieczysław Grąbka, Jerzy Radziwiłowicz, Lech Łotocki, Maciej Stuhr, Marek Litewka, Maria Ciunelis, Cezary Kosiński
11:00 Polskie drogi - serial TVP
12:35 Pies - film TVP, prod. Polska, 1973, reż. Janusz Kondratiuk
13:10 Bykowi chwała - film dokumentalny
13:30 Japonia z góry - serial

KOMEDIA

14:35 Złoto dezerterów - komedia, prod. Polska
16:45 Gołąb przysiadł na gałęzi i rozmyślał o istnieniu - film obyczajowy
18:30 Informacje kulturalne
18:45 Serialowa nostalgia - Banda Rudego Pająka - serial TVP
20:00 W trzy miesiące dookoła świata - Mustang - dramat
21:50 Geniusz - serial
23:05 Dokument w podróży
00:35 Powidoki
00:45 Lekkie obyczaje - Przed zachodem słońca
02:05 Scena klasyczna
02:45 Informacje kulturalne
02:55 Kino nocne - Metropolis - film science fiction

TV Puls

06:00 Nash Bridges - serial sensacyjny
08:00 Lombard. Życie pod zastaw - serial obyczajowy
10:00 Zaklinaczka duchów
12:00 Kobra - oddział specjalny - serial sensacyjny
14:00 Lombard. Życie pod zastaw - serial obyczajowy
16:00 Rodzinny interes Serial opowiadający o dwójce przyjaciół, którzy postanowili otworzyć warsztat samochodowy. Z kolei ich żony prowadzą mały salon fryzjerski „Bella Ella”.
18:00 Lombard. Życie pod zastaw - serial obyczajowy
20:00 Piąta fala
22:15 Xxx 2: Następny poziom

KOMEDIA

00:15 Straszny film 4 - komedia Cindy z przyjaciółmi musi uratować świat przed inwazją kosmitów i zmierzyć się z duchem małego chłopca.
01:55 Na wariackich papierach
02:40 Zobacz to! Blok powtórkowy: Niesamowite!
03:05 Niesamowite!
03:30 Taki jest świat - program informacyjny
04:05 Przypadki Cezarego P.
04:35 Z archiwum policji - serial dokumentalny
05:15 Rodzinny interes - serial obyczajowy prod. Polska

TVN 7

05:10 Szkoła
06:05 Mango - telezakupy
07:30 Mała piękność - dokument
08:30 Ukryta prawda - program obyczajowy
11:30 Mango - telezakupy
11:50 Szpital - program obyczajowy
12:50 Sąd rodzinny - program sądowy prod. Polska
13:50 Sędzia Anna Maria Wesołowska - program sądowy
14:50 Ukryta prawda - program obyczajowy prod. Polska
15:55 Szkoła
16:55 19 + - obyczajowy
18:00 Usta Usta - serial obyczajowy, Polska
19:00 Ukryta prawda - program obyczajowy

FILM OBYCZAJOWY

20:00 Teoria wszystkiego - film obyczajowy, Japonia, Wielka Brytania, USA, 2014, reż. James Marsh, wyk. Eddie Redmayne, Felicity Jones, Charlie Cox, Emily Watson, Simon McBurney, David Thewlis
22:35 Frankie i Alice - film obyczajowy, Kanada, 2010, reż. Geoffrey Sax, wyk. Halle Berry, Stellan Skarsgard, Phylicia Rashad, Chandra Wilson, Brian Markinson, Matt Frewer
00:45 Kości - serial, USA
01:50 Druga strona medalu - talk show
02:45 Noc magii

TV 4

06:00 Strażnik Teksasu **08:00** Nasz Nowy Dom **09:00** Policjantki i Policjanci **12:00** STOP Drogówka **13:00** Hardkorowy lombard **14:00** Pamiętniki z wakacji
15:00 Septagon **16:00** Słoneczny patrol **17:00** Pamiętniki z wakacji **18:00** Policjantki i Policjanci
20:00 Sprawiedliwi - Wydział Kryminalny **21:00** Shaolin W pogrążonych w feudalnych walkach Chinach młody Hao Jie ma na koncie spore sukcesy na polu bitwy. Arogancko drwi z mistrzów Shaolin kiedy na terenie ich świątyni zabija swojego rywala. **23:45** Christine - horror. Bohater filmu, Arnie Cuningham, szkolna ofiara losu, dziedziczy kultowego klasyka - czerwonego Pontiaka Fury. **02:00** Włatcy móch **02:25** STOP Drogówka

TV Trwam

10:00 Informacje dnia **10:15** Święty Franciszek i Klara **11:00** Świat na wyciągnięcie ręki. Podróż na Polinezję **11:20** Owoce posługi misyjnej **11:30** Myśląc Ojczyzna **11:40** Prosto o gospodarce
12:00 Anioł Pański **12:03** Informacje dnia **12:20** Katedra w głębinach **13:30** Msza Święta z kaplicy Cudownego Obrazu Matki Bożej Częstochowskiej na Jasnej Górze **14:30** Geniusz Stworzenia
15:50 Ma się rozumieć **16:00** Informacje dnia **16:10** Na zdrowie **16:30** Regał **17:00** Po stronie prawdy **17:30** Okiem kamery **18:00** Anioł Pański **18:05** Informacje dnia **18:15** Rozmowy niedokończone **19:25** Święty na każdy dzień **19:30** Brat Franciszek **20:00** Informacje dnia **20:20** Różaniec **20:50** Myśląc Ojczyzna **21:00** Apel

eprasa.pl 218693cd19

czwartek 9 lipca

TVP 1

05:15 Przysięga - serial obyczajowy, prod. Turcja
06:00 Elif - serial, prod. Turcja
07:00 Transmisja Mszy Świętej z Sanktuarium Bożego Miłosierdzia w Łagiewnikach
07:40 Film dokumentalny
08:00 Wiadomości
08:10 Pogoda poranna
08:15 Kwadrans polityczny
08:40 Ta jedyna - serial obyczajowy, prod. Portugalia, 2015
09:15 Ranczo - serial
10:15 Komisarz Alex - serial kryminalny TVP
11:05 Ojciec Mateusz - serial kryminalny TVP
12:00 Wiadomości
12:10 Agrobiznes
12:30 Agropogoda - magazyn
12:35 To się opłaca - magazyn
12:55 Natura w Jedynce - Cudowny świat przyrody - serial dokumentalny

SERIAL OBYCZAJOWY

14:00 Elif - serial, prod. Turcja, 2017
15:00 Wiadomości
15:15 Alarm! - magazyn
15:35 Gra słów. Krzyżówka
16:05 Przysięga - serial
17:00 Teleexpress
17:25 Jaka to melodia?
17:55 Serial fabularny
18:55 Jeden z dziesięciu
19:30 Wiadomości
20:10 Alarm! - magazyn
20:35 Ojciec Mateusz - serial
21:30 Sprawa dla reportera
22:20 Sekundy, które zmieniły życie
22:45 Magazyn śledczy Anity Gargas - magazyn
23:25 Magazyn kryminalny 997 - magazyn
00:20 Iskander - serial

TVP 2

04:50 Cafe piosenka - talk-show
05:20 Doktor z alpejskiej wioski - serial
06:15 Operacja Zdrowie - Szczepionki. Jak się robi szczepionki w kontekście koronawirusa - magazyn medyczny
06:45 Spiszmy się jak na rolników przystało!
06:50 Bądźmy razem
07:30 Pytanie na śniadanie
11:25 Rodzinka.pl - serial komediowy TVP
11:55 Barwy szczęścia - serial obyczajowy TVP
12:25 Koło fortuny - teleturniej
13:00 Va Banque - teleturniej
13:30 Na sygnale - serial fabularyzowany TVP
14:00 Alternatywy 4 - serial komediowy TVP
15:10 Doktor z alpejskiej wioski - serial

TELETURNIEJ

16:00 Koło fortuny - teleturniej
16:35 Familiada - teleturniej
17:10 Więzień miłości
18:00 Panorama
18:25 Pogoda
18:30 Va Banque - teleturniej
19:00 Gotowi do gotowania. Start! - magazyn
19:30 Barwy szczęścia - serial obyczajowy TVP
20:05 Filmowe czwartki - Wiesław Kot - felieton
20:10 Filmowe czwartki - Ugotowany - film obyczajowy, prod. USA
22:00 Jennifer 8 - dramat, prod. USA, 1992
00:15 Egzorcysta - horror, prod. USA, 1973, reż. William Friedkin

TVN

04:35 Uwaga! - magazyn
04:55 Kuchenne rewolucje - program kulinarny
05:45 Mango - telezakupy
07:00 Wstajesz i wiesz
09:00 Doradca smaku
09:05 Szpital - program obyczajowy
10:05 Kuchenne rewolucje
11:05 Detektywi - program kryminalny
12:15 Ukryta prawda - program obyczajowy
13:15 Szpital - program obyczajowy
14:15 Detektywi
15:25 Milionerzy
16:00 Fakty po południu
17:00 Kuchenne rewolucje
18:00 Ukryta prawda
19:00 Fakty
19:25 Uwaga! koronawirus
19:35 Sport
19:55 Uwaga! - magazyn
20:15 Doradca smaku
20:20 Milionerzy

PROGRAM KULINARNY

21:00 Kuchenne rewolucje - program kulinarno-rozrywkowy
22:00 Evan wszechmogący - film komedia, USA, 2007, reż. Tom Shadyac, wyk. Steve Carell, Morgan Freeman, Lauren Graham, Johnny Simmons, Graham Phillips, Jimmy Bennett
00:00 Cienki Bolek - film komedia, prod. USA, 2015, reż. Etan Cohen, wyk. Will Ferrell, Kevin Hart, Craig T. Nelson, Alison Brie
02:15 Uwaga! - magazyn
02:35 Noc magii - program ezoteryczny prod. Polska

POLSAT

06:00 Nowy dzień z Polsat News
08:45 Malanowski i Partnerzy
09:45 Sekrety rodziny
10:45 Dlaczego ja?
11:45 Gliniarze
12:50 Wydarzenia
13:30 Interwencja
13:45 Trudne sprawy
14:45 Dlaczego ja?
15:50 Wydarzenia
16:25 Pogoda
16:30 Interwencja
16:45 Gliniarze
17:45 Sekrety rodziny
18:50 Wydarzenia
19:30 Gość Wydarzeń
19:45 Sport
19:55 Pogoda
20:05 Czego pragną kobiety Bogaty menadżer w agencji reklamowej, playboy i egoista Nick Marshall, uważa samego siebie za boski dar dla każdej kobiety.

FILM OBYCZAJOWY

22:50 Nowożeńcy Młody prezenter radiowy, Tom Leezak, który doszedł do wszystkiego dzięki ciężkiej pracy, poznaje Sarah McNerney, dziewczynę pochodzącą ze snobistycznej i niezwykle bogatej rodziny. Młodzi zakochują się w sobie bez pamięci i po bardzo krótkim czasie znajomości postanawiają się pobrać.
00:50 Chirurdzy - serial obyczajowy
02:50 Tajemnice losu
04:40 Disco gramy - program rozrywkowy prod. Polska
05:45 Telezakupy TV Okazje

TVP Kultura

07:30 Wszystkie stworzenia duże i małe - serial, prod. Wielka Brytania, 1978
08:25 Informacje kulturalne - informator kulturalny
08:40 Studio Kultura - Rozmowy - Karolina Cicha
08:50 Którędy po sztukę - Cezary Bodzianowski - magazyn
09:10 Gołąb przysiadł na gałęzi i rozmyśla o istnieniu - film obyczajowy, prod. Szwecja
11:00 Polskie drogi - serial
12:45 Ballada o ścinaniu drzewa - film TVP, prod. Polska, 1972, reż. Feridun Erol, wyk. Bolesław Płotnicki, Józef Łodyński
13:30 Ikony muzyki - Johnny Cash
14:25 Tętno - film obyczajowy

FILM OBYCZAJOWY

15:40 Awatar, czyli zamiana dusz - film TVP
16:55 Intruz - dramat
18:30 Teatr na ten czas - Maciej Wojtyszko - felieton
18:45 Serialowa nostalgia - Szaleństwo Majki Skowron - serial TVP
19:45 Muzeum Polskiej Piosenki
20:00 Teatr Telewizji - Teatr Sensacji - Akcja V - Specjalne wigilijne danie
21:05 Koło pióra - magazyn
21:20 Kino Mistrzów - Osiem i pół - dramat
23:45 Tribute to Tomasz Stańko - koncert
00:50 Nocny dokument

TV Puls

06:00 Nash Bridges - serial sensacyjny
08:00 Lombard. Życie pod zastaw - serial
10:00 Zaklinaczka duchów
12:00 Kobra - oddział specjalny - serial sensacyjny
14:00 Lombard. Życie pod zastaw - serial obyczajowy
16:00 Rodzinny interes Serial opowiadający o dwójce przyjaciół, którzy postanowili otworzyć warsztat samochodowy. Z kolei ich żony prowadzą mały salon fryzjerski „Bella Ella".
18:00 Lombard. Życie pod zastaw - serial obyczajowy
20:00 Wielkie kino
21:30 Gorąca laska
23:45 Kelnerzy 2

SERIAL SENSACYJNY

01:25 Na wariackich papierach - serial sensacyjny David Addison wraz z piękną wspólniczką, Maddie Hayes, prowadzą agencję detektywistyczną.
02:25 Zobacz to! Blok powtórkowy: Tajemnice medyczne
03:10 Taki jest świat - program informacyjny prod. Polska
03:50 Menu na miarę
04:15 Z archiwum policji - serial dokumentalny prod. Polska
05:15 Rodzinny interes - serial obyczajowy prod. Polska

TVN 7

05:10 Szkoła
06:05 Mango - telezakupy
07:30 Mała piękność - dokument
08:30 Ukryta prawda - program obyczajowy prod. Polska
11:30 Mango - telezakupy
11:50 Szpital - program obyczajowy
12:50 Sąd rodzinny - program sądowy
13:50 Sędzia Anna Maria Wesołowska - program sądowy prod. Polska
14:50 Ukryta prawda - program obyczajowy prod. Polska
15:55 Szkoła
16:55 19 + - obyczajowy
18:00 Usta Usta - serial obyczajowy, Polska
19:00 Ukryta prawda - program obyczajowy

FILM SENSACYJNY

20:00 Tequila Sunrise - film sensacyjny, USA, 1988, reż. Robert Towne, wyk. Mel Gibson, Michelle Pfeiffer, Kurt Russell, Raul Julia, J.T. Walsh, Arliss Howard, Arye Gross
22:25 Striptiz - film sensacyjny, USA, 1996, reż. Andrew Bergman, wyk. Demi Moore, Burt Reynolds, Armand Assante, Ving Rhames, Robert Patrick, Paul Guilfoyle
00:45 Kości - serial, USA
01:50 Druga strona medalu - talk show
02:40 Noc magii

TV 4

08:00 Nasz Nowy Dom **09:00** Policjantki i Policjanci Policjanci z dwóch komend codziennie interweniują, począwszy od pijackich melin, a skończywszy na domowych kłótniach. **12:00** STOP Drogówka - magazyn prod. Polska **13:00** Hardkorowy lombard **14:00** Pamiętniki z wakacji - serial obyczajowy **15:00** Septagon - serial sensacyjny **16:00** Słoneczny patrol - serial przygodowy **17:00** Pamiętniki z wakacji **18:00** Policjantki i Policjanci - serial sensacyjny prod. Polska **20:00** Sprawiedliwi - Wydział Kryminalny - serial sensacyjny prod. Polska **21:00** 1944 - film akcji Akcja filmu rozgrywa się w 1944 roku. **23:05** Tuż przed tragedią **01:15** STOP Drogówka - magazyn prod. Polska **02:15** Graffiti

TV Trwam

09:30 Regał **10:00** Informacje dnia **10:15** Rozmowy niedokończone **11:25** Myśląc Ojczyzna **11:35** Przyroda i ludzie **12:00** Anioł Pański **12:03** Informacje dnia **12:20** Po stronie prawdy **12:50** Serce Afryki **13:20** 100 cudownych miejsc na świecie. Monte Alban, Meksyk **13:30** Msza Święta **14:30** Dzieci Andersa **15:50** Ma się rozumieć **16:00** Informacje dnia **16:10** Z wędką nad wodę w Polskę i Świat **16:35** Porady Medyczne Bonifratrów **17:00** Akademia pro-life **17:05** Kisielin **17:30** Okiem kamery **18:00** Anioł Pański **18:05** Informacje dnia **18:15** Rozmowy niedokończone **19:25** Święty na każdy dzień **19:30** Moja katolicka rodzina **20:00** Informacje dnia **20:20** Różaniec **20:50** Głos Polski **21:00** Apel Jasnogórski **21:20** Informacje dnia

piątek 10 lipca

TVP 1

05:10 Przysięga - serial obyczajowy
06:00 Elif - serial, prod. Turcja
06:50 Spiszmy się jak na rolników przystało!
07:00 Transmisja Mszy Świętej z Sanktuarium Matki Bożej na Jasnej Górze
07:40 Fascynujący Madagaskar - środek lądu
08:00 Wiadomości
08:10 Pogoda poranna
08:15 Kwadrans polityczny
08:40 Okrasa łamie przepisy
09:20 Ranczo - serial
10:20 Komisarz Alex - serial
11:05 Ojciec Mateusz - serial
12:00 Wiadomości
12:10 Agrobiznes
12:30 Agropogoda - magazyn
12:35 Magazyn Rolniczy
12:55 Natura w Jedynce
14:00 Elif - serial, prod. Turcja
15:00 Wiadomości
15:15 Alarm! - magazyn

TELETURNIEJ

15:35 Gra słów. Krzyżówka - teleturniej
16:05 Przysięga - serial
17:00 Teleexpress
17:25 Jaka to melodia?
17:55 Serial fabularny
18:55 Jeden z dziesięciu
19:30 Wiadomości
20:10 Alarm! - magazyn
20:35 Serial fabularny
21:25 Spiszmy się jak na rolników przystało!
21:35 W pogoni za zbrodniarzem - film sensacyjny
23:30 Sunset Park: Gra o wszystko
01:10 American Crime Story - Sprawa O. J. Simpsona
02:05 SEAL Team - komando Foki - serial, prod. USA
02:55 Ocaleni - reality show

TVP 2

05:20 Doktor z alpejskiej wioski - serial
06:15 Anna Dymna - spotkajmy się - Daria Barszczyk
06:45 Spiszmy się jak na rolników przystało!
06:50 Bądźmy razem
07:30 Pytanie na śniadanie
11:20 Spiszmy się jak na rolników przystało!
11:25 Rodzinka.pl - serial
11:55 Barwy szczęścia - serial
12:30 Koło fortuny
13:05 Va Banque - teleturniej
13:35 Na sygnale - serial
14:00 Alternatywy 4 - serial
15:10 Doktor z alpejskiej wioski - serial
16:00 Koło fortuny
16:35 Familiada - teleturniej
17:10 Więzień miłości
18:00 Panorama
18:30 Va Banque - teleturniej
18:55 Gotowi do gotowania
19:25 Spiszmy się jak na rolników przystało!

SERIAL OBYCZAJOWY

19:30 Barwy szczęścia - serial obyczajowy TVP
20:05 Dzień Bastylii - film sensacyjny, prod. Wielka Brytania, Francja, 2016
21:40 Lato, muzyka, zabawa. Wakacyjna Trasa Dwójki - 2020 - koncert
23:10 Ugotowany - film obyczajowy, prod. USA, 2015, reż. John Wells, wyk. Bradley Cooper, Sienna Miller, Daniel Bruhl
01:00 Tożsamość - thriller, prod. USA, 2003
02:40 Nieracjonalny mężczyzna - komedia, prod. USA, 2015, reż. Woody Allen, wyk. Joaquin Phoenix, Emma Stone
04:20 Zakończenie dnia

TVN

04:35 Uwaga! - magazyn
04:55 Kuchenne rewolucje - program kulinarno-rozrywkowy
05:45 Mango - telezakupy
07:00 Wstajesz i wiesz
09:00 Doradca smaku
09:05 Szpital - program obyczajowy
10:05 Kuchenne rewolucje - program kulinarno-rozrywkowy
11:05 Detektywi
12:15 Ukryta prawda
13:15 Szpital - program obyczajowy
14:15 Detektywi
15:25 Milionerzy
16:00 Fakty po południu
17:00 Kuchenne rewolucje - program kulinarnoy
18:00 Ukryta prawda
19:00 Fakty
19:25 Uwaga! koronawirus
19:46 Raport alergiczny
19:55 Uwaga! - magazyn

FILM PRZYGODOWY

20:05 Mumia powraca - film przygodowy, USA, 2001, reż. Stephen Sommers, wyk. Brendan Fraser, Rachel Weisz, John Hannah, Arnold Vosloo, Odet Fehr, The Rock
22:50 Odwet - film sensacyjny, USA, Niemcy, 2003, reż. F. Gary Gray, wyk. Vin Diesel, Larenz Tate, Timothy Olyphant, Geno Silva, Jacqueline Obradors, Steve Eastin
01:05 Kuba Wojewódzki - talk show
02:05 Uwaga! - magazyn prod. Polska
02:20 Noc magii

POLSAT

06:00 Nowy dzień z Polsat News
08:45 Malanowski i Partnerzy Treścią fabuły była działalność biura detektywistycznego z Warszawy, prowadzonego przez Bronisława Malanowskiego (Bronisław Cieślak).
09:45 Sekrety rodziny
10:45 Dlaczego ja?
11:45 Gliniarze
12:50 Wydarzenia
13:30 Interwencja
13:45 Trudne sprawy
14:45 Dlaczego ja?
15:50 Wydarzenia
16:25 Pogoda
16:30 Interwencja
16:45 Gliniarze
17:45 Sekrety rodziny
18:50 Wydarzenia
19:30 Gość Wydarzeń
19:45 Sport

FILM PRZYGODOWY

20:00 Strażnicy Galaktyki Zuchwały awanturnik Peter Quill kradnie tajemniczy artefakt stanowiący obiekt pożądania złego i potężnego Ronana, którego ambicje zagrażają całemu wszechświatowi.
22:45 Resident Evil: Zaświaty Po jednoosobowym ataku na korporację Umbrella, nadludzkie zdolności Alice zostają zneutralizowane. Alice ponownie łączy siły z Claire Redfield oraz jej bratem Chrisem.
00:50 Czas zemsty - film akcji
02:45 Tajemnice losu - program ezoteryczny

TVP Kultura

07:30 Wszystkie stworzenia duże i małe - serial
08:25 Teatr na ten czas - Maciej Wojtyszko - felieton
08:35 Koło pióra - magazyn
08:55 Niebieska kula - film animowany
09:15 Intruz - dramat
11:00 Polskie drogi - serial
12:40 Wieczór u Abdona - film obyczajowy, prod. Polska, 1975, reż. Agnieszka Holland, wyk. Marek Bargiełowski, Beata Tyszkiewicz, Michał Szwejlich, Michał Bajor, Krystyna Wachelko -Zaleska
13:30 Sztuka Chin - film dokumentalny, prod. Wielka Brytania, 2014
14:35 Dzika Muzyka - Było cymbalistów wielu...
15:10 Zdrowie - komedia, prod. USA, 1980, reż. Robert Altman

KOMEDIA

17:00 Dwa żebra Adama - komedia
18:30 Informacje kulturalne
18:45 Serialowa nostalgia
20:00 Kulturalne 007
22:30 Fabryka hitów - Malowanie dźwiękiem
23:25 Gomorra - serial
00:25 Informacje kulturalne
00:35 Kino nocne - Osiem i pół - dramat, prod. Włochy
02:50 Opętanie - film fabularny, prod. Francja, Niemcy, 1981, reż. Andrzej Żuławski, wyk. Isabelle Adjani, Sam Neill, Margit Carstensen, Heinz Bennent
04:50 Clara 3000 at Sonar Festival 2017 - koncert, prod. Francja, 2017

TV Puls

06:00 Nash Bridges - serial sensacyjny
08:00 Lombard. Życie pod zastaw - serial obyczajowy
10:00 Zaklinaczka duchów - serial fantasy
12:00 Kobra - oddział specjalny - serial sensacyjny Każdy kolejny odcinek to odrębna tematyka. W każdym z nich nie brakuje "zabójczej prędkości", efektów specjalnych, napięcia, niebezpiecznych pościgów i komizmu, przedstawianego przez bohaterów. Chcą, aby zawsze na pierwszym miejscu stała sprawiedliwość.
14:00 Lombard. Życie pod zastaw - serial obyczajowy
16:00 Rodzinny interes - serial obyczajowy

SERIAL OBYCZAJOWY

18:00 Lombard. Życie pod zastaw - serial obyczajowy
20:00 Zawrotna prędkość
21:50 Przyspieszenie
23:35 Patriota
01:10 Na wariackich papierach
02:00 Zobacz to! Blok powtórkowy: Niesamowite!
02:30 Dyżur - serial dokumentalny
02:55 Niesamowite!
03:20 Na jedwabnym szlaku
04:10 Menu na miarę - program kulinarny
04:35 Z archiwum policji - serial dokumentalny
05:00 Dyżur - serial dokumentalny

TVN 7

05:10 Szkoła
06:05 Mango telezakupy
07:30 Mała piękność
08:30 Ukryta prawda
11:30 Mango telezakupy
11:50 Szpital
12:50 Sąd rodzinny
13:50 Sędzia Anna Maria Wesołowska Na sali sądowej rozpatrywane są różne sprawy karne. Odcinek zaczyna się od odczytania aktu oskarżenia przez prokuratora, następnie złożenia wyjaśnień przez oskarżonego, przesłuchania świadków, po czym strony podsumowywały poprzez mowę końcową, a następnie ogłaszany jest wyrok z ustnym uzasadnieniem sędzi.
14:50 Ukryta prawda
15:55 Szkoła
16:55 Wiza na miłość

PROGRAM ROZRYWKOWY

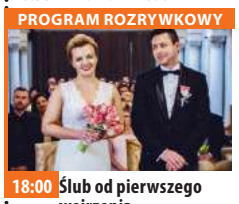

18:00 Ślub od pierwszego wejrzenia
20:00 Jeszcze dłuższe zaręczyny - film komedia, USA, Japonia, 2012, reż. Nicholas Stoller, wyk. Jason Segel, Emily Blunt, Rhys Ifans, Chris Pratt, Alison Brie, Jacki Weaver, Dakota Johnson
22:35 Tequila Sunrise - film sensacyjny, USA, 1988, reż. Robert Towne, wyk. Mel Gibson, Michelle Pfeiffer, Kurt Russell, Raul Julia, J.T. Walsh, Arliss Howard, Arye Gross
01:00 Kości - serial, USA
02:00 Druga strona medalu - talk show
02:50 Noc magii

TV 4

06:00 Strażnik Teksasu **08:00** Nasz Nowy Dom **09:00** Policjantki i Policjanci **12:00** STOP Drogówka **13:00** Gordon Ramsay: 24 godziny w piekle **14:00** Pamiętniki z wakacji **15:00** Septagon Polski format, który łączy elementy sensacyjne, przygodowe i komediowe. **16:00** Słoneczny patrol **17:00** Pamiętniki z wakacji **18:00** Policjantki i Policjanci **20:00** Gwiazdy Kabaretu **21:00** Sprawiedliwi - Wydział Kryminalny **23:00** Gallows Hill David ma się ponownie ożenić. Ślub zaplanowany jest w Stanach, dokąd David chce powrócić z Bogoty razem z narzeczoną, Lauren i córką, Jill. Po drodze, w nieznanej i opustoszałej okolicy, przydarza im się wypadek. **00:55** STOP Drogówka **01:55** Włatcy móch

TV Trwam

11:20 Głos Polski **11:30** Syria **11:45** Spotkania z ekologią **12:00** Anioł Pański **12:03** Informacje dnia **12:20** W poszukiwaniu dowodów **13:20** 100 cudownych miejsc na świecie **13:30** Msza Święta **14:30** Izba Pamięci Pułkownika Kuklińskiego **14:40** O Wołyniu nikt z nas nie zapomni **14:55** Słowo Życia **15:00** Modlitwa **15:20** Mocni w wierze **15:50** Ma się rozumieć **16:00** Informacje dnia **16:10** Siódmy sakrament **16:35** Świat na wyciągnięcie ręki. Ziemia Święta **17:00** Wyszyński **17:20** 100 cudownych miejsc na świecie **17:30** Okiem kamery **18:00** Anioł Pański **18:05** Informacje dnia **18:15** Westerplatte Młodych **19:00** Msza Święta **20:00** Informacje dnia **20:20** Różaniec **20:50** Myśląc Ojczyzna **21:00** Apel

eprasa.pl 218693cd19

sobota 11 lipca

TVP 1

05:25 **Sprawa dla reportera**
06:20 **Rok w ogrodzie**
06:45 **Rok w ogrodzie Extra**
06:55 **Spiszmy się jak na rolników przystało!**
07:00 **Transmisja Mszy Świętej z Sanktuarium Matki Bożej na Jasnej Górze**
07:35 **Fascynujący Schwarzwald**
08:00 **Pełnosprawni**
08:25 **Wojsko - polskie.pl**
08:55 **Studio Raban**
09:20 **Rodzinny ekspres**
09:55 **Płonące siodła** - komedia, prod. USA, 1974
11:35 **Fascynujący świa** - Tajemnice Paryża
12:50 **Przyrodnik na tropie**
13:30 **Okrasa łamie przepisy**
13:55 **Z pamięci** - felieton
14:05 **Pensjonat nad rozlewiskiem** - serial TVP
15:05 **Ojciec Mateusz** - serial kryminalny TVP

TELETURNIEJ

16:05 **Postaw na milion** - teleturniej
17:00 **Teleexpress**
17:15 **Pogoda**
17:25 **Piłka nożna** - PKO Ekstraklasa: 35.kolejka: Legia Warszawa - Cracovia
19:30 **Wiadomości**
20:05 **Pogoda**
20:10 **Alarm!** - magazyn
20:35 **Serial fabularny**
21:35 **Hit na sobotę - Czarne złoto** - film przygodowy
23:50 **Oddział Delta** - film fabularny, prod. USA, Izrael, 1986, reż. Menahem Golan, wyk. Chuck Norris
02:10 **W pogoni za zbrodniarzem** - film sensacyjny
03:55 **Zaginiona** - serial TVP
04:50 **Z pamięci** - felieton

TVP 2

05:05 **Cafe piosenka**
05:35 **Doktor z alpejskiej wioski** - serial
06:30 **Dla niesłyszących** - M jak miłość - serial TVP
07:30 **Pytanie na śniadanie**
11:35 **To je Borowicz. Podróże ze smakiem**
12:10 **To był Festiwal!** - widowisko muzyczne
13:25 **Va Banque** - teleturniej
14:00 **Familiada** - teleturniej
14:35 **Koło fortuny**
15:15 **Szansa na sukces. Opole 2020** - widowisko
16:20 **Rodzinka.pl** - serial komediowy TVP
16:50 **Kabaretowe Lato Dwójki**
17:45 **Słowo na niedzielę**
18:00 **Panorama**
18:25 **Pogoda**
18:40 **Na dobre i na złe**
19:30 **Spiszmy się jak na rolników przystało!**
19:35 **Lajk!**

THRILLER

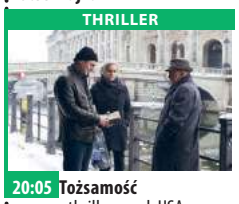

20:05 **Tożsamość** - thriller, prod. USA, 2003
21:35 **To był Festiwal!** - widowisko muzyczne
23:00 **Dzień Bastylii** - film sensacyjny, prod. Wielka Brytania, Francja, 2016
00:45 **Jennifer 8** - dramat, prod. USA, 1992, reż. Bruce Robinson, wyk. Uma Thurman, Kathy Baker, Andy Garcia
02:55 **W płomieniach uczuć** - film prod. USA, 2013, reż. Ernie Barbarash, wyk. Alison Sweeney, Greg Vaughan, Edward Asner
04:25 **Zakończenie dnia**

TVN

04:35 **Uwaga!** - magazyn
04:50 **Mango** - telezakupy
07:00 **Wstajesz i wiesz**
09:00 **Dzień Dobry Wakacje**
11:30 **MasterChef Junior**
12:55 **Ameryka Express**
14:25 **My Way**
15:00 **Dorota inspiruje**
16:00 **Kuchenne rewolucje** - program kulinarno-rozrywkowy
17:00 **Domowe rewolucje**
18:00 **Weekendowa metamorfoza**
19:00 **Fakty**
19:20 **Uwaga! koronawirus**
19:30 **Sport**
19:40 **Pogoda**
19:45 **Uwaga!** - magazyn

KOMEDIA

20:00 **To skomplikowane** - film komedia, USA, Japonia, 2009, reż. Nancy Meyers, wyk. Meryl Streep, Steve Martin, Alec Baldwin, John Krasinski, Lake Bell, Mary Kay Place, Rita Wilson
22:25 **Nadchodzi Polly** - film komedia, USA, 2004, reż. John Hamburg, wyk. Ben StillerJennifer Aniston, Philip Seymour Hoffman, Debra Messing
00:35 **Mumia powraca** - film przygodowy, USA, 2001, reż. Stephen Sommers, wyk. Brendan Fraser, Rachel Weisz, John Hannah, Arnold Vosloo, Odet Fehr
03:15 **Noc magii**

POLSAT

06:00 **Nowy dzień z Polsat News**
08:35 **Scooby-Doo: Strachy i patałachy**
10:10 **Ewa gotuje**
10:40 **Nasz Nowy Dom**
11:40 **Wakacje z Bałtykiem**
12:40 **Bogaty dom** - Biedny dom
13:40 **Rolnicy. Podlasie**
15:45 **Górale**
16:45 **Więzienie**
17:45 **Chłopaki do wzięcia**
18:50 **Wydarzenia**
19:30 **Gość Wydarzeń**
19:45 **Sport**
19:55 **Pogoda**
20:00 **Alicja w Krainie Czarów** Dziewiętnastoletnia Alicja powraca do dziwacznego świata, który po raz pierwszy odwiedziła jako dziecko, i wyrusza w podróż, by odkryć swe prawdziwe przeznaczenie.

FILM PRZYGODOWY

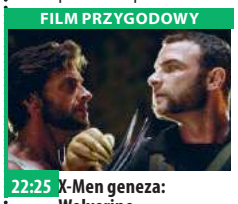

22:25 **X-Men geneza: Wolverine** Brytyjska Północna Ameryka, rok 1845. Nastoletni James Howlett i jego przyjaciel Victor Creed dowiadują się, że są braćmi. Szok spowodowany śmiercią rodziców w tragicznych okolicznościach zapoczątkował u Jamesa mutacje.
00:55 **Plan lotu** Świeżo owdowiała Kyle Pratt leci z sześcioletnią córką Julie z Berlina do Nowego Jorku. Śmierć jej męża nastąpiła nagle.
03:00 **Tajemnice losu**
04:40 **Disco gramy**
05:25 **Telezakupy TV Okazje**

TVP Kultura

07:30 **Przygody pana Michała** - serial historyczno-przygodowy TVP
08:10 **Angielskie śniadanie** - Wszystkie stworzenia duże i małe - serial
09:00 **Zakochaj się w Polsce**
09:30 **Opole** - koncertowe wspomnienia - felieton
09:40 **Zielono mi**
11:45 **Słownik filozoficzny Bronisława Wildsteina**
11:55 **Dokument tygodnia**
13:00 **Książę sezonu** - film animowany
14:05 **Wilcze dzieci** - film animowany
16:05 **Koło pióra** - magazyn
16:25 **Retro kino** - Gilda - film
18:15 **Co dalej?** - program publicystyczny
18:45 **Sami Yaffa na tropie dźwięków**
19:40 **Z przytupem** - Wiwat - widowisko kameralne
20:00 **Bilet na weekend** - Wstęp do filmu

DRAMAT

20:05 **Bilet na weekend - Opieka domowa** - dramat, prod. Słowacja, Czechy, 2015, reż. Slavek Horak
21:40 **Słownik filozoficzny Bronisława Wildsteina** - felieton
21:55 **Koncert na rzecz Domu Muzyki**
23:00 **Mocne Kino - Millenium: Zamek z piasku, który runął** - dramat
01:25 **Kino nocne** - Rób, co należy - dramat
03:20 **Fabryka hitów** - Malowanie dźwiękiem
04:10 **Park** - film obyczajowy
05:45 **Teledysk**
05:50 **Zakończenie dnia**

TV Puls

06:00 **Na wariackich papierach**
07:00 **Taki jest świat** - program informacyjny
07:50 **Sahara**
10:10 **Lombard. Życie pod zastaw** - serial obyczajowy Prowadzenie lombardu to zajęcie ciekawe, momentami ekscytujące, ale często i niebezpieczne. Bohaterami serialu są: właściciel Kazimierz Barski, jego rodzina, pracownicy oraz klienci, którzy pojawiają się w lombardzie z powodu różnych życiowych zawirowań.
20:00 **Mocne sobotnie kino: Ocalony** Afganistan, 28 czerwca 2005 roku, czterech członków SEAL Team 10 otrzymuje zadanie zabicia lidera talibów.

FILM KATASTROFICZNY

22:15 **Armageddon** Po odkryciu asteroidy wielkości Teksasu, która zmierza w kierunku Ziemi, NASA rekrutuje grupę wiertniczych i wysyła na misję ratowania planety.
01:10 **Operacja: Zemsta**
02:50 **Na wariackich papierach**
03:35 **Zobacz to! Blok powtórkowy: Taki jest świat** - program informacyjny
04:20 **Menu na miarę** - program kulinarny
04:35 **Z archiwum policji** - serial dokumentalny
05:00 **Dyżur** - serial dokumentalny

TVN 7

05:10 **Ukryta prawda** - program obyczajowy
06:00 **Mango** - telezakupy
08:05 **Ukryta prawda** - program obyczajowy
11:05 **Przyjaciele** - serial komediowy, USA
12:05 **Anna German** - serial obyczajowy, Rosja, Ukraina, Polska, Chorwacja
13:15 **Szczeniackie wojsko** - film komedia, USA, 1995, reż. Nick Castle, wyk. Damon Wayans, Karyn Parsons, William Hickey, Michael Ironside, Albert Hall, Steven Martini
15:15 **Kawaler** - film komedia, USA, 1999, reż. Gary Sinyor, wyk. Chris O'Donnell, Renée Zellweger, Artie Lange, Edward Asner, Hal Holbrook, James Cromwell, Marley Shelton, Peter Ustinov, Katherine Towne

FILM PRZYGODOWY

17:30 **Batman Forever** - film przygodowy, USA, 1995, reż. Joel Schumacher, wyk. Val Kilmer, Tommy Lee Jones
20:00 **Akademia policyjna II: Pierwsze zadanie** - film komedia, USA, 1985, reż. Jerry Paris
21:50 **Striptiz** - film sensacyjny, USA, 1996, reż. Andrew Bergman, wyk. Demi Moore
00:20 **Co z oczu, to z serca** - film sensacyjny, USA, 1998, reż. Steven Soderbergh, wyk. George Clooney, Jennifer Lopez, Ving Rhames
02:40 **Noc magii**

TV 4

06:00 Pan Peabody i Sherman Show **06:55** 101 dalmatyńczyków **07:55** Dzielna Mysz **08:20** 101 dalmatyńczyków **09:05** Galileo **11:05** Policjantki i Policjanci **13:05** Tęczowy obóz Morgan dowiaduje się o nawrocie choroby, z którą zmagał się kilka lat temu. **15:00** STOP Drogówka - magazyn **16:00** Policjantki i Policjanci **19:00** Galileo **20:00** Sprawiedliwi - Wydział Kryminalny **23:00** Rywal Wiktor, czempion mieszanych sztuk walki, zwany Rosyjskim Młotem, przygotowuje się do najważniejszej w swojej karierze walki o tytuł mistrza świata. Świętując w klubie ostatni sukces, spotyka Żenię.**01:25** Najgroźniejsi zabójcy **02:25** Disco Polo Life **03:25** TOP 10 Lista Przebojów

TV Trwam

09:00 „Cudem jest w naszych oczach" - 25 lat Radia Maryja **10:00** Informacje dnia **10:15** Retrospekcja **10:20** Święty na każdy dzień **10:25** Myśląc Ojczyzna **10:35** Polski Punkt Widzenia **11:00** Kropelka radości **12:00** Anioł Pański **12:03** Informacje dnia **12:20** Jan Paweł II **12:30** XXIX Pielgrzymka Rodziny Radia Maryja na Jasną Górę **18:00** Anioł Pański **18:05** Informacje dnia **18:15** Rozmowy niedokończone **19:25** Święty na każdy dzień **19:30** Katecheza ks. bp. Antoniego Długosza **19:45** Modlitwa z telefonicznym udziałem dzieci **20:00** Informacje dnia **20:20** Różaniec **20:50** Myśląc Ojczyzna **21:00** Apel Jasnogórski **21:20** Informacje dnia **21:40** Polski Punkt Widzenia **22:00** Mojżesz **22:50** 100 cudownych miejsc na świecie

niedziela 12 lipca

TVP 1

05:15 **Klan** - telenowela TVP
06:05 **Słownik polsko@polski** - talk - show
06:35 **Wojsko - polskie.pl**
06:55 **Spiszmy się jak na rolników przystało!**
07:00 **Transmisja Mszy Świętej z Sanktuarium Bożego Miłosierdzia**
08:00 **Tydzień**
08:30 **Zakochaj się w Polsce**
09:00 **Ziarno** - Poza zasięgiem
09:30 **Sekundy, które zmieniły życie**
09:55 **Syzyfowe prace** - serial
11:55 **Między ziemią a niebem**
12:00 **Anioł Pański**
12:15 **Między ziemią a niebem**
12:50 **Wadowickie spotkania ze Świętym Janem Pawłem II**
13:15 **BBC w Jedynce**
14:15 **Z pamięci** - felieton
14:25 **Weterynarze z sercem**

SERIAL KRYMINALNY

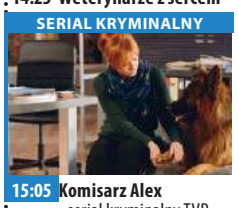

15:05 **Komisarz Alex** - serial kryminalny TVP
16:05 **Postaw na milion**
17:00 **Teleexpress**
17:30 **Blondynka** - serial TVP
18:30 **Jaka to melodia?**
19:30 **Wiadomości**
20:15 **Serial fabularny**
21:15 **Ośmiu wspaniałych**
22:15 **Zakochana Jedynka - Miłość na Bora Bora** - komedia romantyczna, prod. Francja, 2017, reż. David Morley
23:55 **Czarne złoto** - film przygodowy, prod. Katar, Francja, 2011
02:15 **Oddział Delta** - film fabularny
04:25 **Z pamięci** - felieton
04:30 **Zakończenie dnia**

TVP 2

05:00 **Cafe piosenka** - talk-show
05:30 **Dla niesłyszących** - Słowo na niedzielę - Niecelny siewca czyli droga donikąd?
05:40 **Doktor z alpejskiej wioski** - serial
06:30 **Dla niesłyszących** - M jak miłość - serial TVP
07:20 **Spiszmy się jak na rolników przystało!**
07:30 **Pytanie na śniadanie**
11:25 **Spiszmy się jak na rolników przystało!**
11:30 **Gwiazdy w południe** - Sułtani westernu - komedia, prod. USA, 1991
13:25 **Va Banque** - teleturniej
14:00 **Familiada** - teleturniej
14:35 **Koło fortuny**
15:15 **Szansa na sukces. Opole 2020** - widowisko
16:20 **Rodzinka.pl** - serial
16:50 **Zmiennicy** - serial TVP
18:00 **Panorama**

SERIAL OBYCZAJOWY

18:30 **Na dobre i na złe** - serial TVP
19:25 **Spiszmy się jak na rolników przystało!**
19:30 **Na sygnale** - serial fabularyzowany TVP
20:05 **Lato, muzyka, zabawa. Wakacyjna Trasa Dwójki** - 2020 - koncert
22:40 **Kino bez granic - Nieracjonalny mężczyzna** - komedia, prod. USA
00:20 **Wojna Hanny** - dramat, prod. USA, 1988, reż. Menahem Golan, wyk. Maruschka Detmers, Anthony Andrews
03:05 **Dama Kameliowa** - melodramat
04:50 **Zakończenie dnia**

TVN

04:35 **Uwaga!** - magazyn
04:50 **Mango** - telezakupy
07:00 **Wstajesz i wiesz**
09:00 **Dzień Dobry Wakacje**
11:30 **Patent na dom**
12:30 **Co za tydzień** - magazyn
13:15 **Z zaskoczenia** - film rodzinny, USA, 2012, reż. John Whitesell, wyk. Kevin Durant, Taylor Gray, James Belushi, Brandon T. Jackson
15:10 **Scooby-Doo II: Potwory na gigancie** - film przygodowy, USA, 2004, reż. Raja Gosnell, wyk. Freddie Prinze Jr., Sarah Michelle Gellar
17:20 **Street Dance II** - film obyczajowy
19:00 **Fakty**
19:20 **Uwaga! koronawirus**
19:45 **Uwaga!** - magazyn

FILM SENSACYJNY

20:00 **Specjalista** - film sensacyjny, USA, 1994, reż. Luis Llosa, wyk. Sylvester Stallone, Sharon Stone, James Woods, Rod Steiger, Eric Robert, Mario Ernesto Sanchez
22:25 **Pasażer 57** - film sensacyjny, USA, 1992, reż. Kevin Hooks, wyk. Wesley Snipes, Bruce Payne, Tom Sizemore, Alex Datcher, Bruce Greenwood, Elizabeth Hurley
00:00 **Kuchenne rewolucje** - program kulinarno-rozrywkowy
01:05 **Ameryka Express**
02:30 **Uwaga!** - magazyn
02:50 **Noc magii**

POLSAT

06:00 **Nowy dzień z Polsat News**
07:45 **Hotel Transylvania 2** Dracula łączy siły z przyjaciółmi, by obudzić w swoim wnuku prawdziwego wampira. Zarząd Hotelu Transylwania zmienia przepisy i od teraz mogą zatrzymywać się tam także zwykli śmiertelnicy.
09:35 **Gwiezdne wojny: Część II - Atak klonów** Anakin Skywalker, teraz dwudziestoletni, jest uczniem rycerza Jedi, Obi-Wan Kenobiego . Galaktyka stoi na skraju wojny domowej. Senator Padmé Amidali, byłej królowej Naboo, grozi śmierć. Anakin zostaje przydzielony do jej ochrony.
12:50 **Alicja w Krainie Czarów**

FILM PRZYGODOWY

15:15 **Strażnicy Galaktyki** Zuchwały awanturnik Peter Quill kradnie tajemniczy artefakt stanowiący obiekt pożądania złego i potężnego Ronana, którego ambicje zagrażają całemu wszechświatowi.
17:45 **Nasz Nowy Dom** - magazyn
18:50 **Wydarzenia**
19:30 **Gość Wydarzeń**
20:00 **Kabaret Smile**
20:50 **Polska Wybiera. Wybory Prezydenckie 2020**
22:00 **Ja, szpieg**
00:15 **Anioły i demony**
03:00 **Tajemnice losu**
04:40 **Disco gramy**
05:25 **Telezakupy TV Okazje**

TVP Kultura

08:00 **Daleko od szosy** - serial
09:20 **Zakochaj się w Polsce**
09:45 **Opole**
09:55 **12 Krajowy Festiwal Piosenki Polskiej Opole '74** - Mikrofon i ekran
12:10 **Animama**
12:45 **Trzeci punkt widzenia** - program publicystyczny
13:20 **C. K. Dezerterzy** - cz. I - komedia
15:00 **C. K. Dezerterzy** - cz. II - komedia
16:25 **XV Konkurs Skrzypcowy im. H. Wieniawskiego** - Veriko Tchumburidze
17:00 **Klucz do Wojtyły według Łuczewskiego**
17:15 **Niedziela z... rolami Bogumiła Kobieli**
18:00 **Niedziela z...rolami Bogumiła Kobieli** - Przekładaniec - komedia, prod. Polska, 1968, reż. Andrzej Wajda, wyk. Bogumił Kobiela

FILM OBYCZAJOWY

18:45 **Niedziela z... Bogumiła Kobieli - Kobiela na plaży** - film TVP, prod. Polska, 1963, reż. Andrzej Kondratiuk, wyk. Bogumił Kobiela
19:25 **Niedziela z... rolami Bogumiła Kobieli** - To jest twój nowy syn
20:00 **Bilet na weekend** - Pali się, moja panno
21:15 **Trzeci punkt widzenia** - program publicystyczny
21:50 **Dokument.pl** - Razem - film dokumentalny
22:50 **Opole 2016 Scena Alternatywna** - Zamilska
23:20 **Kino nocne** - Chevalier
01:00 **Mocne Kino** - Millenium: Zamek z piasku, który runął - dramat

TV Puls

06:00 **Tajemnice medyczne**
07:05 **Lombard. Życie pod zastaw** - serial obyczajowy prod. Polska
09:05 **Moja wielka grecka wycieczka** Młoda przewodniczka po Grecji podczas jednej z wycieczek znajduje miłość.
11:05 **Kadet Kelly** Po rozwodzie rodziców młoda Kelly przenosi się do szkoły wojskowej.
13:20 **Najpiękniejsze baśnie braci Grimm: Niedźwiedzia skóra**
14:35 **Najpiękniejsze baśnie braci Grimm: Braciszek i siostrzyczka**
15:50 **Nowe przygody Kopciuszka**
17:40 **Sahara**
20:00 **Niedziela z gwiazdami: Non stop**

FILM SENSACYJNY

22:00 **Osaczony** Troje nastolatków włamuje się do domu bogatej rodziny i bierze zakładników. Policjant Jeff Talley postanawia ponownie przyjąć rolę negocjatora, którą porzucił kilka lat wcześniej.
00:25 **Wielkie kino**
01:50 **Na wariackich papierach**
02:40 **Zobacz to! Blok powtórkowy: Taki jest świat** - program informacyjny
03:10 **Na jedwabnym szlaku**
04:05 **Menu na miarę**
04:35 **Z archiwum policji** - serial dokumentalny
05:00 **Rodzinny interes**

TVN 7

05:10 **Ukryta prawda** - program obyczajowy
06:00 **Mango** - telezakupy
08:05 **Ukryta prawda** - program obyczajowy
11:05 **Przyjaciele** - serial komediowy, USA
12:05 **Anna German** - serial obyczajowy, Rosja, Ukraina, Polska, Chorwacja
13:10 **Ślub od pierwszego wejrzenia** - program
15:10 **Rio Bravo** - film western, USA, 1959, reż. Howard Hawks, wyk. John Wayne, Dean Martin, Ricky Nelson, Angie Dickinson, Walter Brennan, Ward Bond
18:15 **Akademia policyjna II: Pierwsze zadanie** - film komedia, USA, 1985, reż. Jerry Paris, wyk. Steve Guttenberg, Bubba Smith, David Graf, Michael Winslow, Art Metrano, George Gaynes

FILM S-F

20:00 **Van Helsing** - film S-F, USA, Czechy, 2004, reż. Stephen Sommers, wyk. Hugh Jackman, Kate Beckinsale, David Wenham, Richard Roxburgh, David Wenham, Samuel West, Robbie Coltrane
22:45 **Czerwona planeta** - film S-F, USA, Australia, 2000, reż. Antony Hoffman, wyk. Val Kilmer, Carrie-Anne Moss, Tom Sizemore, Benjamin Bratt, Terence Stamp, Simon Baker
01:00 **Duchy Alaski**
02:00 **Druga strona medalu** - talk show
02:50 **Noc magii**

TV 4

06:00 Pan Peabody i Sherman Show **06:35** 101 dalmatyńczyków **07:55** Dzielna Mysz **08:20** Królowa śniegu Kay i Gerda zawsze się przyjaźnili. **10:00** Galileo **12:00** Gwiazdy Kabaretu **14:05** Rycerz Króla Artura W drodze do zamku Camelot orszak narzeczonej króla, Ginewry zostaje zaatakowany przez wojsko Malaganta, Rycerza Okrągłego Stołu, który zdradził swoich towarzyszy i zamierza przejąć władzę nad krajem. **16:50** Ja cię kocham, a ty śpisz **19:00** Galileo **20:00** Babylon A.D. W nieodległej przyszłości, w świecie wyniszczonym wojnami i pogrążonym w chaosie, władzę przejmują przestępcy i sekty. **22:05** Opłacone krwią **00:30** Ameryka pod ostrzałem **02:50** Interwencja

TV Trwam

09:30 Msza Święta **10:35** Przegląd Katolickiego Tygodnika „Niedziela" **10:40** Cuda Jezusa **11:30** Przyjaciele i bohaterowie **12:00** Anioł Pański z Ojcem Świętym Franciszkiem **12:20** Wieś - to też Polska **13:30** Papież Polak do Rodaków **14:15** Artur Afryka **15:20** Ona nigdy nie była sama **15:50** 100 cudownych miejsc na świecie. Rzymskie miasto Jerash, Jordania **16:00** Informacje dnia **16:10** Koncert życzeń **17:00** Tam, gdzie Bóg płacze **17:30** Okiem kamery **18:00** Anioł Pański **18:05** Informacje dnia **18:15** Rozmowy niedokończone **19:25** Święty na każdy dzień **19:30** Opowieści biblijne **20:00** Informacje dnia **20:20** Różaniec **20:50** 100 cudownych miejsc na świecie. Koloseum, Rzym, Włochy **21:00** Apel

eprasa.pl 218693cd19

poniedziałek 13 lipca

TVP 1

05:10 Przysięga - serial obyczajowy, prod. Turcja, 2019
06:00 Elif - serial, prod. Turcja, 2017
07:00 Msza Święta
07:35 Fascynująca Ameryka Południowa z Pantanalu do Iguazu
08:00 Wiadomości
08:10 Pogoda poranna
08:15 Kwadrans polityczny
08:40 Ta jedyna - serial obyczajowy, prod. Portugalia, 2015
09:15 Ranczo - serial obyczajowy TVP
10:15 Komisarz Alex - serial kryminalny TVP
11:05 Ojciec Mateusz - serial kryminalny TVP
12:00 Wiadomości
12:10 Agrobiznes
12:30 Agropogoda - magazyn
12:35 To się opłaca - magazyn
12:50 BBC w Jedynce - Wydry i ich sekrety - film

SERIAL OBYCZAJOWY

14:00 Elif - serial, prod. Turcja, 2017
15:00 Wiadomości
15:15 Alarm! - magazyn
15:35 Gra słów. Krzyżówka
16:05 Przysięga - serial
17:00 Teleexpress
17:25 Jaka to melodia?
17:55 Serial fabularny
18:55 Jeden z dziesięciu
19:30 Wiadomości
20:10 Alarm! - magazyn
20:35 Serial fabularny
21:25 Spiszmy się jak na rolników przystało!
21:35 Sanatorium miłości
22:35 Świat bez fikcji
23:45 Francuski pocałunek - komedia romantyczna
01:45 Miłość na Bora Bora - komedia romantyczna

TVP 2

04:55 Cafe piosenka
05:25 Doktor z alpejskiej wioski - serial, prod. Niemcy, 2008
06:15 Coś dla Ciebie
06:40 Spiszmy się jak na rolników przystało!
06:50 Bądźmy razem
07:30 Pytanie na śniadanie
11:20 Spiszmy się jak na rolników przystało!
11:25 Rodzinka.pl - serial komediowy TVP
11:55 Barwy szczęścia - serial obyczajowy TVP
12:30 Koło fortuny - teleturniej
13:05 Va Banque - teleturniej
13:35 Na sygnale - serial
14:05 Coś dla Ciebie
14:35 Operacja Zdrowie - Szczepionki. Jak się robi szczepionki w kontekście koronawirusa - magazyn
15:05 Doktor z alpejskiej wioski - serial
16:00 Koło fortuny

TELETURNIEJ

16:35 Familiada - teleturniej
17:10 Więzień miłości
18:00 Panorama
18:20 Pogoda
18:30 Va Banque - teleturniej
19:00 Gotowi do gotowania. Start! - magazyn
19:25 Spiszmy się jak na rolników przystało!
19:30 Barwy szczęścia - serial obyczajowy TVP
20:10 Różowa Pantera 2 - komedia kryminalna
21:50 Tajemnice Majorki
22:50 Kamper - film obyczajowy, prod. Polska, 2016
00:30 Warto kochać - serial
01:25 Park - film obyczajowy
03:10 To je Borowicz. Podróże ze smakiem

TVN

04:20 Kuchenne rewolucje - program kulinarny
05:10 Nowa Maja w ogrodzie
05:40 Akademia ogrodnika
05:45 Mango - telezakupy
07:00 Wstajesz i wiesz
09:00 Szpital
10:05 Kuchenne rewolucje - program kulinarno-rozrywkowy
11:05 Detektywi - program kryminalny
12:15 Ukryta prawda
13:15 Szpital - program obyczajowy
14:15 Detektywi - program kryminalny
15:25 Efekt Domina
16:00 Fakty po południu
17:00 Kuchenne rewolucje
18:00 Ukryta prawda
19:00 Fakty
19:25 Uwaga! koronawirus
19:55 Uwaga! - magazyn
20:15 Doradca smaku
20:20 Milionerzy

FILM SENSACYJNY

21:00 Haker - film sensacyjny, prod. USA, 2015, reż. Michael Mann, wyk. Chris Hemsworth, Leehom Wang, Wei Tang, Viola Davis, Holt McCallany
23:50 Mroczna prawda - film sensacyjny, prod. Kanada, 2012, reż. Damian Lee, wyk. Andy Garcia, Forest Whitaker, Kim Coates, Eva Longoria, Deborah Unger
02:00 Co za tydzień - magazyn prod. Polska
02:45 Zabójcza broń - serial, USA
03:45 Noc magii

POLSAT

06:00 Nowy dzień z Polsat News
08:45 Malanowski i Partnerzy - serial kryminalny prod. Polska Bronisław Malanowski rozwiązuje zagadki kryminalne, prowadząc biuro detektywistyczne.
09:45 Sekrety rodziny
10:45 Dlaczego ja?
11:45 Gliniarze
12:50 Wydarzenia
13:30 Interwencja - magazyn
13:45 Trudne sprawy
14:45 Dlaczego ja?
15:50 Wydarzenia
16:25 Pogoda
16:30 Interwencja
16:45 Gliniarze
17:45 Sekrety rodziny
18:50 Wydarzenia
19:30 Gość Wydarzeń
19:45 Sport, Pogoda

FILM SENSACYJNY

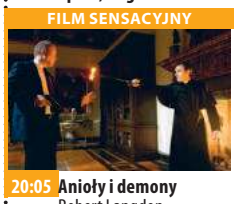

20:05 Anioły i demony Robert Langdon, wykładowca na Harvardzie, znawca symboli, zostaje pilnie wezwany do położonego koło Genewy centrum badań jądrowych. Jego zadaniem jest zidentyfikowanie zagadkowego wzoru wypalonego na ciele zamordowanego fizyka.
23:00 Bezlitosny Nowojorski detektyw Nick Cassidy wpada na trop handlarzy żywym towarem.
01:05 Ghost in the Shell
03:20 Tajemnice losu
04:40 Disco gramy - program rozrywkowy
05:25 Telezakupy TV Okazje

TVP Kultura

07:30 Wszystkie stworzenia duże i małe - serial
08:30 Co dalej? - program publicystyczny
08:55 Pobocze - film
09:25 Dwa żebra Adama - komedia, prod. Polska
11:00 Polskie drogi - serial
12:35 Oczy uroczne - film TVP
13:30 Rymkiewicz. Historia i Metafizyka - film
14:30 Koniec babiego lat - film
15:30 Pamiętnik znaleziony w garbie - dramat
17:30 Karski i władcy ludzkości
18:30 Informacje kulturalne
18:45 Serialowa nostalgia - Szaleństwo Majki Skowron - serial TVP
20:00 Rok 2020
20:35 Barwy dzieciństwa - Boso po ściernisku
22:25 Powidoki
22:40 Rymkiewicz. Historia i Metafizyka - film

KOMEDIA

23:40 Pali się, moja panno - komedia, prod. Włochy, Czechosłowacja, 1967, reż. Milos Forman, wyk. Frantisek Paska, Jan Vostrcil, Jarmila Kucharova, Alena Kvetova, Ladislav Adam
00:55 Informacje kulturalne - informator kulturalny
01:05 Kino nocne - Anna Karenina - film kostiumowy, prod. USA, 2012, reż. Joe Wright, wyk. Keira Knightley, Jude Law, Michellle Dockery, Aaron Taylo-Johnson
03:10 Wojna światów - następne stulecie - film science fiction
04:45 Teledyski

TV Puls

06:00 Nash Bridges - serial sensacyjny
08:00 Lombard. Życie pod zastaw - serial obyczajowy
10:00 Zaklinaczka duchów - serial fantasy
12:00 Kobra - oddział specjalny - serial sensacyjny
14:00 Lombard. Życie pod zastaw - serial obyczajowy
16:00 Rodzinny interes - serial obyczajowy
18:00 Lombard. Życie pod zastaw - serial obyczajowy
20:00 Przyspieszenie Vladik Zorich (Dolph Lundgren), władca przestępczego półświatka Los Angeles, odkrywa, że został zdradzony przez swoją najbardziej zaufaną agentkę.

FILM AKCJI

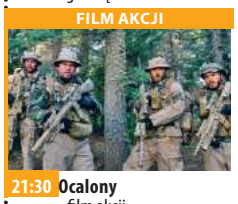

21:30 Ocalony - film akcji
00:00 Xxx 2: Następny poziom Waszyngton. Sekretarz obrony Deckert planuje zamach stanu i obalenie prezydenta. Były żołnierz Navy Seals - Darius Stone zostaje zwerbowany do programu xXx celem powstrzymania spisku.
02:00 Zobacz to! Blok powtórkowy: Taki jest świat - program informacyjny
02:40 Niesamowite!
03:45 Na jedwabnym szlaku
04:10 Z archiwum policji
05:00 Rodzinny interes - serial obyczajowy

TVN 7

05:10 Szkoła
06:05 Mango telezakupy
07:30 Mała piękność - dokument
08:30 Ukryta prawda - program obyczajowy
11:30 Mango telezakupy
11:50 Szpital - program obyczajowy
12:50 Sąd rodzinny - program sądowy
13:50 Sędzia Anna Maria Wesołowska - program sądowy
14:50 Ukryta prawda - program obyczajowy
15:55 Szkoła
16:55 19 + - obyczajowy
18:00 Usta Usta - serial obyczajowy, Polska
19:00 Ukryta prawda - program obyczajowy
20:00 Anna German - serial obyczajowy, Rosja, Ukraina, Polska, Chorwacja

FILM SENSACYJNY

22:20 Psychol - film sensacyjny, prod. USA, 1998, reż. Gus Van Sant, wyk. Vince Vaughn, Anne Heche, Julianne Moore, Viggo Mortensen, William H. Macy, Robert Forster
00:30 Van Helsing - film S-F, USA, Czechy, 2004, reż. Stephen Sommers, wyk. Hugh Jackman, Kate Beckinsale, David Wenham, Richard Roxburgh, David Wenham, Samuel West, Robbie Coltrane
03:00 Noc magii - program ezoteryczny prod. Polska

TV 4

06:00 Strażnik Teksasu **08:00** Nasz Nowy Dom **09:00** Policjantki i Policjanci **12:00** STOP Drogówka **13:00** Hardkorowy lombard **14:00** Pamiętniki z wakacji **15:00** Septagon **16:00** Słoneczny patrol **17:00** Pamiętniki z wakacji **18:00** Policjantki i Policjanci **20:00** Sprawiedliwi - Wydział Kryminalny **21:00** Podwodna bestia **22:45** Forteca 2 W totalitarnym świecie przyszłości rządy sprawuje międzynarodowa organizacja Men-Tel. John Brennick i jego żona Karen próbują uciec przed reżimem. Mężczyzna zostaje jednak schwytany i wysłany do pracy w kolonii karnej na odległej planecie. Przestaje wierzyć, że jeszcze kiedykolwiek zobaczy żonę i syna. **00:50** Włatcy móch **01:50** Galileo

TV Trwam

10:15 Rozmowy niedokończone **11:25** 100 cudownych miejsc na świecie **11:35** Przyroda w Obiektywie **11:50** Kolory Świętości **11:55** Święty na każdy dzień **12:00** Anioł Pański **12:03** Informacje dnia **12:20** Jezus **12:50** Antykultura II **13:20** 100 cudownych miejsc na świecie **13:30** Msza Święta **14:25** 13. Dzień **15:50** Ma się rozumieć **16:00** Informacje dnia **16:10** Sanktuaria polskie **16:30** Zew natury **16:55** Świadkowie **17:20** 100 cudownych miejsc na świecie **17:30** Okiem kamery **18:00** Anioł Pański **18:05** Informacje dnia **18:15** Rozmowy niedokończone **19:25** Święty na każdy dzień **19:30** Cud wirującego słońca **20:00** Informacje dnia **20:20** Różaniec **20:50** 100 cudownych miejsc na świecie **21:00** Apel Jasnogórski

wtorek 14 lipca

TVP 1

05:10 Przysięga - serial obyczajowy, prod. Turcja
06:00 Elif - serial, prod. Turcja
07:00 Msza Święta
07:35 Fascynujące Wogezy - dzikość w środku Europy
08:00 Wiadomości
08:10 Pogoda poranna
08:15 Kwadrans polityczny
08:40 Ta jedyna - serial obyczajowy
09:15 Ranczo - serial obyczajowy TVP
10:15 Komisarz Alex - serial kryminalny TVP
11:05 Ojciec Mateusz - serial kryminalny TVP
12:00 Wiadomości
12:10 Agrobiznes
12:35 Agropogoda - magazyn
12:40 Magazyn Rolniczy
12:55 Czołówka. Natura w Jedynce
12:55 Natura w Jedynce - Cudowny świat przyrody - serial dokumentalny

SERIAL OBYCZAJOWY

14:00 Elif - serial, prod. Turcja, 2017
15:00 Wiadomości
15:15 Alarm! - magazyn
15:35 Gra słów. Krzyżówka
16:05 Przysięga - serial
17:00 Teleexpress
17:25 Jaka to melodia?
17:55 Serial fabularny
18:50 Jeden z dziesięciu
19:30 Wiadomości
20:10 Alarm! - magazyn
20:35 Serial fabularny
21:25 Spiszmy się jak na rolników przystało!
21:35 Sanatorium miłości
22:35 Ocaleni - reality show
23:40 Niesłusznie oskarżona - dramat
01:25 Błękit szafiru - film fantasy

TVP 2

05:25 Doktor z alpejskiej wioski - serial
06:15 Księga Nadziei
06:40 Spiszmy się jak na rolników przystało!
06:50 Bądźmy razem
07:30 Pytanie na śniadanie
11:20 Spiszmy się jak na rolników przystało!
11:25 Rodzinka.pl - serial
11:55 Barwy szczęścia - serial
12:30 Koło fortuny
13:05 Va Banque - teleturniej
13:35 Na sygnale - serial
14:05 Alternatywy 4 - serial
15:10 Doktor z alpejskiej wioski - serial
16:00 Koło fortuny
16:35 Familiada - teleturniej
17:10 Więzień miłości
18:00 Panorama
18:30 Va Banque - teleturniej
18:55 Gotowi do gotowania. Start! - magazyn
19:25 Spiszmy się jak na rolników przystało!

SERIAL OBYCZAJOWY

19:30 Barwy szczęścia - serial obyczajowy TVP
20:10 Złoty środek - komedia, prod. Polska, 2008, reż. Olaf Lubaszenko, wyk. Anna Przybylska, Szymon Bobrowski, Cezary Pazura
22:05 Siostry - film obyczajowy, prod. Włochy, 2016
23:10 Moja własna wojna - film dokumentalny
00:15 Rodzinka.pl - serial komediowy TVP
00:45 Defekt - serial sensacyjny TVP
01:55 Różowa Pantera 2 - komedia kryminalna, prod. USA, 2009
03:35 Grabież Europy - serial dokumentalny
04:35 Zakończenie

TVN

04:35 Uwaga! - magazyn
04:55 Kuchenne rewolucje - program kulinarno-rozrywkowy
05:45 Mango - telezakupy
07:00 Wstajesz i wiesz
09:00 Doradca smaku
09:05 Szpital - program obyczajowy
10:05 Kuchenne rewolucje - program kulinarno-rozrywkowy
11:05 Detektywi
12:15 Ukryta prawda - program obyczajowy
13:15 Szpital - program obyczajowy
14:15 Detektywi
15:25 Milionerzy
16:00 Fakty po południu
17:00 Kuchenne rewolucje - program kulinarny
18:00 Ukryta prawda
19:00 Fakty
19:25 Uwaga! koronawirus
19:55 Uwaga! - magazyn

PROGRAM KULINARNY

20:15 Doradca smaku - program kulinarny prod. Polska
20:20 Milionerzy
21:00 W sieci kłamstw - film sensacyjny, USA, 2008, reż. Ridley Scott, wyk. Leonardo DiCaprio, Russell Crowe, Mark Strong, Golshifteh Farahani, Oscar Isaac
23:35 Kuba Wojewódzki - talk show
00:40 Siła Magnum - film sensacyjny, USA, 1973, reż. Ted Post, wyk. Clint Eastwood, Hal Holbrook, Mitch Ryan, Felton Perry, David Soul
03:05 Noc magii - program ezoteryczny

POLSAT

06:00 Nowy dzień z Polsat News
08:45 Malanowski i Partnerzy
09:45 Sekrety rodziny
10:45 Dlaczego ja?
11:45 Gliniarze - serial kryminalny prod. Polska Detektywi z Warszawy rozwiązują skomplikowane zagadki kryminalne.
12:50 Wydarzenia
13:30 Interwencja
13:45 Trudne sprawy
14:45 Dlaczego ja?
15:50 Wydarzenia
16:25 Pogoda
16:30 Interwencja - magazyn prod. Polska
16:45 Gliniarze
17:45 Sekrety rodziny
18:50 Wydarzenia
19:30 Gość Wydarzeń
19:45 Sport, Pogoda

FILM SENSACYJNY

20:00 Ghost in the Shell Major do zadań specjalnych, jedyna taka na świecie cyborgiczna hybryda człowieka i robota, stoi na czele elitarnej jednostki Section 9, specjalizującej się w walce z najniebezpieczniejszymi przestępcami. Section 9 czeka największe wyzwanie w historii jednostki.
22:30 44 minuty Oparta na autentycznych wydarzeniach historia napadu na bank w Hollywood.
00:25 Sztanga i cash
03:00 Tajemnice losu
04:40 Disco gramy - program rozrywkowy

TVP Kultura

07:30 Wszystkie stworzenia duże i małe - serial
08:30 Informacje kulturalne
08:40 Powidoki
09:00 Wszystkie stworzenia duże i małe - serial
11:00 Polskie drogi - serial
12:35 List - film TVP
13:30 Rok 2020 - cykl dokumentalny
13:55 Zbigniew Zapasiewicz - film dokumentalny
15:00 Sprawa Moranta - film fabularny
16:55 Fusi - dramat
18:30 Klucz do Wojtyły według Łuczewskiego - felieton
18:45 Serialowa nostalgia - Szaleństwo Majki Skowron - serial TVP
19:20 Serialowa nostalgia
20:00 Stulecie Winnych - serial TVP
20:50 Klucz do Wojtyły według Łuczewskiego

KOMEDIA

21:05 Lekkie obyczaje - Siedmiu psychopatów - komedia, prod. USA, Wielka Brytania
23:05 Co dalej? - program publicystyczny
23:35 Portrety - Wewnętrzny ogień Joana Miró, prod. Francja, Hiszpania, 2017, reż. Albert Sole
00:35 Scena klasyczna - Młody Tancerz Roku - koncert
01:20 Kino nocne - Boso po ściernisku - dramat
03:00 Testament doktora Mabuse - dramat, prod. Niemcy, 1933, reż. Fritz Lang, wyk. Otto Wernicke, Rudolf Klein-Rogge, Georg John, Gustav Diessl
04:55 Teledysk

TV Puls

06:00 Nash Bridges - serial sensacyjny
08:00 Lombard. Życie pod zastaw - serial obyczajowy
10:00 Zaklinaczka duchów - serial fantasy Dzięki swojemu darowi Melinda Gordon potrafi komunikować się z zagubionymi duszami zmarłych ludzi i pomaga im przejść na drugą stronę.
12:00 Kobra - oddział specjalny - serial sensacyjny
14:00 Lombard. Życie pod zastaw - serial obyczajowy
16:00 Rodzinny interes - serial obyczajowy
18:00 Lombard. Życie pod zastaw - serial obyczajowy
20:00 Na fali

FILM AKCJI

22:35 Zawrotna prędkość - film akcji Dwaj bracia trudniący się kradzieżą luksusowych samochodów jadą do Francji, gdzie podpadają lokalnej mafii.
00:20 Piąta fala
02:30 Na wariackich papierach
03:15 Zobacz to! Blok powtórkowy: Tajemnice medyczne
04:05 Na jedwabnym szlaku
04:35 Z archiwum policji - serial dokumentalny
04:55 Dyżur - serial dokumentalny
05:00 Rodzinny interes - serial obyczajowy

TVN 7

05:10 Szkoła
06:05 Mango telezakupy
07:30 Mała piękność - dokument
08:30 Ukryta prawda - program obyczajowy
11:30 Mango telezakupy
11:50 Szpital - program obyczajowy
12:50 Sąd rodzinny - program sądowy
13:50 Sędzia Anna Maria Wesołowska - program sądowy
14:50 Ukryta prawda - program obyczajowy
15:55 Szkoła
16:55 19 + - obyczajowy
18:00 Usta Usta - serial obyczajowy, Polska
19:00 Ukryta prawda - program obyczajowy
20:00 Poszukiwany - film sensacyjny, USA, 1997, reż. David Hogan, wyk. Keenen Ivory Wayans, Jon Voight

FILM PRZYGODOWY

22:10 Batman Forever - film przygodowy, USA, 1995, reż. Joel Schumacher, wyk. Val Kilmer, Tommy Lee Jones, Jim Carrey, Chris O'Donnell, Nicole Kidman, Michael Gough, Pat Hingle, Drew Barrymore Batman i Robin muszą zmierzyć się z Dwiema Twarzami i Człowiekiem-Zagadką. Pomaga im piękna pani psycholog.
00:40 Kości - serial, USA Dr Brennan używa swoich zdolności do odczytywania wskazówek pozostawionych na kościach.
01:40 Druga strona medalu - talk show

TV 4

06:00 Strażnik Teksasu **08:00** Nasz Nowy Dom **09:00** Policjantki i Policjanci **12:00** STOP Drogówka **13:00** Hardkorowy lombard **14:00** Pamiętniki z wakacji **15:00** Septagon **16:00** Słoneczny patrol **17:00** Pamiętniki z wakacji **18:00** Policjantki i Policjanci **20:00** Sprawiedliwi - Wydział Kryminalny **21:00** Rusałka. Jezioro umarłych Marina wkrótce ma wyjść za Romana. **22:50** Żołnierze Panfiłowa - film prof. Rosja, 2016, reż. Druzhinin Kim, Shalopa Andrey, wyk. Abrosimov Maksim, Agafonov Sergey, Aseev Pavel. Film o grupie 28 sowieckich żołnierzy piechoty, którzy w listopadzie 1941 roku mieli przez kilka dni powstrzymywać kolumnę niemieckich czołgów. **01:20** Włatcy móch **01:50** Galileo

TV Trwam

11:05 Mocni w wierze **11:35** 100 cudownych miejsc na świecie **11:45** Historia i architektura **12:00** Anioł Pański **12:03** Informacje dnia **12:20** Wielcy i mali **13:30** Msza Święta z kaplicy Cudownego Obrazu Matki Bożej Częstochowskiej na Jasnej Górze **14:30** Łaski pełna **15:50** Ma się rozumieć **16:00** Informacje dnia **16:10** Jestem mamą **16:30** Kalejdoskop Młodych **16:50** Petra - tajemnicze miasto **17:10** Prosto o gospodarce **17:30** Okiem kamery **18:00** Anioł Pański **18:05** Informacje dnia **18:15** Rozmowy niedokończone **19:25** Święty na każdy dzień **19:30** Każdy maluch to potrafi **19:45** Modlitwa **20:00** Informacje dnia **20:20** Różaniec **20:50** 100 cudownych miejsc na świecie **21:00** Apel Jasnogórski

eprasa.pl 218693cd19

ROZRYWKOWE TO i OWO nr 204

Redaguje: Władysław Firlik

1. SKWAR NA PUSTYNI

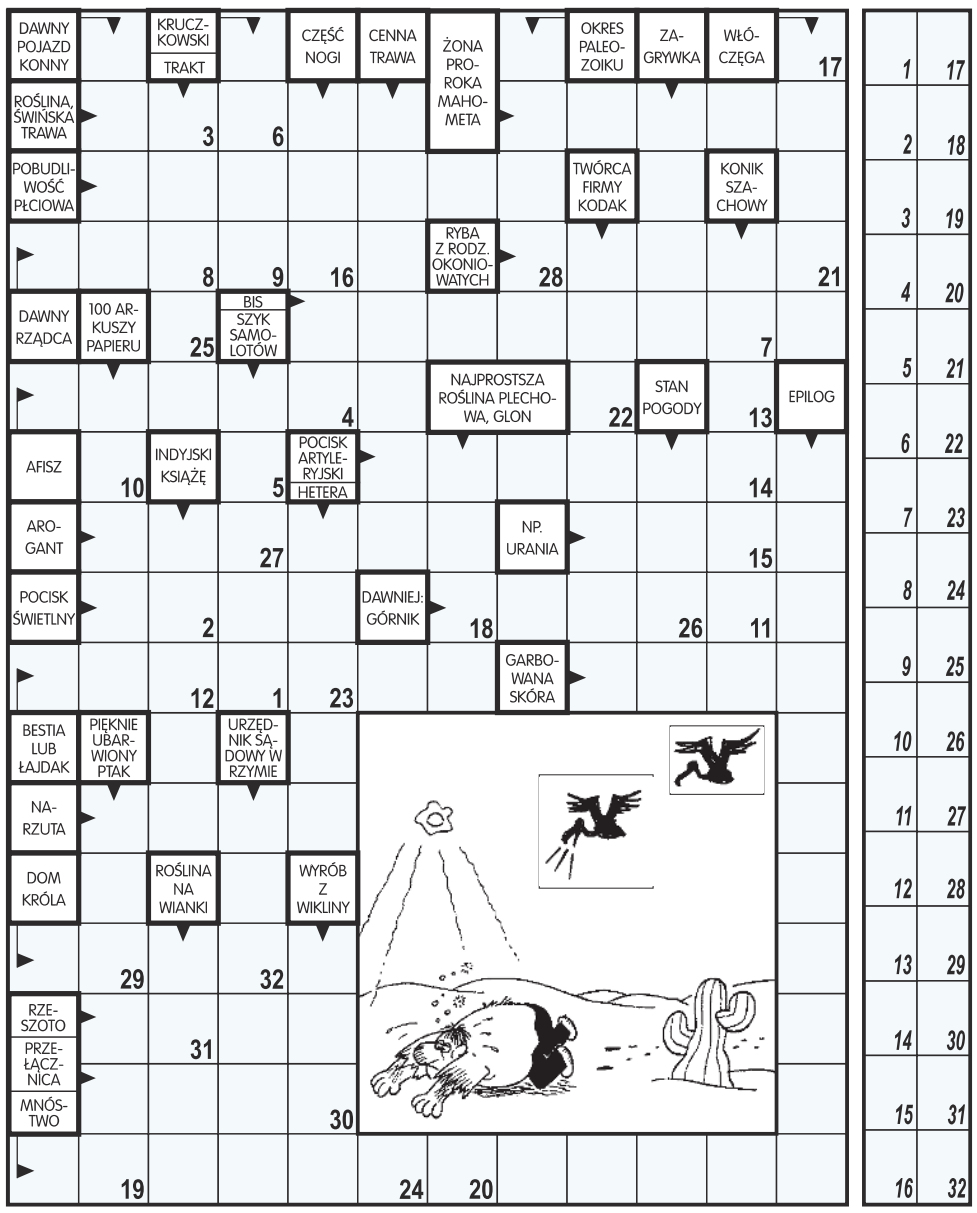

Litery z pól ponumerowanych od 1 do 32 utworzą wypowiedź sępa.

2. KRZYŻÓWKA

POZIOMO: 2) chwali swój czubek, **6)** ostryga, **7)** pan z raju, **8)** krzew parkowy, **9)** część silnika, **10)** starożytne liczydło, **11)** z Kairem, **12)** dęty instrument z filharmonii, **13)** część wyścigu kolarskiego, **14)** kanadyjka, **17)** starorzymska moneta zdawkowa, **19)** stolica Senegalu, **22)** nadęty blagier, **24)** gazety i czasopisma, **26)** rolniczy pojazd, **28)** kształt twarzy, **29)** faworyty na głowie, **30)** domek Eskimosa, **31)** napad lub formacja piłkarska, **32)** rzesza ludzi.

PIONOWO: 1) węglowe, **2)** czapka do konnej jazdy, **3)** w futrynie, **4)** walczy bez broni, **5)** wielbłąd za wielbłądem, **15)** domena lub scena, **16)** podpatruje mistrza, **17)** las pełen żołędzi, **18)** palna ciecz, **20)** kochał ją Albin, **21)** cecha pragmatyka, **23)** krewniak sokoła, **25)** atrybut w kuchni, **27)** tradycyjny strój górali szkockich.

Litery z pól zaznaczonych czytane kolejno rzędami, utworzą ostateczne rozwiązanie.

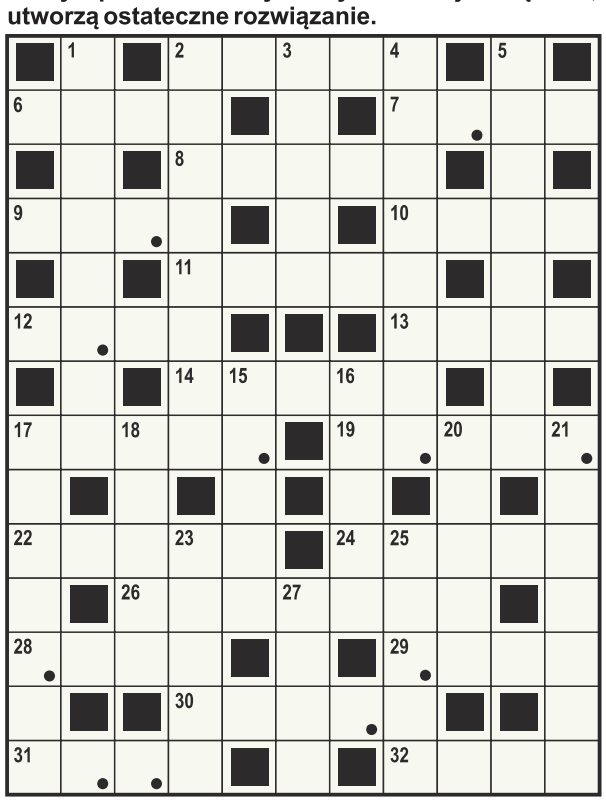

3.ZAGADKA

Przeważnie wisi w ramie
i nigdy cię nie okłamie.

4. SZYFROGRAM

Wszystkie litery, napisane od 1 do 30, utworzą rozwiązanie - przysłowie hiszpańskie.

2	10	5	14	8	18
27	19	4	16	20	9
15	24	22	11	12	3
7	13	17	23	30	1
26	29	25	21	28	6

1	2	3	4	5	6
7	8	9	10	11	12
13	14	15	16	17	18
19	20	21	22	23	24
25	26	27	28	29	30

2) trzask, łomot, **27)** rozmiar, wielkość, **15)** cechuje erudytę, **7)** na głowie panny młodej, **26)** cętkowany drapieżnik, **18)** droga, szlak.

5. ZAGADKA

WPROST był bardzo i wesoły
wczoraj Jurek mały,
bo mu ojciec w dniu urodzin
przyniósł WSPAK wspaniały.

6. DWADZIEŚCIA SZCZEGÓŁÓW

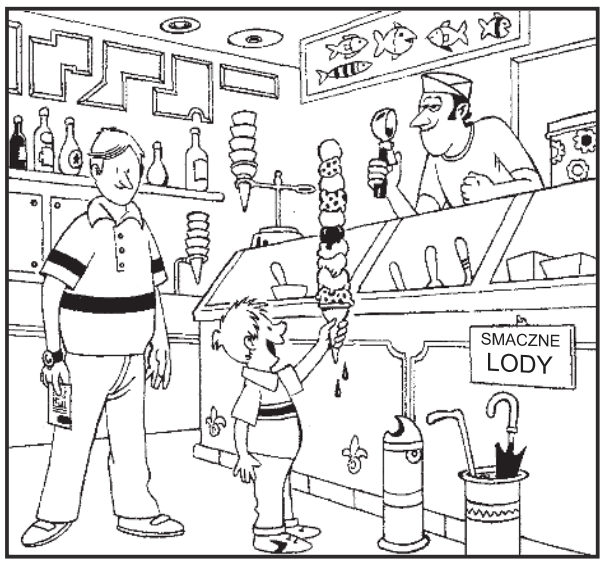

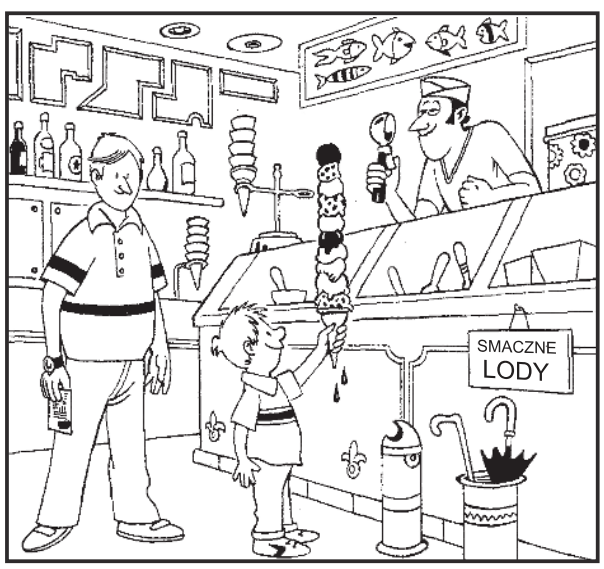

Rysunek dolny różni się od górnego aż dwudziestoma szczegółami. Znajdź ich co najmniej 15.

JUŻ ZA TYDZIEŃ: BĄDŹMY ZDROWI

7. LOGOGRYF

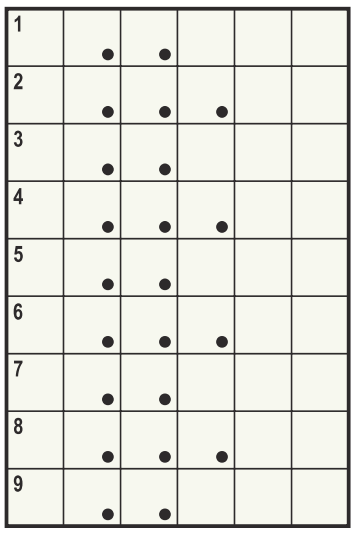

Litery z pól zaznaczonych czytane kolejno rzędami, utworzą tytuł i treść fraszki Lecha Konopińskiego.

1) zorganizowana grupa przestępcza, banda, **2)** kłamliwa pogłoska, **3)** odznaczenie na piśmie (w ramce na ścianie), **4)** trefle, piki, kara, kiery, **5)** faza Księżyca, **6)** wielki, gęsty las, łowisko leśne, **7)** plamka na skórze, blizna, **8)** pensja rodu panującego, **9)** utwór rymowany.

8	–		=	
–	■	–	■	–
3	–	1	=	
=	■	=	■	=
	–		=	

8. SUDOKU

		2			3		6	1
9	1	4	6					
						9	4	
				6		8		
	7	6	8		4	2	3	
		5		2				
	3	1						
					2	5	8	3
7	2		5			4		

W każdym rzędzie, w każdej kolumnie i w każdym małym 9-polowym kwadracie powinno być dziewięć różnych cyfr od 1 do 9.

9. WIRÓWKA OBRAZKOWA

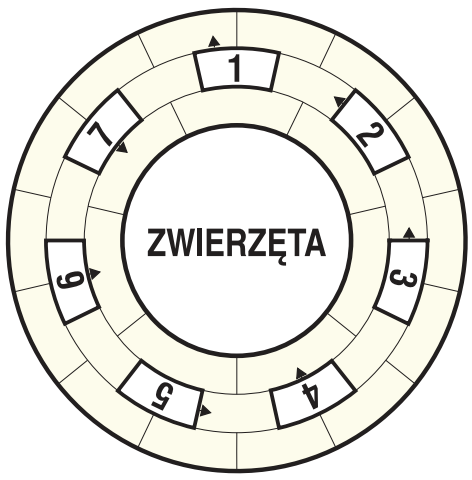

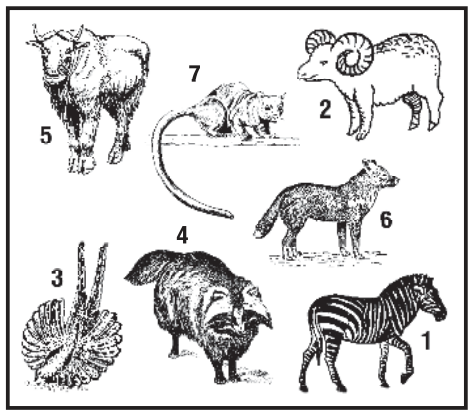

Wpisz do diagramu prawoskrętnie wszystkie nazwy rysunków tak, aby bezbłędnie powstało rozwiązanie zadania.

10. ALGEBRAF

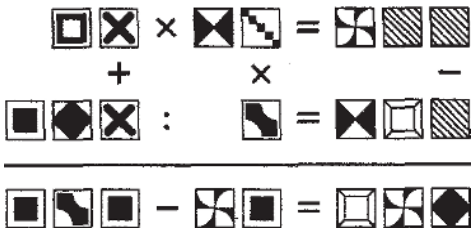

Wiedząc, że jednakowe symbole posiadają identyczne cyfry - rozwiąż działania matematyczne.

11. ANAGRAM

Wybiła _ _ _ _ _ _ _ _ godzina,
_ _ _ _ _ _ _ _ wnet w pieszą wędrówkę,
będę w Bieszczadach, w Pieninach.
Przyślę ci stamtąd pocztówkę.

12. MATEMATYKA

W puste pola diagramu wstaw takie cyfry, aby wszystkie działania matematyczne były zgodne z zasadami matematyki.

ROZRYWKOWE TO i OWO
KUPON - 204

eprasa.pl 218693cd19

USŁUGI KOSMETYCZNE WELLNESS
Podolog
Izabela Nowakowska
- usuwanie odcisków, modzeli, nagniotków, brodawek
- klamry na wrastające paznokcie
- rekonstrukcja paznokci
- leczenie stopy cukrzycowej
- leczenie stanów zapalnych
- pedicure specjalistyczny
- badania laboratoryjne
Pułtusk
ul. Rynek 19
517 704 405

Burmistrz Miasta Nowy Dwór Mazowiecki informuje, że w dniu 29 czerwca 2020 roku podał do publicznej wiadomości na okres 21 dni - poprzez wywieszenie na tablicy ogłoszeń w siedzibie Urzędu Miejskiego w Nowym Dworze Mazowieckim przy ulicy Zakroczymskiej 30 (III piętro) - na tablicy ogłoszeń przed budynkiem Urzędu Miejskiego oraz Biuletynie Informacji Publicznej (www.bip.nowydwormaz.pl) – **wykaz z dnia 29/06/2020 r. nieruchomości gruntowych, stanowiących własność Gminy Miasta Nowy Dwór Mazowiecki, przeznaczonych do zbycia w drodze bezprzetargowej na rzecz osób fizycznych.**

Uwaga! Dodatkowe informacje można uzyskać w Wydziale Gospodarki Nieruchomościami i Planowania Przestrzennego Urzędu Miejskiego w Nowym Dworze Mazowieckim, ulica Zakroczymska 30 (III piętro, pokój 318 lub telefonicznie (22) 5-122-215 – pracownik Grażyna Szewczyk).

Z up. Burmistrza
/-/ Janusz Mikuszewski
Z-ca Burmistrza

OGŁOSZENIE

Gminna Spółdzielnia „SCH" w Pułtusku ogłasza przetarg ofertowy na sprzedaż działek o nr 43/23, 43/50, 43/54 oraz część magazynu o powierzchni ponad 200m2 w obrębie 18 przy ul. Mickiewicza. Księga wieczysta nr OS1U 00024680/0. Oferty można składać do 15 lipca 2020.

Kontakt telefoniczny 603 197 933

AUTO NAPRAWA
• MECHANIKA • GEOMETRIA • CZĘŚCI
• WYWAŻANIE KÓŁ • KLIMATYZACJA
Adam Szczypkowski
05-110 JABŁONNA ul. WYGONOWA 1
pn. – pt.: 8-00 - 17-00
☎605 94 91 91
022 782 49 10

PRACA

dam pracę

AAAAAA Zatrudnimy wykwalifikowanych stolarzy, wysokie zarobki, zus.

504 017 573
LEG 50999

- ASO DUCH - autoryzowany serwis Fiata w Nowym Dworze Maz poszukuje mechanika sam. z doświadczeniem w zakresie diagnostyki i napraw samochodów osobowych i dostawczych do 3,5 t. Od kandydata oczekujemy doświadczenia na stanowisku pracy mechanika lub elektromechanika samochodowego. Oferujemy: stabilne warunki zatrudnienia w oparciu o umowę o pracę oraz możliwość rozwoju i zdobycia doświadczenia zawodowego. Zainteresowane osoby prosimy o kontakt pod numerem tel, 604 143 513 lub wysłanie CV na adres email: a.dziewanowska@asoduch.pl
NDM 51384
- Brukarza i pomocnika 606952838
PUL 51348
- Dekarza lub pom. dekarza 531063848
LEG 51373
- **Do firmy zoologicznej w Legionowie 602293860**
LEG 51358
- Do zbioru borówek Rajszew 695214595
LEG 51371
- **Ekspedientka/ Pracownik Fizyczny Zatrudnię do sklepu spożywczo-przemysłowego Serock 604-508-533 sklep.boguslaw.nalewajek@gmail.com**
LEG 51259

Elektryk-hydraulik-monter klimatyzacji-magazynier-mechanik-automatyk serwisant chłodnictwa-atrakcyjne wynagrodzenie 664 473 560
LEG 51329

Firma Aviotex KKC Sp. z o.o z Legionowa zatrudni szwaczki tel. 790 452 888
PUL 51374

- **Fryzjera(kę) z doświadczeniem 2500 netto Legionowo 604275131**
LEG 51386

Gminny Ośrodek Pomocy Społecznej w Nieporęcie zatrudni pracownika na stanowisko podinspektora ds. pomocy osobom uprawnionym do alimentów. Informacje dostępne na BIP Ośrodka oraz Urzędu Gminy Nieporęt i nr tel. 698 695 059 698 695 059
LEG 51364

GOPS Nieporęt zatrudni pracownika socjalnego. Informacje pod nr tel. 698 695 059
LEG 51363

Magazynier. Atrakcyjne wynagrodzenie 664473560
LEG 51327

Młodego mężczyznę do przyuczenia 664 473 560
LEG 51328

- Osoby z niepełnosprawnością. Produkcja. Nowy Dwór. 606 829 141
NDM 51390
- Pilnie zatrudnię opiekunką do dwóch starszych osób. Tel. 503-731-232
NDM 51250

- Pomocnika do prac wykończeniowych 602456283
LEG 51375
- **Potrzebna pani z doświadczeniem do zakładu poprawki krawieckie w Legionowie 692774288**
LEG 51362
- Pracownik fizyczny-magazynier do sklepu spożywczo -przemysłowego pod Serockiem. Delikatesy B. Nalewajek. 604-508-533
LEG 51335
- SPAWACZ TIG PRACA W NDM 508456446 KRZYSZTROFSZTANDERA@O2.PL
NDM 51368
- **Szukamy zarówno brukarzy jak i pomocników brukarzy oraz pracowników fizycznych. Oferujemy umowę o prace, dobre zarobki. Kontakt tel: 518-938-622**
PUL 51286
- Zatrudnię gosposię do opieki nad domem z możliwością zamieszkania. Miejsce pracy: Dąbrowa gmina Łomianki. Tel kontaktowy: 602390786
NDM 51357
- Zatrudnię gosposię do opieki nad domem z możliwością zamieszkania. Miejscowość: Dąbrowa gmina Łomianki. tel 508010978
LEG 51372

AUTO-MOTO

sprzedam

- KupieKażdeAutoSkuterMotorDostawczyPickupNajlepszeCenySzybkaWycanaNatychmiastowyOdbiór ZaświadczeniaDoKasacjiPomagamyWeWszystkich Sytuacjach Związanymi Z Autami Masz Coś to DzwońPomagamy z Polisami Oc Czynne 24H na dobe 502964469 lukas_farba@op.pl
LEG 51044

usługi i akcesoria

- Auto naprawa: mechanika, geometria, części, wyważanie kół, klimatyzacja. Jabłonna. 605 94 91 91, 22/ 782 49 10
LEG 50959

ZDROWIE

przychodnie

ultramedica
CENTRUM ZDROWIA KOBIETY
KLINIKA
GINEKOLOGICZNO - POŁOŻNICZA
Legionowo, ul. Sienkiewicza 10 I p. nad HEBE
tel. 22 732 24 86, 518 447 748

- ULTRAMEDICA CENTRUM ZDROWIA KOBIETY
- ginekologia kompleksowo, prowadzenie ciąży USG 3D/4D
- ortopeda dziecięcy i dla dorosłych
- proktolog, również zabiegi
- dietetyk klliniczny,
ul.Sienkiewicza 10, tel. 518 447 748
www.umedica.pl
LEG 51037

lekarze

- **Dr. n.med. pediatra - neonatolog Maria Gudyka-Piórkowska L-wo, Sienkiewicza 30, 601593502, 22 784 14 18**
LEG 51083
- **Dr n.med Robert Piórkowski Gabinet ginekologiczny L-wo ul. Husarska 9 blok 107, 22 7841418, 601 391 910**
LEG 51082
- GABINET ENDOKRYNOLOGICZNO GINEKOLOGICZNY
dr nauk med. Tadeusz Podsiadłowski
L-wo ul.Zegrzyńska 11 A pon.- pt
- całodobowo, leczenie trądziku
784 81 98, 602 272 345
LEG 51038

inne

USŁUGI KOSMETYCZNE WELLNESS
Podolog
Izabela Nowakowska

- Pedicure podologiczny. Klamra na wrastający paznokieć. Usuwanie: odcisków, modzeli, nagniotków, brodawek, zrogowaciałego naskórka. Pułtusk, ul. Rynek 19, 517 704 405 https://www.facebook.com/Uslugi-KosmetyczneWellness
PUL 50564

POŻYCZKA ekspresowa Z GWARANCJĄ
Nawet do 5000 zł
Szybka decyzja
Minimum formalności
797-705-110
Maksymalne RRSO 689%

SZPITAL mediq
PORADNIE SPECJALISTYCZNE
Józefa Piłsudskiego 20
05-120 Legionowo
22 774 26 40
www.mediq.pl

SPORT i URODA

TURYSTYKA

USŁUGI

remont i budowa

- Cykl. bez.pył.ukł. dośw. 602 523 096
LEG 51279

Docieplenia 508-074-201
LEG 50958

- Elektryka inst.awarie 605401964
LEG 50942
- Glazura remonty solidnie 602670035
NDM 51225

HYDRAULIK 512 121 552
PUL 51052

- Kompleksowe remonty i aranżacje domów i mieszkań , adaptacje poddaszy 692-528-027 www.mradex.pl
LEG 51289
- Malowanie-tapetowanie-remonty osobiście-solidnie 694065757
LEG 51360
- Usługi Remontowo - Budowlane, gipsy, malowanie, płytki, panele, ocieplenia budynków itp. tel. 503 748 165
CIE 51356

ZŁOTA RĄCZKA - usługi budowlane, hydrauliczne, elektryka, mniejsze i większe remonty. Szybko, tanio i solidnie. Referencje. 735953829
LEG 50755

ogrodnicze

- Wycinka drzew metodą alpinistyczną
- sekcyjna wycinka drzew
- przycinanie, prześwietlanie koron drzew
- usuwanie martwych drzew, gałęzi, konarów
- usługi rębakiem, zrębkowanie gałęzi oraz wywóz urobku
Z PODNOŚNIKA,
MIEJSCA TRUDNO DOSTĘPNE,
PROFESJONALNIE
698-991-470
LEG 50825

transport

ASEN-PSP
WYWÓZ NIECZYSTOŚCI PŁYNNYCH
tel. 508 604 643

- ASEN-PSP
Wywóz nieczystości płynnych
508 604 643
PUL 50916
- Piasek podsypkowy, ziemia, rozbiórki, wywóz gruzu, wykopy 606212141
LEG 51349

naprawy

- Komputery, dojazd 513820998
LEG 50583

Informacja o zamieszczeniu wykazu nieruchomości stanowiących własność Skarbu Państwa, przeznaczonych do zbycia w formie darowizny

Starosta Nowodworski podaje do publicznej wiadomości, że na tablicy ogłoszeń w siedzibie Starostwa Powiatowego w Nowym Dworze Mazowieckim przy ul. Ignacego Paderewskiego 1B i na stronie internetowej urzędu oraz na stronie internetowej Wojewody Mazowieckiego w Biuletynie Informacji Publicznej został zamieszczony na okres 21 dni wykaz nieruchomości przeznaczonych do zbycia w formie darowizny na podstawie przepisów ustawy z dnia 21 sierpnia 1997r. o gospodarce nieruchomościami (Dz. U. z 2020r. poz. 65 ze zm.), oznaczonych w ewidencji gruntów i budynków jako działki:

1) nr 345/2 o pow. 0,3726ha, z obrębu 0009 Cybulice Małe, gm. Czosnów,

2) nr 345/11 o pow. 1,6269ha z obrębu 0009 Cybulice Małe, gm. Czosnów.

Ww. działki zostały opisane szczegółowo w wykazie.

Szczegółowe informacje można uzyskać w siedzibie Starostwa Powiatowego w Nowym Dworze Mazowieckim przy ul. Paderewskiego 1B, tel. (0-22) 765-32 54.

Starosta
Krzysztof Kapusta

Słodkie Marzenia
Pracownia tortów artystycznych
Sylwia Szajter-Ziółek
ul.Polna 37A
05-124 Skrzeszew
tel.515 135 884
Więcej zdjęć na
www.slodkiemarzenia.com
Torty malowane, przestrzenne
z ręcznie robionymi figurkami.
Ciasto tylko z najlepszej jakości składników!
III miejsce w Mistrzostwach Europy w Dekoracji Tortów !

eprasa.pl 218693cd19

LICEUM OGÓLNOKSZTAŁCĄCE W KOMORNICY

ZESPÓŁ SZKÓŁ W WIELISZEWIE

REKRUTACJA 2020/2021

LO KOMORNICA

KLASA WOJSKOWA
KLASA POLICYJNA
KLASA STRAZACKA
KLASA PRAWNICZA

W W W . ZSPKOMORNICA. SZKOLNA STRONA. P L

KOMORNICA UL. NASIELSKA 7, 05-140 SEROCK

ZESPOL.SZKOL @ WIELISZEW.PL | ZS.DEBE @ WP.PL

22 774 - 20 - 21

Poster Maker

eprasa.pl 218693cd19

ZGŁASZANIE AWARII I USZKODZEŃ ORAZ BIEŻĄCE INFORMACJE O AWARIACH I PRACACH PLANOWYCH TEL. 991

PGE Dystrybucja S.A Oddział Warszawa RE Legionowo
zawiadamia, że planowana jest przerwa w dostawie energii elektrycznej dla odbiorców zamieszkałych:

POWIAT LEGIONOWSKI

Data	gmina, miejscowość nazwy i zakres numerowy ulic	Numery i nazwy stacji	Wyłączenia w godzinach
10.07.2020	**Skrzeszew** ul. Cedrowa ul. Cisowa ul. Cyprysowa ul. Jodłowa ul. Kościelna 14, 14A, 14B, 14D, 14E, 14G, 14H, 16, 16A, 16B, 16C, 16E, 16F, 16G, 16H, 16J, 16K, 16L, 16M, 16N, 16R ul. Krótka 3, 5B ul. Polna ul. Rozwojowa 3 ul. Spokojna ul. Szkolna 1-13, 15A, 17, 19, 19A, 20, 23, 25, 27, 29, 29D, 29F, 29H, 31, 33, 35A-G ul. Świerkowa ul. Nowodworska 10, 12, 12C, 12H, 12I, 12P, 12S, 12Z, 13J, 14, 15B, 15F, 15G, 16, 16A, 16B, 18, 22, 23, 24, 25A, 25B, 29, 31, 33A, 33B, 33D, 33F, 33G, 33H, 49, 53, 55, 57, 57A, 57A/4, 57A, 57B, 59, 69, 71, 73 **Kałuszyn** ul. Lipowa ul. Nowodworska 5 ul. Prosta 2 ul. Zielona Równina	04-1837 (SKRZESZEW 2), 04-1672 (SKRZESZEW 1), 04-0505 (SKRZESZEW UL. POLNA 2), 04-1887 (KAŁUSZYN LIPOWA), 04-1585 (SKRZESZEW UL. SZKOLNA), 04-1686 (SKRZESZEW), 04-0051 (SKRZESZEW KOLONIA), 04-0986 (SKRZESZEW POLNA), 04-1545 (SKRZESZEW 5), 04-1546 (SKRZESZEW 6)	08:00-12:00
14.07.2020	**Legionowo** ul. Poznańska 23, 23A, 23B, 23C, 23D, 23E, 25, 25A, 25B, 25C, 25D, 25E, 40A, 40B	04-1211 (LEGIONOWO POZNAŃSKA)	08:00-12:00

POWIAT NOWODWORSKI

Data	gmina, miejscowość nazwy i zakres numerowy ulic	Numery i nazwy stacji	Wyłączenia w godzinach
9.07.2020	**Czarna** 1, 2, 3, 4, 5, 8, 10 **Falbogi Borowe** 1, 2, 2A, 3, 4, 5, 25 **Śniadowo** 1, 4, 5, 6A, 7, 8, 10A, 10B, 11, 12, 13, 13A, 16, 17, 19, 19A, 19B, 20, 21, 22	04A0104 (CZARNA ZESPÓŁ ROLNICZO-OGRODNICZY), 04-0492 (ŚNIADOWO 2), 04-1406 (ŚNIADOWO), 04-1392 (CZARNA), 04-0493 (ŚNIADOWO FALBOGI)	08:00-11:00

Przerwy w dostawie energii elektrycznej spowodowane są koniecznością przeprowadzenia prac konserwacyjnych na urządzeniach energetycznych, za niedogodności przepraszamy

finanse i prawo

- **BIURO RACHUNKOWE Anna Święcka Prowadzenie Ksiąg Rachunkowych, Ksiąg Podatkowych, VAT, ZUS, Reprezentacja w US i ZUS, Wyprowadzenie zaległości podatkowych. tel:227743594, kom:605859559, e-mail:a.swiecka@wp.pl** LEG 50855

inne

- **Anteny, usługi RTV, domofony, wideofony, alarmy. 608630582** LEG 51320

BIZNES

- Dywany-Wykładziny-Chodniki Kacice11A k/Pułtuska 23/692 58 49 PUL 50993

NIERUCHOMOŚCI

sprzedam działkę

- Działka 1500 m2 Legionowo 606212141 LEG 51350
- Działki 1200 i 1000m okolice Dębego 602222431 LEG 51387
- Działki rekreacyjne i budowlane w Wieliszewie 664710210 LEG 51342
- Jabłonna 500m2 pod bliźniak 602222431 LEG 51369

kupię nieruchomość

- Kupię M2 i M4 w Legionowie 602222431 LEG 51370
- KUPIĘ MIESZKANIE BEZPOŚREDNIO TEL: 512-941-393. 512941393 LEG 51122

do wynajęcia

- L-wo 3 pokoje z kuchnią 510524661 LEG 51383
- L-wo lokal na działalność gospodarczą 227843030 LEG 51392
- L-wo pokój Centrum 502029326 LEG 51344
- L-wo pokój dla kobiety 880033315 LEG 51361
- L-wo, pokój w bloku 668331061 LEG 51376
- Mieszkanie w Legionowie 54 m2 664710210 LEG 51343
- NDM Umeblowana kawalerka koło Lidla do wynajęcia od sierpnia 500 255 353 NDM 51377

- Wynajme M-3 606996172 LEG 51365

ZWIERZĘTA

na 4 łapy

- Ajra to szczupła i delikatna dużej wielkości sunia (17 kg), która przybłąkała się do ludzi, którzy nie mogli jej zatrzymać. Gdy przybyła do Nas, była mocno zapchlona, miała liczne wyłysienia i ogromną niedowagę (opieka weterynaryjna). Bardzo otwarta na człowieka i inne psy dziewczyna jest energiczna i ciekawska. Chętnie wychodzi na spacery, bardzo ładnie chodzi na smyczy. Dla Kogo młoda duchem Ajra? Tel: 795 845 242 fundacjapsom.pl NDM 51380

- Gospodyni DT straciła pracę z powodu Koronowirusa, jest zmuszona oddać Bruna, który był u Niej ponad rok!!! Bruno ma teraz 1,5 roku (25kg) jest umaszczony w pręgi MIX bokser/amstaf/pitbull/dogo canario. Pies znaleziony w Sochaczewie 06. 2019 r. Ten mądry chłopak jest idealny na szkolenie obronne, do domu aktywnego fizycznie właściciela, a najlepiej też do psa o podobnej żywiołowości. Adopcja z Domu Tymczasowego - podpisanie umowy Adopcyjnej. Tel: 505 437 406

Kompan to spokojny i grzeczny 7-letni średniej wielkości pies, który po przybyciu do schroniska był bardzo smutny i zrezygnowany. Teraz chłopak jest otwarty na człowieka i inne psy, ładnie spaceruje na smyczy. Uwielbia dzieci, jest dla nich bardzo cierpliwy. Prosimy, odmień los Kumpla i stań się jego kumplem. Tel: 795 845 242 fundacjapsom.pl

- Schronisko w Nowym Dworze Mazowieckim CZYNNE! Zapraszamy w godzinach 12.00-15.00,05-100 Nowy Dwór Mazowiecki ul. Leśna, przedłużenie ul. Sportowej NDM 51378

- Ulotka to biało - ruda, 6 miesięczna małej wielkości (7,30 kg) sunia, znaleziona w Legionowie. Początkowo onieśmielona w nowym otoczeniu, po przytuleniu, otwiera się i czuje bezpieczniej. Dziewczynka uwielbia pieszczoty, a zapowiada się na średniej wielkości psa. Adopcja szczeniaka wiąże się z akceptacją jego szczenięcych wybryków i nauką czystości, jak i chodzenia na smyczy. Tel: 795 845 242 fundacjapsom.pl NDM 51379

UROCZYSTOŚCI

organizacja imprez

- **RESTAURACJA LEGIONOWSKA; chrzciny, komunie, stypy, urodziny, uroczyste obiady, romantyczne kolacje, catering. Tel. 505-360-809, www.legionowska.pl** LEG 51247

MATRYMONIALNE

KOMUNIKATY

RÓŻNE

ELEKTRO el INSTAL
tel.: 22 766 12 18
22 782 41 31
HURTOWNIA ELEKTRYCZNA ELEKTROINSTAL JABŁONNA HURT-DETAL KABLE,PRZEWODY,OŚWIETLENIE TEL.22/7824131 LEG 51338

- **Kupię szklarnie do rozbiórki mnożarki, gotówka 515924866** LEG 51331
- Sprzedam przyczepę kempingową 4-osobową i VW Lt 35tka 514280930 LEG 51388
- Sprzedam trampolinę 360cm 600241701 LEG 51385

OGŁOSZENIA DROBNE do bieżącego numeru przyjmujemy DO PONIEDZIAŁKU do godziny 12:00.

FOTO -TANIO- VIDEO www.foto-legionowo.pl

Pałac w Jabłonnie

Chrzciny

PAŁAC W JABŁONNIE #POCZUJNASZAHISTORIE

- UROCZYSTA ATMOSFERA
- ZNAKOMITA KUCHNIA
- PIĘKNE ZDJĘCIA W PAŁACOWYCH WNĘTRZACH
- BEZPŁATNY PARKING

info@palacjablonna.pan.pl
tel.: 22 774 48 62

KUPON NA DROBNE ZA 1 GROSIK

WYPEŁNIJ DRUKOWANYMI LITERAMI WPISUJĄC W KRATKĘ JEDNĄ LITERĘ ROBIĄC ODSTĘP MIĘDZY WYRAZAMI

☐ SZUKAM PRACY
☐ ODDAM ZA DARMO

Zlecający (Tylko do wiadomości redakcji)
imię
nazwisko
ulica
numer domu
kod, miejscowość
podpis

KUPON JEDNORAZOWY

1. Wypełniony kupon prosimy przynieść do biur ogłoszeń tygodników: Mazowieckie To i Owo, Lokalna, Tygodnik Nowodworski, Tygodnik Pułtuski.
2. Kupon bez pełnych, czytelnych danych zlecającego jest nieważny.
3. Redakcja nie odpowiada za treść ogłoszeń.

DRUK CYFROWY
ul. RYNEK 2
LEGIONOWO
tel. 22 784 90 55
e-mail: wtio@tio.com.pl
WYDAWNICTWO TIO

eprasa.pl 218693cd19

POLSKA FIRMA

ELEKTRO ei INSTAL
JABŁONNA

Rury elektroinstalacyjne
Systemy odgromowe
Narzędzia ręczne i elektryczne
Obudowy i rozdzielnie elektryczne
Aparatura NN

2,4 km
Jabłonna
ul. Zegrzyńska 29/31

tel.: 22 766 12 18 | 22 782 41 31

KULTURA W CZASACH ZARAZY. Cykl wywiadów z artystami oraz osobami tworzącymi ciekawe zjawiska kulturowe

Kolekcjoner

Zapraszamy do zapoznania się z wywiadem przeprowadzonym w czerwcu tego roku przez **dr Roberta Żbikowskiego (RŻ)** kuratora wystaw w Galerii Sztuki na Prostej w Jabłonnie z **Krzysztofem Kałużą (KK)**, a tematem rozmowy jest wspaniała kolekcja rakiet tenisowych.

(RŻ) Czy pamięta Pan moment, kiedy to zbiór rakiet tenisowych zaczął zmieniać się w kolekcję.

(KK) To wbrew pozorom stało się bardzo szybko. Pewnego razu przyszedłem na korty Legii (bywałem tam w czasach kiedy uprawiałem ten sport wiele lat temu) i zobaczyłem wiszącą w recepcji kolekcję ok. 20 rakiet. Spytałem, czy mogę kupić jedną z nich, która kojarzyła mi się z czasami , kiedy zaczynałem trenować w latach siedemdziesiątych. Ponieważ na ścianie były jeszcze inne rakiety, które tez mi się spodobały wpadłem do klubu za parę dni i spytałem, czy chłopak, który tam siedział może mi sprzedać jeszcze ze dwie, wybrane rakiety. Po powrocie do domu „zakiełkował" pomysł. Po paru dniach odwiedziłem Legię po raz kolejny i spytałem, czy sprzeda mi resztę rakiet ze ścianki. Na to musiał się jednak zgodzić właściciel. Ponieważ tak się złożyło, że domek klubowy wraz z recepcją szedł właśnie do remontu, transakcja przebiegła bez problemu. I tak to się zaczęło. Miałem już 20 starych rakiet. A potem to chyba 3-4 lata odwiedzin na allegro i innych aukcjach w Belgii, Holandii, Anglii i USA i zrobiło się z tego ponad czterysta sztuk wiszących na ścianach.

(RŻ) Czy uprawia Pan amatorską grę w tenisa czy jest Pan profesjonalistą, bo to że Pan gra, to nie mam wątpliwości.

(KK) Trenowałem wiele lat temu (w wieku od chyba 10-tego do 13-tego roku życia) w klubie (AZS Warszawa na kortach w Parku Skaryszewskim) i od tamtej pory z małymi przerwami gram do dzisiaj.

Nie tak intensywnie, ale cały czas mam z rakietą kontakt.

(RŻ) Jak często wychodzi Pan na kort?

(KK) Obecnie 2-3 razy w tygodniu.

(RŻ) Jaka była pierwsza rakieta, którą Pan grał?

(KK) To była radziecka rakieta „Wostok". Potem były „polskie produkty" ze stajni Polsportu.

(RŻ) Czy ta imponująca kolekcja rakiet jest też historią polskiego tenisa?

(KK) Nie do końca. Mam kolegę kolekcjonera, który skupił się na polskich rakietach i ma kilkadziesiąt polskich egzemplarzy, z takimi z okresu przedwojennego włącznie. Ja się skupiłem na rakietach drewnianych produkcji zachodniej.

(RŻ) Ile rakiet liczy Pańska kolekcja i czy pamięta Pan nazwy wszystkich swoich rakiet?

(KK) Ponad 400-sta jak wspomniałem. Nie nadaję im imion, ale znam wszystkich producentów i większość marek.

Czasami bywał problem z tymi z XIX wieku i pierwszych lat XX wieku. Wspomagam się bardzo nielicznymi wydawnictwami encyklopedycznymi , szczególnie poświęconymi rakietom drewnianym, a więc tym najstarszym. Mam też parę „no name-ów", ale to pojedyncze egzemplarze.

(RŻ) Czy niektóre z tych rakiet brały udział w ważnych wydarzeniach sportowych, np. grali nimi sławni zawodnicy?

(KK) Takich mam parę, ale to nieliczne przypadki i bez sprawdzonych historii. Kupowałem je od osób „coś tam wiedzących", ale bez „branżowego przygotowania" tzn. z domowych zasobów na strychu.

Jak dojrzałem do zakupów z rodowodami, to mi się skończyło miejsce na ścianach i skutecznie ograniczyłem nowe zakupy. Nie chcę, żeby rakiety były składowane w magazynie „na stercie". Te które mam, muszą wisieć. W bardziej, czy mniej eksponowanym miejscu, ale z szacunkiem.

Zostaje jeszcze wymiana, ale do tego muszę dojrzeć.

(RŻ) Czy rodzina wspiera Pana w tym, powiedzmy to bezpiecznym choć jednak dość nietypowym hobby?

(KK) Wspiera to może za dużo powiedziane, ale toleruje tę fanaberię. Chociaż ostatnio żona zadeklarowała chęć powieszenia paru okazów w bardziej reprezentacyjnym miejscu. Będą kolorystycznie pasowały do nowego zestawu mebli. Oczywiście tylko te

Krzysztof Kałuża

najstarsze, drewniane , nielakierowane, żeby nie dawały refleksów.

Ale może idą zmiany, bo żona też zaczęła grać w tenisa. Lepiej późno niż wcale, zrozumieć jaka to przyjemność obcować z rakieta i piłeczką.

Mamy też pomysł na rozpoczęcie gry w Padla. Padel tennis to jedna z nowszych odmian tenisa, rozpowszechniona w krajach południa Europy. Nam śmiesznie się kojarzy, bo nazwisko Kałuża, po angielsku to „puddle", a więc czyta się Padel , zupełnie jak tenisowy padel.

(RŻ) Która z rakiet jest dla Pana szczególnie cenna i dlaczego?

(KK) Najcenniejsze to kilka egzemplarzy drewnianych rakiet z lat 1890-1895. Największym sentymentem jednak darzę rakiety Maxply Fort firmy Dunlop i Nol Slazenger z początku lat siedemdziesiątych XX w. To topowe rakiety z czasów, kiedy zaczynałem grać, ale wtedy nie były dla mnie osiągalne. Grali nimi tylko najlepsi.

(RŻ) Czy zgodziłby się Pan na udostępnienie swojej kolekcji dla zwiedzających, np. dzieci z pobliskich szkół czy też innych pasjonatów tenisa?

(KK) To możliwe. Trzeba byłoby to przemyśleć logistycznie.

(RŻ) Jak zachęciłby Pan do zbierania rakiet tenisowych, początkujących kolekcjonerów?

(KK) To nie znaczki , czy karty kolekcjonerskie do gier planszowych, które budzą emocje , szczególnie zapalonych graczy. To też nie modele starych samochodów, czy motorów, którymi można się przejechać i wzbudzić podziw oglądających.

eprasa.pl 218693cd19

Zapewniam jednak, że stanąć z lampką wina przed ścianą pełną rakiet i przyjrzeć się jak zmieniały się modele na przestrzeni lat to też wielka przyjemność. Szczególnie, kiedy samemu się taką rakietę trzymało w rękach przez wiele lat.

Myślę, że zacząć kolekcjonować rakiety łatwiej przyjdzie tym , którzy grali , bądź grają w tenisa.

Sama rakieta nie jest czymś tak atrakcyjnym, żeby ją podziwiać dla jej piękna, ale jeżeli w tle są wspomnienia i emocje związane z tą piękną i szlachetną bez wątpienia grą, te dziwne zasady liczenia punktów i zasady fair play, które muszą/powinny być przestrzegane to inaczej się postrzega tą prostą „ramę z siatką w środku".

(RŻ) Czy rozwój gry w tenisa wymusza zmiany w budowie rakiet ?

(KK) Oczywiście podobnie jak w wielu innych dyscyplinach sportu budowa rakiet tenisowych zmienia się istotnie.

Pierwotnie konstruowane 150 lat temu z drewna rakiety (taki materiał był stosowany jeszcze w latach siedemdziesiątych XX w., obecnie zastąpione są modelami zbudowanymi z włókien syntetycznych i węglowych. Wpływa to na szybkość gry i siłę uderzeń piłki. To z kolei wymusza na graczach znacznie większą sprawność i wytrzymałość. Dążenie do przyspieszania gry wymusza na producentach sprzętu poszukiwania rozwiązań konstrukcyjnych bardziej wytrzymałych, elastycznych, pozwalających na „atomowe" uderzenia. To zjawisko z jednej strony jest zrozumiałe, ale czy wpływa na podniesienie estetyki tenisa, w którym technika, finezja uderzeń i elegancja były zawsze tak istotne dla tej gry? Mam wątpliwości. Ale to temat na inną rozmowę.

(RŻ) Dziękuję za rozmowę, gratuluję wspaniałego muzealnego zbioru rakiet tenisowych i życzę wytrwałości w dalszym budowaniu kolekcji.

Galeria Sztuki na Prostej zajmuje się promocją sztuki, pokazujemy prace artystów, organizujemy spotkania, a wszystko w przekonaniu, że kultura tutaj na Mazowszu ma wielką siłę w postaci twórców i ich prac. Obecnie, kiedy nasza placówka ograniczyła swoją aktywność głównie do działań online koncentrujemy się na działalności edukacyjnej skierowanej do młodych odbiorców. Dużym wsparciem w tak trudnych czasach dla kultury jest obecność naszego patrona medialnego To i Owo, które chętnie zgodziło się zamieszczać informacje o artystach związanych z Galerią Sztuki na Prostej.

eprasa.pl 218693cd19

Zapraszamy na kąpielisko miejskie nad Narwią

Od 27 czerwca do 30 sierpnia br. zapraszamy na kąpielisko miejskie i plażę nad Narwią w Pułtusku.

W związku z wytycznymi wynikającymi z obecnej sytuacji epidemiologicznej, w tym roku na terenie kąpieliska zapewniona jest jedynie niezbędna infrastruktura oraz dyżury ratowników WOPR.

Nie będzie możliwości korzystania z wypożyczalni leżaków, zjeżdżalni i placu zabaw dla dzieci. Nie wypożyczymy książek w ramach plenerowej akcji Pułtuskiej Biblioteki Publicznej im. Joachima Lelewela i nie skorzystamy z usług punktu gastronomicznego.

Mimo ograniczeń, które nakłada na nas epidemia Covid-19 zapraszamy do korzystania z kąpieliska miejskiego zgodnie z obowiązującymi zasadami i życzymy bezpiecznego wypoczynku. Wytyczne Głównego Inspektora Sanitarnego, które obowiązują użytkowników plaż oraz ich zarządców, dostępne są na stronie www.pultusk.pl.

Dla miłośników pływalni również mamy niespodziankę na okres wakacji. Pływalnia Miejska zaprasza dzieci, młodzież oraz emerytów i rencistów do skorzystania z oferty wakacyjnej. Bilety na pływalnię w promocyjnej cenie 6 zł/godz., za okazaniem legitymacji, dostępne są od 29 czerwca do 31 sierpnia br., od poniedziałku do piątku, w godz. 8:00 –16:00.

Wydział Edukacji i Promocji

Informacja o zmianie rozkładów jazdy komunikacji miejskiej w Pułtusku

Od 6 lipca 2020 r. (poniedziałek) komunikacja miejska będzie się odbywała na poszerzonych trasach i według dodatkowych kursów linii A. W dni nauki szkolnej dodatkowo będzie funkcjonowała linia B1.

Aktualne rozkłady jazdy zamieszczone są na stronie www.pultusk.pl - w zakładce „Rozkład jazdy komunikacji miejskiej" i zostaną wywieszone na przystankach autobusowych.

Ponadto informujemy, iż zielone busy elektryczne kursują bez zmian.

Referat Gospodarki Komunalnej
Rolnictwa i Ochrony Środowiska
Urzędu Miejskiego w Pułtusku

OBWIESZCZENIE
Zawiadomienie
o wszczęciu postępowania

Zgodnie z art. 61 § 4 ustawy z dnia 14 czerwca 1960 r. - Kodeks postępowania administracyjnego (Dz. U. z 2020 r. poz. 256 z późn. zm.)

zawiadamiam,

że na wniosek Polskiej Spółki Gazownictwa sp. z o.o., w imieniu której działa pełnomocnik Pan Wojciech Witek wszczęte zostało postępowanie administracyjne w sprawie ustalenia lokalizacji inwestycji celu publicznego polegającej na budowie sieci gazowej średniego ciśnienia (do 0,5 Mpa) z rur PE dn 40, na terenie działek nr ewid. 525, 461, 545 w obrębie 29 miasta Pułtusk.

W związku z powyższym informuję, że zgodnie z art. 10 § 1 KPA strony postępowania mogą zapoznać się z aktami sprawy po wcześniejszym uzgodnieniu terminu z właściwym pracownikiem Urzędu (zgodnie z Zarządzeniem Nr 166/2020 Burmistrza Miasta Pułtusk z dnia 22.04.2020 r. z późn. zm. w sprawie ograniczenia dostępu interesantów do pomieszczeń Urzędu Miejskiego w Pułtusku oraz Miejskiego Ośrodka Pomocy Społecznej w Pułtusku) oraz zgłosić do niej ewentualne wnioski, dowody i uwagi.

Zgodnie z art. 78 § 1 KPA, strona ma prawo żądać przeprowadzenia dowodu, który może być uwzględniony, gdy przedmiotem dowodu jest okoliczność mająca znaczenie dla sprawy.

Sprawę prowadzi: Justyna Borowska, tel. 23 306 72 37, justyna.borowska@pultusk.pl

Z up. Burmistrza
mgr inż. Anna Maliszewska
Kierownik Wydziału Gospodarki Gruntami i Architektury

OGŁOSZENIE z dnia 03.07.2020 r.

BURMISTRZ MIASTA PUŁTUSK OGŁASZA IV PRZETARG USTNY NIEOGRANICZONY na sprzedaż zabudowanej nieruchomości położonej w obrębie 10 miasta Pułtusk przy ul. Henryka Sienkiewicza, oznaczonej w ewidencji gruntów jako działka numer 252/4 o powierzchni 0,1618 ha, KW Nr OS1U/00038268/7.

Przedmiotowa nieruchomość położona jest na terenie nieobjętym ustaleniami miejscowego planu zagospodarowania przestrzennego. Nieruchomość znajduje się na terenie zespołu urbanistyczno-architektonicznego miasta Pułtuska, wpisanego do rejestru zabytków. Nieruchomość jest zabudowana murowanym budynkiem kaplicy cmentarnej.

Na mapie sytuacyjno-wysokościowej znajdującej się w Powiatowym Ośrodku Dokumentacji Geodezyjnej i Kartograficznej w Pułtusku, na w/w nieruchomości wykazywane są urządzenia infrastruktury technicznej. Nie wyklucza się przebiegu innych urządzeń infrastruktury technicznej.

Cena wywoławcza - 280 000,00 zł
Wadium – 28 000,00 zł

Przetarg przeprowadzony zostanie w dniu 11.08.2020 r. o godz. 9^{30} w siedzibie Urzędu Miejskiego w Pułtusku przy ul. Rynek 41, Ratusz, Sala Rady (I piętro).

Wadium należy wpłacić w formie pieniężnej najpóźniej w dniu 07.08.2020 r. w Punkcie Kasowym w siedzibie Urzędu Miejskiego w Pułtusku lub na konto Gminy Pułtusk- PKO Bank Polski S.A. Nr 73 1020 1592 0000 2702 0276 3597.

W przetargu mogą brać udział osoby , które wniosą wadium w terminie wyznaczonym w niniejszym ogłoszeniu. Przystąpienie do przetargu wymaga legitymowania się dokumentem potwierdzającym tożsamość. Jeżeli uczestnika przetargu zastępuje inna osoba, winna ona przedstawić pełnomocnictwo z notarialnie poświadczonymi podpisami. W przypadku małżonków, do dokonania czynności przetargowych konieczna jest obecność obojga lub jednego z nich ze stosownym pełnomocnictwem drugiego małżonka, zawierającym zgodę na odpłatne nabycie nieruchomości ze środków pochodzących z majątku wspólnego lub złożenie przez osobę przystępującą do przetargu oświadczenia woli nabycia nieruchomości z majątku odrębnego. W przypadku osoby upoważnionej do reprezentowania osoby prawnej podlegającej wpisowi do Krajowego Rejestru Sądowego wymagane jest okazanie przez osobę upoważnioną do reprezentowania osoby prawnej aktualnego wypisu z KRS. ***Na wypadek nie dokonania przez bank przelewu wadium wpłaconego przez osobę zamierzającą wziąć udział w niniejszym przetargu, zaleca się posiadanie przy sobie dowodu jego wpłaty.***

W/w nieruchomość jest wolna od obciążeń na rzecz osób trzecich, brak wpisów w Działach III i IV ksiąg wieczystych Kw Nr OS1U/00038268/7.

W dniu 03.07.2020 r. Gmina Pułtusk zawarła umowę dzierżawy, której przedmiotem jest nieruchomość zabudowana oznaczona w ewidencji gruntów jako działka nr 252/4 o pow. 0,1618 ha, położona w obrębie 10 miasta Pułtusk. Umowa została zawarta do czasu wyłonienia nabywcy w drodze przetargu, nie dłużej niż na 3 lata.

W dniu 08.08.2019 r. Gmina Pułtusk zawarła z ENERGA - OPERATOR Spółka Akcyjna z siedzibą w Gdańsku porozumienie dotyczące pozwolenia na lokalizację pojedynczego stanowiska słupowego średniego napięcia 15 kV (istniejący słup rozkraczny Oo-12/ŻN zaprojektowano do demontażu a w jego miejsce zaplanowano słup pojedynczy wirowany Orr-13,5/E) oraz linii kablowej średniego napięcia 15 kV typu 3xXRUHAKXS 1x120 mm^2 na terenie działek oznaczonych numerami ewidencyjnymi 252/1, 252/2 oraz 252/4 położonych w obrębie 10 miasta Pułtusk.

Wadium wpłacone przez uczestnika, który wygra przetarg zalicza się na poczet ceny sprzedaży nieruchomości. W razie uchylenia się uczestnika, który wygra przetarg od zawarcia umowy notarialnej wadium ulega przepadkowi. Osobom, które nie wygrały przetargu, wadium zostanie zwrócone nie później niż przed upływem 3 dni od dnia zamknięcia przetargu i po pisemnej dyspozycji wpłacającego.

Organizator przetargu zawiadomi osobę ustaloną jako Nabywca nieruchomości o miejscu i terminie zawarcia umowy sprzedaży najpóźniej w ciągu 21 dni od dnia rozstrzygnięcia przetargu. W przypadku uchylenia się Nabywcy od zawarcia umowy notarialnej, tj. nie przystąpienia bez usprawiedliwienia do zawarcia umowy w miejscu i terminie podanym w zawiadomieniu lub braku zapłaty ceny nieruchomości do dnia zawarcia umowy, Burmistrz Miasta Pułtusk może odstąpić od zawarcia umowy, a wpłacone wadium nie podlega zwrotowi.

Cena sprzedaży nie może być rozłożona na raty, a dokonanie jej zapłaty wymagane jest jednorazowo najpóźniej w przeddzień zawarcia aktu notarialnego.

Przeprowadzone w dniach 01.10.2019 r., 12.11.2019 r. i 21.01.2020 r. przetargi ustne nieograniczone na sprzedaż w/w nieruchomości zakończyły się wynikiem negatywnym.

Bliższych informacji o przetargu udziela Wydział Gospodarki Gruntami i Architektury Urzędu Miejskiego w Pułtusku, Rynek 41 [pokój nr 37, tel.233067237].

Burmistrz może odwołać przetarg z ważnych powodów.

OBWIESZCZENIE
Zawiadomienie
o wszczęciu postępowania

Zgodnie z art. 61 § 4 ustawy z dnia 14 czerwca 1960 r. - Kodeks postępowania administracyjnego (Dz. U. z 2020 r. poz. 256 z późn. zm.)

zawiadamiam,

że na wniosek Polskiej Spółki Gazownictwa sp. z o.o., w imieniu której działa pełnomocnik Pan Wojciech Witek wszczęte zostało postępowanie administracyjne w sprawie ustalenia lokalizacji inwestycji celu publicznego polegającej na budowie sieci gazowej średniego ciśnienia (do 0,5 Mpa) z rur PE dn 40, na terenie działek nr ewid. 58/9, 58/11, 91, 58/12 w obrębie 13 miasta Pułtusk.

W związku z powyższym informuję, że zgodnie z art. 10 § 1 KPA strony postępowania mogą zapoznać się z aktami sprawy po wcześniejszym uzgodnieniu terminu z właściwym pracownikiem Urzędu (zgodnie z Zarządzeniem Nr 166/2020 Burmistrza Miasta Pułtusk z dnia 22.04.2020 r. z późn. zm. w sprawie ograniczenia dostępu interesantów do pomieszczeń Urzędu Miejskiego w Pułtusku oraz Miejskiego Ośrodka Pomocy Społecznej w Pułtusku) oraz zgłosić do niej ewentualne wnioski, dowody i uwagi.

Zgodnie z art. 78 § 1 KPA, strona ma prawo żądać przeprowadzenia dowodu, który może być uwzględniony, gdy przedmiotem dowodu jest okoliczność mająca znaczenie dla sprawy.

Sprawę prowadzi: Justyna Borowska, tel. 23 306 72 37, justyna.borowska@pultusk.pl.

Z up. Burmistrza
mgr inż. Anna Maliszewska
Kierownik Wydziału Gospodarki Gruntami i Architektury

OBWIESZCZENIE
Zawiadomienie
o wszczęciu postępowania

Zgodnie z art. 61 § 4 ustawy z dnia 14 czerwca 1960 r. - Kodeks postępowania administracyjnego (Dz. U. z 2020 r. poz. 256 z późn. zm.)

zawiadamiam

że na wniosek Polskiej Spółki Gazownictwa sp. z o.o., w imieniu której działa pełnomocnik Pan Wojciech Witek wszczęte zostało postępowanie administracyjne w sprawie ustalenia lokalizacji inwestycji celu publicznego polegającej na budowie sieci gazowej średniego ciśnienia (do 0,5 Mpa) z rur PE dn 40, na terenie działki nr ewid. 198/17 w obrębie 10 miasta Pułtusk.

W związku z powyższym informuję, że zgodnie z art. 10 § 1 KPA strony postępowania mogą zapoznać się z aktami sprawy po wcześniejszym uzgodnieniu terminu z właściwym pracownikiem Urzędu (zgodnie z Zarządzeniem Nr 166/2020 Burmistrza Miasta Pułtusk z dnia 22.04.2020 r. z późn. zm. w sprawie ograniczenia dostępu interesantów do pomieszczeń Urzędu Miejskiego w Pułtusku oraz Miejskiego Ośrodka Pomocy Społecznej w Pułtusku) oraz zgłosić do niej ewentualne wnioski, dowody i uwagi.

Zgodnie z art. 78 § 1 KPA, strona ma prawo żądać przeprowadzenia dowodu, który może być uwzględniony, gdy przedmiotem dowodu jest okoliczność mająca znaczenie dla sprawy.

Sprawę prowadzi: Justyna Borowska, tel. 23 306 72 37, justyna.borowska@pultusk.pl.

Z up. Burmistrza
mgr inż. Anna Maliszewska
Kierownik Wydziału Gospodarki Gruntami i Architektury

Pułtusk
nowoczesnym miastem z tradycjami

Urząd Miejski w Pułtusku przyjmuje interesantów:
w poniedziałki w godz. 8.00 - 17.00
od wtorku do czwartku w godz. 8.00 - 16.00
w piątki w godz. 8.00 - 15.00

Elektroniczna skrzynka podawcza: www.pultusk.eboi.pl;
e-mail: um@pultusk.pl; www.pultusk.pl; BIP: www.bip.pultusk.pl

PRZYJĘCIA INTERESANTÓW:

Burmistrz Miasta Pułtusk Wojciech Gregorczyk
przyjmuje interesantów:
- poniedziałki w godzinach 14:00-17:00 w sprawach skarg i wniosków
- wtorki w godzinach pracy Urzędu

Zastępca Burmistrza Miasta Pułtusk
przyjmuje interesantów, przedsiębiorców
oraz osoby zainteresowane prowadzeniem działalności gospodarczej
- piątki w godzinach pracy Urzędu

Sekretarz Miasta Pułtusk
przyjmuje interesantów
- poniedziałki w godzinach 9:00-15:00

Burmistrz Miasta Pułtusk
Wojciech Gregorczyk

eprasa.pl 218693cd19

ZAKROCZYM. Poseł prosi o zmianę decyzji

Czy PINB stać na samodzielną decyzję?

Poseł Piotr Uściński ogłosił w piątkowe przedpołudnie dobre wieści dla mieszkańców Emolinka i okolicznych wsi. Stojąc przed Powiatowym Inspektoratem Nadzoru Budowlanego pokazał decyzje tego organu z marca br., wedle której burmistrz Zakroczymia ma czas do 2023 roku na wykonanie prac remontowych na terenie Szkoły Podstawowej w Emolinku

W krótkim wystąpieniu poseł połączył tę informację z niedawną decyzją Mazowieckiego Kuratora Oświaty odmawiającą zgody na zamknięcie szkoły i ogłosił, iż dzięki temu szkoła zamknięta nie będzie.

Na facebook`owym profilu p. posła Uścińskiego można przeczytać: *PINB przedłużył do 31 sierpnia 2023 roku termin na wykonanie modernizacji budynku szkoły w Emolinku. Liczę więc, że Burmistrz Zakroczymia wykona w tym czasie zalecenia PINB i szkoła będzie mogła funkcjonować jeszcze wiele lat. Panie Burmistrzu, dzięki Prezydentowi gmina otrzyma 500000 zł. z Funduszu Inwestycji Samorządowych. Proszę Pana, niech Pan przeznaczy część tej kwoty na Emolinek. Albo niech Pan tymi pieniędzmi sfinansuje inne potrzeby gminy, a z innych środków wesprze szkołę. Z góry dziękuję.*

Informacja ta wywołała wielkie poruszenie w sieci, a wśród rodziców wręcz entuzjazm. Pod adresem burmistrza padły oskarżenia, że ukrywał przed Radą Rodziców pewne dokumenty.

Czy tak jest w istocie? Niestety, może się okazać, że powstały wybuch radości jest przedwczesny. W piśmie Inspektoratu, które rodzice już w maju otrzymali do wiadomości czytamy o przełożeniu ostatecznego terminu remontu szkoły na 2023 rok. Problem polega na tym, że PINB z końcem czerwca 2020 zakazał użytkowania piwnicy i klatki schodowej i ta decyzja nie została zmieniona.

Medialne zamieszanie skomentował dla nas Artur Ciecierski, burmistrz Zakroczymia:

Decyzja PINB zmieniła źródłową decyzję w taki sposób, że przedłuża się termin wykonania zaleceń z ekspertyzy do 31 sierpnia 2023r. z jednoczesnym wyłączeniem od dnia 27 czerwca 2020r. z użytkowania klatki schodowej i piwnicy do czasu przeprowadzenia remontu. Informowałem o tym na swoim profilu niezwłocznie po uprawomocnieniu się tej decyzji. Decyzja została wykonana, a wskazane obszary wyłączone z dniem 27 czerwca 2020r.

Ponadto dodaję, że Rada Rodziców otrzymała przedmiotową decyzję PINB. W mediach społecznościowych pojawiają się nieprawdziwe informacje jakoby urząd nie przekazał rodzicom tej decyzji. W załączeniu pismo jako dowód , że rodzice otrzymali decyzję i kiedy ją otrzymali.

Obecnie procedowane jest przez Ministra Edukacji Narodowej zażalenie gminy na postanowienie Kuratora. Decyzja MEN jeszcze nie dotarła. Jeśli MEN podtrzyma opinię Kuratora to organ prowadzący wespół z dyrektorem szkoły będzie przygotowywał organizację roku szkolnego. W związku z tym, że Rada Miejska w Zakroczymiu na ostatniej sesji odrzuciła wniosek Rady Rodziców w sprawie wyodrębnienia środków na remont szkoły - szkoła od 1.09 będzie funkcjonować na parterze (3 sale lekcyjne). Oznacza to nawet trójzmianowość, a także organizację zajęć łączonych zgodnie z rozporządzeniem MEN. Arkusz organizacji szkoły zatwierdzony w maju przewiduje zastosowanie w pełni organizacji zajęć łączonych. Oznacza to wspólne zajęcia dla dzieci z różnych klas na zajęciach takich jak j. polski, matematyka i inne.

Powstały po wystąpieniu poselskim szum domyka informacja Piotra Uścińskiego, z której wynika, iż jest on świadom stanu faktycznego, gdyż poinformował o złożeniu do nowodworskiego PINB-u prośby o zmianę ostatniej decyzji. Pozwoliłoby to na dalsze funkcjonowanie zarówno klatki schodowej, jak i szkolnej kotłowni. Niestety, Inspektorat podlega miejscowemu starostwu, a to daje nikłe szanse na zmianę marcowej decyzji na korzyść rodziców.

Piotr Korycki

Pani Anna Piasecka zastąpiła panią Teresę Kicińską na stanowisku skarbnika

CZOSNÓW

Pani skarbnik odchodzi na emeryturę

Po 13 latach pracy na stanowisku skarbnika gminy Czosnów, pani Teresa Kicińska przechodzi na emeryturę. Jej miejsce zajmie Anna Piasecka, która była zastępcą skarbnika

Podczas XXIII Sesji Rady Gminy Czosnów odbyło się odwołanie gminnego skarbnika. Funkcja ta była pełniona 13 lat przez Panią Teresę Kicińską, która teraz przeszła na emeryturę.

Zanim zaczęła pracować w Czosnowie, swoje doświadczenie zdobywała od 1976 w gminie Leoncin, z czego od 2001 pełniła funkcję Skarbnika. Pani Teresa ukończyła studia magisterskie na Uniwersytecie Warszawskim – w zakresie samorządu terytorialnego i rozwoju lokalnego, studia podyplomowe w Szkole Głównej Gospodarki Wiejskiej w zakresie rachunkowości, zdobyła również świadectwo kwalifikacji dotyczące prowadzenia ksiąg rachunkowych oraz została uhonorowana medalem pamiątkowym „Pro Masovia" przez Marszałka Województwa Mazowieckiego.

Na stanowisko Skarbnika Gminy Czosnów Radni jednogłośnie powołali – Panią Annę Piasecką – dotychczasowego zastępcę Skarbnika. Na zakończenie Pani Teresa Kicińska podziękowała wszystkim za współpracę oraz miłą, spokojną i niepowtarzalną atmosferę.

EG/fot. Gmina Czosnów, czosnow.pl

ZAKROCZYM

14-latek ukradł samochód: CHCIAŁ JECHAĆ NAD MORZE

Nowodworscy policjanci interweniowali w sprawie zgłoszenia o kierującym, który dziwnie się zachowuje i może być nietrzeźwy. Reakcja innych uczestników ruchu drogowego spowodowała, że zjechał on z drogi nr 7 i w gminie Zakroczym porzucił auto w przydrożnym rowie, a sam oddalił się. Policjanci zatrzymali kierującego, był nim 14-latek z Warszawy, który jak oświadczył chciał wybrać się autem nad morze. Teraz o jego losie zdecyduje sąd rodzinny

We wtorek, 30 czerwca po godz. 18:00 do dyżurnego komendy powiatowej policji w Nowym Dworze Mazowieckim wpłynęło zgłoszenie, iż DK7 w kierunku Gdańska jedzie osobowy Hyundai i40, którego kierujący dziwnie się zachowuje. Inni uczestnicy podejrzewali, że za kierownicą auta może siedzieć nietrzeźwa lub pod wpływem środków odurzających osoba. Kierujący innym autem widząc całą sytuację postanowił uniemożliwić mu dalszą jazdę. Wówczas, na wysokości gminy Zakroczym Hyundai skręcił z drogi nr 7 w kierunku miejscowości Strubiny. Następnie w Swobodni nastolatek siedzący za kierownicą wjechał do przydrożnego rowu, niemal uderzając w znak drogowy. Wysiadł z pojazdu i w pośpiechu zaczął uciekać.

Na miejscu natychmiast zjawili się policjanci, którzy podjęli penetrację terenu za mężczyzną. Do działań wykorzystano także przewodnika z psem służbowym. W tym samym czasie, na terenie Warszawy kobieta zgłaszała na policji zaginięcie syna oraz kradzież pojazdu.

Jak się okazało te dwie sprawy wiele łączyło; 14-latek zabrał kluczyki do Hyundaia należącego do jego matki i odjechał samochodem z terenu Warszawy.

Po długich poszukiwaniach chłopak został w nocy odnaleziony na terenie gminy Pomiechówek, w miejscowości Czarnowo. Pieszo pokonał kilkanaście kilometrów. 14-latek powiedział policjantom, że postanowił wybrać się samochodem nad morze. Policjanci przekazali go pod opiekę matki.

Fot. KPP NDM

Teraz o jego losie zdecyduje sąd rodzinny. **st. asp. Joanna Wielocha/G.P.**

WOJSZCZYCE

Zaoszczędzili kilkadziesiąt tysięcy złotych

Na ukończeniu są prace związane z remontem studni głębinowej w Wojszczycach. Prace remontowe kosztować będą Gminę Zakroczym 88 tysięcy złotych

Licząca sobie wiele miesięcy historia tej inwestycji pokazuje wartość umiejętności zarządzania majątkiem gminnym przez osoby za to odpowiedzialne. Pierwsze postępowanie zostało unieważnione już na początku maja br. Pojawiła się wówczas jedna oferta od „Firma Hydroinżynieria" z Warszawy na kwotę blisko 150 tys. zł. Była to kwota znacznie wyższa od tej, jaką zamierzano przeznaczyć na ten cel.

Na drugi przetarg wpłynęły trzy oferty. Najdroższa z nich sięgała kwoty ponad 531 tys. zł. brutto. Druga ofertę ponownie złożyła „Firma Hydroinżynieria", który tym razem oczekiwała zapłaty w wysokości około 110 tys. zł. Najtańszą ofertę przestawił zakład studniarski z Łasina, który chciał za te prace ok. 109 tys.

Maciej Dubiel, dyrektor Komunalnego Zakładu Budżetowego zdecydował się wówczas na indywidualne negocjacje cenowe z każdy z oferentów. Ostatecznie Kamil Stachyra z „Firma Hydroinżynieria" zaoferował wykonanie prac za 88 tys. złotych. Jest to niemal połowa pierwotnej oferty. SUW w Wojszczycach wybudowana została w 2009 roku.

Bardzo podobnie toczyły się przygotowania do wyburzenia ruin budynku przy ul. Tylnej w Zakroczymiu. Na pierwsze zapytanie ofertowe wpłynęło dziesięć odpowiedzi. Wymienione w nich kwoty sięgały od 30 do 1150 tysięcy złotych. Tu też, decyzją dyrektora Dubiela zdecydowano się na indywidualne negocjacje celowe. Ostatecznie do prac tych wybrano firmę „Roboty ziemne" z Kazunia Bielan, która uprzątnęła teren za 20 500 zł.

Piotr Korycki

eprasa.pl 218693cd19

ORLEN

WSPIERAMY POLSKĘ

wybierając polskie produkty

eprasa.pl 218693cd19

Serock innowacyjnie w fotowoltaice

Miasto i Gmina Serock realizuje wspólnie ze Stowarzyszeniem na rzecz Efektywności im. prof. Krzysztofa Żmijewskiego projekt, którego celem jest wsparcie wdrożenia idei spółdzielni energetycznych na naszym terenie.

Fotowoltaika jest jednym z najprężniej rozwijających się rynków z działu odnawialnych źródeł energii. Cały świat zaczyna się skupiać na OZE z powodu zmian klimatycznych związanych z rosnącą emisją CO2 i trudności instytucjonalnych z realizacji innych niskoemisyjnych źródeł energii. Moduły fotowoltaiczne to źródło czystej energii elektrycznej, stosunkowo proste w montażu i obsłudze, dzięki czemu większość gospodarstw domowych może pozwolić sobie na montaż prywatnej elektrowni. Spółdzielnia energetyczna jest następnym i korzystanym krokiem w tym kierunku, czyli w kierunku tworzenia lokalnych wspólnot energetycznych. Pozwala ona na zagospodarowanie nieatrakcyjnych terenów, znaczne obniżenie kosztów budowy instalacji (względem instalacji na dachu) jak i podłączenia użytkowników, którzy ze względu na architekturę swoich budynków lub rozmiary działek, nie są w stanie zamontować paneli u siebie, lub źródła indywidualne nie pokrywają w pełni własnego zapotrzebowania na energię.

Wybrane zalety i możliwości wynikające z funkcjonowania spółdzielni energetycznych:

- niższe rachunki za energię,
- niższe koszty „wejścia" do spółdzielni względem montażu instalacji fotowoltaicznej na dachu,
- przeniesienie kosztów i obowiązków utrzymania instalacji na spółdzielnię,
- brak problemów z „nadprodukcją" energii elektrycznej i jej odsprzedażą do sieci,
- wzrost konkurencyjności lokalnych przedsiębiorstw i rolnictwa,
- poprawa sytuacji finansowej mieszkańców, przedsiębiorców, rolników i ich rodzin,
- budowanie relacji gospodarczych w ramach wspólnot lokalnych,
- poprawa jakości środowiska naturalnego,
- tworzenie nowych miejsc pracy i kreowanie nowych usług na poziomie lokalnym,
- zwiększenie bezpieczeństwa energetycznego regionu,
- poprawa wizerunku i atrakcyjności turystycznej i rekreacyjnej terenu,
- wzrost atrakcyjności dla przyszłych inwestorów.

Przewidywalnym scenariuszem dalszych działań jest uruchomienie pilotażowej spółdzielni i wytypowanie optymalnej lokalizacji instalacji źródła OZE (fotowoltaicznej) dla jej potrzeb. Przewidujemy że pilotażowa spółdzielnia pozwoli wprowadzić w życie najbardziej efektywne sposoby jej funkcjonowania i przyczyni się do rozwoju tej inicjatywy, służąc przy tym Państwa interesom przy aktywnym Państwa udziale.

SPOTKANIE INFORMACYJNE

Już 13 lipca 2020 roku, o godzinie 17.00, w siedzibie Centrum Kultury i Czytelnictwa w Serocku przy ul. Pułtuskiej 35, planujemy zorganizowanie pierwszego spotkania informacyjnego w sprawie uruchomienia spółdzielni energetycznej i możliwości udziału w tej inicjatywie.

Na spotkaniu:

- odpowiemy na pytania czym jest spółdzielnia;
- przedstawimy wizję rozwoju spółdzielni i korzyści, jakie może ona przynieść każdemu z osobna jak i całej społeczności
- omówimy korzyści uczestnictwa w spółdzielni, porównamy koszty uczestnictwa w spółdzielni względem „tradycyjnej" indywidualnej instalacji na dachu

Spotkanie będzie zorganizowane z zachowaniem niezbędnych środków ostrożności epidemicznej.

Ze spotkania będzie prowadzona na żywo transmisja on-line za pośrednictwem fanpage'a Urzędu Miasta i Gminy Serock na portalu Facebook, z możliwością zadawania pytań na żywo, na które postaramy się odpowiedzieć w trakcie spotkania.

Kontakt w sprawie:
konsultacje@serock.pl
Referat GP UMiG Serock
Tel. 22 782 88 31, 22 782 88 27

Kolej z Zegrza do Przasnysza coraz bardziej realna

W dniu 24 czerwca 2020 roku w Przasnyszu podpisane zostało porozumienie między miastami wspólnie zainteresowanymi realizacją nowego połączenia kolejowego między Zegrzem a Przasnyszem.

Miastami sygnatariuszami porozumienia są: Serock, Pułtusk, Maków Mazowiecki i Przasnysz. Przyjęcie dokumentu jest konsekwencją procesu zapoczątkowanego przyjęciem przez zarządcę narodowej sieci kolejowej, spółkę PKP Polskie Linie Kolejowe S.A., dokumentu ramowego pt. „Master Plan dla transportu kolejowego w aglomeracji warszawskiej" wskazującym potrzebę budowy nowego szlaku kolejowego na kierunku północnym. Konsekwencją Masterplanu było pismo Burmistrza Miasta i Gminy Serock zapraszające do współpracy przy tym zagadnieniu miasta – potencjalnych beneficjentów nowej infrastruktury kolejowej i spotkanie z dnia 13 marca 2020 roku, zorganizowane w Makowie Mazowieckim.

Porozumienie stanowi punkt wyjścia dla dalszych starań ukierunkowanych na promowanie i rozwijanie inicjatywy budowy nowego połączenia kolejowego północnego Mazowsza z Warszawą, niezależnego względem dotychczasowych szlaków kolejowych.

W najbliższym czasie przewidywane są kolejne rozmowy zarówno przedstawicieli wspomnianych miast, jak i potencjalnych nowych partnerów wspierających realizację przedsięwzięcia. Kolejne wydarzenia wpisujące się w rozwój tej inicjatywy planowane są już na lipiec. Prowadzone rozmowy powinny dać odpowiedź co do możliwości finansowych i organizacyjnych realizacji przedsięwzięcia.

Ośrodek zdrowia na Osiedlu Zegrze

Spółka Serockie Inwestycje Samorządowe Sp. z o.o. podjęła działania na rzecz uruchomienia na Osiedlu Zegrze ośrodka zdrowia.

Po uzyskaniu wstępnej zgody na wynajem lokalu użytkowego zlokalizowanego na parterze budynku wielorodzinnego przy ul. Drewnowskiego 1 w Zegrzu, spółka SIS sp. z o.o. zleciła opracowanie kompletnej dokumentacji projektowo-kosztorysowej remontu przedmiotowego lokalu i adaptację na potrzeby Ośrodka Zdrowia w Zegrzu, umożliwiającego zapewnienie mieszkańcom dostępu do lekarza pierwszego kontaktu. W dniu 6 maja br. podpisana została umowa z firmą ART INDUSTRY Elżbieta Leszczyńska z siedzibą w miejscowości Michałów-Reginów na wykonanie kompleksowej dokumentacji projektowo- kosztorysowej dla tego zadania. Prace projektowe przewidują budowę pochylni dla osób niepełnosprawnych, wydzielenie z istniejącej przestrzeni lokalu pomieszczeń: wiatrołapu, recepcji/poczekalni, gabinetu zabiegowego/szczepień, gabinetu badań lekarskich/ gabinetu konsultacyjnego, WC dla personelu, WC dla pacjentów i osób niepełnosprawnych, pomieszczenia socjalnego oraz pomieszczenia porządkowego. Remont lokalu obejmie wymianę stolarki drzwiowej, wykonanie nowych tynków na ścianach, nowych posadzek, sufitów i parapetów oraz wymianę instalacji wewnętrznych - wodociągowej, kanalizacyjnej, elektrycznej, oświetleniowej, centralnego ogrzewania oraz ciepłej wody użytkowej, alarmowej, telefonicznej i internetowej. Dokumentacja projektowa obejmować będzie również aranżację pomieszczeń wraz z wyposażeniem w niezbędne urządzenia, meble, przyrządy, itp.

SIS SP. z o.o.

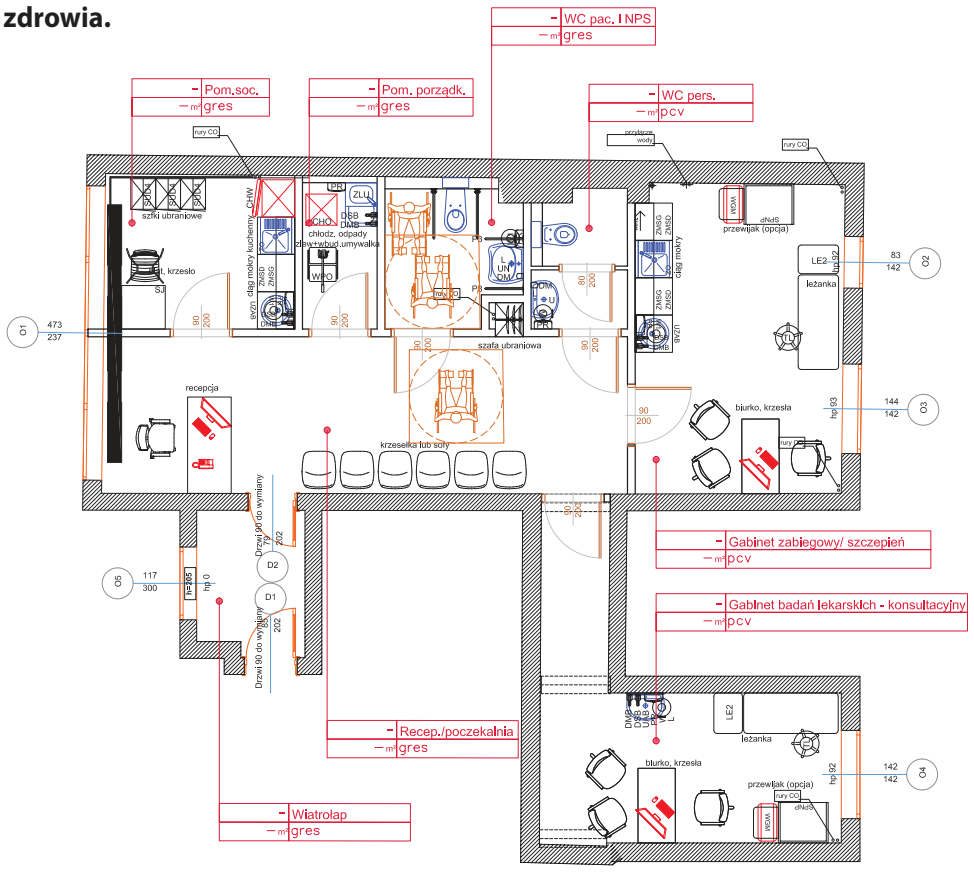

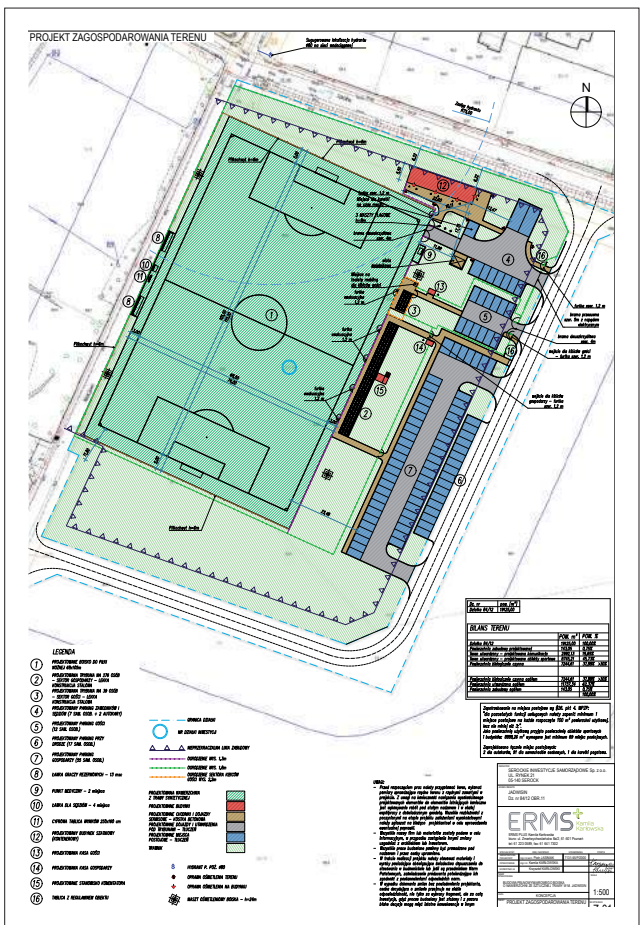

Budowa boiska w Jadwisinie

Spółka Serockie Inwestycje Samorządowe Sp. z o.o. podpisała w dniu 14 kwietnia br. umowę z firmą ERMS PLUS Kamila Karłowska z Poznania na wykonanie kompleksowej dokumentacji projektowo-kosztorysowej budowy pełnowymiarowego boiska piłkarskiego ze sztuczną nawierzchnią wraz z oświetleniem, zapleczem socjalno - szatniowym oraz obsługą komunikacyjną, w miejscowości Jadwisin. Projektowany obiekt sportowy będzie usytuowany na terenie działki nr ewid. 84/12 obr. 11 Jadwisin o łącznej powierzchni 19.126 m2. Wg założeń projektowych w miejscu tym powstanie boisko do piłki nożnej, o nawierzchni ze sztucznej trawy, o wymiarach pola gry 105m x 68m. Wyposażone zostanie w oświetlenie 500lx, odwodnienie, trybuny, piłkochwyty, stanowisko komentatorskie, tablicę wyników oraz zaplecze socjalno - szatniowe w zabudowie kontenerowej. Ponadto przewiduje się budowę drogi dojazdowej wraz z wjazdem na teren kompleksu sportowego oraz obsługą komunikacyjną i parkingiem, budowę ogrodzenia boiska i terenu oraz monitoringu CCTV. Otoczenie boiska zostanie uzupełnione małą architekturą np. kosze na śmieci, ławki, witacz/pylon, maszty flagowe reklamowe, itp. oraz zielenią niską i wysoką. Wstępne założenia przedstawia przygotowana przez Wykonawcę koncepcja architektoniczna, z którą można się zapoznać na stronie www.sis.serock.pl.

SIS SP. z o.o.

STRONA PRZYGOTOWANA PRZEZ REFERAT KOMUNIKACJI SPOŁECZNEJ UMIG SEROCK

eprasa.pl 218693cd19

EDUKACJA

62 szkoły wsparte przez mazowiecki samorząd

62 szkoły z Warszawy i gmin podwarszawskich otrzymają od samorządu Mazowsza sprzęt komputerowy do prowadzenia zajęć online. W sumie w projekcie bierze udział 236 mazowieckich szkół. Jego całkowita wartość to aż 35 mln zł

– Doposażamy mazowieckie szkoły w sprzęt, który pomoże uczniom w zdalnej nauce. Ostatnie miesiące nie były łatwe. Nowa sytuacja, z którą przyszło się mierzyć szkołom była wyzwaniem dla wszystkich. Dlatego tak ważna jest sprawna realizacja tego projektu. Liczymy, że uda się dostarczyć do szkół komputery już na początku nowego roku szkolnego – podkreśla Elżbieta Lanc, członek zarządu województwa mazowieckiego.

Dzięki temu wsparciu do szkół trafi niezbędny do prowadzenia zdalnych lekcji sprzęt i oprogramowanie. Będą to stanowiska komputerowe, tablice multimedialne, monitory interaktywne, tablice dotykowe, laptopy, tablety, moduły i programy edukacyjne, drukarki, projektory oraz urządzenia wielofunkcyjne. Nauczyciele przy użyciu zakupionego w projekcie sprzętu i oprogramowania wezmą udział w szkoleniach i instruktażach z prowadzenia nauki w formie zdalnej. Uczniowie, w tym ze specjalnymi potrzebami edukacyjnymi i z niepełnosprawnościami otrzymają urządzenia mobilne (laptopy/tablety) oraz dostęp do Internetu. Wsparciem zostaną objęci uczniowie nieposiadający warunków technicznych do uczestnictwa w zdalnych zajęciach lekcyjnych.

Źródło: **Biuletyn samorządu mazowieckiego**

Telefon do redakcji Tygodnika Nowodworskiego

691 222 327

CZOSNÓW

Odszkodowania dla hodowców ryb

Jak przypomina czosnowski samorząd, od 1 lipca rolnicy, którzy w związku z wystąpieniem suszy lub powodzi w 2019 r. ponieśli szkody w hodowli ryb słodkowodnych mogą składać w ARiMR wnioski o dofinansowanie.

Stawka pomocy wynosi 300 zł na 1 ha powierzchni gruntów pod stawami zarybionymi. Wysokość dofinansowania będzie ustalana jako iloczyn powierzchni gruntów pod stawami zarybionymi oraz stawki pomocy na 1 ha tej powierzchni.

Przy czym wysokość pomocy dla jednego podatnika podatku rolnego nie może być większa niż równowartość w złotych 30 tys. euro. Wsparcie będzie udzielane w ramach pomocy de minimis w sektorze rybołówstwa i akwakultury.

Wnioski do połowy lipca są przyjmowane w biurach powiatowych Agencji. Można je składać osobiście, o ile w danej placówce istnieje taka możliwość. Dokumenty można też przekazać za pośrednictwem platformy ePUAP lub wysłać rejestrowaną przesyłką pocztową.

Piotr Korycki

NASIELSK. Znany i nieznany

Czy Nasielsk „urodził się” pod ciemną gwiazdą?

O tym, że Nasielsk urodził się pod ciemną gwiazdą mówiło się w Nasielsku od dawna. Można nawet zaryzykować i powiedzieć, że od początków jego powstania. A jego początki sięgają IX wieku

Jego poważny wiek potwierdzają badania archeologiczne, jakie tu zostały przeprowadzone. Ostatnio takie badania prowadził dr Mariusz Błoński. Były one wyjątkowo solidne i owocne, a do tego zakończyły się wydaniem książki autorstwa Pana Doktora: „Nasielsk we wczesnym Średniowieczu”. Takiego opracowania Nasielsk jeszcze nie miał. Nie oznacza to jednak, że badania archeologiczne nie powinny być już prowadzone. Powinny, i to jak najbardziej, ponieważ ziemia nasielska kryje jeszcze wiele niespodzianek.

Drugą pracą na liście wydawnictw dotyczących dziejów Nasielska, porządkującą niejako dane na temat jego dziejów, są wydane w roku 1970 przez Mazowiecki Ośrodek Badań Naukowych „Szkice z dziejów Nasielska i dawnej Ziemi Zakroczymskiej”. To pokłosie sesji naukowej, jaka odbyła się w Nasielsku 22 października 1966r. z okazji 900.lecia miasta w ramach ogólnopolskich obchodów Millenium państwa polskiego. Pozycja ta zawiera referaty wygłoszone w trakcie uroczystej sesji. Osoby organizujące sesję dołożyły starań, aby efekt podjętych tematów przyczynił się do bardziej wnikliwych badań w latach następnych. Chodziło tu zwłaszcza o przeszłość, ale też o pobudzenie lokalnej społeczności do zainteresowania się historią swojego miasta. Referenci zauważyli, że jest to potrzeba dnia dzisiejszego, co może jednocześnie wpłynąć na dalszy rozwój miasta i ziemi nasielskiej. Ważnym elementem sesji była wystawa pt. „IX wieków Nasielska”. Zgromadzono na niej dużą ilość materiałów źródłowych. Wystawę zorganizowało Archiwum Państwowe m. st. Warszawy i Województwa Warszawskiego przy współudziale Stowarzyszenia Archiwistów Polskich. Wydaje się, że ta cenna wystawa została jakby zapomniana, że nie została w tamtym czasie w odpowiedni sposób zarejestrowana. To jednak w tamtym czasie pojawiła się idea zorganizowania nasielskiego zakładu dokumentacji dziejów miasta i mini muzeum nasielskiego. Pewne próby w tym względzie były podjęte. W Szkole Podstawowej nr 2 została zorganizowana Izba Pamięci Narodowej. Należała ona do najlepszych tego typu placówek w Polsce, a wyrazem tego było przyznanie szkole za tę działalność Medalu Komisji Edukacji Narodowej. Niestety Izba przestała istnieć.

Ubocznym niejako efektem działalności Izby było skatalogowanie prawie dwóch tysięcy pozycji pisanych i drukowanych, gdzie wspomniany był Nasielsk. Planowano, że w przyszłości, gdy powstanie Zakład Dokumentacji Dziejów Miasta, pozycje powyższe będą gromadzone. Planowano też gromadzenie w jednym miejscu kronik szkolnych, zakładowych i kronik różnego rodzaju organizacji. Niestety niewiele z tego wyszło i wiele tego rodzaju cennych świadectw z dziejów Nasielska zostało bezpowrotnie straconych.

Prezentując najważniejsze pozycje pisane dotyczące dziejów Nasielska, z których jedna jest pozycją naukową, a drugą zaliczylibyśmy do pozycji popularno naukowych, warto zwrócić szczególną uwagę na opowiadanie z XVIII wieku „Na zamku Nasielskim” Anny Zielińskiej. Niestety, zachowało się tylko kilka sztuk tego wydawnictwa.

Jasnym punktem na nasielskim rynku wydawniczym jest z pewnością pozycja dokumentująca dzieje nasielskiej kolejki wąskotorowej. Sama historia tej kolejki to na pewno czarna gwiazda nasielskiej historii. Nie udało się jej obronić przed zagładą. A przestała istnieć w dziwnych okolicznościach, w dodatku po wcześniejszym wpisaniu jej do rejestru zabytków i dziwnym jej usunięciem z tego rejestru.

W ostatnim czasie na nasielskim rynku wydawniczym pojawiło się jeszcze kilka pozycji książkowych. Niestety, nie wszystkie z nich można zaliczyć do jasnych gwiazd dokumentujących dzieje Nasielska, a są - na szczęście nieliczne - i takie, które z dokumentacją dziejów mają niewiele wspólnego, albo te dzieje przedstawiają w sposób bajeczny. I tutaj, nieco na marginesie, chciałbym zwrócić uwagę na ciekawe opracowanie historyczne doktora Ostaszewskiego z Mławy, pod równie ciekawym tytułem: „Bajeczne dzieje Nasielska”. Pozycja ta została wydrukowana w niewielu egzemplarzach.

Wracając do powtarzanego przez niektórych nasielszczan powiedzenia, że Nasielsk urodził się pod ciemną gwiazdą i szukając przyczyn takiego przekonania, warto zwrócić uwagę na pewne najważniejsze fakty z dziejów miasta. Narodziło się ono w wieku IX. Pierwsza wzmianka pochodzi z roku 1065. Zawarta jest w tzw. falsyfikacie mogileńskim. Najprościej mówiąc są tam zapisane powinności finansowe (dziesięcina) nasielskiego grodu na rzecz klasztoru w Mogilnie. To jasna gwiazda? Chyba nie. To wyraz poddaństwa. Kolejnym etapem w dziejach miasta jest rok 1386, kiedy to Nasielsk „otrzymuje”, jak się nie bez podstaw uważa prawa miejskie. Tyle tylko, że jest to oddanie (sprywatyzowanie) Nasielska przez księcia mazowieckiego Janusza I w posiadanie rycerzowi Jakuszowi z Radzanowa. Nasielsk nie otrzymuje samorządu, a w dodatku jest podzielony, między prywatnego właściciela, plebana i zakon czerwiński. I trwa to aż do wieku XIX, kiedy wreszcie Nasielsk przestaje być miastem prywatnym. W międzyczasie był jeszcze potop szwedzki, po którym w Nasielsku pozostało niewiele ponad 100 osób.

Jasna gwiazda zaświeciła miastu na nowo z chwilą wybudowania linii kolejowej (kowelskiej, nadwiślańskiej). Wprawdzie budowa ta w ówczesnej społeczności nasielskiej miała wielu przeciwników, co znalazło odbicie w ówczesnej prasie. Fortuna jak się mówi, kołem się toczy. Wcześniej, z chwilą utworzenia powiatów, Nasielsk nie „mógł” być powiatem, bo był miastem prywatnym, po drugiej wojnie światowej, kiedy tworzono powiaty nie skorzystał z szansy na skutek zabiegów pułtuszczan przerażonych tym, że od tego powiatu oderwano np. Serock, Maków i Wyszków.

Kiedy wydawało się, że Nasielsk zyskał wreszcie szansę na rozwój przyszły nowe zawirowania i miasto dość gwałtownie straciło tysiące miejsc pracy i poważne zakłady pracy. W tym okresie miał też miejsce historyczne powrót do dawnej ziemi zakroczymskiej. Stało się to na skutek nowego powołania powiatów i przejście do powiatu nowodworskiego. Tym razem o tym zadecydowali sami mieszkańcy Nasielska, którzy taką wolę wyrazili, a ówczesne władze państwowe ich wolę uszanowali W tym towarzystwie powiatowym Nasielsk jest jakby nieco zagubiony, co widać mimo upływu lat, ale wszystko wskazuję, że był to krok trafny. I spełniła się niejako przepowiednia poprzednich pokoleń nasielszczan, które ukuły powiedzenie, że przeżyliśmy zabór pruski, przeżyjemy i pułtuski.

Andrzej Zawadzki

eprasa.pl 218693cd19

NOWY DWÓR MAZOWIECKI

Walka o rynnę trwa

Osiedle bloków przy gen. Thommee nie jest ani przyjazne, ani ładne, ani zadbane. Jednak zamieszkują tam ludzie, którzy starają się jak potrafią o poprawę swojego bytu mieszkaniowego

Jadąc drogą 85 w stronę lotniska po lewej stronie nie da się przeoczyć okazałego budynku i eleganckiej restauracji „Borodino", za to w prawo... lepiej nie patrzeć. To tam zlokalizowane jest osiedle kilku odrapanych bloczków, których wygląd i stan techniczny jest porażający. Budynki znajdują się w zasobach miasta i są zamieszkałe przez kilkadziesiąt rodzin, niejednokrotnie z dziećmi.

Do naszej redakcji zwrócili się mieszkańcy jednego z baraków – jak je sami określają – z prośbą o interwencje. - *Widzi pani sama jak my tu żyjemy. Wszystko się rozlatuje, tu odpada, tam odpada. Moja teściowa mieszka tu od 56 lat i nigdy nie było generalnego remontu. Coś połatają, coś prowizorycznie poprawią co jakiś czas i to wszystko. O wymianę rynny walczymy już ponad rok. Po ostatnich ulewach sytuacja jest tragiczna. Woda leje się po ścianach jednego z mieszkań, wpływa do piwnic, gdzie mamy zgromadzone różne rzeczy a nas odsyłają od Annasza do Kajfasz i tak drobnej, ale ważnej dla nas sprawy nie idzie załatwić* – powiedziała jedna z mieszkanek. - *Oni to nas traktują gorzej jak psy. Chcieliby, żeby nas w ogóle nie było. A przecież płacimy regularnie czynsze, sami wiele remontujemy i ulepszamy co się da na własny koszt* – dodaje sąsiadka.

Nie ulega wątpliwościom, że warunki życia w tym miejscu są bardzo trudne. Mieszkania pozbawione są ogrzewania i ciepłej wody. Niektórzy dokonali przeróbek i posiadają sanitariaty i łazienki, jednak nie wszyscy. Na tych pozostałych czeka na podwórku wychodek, którego stan urąga nie tylko przyzwoitości, ale wręcz ludzkiej godności. Wszędzie widać pozostawione sterty starych desek, materiałów budowlanych i różnych gratów. Wracając do meritum, czyli rynny to jest to przerdzewiały kawał metalu, który ledwo trzyma się dachu, a swoją funkcję odprowadzania deszczu stracił już chyba w poprzednim stuleciu. - *Już rok temu napisaliśmy podanie do Urzędu Miasta w sprawie naprawy tej rynny. Zostaliśmy przekierowani do Zarządu Budynków Komunalnych, gdzie powiedziano nam, że...podanie chyba zostało zagubione lub nie dotarło, bo oni nic takiego nie mają. 8 czerwca byliśmy na spotkaniu z panem burmistrzem Kowalskim, który powtórnie polecił złożyć nowe podanie. Zrobiliśmy wszystko zgodnie ze wskazówkami. Minął miesiąc i nikogo u nas nie było. Nikt się sprawą nie zainteresował a nam jak lało się po ścianach tak leje. Jeśli nam lokalna gazeta nie pomoże to będę chciała zainteresować naszym losem telewizję. Będzie wstyd na cały kraj, że w Nowym Dworze tak ludzie mieszkają* – ripostuje zdenerwowana lokatorka.

Zwróciliśmy się z pytaniem do ZBK czy tym razem podanie dotarło i w jaki sposób sprawa będzie prowadzona. Odpowiedź jaką otrzymaliśmy na nasze pismo skierowane do pani prezes zarządu ZBK Anny Rutkowskiej, zacytujemy w całości, by nie stracić nic z treści: „*W nawiązaniu do Pani zapytania informujemy, że prace remontowe w budynkach przy ul. Gen. Thommee w Nowym Dworze Mazowieckim realizowane są po uzyskaniu środków od właściciela, czyli Gminy Nowy Dwór Mazowiecki. W roku 2020 zrealizowane zostały prace remontowe w budynku nr 7. Polegały one na częściowej naprawie poszycia dachu (nad trzema lokalami mieszkalnymi), wymianie podbitki, wzmocnieniu krokiew oraz naprawie i wymianie części orynnowania. Na wszystkich budynkach były prowadzone prace polegające na uzupełnieniu ubytków na elewacji budynku. W chwili obecnej wystawione zostało zlecenie naprawy poszycia dachu na części budynku nr 3 (termin realizacji zadania do 15.07.2020r).*"

Pięknie, pięknie choć nie o to pytaliśmy.

„*Ponad to informujemy, że podanie mieszkańców w sprawie naprawy rynien wraz z kosztorysem zostało przekazane do Właściciela. Oczekujemy na zabezpieczenie środków na realizację zadania. W chwili otrzymania informacji z Urzędu Miasta Nowy Dwór Mazowiecki o zabezpieczeniu środków rozpoczną się prace remontowe.*"

Zatem teraz piłeczka po stronie właściciela budynków. Czy będzie dalej przerzucana czy może uda się wygospodarować środki na tą drobną naprawę? Życie pokaże. Oby stało się to zanim zniecierpliwieni mieszkańcy zaproszą telewizję. **GM**

Tak wygląda rynna, o której naprawę walczą mieszkańcy

Osiedle zamieszkują rodziny z dziećmi

„Toaleta" do ogólnego użytku

CZOSNÓW

Odbiór bioodpadów w nowych terminach

Urząd Gminy w Czosnowie poinformował o nowych terminach odbioru odpadów „bio" w lipcu br.

Piotr Korycki

GMINA CZOSNÓW — HARMONOGRAM ODBIORU ODPADÓW ULEGAJĄCYCH BIODEGRADACJI Z ZABUDOWY JEDNORODZINNEJ W 2020 ROKU

	Miejscowości	Kwiecień	Maj	Czerwiec	Lipiec	Sierpień	Wrzesień	Październik	Listopad	Grudzień
1.	Dobrzyń, Adamówek (ul. Prosta, ul. Graniczna), Łosia Wólka, Augustówek, Jesionka, Małocice, Wólka Czosnowska, Wrzosówka, Janów Mikołajówka, Brzozówka, Aleksandrów, Dąbrówka,	6,20	4,11,18,25	1,8,15,22,29	6,13,20,27	10,24	7,21	5,19	16	14
2.	Sowia Wola, Sowia Wola Folwarczna, Cybulice, Cybulice Duże, Czeczotki, Cybulice Małe,	7,21	5,12,19,26	2,9,16,23,30	7,14,21,28	11,25	8,22	6,20	17	15
3.	Kazuń Bielany, Dębina, Kazuń Polski, Sady, Kazuń Nowy	8,22	6,13,20,27	3,10,17,24	1,8,15,22,29	12,26	9,23	7,21	18	16
4.	Pieńków, Izabelin-Dziekanówek, Czosnów, Cząstków Polski, Cząstków Mazowiecki	9,23	7,14,21,28	4,12,18,25	2,9,16,23,30	13,27	10,24	8,22	19	17
5.	Palmiry, Łomna, Łomna-Las, Kaliszki, Janówek Adamówek (ul. Brzozowa, ul. Pańska), Truskawka, Wiersze, Kiścinne	10,24	8,15,22,29	5,13,19,26	3,10,17,24,31	14,28	11,25	9,23	20	18

ODBIÓR ODPADÓW ULEGAJACYCH BIODEGRADACJI Z OSIEDLI W 2020 ROKU

1.	Kazuń Nowy PAN, Kazuń Nowy Osiedle, Łomna-Las	2 razy w tygodniu (kwiecień - październik) - poniedziałki, piątki
		1 raz w tygodniu (listopad - marzec) - poniedziałki

Przypominamy, że odpady muszą być wystawione przed posesję do godz. 7 rano lub altana śmietnikowa musi być otwarta w dniu wskazanym w harmonogramie.

Ewentualne reklamacje, prosimy zgłaszać telefonicznie pod numerem 22 785 02 01 wew. 136 lub na adres e-mail: gospodarkaodpadami@czosnow.pl

ZAKROCZYM

Kolejne absolutorium

Na ostatniej sesji Rady Miejskiej w Zakroczymiu (30 czerwca) burmistrz Artur Ciecierski po raz 6. otrzymał jednogłośne absolutorium z wykonania budżetu za rok ubiegły, a także wotum zaufania radnych. Jak podkreślił podczas omawiania raportu o stanie gminy, był to bardzo dobry rok pod względem inwestycyjnym, ale też rok pełen zaskoczeń pod względem dynamicznie rosnących wydatków na oświatę

Sesja była też okazją do przedstawienia przygotowanego przez Kamila Janczarka projektu uchwały „W sprawie przeprowadzenia konsultacji społecznych dotyczących Budżetu Obywatelskiego 2021 w Mieście Zakroczym". Dzień później projekt został złożony na ręce Przewodniczącego Rady Miejskiej w Zakroczymiu.

- *Budżet Obywatelski w małych miastach i gminach jak Zakroczym nie jest obowiązkowy. Wynika on jedynie z chęci poznania potrzeb mieszkańców miasta. Tak jak napisałem w uzasadnieniu, służy również integracji i aktywizacji lokalnej społeczności* - powiedział nam radny Janczarek. - *Jest to punkt umieszczony w naszym programie wyborczym. Już dziś dziękuję radnym i burmistrzowi Zakroczymia za pozytywną reakcję na informacje o przygotowanym projekcie* - czytamy w opublikowanej przez niego informacji.

Piotr Korycki

eprasa.pl 218693cd19

SPROSTOWANIE Z SIENNICY

Anna Darmetko nadesłała na adres Redakcji żądanie opublikowania sprostowania nieprawdziwych, jej zdaniem, treści zawartych w artykule „Grunt to rodzinka" opublikowanym w dniu 16 czerwca. Zgodnie z prawem prasowym publikujemy je, zaś odpowiedź autora w oparciu o magnetofonowy zapis rozmowy zamieścimy w kolejnym wydaniu TN.

„W artykule „Grunt to rodzinka" opublikowanym w 25 numerze Tygodnika Nowodworskiego autorstwa Piotra Koryckiego, nieprawdziwa jest informacja, jakoby rozmowa telefoniczna w celu zweryfikowania uzyskanych informacji przeprowadzona została z Anną, która odbierając telefon, przedstawiła się jako Halina Matuszewska. Prawdą jest, że telefon odebrała Halina Matuszewska, a następnie w trakcie rozmowy przekazała słuchawkę córce Annie. Nieprawdziwa jest również informacja, jakoby Anna wspominała podczas rozmowy, że Zbigniew to alkoholik i skończony leń. Podczas rozmowy telefonicznej nie padło takie stwierdzenie, a jego zamieszczenie jest wynikiem niezachowania staranności i rzetelności przy zbieraniu i wykorzystaniu materiałów przez autora. Ponadto treść artykułu może sugerować, że pieniądze zebrane w akcji „Gramy dla Wiktora" zostały przeznaczone na zakup samochodu, podczas gdy został on sfinansowany z oszczędności Anny oraz środków pochodzących w kredytu". **red.**

KAZUŃ

Oni już się zdecydowali

W poniedziałek, 29 czerwca 2020 r. w Kazuniu, kolejni ochotnicy wstąpili w szeregi 6 Mazowieckiej Brygadzie Obrony Terytorialnej. Szkolenie w nowych realiach sanitarnych rozpoczęło blisko 82 kandydatów (20 kobiet i 62 mężczyzn) w ramach 16-dniowego szkolenia podstawowego, którzy będą szkolić się na terenie Ośrodka Szkolenia Poligonowego Wojsk Lądowych w Wędrzynie

Ochotnicy z całego południowego Mazowsza rozpoczęli swoje pierwsze szkolenie w Wojskach Obrony Terytorialnej. W praktyce będzie ono obejmowało naukę i doskonalenie umiejętności taktycznych i strzeleckich. Pierwszego dnia ochotnicy zostali umundurowani i wyekwipowani oraz zostali poddani „testowi wejściowemu" sprawności fizycznej i badaniu współczynników masy ciała. Wyniki tych testów i badań zostaną wykorzystane w dalszej służbie, głównie w celu doskonalenia sprawności fizycznej kandydatów. Następne dni obejmować będą wdrożenie elementów zielonej taktyki właściwej dla lekkiej piechoty.

Największy nacisk podczas szkolenia zostanie położony na naukę praktycznych umiejętności posługiwania się bronią, zasad zachowania na polu walki oraz przetrwania. Ważnymi elementami będą również pomoc przedmedyczna i topografia.

W połowie szkolenia dołączą do nich 19 żołnierzy rezerwy, którzy zrealizują szkolenie wyrównawcze (8-dniowe). Finałem szkolenia podstawowego będzie „pętla taktyczna", podczas której Terytorialsi sprawdzą swoje umiejętności w praktyce.

Szkolenie zakończy się 12 lipca br. Wtedy to Terytorialsi złożą przysięgę wojskową na placu apelowym w Ośrodku Szkolenia Poligonowego Wojsk Lądowych w Wędrzynie. Nałożone obostrzenia epidemiczne spowodowały, że tym razem przysięga będzie zamknięta dla gości.

Piotr Korycki

PIŁKA NOŻNA. Świt Nowy Dwór Maz. w półfinale Pucharu Polski!

Świt po drogrywce wygrywa z Mszczonowianką

Nie była to łatwa przeprawa dla Świtu Nowy Dwór Maz., który w minioną sobotę zmierzył się z KS Mszczonowianką w ćwierćfinale Pucharu Polski (gr. Mazowiecki ZPN). Ostatecznie górą byli biało-zieloni, wygrywając 2:1 po dogrywce

Rozgrywany w samo południe, sobotni mecz w ramach Pucharu Polski gr. MZPN nie należał do najłatwiejszych dla biało-zielonych. Rywal - czwartoligowy KS Mszczonowianka, mający atut własnego boiska, to nie uchodził za faworyta. Mimo to, to właśnie gospodarze na początku meczu przeważali na połowie Świtu i stworzyli sobie więcej sytuacji podbramkowych, na szczęście dla Świtu - nieskutecznych. Pierwsza połowa zakończyła się więc bezbramkowym remisem.

Druga połowa meczu również nie rozpoczęła się po myśli biało-zielonych. Wynik na 1:0 otworzyli gospodarze po bramce strzelonej przez Macieja Naleję w 61. minucie. Im bliżej było do końcowego gwizdka, tym nowodworzanie zaczęli coraz odważniej napierać na bramkę przeciwnika. Po regulaminowych 90. minutach wynik nie uległ zmianie, ale sędzia postanowił doliczyć 3 minuty. W czasie doliczonego czasu gry błąd obrony wykorzystał Bartosz Michalik, który zdołał wyrównać wynik spotkania na 1:1. Nowodworzanie wrócili do gry, a mecz rozpoczął się na nowo.

Zawodników czekała zatem dogrywka 2x15 minut w mocno dającym się we znaki palącym słońcu. Już w pierwszej minucie dogrywki, kiedy to Świt rozgrywał rzut rożny, niepilnowany w polu karnym Sebastian Cuch dał prowadzenie Świtowi 2:1, którego nie oddał już do końca spotkania.

Skład: Prus - Kamiński, Drwęcki, Długołęcki, Cuch, Kusiński, Tlaga, Basiuk, Pomorski, Wiśniewski, Maciejewski. Rezerwa: Mściwujewski, Drewnowski, Czajka, Michalik B., Michalik H., Kwiatkowski.

KS Mszczonowianka Mszczonów - MKS Świt Nowy Dwór Mazowiecki 1:2 pd. 1:1 (0:0). Bramki dla Świtu: Bartosz Michalik 90`+3`, Sebastian Cuch 92`.

W półfinale Świt zmierzy się na wyjeździe z MKS Mazovia Mińsk Mazowiecki, w sobotę 11 lipca br.

Ewa Gruszka

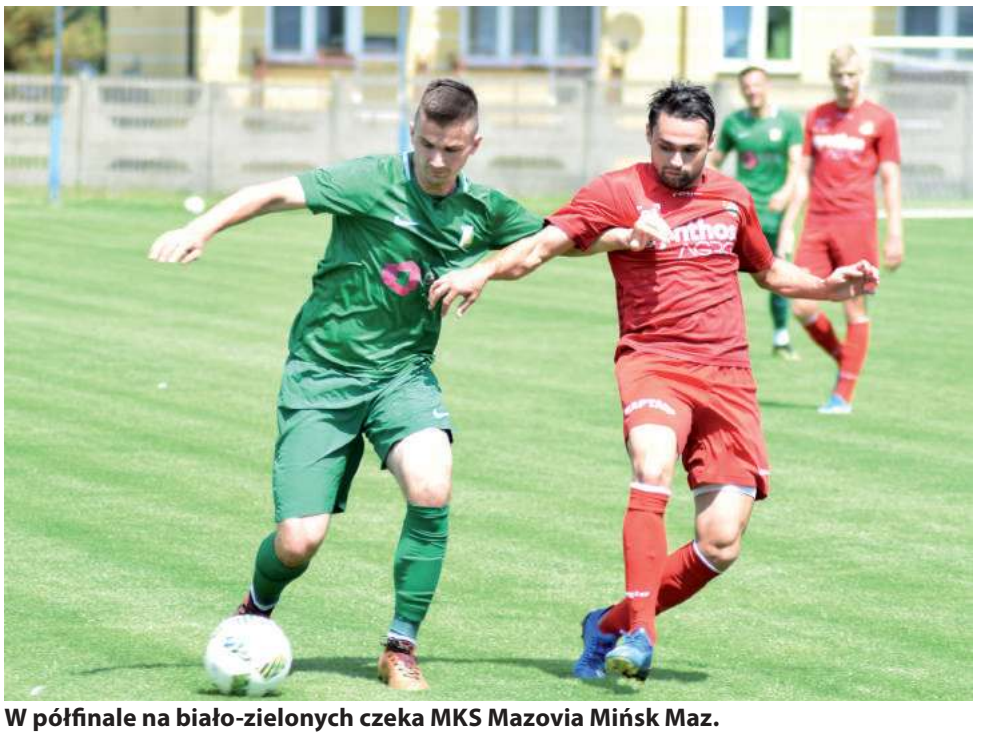

W półfinale na biało-zielonych czeka MKS Mazovia Mińsk Maz.

eprasa.pl 218693cd19