Nr 19 (1058)
7 maja 2024 r., rok XXV
ISSN 1641-7038
nr indeksu 27805X
cena 4,00 zł (VAT 5%)
www.twojglos.pl

Jesteśmy na Facebooku
TWÓJ GŁOS - gazeta powiatu ryckiego

9 771641 703001 19

TWÓJ Głos

GAZETA POWIATU RYCKIEGO

„Polonez dla Dęblina"

STR. 13

W NUMERZE:

DĘBLIN
Historyczny sukces Mai Markowskiej, uczennicy Szkoły Podstawowej nr 5 STR. 2

RYKI
Podczas akcji #KOMÓRKOMANIA w „Mechaniku" zarejestrowanych zostało 29 potencjalnych dawców komórek macierzystych i szpiku STR. 2

POWIAT
Gdy słyszą syrenę alarmową nie zwlekają ani chwili. Spieszą ratować ludzkie życie lub mienie, często narażając samego siebie STR. 6

GM. UŁĘŻ
Zespół Szkół Ogólnokształcących w Sobieszynie zorganizował zjazd absolwentów STR. 7

RYKI
Pisze własne teksty i komponuje muzykę. Jagoda Jóźwik zajęła czołowe miejsca w konkursach na szczeblu wojewódzkim STR. 8

POWIAT
2 maja obchodziliśmy Dzień Flagi Państwowej RP, a dzień później rocznicę uchwalenia w 1791 roku Konstytucji 3 Maja STR. 12

RYKI
Marek Leszczyński przedstawił w Rykach część swojej bogatej kolekcji dzieł. Artysta potrafi namalować nawet muzykę STR. 14

KOLESIOSTWO I DYSKRYMINACJA W ŻŁOBKU?

Lista dzieci, dla których od września byłoby miejsce w Miejskim Żłobku w Rykach miała zostać ogłoszona 22 kwietnia. Wciąż jej nie ma, bo rekrutacja została odroczona

STR. 4

Samochód rozbił się o drzewo

Do groźnie wyglądającego zdarzenia drogowego doszło w nocy z soboty na niedzielę na ulicy Stężyckiej w Dęblinie

STR. 3

Plany zagospodarowania Buksy stanęły w miejscu

W lutym minął termin ważności porozumienia podpisanego przez gminę z Instytutem Rybactwa Śródlądowego ws. ryckiego stawu. Kolejnym etapem miała być już umowa na jego użytkowanie, ale jej nie ma STR. 3

Robił porządki i znalazł bombę

Niebezpieczne znalezisko leżało tu od czasu II wojny światowej. Bombę zabrali wezwani na miejsce saperzy STR. 3

KOSZ ŻYCZEŃ

DLA
Janka Gośniaka
ze Swat

Janku, z okazji okrągłych urodzin chcemy złożyć Ci życzenia. Szczęścia, zdrowia i zadowolenia. Życia bez stresu i bez problemów. Niech Ci słońce jasno świeci i zadowolenia z dzieci. Niech Ci szczęście dopisuje, radość w życiu niech zwiastuje. Niech Bóg łaskawy da żyć spokojnie długie lata. Życzy siostra Leokadia z rodziną

Historyczny sukces Mai Markowskiej

Maja jest uczennicą Szkoły Podstawowej nr 5 w Dęblinie. Historią zaczęła interesować się kilka lat temu. Głównie starożytnością (fot. ZSO Dęblin)

Po etapach szkolnym i rejonowym ósmoklasistka ze szkoły Podstawowej nr 5 w Dęblinie zdobyła tytuł finalisty etapu wojewódzkiego kuratoryjnego konkursu z historii

Maja zmierzyła się z testem obejmującym szeroki zakres wiedzy historycznej od starożytności do współczesności. Imponująca znajomość historii oraz umiejętność analitycznego myślenia pozwoliły jej znaleźć się wśród 100 najlepszych uczniów z województwa lubelskiego. Taki sukces gwarantuje Mai przyjęcie do wybranej szkoły ponadpodstawowej w pierwszej kolejności oraz dodatkowe punkty przy rekrutacji.

Maja jest pasjonatką historii. Interesuje się głównie starożytnością. - *Zaciekawiła mnie mitologia, nie tylko grecka, ale i te mniej znane chociażby słowiańska. Zawsze interesowało mnie, skąd się coś wzięło, jak zaczęły się tradycje, jak powstawały miasta* - mówi ósmoklasistka. Jeszcze po sukcesie na etapie szkolnym mówiła, że dobry wynik pomógłby jej w realizacji zamierzeń. Swoją przyszłość chciałaby powiązać ze swoimi zainteresowaniami. - *Żeby cieszyło mnie to, co będę robić* - podkreśla. Najpierw liceum ogólnokształcące o profilu humanistycznym, a później studia.

MECHANIK TO SZKOŁA Z ŻYCIEM

Podczas akcji #KOMÓRKOMANIA w Zespole Szkół Zawodowych nr 1 im. Wł. Korżyka w Rykach zarejestrowanych zostało 29 potencjalnych dawców komórek macierzystych i szpiku

Już po raz czwarty w ryckim „Mechaniku" została zorganizowana akcja rejestracji potencjalnych dawców pod nazwą #KOMÓRKOMANIA. Odbywa się przy zaangażowaniu wielu wolontariuszy

Przeszczepy szpiku kostnego stanowią jedną z najefektywniejszych metod leczenia wielu poważnych chorób krwi. Fundacja DKMS od 15 lat działa na rzecz poszerzania bazy potencjalnych dawców szpiku, dzięki czemu odgrywa kluczową rolę w ratowaniu życia tysięcy ludzi na całym świecie. W Polsce jest zarejestrowanych ponad 2 miliony osób i codziennie 21 dawców z baz DKMS oddaje krwiotwórcze komórki macierzyste, jednak to wciąż za mało.

DLA WIELU TO JEDYNA SZANSA

W Polsce co 40 minut stawiana jest diagnoza: nowotwór krwi. Dla wielu chorych jedyną szansą na życie jest przeszczepienie szpiku lub komórek macierzystych. Znalezienie odpowiedniego dawcy jest czasem bardzo trudne, dlatego im więcej osób jest zarejestrowanych w bazie jako potencjalni dawcy, tym więcej pacjentów ma nadzieję na wygranie z chorobą. Bardzo dobrze zdają sobie z tego sprawę w Zespole Szkół Zawodowych im. Władysława Korżyka w Rykach. Już po raz czwarty właśnie w „Mechaniku" została zorganizowana akcja rejestracji potencjalnych dawców pod nazwą #KOMÓRKOMANIA. Odbywa się przy zaangażowaniu wielu wolontariuszy. Dzięki nim szkoła otrzymała tytuł „Szkoła z Życiem". - *Serdecznie dziękujemy wszystkim odważnym o wielkich sercach, którzy są gotowi bezinteresownie pomóc drugiemu człowiekowi. Dziękujemy też tym, którzy wspierali naszą akcję, sami nie mogąc zostać dawcami* - mówi Elżbieta Lipska, inicjatorka akcji w „Mechaniku".

W PARZE ZE SKROMNOŚCIĄ

Tego dnia wszystkie zdrowe osoby, w wieku 18-55 lat, mogły zarejestrować się w bazie potencjalnych dawców komórek macierzystych Fundacji DKMS Polska. Zarejestrowało się 29 osób. - *Nie wiem, czy ktoś z dawców potencjalnych zarejestrowanych u nas został dawcą rzeczywistym. To nie takie proste. Np. mój syn miał telefon z DKMS, potwierdził swoją gotowość, ale ostatecznie do przeszczepu nie doszło. Może ktoś z absolwentów oddał komórki lub szpik, ale nikt nie przyszedł, żeby się pochwalić. Wielkie serca często idą w parze ze skromnością* - podkreśla pani Elżbieta.

Rejestracja jako potencjalny dawca to poważna decyzja. - *Niektórzy podejmowali ją bez wahania, mówiąc: Czemu nie, jeśli chodzi o czyjeś życie. Najbardziej wzruszające były dla mnie sytuacje, jak ktoś przełamywał swoje lęki (np. przed igłami), jak ostatecznie serce i bezinteresowność brały górę nad strachem* - wspomina Elżbieta Lipska.

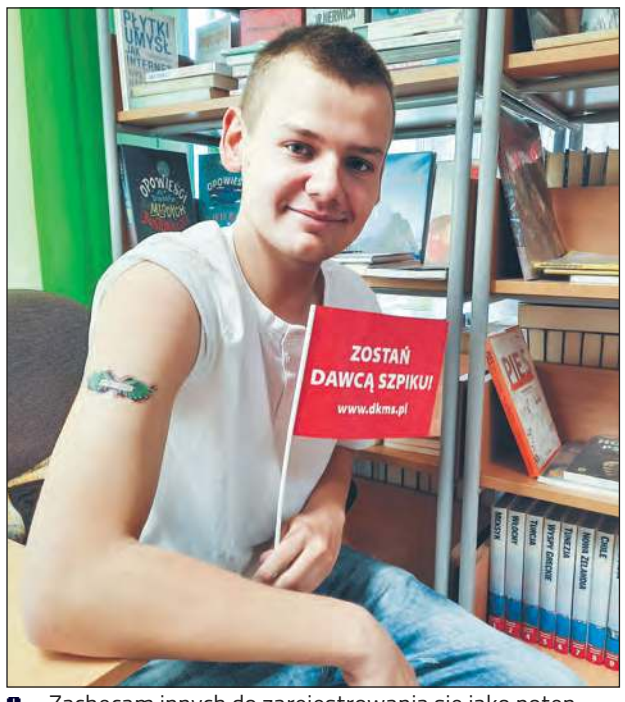

- Zachęcam innych do zarejestrowania się jako potencjalny dawca szpiku. To nic nie boli. Na patyczki pobiera się wymaz z wewnętrznej strony policzka i to wszystko - zapewnia Janek Warowny

POMAGANIE MA WE KRWI

Jedną z osób, które zdecydowały się zarejestrować w bazie potencjalnych dawców komórek macierzystych i szpiku był Janek Warowny. - *Zdecydowałem się, bo przecież dzięki temu mogę uratować komuś życie, a nic to nie kosztuje* - mówi czwartoklasista technikum. - *Gdyby teraz zadzwonili do mnie z fundacji to myślę, że na 99% nie odmówiłbym* - dodaje Janek, bo pomaganie ma we krwi. - *Kiedyś bardzo chciałem oddać swoją krew, niestety zdrowie mi na to nie pozwoliło, ale niebawem ma być kolejna akcja krwiodawstwa w naszej szkole i na pewno będę chciał spróbować oddać krew i tym razem mam nadzieję, że się uda. Zawsze mam na uwadze to, że kiedyś to ja mogę potrzebować pomocy, dlatego warto samemu brać udział w takich akcjach i namawiam do tego innych* - podkreśla nastolatek.

Zbigniew Jończyk

TWÓJ Głos GAZETA POWIATU RYCKIEGO

REDAGUJE ZESPÓŁ:
Michał Gawryołek - red. naczelny, sekretarz redakcji, tel. 505 049 181, e-mail: michal@twojglos.pl
Zbigniew Jończyk - z-ca red. naczelnego, tel. 505 049 182, e-mail: jon.tg@op.pl
Tomasz Kępka - tel. 511 192 743, e-mail: tomaszkepka@twojglos.pl
Adam Faluszczak - sport, tel. 500 055 681, e-mail: awf@twojglos.pl
DZIAŁ REKLAMY: tel. 503 993 383, e-mail: reklama@twojglos.pl
SEKRETARIAT: Urszula Stoń
WSPÓŁPRACUJĄ: asp. sztab. Agnieszka Marchlak (kronika policyjna), **mł. bryg. Jarosław Lasek** (kronika strażacka), **Mariusz Nastalski** (sport)
SKŁAD I ŁAMANIE: Marek Kurdziałek, Michał Gawryołek
WYDAWCA: Firma Wydawnicza Michał Gawryołek, ul. Szkolna 1, 08-500 Ryki
DRUK: Drukarnia AGORA w Warszawie, nakład 3770 egz.
REDAKCJA: ul. Szkolna 1, 08-500 Ryki, tel. 510 332 855, e-mail: redakcja@twojglos.pl

ADRESY SKRZYNEK KONTAKTOWYCH
RYKI: wejście do redakcji (ul. Szkolna 1); sklep Delikatesy Centrum (ul. Słowackiego 15b); **DĘBLIN:** przed wejściem do biura SHPiU (ul. PCK 4); kiosk na stacji PKP (ul. Dworcowa); kiosk „Andbell" (ul. Niepodległości); **KŁOCZEW:** sklep GS Kłoczew (ul. Długa); **STĘŻYCA:** „APRO" Sklep Spożywczo-Przemysłowy; Sklep Spożywczo-Przemysłowy Anna Celińska; **UŁĘŻ:** Sklep Spożywczo-Przemysłowy „Groszek"; **NOWODWÓR:** Sklep Spożywczo-Przemysłowy Szczepan Kałaska; Sklep Spożywczo-Przemysłowy „U Leszka"; **GRABÓW SZLACHECKI:** A&M Sklep Spożywczo-Przemysłowy s.c.

Redakcja zastrzega sobie prawo zmiany tytułów, skracania i redagowania nadesłanych tekstów, nie zwraca materiałów nie zamówionych, nie ponosi odpowiedzialności za treść ogłoszeń, nie publikuje listów anonimowych (autor może sobie zastrzec imię i nazwisko do wiad. red)

Jesteśmy na Facebooku
Twój Głos - gazeta powiatu ryckiego

TURYKI.PL TUDEBLIN.PL

eprasa.pl 219b73db8b

PLANY NA ZAGOSPODAROWANIE BUKSY STANĘŁY W MIEJSCU

W lutym minął termin ważności porozumienia podpisanego przez gminę z Instytutem Rybactwa Śródlądowego ws. ryckiego stawu. Kolejnym etapem miała być już umowa na jego użytkowanie, ale jej nie ma. Sprawa skomplikowała się po zmianie rządu

Jesienią ub.r. przeprowadzono konsultacje społeczne koncepcji zagospodarowania stawu Buksa. Obecni na spotkaniu mieszkańcy mogli zobaczyć plany przygotowane przez firmę projektową. - W Buksie uczyłem się pływać. 65 lat czekałem i dopiero teraz widzę ucywilizowanie dzikiego kąpieliska - mówi Roman Kucharski

Pomysł na miejsce rekreacji nad Buksą powstał kilkadziesiąt lat temu. W latach 1972-76 rozpoczęta była inwestycja dotowana z budżetu miasta zmierzająca do przystosowania tego zbiornika do celów sportowo-rekreacyjnych. W latach 1996-98 miasto kontynuowało inwestycje sportowo-rekreacyjne: wykonano m.in. pomost kąpielowy, wyznaczono kąpielisko strzeżone, wykonano sanitariaty i uporządkowano plażę oraz zakupiono kajaki. Niestety ze względu na fakt, że nieruchomość nie stanowi własności gminy, dalszych prac zaniechano. Od wielu lat stawy w Rykach dzierżawiło Gospodarstwo Rybackie z Kocka. Negocjacje pomiędzy gminą a przedsiębiorstwem o np. poddzierżawieniu Buksy nie przyniosły zamierzonych skutków. Gospodarstwo miało obawy, że stworzenie na stawie funkcji rekreacyjnej źle wpłynie na hodowlę karpia na pozostałych akwenach, które są ze sobą połączone Zalesianką.

PIERWSZE MILIONY JUŻ SĄ

Ostatnio plany wprowadzania na stawie funkcji rekreacyjnej i kultury fizycznej w miejsce hodowlanej znów odżyły. W lipcu ub.r. do Ryk przyjechał dyrektor Instytutu Rybactwa Śródlądowego, który odkupił od Skarbu Państwa Buksę. Podczas wizyty zostało podpisane porozumienie, które pozwalało na rozpoczęcie prac dokumentacyjnych zagospodarowania terenu ryckiego stawu. Jesienią przeprowadzono konsultacje społeczne. - *Cieszę się, że jesteśmy już na tym etapie i niedługo będziemy mogli przystąpić do realizacji* - mówił we wrześniu 2023 roku burmistrz Jarosław Żaczek.

Plany „na Buksę", to przede wszystkim przygotowanie kąpieliska, plaży przy „harcówce", przystani dla kajaków, rowerów wodnych. Ale nie tylko. Przewidziane są także rewitalizacje domku młynarza, a także prace na cmentarzu żydowskim. To również zagospodarowanie pozostałego terenu wokół stawu poprzez budowę ścieżek rowerowych czy innych pasaży i pomostów. Inwestycja została podzielona na etapy, bo potrzeba na to wielu milionów złotych. Pierwsze ok. 4,5 mln gmina ma już zagwarantowane ze Zintegrowanych Inwestycji Terytorialnych (środki unijne) w ramach Miejskiego Obszaru Funkcjonalnego. - *W tej kadencji przed gminą Ryki są kolejne ważne zadania do wykonania. Jednym z najważniejszych jest zagospodarowanie terenu wokół stawu Buksa* - przyznaje burmistrz Ryk. Sprawa skomplikowała się jednak po jesiennych wyborach parlamentarnych i zmianie rządu.

APEL BURMISTRZA O WSPARCIE

28 lutego b.r. zakończyła się ważność porozumienia podpisanego przez gminę z Instytutem Rybactwa Śródlądowego. - *Wypełniliśmy wszystkie zobowiązania wynikające z tego porozumienia i czekamy na podpisanie umowy użytkowania stawu* - zapewnia Jarosław Żaczek. Kolejne miesiące mijają, a umowy nie ma, bo Instytut jest w tej chwili kontrolowany przez wiele instytucji państwowych m.in. NIK, Ministerstwo Rolnictwa i KOWR. Są też interwencje poselskie. - *Chodzi o posłów KO z Piaseczna i Łodzi, którzy tym się zainteresowali nie znając naszego miasta i być może nawet nie bardzo wiedzą, gdzie są Ryki, ale bardzo interesują się, co tu takiego strasznego się dzieje i jakie mamy plany co do tego stawu* - dziwi się burmistrz, ale zapewnia, że nie siedzi bezczynnie. - *Szukamy możliwości dotarcia do osób, które będą nasz projekt wspierały* - mówi Jarosław Żaczek. Niedawno dzięki wsparciu byłej już radnej Krystyny Grudniak odbyło się spotkanie z wiceministrem rolnictwa Jackiem Czerniakiem, który zadeklarował wsparcie. Odbyły się też już pierwsze rozmowy z ministrem rolnictwa.

- *Okres jest taki, że każdy boi się podjąć decyzji. Trzeba zaczekać. Jeśli ktoś może, bez względu na to, jakie ma poglądy polityczne i ma możliwości dotarcia do osób, które by wsparły nasz projekt, który robimy dla społeczeństwa o znaczeniu ponadlokalnym, to proszę nam pomóc, bo szkoda tego zmarnować. Myślę, że zwycięży rozsądek tych, którzy decyzje podejmują i tego projektu nie zniszczą* - zaapelował podczas ostatniej sesji burmistrz Ryk.

Zbigniew Jończyk

JAROSŁAW ŻACZEK, BURMISTRZ RYK

Estetyka i rozwój Ryk

To ważne przedsięwzięcie, bo to nie tylko kwestie estetyki, tego, że ten obszar będzie wyglądał inaczej, będzie spełniał funkcje rekreacyjnie, ale niewątpliwie wpłynie też na rozwój tego miasta. Nie będzie to wielki ośrodek wypoczynkowy, bo to też niewielki akwen, ale myślę, że jeśli uda nam się to zrobić w sposób dopasowany do potrzeb, ale jednocześnie atrakcyjny, to spowoduje, że będzie to miejsce, które będzie służyło i naszym mieszkańcom, ale również innym, którzy teraz omijają Ryki i jadą dalej szukając miejsc do wypoczynku nad wodą.

Plany „na Buksę"

Ciąg pieszo-rowerowy wokół stawu (oświetlony, monitorowany, wyposażony w ławeczki, kosze), park linowy, wieża widokowa do oglądania panoramy Ryk, pomosty, plac na food-trucki, kąpielisko, sezonowy pomost dla celów wypożyczalni kajaków, rowerów wodnych, miejsce piknikowe, punkty wędkarskie (poza częścią rekreacyjną), pomost do cumowania, wypożyczalnia sprzętu wodnego, izba pamięci, boisko do plażówki, parking samochodowy, budowa kładki (przejście do targowiska), promenada zakończona schodkami do wody nieopodal stadionu.

O włos od tragedii. Samochód rozbił się o drzewo

DĘBLIN Do groźnie wyglądającego zdarzenia drogowego doszło w nocy z soboty na niedzielę na ulicy Stężyckiej. Tuż po godzinie 2:00 służby zostały poinformowane o rozbitym samochodzie. - 62-letni kierowca samochodu marki mitsubishi na prostym odcinku drogi zasnął i uderzył w drzewo na lewym poboczu drogi - informuje asp. Łukasz Filipek, rzecznik prasowy KPP w Rykach. Na miejscu oprócz policji pojawili się druhowie z OSP Dęblin Masów oraz strażacy z dęblińskiego posterunku Państwowej Straży Pożarnej. Kierowca został przewieziony do szpitala. Po badaniach okazało się, że nie doznał żadnych obrażeń. Na szczęście prędkość samochodu nie była duża w chwili zderzenia z grubym drzewem, bo skutki mogłyby być o wiele poważniejsze. Policja apeluje do kierujących o zachowanie ostrożności i rozwagi. Wsiadając za kierownicę zawsze powinniśmy być dobrze wypoczęci i wyspani, zwłaszcza wtedy, kiedy planujemy podróż w godzinach nocnych. (fot. OSP KSRG Dęblin Masów)

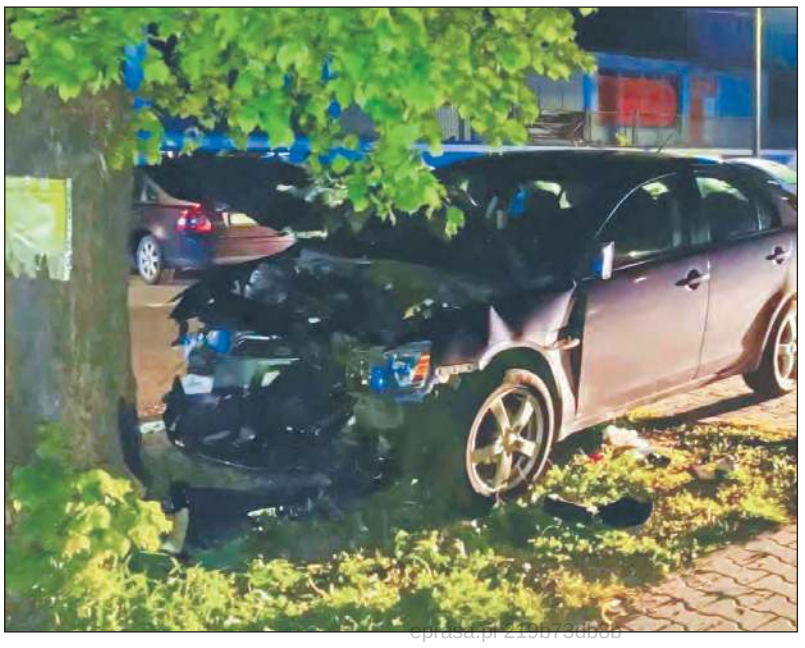

cprasa.pl 219b73db8b

Robił porządki i znalazł bombę

Niebezpieczne znalezisko leżało tu od czasu II wojny światowej. Bombę zabrali wezwani na miejsce saperzy

Na terenie jednej z posesji w gminie Ryki jej właściciel robił porządki. W pewnym momencie natknął się na przedmiot przypominający bombę lotniczą. Mężczyzna od razu powiadomił służby. Dyżurny ryckiej komendy skierował na interwencję policjantów, którzy zabezpieczyli miejsce oraz dokonali wstępnego rozpoznania znaleziska. Jak się okazało, była to pochodząca z czasów II wojny światowej bomba lotnicza. Na miejsce wezwano saperów, którzy zabrali niebezpieczne znalezisko do neutralizacji.

Policja przypomina, że zawsze w takich sytuacjach należy zachować ostrożność. - *Należy pamiętać, aby pod żadnym pozorem nie podnosić niewybuchów, nie odkopywać, nie przemieszczać, czy też manipulować przy nich. O ich znalezieniu należy jak najszybciej powiadomić najbliższą jednostkę Policji, a miejsce to w miarę możliwości zabezpieczyć przed dostępem osób postronnych* - przypomina asp. Łukasz Filipek, rzecznik prasowy KPP w Rykach.

KOLESIOSTWO I DYSKRYMINACJA W ŻŁOBKU? INTERWENIOWAŁ BURMISTRZ

Lista dzieci, dla których od września byłoby miejsce w Miejskim Żłobku w Rykach miała zostać ogłoszona 22 kwietnia. Wciąż jej nie ma, bo rekrutacja została odroczona

Żłobek Miejski w Rykach funkcjonuje od lutego 2019 roku. Jeszcze przed otwarciem rada miejska uchwaliła statut, w którym zawarto również kryteria przyjmowania dzieci

Gdyby miejsc w żłobku było więcej niż chętnych, to nie byłoby problemu. Ale jest. Od września placówka może zaopiekować się 36 maluszkami, tymczasem rodzice zgłosili aż 69 chętnych. Komisja rekrutacyjna zabrała się do pracy, aby wyłonić listę dzieci przyjętych do żłobka. Funkcjonuje on od lutego 2019 roku. Jeszcze przed otwarciem rada miejska uchwaliła statut, w którym zawarto również kryteria przyjmowania dzieci. Wynika z nich, że w przypadku, gdy liczba dzieci zgłoszonych do żłobka przekracza liczbę wolnych miejsc, w pierwszej kolejności przyjmowane są dzieci, których rodzeństwo uczęszcza do żłobka, których oboje rodziców albo rodzic samotnie wychowujący dziecko, pracują lub uczą się w systemie dziennym, prowadzą gospodarstwo rolne lub pozarolniczą działalność gospodarczą, pochodzące z rodzin wielodzietnych, w których jest co najmniej troje dzieci, dzieci posiadające orzeczenie o niepełnosprawności, co do których brak jest przeciwwskazań zdrowotnych uniemożliwiających uczęszczanie do żłobka.

NIKT NIE PRZYSZEDŁ Z PRETENSJAMI

- *Są to pierwsze kryteria, które musi spełnić kandydat. Później każde dziecko z największą liczbą punktów jest przyjmowane w pierwszej kolejności* - mówi Małgorzata Olszak, dyrektor Żłobka Miejskiego nr 1 w Rykach, która również jest osobą odpowiedzialną za przeprowadzenie rekrutacji. I tu pojawiły się zarzuty o nieprawidłowości. Do burmistrza Ryk, kilku redakcji, wojewody lubelskiego, a nawet premiera Polski został rozesłany anonim, w którym „Jan Kowalski" zarzuca kolesiostwo i dyskryminacje podczas tegorocznej rekrutacji. Dyrektor Olszak odrzuca te zarzuty i twierdzi, że cała „afera" ma związek z tym, że wystartowała w wyborach samorządowych do rady powiatu. - *Ani w trakcie rekrutacji, ani po jej zakończeniu nie zgłosił się do mnie osobiście żaden rodzic z jakimikolwiek uwagami czy pretensjami* - zaznacza Małgorzata Olszak.

Na kolejny rok szkolny w żłobku jest 36 miejsc. Po weryfikacji kart zgłoszeniowych wyszło, że jest 8 dzieci z największą ilością punktów spełniających kryteria ustawowe. To oznacza, że zostało jeszcze 28 wolnych miejsc, a kandydatów z równorzędną liczbą punktów jest 42. W sumie jest jeszcze 16 osób z mniejszą ilością punktów, a trzy zgłoszenia zostały odrzucone, bo dotyczyły dzieci spoza gminy Ryki. - *W takim przypadku wspólnie z komisją zdecydowaliśmy o dodatkowych kryteriach w regulaminie rekrutacji* - oznajmia dyrektor żłobka. Te dodatkowe kryteria to punkty za wiek dziecka. - *Ustawa mówi, że można przyjąć dziecko od 20 tygodnia życia. Jeżeli przyjęlibyśmy takie dziecko, to automatycznie zajęłoby miejsce na 3 lata, jeżeli rodzice wcześniej sami by nie zrezygnowali* - wyjaśnia dyrektor. Kryterium wiekowe, a więc „punktowanie" dzieci starszych miałoby spowodować większą rotację w żłobku, aby więcej rodzin mogło z niego skorzystać. Chętnych nie brakuje, bo żłobek kosztuje mniej w porównaniu z innymi placówkami na naszym terenie.

RUSZA ROZBUDOWA

Dodatkowy przywilej uzyskały też dzieci pracowników żłobka i to aż 5 punktów, najwięcej ze wszystkich kryteriów. - *Przyznaję, nie dopilnowałam tego* - bije się w pierś dyrektor Olszak. Tłumaczy jednak, że kiedyś były takie przepisy, których w pierwszej kolejności przyjmowało się dzieci pracowników. - *Tym się kierowaliśmy. Być może niepotrzebnie. Wycofujemy się z tego* - oznajmia Małgorzata Olszak. Stało się to po interwencji burmistrza. Jarosław Żaczek przyznaje, że nie wiedział o tych nieprawidłowościach. Kiedy otrzymał pismo przyjrzał się sprawie. - *Po analizie podjąłem decyzję o unieważnieniu rekrutacji na etapie dokonywania punktacji za poszczególne kryteria. Zobowiązałem też panią dyrektor do dokonania ponownej oceny wszystkich kart przyjęć do żłobka i ponownego nadania punktacji, która nie będzie obejmowała kryteriów budzących wątpliwości* - zaznacza burmistrz. Wkrótce po tym na stronie internetowej placówki zamieszczono informację, że „decyzją organu prowadzącego unieważniono wyniki rekrutacji do żłobka".

- *Na ten moment postanowiłam przyjąć te 8 dzieci z największą ilością punktów i zwróciłam się do burmistrza i rady miejskiej o ustalenie dodatkowych kryteriów w drodze uchwały* - oznajmia Małgorzata Olszak. Jednym z rozwiązań, jakie proponuje autor pisma do burmistrza jest przeprowadzenie losowania. Zarówno burmistrz, jak i dyrektor żłobka sceptycznie podchodzą do takiego rozwiązania. - *To też rodzice mogą zaskarżyć, bo jednemu to się będzie podobało, a drugiemu nie* - uważa dyrektor Olszak.

Najbardziej prawdopodobnym rozwiązaniem jest wprowadzenie kryterium wiekowego. Sytuację na pewno poprawi też planowana rozbudowa żłobka. Gmina pozyskała już na to zadanie dofinansowanie, jest też rozstrzygnięty przetarg. Firma, która go wygrała zaprojektuje i wybuduje nowe skrzydło. Znajdzie się w nim miejsce dla kolejnych 28 dzieci. Ma być gotowe już za rok.

Zbigniew Jończyk

epraca.pl 219b73db8b

stokrotka

● Ryki, ul. Warszawska 5 ● Nowodwór 69B

tanio tutaj jest

SOCZYSTY FILET Z PIERSI KURCZAKA

1 kg
Limit 3 kg/aplikacja

Hit radio i TV

jestem z Polski

z aplikacją **15,99**

bez aplikacji 16,99 ~~20,99~~

OGÓRKI GRUNTOWE

1 kg

Hit radio i TV

jestem z Polski

7,99 ~~12,99~~

SZYNKA OD SZWAGRA

Krakus; 29,90 zł/kg

Hit radio i TV

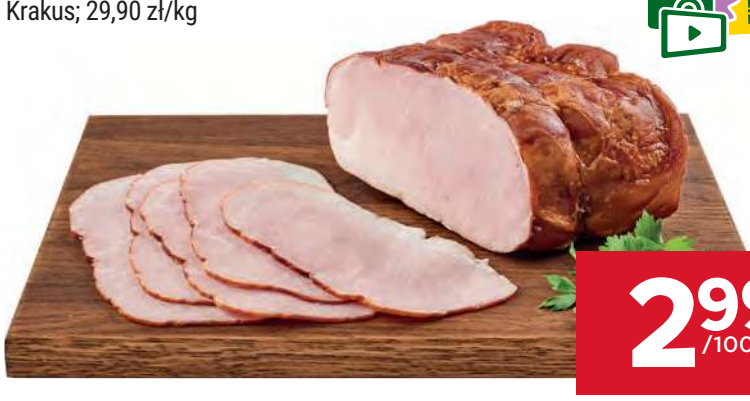

2,99 /100 g ~~4,89~~

KAWA MIELONA JACOBS KRÖNUNG

500 g; 39,98 zł/kg (z aplikacją), 43,98 zł/kg (bez aplikacji)
Limit 2 szt./aplikacja
Najniższa cena z ostatnich 30 dni – 29,99 zł

z aplikacją **19,99**

bez aplikacji 21,99

MAKARON TRADYCYJNY POLMAK

250 g; wszystkie rodzaje

Hit radio

2+1 GRATIS

Rabat nalicza się przy kasie.
Jego wartość zostanie rozłożona proporcjonalnie na wszystkie produkty w zestawie.

MLEKO UHT ŁOWICKIE 1,5%

1 l; OSM Łowicz

2+1 GRATIS

Rabat nalicza się przy kasie.
Jego wartość zostanie rozłożona proporcjonalnie na wszystkie produkty w zestawie.

PROSZEK ARIEL

1,98 kg; kolor, mountain spring; 16,67 zł/kg

KAPSUŁKI DO PRANIA ARIEL

24 szt.; kolor, mountain spring; 1,38 zł/szt.
Najniższa cena z ostatnich 30 dni – 34,99 zł

32,99

1/2 LITRA PIWA ZAWIERA 25 GRAMÓW CZYSTEGO ALKOHOLU ETYLOWEGO.

SPRZEDAŻ ALKOHOLU OSOBOM DO LAT 18 JEST PRZESTĘPSTWEM.

PIWO PERŁA CHMIELOWA

500 ml; puszka;
przy zakupie dwóch 4-paków: 5,98 zł/l
Przy zakupie jednego 4-paka: 3,99 zł/puszka (7,98 zł/l)

2,99 /puszka przy zakupie **dwóch 4-paków**

Oferta obowiązuje w dniach

9.05–15.05

lub do wyczerpania zapasów

Promocje cenowe nie łączą się. Przekreślona cena oznacza cenę sprzed obniżki – dla towarów łatwo psujących się i z krótkim terminem przydatności, między innymi takich jak mięso, warzywa, owoce, przy czym jest to najniższa cena jaka wystąpiła przed zastosowaniem obniżek, w jakimkolwiek sklepie sieci Stokrotka w formacie supermarket i market. Określenie **„Najniższa cena z ostatnich 30 dni"** jest stosowane w przypadku towarów innych niż łatwo psujące się lub z krótkim terminem przydatności – cena ta jest najniższą ceną jaka obowiązywała w okresie 30 dni przed wprowadzeniem obniżki w jakimkolwiek sklepie sieci Stokrotka w formacie supermarket i market. Ceny w poszczególnych sklepach mogą się różnić.

eprasa.pl 219b73db8b

ZAWSZE GOTOWI, BY NIEŚĆ POMOC

Gdy słyszą syrenę alarmową nie zwlekają ani chwili. Spieszą ratować ludzkie życie lub mienie, często narażając samego siebie

Tomasz Polak prezesem OSP Leopoldów jest od blisko 15 lat. Od 25 lat pracuje w Komendzie Powiatowej Państwowej Straży Pożarnej w Rykach na stanowisku operator w stopniu starszego ogniomistrza. - Mamy za co dziękować świętemu Florianowi, bo ubiegły rok był dla naszej jednostki wyjątkowy. Nie tylko udało się pozyskać dużo nowego sprzętu, ale też przeprowadzić termomodernizację naszej strażnicy - podkreśla prezes Tomasz Polak

Rok 2023 był wyjątkowo dobry dla wielu jednostek OSP na terenie powiatu ryckiego. Również tej z Leopoldowa. Od blisko 15 lat „prezesuje" jej Tomasz Polak. Na co dzień od 25 lat jest strażakiem Komendy Powiatowej Państwowej Straży Pożarnej w Rykach na funkcji operator-kierowca w stopniu starszego ogniomistrza. Po pracy znajduje jeszcze czas, aby udzielać się ochotniczo na rzecz ratowania życia, zdrowia i mienia mieszkańców. - *Czas szybko płynie. W przyszłym roku będą kolejne wybory i zobaczymy. Może ktoś z naszej młodzieży zdecyduje się mnie zastąpić* - mówi pan Tomasz. Okres, w którym przyszło mu pełnić funkcję prezesa, to najlepszy czas rozwoju leopoldowskiej jednostki w 55-letniej historii jej istnienia.

RODZINNE TRADYCJE

Pod koniec 2021 roku jednostka pozyskała nowy wóz bojowy scania, który zastąpił wysłużonego stara 244. Kolejne lata, to kolejna wymiana sprzętu strażackiego. Od tego najdrobniejszego, po całkiem duże urządzenia, w tym również kolejny samochód. Lekki ford transit zastąpił leciwego mercedesa, a w garażu stanął też nowy quad z przyczepką oraz pługiem do odśnieżania chodników i placów. Jest też dron z kamerą termowizyjną, który służy m.in. podczas poszukiwań osób zaginionych. W sobotę strażacy wspominali swojego patrona św. Floriana.

- *Jest za co dziękować* - przyznaje prezes. Nowy sprzęt, dobre wyposażenie jednostki to na pewno zachęta dla młodych ludzi, którzy myślą o tym, żeby zostać strażakiem. A to nie wszystko, bo parę miesięcy temu zakończyła się kompleksowa modernizacja całej strażnicy. - *Cieszę się, że udało nam się to wszystko przeprowadzić, ale również, że mamy zaangażowaną młodzież, która ma pełno różnych pomysłów na dobre funkcjonowanie naszej jednostki. Wszystko się liczy i dobrze, że takie osoby są i chcą działać dla naszej miejscowości, gminy, żeby można było nieść pomoc, a mieszkańcy czuli się bezpiecznie. Mając coraz lepszy sprzęt jesteśmy gotowi, żeby jeszcze bardziej skutecznie działać* - podkreśla Tomasz Polak, który podtrzymuje tradycje rodzinne. Jego ojciec też był druhem OSP Leopoldów, a w ślad za panem Tomaszem idą również jego dzieci. Córka jest jedną z kobiet, które działają przy jednostce oraz syn, który jest członkiem OSP, ale również strażakiem PSP, jako ratownik medyczny. - *Jestem z nich dumny. Fajna sprawa* - nie ukrywa prezes Polak.

CECHY DOBREGO STRAŻAKA

Na pytanie, jakie cechy powinien mieć dobry strażak, bez dłuższego namysłu nasz rozmówca wymienia odwagę. - *Zdarza się, że trzeba dotrzeć do niebezpiecznego miejsca narażając własne życie* - tłumaczy pan Tomasz. Dobry strażak powinien też być... uparty, ale w takim pozytywnym znaczeniu, to znaczy cały czas dążyć do tego, aby być coraz lepszym. Zdaniem doświadczonego strażaka, trudno też dobrze wypełniać takie obowiązki, gdy nie ma się w sobie chęci pomagania innym. Ważne są również, ale to już podczas samej akcji, świeży umysł i oczy szeroko otwarte. - *Wiadomo, że w naszej pracy bardzo ważny jest czas. Trzeba szybko nieść pomoc, bo każda sekunda się liczy, ale też nie można tego robić bezmyślnie, żeby nie doprowadzić do jeszcze większego nieszczęścia. Trzeba bezpiecznie wrócić z akcji, ale również do niej dojechać* - podkreśla Tomasz Polak.

MUSZĄ BYĆ WSZECHSTRONNI

OSP Leopoldów powstała w 1969 roku. Liczy 52 członków. Wśród nich jest też kilka kobiet, które służą swoją pomocą głównie przy organizacji wydarzeń czy uroczystości. Działają dwie młodzieżowe drużyny pożarnicze dziewcząt i chłopców. - *Myślę, że nasza jednostka wiekowo jest jedną z młodszych na naszym terenie. Starszych członków jest dosłownie kilku. Młodzież jest zaangażowana w funkcjonowanie jednostki i za to należą się na pewno podziękowania* - mówi prezes OSP Leopoldów. W ubiegłym roku jednostka była 23 razy dysponowana do zdarzeń. Odnotowano 2 wyjazdy do pożarów, 20 do miejscowych zagrożeń, a 1 alarm okazał się fałszywy. W akcjach najczęściej brali udział druhowie: Tomasz Gliwka, Mateusz Fijał, Patryk Prządka, Jakub Banaś, Adam Prządka, Jakub Filipek, Kornel Dusiński, Tomasz Polak, Jakub Koźlak, Szymon Prządka i Mateusz Traczyk. - *Wyjeżdżamy naprawdę do różnych zdarzeń. Paląca się sadza w kominie, sucha trawa, usuwanie gniazd szerszeni, czy usuwanie skutków anomalii pogodowych, powalonych drzew na drogi czy w końcu samych wypadków drogowych. Nie da się wyróżnić jakiegoś jednego typu działań. Musimy być wszechstronni i działać we wszystkich możliwych kierunkach* - zaznacza druh Polak.

486 WYJAZDÓW DRUHÓW OCHOTNIKÓW

Na terenie naszego powiatu funkcjonuje 48 jednostek ochotniczych straży, które w sumie liczą ponad 1800 członków. W ubiegłym roku do wszystkich zdarzeń odnotowano łącznie 466 wyjazdów druhów ochotników. Najwięcej pracy mają jednostki włączone do Krajowego Systemu Ratowniczo - Gaśniczego. Pokazują to statystyki. W 2023 roku 18 jednostek OSP KSRG wyjeżdżało 351 razy. Z kolei 30 jednostek OSP było dysponowanych do zdarzeń 135 razy.

W 2023 roku na terenie powiatu ryckiego straż odnotowała 169 pożarów, 424 miejscowe zagrożenia i 27 fałszywych alarmów. Na swoim koncie najwięcej wyjazdów ma OSP w Stężycy, dysponowana 42 razy. Wśród wszystkich jednostek jest również trzy, które w ubiegłym roku ani razu nie były dysponowane do zdarzeń. To Sarny, Niwa Babicka i Lasocin.

Wszystkich strażakom życzymy jak najmniej wyjazdów do akcji.

Zbigniew Jończyk

620 interwencji w 2023 roku

169 pożarów

424 miejscowe zagrożenia

27 fałszywych alarmów

2023 rok

1739 strażaków brało udział w akcjach

437 samochodów uczestniczyło w działaniach gaśniczych

2 osoby poniosły śmierć w wyniku pożaru

1 mln zł wyniosły straty w wyniku pożarów

4,7 mln zł warte było uratowane mienie

Święty Florian - żołnierz i męczennik

Żył około 250 r. na terenach dzisiejszej Austrii. W młodym wieku był już oficerem rzymskim. Wraz z 40 innymi żołnierzami został uwięziony oraz przymuszany do składania ofiar bożkom. Święty kategorycznie odmówił, za co został poddany biczowaniu. Następnie w Lorch, po bezskutecznych namowach namiestnika, Floriana dalej biczowano, stosując tym razem żelazne haki. Ostatecznie zdecydowano o jego śmierci. Uwiązano mu u szyi kamień i rzucono do rzeki. Jego ciało wyłowiła oraz pogrzebała wdowa Waleria. Miejsce jego pochówku, na którym stanął klasztor benedyktynów jest kluczowe dla Górnej Austrii. Na krakowskim Kleparzu znajduje się kościół św. Floriana, który ocalał podczas pożaru jako jedyny budynek w tej dzielnicy. W nim zostały wcześniej umieszczone relikwie świętego żołnierza. Florian patronuje nie tylko strażakom, ale też hutnikom, garncarzom oraz piekarzom

Jednostki OSP wyjeżdżały do zdarzeń

Stężyca	42
Ryki	34
Kłoczew	34
Dęblin Masów	32
Pawłowice	30
Leopoldów	23
Stary Bazanów	23
Brzeźce	21
Nowodwór	20
Ułęż	19
Sobieszyn	19
Bobrowniki	17
Grabów Rycki	16
Gęsia Wólka	16
Rososz	13
Brzeziny	11
Grabów Szlachecki	9
Stare Zadybie	8
Budki Kruków	8
Paprotnia	8
Zawitała	7
Przykwa	6
Wola Zadybska	6
Trzcianki	6
Korzeniów	5
Zosin	5
Czernic	5
Nowe Zadybie	5
Kawęczyn	4
Białki Dolne	4
Chrustne	4
Lendo Ruskie	4
Swaty	4
Sędowice	3
Wylezin	2
Ownia	2
Janopol	2
Stryj	2
Zalesie	1
Stara Rokitnia	1
Oszczywilk	1
Nowa Dąbia	1
Kletnia	1
Kokoszka	1
Sierskowola	1
Sarny	0
Lasocin	0
Niwa Babicka	0

eprasa.pl 219073db8b

WSPOMNIENIOM I ZABAWIE NIE BYŁO KOŃCA

Na jeden dzień sale lekcyjne zamieniły się w kawiarenki, a od dawna dorośli uczniowie poczuli się, jak za szkolnych czasów. 27 kwietnia Zespół Szkół Ogólnokształcących w Sobieszynie zorganizował zjazd absolwentów

W siódmym zjeździe absolwentów sobieszyńskiego liceum wzięło udział ponad setka dawnych jego uczniów

Sobieszyńska placówka nie ustaje w pamięci o swoich uczniach, którzy opuścili jej mury na przestrzeni 80 lat. Tyle bowiem liczy sobie liceum, która dziś nosi imię Jana III Sobieskiego. Choć sama idea zjazdów jest zdecydowanie młodsza, także i one wrosły w kalendarz szkolnych wydarzeń. Za każdym razem uczestniczą w nich nauczyciele i dawni uczniowie. Tym razem była to już siódma edycja zlotu.

Radości z ponad setki gości nie krył dyrektor. - *Wasze przybycie skłania do odbycia podróży w czasie. Zapraszam do miejsca, gdzie czas traci władzę. Bo tu codziennie słychać dźwięk dzwonka wzywającego na lekcje* - mówił Artur Łukasiak. Dyrektor nie omieszkał pochwalić się też osiągnięciami szkoły na przestrzeni ostatnich dziesięciu lat, bo tyle upłynęło od poprzedniego zjazdu. - *Nasi uczniowie o profilu policyjnym uczestniczyli w obozach i kursach. W klasach mamy nowoczesne wyposażenie i szybki Internet. Doszło do wielu prac inwestycyjnych: remontu kuchni, stołówki i sali gimnastycznej. Powstały szatnie i sanitariaty przy sali, a ostatnio zbudowaliśmy windę* - wyliczał Łukasiak. Minusem jest tylko to, że na skutek demografii szkoła się wyludnia. Obecnie w klasie trzeciej liceum uczy się tylko czterech uczniów.

POWRÓT „NA SKRZYDŁACH"

W związku z przypadającą w tym roku 80. rocznicą utworzenia liceum w Sobieszynie, absolwenci mieli okazję obejrzeć galerię archiwalnych zdjęć i wysłuchać historii placówki. Jak przystało na szkolne święto, była i część artystyczna. Uczniowie klasy trzeciej pod opieką Alfredy Szczęsnej przygotowali piosenki i występ muzyczny.

Taka oprawa wydarzenia sprzyjała refleksjom. Jako pierwsza, garścią wspomnień podzieliła się zaproszona na uroczystości wieloletnia dyrektor. - *Z tą szkołą jestem związana od wielu lat. Tu się uczyłam. I tylko kilka lat byłam poza tym miejscem i poza moim rodzinnym Drążgowem, pracując w szkole w Kazimierzu* - przyznaje Elżbieta Grzechnik. W ponownym powrocie do Sobieszyna, ale już w roli nauczyciela, pomógł jej ówczesny dyrektor Bolesław Kacpura. - *Gdy mnie spotkał powiedział, że jest w szkole wolne miejsce. A że jakoś trudno mi było w Kazimierzu, jak na skrzydłach wróciłam do Sobieszyna. Tu spotkałam wieku miłych i bliskich mi nauczycieli, którzy nauczyli mnie, jak pracować. Zaczynałam w szkole podstawowej, potem w liceum. Przez wiele lat byłam dyrektorem. Dziś miło mi jest się spotkać z dawnymi uczniami, a czasem też i moimi nauczycielami. Ze szkołą też staram się utrzymywać kontakt. Dlatego dziękuję panu dyrektorowi, że cały czas akceptuje moje wizyty* - mówiła dawna kierownik liceum.

„MIAŁAM NIEZŁEGO PIETRA"

Dalsze wspomnienia miały charakter mniej oficjalny. W swoim towarzystwie spotykały się poszczególne roczniki ogólniaka. Jedną z liczniejszych grup byli absolwenci z 1992 roku. - *Dziś jest nas 12 osób plus wychowawczyni, nauczycielka języka rosyjskiego* - przyznaje dawna uczennica Małgorzata Kozieł. - *Nasza klasa należała do zgranych. Było fajnie. Nie zapomnę skakania z okien internatu, zwłaszcza wtedy, gdy dziewczyny przesiadywały w pokojach chłopaków lub na odwrót, a zbliżał się ktoś z nauczycieli* - mówi pani Małgorzata.

Najliczniejszą grupą na zjeździe byli maturzyści z rocznika 1992. Spotkali się z wychowawczynią Anną Kulik

Wiele wspomnień z lat szkolnych ożyło podczas spotkania trzech maturzystek z roku 1968. Na zdjęciu: Elżbieta Góralczyk, Elżbieta Szczerbicka i Anna Pielacha

Do historii rocznika 1992 przeszła ich wycieczka do Cisnej. - *W góry udaliśmy się pociągiem, a po Bieszczadach jeździliśmy autobusem. Gorzej było z powrotem, bo okazało się, że już jest po sezonie i nie ma pociągu, którym przyjechaliśmy. Nie wiedzieliśmy, co robić. Pytałam o cenę kursu autobusem, ale zwalała z nóg. Więc jako że byliśmy w Sanoku, pojechałam z koleżanką do fabryki autobusów. Tam udało się załatwić autobus, który zawiózł nas aż do Górzna. Miałam wtedy niezłego pietra. Tak to przeżyłam, że w Bieszczady nigdy już nie pojechałam* - przyznaje wychowawczyni Anna Kulik.

„JUTRO Z RODZICAMI DO SZKOŁY"

Wśród gości zjazdu można było wypatrzeć także trójkę maturzystów z 1968 roku. Ich wychowawczynią była Anna Freliga, z którą zjeździli całe dawne województwo szczecińskie. - *Dbała o każdego ucznia, była wspaniała* - oznajmia dawna uczennica Elżbieta Góralczyk.

Za to uważać dawna młodzież musiała na ówczesnego dyrektora Kacpurę. Anna Pielacha do dziś pamięta emocje związane rygorem nakładanym przez dyrektora. - *Pan Kacpura bardzo chciał utrzymać dyscyplinę. W niedzielę, gdy odbywała się zabawa w Baranowie (jedyna rozrywka w okolicy), młodzież chętnie w niej uczestniczyła. A pan dyrektor późną nocą wsiadał w syrenkę, podjeżdżał pod lokal i obserwował, kto z uczniów jest za zabawie. Później, w poniedziałek, chodził po wszystkich klasach, palcem wskazywał na uczniów i głosił: „Wszyscy wychodzą z klasy i jutro z rodzicami do szkoły"* - wspomina pani Anna.

Swoją metodę na niesfornych uczniów miał też inny dyrektor, Zdzisław Dłutowski. - *Gdy młodzież w dzień wagarowicza poszła na cały dzień do lasu, zarządził w niedzielę od godz. 8 do 14 cztery godziny chemii (bo był chemikiem). Miało to być powtórzenie materiału, ale stawiał i oceny, nie zawsze takie, jak by chciał uczeń* - zaznacza Pielacha.

NAJPIĘKNIEJSZE WSPOMNIENIA

Miłe wspomnienia towarzyszyły obecnym na zjeździe maturzystom z 1981 roku. Ich wychowawcą była Teresa Graczyk, nauczycielka historii. - *Mieliśmy wycieczki do Krakowa i w góry, gdzie spaliśmy w chatach góralskich. Odbywały się też rajdy piesze w Górach Świętokrzyskich. Pamiętam, że trudno było nam zasnąć w namiocie, za to dobrze spało nam się ze zmęczenia w pociągu, tylko że wtedy zdarzyło nam się przespać stację* - mówi dawny uczeń Roman Wiak.

Z kolei w przypadku Heleny Szczęsnej nauka w sobieszyńskim liceum rozbudziła pasję, która stała się później jej pracą. Pani Helena pisała maturę w 1963 r. - *Na początku chodziłam jako wolny słuchacz, a potem już jako uczeń. Mam najpiękniejsze wspomnienia. Tańczyłam w zespole, śpiewałam w duecie i tercecie. Zespół taneczny prowadził profesor Edward Gryźlak, a muzyczny - Piotr Grabarz. Było moc wyjazdów na występy, które dawały wiele radości. A to, czego się nauczyłam, przydało mi się. Ukończyłam wychowanie muzyczne, a potem uniwersytet. Byłam nauczycielką muzyki i języka rosyjskiego, bo ukończyłam też rusycystykę* - opowiada Szczęsna.

Więcej okazji do wspomnień, a przy okazji i do zabawy było na balu, który odbył się w Grabowcach w „Gościńcu pod lasem".

Tomasz Kępka

NAJLEPSZA W POEZJI ŚPIEWANEJ

Pisze własne teksty i komponuje muzykę. Jagoda Jóźwik zajęła czołowe miejsca w konkursach na szczeblu wojewódzkim

Jagoda Jóźwik zajęła czołowe miejsca w dwóch konkursach rangi wojewódzkiej. Na co dzień jest uczennicą drugiej klasy 9. Liceum Ogólnokształcącego w Puławach

Dobre informacje popłynęły z Lublina i Zamościa. Tam właśnie, pod koniec kwietnia, odbyły się muzyczno-wokalne zmagania młodych talentów. Pośród kilkudziesięciu uczestników z całego województwa z bardzo dobrym skutkiem do rywalizacji przystąpiła uczennica Ogniska Muzycznego w Rykach.

FINAŁ BĘDZIE W INTERNECIE

Najwyższą notę Jagoda uzyskała podczas 69. Ogólnopolskiego Konkursu Recytatorskiego i Poezji Śpiewanej w Lublinie. Na 40 osób startujących była jedyną przedstawicielką powiatu ryckiego. Wystąpiła w kategorii poezja śpiewana i zaprezentowała kilka własnych utworów. Trzy śpiewane i jeden recytowany. - *Zaśpiewałam „Domysły na temat Barabasza" do tekstu Zbigniewa Herberta i mojej muzyki, „Na ławce w parku" do tekstu ks. Jana Twardowskiego i mojego, bo dopisałam drugą zwrotkę, a muzyka była skomponowana przez pana Grzegorza Pośpiecha. Trzecia piosenka była w pełni autorska. Nosiła tytuł „Znów mogę". Z recytacji zaprezentowałam „Hanię" Wisławy Szymborskiej* - mówi laureatka.

Podopieczna Ogniska Muzycznego wykonała wszystkie piosenki akompaniując sobie samodzielnie na gitarze. Przygotowania do występu trwały dość długo. - *Dwa miesiące temu zaczęłam tworzyć muzykę, a za teksty zabrałam się rok temu. Nikt mi w tym nie pomagał. Lubię poezję, choć moimi ulubionymi przedmiotami są przedmioty ścisłe* - zaznacza Jagoda.

Teksty, muzyka i wykonanie wzbudziły zachwyt jury. Młoda artystka z Ryk otrzymała pierwsze miejsce i nominację do finału ogólnopolskiego konkursu. Odbędzie się w Internecie. Trzeba tylko zrobić wcześniej nagranie. Warto zauważyć, że w tym konkursie Jagoda wystartowała po raz pierwszy. - *Obawiałam się, bo to były moje utwory i nie byłam pewna czy się spodobają, a mało kto miał swoje własne utwory* - akcentuje.

ROŚNIE NAM KOMPOZYTOR?

Niemal tak samo brawurowo Jagoda zaprezentowała się na 15. Przeglądzie Poezji Śpiewanej poświęconemu twórczości Marka Grechuty w Zamościu. W konkursie istniał wymóg, by jedna piosenka była koniecznie z repertuaru Grechuty, a druga z dowolnego, ale obejmującego poezję śpiewaną. - *Wybrałam „Śpij bajki śnij" Marka Grechuty i „Karuzelę z Madonnami" Ewy Demarczyk* - tłumaczy młoda wokalistka.

Rywalizacja w konkursie była jeszcze większa niż w Lublinie, bo wzięło w nim udział 50 uczestników. Na scenie Jagoda spisała się bardzo dobrze. Oceniających ujęła zwłaszcza interpretacja „Karuzeli z madonnami". - *Przyznali, że to trudny utwór i duże wyzwanie. Nie każdy potrafi go dobrze zaśpiewać, ale Jagoda sobie poradziła* - przyznaje Grzegorz Pośpiech, dyrektor Ogniska Muzycznego. Efekt był taki, że reprezentantka Ryk zajęła drugie miejsce, a był to ostatni szczebel konkursu. Ten sukces cieszy tym bardziej, że pierwsze miejsce zdobył zespół instrumentalny. Jagoda ma za sobą już dwa wcześniejsze wyjazdy na te konkursy, jednak do tej pory nie udało jej się zdobyć wyższej nagrody niż wyróżnienie. - *Dla mnie ważne jest to, że się rozwijam* - zauważa młoda artystka.

Podsumowując sukcesy swojej podopiecznej, Grzegorz Pośpiech cieszy się zwłaszcza z jej zdolności kompozytorskich. - *Zaskoczyła mnie, że napisała nie tylko słowa, ale i muzykę. Jagoda coraz bardziej idzie w kierunku poezji śpiewanej. Może to jej miejsce* - mówi dyrektor Ogniska.

Tomasz Kępka

Papież żyje w naszych sercach

Gospodarzom udało się obronić tytuł z ubiegłego roku, ale tak naprawdę zwycięstwo odniósł każdy. 25 kwietnia w Publicznej Szkole Podstawowej nr 2 odbył się konkurs wiedzy o patronie placówki, św. Janie Pawle II

Mimo, że konkurs miał charakter rywalizacji, tak naprawdę zwycięzcami byli wszyscy. W nagrodę pojadą na wycieczkę w rocznicę przyjazdu św. Jana Pawła II do Siedlec

Do rywalizacji przystąpiło siedem drużyn reprezentujących szkoły podstawowe i placówki oświatowe z terenu gminy. Uczestnicy musieli wykazać się nie tylko biegłością w zakresie historii pontyfikatu św. Jana Pawła II, ale również znać inne ważne zdarzenia z jego życia. Liczyły się również sprawność, umiejętności manualne, przydawała się nawet znajomość ortografii. Po podsumowaniu punktów okazało się, że najlepiej z zadaniami poradziły sobie dwie ryckie szkoły: „Jedynka" i „Dwójka". Obie starły się w dogrywce, którą o włos wygrali gospodarze, czyli PSP nr 2. Tuż za nimi na podium uplasowali się reprezentanci szkoły w Bobrownikach.

NIESFORNE PUZZLE

Laureaci tegorocznej, szóstej edycji konkursu nie kryli radości, choć przyznali, że mieli i obawy. - *To duży sukces i fajna rywalizacja. Byliśmy dobrze przygotowani przez panią Beatę Miłosz, ale czuliśmy też stres, bo chcieliśmy obronić tytuł z ubiegłego roku* - przyznaje Franciszek Janaszek. - *Stres był najgorszy, bo zapominaliśmy niektóre rzeczy. Trudne było np. układanie puzzli ze zdjęć. Nam się trafiło na zdjęciu dużo ludzi, więc mieliśmy problem, by dopasować kawałki, ale udało się* - zauważa Oliwia Lasek z drużyny „Dwójki".

Niewiele do tytułu zwycięzcy zabrakło uczniom ryckiej Publicznej Szkoły Podstawowej nr 1. - *W dogrywce jedno pytanie nam nie wyszło. No i problemem okazały się też puzzle ze zdjęcia. Po ułożeniu trzeba było odgadnąć, gdzie to zdjęcie było wykonane. Nam się nie udało. Ale i tak sukces był duży. Nie oczekiwaliśmy tego. Jesteśmy zadowoleni i polecamy każdemu udział w tym konkursie* - mówi Paulina Majek.

Konkurs dobrze będą też wspominać uczniowie z Bobrownik. Oni, podobnie jak ich rówieśnicy z Ryk, polegli na puzzlach. - *Pomysł mieliśmy dobry, ale źle wyszedł opis. Za to ogólnie było bardzo fajnie* - ocenia Kinga Połowska.

POJADĄ DO SIEDLEC

Ostatecznie jednak, to nie wynik się liczył, ale udział w konkursie. Wszystkie drużyny otrzymały dyplomy i nagrody. Wszyscy też udadzą się na wycieczkę. - *Pojedziemy 9 czerwca do Siedlec, by wziąć udział w specjalnym programie z okazji 25. rocznicy wizyty papieża w naszej diecezji. Dla mnie będzie to okazja do wspomnień, bo przed przyjazdem Ojca Świętego prowadziłam czuwanie na placu celebry* - przyznaje ks. kan. Stanisław Chodźko, proboszcz ryckiej parafii. Kapłan nie omieszkał też pogratulować uczniom i organizatorom. - *Cieszę się, że ten konkurs odbywa się już po raz kolejny. Dzięki niemu imię św. Jana Pawła II, jego dzieło i nauczanie cały czas żyje w naszych sercach* - przekonuje ks. Chodźko.

Dyrektor PSP nr 2 z uznaniem wypowiada się o organizatorkach wydarzenia. - *Dziękuję Monice Mierzwińskiej, s. Joannie Szczepańskiej, Ewie Karczmarz. Starają się tak przygotować konkurs, by pytania były różnorodne, z różnych obszarów działalności naszego patrona. Jak było widać, konkurencje są coraz ciekawsze* - zauważa Hanna Majek. Kolejna edycja zmagań jest zatem pewna, a być może za rok konkurs rozrośnie się do rangi powiatowego.

Tomasz Kępka

Zwycięskie drużyny

- 1. PSP nr 2: Oliwia Lasek, Oliwia Witek i Franciszek Janaszek
- 2. PSP nr 1: Paulina Majek, Antonina Sobiech i Paweł Korzenecki
- 3. SP w Bobrownikach: Zuzanna Capała, Iga Piskała i Kinga Połowska

TANIEC TO ICH PASJA I ROZRYWKA

Współcześnie, tradycyjnie, solowo, a nawet w formie baletu zaprezentowali się młodzi artyści na deskach sceny plenerowej ryckiego parku

Taniec uwielbiają Julia Świtaj i Julia Kępka. Obie wystąpiły w tańcach żywieckich razem z Dziecięcym Zespołem Tańca Ludowego „Ryki"

Podczas dnia tańca widzowie mogli oglądać m.in. balet w wykonaniu podopiecznych ryckiego centrum kultury (fot. CKiS Ryki)

Piątkowe popołudnie wypełniło się gwarem, muzyką i wielobarwnymi strojami. Wszystko za sprawą tanecznych grup, które zjechały się do Ryk. 26 kwietnia Centrum Kultury i Sportu zorganizowało doroczny Dzień Tańca. Wśród uczestników można było wypatrzyć: Dziecięcy Zespół Tańca Ludowego „Ryki" im. Jana Rogali, grupy baletowe i grupę tańca współczesnego działające przy CKiS w Rykach, uczniów klasy pierwszej Publicznej Szkoły Podstawowej nr 2 im. Jana Pawła II w Rykach, Małą Rewię Taneczną z Miejskiego Domu Kultury w Dęblinie. Nie zabrakło też gości spoza powiatu: Teatr Akrobatyczny „Supernova" w Puławach oraz solistów. Indywidualnie zaprezentowały się: Kinga Połowska i Zuzanna Kulisa.

„ATMOSFERA JEST SUPER"

Każdy występ spotkał się z aplauzem publiczności. Ale dla młodych artystów nie tylko brawa, lecz sama możliwość pokazania się w tańcu była wielką przyjemnością. Taka forma sztuki to bowiem ich żywioł. Przykładem mogą być: Julia Świtaj i Julia Kępka - uczestniczki DZTL „Ryki". - *To nasza pasja. Wszystko wzięło się stąd, że wychowawczyni w pierwszej klasie powiedziała nam o zajęciach i że można zapisać się do zespołu. Zapisałyśmy się i cały czas występujemy. Dziś wyszłyśmy na scenę m.in. w strojach żywieckich i zaprezentowałyśmy tańce z tego regionu* - mówi Julia Świtaj. Mimo, że ostateczny efekt na scenie jest okupiony godzinami ćwiczeń, litrami potu, a czasem i łzami, dziewczyny nie żałują. - *Pracy jest sporo, bo spotykamy się dwa razy w tygodniu na dwie godziny, ale atmosfera jest super, a sam taniec sprawia nam dużo przyjemności. Polecamy młodszym, aby wstępowali do zespołu. To bardzo dobra rozrywka i sposób na rozwijanie swoich pasji* - przyznaje nasza rozmówczyni. W najbliższym czasie obie tancerki czeka pierwszy zagraniczny wyjazd z zespołem. - *Jedziemy do Grecji* - zdradzają dziewczyny.

DZIEŃ RADOŚCI I ENERGII

Występy młodzieży regularnie podziwiają nie tylko miłośnicy tańca, ale i rodzice tancerzy. Jednym z wiernych kibiców jest mama Juli Świtaj. Od początku obserwuje rozwój talentu swojej córki. - *Zaczęło się w domu. Lubiła tańczyć i śpiewać przy odtwarzanej muzyce. Myślę, że te zdolności odziedziczyła po babci. Później w szkole podstawowej tańczyła przez wszystkie osiem lat. I nawet teraz, gdy jest w szkole średniej, dalej przychodzi na zajęcia. Uwielbia to. Czuje przywiązanie do zespołu. Razem z mężem wspieramy ją i jeździmy na wszystkie koncerty* - przyznaje Lidia Świtaj.

Międzynarodowy Dzień Tańca w Rykach został zorganizowany po raz trzeci. Widowisko trwało około dwie godziny i sprzyjało integracji mieszkańców, nie tylko tancerzy. - *Dziękujemy wszystkim, którzy włączyli się w to wydarzenie i przyszli świętować razem z nami ten pełen radości i energii dzień. Niech taniec będzie środkiem komunikacji międzyludzkiej i tworzenia więzi wspólnotowych* - mówi Monika Szymańska, instruktorka CKiS oraz prowadząca festyn.

Tomasz Kępka

Dzień dumy z munduru

10 maja na ulicach, w zakładach pracy i na uczelniach będzie można zobaczyć żołnierzy 2 Lubelskiej Brygady Obrony Terytorialnej. Będą obchodzić wyjątkowy dzień

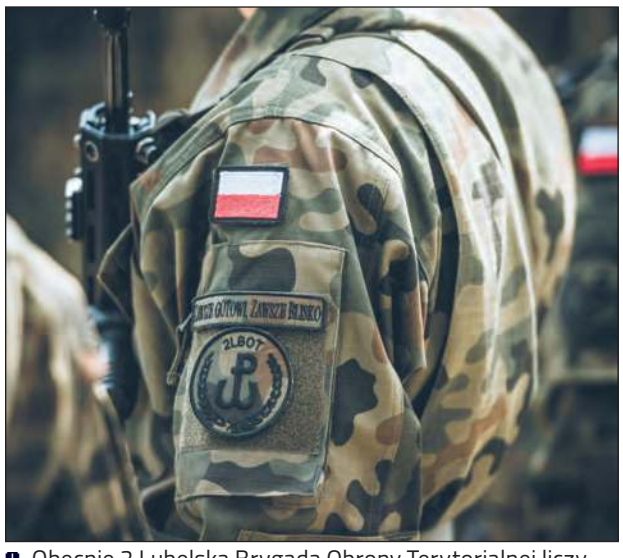

Obecnie 2 Lubelska Brygada Obrony Terytorialnej liczy 3.100 żołnierzy

Za zgodą ministra obrony narodowej, dowódca Wojsk Obrony Terytorialnej ustanowił 10 maja Dniem Dumy z Munduru w Wojskach Obrony Terytorialnej.

Tego dnia wszyscy żołnierze pełniący Terytorialną Służbę Wojskową oraz żołnierze Aktywnej Rezerwy, służący w Wojskach Obrony Terytorialnej bez konieczności powołania do służby, będą mogli reprezentować swoją formację w cywilnych środowiskach w umundurowaniu wojskowym. - *Terytorialsi, choć są obecni w każdym środowisku, to na co dzień tego nie manifestują. 10 maja będą mieć doskonałą okazję, aby zaakcentować swoją obecność w środowisku cywilnym, a także sposobność do rozmów ze znajomymi z pracy czy uczelni na temat służby, misji i zadań WOT* - informuje kpt. Marta Gaborek, rzecznik prasowy 2 LBOT.

Celem wydarzenia jest nie tylko promocja służby wojskowej, ale także budowa więzi społecznej i świadomości obronnej w naszym społeczeństwie. - *Warto podkreślić, że ustanowienie takiego dnia jest spełnieniem postulatów samych żołnierzy pełniących Terytorialną Służbę Wojskową, którzy są dumni z faktu przynależności do formacji i chcą zaprezentować się w swoim miejscu pracy w umundurowaniu* - dodaje kpt. Gaborek.

Dzień Dumy z Munduru wpisuje się również w inny projekt realizowany przez WOT - „Pracodawca przyjazny WOT", który promuje przedsiębiorców i pracodawców, którzy zatrudniają terytorialsów. Obecnie 2 Lubelska Brygada Obrony Terytorialnej liczy 3.100 żołnierzy. To mieszkańcy województwa lubelskiego wywodzący się z rożnych środowisk, różnych profesji, mający swoje pasje i zainteresowania. Ponad 52% z nich deklaruje stałe zatrudnienie, w tym również własną działalność gospodarczą, ok. 25% to studenci i pełnoletni uczniowie.

(źródło i fot. 2 LBOT)

Śladami historii Polski

Emilia Pudło, uczennica klasy 6 Szkoły Podstawowej w Czernicu, wzięła udział w Gali III Międzynarodowego Konkursu Historycznego „Śladami historii Polski - skąd nasz ród". Emilia odegrała główną rolę w filmie „Patriotyzm po Polsku". Otrzymane wyróżnienie jest cenną nagrodą zwłaszcza, że jej praca została dostrzeżona pośród 2300 prac nadesłanych w różnych kategoriach i z całego świata. Organizatorem konkursu jest Komitet Pamięci Rotmistrza Witolda Pileckiego. Gala wręczania nagród odbyła się w Narodowym Banku Polskim, który w tym roku obchodzi stulecie utworzenia Banku Polskiego SA i wprowadzenia złotego do obiegu (źródło i fot. SP w Czernicu)

epraasapl 219b73db8b

Stronę redaguje Tomasz Kępka
Tel. 511 192 743, e-mail: tomaszkepka@twojglos.pl,

Z pochodzenia Niemcy, z wyboru Polacy

Trudnili się zwykle uprawą roli, mieli tu swoje gospodarstwa, świątynie i cmentarze. Na terenie dawnego powiatu garwolińskiego zamieszkiwały całe skupiska osadników obcego, najczęściej niemieckiego pochodzenia

Jedną z niewielu materialnych pamiątek po niemieckich osadnikach jest młyn zbożowy w Stężycy. Należał do Emila Rozenfelda i jego rodziny (fot. FotoPolska.pl)

W okresie przed i powojennym (do 1975 r.) Ryki i okolice należały do powiatu garwolińskiego. Na przestrzeni wieków do zadomowionej tu już mniejszości żydowskiej dołączali osadnicy z państw zachodnich. Zwykle byli to Holendrzy i Niemcy. - *W niektórych miejscowościach to osadnictwo było naprawdę liczne* - zauważa Hanna Witek, prezes Towarzystwa Przyjaciół Ryk. Na jej zaproszenie, o obecności osadników na terenie naszego regionu opowiedział historyk Jarosław Frąckiewicz. Spotkanie odbyło się 24 kwietnia w ryckim pałacu.

DOM MODLITWY POSZEDŁ NA SPRZEDAŻ

Biorąc pod uwagę liczbę osadników i wielkość zajmowanych przez nich terenów, okolice Ryk nie należały do ich ulubionych. Największe skupisko znajdowało się bowiem w gminie Wilga. Tam najpierw trafili wspomniani wcześniej Holendrzy, a później Niemcy, którzy w szczytowym okresie stanowili 22,5 procent ludności tej gminy. Natomiast już w XVIII wieku osadników niemieckich sprowadził do okolic Żelechowa ówczesny właściciel dóbr żelechowskich Ignacy Wyssogota-Zakrzewski. Tak powstały miejscowości Francdorf I i Francdorf II zamieszkane wówczas przez Niemców, a dziś znane jako: Stefanów i Piastów.
Mniejsza, ale zauważalna liczba osadników z Niemiec pojawiła się w graniczącej z Żelechowem gminie Kłoczew. Ze źródeł historycznych wynika, że mieszkali oni w Janopolu. Lecz z czasem z nieznanych powodów tę miejscowość opuścili. - *A świadectwem tego opuszczenia było to, że dom modlitwy został sprzedany. Kupił go jeden z mieszkańców, Stanisław Stępnicki* - mówi Frąckiewicz.
Trudno dziś określić, ile rodzin niemieckich mieszkało w Janopolu, ale stanowili oni 1,1% mieszkańców gminy Kłoczew. - *Ciekawy pod tym względem może być artykuł opublikowany w „Gazecie Świątecznej". Traktuje on co prawda nie o mniejszości niemieckiej, ale o czterech pożarach w tejże wsi. Tak się złożyło, że w tym trzecim spłonęła stodoła i dom włościanina Ludwika Denskiego. Nazwisko mogłoby wskazywać na jego pochodzenie jako kolonisty niemieckiego. Choć mogło być też pomylone w druku przez redakcję, bo i sam Janopol został opisany jako przynależny do powiatu bialskiego i parafii Kłoczewo, a winno być Kłoczew* - zauważa historyk.

ZAJMOWALI SIĘ GŁÓWNIE ROLNICTWEM

Na obecność osadników niemieckich można natknąć się również zagłębiając się w przeszłość dzisiejszej gminy Stężyca. Ich śladów należy szukać w II połowie XIX wieku, gdy po powstaniu styczniowym nazwa gminy została zmieniona na Gmina Pawłowice z siedzibą w Stężycy. Na tym właśnie obszarze istniały dobra ziemskie Brzeźce. - *Według ustaleń Towarzystwa Kredytowego dobra ziemskie Brzeźce i Prażmów liczyły wówczas ponad 2,5 tys. morgów, czyli ponad 1200 ha. W 1864 roku kupili je Żydzi: Benjamin i Michał Kasmanowie (bracia). A po uwłaszczeniu wsi Brzeźce i Prażmów, Żydzi odsprzedali część swych włości Niemcowi Fryderykowi Erhardowi w 1869 r. (10 włók i 25 morgów ziemi). Rok później Żydzi sprzedali kolejne 9 włók i 25 morgów 19 kolonistom, głównie niemieckim. I takim sposobem pojawili się na terenie gminy Pawłowice (Stężyca) osadnicy niemieccy* - tłumaczy Frąckiewicz.
Osadnicy mieszkali w dwóch wsiach: Brzeźce i Prażmów. Zajmowali się głównie rolnictwem. Prawdopodobnie na początku XX wieku zakupili dom od sekretarza gminy Kozłowskiego i przenieśli go do Prażmowa. - *To był długi, drewniany dom. Mieściła się w nim szkoła i dom modlitwy. Niestety uległ on spaleniu w 1944 roku wskutek działań wojennych. Niedaleko tego miejsca założono również cmentarz, który istnieje do dziś. Ale pozostało na nim zaledwie kilka nagrobków. Ten cmentarz był założony prawdopodobnie w latach 70-tych XIX wieku i funkcjonował do lat 40-tych XX wieku. Ostatnim znanym pochowanym na tym cmentarzu był Edward Golnik, brat Wilhelma, który został wcielony do Wehrmachtu i zginął zastrzelony przez polskich partyzantów. Jego ciało zostało pochowane na tym cmentarzu* - opowiada Frąckiewicz.

JEDYNY, KTÓRY NIE DAŁ SIĘ WYSIEDLIĆ

W kolejnych latach losy społeczności niemieckiej w gminie Pawłowice z siedzibą w Stężycy, tak jak i w innych miejscach, nie były łatwe. - *W 1915 roku objęła tę mniejszość przymusowa ewakuacja do Rosji. Potem powrót i odbudowa zabudowań po zniszczeniach pierwszej wojny światowej* - tłumaczy historyk. Lepszy czas dla osadników przyszedł dopiero w okresie międzywojennym. Mogli wówczas rozwijać swoje gospodarstwa. Ale po tym świetlanym okresie znów przyszła wojna, która tym razem przyniosła kres istnienia niemieckich kolonistów. - *Zostali wysiedleni przez niemieckie władze okupacyjne. Jedynym, który nie dał się wysiedlić był wspomniany wcześniej Wilhelm Golnik. Tylko on wrócił z wysiedlenia i ukrywał się do 1944 roku. Gdy wydawało się, że już jest wolny, to przyszła Armia Czerwona i znowu musiał żyć w ukryciu, bo był jedynym Niemcem w okolicy* - mówi Frąckiewicz. Po wojnie mieszkał w swoim rodzinnym gospodarstwie do 1969 roku. W tym samym roku zmarł i został pochowany na cmentarzu parafialnym w Stężycy.

Jednym z niemieckich osadników mieszczkajacych na naszych terenach, konkretnie w Stężycy, był Wilhelm Golnik. Na zdjęciu tabliczka z jego nagrobka (fot. Jarosław Frąckiewicz)

O kolejnych zagadkach historii opowiedział historyk Jarosław Frąckiewicz

RATUNEK OD STĘŻYCKIEGO PROBOSZCZA

Opowiadając o osadnikach niemieckich w gminie Stężyca, warto wspomnieć też o Emilu Rozenfeldzie, jego żonie i czworce dzieci. Byli bowiem jedynymi ewangelikami, którzy mieszkali w Stężycy. Posiadali młyn, w którym również mieszkali. - *Początkowo budynek młyna wybudował Edward Prokob, ale nie miał funduszy i odsprzedał go Emilowi w spółce ze Stanisławem Komosą, (Emil miał 2/3 udziałów, a Stanisław 1/3). Młyn stoi do dziś. Do 1939 roku był własnością Emila. Później, gdy przybyli Niemcy, Emil musiał udowodnić im, że jest Niemcem, a nie Żydem. Wkrótce też Niemcy zaproponowali mu objęcie funkcji burmistrza jednego z miasteczek na Pomorzu. Ale postawili jeden warunek: musiał wstąpić do NSDAP. Emil był bardzo bogobojnym ewangelikiem i nie wyobrażał sobie wstąpienia do tej partii, więc odmówił. Skutek był taki, że po trzech dniach został skierowany do III Rzeszy na przeszkolenie wojskowe i wysłany na front wschodni* - opowiada Frąckiewicz.
Na tym historia Emila się nie skończyła. - *W 1945 roku szczęśliwie wrócił do Stężycy, ale natychmiast został zatrzymany przez milicję. Na szczęście w jego obronie wstawił się proboszcz parafii Stężyca, ks. Edward Bieliński. Dzięki jego pomocy, Emilowi nie tylko udało się uniknąć represji, ale też otrzymać w Garwolinie zaświadczenie od starosty, że ma zgodę na powrót do Niemiec* - zaznacza historyk. Tam też, po kilku latach spotkała się cała rodzina Rozenfeldów. Emil Rozenfeld zmarł w 1980 r.
Do Polski często w latach 70-tych i 80-tych przyjeżdżał jego syn, Otto. - *Bardzo dobrze mówił po polsku. Ożenił się z Niemką spod Wilgi, ale jego wybranka po polsku już nie mówiła. To dzięki rozmowom z p. Otto Rozenfeldem dowiedziałem się o losach kolonistów niemieckich w okolicy Stężycy, jak również o historii jego rodziny* - przyznaje Jarosław Frąckiewicz.

Tomasz Kępka

Stronę redaguje Zbigniew Jończyk
tel. 505 049 182, e-mail: jon.tg@op.pl

OTRZYMALI NAJWIĘKSZY SKARB

- Długo czekaliśmy na tę chwilę, na ten uroczysty dzień - oznajmiły dzieci tuż przed wejściem do świątyni. 25 młodych parafian z Leopoldowa przyjęło po raz pierwszy w swoim życiu komunię świętą

W tym roku w kościele Wniebowzięcia NMP w Leopoldowie komunię świętą przyjęli: Maciej Dębek, Hanna Stachurska, Nikola Banaś, Małgorzata Sala, Iga Polak, Wiktoria Głodek, Katarzyna Kujawska, Nadia Jakubiec, Emilia Majchrzak, Hubert Leszczyński, Antoni Piszczek, Michał Buczek, Piotr Jończyk, Borys Iwanek, Jakub Kurant, Bartosz Kosiorek, Kajetan Głąbicki, Nikodem Nowaczyk, Stanisław Bednarczyk, Alina Madoń, Dominika Żaczek, Maja Bernaciak, Kinga Seweryn, Hubert Grzelak, Szymon Opaliński. Na zdjęciu pierwszokomunijne dzieci z katechetką Barbarą Kornas oraz ks. proboszczem Andrzejem Polakiem

Maj to tradycyjnie miesiąc przyjmowania przez dzieci Pierwszej Komunii Świętej. W niedzielę w parafii Wniebowzięcia Najświętszej Maryi Panny na uroczystej Mszy świętej do tego sakramentu po raz pierwszy przystąpiło 12 dziewczynek i 13 chłopców. Ubrane odświętnie w specjalnie udekorowanym kościele rozpoczęły nowy etap swojego chrześcijańskiego życia. Od teraz mogą w pełni uczestniczyć w Eucharystii. Mszę w intencji pierwszokomunijnych dzieci, ich rodziców, chrzestnych i rodzin celebrował ks. Andrzej Polak, proboszcz leopoldowskiej parafii.

Przygotowania poprzez modlitwę, spotkania, troskę księdza proboszcza, katechetki Barbary Kornas oraz rodziców trwały wiele miesięcy. W końcu trzecioklasiści mogli stanąć przy ołtarzu pańskim i posilić się chlebem życia. Nadszedł dzień pełen światła i radości. - *Ten dzień jest wyjątkowy, bo Pan Jezus, żywy i prawdziwy, obecny w Najświętszym Sakramencie stanie się dla was największym, najpiękniejszym skarbem* - przemawiał ks. Andrzej. Dla trzecioklasistów, ważnym dniem była również sobota poprzedzająca dzień Pierwszej Komunii Świętej. To wtedy dzieci po raz pierwszy w swoim życiu przystąpiły również do spowiedzi świętej.

Zbigniew Jończyk

Królowo Polski oręduj za nami

Kościół katolicki w Polsce 3 maja obchodził uroczystość Najświętszej Maryi Panny Królowej Polski

- Maryja była przez wieki i nadal jest ostoją naszego życia, naszą siłą duchową, ratunkiem a także pociechą - podkreśla ks. kan. Stanisław Chodźko, dziekan dekanatu ryckiego, który w kościele Najświętszego Zbawiciela przewodniczył uroczystej Mszy św. w intencji Ojczyzny. Święto było podwójne, bo oprócz uroczystości NMP Królowej Polski uczczono też kolejną rocznicę uchwalenia Konstytucji 3 Maja

- *Maryja była przez wieki i nadal jest ostoją naszego życia, naszą siłą duchową, ratunkiem, a także pociechą* - podkreśla ks. kan. Stanisław Chodźko, dziekan dekanatu ryckiego, który w kościele Najświętszego Zbawiciela przewodniczył uroczystej Mszy św. w intencji Ojczyzny. Święto było podwójne, bo oprócz uroczystości NMP Królowej Polski uczczono też kolejną rocznicę uchwalenia Konstytucji 3 Maja. - *Te dwie uroczystości zbierają w jedno wszystkie nasze żywe uczucia patriotyczne i religijne. Ukazują nam prawdę, że nasza Ojczyzna od zarania dziejów jest związana z Jezusem i Maryją. Kult oddawany Maryi świadczy o naszej tożsamości. Uczy nas miłości do Ojczyzny i jednocześnie uczy nas poprzez służbę ojczyźnie ziemskiej dążenia do ojczyzny niebieskiej* - podkreślał w homilii ks. Chodźko.

Obchodzona 3 maja uroczystość NMP Królowej Polski została ustanowiona na prośbę biskupów polskich po odzyskaniu niepodległości po I wojnie światowej. Ale już papież Pius X w 1908 r. zezwolił na wpisanie wezwania „Królowo Polski" do litanii loretańskiej. W tym samym roku ustanowił też dla diecezji lwowskiej święto Królowej Polski.

Po zakończeniu I wojny światowej biskupi zwrócili się do Stolicy Apostolskiej z prośbą rozszerzenia tego święta na całą Polskę. Jako datę zaproponowano dzień 3 maja, na pamiątkę pierwszej polskiej konstytucji, która realizowała część ślubowania króla Kazimierza.

Papież Benedykt XV zatwierdził święto dla Kościoła w Polsce w 1920 r. Jest ono obchodzone w całym kraju oficjalnie od 1923 r., kiedy to papież Pius XI w 1923 roku na prośbę biskupów zatwierdził święto Maryi Królowej Polski na dzień 3 maja. W 1962 r. Jan XXIII ogłosił Maryję Królową Polski główną patronką i niebieską opiekunką naszego narodu. Od 1992 r. (tak jak w okresie międzywojennym) dzień ten jest świętem narodowym Polski - dla upamiętnienia zarówno uchwalenia konstytucji w r. 1791, jak i święta Królowej Polski.

Zbigniew Jończyk

KALENDARZ LITURGICZNY

7 maja, wtorek
- PAPIEŻ PIUS X POWOŁAŁ PAPIESKI INSTYTUT BIBLIJNY (1909 R.)
- JAN PAWEŁ II ROZPOCZĄŁ WIZYTĘ W RUMUNII, PIERWSZĄ W HISTORII W KRAJU PRAWOSŁAWNYM (1999 R.)
- PAPIEŻ BENEDYKT XVI ODBYŁ INGRES DO BAZYLIKI LATERAŃSKIEJ (2005 R.)

8 maja, środa

UROCZYSTOŚĆ ŚW. STANISŁAWA, BISKUPA I MĘCZENNIKA, GŁÓWNEGO PATRONA POLSKI
- BISKUPI POLSCY SKIEROWALI DO RZĄDU PRL LIST, KTÓRY PRZESZEDŁ DO HISTORII POD NAZWĄ NON POSSUMUS (1953 R.)
- JÓZEF KOWALCZYK ZOSTAŁ MIANOWANY ARCYBISKUPEM METROPOLITĄ GNIEŹNIEŃSKIM I PRYMASEM POLSKI (2010 R.)
- URODZIŁ SIĘ ŚW. CHARBEL (1828 R.)
- URODZIŁA SIĘ STANISŁAWA LESZCZYŃSKA (1896 R.)

9 maja, czwartek
- ROZPOCZĘŁA SIĘ WIZYTA BENEDYKTA XVI W BRAZYLII

10 maja, piątek

WSPOMNIENIE ŚW. JANA Z AVILI, PREZBITERA I DOKTORA KOŚCIOŁA
- MICHAŁ ANIOŁ ROZPOCZĄŁ MALOWANIE FRESKÓW W KAPLICY SYKSTYŃSKIEJ (1508 R.)
- JAN PAWEŁ II ROZPOCZĄŁ PODRÓŻ APOSTOLSKĄ DO LIBANU (1997 R.)

11 maja, sobota

PATRON DNIA: ŚW. IGNACJI Z LACONI
- JAN PAWEŁ II OTWORZYŁ PROCES BEATYFIKACYJNY PAPIEŻA PAWŁA VI (1993 R.)

12 maja, niedziela

UROCZYSTOŚĆ WNIEBOWSTĄPIENIA PAŃSKIEGO

13 maja, poniedziałek

WSPOMNIENIE NAJŚWIĘTSZEJ MARYI PANNY FATIMSKIEJ
- TROJGU DZIECIOM Z WIOSKI W POBLIŻU MIASTA FÁTIMA W PORTUGALII OBJAWIŁA SIĘ MATKA BOŻA (1917 R.)
- NA PLACU ŚWIĘTEGO PIOTRA W RZYMIE MEHMET ALI AĞCA DOKONAŁ NIEUDANEGO ZAMACHU NA JANA PAWŁA II (1981 R.)
- JAN PAWEŁ II USTANOWIŁ ŚWIATOWY DZIEŃ CHOREGO OBCHODZONY 11 LUTEGO (1992 R.)
- BENEDYKT XVI OGŁOSIŁ ROZPOCZĘCIE PROCESU BEATYFIKACYJNEGO JANA PAWŁA II (2005 R.)

eprasa.pl 219b73db8b

NIECH SIĘ ŚWIĘCI 3 MAJA

2 i 3 maja to dla każdego Polaka dni szczególne. 2 maja obchodzimy Dzień Flagi Państwowej Rzeczpospolitej Polskiej, a dzień później rocznicę uchwalenia w 1791 roku Konstytucji 3 Maja

Obowiązywała tylko 14 miesięcy

Ustawa regulująca ustrój prawny Rzeczypospolitej Obojga Narodów wprowadzała ustrój monarchii konstytucyjnej. Przyjęto podział władz na prawodawczą, wykonawczą i sądowniczą, a także zniesiono m.in. liberum veto, konfederację i wolną elekcję. Konstytucja obowiązywała tylko przez 14 miesięcy. Do rosyjskiej stolicy udała się grupa wpływowej magnaterii, która nie zamierzała poddać się prawom ustanowionym przez nową konstytucję prosząc carycę Katarzynę o interwencję zbrojną. 17 maja 1792 r. zawiązano Konfederację Targowicką. 20 tys. konfederatów wspartych 100 tys. Rosjan wkroczyło do Polski. Rozpoczęła się wojna. W 1795 r. upadła Rzeczpospolita i przez 123 lata nie było państwa polskiego.

RYKI Po Mszy św. ulicami miasta zorganizowano przemarsz pod pomnik upamiętniający uchwalenie Konstytucji 3 Maja

DĘBLIN Podczas uroczystości na placu przed ratuszem miejskim poszczególne delegacje złożyły biało-czerwone wiązanki kwiatów (fot Miasto Dęblin/FB)

RYKI Hołd twórcom Konstytucji 3 Maja z 1792 roku oddali m.in. komendant powiatowy Państwowej Straży Pożarnej st. bryg. Krzysztof Morawski oraz komendant powiatowy Policji insp. Kazimierz Kula

DĘBLIN Obchody Święta Konstytucji 3 Maja rozpoczęła Msza święta w intencji Ojczyzny w kościele Św. Piusa V Papieża (fot. Miasto Dęblin/FB)

STĘŻYCA Obchody 233. rocznicy uchwalenia Konstytucji 3 Maja zostały połączone z Dniem Strażaka. Przy pomniku Bohaterów Ziemi Stężyckiej odśpiewano hymn narodowy, były również okolicznościowe przemówienia, a po złożeniu kwiatów uczestnicy przeszli do kościoła parafialnego, gdzie została odprawiona Msza św. w intencji Ojczyzny (fot. OSP KSRG Stężyca)

KŁOCZEW Obchody kolejnej rocznicy uchwalenia Konstytucji 3 Maja zostały połączone z Gminnym Dniem Strażaka. Uroczystości rozpoczęły się Mszą św. w kościele parafialnym (fot. Gmina Kłoczew)

RYKI Wartę honorową przed pomnikiem Konstytucji 3 Maja wystawił 4 Pułk Saperów z Dęblina

DĘBLIN 2 i 3 maja to dla każdego Polaka dni szczególne, w których pokazujemy swoje przywiązanie do Ojczyzny, tradycji i historii (fot. MDK Dęblin)

eprasa.pl 219

W TAN POBRUKOWANYM PARKIECIE

Z balonami w barwach narodowych odtańczyli najbardziej dostojny, polski taniec

Zaletą wydarzenia „Polonez dla Dęblina" było m.in. to, że mieszkańcy mogli nie tylko obejrzeć występy artystów, ale i sami pójść w tan (fot. MDK Dęblin)

Patriotyczno-taneczne wydarzenie zorganizował Miejski Dom Kultury. Inicjatywa w założeniu nawiązywała do Międzynarodowego Dnia Tańca obchodzonego 29 kwietnia oraz do świąt majowych, w tym Święta Flagi. Jednocześnie stała się okazją do rozpoczęcia świętowania jubileuszu 70-lecia Miasta Dęblin. 28 kwietnia na placu przed ratuszem odbył się happening „Polonez dla Dęblina".

- *Poloneza zatańczyła grupa dorosłych z Zespołu Pieśni i Tańca „Dębliniacy". Następnie odbyły się występy wokalistów z Miejskiego Domu Kultury przygotowanych przez instruktor Ewę Rząsę. Młodzi soliści i zespół wokalny seniorów „Jesienna Róża" zaśpiewali utwory patriotyczne, które dodały wydarzeniu uroczystego charakteru. Następnie do części tanecznej wprowadził publiczność występ dziecięcej grupy ZPiT „Dębliniacy". Kulminacyjnym punktem było zaś wspólne wykonanie poloneza przez publiczność oraz zespoły* - relacjonuje Anna Żaczek, dyrektor MDK.

POTAŃCÓWKA Z ATRAKCJAMI

Układ taneczny zaproponowała i całą imprezę poprowadziła Małgorzata Knieć-Sprawka, wieloletnia instruktor tańca dęblińskiego domu kultury. - *Zaproponowałam różne choreografie, aby urozmaicić niedzielne wydarzenie. Dlatego mieliśmy pieśni patriotyczne, młodzi i dorośli wykonali dostojne polonezy, natomiast maluchy, ze względu na to, że polonez jest dla nich zbyt poważny, zatańczyły kujawiaczka* - przyznaje pani Małgorzata.

Niedzielne występy uzupełnił zespół Mała Rewia Taneczna, który prowadził też naukę tańców integracyjnych, w które włączyła się publiczność od dzieci po seniorów. - *Każdy, kto poczuł w sobie energię do tańca, mógł ją spożytkować podczas dalszej potańcówki na brukowym parkiecie w centrum miasta* - tłumaczy Anna Żaczek.

Imprezie towarzyszyły dodatkowe atrakcje: stoisko z animacjami plastycznymi dla dzieci przygotowane przez pracownię plastyczną MDK, stoisko ze słodkimi ciastami i kiełbaskami z grilla od Koła Gospodyń Miejskich „Nadwiślańskie Babeczki", dmuchana zjeżdżalnia i stoiska handlowe z lodami, frytkami i zabawkami. Odbyła się też zbiórka charytatywna.

Tomasz Kępka

Oprócz klasycznych, na rynku można było także oglądać tańce współczesne (fot. MDK Dęblin)

Młodsi i starsi tancerze oprócz występów zapraszali publiczność do wspólnej nauki i spontanicznego tańca (fot. MDK Dęblin)

We własnym układzie „chodzonego" zatańczyli także młodzi dęblinianie (fot. MDK Dęblin)

Pokaz poloneza zaprezentowała grupa dorosłych z Zespołu Pieśni i Tańca „Dębliniacy" (fot. MDK Dęblin)

eprasa.pl 21907 Sobota

POTRAFI NAMALOWAĆ NAWET MUZYKĘ

Przez lata zdobywania wiedzy i praktyki stworzył własne kanony sztuki, czego dowodem są całe cykle obrazów. Marek Leszczyński przedstawił w Rykach część swojej bogatej kolekcji dzieł

Radzyński artysta przyjechał do Ryk wraz ze swoją żoną. Gośćmi szczególnymi wernisażu były zaś panie z zespołu śpiewaczego „Rososzanki" z Rososzy. Kobiety nie tylko zaśpiewały na ludowo, ale też przygotowały poczęstunek w wiejskim stylu. Ich chleb ze smalcem i kiszonym ogórkiem rozchodził się w mgnieniu oka tak, że pracownicy centrum kultury co chwila musieli donosić kolejne porcje

Związany z Radzyniem Podlaskim twórca 25 kwietnia zaprezentował w galerii Centrum Kultury i Sportu ponad trzydzieści prac ukazujących stroje ludowe. Jak sam zaznaczył, nie od razu rozmiłował się w kulturze wsi. - *Kiedy w latach mojej młodości widziałem na targu kobiety w pasiastych spódnicach, fartuchach i chustach, wydawało mi się to czymś jarmarcznym. Dopiero po okresie edukacji, w szkole średniej i na studiach toruńskiego uniwersytetu zacząłem analizować i dostrzegłem w tych strojach harmonię, porządek i rytmy* - mówi artysta.

RYCKI STRÓJ TEŻ W KOLEKCJI

Po raz pierwszy przełożenie ludowizny na język sztuki pan Marek zastosował jeszcze na studiach, tworząc kompozycje abstrakcyjne. - *Operowałem wtedy wyłącznie elementem paska ludowego. Wykorzystywałem te pionowe i poziome. Jak się patrzyło, było wiadomo, że to np. krakowski czy z innego regionu. Była to jednak tyko forma plastyczna, bez ukazywania postaci. Dopiero później zacząłem malować kobiety w strojach* - przyznaje.

Obrazów z kobietami powstało trzydzieści. Część była gotowa w 2015 roku i trafiła wówczas na wystawę do Chin. - *Zarezerwowano dla mnie bardzo dużą salę, ale moje obrazy są małe. Powstał więc problem, ale Chińczycy z niego wybrnęli. Wierne kopie obrazów wydrukowali w rozmiarze 3 metrów na czystym jedwabiu* - opowiada Leszczyński.

Więcej prac z tego cyklu powstało w kolejnych latach. Zaś najświeższą (w kolekcji ma numer 31), jest kobieta w stroju ryckim. - *Kilka miesięcy temu, gdy byłem w Rykach i powstał plan wystawienia moich prac, padła propozycja namalowania i tego stroju. W tworzeniu obrazu, jak za każdym razem, skorzystałem z pomocy zaprzyjaźnionej pani etnograf* - zaznacza artysta.

OBRAZY BRZMIĄCE MUZYKĄ

Ukazywane przez Leszczyńskiego stroje ludowe są dość specyficzne. Próżno na nich szukać realistycznych postaci. - *Nie malowałem i nie maluję dokumentu. Zawsze to była interpretacja konkretnego stroju, ale przy wykorzystaniu formy plastycznej. W moich pracach postaci są uproszczone, w wydłużonym trójkącie, stylizowane i idealizowane. Mają wypracowane przeze mnie pewne kanony, z których korzystam. Tak jak projektant mody, burzę pewne kanony i tworzę własne. Staram się, żeby te postaci były dla odbiorcy przyjemne* - mówi pan Marek.

Ale kobiety w ludowych strojach nie są jedynym cyklem, jaki powstał z rąk radzyńskiego twórcy. Podjął się bowiem malowania... muzyki. - *Okazuje się, że ją też można malować. Muzyka i plastyka operują tymi samymi formami. W obu jest barwa, rytm i kompozycja. Malując muzykę biorę barwy z wyższego lub z niższego tonu i tak jak, np. skrzypce wydają inny dźwięk, a trąbka inny, ja maluję te dźwięki odpowiednimi barwami. Wytrawni muzycy, których rokrocznie spotykam na koncertach w Radzyniu Podlaskim, gdzie wystawiam swoje obrazy, potrafią odczytać z nich muzykę. Mówią że te obrazy brzmią i muzyka jest w nich słyszalna* - przyznaje Leszczyński.

OD BILETU DO EKSPOZYCJI

Równie istotną częścią twórczości pana Marka są obrazy sakralne. Podobnie jak te o muzyce, można je oglądać w Radzyniu. Jest to kolekcja licząca 40 obrazów. Artysta sięga w nich do scen ze Starego i Nowego Testamentu. Ale i w nich widać odniesienia do ludowości. - *Chodzę po drewnianych kościółkach i fotografuję je. Potem tworzę własne wizje. Na przykład w kościele cmentarnym w Zarzeczu Ulańskim spodobały mi się drewniane, barokowe rzeźby aniołów z metalowymi okuciami, wykonane przez artystę ludowego. Zainspirowałem się nimi i na ich podstawie stworzyłem całą serię obrazów* - opowiada radzyński artysta.

Na tych dziełach Leszczyński nie poprzestaje i nadal tworzy. Czasem wykorzystuje dawne szkice. W oparciu o te szkice powstała cała wystawa. - *Zwykle jest tak, że po namalowaniu obrazu wcześniejsze rysunki trafiają do kosza. Ale moja żona pozbierała je i powiedziała: „Weź jeden namalowany obraz w formacie większym i szkice i zrób wystawę o tym, jak dochodzisz do obrazu". I tak wystawa zaczynała się biletem, bo akurat jechałem pekaesem, gdy powstał pierwszy szkic. Potem powstały kolejne, aż do gotowego obrazu* - tłumaczy pan Marek.

Tomasz Kępka

» O ZDROWIU

Ozaletach pokrzyw

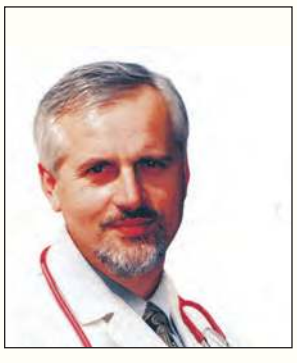

Leszek Marek Krześniak, specjalista chorób wewnętrznych, absolwentem Akademii Medycznej w Warszawie. Od ponad 30 lat prowadzi własny gabinet lekarski. Popularyzator wiedzy medycznej w mediach, autor audycji radiowych z cyklu "Minuta dla zdrowia", "Bądź zdrów", "Zioła na działce"

Wysokie temperatury w marcu i kwietniu sprawiły, że ruszyła wegetacja wszystkich roślin, w tym ziół i chwastów
Zwykle mówiło się, że najbardziej bujna pokrzywa jest w maju i wtedy należy ja zbierać. W tym roku jest wyraźne przyspieszenie i w połowie kwietnia warto zwrócić uwagę na dorodnie już wyrośnięte pokrzywy. Pisałem poprzednio, że pokrzywa nadaje się na wiosenne sałatki. Dziś napiszę o jej walorach zdrowotnych.

Zielone liście pokrzywy to źródło chlorofilu, a także witamin C, K, B2 i kwasu pantotenowego, kwasów organicznych, flawonoidów, garbników, karotenoidów, fitosteroli. Zawierają też niewielkie ilości olejku eterycznego, związki aminowe (histamina, serotonina, acetylocholina). Parzące włoski pokrzywy zawierają 2-metyloheptanen i antofen.

Mimo, że zawartość tych związków jest niewielka to działanie biologiczne jest wyraźne, bo po pierwsze uzupełniają ich braki w organizmie, poprawiają przemianę materii i są szczególnie pożądane wiosną. Liście pokrzywy zwiększając wydzielanie moczu przyczyniają się do usuwania z organizmu szkodliwych substancji toksycznych i popularnie się mówi, że „czyszczą krew".

Zarówno liście, jak i korzenie pokrzyw obniżają ciśnienie tętnicze i działają rozkurczowo na mięśniówkę naczyń krwionośnych, co poprawia ukrwienie i lepsze doprowadzenie tlenu do odległych nawet miejsc w organizmie.

Ususzone liście pokrzyw to nie tylko surowiec na ziołowe herbatki o pięknie zielonej barwie, ale przede wszystkim mają działanie przeciwkrwotoczne i hamujące drobne krwawienia z naczyń włosowatych w przewodzie pokarmowym, co jest również związane z zawartością w nich witaminy K.

Ciekawą jest obserwacja, że pokrzywa zwiększa wytwarzanie hemoglobiny we krwi, zwiększa liczbę krwinek czerwonych, podobnie jak stwierdza się to po podawaniu preparatów żelaza.

Herbatki z pokrzywy zwiększają wytwarzanie enzymów trawiennych i zmniejszają stany zapalne w przewodzie pokarmowym, są także przydatne przy niezbyt nasilonych biegunkach.

Korzystne działanie odwarów z pokrzywy na trzustkę sprowadza się do zwiększenia wydzielania soku trzustkowego, a także obniżania poziomu cukru we krwi.

Liście pokrzywy zawierają substancję pobudzającą wytwarzanie interferonu i substancji chroniących przed inwazją wirusów oraz pewnymi rodzajami nowotworów.

Wodne wyciągi z liści pokrzywy pobudzają wzrost włosów.

Korzenie pokrzywy wykazują jeszcze silniejsze działanie oczyszczające organizm oraz na włosy.

Picie naparów z pokrzywy lub spożywanie sproszkowanych jej liści zmniejsza skutecznie nadmierne pocenie się i w ten sposób zapobiega konieczności stosowania różnego rodzajów dezodorantów.

Zwierzęta, które nie studiują żadnych ksiąg medycznych, bardzo chętnie spożywają pokrzywy i niech to będzie najlepsza rekomendacja ich biologicznych zalet.

Może warto, abyśmy także wykorzystali ten piękny wiosenny czas nie tylko na spacery, ale na zebranie i wysuszenie pokrzyw do naszej apteczki domowej.

Leszek Marek Krześniak, www.drkrzesniak.pl

eprasa.pl 219b73db8b

DODAJ SWOJE OGŁOSZENIE

Jak zamieścić ogłoszenie drobne w gazecie? Wybierz jeden ze sposobów.

SMS

Wyślij SMS z treścią ogłoszenia (maksymalnie 160 znaków), pod nr **74550** zaczynając od skrótu **TGO.** Przykład: TGO.oddam szczeniaki w dobre ręce.
Podaj miejscowość oraz numer telefonu kontaktowego. Koszt SMS-a wynosi 4,92 zł z VAT.
Ogłoszenie ukaże się w kolejnym wydaniu gazety.
Serwis funkcjonuje we współpracy z firmą Bild Presse z siedzibą w Łodzi.

KUPON

Napisz treść ogłoszenia na wyciętym z gazety, ważnym kuponie i dostarcz go do redakcji lub wrzuć do skrzynki kontaktowej gazety. Możesz także wysłać go pocztą.
Ogłoszenie jest bezpłatne i ukaże się w kolejnym wydaniu gazety.

REDAKCJA

Przyjdź do redakcji i podaj treść ogłoszenia. Cena za jedną emisję wynosi 5,00 zł z VAT.

Ogłoszenie dostarczone do piątku w godzinach pracy sekretariatu ukaże się w najbliższym wtorkowym wydaniu. W przypadku wysłania kuponu pocztą lub wrzucenia do skrzynki kontaktowej o terminie publikacji decyduje data dotarcia kuponu do redakcji.
Redakcja zastrzega sobie prawo ingerencji w treść ogłoszenia w przypadku, gdy podana kategoria jest niezgodna z treścią ogłoszenia, lub gdy treść ogłoszenia zawiera błędy ortograficzne lub stylistyczne.

Redakcja nie odpowiada za treść ogłoszeń.

UWAGA!
JEDEN KUPON = JEDNA OFERTA

Pamiętaj, że w jednym ogłoszeniu można podać tylko jedną ofertę sprzedaży, kupna, czynności. W przypadku, gdy w ogłoszeniu będzie więcej ofert, opublikowana zostanie pierwsza w kolejności.

Przykład: z ogłoszenia „Sprzedam kosiarkę rotacyjną, meble kuchenne, rower górski..." opublikowana zostanie oferta sprzedaży kosiarki rotacyjnej. Pozostałe dwie rzeczy należy podać w kolejnych ogłoszeniach.

OGŁOSZENIA

MIESZKANIE SPRZEDAM

MIESZKANIE własnościowe 3 pokoje, 48 mkw. pierwsze piętro, osiedle Karola Wojtyły w Rykach. Tel. 607 997 517.

MIESZKANIE 44 m2, nr. 124B/2, do remontu w środku, w czworaku, sień - 6,8 m2, kuchnia - 7,5 m2, pokój 30,87 m2, cena 69 tyś. zł. Sobieszyn, tel. 606 857 951

MIESZKANIE 48mkw do zamieszkania, 3 pokoje, pierwsze piętro, w Dęblinie na osiedlu Wiślana, cena do uzg. Dęblin. Tel. 783 767 970.

MIESZKANIE KUPIĘ

MIESZKANIE 3 pokojowe, 55 m2 na osiedlu przy ul. Zamojskiej w Garwolinie lub na innym osiedlu bezczynszowym w nowym budownictwie. Tel: 723 497 796

LOKAL KUPIĘ

MIEJSCE garażowe. Garwolin Os. Dobra. Tel: 723 497 796

GARAŻ murowany. Garwolin, al. Legionów 83. Tel: 723 497 796

RECYKLING CENTER
SKUP ZŁOMU
AUTOKASACJA
781 200 418
Ryki, ul. Lubelska 43A

TWÓJ Głos GAZETA POWIATU RYCKIEGO
TWÓJ Głos GAZETA POWIATU GARWOLIŃSKIEGO
2 reklamy w cenie 1
Wykupiona reklama ukaże się jednocześnie w gazetach: Twój Głos Ryki i Twój Głos Garwolin

KUPON NA BEZPŁATNE OGŁOSZENIE DROBNE

*PROSIMY WYPEŁNIĆ CZYTELNIE DRUKOWANYMI LITERAMI

TREŚĆ OGŁOSZENIA: .....

.....

.....

MIEJSCOWOŚĆ: .....

CENA: .....

TELEFON KONTAKTOWY: .....

TWÓJ Głos
KUPON WAŻNY DO 17 maja

eprasa.pl 219b73db8b

HURTOWNIA SPOŻYWCZA
Maria Pawlak u Helenki

Oferujemy:
- mrożonki, flaki,
- świeży drób,
- wędliny, konserwy,
- napoje, słodycze,
- lody
- konserwy rybne

BARDZO DUŻY WYBÓR RYB i ŚLEDZI

OBSŁUGUJEMY CHRZCINY, KOMUNIE IMPREZY OKOLICZNOŚCIOWE

ryby mrożone, wędzone, smażone i śledzie

RYKI, ul. Żytnia 10 (za budynkiem OSI)
☎ 81 8652 103
Zapraszamy: Pn-Pt 7.00-17.00 Sob 7.00-15.00

OKRĘGOWA STACJA KONTROLI POJAZDÓW
Włodzimierz Lesisz
- MECHANIKA POJAZDOWA
- SKLEP MOTORYZACYJNY
- STACJA PALIW

Pełny zakres badań technicznych
08-530 Dęblin, ul. Szpitalna 2
kom. 506 17 00 95, tel. 81 88 01 920

ART. HYDRAULICZNE INSTALACYJNE I SANITARNE
Grzegorz Szczybelski EKO-SYSTEM
ul. Traugutta 21
08-500 RYKI
tel. 691 619 787
PROFESJONALNE USŁUGI HYDRAULICZNE
Atrakcyjne ceny! Zapraszamy!

USŁUGI REMONTOWO BUDOWLANE
Michał Prządka
PERFEKT-BUD
- remonty i wykończenia wnętrz
- adaptacje poddaszy
- układanie glazury, terakoty i gresu
- malowanie, szpachlowanie
- zabudowy z płyt G-K
- sufity podwieszane
- montaż drzwi i parapetów
- docieplenia budynków
- malowanie elewacji i wiele innych

Czernic 171, 08-550 Kłoczew
e-mail: perfekt-bud0404@wp.pl
669-319-899
663-359-509

TARTAK
DREWNOHURT
- drewno budowlane
- więźby dachowe
- krokwie, deski, łaty, kantówki
- trociny, obrzyny tartaczne
- drewno opałowe do pieców C.O. i kominków
  sosna, brzoza, dąb, grab i inne w wałku i rąbane
- deska elewacyjna, podbitka
- boazeria, deska tarasowa
- Kupno dęba na pniu
- stęple budowlane

REGAMET
SPRZEDAŻ NOWOCZESNYCH POKRYĆ DACHOWYCH
WYCEŃ BEZPŁATNIE DREWNO NA SWÓJ DACH U PRODUCENTA
Nowodwór 102A
drewnohurt1@wp.pl
790 219 819

USŁUGI ZIEMNE
KOPARKĄ KOŁOWĄ I MINIKOPARKĄ
ODŚNIEŻANIE dojazdów, posasji, parkingów
TRANSPORT 20-30 T żwir, piach, kruszywa i inne
JARKOP Jarosław Dembek
Czernic 38, 08-550 Kłoczew
tel. 721 094 302

SKUP ZŁOMU
AUTOROMANO
ATRAKCYJNE CENY, ŁATWY DOJAZD
Dęblin, ul. Kocka 179 (PRZY STACJI LOTOS)
573 779 889

DO WYNAJĘCIA
POSIADAM

MIESZKANIE dwupokojowe, 2 piętro, częściowo umeblowane, najchętniej dla jednej osoby. Garwolin os. Romanówka. Tel: 506 263 675

APARTAMENT 45 m2 na osiedlu szkolnym w Miętnem. Tel: 511 062 073

MIESZKANIE, 3 sypialnie, nowoczesna kuchnia, salon, łazienka, przestronne, super oszczędne. Garwolin. Tel: 517 789 223

DZIAŁKA POLE
SPRZEDAM

SIEDLISKO w Woli Rębkowskiej; 41 arów; cena do uzgodnienia Tel: 720 915 815

DZIAŁKA siedliskowa 85 arów, media z ulicy, Nowodwór. Cena 190 tys. zł do negocjacji. Tel: 722 122 727

GOSPODARSTWO rolne o pow. 1,96 ha z placówką, plus 16 arów lasu, Trzcianki 52 gmina Nowodwór. Tel. 513 214 865.

DZIAŁKI budowlane, dwie, uzbrojone, po 1600 m2. Wola Rębkowska, Zacisze. Cena do negocjacji. Tel: 720 915 815

DZIAŁKA budowlana, pow. 30 arów, Sierskowola. Cena do uzg. Tel. 531 868 784.

DZIAŁKA o ogrodzie działkowym orlik w Dęblinie, pow. 330 mkw, ogrodzona, woda, altanka, prąd, nasadzenia, cena do uzg. Tel. 699 360 155, 883 917 621.

DZIAŁKA z możliwością zabudowy jednorodzinnej w Kłoczewie ul. Leśna. Nr ewidencyjny działki: 89/8. Powierzchnia 1629 m2. Cena 42 zł/m2 do negocjacji. Proszę o kontakt po g.17, tel. 665 762 816

DZIAŁKA rolno-budowlana, pow. 0,63 ha, cena do uzgodnienia, Swaty, tel. 609 975 353

DZIAŁKA pod zabudowę przy drodze Kłoczew Julianów, cena do uzg. Kontakt wieczorem. Tel. 885 410 445.

DZIAŁKA o pow. ok. 1450m2, dostępne media w drodze - prąd, woda i kanalizacja. Garwolin. Tel: 502 553 582

SIEDLISKO położone w Woli Rębkowskiej, na terenie znajduje się drewniany budynek mieszkalny z bali (zdrowy), kryty blachą, do remontu oraz garaż murowany i budynek gospodarczy. Cena do uzgodnienia. Tel: 720 915 815

DZIAŁKA rolnicza pod budowę 1,06 ha w Janiszach. Tel: 606 595 919

DZIAŁKI budowlane o pow. 1500 mkw przy ul. Swatowskiej w Rykach, posiadają wszystkie media, księga wieczysta, cena do neg. Tel. 665 111 198.

DZIAŁKI budowlane w Rykach, ul. Okopowa 77 o nr. 155/4 o pow. 3800mkw, działka o nr 155/5 o szer. 33,6 m i dł. 150m, Może być jedna lub dwie w cenie 40zł/mkw. Dzwonić po 17. Tel. 601 088 603.

DZIAŁKA budowlana Stara Dąbia, przy trasie prąd i woda. Tel. 663 581 500.

NIERUCHOMOŚĆ pod działalność gospodarczą nr działki 2257 - lokal 79mkw + działka 1200 mkw. Stężyca ul. Rokicka 2. Tel. 661 488 814, 661 909 466.

DZIAŁKA około 8 arów szer. 9m wszystkie media w ulicy. Dęblin Rycia ul. Stara. Tel. 667 775 517.

SAMOCHÓD
SPRZEDAM

CITROEN Berlingo model 2017r. 1.6 HDi, najbogatsza wersja wyposażenia, 120 km mocy, 6 biegów, nawigacja, szklany dach, koła zima lato, hak, wersja 5osobowa, cena 48 500zł. Ryki. Tel. 600 449 265.

FIAT panda, 2003r., biały, stan dobry. 4 500 zł. Brzegi. Tel: 572 672 214

FIAT Panda 2005r. 1.1 poj. benzyna +gaz, niebieski, przebieg 285 tys. km. klimatyzacja, 2 kpl kół, ważne OC i przegląd. Tel. 502304673.

MITSUBISHI Outlander 2.0 B+G, oryginalny, po wymianie rozrządu i innych części, więcej informacji telefonicznie po 16. Tel: 602 264 122

NISSAN Qashqai 2007r. 1.5 D złoty, przebieg 250 tys. km. OC listopad, przegląd sierpień, CZ, ESZ, EL, klima sprawna, kpl kół lato-zima, stan bdb, cena 19.500 zł. Ryki. Tel. 504 866 604.

OPEL Astra K 2017r. 1.0 T benzyna 105KM, 102 tys. km. stan bdb, nowe opony i akumulator, długie opłaty, cena 39.900 zł. Ryki. Tel. 883 462 449.

OPEL Zafira 2010r. czarna 1.8 B, przebieg 275 tys.km. nie wymaga nakładów własnych, 2 komplety kół, cena 20.500 zł. Tel. 502 443 010.

RENAULT modus 1.4 16V benzyna, 98 KM, 2005 rok, klimatyzacja, ABS, 4 x el. szyby, tempomat, centr. zamek, 6 x airbag, wspom. kier., komputer, dwa komplety kół lato - alu, zima stal. Tel: 792 453 842

SEAT Altea XL, 2013r. przebieg 122.000 km, dwa komplety kół, bez wkładu własnego, czarny, zadbany, garażowany. cena do neg. Tel. 782 336 170.

VOLKSWAGEN Golf V, 2007rok, 1,6 bęnzyna, stan idealny. Tel. 661 229 268.

VW Golf 4 1.9 TDI 2001 rok, klimatyzacja, 4x air bag, centralny zamek, el.szyby, ABS, hak, 6 biegów, 5 drzwi, srebrny, nowe opony, stan idealny, bez wkładu finansowego, ważne OC i przegląd, cena 8,900 zł. Ryki. Tel. 604 645 106.

SAMOCHÓD
KUPIĘ

AUTA, CIĄGNIKI. Kupię

ALMAR trans
- KRUSZYWA DROGOWE
- PIASEK-ŻWIR-POSPÓŁKA
- WAPNO NAWOZOWE
- KAMIEŃ OGRODOWY
- PIASEK DO MIXOKRETA
- OTOCZAKI

KŁOCZEW
tel. 502 215 457

USŁUGI KOMINIARSKIE
FREZOWANIE KOMINÓW
- czyszczenie mechaniczne
- wkłady kominowe
- ceramika izolowana
- odbiory, przeglądy

do każdego frezowania NASADA GRATIS!
KOM-FREZ tel. 783 493 576

GLAZURNIK
łazienki · tarasy · kuchnie · schody · salony · fachowe doradztwo
e-mail: lazienkaforyou@wp.pl
Ceramix ✆ 537 051 787

PSYCHOLOGICZNE BADANIA KIEROWCÓW
Pracownia Psychologiczna Urszula Siwek
tel. 601 722 982
www.badaniakierowcowryki.pl
Ryki, ul. Warszawska 100 (MEDIVITA)

CENTRUM STOMATOLOGICZNE
LUXDENT
Ryki, ul. K. Wojtyły 3
I piętro, nad MediVitą
lek. dent. Sławomir KONCEWICZ
tel. 534 260 870
• leczenie próchnicy • stomatologia estetyczna • odbudowa zębów • chirurgia
• protetyka • profilaktyka • stomatologia dziecięca • RTG: pantomogram, zdjęcia zębowe
Rejestracja telefoniczna prowadzona jest przez 7 dni w tygodniu

GABINET NEUROLOGICZNY
lek. neurolog
Mirosław LORENC
Ryki, ul. Żytnia 8 (budynek OSI) – czwartek 15 – 17
rejestracja – 601 445 807
INNE TERMINY PO UZGODNIENIU TELEFONICZNYM
nagłe przypadki – ✆601 445 807

SANMED
Specjalistyczne Centrum Medyczne SANMED
STOMATOLOGIA
Więcej informacji i rejestracja pod nr telefonu
535 202 010 oraz 81 865 12 27
lub w rejestracji przy ul. Słowackiego 4
Placówka znajduje się w pawilonie handlowym „MERKURY"
ul. Słowackiego 4/5C

PRYWATNY GABINET
DERMATOLOGICZNY
Ryki, ul. Sienkiewicza 12
Barbara BOJAR
Przyjmuje w piątki, godz. 11 -15. Rejestracja telefoniczna codziennie.
tel. 602 305 421

każde auto, skup aut, kasacja, maszyny rolnicze, ciągniki rolnicze. Numer telefonu - 660 454 255

STARE samochody z dokumentami, e30, e24, itp. stan obojętny. Tel: 512 238 153

MOTO RÓŻNE
SPRZEDAM

FELGI stalowe. kpl. 4 szt, 15 cali - Renault . Tel. 662 596 281.

OPONY letnie Continetal 195/55 R16H. Cena 120 zł za 4 szt. Tel. 507 533 143.

OPONY rozm. 195x65 R15, 17, bieżnik około 7mm, rok 2020, cena 100 zł/szt. do uzg. Ryki. Tel. 663 915 570.

OPONY używane 175x65x14 letnie i zimowe z felgami, Dęblin. Tel. 668 305 543.

OPONY wzmocnione 195x70x14 Dunlop oraz opony 245x70x16 Jokohama M+S ; 225x50x17 Brigdestone Billzak. Tel. 692 945 589.

PILNIE sprzedam OPONY lotnicze wraz z dętkami o wym. 595x185, wys. 59,5 cm. szer. 18,5cm otwór w środku fi. 27cm,. Używane opony lotnicze wraz z dętkami o wym. 600x180, wys. 60cm szer.18cm. otwór w środku fi.27cm. Można dzwonić cały dzień. Tel. 663 647 909.

PRZYCZEPKA samochodowa. Tel: 513 058 255

MASZYNY ROLNICZE
SPRZEDAM

AGREGAT uprawowo-siewny firmy Agro-Lift, szerokość 2,70 nowy bez vatu, cena do uzg oraz talerzówka z wałkiem na docisku, 9 talerzy, regulowana, szerokość 2 m, cena do uzg. Okolice Ryk. Tel. 517 174 528.

KOSIARKA rotacyjna słupska 165, stan bdb, cena do uzg. Tel. 511 079 554.

PRZEWRACARKA firmy Klass szer. robocza 4,5 m , stan bdb. oraz zgrabiarka firmy Sipma, stan bdb. Tel. 511 079 554.

BRONA talerzowa firmy Akpil, szerokość 3,15 4 wałki po 7 talerzy. prod. 2008r. stan bdb, cena do uzg. Tel. 511 079 554.

CIĄGNIK ruski Władymirec prod. 1996r. cena do uzg. Wojciechówka gmina Kłoczew. Tel. 513 570 888.

MASZYNY: Rozrzutnik obornika, 8 ton, tandem, Prasa rolująca metal Fach, Owijarka samozaładowcza Sipma, Dojarka przewodowa Westfalia, Siewnik do zboża 3 m szerokości, Chłodnia samomyjąca do mleka poj. 2000 litr, Kosiarka rotacyjna mała, Brona talerzowa 3m szerokości, Wał polowy 3m szerokości, Agregat uprawowy 3m szerokości, Brona 4-polowa. Nowa Dąbia. Tel. 722 329 938.

SADZARKA lubelska do ziemniaków, 1995r, stan dobry. Tel: 692 290 910

OPRYSKIWACZ hool, pracował tylko 5 godzin. Ruda Talubska. Cena do uzgodnienia.Tel: 694 096 487

OPRYSKIWACZ 300-litrowy, stan dobry. Tel: 724 660 475

PRASA simpa, kostka, 1991r., stan dobry. Tel: 692 290 910

PRZEWRACARKO - zgrabiarka lubelska, na trzy zęby, stan dobry, wszystko w oryginale, 1998r. Tel: 692 290 910

KARUZELA do siana, 2010r, stan bdb, czerwona. Tel: 692 290 910

URSUS c-360. Tel: 510 564 726

ZGRABIARKA karuzelowa stoll. Tel: 510 564 726

PRZEWRACARKO - zgrabiarka, lubelsk. 900 zł. Tel: 605 263 249

TRAKTOREK kosiarka, brak silnika i dzika. Tel: 513 058 255

MASZYNY: Siewnik poznaniak 2,7. Sadzarka do ziemniaków. Kultywator 2,4, Pługi 4, Brona talerzowa 2x9/2x11. Pługi 4. Agregat uprawowy 2,5. Tel. 570 530 800.

WAŁKI do adapteru rozrzutnika, stan dobry. Tel. 661 854 304.

TRAKTOR rolniczy MF-255 , okolice Ryk. Tel. 691 827 172.

MASZYNY ROLNICZE
KUPIĘ

MASZYNY ROLNICZE sprawne lub do remontu oraz ciągnik Ursus C-330 Tel. 511 079 554.

MASZYNY rolnicze, pługi, agregaty, talerzówka sprawne oraz do remontu. Tel: 669 717 566

PRODUKTY I PŁODY ROLNE
SPRZEDAM

ZIEMNIAKI jadalne i sadzeniaki, odiamy białe : irga, catania, odmiany żółte : ignacy, michalina, jurek, wineta, denar, owacja. Potok k/Ryk. Tel. 607 525 408.

CENTYMETR
WYKONANIE I MONTAŻ MEBLI NA WYMIAR
· meble kuchenne
· meble łazienkowe
· szafy
· garderoby
· zabudowy
i wiele innych
Doradztwo, pomiar i wycena GRATIS!
e-mail: scuch@wp.pl
tel. 511 092 636

POSADZKI MIXOKRETEM
UDZIELAM GWARANCJI NA POZIOM
TYNKI AGREGATEM
T. Panasiewicz - 663 776 972

MAKLESZ
● wykopy, zasypy, plantowanie
● transport piachu, żwiru, pospółki, ziemi ogrodowej
● transport 20-30 ton
● piasek kwarcowy
● kruszywo betonowe, drogowe i ozdobne
● układanie kostki brukowej
● zamiatanie dróg i parkingów
WAGA 60 ton
08-500 Ryki, ul. Swatowska 20
tel. 602 284 292, 698 642 151

SZAMBA
zbiorniki betonowe na scieki
domowe, przemysłowe, deszczówkę, gnojowicę
tel. 791 519 607
www.szambabetonowe-brat-bet.pl, brat-bet@wp.pl

STUDNIE
Mirosław Izdebski
Dąbrówka Stany 74
✓STUDNIE WIERCONE
✓POMPY CIEPŁA
✓DESZCZOWNIE
✓ODWODNIENIA
✆ 608 046 239
✆ 504 320 592

WULKANIZACJA Niburski
opony nowe i używane osobowe, dostawcze, rolnicze
naprawa kół rolniczych i budowlanych do 56"
prostowanie felg aluminiowych i stalowych
czujniki TPMS
nie czekaj w kolejce – umów się
RYKI, ul. Traugutta 17 ✆ 508 433 147

FW HURTOWNIA BUDOWLANA

Już otwarte!

DRZWI
wewnętrzne i zewnętrzne

PANELE
podłogowe i ścienne

Duży wybór do obejrzenia w sklepie

RYKI, ul. Żytnia 4

883 939 937

www.farbywarowny.pl

Ogrzej dom wygodnie i ekologicznie

- Sprzedaż zbiorników gazowych na własność
- Kompleksowe wykonanie instalacji
- Dostawa gazu
- Porady, serwis, doradztwo

ul. Swatowska 1, 08-500 Ryki
tel. 692 439 702 tel. 602 798 341
www.traktus.pl

PSZENŻYTO, około 20 ton, słoma z owsa i pszenżyta w balotach. Zbiornik na mleko 600 l i dojarka dwu konwiowa. Więcej informacji telefonicznie. Okolice Ryk. Tel. 785 450 297.

GORCZYCA cena 4,50 zł/kg. Rososz. Tel. 786 855 176.

ZIEMNIAKI paszowe i jadalne, cena do uzg. Rososz. Tel. 786 855 176.

MĄKA pszenna i żytnia, ze zboża bez jakichkolwiek oprysków, przebadana laboratoryjnie, cena 6 zł/kg. Okolice Ryk. Tel. 517 174 528.

SŁOMA w kostkach oraz żyto i pszenica. Tel. 517 174 528.

SŁOMA osiana i pszenno-żytnia , w paczkach, cena 3 zł/szt. Stary Bazanów. Tel. 781 355 818.

ZIEMNIAKI paszowe i jadalne, odmiana wineta. Cena do uzgodnienia. Leopoldów. Tel: 535 103 964

SŁOMA w kostkach, sucha ze stodoły. Okolice Sobolewa. Tel: 724 660 475

PSZENICA paszowa, ok. 2t. Okolice Ryk. Tel: 889 782 125

SIANO w kostkach i luzem, oraz słoma. Niwa babicka. Tel. 535 044 833.

TRUSKAWKI sadzonki, cena 0,50 zł/szt. Ryki. Tel. 663 915 570.

GRYKA, cena do uzg. okolice Kłoczewa. Tel. 693 860 868.

MIESZANKA ZBOŻOWA przewiana. Pszenżyto. Tel. 783 525 405.

GRYKA nie pryskana, idealna na kaszę i zasiew, duża ilość, cena do uzg. Ryki. Tel. 603 191 854.

KUKURYDZA suszona cała, mielona lub gnieciona. Paprotnia. Tel. 737 406 312.

ŁUBIN biały wąskolistny, niepryskany, cena 2 zł/kg. Ryki. Tel. 602 681 147.

OPAŁ
SPRZEDAM

RÓŻNE gatunki drewna pocięte i połupane, Borowie pow. Garwolin. Tel: 787 022 688. Cena od 250,00 zł

DREWNO opałowe łupane i inne. Tel: 602 264 122

DREWNO opałowe sosnowe lub osikowe. Stężyca i okolice. Tel: 663 953 782

AGD RTV
SPRZEDAM

TELEWIZORY 50'', 55'' i 43'', 4K, Android z gwarancją. Garwolin. Cena do uzgodnienia. Tel: 25 682 35 33 / 507 253 977

KOMPUTER
SPRZEDAM

DRUKRKA HP deskjet 640c series Printer, mało używana, cena do uzg. Ryki. Tel. 600 375 564.

MEBLE
SPRZEDAM

STÓŁ dębowy nowy, 200cmx90cm 3,7cm grubości blat, wysokość 75cm, cena 2.900 zł. Możliwość zrobienia pod zamówienie, transportu. Tel. 607 607 700.

ŁÓŻKO ogrodowe , regulowany zagłówek, solidna metalowa konstrukcja, łoże z tworzywa odpornego na warunki atmosferyczne, + materac, cena 150 zł. Dęblin. Tel. 699 360 155, 883 917 621.

FOTEL 2osobowy rozkładany, kolor brązowy, stan bdb, cena 300 zł. Ryki. Tel. 603 039 739.

SZAFA stara poniemiecka, dwudrzwiowa, do renowacji. Cena do uzg. Dęblin. Tel. 530 140 980.

STÓŁ ogrodowy, na żeliwnych nogach, plus dwie ławy, huśtawka masywna drewniana, rzeczy nowe. Tel: 602 264 122

WERSALKA i dwa fotele. Tel: 572 672 214

KANAPA rozkładana , skórzana kolor brąz, na stelażu drewnianym, mało używana, stan dobry. Ryki. Tel. 669 054 495.

MEBLE; wersalki, kanapę, fotele, komody, krzesła, stoły , szafy 2 st. tapczan 1-osobowy dł. 180cm, możliwość transportu. Ryki. Tel. 662 271 795.

KOMPLET mebli kuchennych z blatem i zlewozmywakiem o długości 2m, kolor olcha, cena 1000 zł. Ryki. Tel. 695 255 830.

BUDOWLANE
SPRZEDAM

PARKIET jesionowy 5x30x22 mm, dostępne 200 m2. 80 zł Korytnica. Możliwość transportu. Tel. 607 607 700.

BOAZERIA szalówka 13x90x4000mm, dostępna 400m2 po 30 zł + vat, Korytnica 101a. Możliwość transportu. Tel. 607 607 700.

DESKA podłogowa - tarasowa - elewacyjna, dostępna 300 m2 po 74 zł + vat, Korytnica 101a. Możliwość transortu. Tel. 607 607 700.

LISTWA cokół dąb 20x90, dostępna 200mb, cena 35 zł/mb + vat. Korytnica 101a. Możliwość transportu. Tel. 607 607 700.

STOPNIE dębowe 250 x 1000 -1100 x 40 mm, dostępna 400 szt po 130 zł + vat. Korytnica 101a. Możliwość transportu. Tel. 607 607 700 .

PŁYTA brukowa Bruk Bet Novator Solo 80x80, perła srebrno-stalowa, stan: nowa, ilość: ok. 51 m2 (10 palet). Tel: 783 524 337

OKNA drewniane łukowe, trzyszybowe, wym. 137x86 2 szt. nieotwierane, stan bdb. Tel. 602 290 412.

OGRODZENIA z ceowników zimnogietych, cena 70 zł/mkw. Maciejowice Stawex. Tel. 888 302 303.

DWUTEOWNIK 260 12mb za pół ceny, cena 2,20 zł/kg. Maciejowice Stawex. Tel. 888 302 303, 256825794.

RUSZTOWANIA warszawskie nowe z kielichem 3mm, cena 80 zł/szt. Maciejowice Stawex. Tel. 888 302 303, 502 375 285.

RUSZTOWANIA warszawskie nowe producent z kielichem 2mm, cena 70 zł/szt. Maciejowice Ryki Stawex,. Tel. 888 302 303, 502 375 285.

SŁUPY z rur fi.168x5 dobre na wiaty, cena 70zł/mb. Maciejowice Stawex. Tel. 888 302 303, 48 6145069.

BLACHA czarna 0,62mm 70cmx200cm dobra do blacharki samochodowej, cena 30 zł/arkusz. Maciejowice Stawex. Tel. 888 302 303, 486145069.

BLACHA trapezowa ocynkowana T14 dług. 2mb 2,5mb 3mb nowa cena 26,50 zł/mkw. Maciejowice Stawex. Tel. 888 302 303.

kicWent
KLIMATYZACJA CHŁODNICTWO WENTYLACJA

KOMPLEKSOWE INSTALACJE SANITARNE

KLIMATYZACJA
WENTYLACJA
POMPY CIEPŁA
CHŁODNICTWO

KONSERWACJA
NAPRAWA
MONTAŻ
SERWIS

ul Warszawska 55
08-500 Ryki

tel. 722 125 180
www.kicwent.pl

SPRZEDAŻ KOSTKI BRUKOWEJ I GALANTERII BETONOWEJ

USŁUGI BRUKARSKIE

PRZY ZAKUPIE MATERIAŁU PROJEKT GRATIS

Usługi transportowe | Roboty ziemne | Systemy ogrodzeniowe | Sprzedaż: Piachu, Żwiru, Cementu, Ziemi

KUCHNIO BRUKARSTWO

ul. Słowackiego 26, 08-500 Ryki
691 858 448

Polbruk Semmelrock stein+design

SPRZEDAŻ BRYKIETU TORFOWEGO
609 126 733

RECYKLING CENTER
UL. LUBELSKA 43
KIERUNEK Chrustne

SKUP ZŁOMU
- NAJWYŻSZE CENY W REGIONIE
- Odbiór złomu systemem kontenerowym
- Płatne GOTÓWKĄ
- Waga elektroniczna
- Auto kasacja

AUTO KASACJA
- Wydawanie zaświadczeń do wyrejestrowania pojazdu
- Odbiór pojazdu od właściciela
- Płatność gotówką za odebrany pojazd
- Skup katalizatorów
- Sprzedaż części samochodowych

SKUP ZŁOMU 609 126 733
AUTOKASACJA 781 200 418
SPRZEDAŻ CZĘŚCI 603 756 451

BRUK GARDEN
KOMPLEKSOWE UKŁADANIE KOSTKI BRUKOWEJ
WYKONYWANIE OGRODZEŃ
- Izolacja fundamentów, ocieplenie, drenaż - odwodnienie
- Sprzedaż kostki brukowej (transport HDS) firm: Semmelrock, Polbruk, Vestone, JADAR
- Sprzedaż ogrodzeń modułowych: COMBET, Jonec, Semmelrock, STYROBUD
- Sprzedaż paneli 3D, siatki ogrodzeniowej, bram, furtek
- Wymiana butli gazowych propan-butan

Oszczywilk 67a
08-500 Ryki
sprzedaż 507 395 620
usługa 660 279 276

RURY ocynkowane fi. 42,4 x 3 7mb, dobre na słupki po 233cm, za pół ceny marketowej, cena 16 zł/mb. Maciejowice Stawex. Tel. 888 302 303, 600 126 019.

BLACHA TRAPEZ T18 ocynkowana 200cm x 50cm x 0,5mm cena 25 zł/arkusz. Maciejowie Stawex. Tel. 888 302 303, 486145069.

KĄTOWNIK zimnogięty 20x20x1,5 za pół ceny, po 2 zł/mb. Maciejowice Stawex. Tel. 888 302 303.

BLACHA na rozrzutnik, gorąca, docinamy na wymiar, cena 115 zł/mkw. Maciejowice Stawex. Tel. 888 302 303.

SŁUPKI ocynkowane z rury fi.48 po 3mb, cena 15 zł/mb. Maciejowice Stawex. Tel. 888 302 303.

PRĘ żebrowany fi.12 cena 38 zł/szt. Maciejowice Stawex. Tel. 888 302 303.

SŁUPKI ocynkowane 45x40x2, tanio po 20zł/szt. Maciejowice Warszawa Stawex. Tel. 888 302 303.

PANELE ogrodzeniowe grafit 250x153x3,2 cena 49 zł/szt. Maciejowice Stawex. Tel. 888 302 303.

STEMPLE budowlane 3mb. cena 10 zł/szt. Maciejowice Stawex. Tel. 888 302 303.

CEOWNIK zimnogięty dobry na sztachety 60x20x1,5 pół ceny, po 4 zł/mb. Maciejowice Stawex. Tel. 888 302 303.

PROFIL ocynkowany 80x20x1,5 dobry na poziome ogrodzenia 40 proc. taniej jak w markecie, po 13 zł/mb. Maciejowice Warszawa Stawex. Tel. 888 302 303.

SKRZYNKI do taczek lub kwietników metalowych, lakier piecowy, cena 25 zł/szt. Maciejowice Stawex. Tel. 888 302 303.

PROFIL 16x16x1,5 mm cena 3,50 zł/mb. Maciejowice Stawex. Tel. 888 302 303.

SŁUPY do wiat z konstrukcji 530cm, tanio 4 szt. Cena 2,50 zł/kg. Maciejowice Stawex. Tel. 888 302 303.

PROFILE nowe drugi gatunek 30 asortymentów, cena 3,80 zł/kg. Maciejowice Stawex. Tel. 888 302 303.

BLACHA trapezowa nowa akrylowa T18, cena 25 zł/mkw. Maciejowice Stawex. Tel. 888 302 303.

PROFIL 30x30x2,5 nowy pierwszy gat. cena 11 zł/mb. Maciejowice Stawex. Tel. 888 302 303.

DLA DZIECI
SPRZEDAM

WÓZEK dziecięcy głęboki ze spacerówką, koła pompowane skrętne. Fotelik samochodowy , nieznisz-czone. Tel. 507 533 143.

ZWIERZĘTA
SPRZEDAM

BYCZKI mięsne, odchowane na własnej paszy, różnej wagi oraz 4 krowy, ręcznie dojone, zacielone. Tel. 728 933 158.

OWCE z małymi. Okolice Ryk. Tel: 609 965 400

PSZCZOŁY z ulami. Tel: 605 263 249

ŻREBICA kasztanka, 10 miesięcy. Pawłowice. Tel. 514 274 544.

PROSIETA, okolice Ryk. Tel. 514 111 186.

TUCZNIKI około 110kg, okolice Trojanowa. Tel. 508 866 116.

PROSIĘTA 4szt. wykastrowane, okolice Nowodworu. Tel. 692 620 560.

SPRZEDAM KOZŁA. Ryki. Tel. 693 515 461.

PIĘKNA klacz gniada, zimnokrwista, dobrego gatunku, chodzi w zaprzęgu, do dalszej hodowli. Okolice Łaskarzewa, tel: 518 474 308

RÓŻNOŚCI
SPRZEDAM

HUSTAWKA rozkładana dla dzieci, cena 50 zł. Ryki. Tel. 533 154 101.

DYWAN dwukolorowy 2x3m. Ryki. Tel. 662 434 460.

PRACA
SZUKAM

SZUKAM dodatkowej pracy jako INSTRUKTOR nauki jazdy kat. B i C, lub KIEROWCA kat B+C, może być dodatkowa praca. Tel. 726 283 653.

SZUKAM pracy dobrze zarobkowej, z wyjątkiem pracy na kasie. Tel: 881 797 423

PRACA
DAM

KRAWCOWA / szwaczka do szycia odzieży lekkiej, ochronnej, roboczej. Fabryka odzieży Garment, Sobolew. Tel: 535 802 102

PRZYJMĘ fachowców do pracy przy remontach i wykończeniach wnętrz, płatne co tydzień, wysokie zarobki. Łucznica. Tel: 514 636 368

MAGAZYNIER. Brueggen Polska Sp. z o.o., Celejów. Tel: 722 221 182

ELEKTRYK. Brueggen Polska Sp. z o.o., Celejów. Tel: 722 221 182

KONTROLER jakości. Brueggen Polska Sp. z o.o., Celejów. Tel: 722 221 182

MAGAZYNIER. Miętne, Lechpol. E-mail: praca@lechpol.pl

MAGAZYNIER. Prolech, Stary Puznów. E-mail: magazyn@prolech.com.pl

KELNER/KA do restauracji Sushi49 oraz Restauracji Diavolla, na stałe. Garwolin. Tel: 512 908 951

PRACA na produkcji, fizyczna. Polargos, Oziemkówka 57a. Tel: 784 330 902

SPAWACZ oraz mężczyźni

KLIMATYZACJA • WENTYLACJA
REKUPERACJA • POMPY CIEPŁA
WIERCENIE W BETONIE
(TECHNIKA DIAMENTOWA)

EUROCOLD SIENKIEWICZ
501 099 450
www.eurocold.pl

Surowce wtórne
KORNEX
z myślą o środowisku
08-504 Ułęż, Korzeniów 80

SKUP SUROWCÓW WTÓRNYCH
OBSŁUGA FIRM
odbiór makulatury
odbiór folii
ODBIÓR ODPADÓW BUDOWLANYCH / GRUZU
81 866 76 92 665 622 822 669 105 580

eprasa.pl 219b73db8b

na stanowiska ogólnoprodukcyjne, praca zmianowa. Polargos, Oziemkówka. Tel: 784 330 902

POMOC kuchenna, doświadczenie w gastronomii będzie atutem, ale zapraszamy do aplikowania również osoby bez doświadczenia. Restauracja Diavolla, Garwolin. Tel: 501 310 947

STOLARZ - montażysta. IMAN Meble na Zamówienie, Wola Rębkowska. Tel: 660 732 437

FOTOGRAF produktowy. Lechpol Electronics, Miętne. E-mail: praca@lechpol.pl

PRACOWNIK działu sprzedaży B2B. Miętne, Lechpol. E-mail: praca@lechpol.pl

PRACOWNIK produkcji. Brueggen Polska Sp. z o.o., Celejów. Tel: 722 221 182

OPERATOR maszyn CNC, do przyuczenia. Polargos, Oziemkówka. Tel: 784 330 902

MAGAZYNIER, komplementacja zamówień, praca dla kobiet i mężczyzn. Interdruk S.A, Sulbiny, ul. Drukarska 3. Tel: 25 740 34 53

OPERATOR maszyn pakujących. Brueggen Polska Sp. z o.o., Celejów. Tel: 722 221 182

OPERATOR maszyny sitodrukowej. Interdruk S.A, Sulbiny, ul. Drukarska 3. Tel: 25 740 34 53

SPECJALISTA ds. ewidencji środków trwałych. Brueggen Polska Sp. z o.o., Celejów. Tel: 722 221 182

KSIĘGOWA. Brueggen Polska Sp. z o.o., Celejów. Tel: 722 221 182

SZUKAM murarza do budowy domów jednorodzinnych. Okolice Żelechów / Garwolin. Tel: 512 353 260

MECHANIK pojazdów samochodowych. Garwolin, Pol-zbyt, ul. Targowa. Tel: 664 390 126

MONTAŻYSTA kontroler, kontrola i pakowanie wyrobów na liniach produkcyjnych z zachowaniem należytej staranności. Purells Innovative Sp. z o.o., Józefów k. Górzna. Tel: 503 814 286

FIRMA z bardzo dobra pozycja na rynku zatrudni brukarza lub osobę która chce się nauczyć zawodu. Atrakcyjne zarobki. Tel: 608 081 024

PRACA przy sprzątaniu powierzchni biurowych i magazynowych w Pilawie. Praca w godzinach 7-15. Wymagana sumienność i dokładność. Osoby zainteresowane proszę o przesłanie SMS pod numer: 660 758 502

ALUPLASTI S.C. z siedzibą w Stężycy, ul. Dęblińska 182 zatrudni pracowników na produkcję. Zapewniamy umowę o pracę, dla studentów umowę zlecenie. CV + zdj. proszę kierować na mail: marzena.kadry@wp.pl

KOWALSCY

DACH Kowlascy Okna Garwolin - zatrudnimy dekarzy i pomocników dekarzy. Tel: 600 100 489

KOWALSCY

DACH Kowalscy Garwolin - zatrudnimy doświadczonego doradcę handlowego ds. Odnawialnych Źródeł Energii. Tel: 600 100 489

KOWALSCY

DACH Kowalscy Garwolin - zatrudnimy montażysta/ serwisanta stolarki okiennej. Tel: 600 100 489

FIRMA sprzątająca poszukuje osoby do pracy uczącej się zaocznie, praca stacjonarna Ryki, od poniedziałku do piątku. Tel. 692 315 300.

ZATRUDNIĘ pracownika w tartaku. Tel: 790 219 819

FIRMA ARTBET zatrudni pracowników produkcji prefabrykatów betonowych, doświadczenie nie jest wymagane, do przyuczenia. Tel: 608 287 493

SZUKAM logopedy do pracy z kobietą po udarze. Spotkania najlepiej kilka razy w tygodniu. Ale wszystko do umówienia. Miejsce: ul. Długa, Sulbiny. Pilne. Tel: 509 158 208

PRACA przy sprzątaniu powierzchni biurowych i magazynowych w Pilawie. Praca w godzinach 7-15. Wymagana sumienność i dokładność. Osoby zainteresowane proszę o przesłanie SMS pod numer: 660 758 502

PRACA przy sprzątaniu powierzchni biurowych i magazynowych w Pilawie. Praca w godzinach 7-15. Wymagana sumienność i dokładność. Osoby zainteresowane proszę o przesłanie SMS pod numer: 660 758 502

PRACA biurowa w dziale eksportu. Interdruk S.A, Sulbiny, ul. Drukarska 3. Tel: 25 740 34 53

POMOCNIK kominiarza, wymagane wykształcenie min. zawodowe oraz prawo jazdy kat. B. Tel: 513 450 310

ZATRUDNIĘ pracowników do montażu oraz serwisu klimatyzacji i pomp ciepła, zapraszam osoby zdecydowane i pracowite oferuję atrakcyjne wynagrodzenie. Tel: 506 750 159

PRACA na kuchni, osoba zmywająca. Wilga, Hotel Las Woda. Tel:507 033 201

CHEMIK. Tatra Spring Polska Sp. z o.o., Garwolin. e-mail: rekrutacja@intercos.com

SPRZEDAWCA na pół lub cały etat, w małym sklepie spożywczym - markecie, praca w godzinach 5-13 oraz 13-21, elastyczny grafik. Unin. Tel: 511 024 378

MENAGER nowej restauracji w Garwolinie. Tel: 502 553 603

POSZUKUJĘ pielęgniarki/ pracownika socjalnego do dorywczej pomocy przy mężczyźnie chorym leżącym w okresie wakacyjnym, na terenie gminy Stężyca. Warunki do uzgodnienia tel.: 783 700 116 Figurska

FIRMA ARTBET Kazimierzyn zatrudni pracownika produkcji prefabrykatów betonowych, nie jest wymagana doświadczenie , do przyuczenia. Kazimierzyn k. Ryk. Tel. 608 287 493.

USŁUGI

STRUGANIE drewna „deska podłogowa, tarasowa, elewacyjna, kantówki, struganie 4 stronne" cena 7 zł/m2. Tel. 607 607 700.

MONTAŻ filmów z surowych nagrań. Cena do uzgodnienia. Tel: 721 736 533

MYCIE i malowanie dachów, elewacji, kostki brukowej, hali oraz budynków gospodarczych. Tel: 506 734 425

ZŁOTA RĄCZKA Artur - bieżące naprawy domowe, małe i duże remonty, podłączanie urządzeń elektrycznych, gazowych i sanitarnych, poddasza, elewacje, glazura, terakota, instalacje elektryczne i hydrauliczne, malowanie agregatem, uprawnienia SEP. Tel. 501 038 391.

USŁUGI ślusarsko-spawalnicze, bramy, ogrodzenia, balustrady, meble loft itd. oraz naprawy spawalnicze również u klienta. Tel: 798 518 478

NAPRAWA wydechów samochodowych, stal nierdzewna lub czarna, możliwość wykonania nowego lub naprawy obecnego. Tel: 798 518 478

USŁUGI remontowo-budowlane, posiadamy duże doświadczenie. Żelechów. Tel: 791 289 162

USŁUGI spawalnicze, szeroki zakres. Sobolew. Tel: 503 564 160

DOCIEPLANIE BUDYNKÓW. Szybko, tanio, solidnie. Tel. 502 053 214.

USŁUGI glebogryzarką separacyjną, kształtowanie terenu, zakładanie ogródka, nowego trawnika, szybkie usuwanie starej darni, mieszanie ziemi itp. Ceny do negocjacji. Tel: 728 554 871

POGOTOWIE KOMPUTEROWE GARWOLIN +30KM Błyskawiczne usługi informatyczne dla firm oraz osób prywatnych. Tel.: 505 776 229 (pn.- pt. od godz. 10:00) www.facebook.com/pkgarwolin .

NAPRAWA i regeneracja rozdzielaczy i siłowników hydraulicznych. Garwolin. Tel: 513 252 757

SKUP ZBÓŻ
RÓWNIEŻ Z PRZEZNACZENIEM NA GORZELNIĘ / MINIMUM 10 TON
Zapewniam transport i odbiór z gospodarstwa
518 048 715

SKUP ZBÓŻ
PSZENICA, PSZENŻYTO, ŻYTO
odbiór z gospodarstwa min. 5 ton
waga elektroniczna na miejscu
tel. 503 043 868
Zaryte 22, 08-550 Kłoczew

SKUP ZBOŻA
• żyto • owies
• pszenżyto i inne
Magazyn Żelechów lub odbiór z gospodarstwa
508 151 622

SKUP BYDŁA I CIELĄT
KONKURENCYJNE CENY
- byki - jałówki - krowy - konie
wysyłam na export
ODBIÓR Z GOSPODARSTWA W KAŻDEJ KONDYCJI
PŁATNOŚĆ GOTOWKĄ LUB SZYBKIM PRZELEWEM
tel. 519 136 146, 506 385 510

SKUPUJEMY ZBOŻE NA PASZĘ
szybki przelew lub gotówka
517 055 016
eprasa.pl 219b73db8b

SKUP KOŃ
w każdej kondycji
Szybka płatność - dwa dni
517055 016
506 385 510

SKUP ZBÓŻ
PASZOWE I KONSUMPCYJNE
KUPIĘ KUKURYDZĘ W KAŻDEJ POSTACI
517 055 016

POSPRZĄTAM dom, mieszkanie po imprezach, remontach, posiadam doświadczenie, pracuje na swoich środkach czystości, odkurzacz lub na środkach zapewnionych przez klienta, zlecenia jednorazowe lub stała współpraca, gwarantuje profesjonalne wykonanie usług. 20 zł/h. Tel: 572 956 852

ZAOPIEKUJĘ się dzieckiem lub osobą starszą. Garwolin i okolice. Tel: 572 956 852

ODZYSKAM Państwa dane z dysku zewnętrznego, pendrive, karty SD po sformatowaniu. Oferuję szybką diagnozę i szybkie rozwiązanie problemu. Wykonam również drobne naprawy systemowe. Tel: 721 736 533

PROFESJONALNA pomoc w pisaniu wzorów prac: magisterskich, licencjackich, dyplomowych, zaliczeniowych, semestralnych. Dokonuję poprawek według zaleceń promotora. Tel: 795 671 408, e-mail: marta.jas84@gmail.com

SZAMBA naszej firmy są trwałe, szczelne i proste w montażu. Posiadają aprobatę techniczną instytutu techniki budowlanej „ITB". Tel: 724 746 553

SOLIDNE malowanie dachów i wymiana orynnowania. Malowanie elewacji domów parterowych. Tel. 518 746 036.

WYKONAM świadectwo charakterystyki energetycznej budynku lub mieszkania. Świadectwo energetyczne wymagane jest do: sprzedaży domu lub mieszkania, wynajmu domu lub mieszkania, pozwolenia na użytkowania. Tel: 502 911 656, e-mail: karol.chudzik@gmail.com

SERWIS naprawa sprzedaż sprzętu i urządzeń biurowych. Głównym zakresem naszej działalności jest naprawa serwis drukarek kserokopiarek, sprzętu biurowego, sprzedaż wymiana tonerów. Tel: 501 671 999

OFERUJEMY: okna PCV, drzwi zewnętrzne, bramy garażowe, drzwi stalowe, rolety, plisy, moskitiery, parapety wew. i zew. Najwyższa jakość w najniższej cenie. Garwolin - Kościuszki 48B, tel: 513 307 104

WYCINKA drzew i krzewów itp. koszenie zieleni i nieużytków. Prace ogrodowo-podwórkowe. Drobne naprawy i remonty. Glebogryzarka. Tel. 500 463 989 .

WYNAJEM rębaka, mulczer, czyszczenie działek, podnośnik koszowy. Tel: 663 953 782

BIURO rachunkowe Katarzyna Górska, certyfikowane. Pilawa. Tel: 786 851 000

TOWARZYSKIE

SAMOTNY wdowiec emeryt pozna samotną kobietę w stosownym wieku, mam własny dom. Tel. 666 381 521.

KOREPETYCJE OFERUJĘ

KOREPETYCJE z matematyki i historii. Tel. 667 264 312.

Wójt Gminy Kłoczew informuje,

że w dniu 30 kwietnia 2024 r. na tablicy ogłoszeń w siedzibie Urzędu Gminy Kłoczew, został wywieszony wykaz nieruchomości gminnych położonych w Kłoczewie przy ul. Długiej 67 w lokalu użytkowym stanowiącym własność Gminy Kłoczew przeznaczonych do oddania w najem w trybie bezprzetargowym na rzecz dotychczasowego najemcy na okres 3 lat.

Powyższy wykaz podlega wywieszeniu przez okres 21 dni oraz jest dostępny na stronie internetowej tut. Urzędu Gminy.

Dodatkowe informacje można uzyskać w Urzędzie Gminy Kłoczew pod numerem telefonu 257543199 w. 24

Powiatowy Urząd Pracy w Rykach w dniu 06.05.2024 r. dysponuje następującymi ofertami pracy:

- elektryk-konserwator
- kasjer-sprzedawca
- kierowca samochodu ciężarowego
- konserwator
- konserwator urządzeń elektroenergetycznych
- księgowa/y
- maszynista chłodniczy
- mechanik - remontowy
- monter / składacz okien
- nauczyciel zawodowych przedmiotów poligraficznych (reklama)
- operator koparko-ładowarki/koparki
- operator węzła betoniarskiego
- operator wibroprasy
- policjant
- pomocnik ciastkarza
- pomocnik piekarza
- pracownik gospodarczy
- pracownik fizyczny
- pracownik obsługi sklepu
- pracownik produkcji
- pracownik produkcji, operator maszyn – prefabrykaty betonowe
- sprzedawca
- sprzedawca w stacji paliw
- szwaczka maszynowa
- technolog cukiernik
- termoizoler

WIĘCEJ INFORMACJI MOŻNA UZYSKAĆ U POŚREDNIKÓW PRACY LUB POD NUMEREM TELEFONU (81) 865-33-46 LUB (81) 865-33-48.

pracownia krawiecka

- szycie na miarę z materiałów naszych bądź klienta
- skracanie spodni damskich i męskich
- zwężanie lub poszerzanie spodni
- skracanie marynarek, płaszczy, kurtek
- zwężanie i skracanie sukienek
- skracanie rękawów w marynarkach i płaszczach
- skracanie pościeli, firan i zasłon
- wymiana suwaka oraz wiele innych!

NASZA PRACOWNIA PROPONUJE DODATKOWE USŁUGI W POSTACI PRZERÓBEK KRAWIECKICH.

Z MALOWANEJ SKRZYNI

Ryki, ul. Szkolna 3 (wejście bramą)
tel. 600 086 783 (w godz. 7-15)

WYDRUKI CYFROWE NAJWYŻSZEJ JAKOŚCI

ARTYSTYCZNY DRUK ZDJĘĆ I GRAFIK

ODBITKI FOTOGRAFICZNE

GALERYJNA JAKOŚĆ DRUKU • ARCHIWALNA TRWAŁOŚĆ

STUDIO TWÓJ GŁOS, RYKI, UL. SZKOLNA 1

tel. 508 823 563, e-mail: studio@twojglos.pl

eprasa.pl 219b73db8b

» LEKKOATLETYKA

Monika Romaszko z kwalifikacją olimpijską!

Mieszkająca w Ułężu Monika Romaszko, zawodniczka Agrosu Zamość wspólnie z Krystsiną Tsimanouiskayą, Magdaleną Stefanowicz i Ewą Swobodą wywalczyły dla Polski kwalifikację olimpijską w sztafecie 4x100 metrów

Monika Romaszko

Polska sztafeta dokonała tego wyczynu 5 maja w Nassau podczas Festiwal World Athletics Relays na Bahamach. Polki kwalifikację do startu w Paryżu uzyskały w swoim biegu eliminacyjnym do finału mistrzostw. Romaszko z koleżankami pokonały w nim między innymi Jamajki uzyskując czas 42.81. Finał zawodów odbył się już po zamknięciu numeru TG. Oprócz Polek pobiegły w nim sztafety z Francji, Kanady, USA, Holandii, Wielkiej Brytanii, Niemiec i Australii. - *Osiągnęłyśmy cel, jaki pragnęłyśmy i jaki przed nami postawiono. Jedyną uwagą od trenera była ta, by biec ile mamy sił, najmocniej jak możemy. Zmiany były kluczem do sukcesu. Nie wiem, jaki wynik osiągniemy w finale, ale ten, jaki zrobiłyśmy w eliminacjach jest naprawdę dobry i daje perspektywę na szybkie bieganie w Paryżu* - powiedziała nam Monika Romaszko.

mn

» PIŁKA NOŻNA - A KLASA (II GRUPA)

Szoł Nakoniecznego i Beczka

Mateusz Nakonieczny zdobył trzy, a Szymon Beczek dwa gole dla Amatora Leopoldów Rososz w meczu z Żyrzyniakiem. Ich zespół wygrał 5:1

Amator przez całe spotkanie dominował na boisku. Już na początku meczu bezlitośnie wykorzystał błędy bramkarza i linii obrony Żyrzyniaka, czym zniechęcił rywali do walki. To był mecz do jednej bramki. Wyjątek stanowi moment, gdy goście zdobyli gola z rzutu karnego.

O pechu może mówić Mazowsze Stężyca. „Nasi" do 90 minuty remisowali z Orłami Kazimierz. Ostatnie 20 minut grali w osłabieniu jednego zawodnika, który wyleciał z boiska za czerwoną kartkę. To już drugi mecz z rzędu, gdy Stężyca kończy mecz zdekompletowana. - *Co ciekawe, grając w osłabieniu gramy lepiej* - mówi Mariusz Utnicki, kierownik drużyny Mazowsza Stężyca. - *Niestety nie wykorzystujemy swoich szans na trafienie do bramki rywala i tracimy gole po fatalnych błędach w obronie. Jesteśmy gdzieś blisko, a jakby ciągle daleko do zwycięstwa.*

Mariusz Nastalski

Szymon Beczek (pierwszy z prawej w niebieskiej koszulce) i Mateusz Nakonieczny (drugi z prawej) zdobyli wspólnie pięć goli dla Amatora w meczu z Żyrzyniakiem

WYNIKI 19 KOLEJKI

Amator L/R	5 (3)
Żyrzyniak Żyrzyn	1 (0)

Gole dla Amatora: Mateusz Nakonieczny 3, Szymon Beczek 2
Amator: Warowny, M. Imas, R. Imas, Kornas (72. Kalbarczyk), Nakonieczny Jakubiec, Polak (60. Biłos), Kupiec (70. Soból), Beczek (72. B. Biłos), Czaplicki, Wałachowski (71. Płusa)

Mazowsze Stężyca	1 (0)
Orły Kazimierz D.	2 (1)

Gole: 0:1 (16'), 1:1 (47') Bednarczyk, 1:2 (90+1)
Mazowsze: M. Grzebalski, G. Grzebalski (85. Skóra), Moczulski, P. Markowski (60. Chlaściak), M. Markowski, Filiks, Mika (46. Bednarczyk), Czuba, Utnicki (82. Majek), Tomaszewski, Marczak

POZOSTAŁE WYNIKI

Wodniak - Draco	2:5
Bogucin - Wilki	0:5
Garbarnia - Serokomla	5:1
Zawisza - Leokadiów	2:2
Góra Puławska - Powiślak	1:1

TABELA

1. Garbarnia	19	48	73-28
2. Amator	19	39	58-42
3. Żyrzyniak	19	35	30-20
4. Powiślak	19	32	45-27
5. Orły	19	30	35-41
8 Leokadiów	19	28	41-45
7. Wilki	19	26	46-48
8. Draco	19	25	43-49
9. Serokomla	19	21	43-46
10. Góra Puł.	19	21	32-38
11. Zawisza	19	20	38-43
12. Wodniak	19	19	23-38
13. Mazowsze	19	18	28-45
14. Bogucin	19	14	22-47

NASTĘPNE MECZE

11 maja

Orły Kazimierz Dolny-KS Góra Puławska, Serokomla Janowiec-BKS Bogucin

12 maja

Draco Kowala-Mazowsze Stężyca (13:00), Wilki Wilków-Amator Rososz-Leopoldów (12:00), Powiślak II Końskowola-Zawisza Garbów, SKS Leokadiów-Garbarnia Kurów, Żyrzyniak Żyrzyn-Wodniak Piotrawin-Łaziska

» XXIV TURNIEJ TYMBARKU - ELIMINACJE POWIATOWE

Znamy mistrzów powiatu w Tymbarku

Zakończyły się eliminacje powiatowe Turnieju Tymbarku

Mistrzami w swoich kategoriach wiekowych zostały drużyny dziewcząt: Piłkarskie Pszczółki, Rosołki Stężyca, Gramy Bo Lubimy. W rywalizacji chłopców najlepsi byli: PSP Rososz, PSP nr 2 Ryki i Piąteczka Dęblin. Finały wojewódzkie odbędą się w dniach 20 - 21 maja w Lubartowie.

Finały powiatowe poprzedziły turnieje gminne, które odbyły się w Sobieszynie, Rykach, Kłoczewie i Stężycy. Rozgrywki powiatowe były w Grabowie Szlacheckim, Dęblinie i Rykach.

- *W eliminacjach gminnych i powiatowych wzięło udział około 300 uczestników, rozegrano 37 meczów w 6 turniejach* - mówi Gustaw Serafin, koordynator powiatowy Turnieju z Podwórka na Stadion. - *W naszym powiecie zarejestrowanych zostało 36 drużyn. Odkąd jestem koordynatorem powiatu ryckiego, to jest od pięciu lat, jest to rekordowa liczba. Powiat rycki znalazł się też pod tym względem w czołówce województwa. Dziękuję wszystkim nauczycielom, którzy włączyli się w organizację rozgrywek. Wszystkie turnieje przebiegły w miłej i sportowej atmosferze. Pewnym utrudnieniem była duża ilość imprez sportowych w kwietniu, jednak udało się wszystko odpowiednio zaplanować i pogodzić. Poziom sportowy był również wysoki. Drużyny, które awansowały z pewnością mogą pokusić się o czołowe lokaty na finałach wojewódzkich, a nawet o awans do finału krajowego.*

Puchar Tymbarku jest największym turniejem piłkarskim dla dzieci w Polsce. Najprawdopodobniej największym w Europie. Do obecnej już XXIV edycji zgłosiło się ponad 11.000 drużyn.

Mariusz Nastalski

KATEGORIA U8

Dziewczyny

SP Grabów Szlachecki - Piłkarskie Pszczółki: Antonina Sowa, Zofia Niedziela, Zuzanna Wojtaś, Alicja Surmacz, Maria Beczek, Amelia Komar, Nela Warowna. Opiekun: Gustaw Serafin

Chłopcy

PSP Rososz: Nela Madej, Aleksander Dembek, Szymon Mikulski, Zofia Pyra, Wojciech Kopyść, Michał Filipek, Nikodem Troczyński. Opiekun: Wojciech Kępka

KATEGORIA U10

Dziewczyny

PSP Stężyca - Rosołki: Nikola Tyszkiewicz, Lidia Kośla, Zofia Jasek, Paulina Delega, Zofia Kiliszek, Karolina Sykała, Alicja Węgrzyn, Lena Dymek, Kornelia Szponder, Julia Kropiwnicka. Opiekun: Albert Drewnik

Chłopcy

PSP nr 2 Ryki: Kamil Całka, Antoni Kołodziejek, Franciszek Kępka, Jakub Więszyk, Wojciech Buczek, Jakub Wardal, Leon Kwiatkowski, Szymon Kolek, Ksawery Mucha, Maciej Gomułka. Opiekun: Sebastian Kozdrój

KATEGORIA U12

Dziewczyny

SP Grabów Szlachecki/ SP Leopoldów - Gramy Bo Lubimy: Maja Beczek, Julia Janiszek, Katarzyna Opieka, Dominika Garbacik, Maja Jurzysta, Wiktoria Walasek, Antonina Gudala, Magdalena Gorzkowska, Antonina Kujawska. Opiekun: Beata Babik, Gustaw Serafin

Chłopcy

SP nr 5 Dęblin - Piąteczka Dęblin: Oskar Wojczuk, Michał Guźmięga, Krystian Czerski, Bartosz Kozicki, Dawid Piecek, Jakub Rogosz, Kacper Nawrotek, Aleksander Janiszek, Mateusz Mazur, Wojciech Gruza. Opiekun Piotr Świtaj

POZOSTAŁE DRUŻYNY

Oprócz wyżej wymienionych drużyn w eliminacjach powiatowych wzięły udział następujące drużyny:
SP Sobieszyn i Białki (op. Krystian Gogłoza), SP Czernic (op. Anna Szlendak), SP Rokitnia Nowa, (op. Anna Niebieska), SP Kłoczew (op. Leszek Szymański), SP Białki Dolne (op. Krystian Gogłoza), SP Leopoldów Team (op. Beata Babik)

Drużyny U10 i U12 z Ryk, Leopoldowa i Rososzy podczas turnieju rozegranego na boisku Orlik w Rykach

» PIŁKA NOŻNA - KLASA OKRĘGOWA

Czarni jeszcze walczą

Czarni Dęblin wygrali 2:1 z Wisłą II Puławy i wciąż mają nadzieję na utrzymanie się w „okręgówce”

Dęblinianie po „długim weekendzie” ponownie spadli na ostatnie miejsce w tabeli Klasy Okręgowej, ale to z powodu nagłego „odrodzenia” rezerw Stali Kraśnik. Stal II Kraśnik miała fatalną wiosnę - siedem porażek w pierwszych siedmiu meczach, tylko dwa strzelone gole i aż 28 straconych. Mało tego, bo w 22 kolejce piłkarze z Kraśnika nie pojechali do Niedrzwicy i oddali mecz walkowerem. Podczas majowego „długiego weekendu” rezerwiści Stali nagle się obudzili, odnieśli dwa zwycięstwa - najpierw 2:0 pokonali Hetmana Gołąb, a następnie 2:1 wygrali z Ruchem Ryki. Można powiedzieć, że najbliżsi sąsiedzi Czarnych Dęblin nie pomogli im w walce o utrzymanie.

Dęblinianie na wiosnę starają się walczyć o każdy punkt. Przegrali pięć spotkań, ale oprócz meczu z Unią Bełżyce (2:5), kiedy stracili aż pięć goli, to te porażki były minimalne, a kibice oraz sami zawodnicy narzekali, że gdyby tylko lepsza była skuteczność... Tak było choćby w meczu z Sygnałem Lublin, liderem rozgrywek, kiedy to dęblinianie do przerwy mieli 2-3 znakomite sytuacje do zdobycia gola, a tymczasem to rywale na przerwę schodzili prowadząc 1:0.

W Święto Pracy ekipa prowadzona przez Cezarego Adamskiego udała się do Bełżyc na mecz z tamtejszą Unią. Spotkanie rozpoczęło się znakomicie dla piłkarzy z Miasta Orląt, bo już w 5 minucie Piotr Komosa dał im prowadzenie. Niestety, tego dnia w barwach Unii „dzień konia” miał Eryk Kołodziejczyk, który strzelił cztery gole i tym samym zabił marzenia Czarnych na korzystny rezultat. Na otarcie łez w 90 minucie ostatniego gola w tym meczu strzelił Bartłomiej Cichecki.

W następnym meczu, już przed własną publicznością, właśnie ten rezerwowy, czyli Cichecki stał się bohaterem Czarnych i zapewnił swojej drużynie wygraną oraz 3 punkty w konfrontacji z rezerwami Wisły Puławy. To spotkanie również zaczęło się dobrze dla miejscowych, bowiem w 28 minucie Maciej Rayski dał prowadzenie Czarnym. Wynikiem 1:0 zakończyła się pierwsza połowa, ale ku rozpaczy dęblińskich piłkarzy i kibiców w kilka minut po zmianie stron goście z Puław wyrównali stan meczu. Później żadnej z drużyn nie udawało się przełamać tego impasu strzeleckiego. I tu na scenę, a konkretnie na boisko w Dęblinie wkracza Bartłomiej Cichecki. W 78 minucie zmienia on Igora Świątka, a w doliczonym czasie zdobywa zwycięskiego gola.

Dęblinianie do bezpiecznego, 13 miejsca mają 8 punktów straty. Czy uda się je odrobić w ostatnich sześciu kolejkach? Najbliższa szansa na punkty już w najbliższą sobotę w Milejowie, gdzie Czarni zagrają z Turem.

CZARNA SERIA RUCHU

Ruch Ryki najpierw przegrał 2:4 na wyjeździe z Polesiem Kock, a następnie już na własnym boisku uległ Stali II Kraśnik 1:2. Były to czwarta i piąta porażka z rzędu klubu znad Buksy. Szczególnie bolesna musi być przegrana z rezerwami Stali Kraśnik, bo rywale przed tą kolejką zajmowali ostatnie miejsce i na wiosnę mieli raczej fatalne wyniki (o tym wyżej). Piłkarze z Kraśnika już do przerwy prowadzili 1:0, a po zmianie stron szybko podwyższyli wynik na 2:0. Gol zdobyty przez Franciszka Kryczkę był tylko na otarcie łez. Ryczanom nie pomógł powrót do składu Bartłomieja Bułhaka, kapitana i najlepszego strzelca Ruchu.

A tak przy okazji, to w sobotę związek małżeński zawarł Bartłomiej Gąska, podstawowy obrońca Ruchu. Gratulujemy!

Adam W. Faluszczak

WYNIKI 23 KOLEJKI

1 maja

Polesie Kock	**4 (3)**
Ruch Ryki	**2 (1)**

Gole: 1:0 (10’) Lato, 2:0 (35’) Duda, 2:1 (40’) Mikołaj Głodek, 3:1 (45’+2’) Adamczuk, 3:2 (69’) Krzysztof Bukowski, 4:2 (89’) Pikul
Ruch: Kałaska - K. Masiczak, Kuchnio, Nastalski, Błażej Woźniak, Oleksiuk (70. A. Piotrowski), Koźlak (75. Łukjan), Wasilewski, M. Głodek (55. D. Beczek), Słomka 60. Bukowski), F. Kryczka. Trener: Sebastian Kozdrój

Unia Bełżyce	**5 (3)**
Czarni Dęblin	**2 (1)**

Gole: 0:1 (5’) Piotr Komosa, 1:1 (28’) Kołodziejczyk, 2:1 (41’) Parada, 3:1 (45’) Kołodziejczyk, 4:1 (66’) Kołodziejczyk, 5:1 (83’) Kołodziejczyk, 5:2 (90’) Bartłomiej Cichecki
Czarni: Kępka - E. Świątek, T. Pielak, K. Piotrowski, Łubianka, Lisowski (85. Cichecki), M. Jawoszek, Olender (75. Łętowski), Surmacz (65. I. Świątek), Szlendak, Komosa (46. Rayski). Trener: Cezary Adamski

Avia II - Trawena	1:2
Tur - Cisy-Tarasola	4:2
Wisła II - Stróża	4:4
Sygnał - POM Iskra	2:0
Sokół - Orion	1:1
Stal II K. - Hetman	2:0

WYNIKI 24 KOLEJKI

4-5 maja

Ruch Ryki	**1 (0)**
Stal II Kraśnik	**2 (1)**

Gole: 0:1 (43’) Maksim, 0:2 (54’) Latosiewicz, 1:2 (64’) Franciszek Kryczka
Ruch: B. Królik - K. Głodek, Nastalski, Bartosz Woźniak, K. Masiczak, Oleksiuk (60. M. Głodek), Koźlak (75. B. Lipiec), Gałązka, Słomka, F. Kryczka (70. Łukjan), Bułhak. Trener: Sebastian Kozdrój

Czarni Dęblin	**2 (1)**
Wisła II Puławy	**1 (0)**

Gole: 1:0 (28’) Maciej Rayski, 1:1 (54’) Cholewa, 2:1 (90’+1’) Bartłomiej Cichecki
Czarni: Kępka - E. Świątek, T. Pielak, K. Piotrowski, J. Moczulski (80. Zdunek), Łubianka, Lisowski, M. Jawoszek, Rayski, Surmacz (75. Łętowski), I. Świątek (78. Cichecki). Trener: Cezary Adamski

Hetman - Sokół	3:0
Orion - Sygnał	1:3
POM Iskra - Unia	3:1
Stróża - Tur	7:1
Cisy-Tarasola - Avia II	4:2
Trawena - Polesie	2:2

TABELA

1. Sygnał	24	61	68-29
2. Cisy-Tarasola	24	48	64-37
3. Avia II	24	45	60-30
4. Wisła II	24	42	63-42
5. Polesie	24	39	57-44
6. Ruch	24	36	41-39
7.POM Iskra	24	36	37-37
8. Trawena	24	32	36-37
9. Hetman	24	31	46-48
10. Unia	24	30	42-51
11. Tur	24	28	41-60
12. Sokół	24	27	25-43
13. Stróża	24	26	56-59
14. Orion	24	23	38-56
15. Stal II K.	24	19	28-67
16. Czarni	24	18	26-49

NASTĘPNE MECZE

11 maja (sobota)

Tur Milejów - Czarni Dęblin (17:00), Wisła II Puławy - POM Iskra Piotrowice, Unia Bełżyce - Orion Niedrzwica, Sygnał Lublin - Hetman Gołąb, Sokół Konopnica - Stal II Kraśnik

12 maja (niedziela)

Trawena Trawniki - Ruch Ryki (13:00), Polesie Kock - Cisy-Tarasola Nałęczów, Avia II Świdnik - LKS Stróża

» WĘDKARSTWO - KOŁO PZW „CZYSTA WODA” W RYKACH

Wygrana na „milimetry”

Bartosz Wardal wygrał zawody wędkarskie „Spinnigowe Otwarcie Krzaka”, wyprzedzając swoich konkurentów długością złowionych ryb

Wędkarze z „Czystej Wody” w Jeziorzanach rozegrali zawody „Spinningowe Otwarcie Krzaka”

Trzech pierwszych zawodników uzyskało ten sam wynik - 600 punktów i o wygranej decydowała długość złowionych ryb. I tu okazało się, że zwycięzca pokonał rywali zaledwie kilkoma milimetrami.

- *W spinningu od jakiegoś czasu liczy się długość złowionych ryb, a nie ich waga* - wyjaśnia Marcin Wiśniewski, prezes „Czystej Wody”. - *W tych zawodach zawodnicy osiągnęli taką samą liczbę punktów przyznawanych za centymetry, więc o zwycięstwie decydowały dosłownie milimetry. Bartek Wardal był lepszy od swojego taty o około 5 milimetrów.*

W zawodach, które 3 maja odbyły się w Jeziorzanach wzięło udział 13 wędkarzy.

- *Teren, na którym przyszło nam rozegrać te zawody do tej pory był niedostępny z powodu wysokiego stanu wody na Wieprzu* - mówi Marcin Wiśniewski. - *Po pięciu godzinach łowienia okazało się, że ryby chyba też wyjechały na majówkę i tylko sześciu zawodników zdało wypełnione karty startowe. Mimo małej frekwencji, której przyczyną był długi majowy weekend, było to super spotkanie z wędką w towarzystwie dzikiej przyrody Pradoliny Wieprza. Znakomite śniadanie przygotowane przez Sławka Durczaka dało nam siły do walki, a posiłek na koniec zawodów przygotowany przez zarząd każe zapytać „kiedy znowu się spotkamy”.*

(awf)

WYNIKI

1. Bartosz Wardal	600
2. Mariusz Wardal	600
3. Paweł Wryk	600
4. Karol Majek	520
5. Sławomir Durczak	360
6. Janusz Marcinkowski	260

» PIŁKA NOŻNA - B KLASA (II GRUPA)

Niespodzianki nie było

Orlęta Nowodwór przegrały 0:4 ze Stacją Nałęczów, liderem II grupy „Bundesligi” i głównym kandydatem do awansu

Jeżeli ktoś liczył, że po trzech pierwszych porażkach akurat w meczu z liderem nowodworzanie się przełamią, to... pewnie się rozczarował. Tymczasem piłkarze z Nałęczowa nie ukrywają, że ich celem jest awans do A Klasy i konsekwentnie do tego dążą. I Stacja nie może pozwolić sobie na stratę punktów, bowiem tuż za plecami czai się Stal II Poniatowa. „Rezerwiści” IV-ligowca tracą tylko cztery „oczka” do Stacji.

W meczu rozegranym w niedzielę w Nowodworze katem Orląt okazał się Jacek Banaś, który trzykrotnie pokonał golkipera z Nowodworu. Czwarte trafienie dorzucił Dawid Czerniec i goście spakowali trzy punkty odjeżdżając do Nałęczowa.

Drużyna prowadzona przez Roberta Piotrowskiego będzie musiała jeszcze trochę poczekać na pierwsze wiosenne punkty. Czy uda się je zdobyć już w najbliższą niedzielę? Będzie ciężko, bowiem Orlęta zagrają na wyjeździe z Michowem, który na wiosnę tylko raz zremisował i trzykrotnie odniósł efektowne zwycięstwa. Ale to nie znaczy, że michowianie nie mogą po raz pierwszy na wiosnę przegrać.

(awf)

WYNIKI 15 KOLEJKI

4-5 maja

Orlęta Nowodwór	**0 (0)**
Stacja Nałęczów	**4 (2)**

Gole: 0:1 - Banaś, 0:2 - Czerniec, 0:3 - Banaś, 0:4 - Banaś
Orlęta: Wardal - Bakoń (77. Ambroziak), K. Wojtaś, Ł. Wojtaś (80. Chmielewski), Kawka, Wąsik, Kardas, Kozak, J. Kryczka (75. Grążka, Wiśniewski, K. Nowicki. trener: Robert Piotrowski

Wawel - Poraj	1:1
Uniszowice - Orły II	5:1
Laskovia - Michów	1:1
Dąbrowiak - Pogoń	2:5
Elżbieta - Stal II P.	0:10

TABELA

1. Stacja	15	40	52-12
2. Stal II P.	15	36	76-20
3. Laskovia	15	32	50-17
4. Michów	15	31	56-17
5. Uniszowice	15	30	66-32
6. Poraj	15	22	33-33
7. Pogoń	15	22	36-38
8. Orlęta	15	21	30-40
9. Orły II	15	12	23-60
10. Wawel	15	9	18-35
11. Elżbieta	15	6	17-94
12. Dąbrowiak	15	4	14-73

NASTĘPNE MECZE

12 maja (niedziela)

GLKS Michów - Orlęta Nowodwór (12:00), Orły II Kazimierz - Poraj Kraczewice, Wawel Wąwolnica - LKS Elżbieta, Stal II Poniatowa - Dąbrowiak Dąbrowa Wronowska, Pogoń Trzebiesza - Laskovia Baranów, Stacja Nałęczów - KS Uniszowice

eprasa.pl 219b73db8b

20 LAT POLSKI W UNII EUROPEJSKIEJ

MARSZAŁEK WOJEWÓDZTWA LUBELSKIEGO JAROSŁAW STAWIARSKI ZAPRASZA NA

Urząd Marszałkowski Województwa Lubelskiego w Lublinie

FINAŁ XI EDYCJI DNI OTWARTYCH FUNDUSZY EUROPEJSKICH

LUBLIN, SOBOTA 11 MAJA 2024 r.

Sound'n'Grace

PLAC TEATRALNY 12:00 – 21:00

Beneficjenci Funduszy Europejskich
Gra miejska
Występy artystyczne
Konkursy
Pokazy naukowe
Rekonstrukcja historyczna
Miłosz Bachonko
Kapela Janka z Urzędowa
CSK w magicznej iluminacji świetlnej

OGRÓD SASKI 10:00 – 18:00

Rodzinny bieg na 2 km
Strefa gier i zabaw dla dzieci
Konkursy i zabawy z nagrodami
Joga - zrelaksuj umysł i ciało
Eko-warsztaty – rodzinna przygoda ekologiczna
Pokazy iluzji – zaskakująca magia na żywo
Wspólne malowanie 20-metrowego obrazu z okazji 20-lecia Polski w Unii Europejskiej

WSTĘP WOLNY

funduszeUE.lubelskie.pl

Fundusze Europejskie dla Lubelskiego | Rzeczpospolita Polska | Dofinansowane przez Unię Europejską | lubelskie Smakuj życie!

studio druku

Ryki, ul. Szkolna 1 tel. 508 823 563

- DRUK ZDJĘĆ I GRAFIK
- SKANOWANIE NEGATYWÓW
- REPRODUKCJA FOTOGRAFII
- ZDJĘCIA DO DOKUMENTÓW