super tydzień

CHEŁM • KRASNYSTAW • WŁODAWA

ISSN 1642-8129
INDEKS 368261

Nr 17 (1272)

PIĄTEK–ŚRODA • 24 - 29 kwietnia 2026 r. • Cena 4,80 zł (w tym 5% VAT)

GÓRALSKA POTĘGA W CHEŁMIE! 19

ILE KOSZTOWAŁY NAS NAGRODY DLA URZĘDNIKÓW?

SAMORZĄDOWA „EKSTRA KASA” 4

PROKURATURA BADA SPRAWĘ MOLESTOWANIA NIELETNIEGO

TAJEMNICZE ZNIKNIĘCIE PROBOSZCZA 5

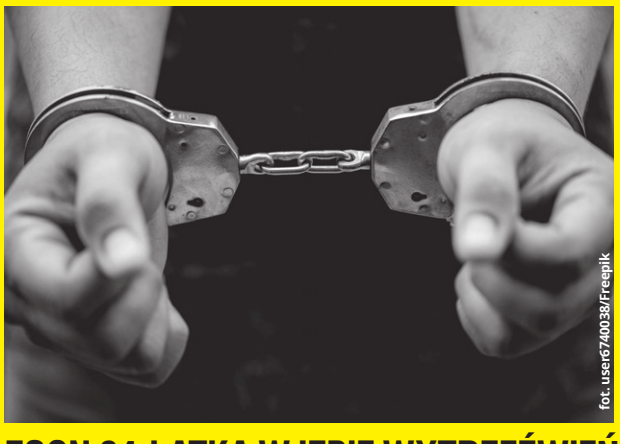

fot. user6740038/Freepik

ZGON 64-LATKA W IZBIE WYTRZEŹWIEŃ W CHEŁMIE POD LUPĄ ŚLEDCZYCH

AGRESJA, KAJDANKI I NAGŁA ŚMIERĆ 2

ZACZĘŁO SIĘ OD ZWYKŁEJ ANKIETY...

DOCENIONE KOŁA GOSPODYŃ WIEJSKICH 3

BUDOMEL Sp. z o.o.

PŁYTY STROPOWE
BETON TOWAROWY
NADPROŻA DO 360 cm

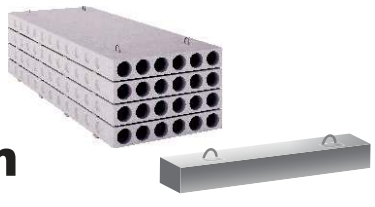

Chełm, ul. Jagiellońska 64
tel. 82 563 24 66, 887 338 886
info@budomel.pl www.budomel.pl

OPAŁ KOLEJOWA CHEŁM
780 723 400
GROSZEK LEW
GROSZEK OGIEŃ
WĘGIEL ORZECH
KOSTKA, PELLET
(LUZEM I WORKOWANY)
„NESS” WÓJTOWICZ ODDZIAŁ KOLEJOWA 45A

TANIE BLACHY
19,90 cena już od zł m² z VAT
tniemy na wymiar
rynny, podbitki, okna dachowe, akcesoria
PRIMA materiały budowlane
Krasnystaw, ul. Lwowska 32
tel. 82 576 74 10
PRIMA
9210

NAJNOWSZE INFORMACJE
WWW.SUPERTYDZIEN.PL

PREF-BET

BETON / PŁYTY
• PŁYTY STROPOWE • PIASEK • BETON MOKRY / SUCHY
• KRUSZYWA • TRANSPORT • USŁUGI DŹWIGOWE
508 901 140 508 901 160
Chełm, ul. Towarowa 7
Pawłów, ul. Lubelska 80

8446

eprasa.pl 21d1580373

Masz problem? Zadzwoń!
tel. 82 565 27 05, 565 44 30 POMOŻEMY!

CHEŁM SUPER akcja naszego dziennikarza i jego sąsiada!

Pięć osieroconych wiewiórek uratowanych!

Piątkowy poranek mieszkańcom ul. Wygon w Chełmie przyniósł smutną wiadomość. Śmierć oswojonej wiewiórki, ulubienicy osiedla, stała się początkiem walki o życie jej pięciu osieroconych młodych. Dzięki determinacji Krzysztofa, naszego dziennikarza i jego sąsiada Artura, maluchy zamiast zginąć z głodu, znalazły bezpieczne schronienie w Poleskim Parku Narodowym.

Wszystko zaczęło się 17 kwietnia rano. **Krzysztof**, mieszkaniec ulicy Wygon, zauważył na jezdni martwą wiewiórkę. Widok był wyjątkowo przykry. Tym bardziej, że podejrzewał, że pod kołami auta zginęła ulubienica osiedla. Zwierzę nie było anonimowe dla lokalnej społeczności. Wiewiórka zadomowiła się na ul. Wygon – regularnie odwiedzała domostwa, skakała po drzewach, biegała po elewacjach, zaglądała do okien, częstowała się orzechami. Stała się częścią lokalnego krajobrazu.

Niepewność i cicha warta pod drzewem

Świadomość, że zginęła „ich" wiewiórka, zrodziła natychmiastowe podejrzenie: zwierzę prawdopodobnie ma gdzieś tutaj gniazdo. Krzysztof wraz z sąsiadem **Arturem** postanowili to sprawdzić. Ich przypuszczenia szybko się potwierdziły – na jednym z pobliskich drzew odnaleźli gniazdo, w którym znajdowało się… pięć maleńkich wiewiórek.

Mężczyźni wykazali się dużą rozwagą. Nie chcąc działać pochopnie, postanowili dać naturze szansę. Przez kolejne godziny uważnie obserwowali gniazdo, licząc na to, że w pobliżu pojawi się inna dorosła wiewiórka, która opiekuje się młodymi. Niestety, czas mijał, a w koronie drzewa panowała martwa cisza. Stało się jasne, że maluchy straciły matkę i bez interwencji człowieka czeka je niechybna śmierć.

Poszukiwania pomocy

Rozpoczął się wyścig z czasem. Pan Artur zaczął obdzwaniać okoliczne instytucje, które mogłyby przyjąć dzikie zwierzątka.

- Po wielu próbach i dzięki ogromnemu uporowi mojego sąsiada udało się znaleźć właściwy adres – Poleski Park Narodowy w Urszulinie. Pracownicy parku zapewnili, że otoczą osierocone wiewiórki profesjonalną opieką – mówi Krzysztof.

Rozpoczęli więc akcję ratunkową. Pan Artur po drabinie wspiął się do gniazda. Przygotowano specjalne pudełko wyłożone miękkimi szmatkami, aby zapewnić maluchom komfort i ciepło podczas transportu. Tak zabezpieczone rodzeństwo wyruszyło w podróż do Urszulina.

Szansa na powrót do domu

W Poleskim Parku Narodowym zostali przyjęci bardzo ciepło. Specjaliści przejęli opiekę nad pięcioma oseskami, potwierdzając, że trafiły w ręce profesjonalistów. Choć mieszkańcy ulicy Wygon czują smutek z powodu straty dorosłej wiewiórki, pojawiła się iskra nadziei.

- Mamy nadzieję, że jak podrosną, to do nas wrócą – mówi Krzysztof.

Otrzymali zapewnienie, że to możliwe. Jest więc duża szansa, że przynajmniej część odchowanych maluchów wróci do Chełma…

Pomoc z głową, czyli kiedy interweniować?

Historia z ulicy Wygon to doskonały przykład na to, że dzikim zwierzętom należy pomagać „z głową". Eksperci od lat apelują, by nie zabierać młodych zwierząt z ich naturalnego środowiska tylko dlatego, że wydają nam się samotne. Często rodzice są w pobliżu, czekając, aż człowiek odejdzie.

W tym przypadku sytuacja była jednak jednoznaczna – śmierć matki została potwierdzona, a kilkugodzinna obserwacja gniazda wykluczyła obecność innych opiekunów. Ingerencja w życie dzikich lokatorów naszych osiedli stała się ostatecznością, ale i jedyną drogą ratunku. Wybór profesjonalnego ośrodka zamiast próby karmienia „domowymi sposobami" to kolejny dowód na odpowiedzialną postawę Chełmian.

(apm)

CHEŁM Zgon 64-latka w izbie wytrzeźwień w Chełmie pod lupą prokuratury

Agresja, kajdanki i nagła śmierć

Najpierw wywołał awanturę w autobusie, potem w przypływie furii zaczął niszczyć pojazd. Nietrzeźwy agresywny pasażer został ujęty przez świadków, skuty w kajdanki i zabrany przez policję na izbę wytrzeźwień. Tam nagle stracił przytomności i mimo podjętej przez funkcjonariuszy reanimacji zmarł.

Awantura w autobusie i obywatelskie ujęcie

Wszystko zdarzyło się w poniedziałek (20 kwietnia) przed godziną 17:00 w Chełmie. Dyżurny chełmskiej policji otrzymał zgłoszenie od kierującej autobusem komunikacji miejskiej. Z jej relacji wynikało, że jeden z pasażerów znajduje się pod wpływem alkoholu i zachowuje się bardzo agresywnie.

Sytuacja eskalowała, gdy kobieta zdecydowała się zatrzymać pojazd w zatoce autobusowej. Wtedy furiat zaczął niszczyć wnętrze auta, a po wyjściu na zewnątrz wyrwał ramiona wycieraczek. Swoją agresję skierował również w stronę innych pasażerów oraz przechodniów. Dzięki zdecydowanej postawie świadków, 64-letni mieszkaniec Chełma został ujęty i przekazany patrolowi policji, który przybył na miejsce.

Droga do izby wytrzeźwień

Zatrzymany mężczyzna był nietrzeźwy i pobudzony. Zgodnie z procedurami, na miejsce wezwano Zespół Ratownictwa Medycznego. Ratownicy, po wstępnej ocenie, uznali jednak, że mężczyzna nie wymaga hospitalizacji. W tej sytuacji mundurowi podjęli decyzję o przewiezieniu go do Ośrodka Pomocy Osobom Uzależnionym w Chełmie.

Ze względu na nieustającą agresję zatrzymanego, policjanci musieli zastosować środki przymusu bezpośredniego – założono mu na ręce kajdanki. Nawet w radiowozie 64-latek nie uspokoił się, kopiąc w drzwi pojazdu podczas transportu.

Dramat w placówce

Tragedia wydarzyła się już w murach izby wytrzeźwień. W pewnym momencie mężczyzna nagle stracił przytomność i przestał oddychać. Funkcjonariusze wraz z personelem ośrodka natychmiast przystąpili do ratowania życia. Wykorzystano defibrylator AED, a resuscytację prowadzono nieprzerwanie do czasu przyjazdu karetki pogotowia. Niestety, mimo wysiłku policjantów i profesjonalnej pomocy ratowników medycznych, funkcji życiowych 64-latka nie udało się przywrócić.

Prokuratura bada sprawę

Obecnie śledczy starają się odpowiedzieć na pytanie, co było bezpośrednią przyczyną zgonu mężczyzny. Sprawą zajęła się prokuratura, która ma szczegółowo wyjaśnić wszystkie okoliczności tego zdarzenia oraz przebieg interwencji. Ciało zmarłego zostało zabezpieczone do badań sekcyjnych.

(apm)

super tydzień chełmski

Stosujemy Kodeks Dobrych Praktyk Wydawców Prasy

Ukazuje się na terenie powiatów: chełmskiego, krasnostawskiego i włodawskiego

Redaguje zespół:
Piotr Pyrkosz
(redaktor naczelny / dyrektor do spraw wydawniczych)
Agnieszka Pastuszak–Maksim
(z-ca redaktora naczelnego)
Marcin Petruk, Rafał Czyżyk,
Anna Wietrak,
Joanna Klimek

Grafika i DTP:
Mateusz Gendek,
Wojciech Kopczyński

Sekretariat:
Karolina Starzyńska

Biuro Reklam i Ogłoszeń:
Joanna Derkacz (kierownik),
Renata Kasprzak, Karolina Starzyńska,
Edyta Kusiak, Krzysztof Kwiatek

Redakcja/Biuro Reklam i Ogłoszeń:
22–100 Chełm, ul. Lubelska 31
tel./fax 82 565 27 05,
e–mail:
redakcja@supertydzien.pl
reklama@supertydzien.pl

Kolportaż:
PressTrans
tel. 604 494 479

Druk:
Polska Press
Drukarnia Białystok

Wydawca: Grupa Wydawnicza SŁOWO Sp. z o.o. 02-672 Warszawa, ul. Domaniewska 17/19/133

Redakcja nie odpowiada za treść reklam i ogłoszeń

eprasa.pl 21d1580373

ZACZĘŁO SIĘ OD ZWYKŁEJ ANKIETY

Docenione Koła Gospodyń Wiejskich

POWIAT WŁODAWSKI.
Wszystko zaczęło się kilka tygodni temu, kiedy mieszkańcy ziemi włodawskiej bardzo licznie włączyli się w internetową ankietę, w której wybierano najbardziej aktywne koła gospodyń z regionu. Wzięło w niej udział 13 kół - 12 Kół Gospodyń Wiejskich oraz jedno Koło Gospodyń Miejskich z Włodawy. Już samo zainteresowanie tą akcją pokazało, jak ważne miejsce zajmują KGW w życiu swoich małych ojczyzn. W ankiecie oddano ponad 3,5 tysiąca głosów - co, w stosunku do liczby mieszkańców powiatu, świadczy o ogromnym zaangażowaniu. Ankieta była udostępniana setki razy i szeroko komentowana - jednym słowem spotkała się z niespotykanym, jak na tego rodzaju inicjatywę, zainteresowaniem.

Doceniono wszystkich

Na tym jednak ta historia się nie skończyła, a w pewnym sensie dopiero się zaczęła, bo ankieta zwróciła uwagę Zielonych Ferm oraz Fundacji WIPASZ „Pomocna Dłoń", które postanowiły włączyć się w tę inicjatywę - nie tylko poprzez udział, ale poprzez realne działanie. Podjęto decyzję o docenieniu wszystkich kół, na które oddano głosy - każde z nich zostało wyróżnione i nagrodzone. Otrzymały nagrodę w postaci airfryera, a także dodatkowe wsparcie rzeczowe, które pomoże im w dalszych działaniach i organizacji wydarzeń. Nagrody wręczono w Kwasówce, w Instytucie Hodowli i Żywienia Polskiego Kurczaka Wipaszu, przy którym od kilku lat funkcjonuje jedna z Zielonych Ferm. Uczestniczki spotkania nie tylko odebrały wyróżnienia, ale zostały również serdecznie przyjęte, a spotkaniu towarzyszył iście królewski poczęstunek, przygotowany - a jakże - z kurcząt pochodzących z Zielonych Ferm.

Choć sama akcja miała dość spontaniczny charakter, wspieranie lokalnych inicjatyw to dla Wipaszu nic nowego. Szczególną rolę odgrywa tu Fundacja WIPASZ „Pomocna Dłoń", która działa od 2010 roku i od tego czasu angażuje się we wspieranie mieszkańców tam, gdzie obecna jest firma. Pomaga przy organizacji lokalnych wydarzeń, wspiera koła gospodyń wiejskich, ochotnicze straże pożarne oraz kluby seniorów. Włączenie się w akcję związaną z kołami gospodyń było więc naturalnym krokiem oraz wyrazem uznania dla Pań, które tak wiele robią dla swoich miejscowości.

Docenione Koła Gospodyń Wiejskich

- KGW Hańsk Kolonia
- KGW Kalinka w Korolówce
- KGW Krasowianki w Krasówce
- KGW Lipowianki
- KGW Macoszyn Mały
- KGW Orchówek
- KGW Piaskowe Babeczki w Piaskach
- KGW Suszno
- KGW Tradycją Nakręceni w Woli Uhruskiej
- KGW Wereszczynianki
- KGW Wierzbianki
- KGW Zaświatyczanki
- KGM Zosie Samosie we Włodawie

Siła lokalnych społeczności

- Koła Gospodyń Wiejskich są dla mieszkańców czymś znacznie więcej niż organizacją. To bardzo często osoby, które łączą ludzi, pielęgnują tradycję, organizują wspólne działania i nadają swoim społecznościom wyjątkową energię. Dlatego tak cenimy współpracę z KGW i dlatego uznaliśmy, że należy je odpowiednio docenić. Tam, gdzie działamy, chcemy być jak najlepszym sąsiadem i wspierać te środowiska, które są naprawdę blisko ludzi - mówi **Paulina Wiśniewska**, prezes Fundacji WIPASZ „Pomocna Dłoń".

Najważniejsze w tym wszystkim było jednak nie samo spotkanie, ale to, komu je poświęcono. Koła Gospodyń Wiejskich od lat są jedną z najważniejszych części codziennego życia w małych miejscowościach. To właśnie one bardzo często stoją za wspólnymi wydarzeniami, pomagają podtrzymywać tradycję, integrują mieszkańców i tworzą atmosferę bliskości, której nie da się niczym zastąpić. Tam, gdzie działa koło, zawsze coś się dzieje - jest wspólna praca, zaangażowanie i troska o to, by ludzie byli razem.

To także środowiska tworzone przez osoby z pasją - przez kobiety i mężczyzn, którzy potrafią połączyć przywiązanie do tradycji z energią do działania. Dbają o to, by w ich miejscowościach nie zabrakło integracji, ważnych wydarzeń, pamięci o dawnych zwyczajach i zwyczajnej ludzkiej życzliwości.

Spotkanie i wnioski

Warto też podkreślić, że to spotkanie miało wymiar symboliczny. Pokazało, że aktywność kół jest dostrzegana i szanowana, a za ich codziennym działaniem stoją konkretne osoby, które poświęcają swój czas, energię i serce dla innych.

Sama wizyta była również okazją do rozmowy i poznania tego miejsca z bliska. Uczestnicy podkreślali, że była to dobra okazja, by wyrobić sobie własne zdanie i ocenić funkcjonowanie Zielonych Ferm w praktyce. W rozmowach dominowały głosy, że wcześniejsze obawy nie znalazły potwierdzenia w rzeczywistości.

Wizyta stała się więc okazją, by powiedzieć głośno to, co mieszkańcy ziemi włodawskiej wiedzą od zawsze: „Koła gospodyń wiejskich są potrzebne, aktywne i zasługują na uznanie oraz docenienie. Bo bez nich wiele lokalnych wydarzeń, zwyczajów i wspólnych chwil po prostu by się nie wydarzyło".

To właśnie dzięki nim w wielu miejscowościach wciąż żywa pozostaje tradycja oraz codzienna gotowość do bycia razem i działania dla innych.

I powinniśmy zrobić wszystko, co w naszej mocy, żeby to się nigdy nie zmieniło. **(lp)**

CZYSTE POWIETRZE
DOCIEPLENIA BUDYNKÓW
MALOWANIE ELEWACJI
FIRMA LOKALNA
SPEC-BUD tel. 607 452 099
9074

Kurczęta odchowane
Młode kurki
Kurki Kogutki Brojlery
Ferma drobiu Łowcza - Zembrzycki Gabriel
Tel. 604 283 232
Od marca 2026 roku przy zamówieniu powyżej 50 sztuk transport gratis + 20 kg paszy!
7926

EKO TAXI
JESTEŚMY NAJTAŃSI W MIEŚCIE!
Z TYM KUPONEM OTRZYMASZ DODATKOWE 10 % RABATU
82 540 80 00
8897

eprasa.pl 21d1580373

CHEŁM Czy system wynagradzania radnych działa uczciwie?

Ponad 1000 zł diety za nieobecność?

Brak udziału w sesjach nie oznacza braku wynagrodzenia. Przykład jednej z radnych pokazuje, że mimo niskiej frekwencji można nadal otrzymywać znaczną część diety.

Raz w miesiącu przychodzą na sesję. Co miesiąc dostają za to kilka tysięcy złotych. W teorii wszystko jest jasne: za każdą nieobecność radny traci 15 proc. diety. W praktyce – wystarczy opuścić część posiedzeń, by nadal otrzymać znaczną część wynagrodzenia.

Większość radnych nie daje powodów do zastrzeżeń. Frekwencja powyżej 90 proc. to standard, a część – jak **Kamil Błaszczuk, Piotr Jabłoński, Adam Kister, Marcin Lipczuk** czy przewodnicząca **Dorota Rybaczuk** – ma stuprocentową obecność.

Na tym tle wyraźnie wyróżnia się radna **Katarzyna Rot**. Jej frekwencja wynosi 76 proc., a od początku roku nie pojawiła się na żadnej sesji.

Dieta mimo absencji

Radna należy do dwóch komisji. Przy założeniu jednej sesji i dwóch posiedzeń komisji miesięcznie, pełna absencja oznacza potrącenie 45 proc. diety. To oznacza, że nawet bez udziału w pracach rady w danym miesiącu może otrzymać ponad 1000 zł.

Dodatkowo każdy radny powinien pełnić dyżur raz na 10 tygodni przez 1,5 godziny. Przewodniczący i wiceprzewodniczący – częściej i dłużej. Problem w tym, że urząd nie prowadzi ewidencji potwierdzającej, czy dyżury rzeczywiście się odbywają.

Ile nas kosztuje rada miasta?

Diety radnych zależą od funkcji. W 2026 roku maksymalna stawka to 4644,62 zł.

To oznacza, że wysokość diety przewodniczącej rady wynosi 3390,57 zł. Wiceprzewodniczący otrzymują natomiast po 2415,20 zł. Zaś dieta każdego z sześciu przewodniczących komisji stałych Rady Miasta wynosi 2182,97 zł. Pozostali radni otrzymują po 1857,85 zł.

Łącznie – przy pełnej frekwencji – miasto wydaje na diety ponad **47 tys. zł miesięcznie**, czyli niemal **568 tys. zł rocznie.**

Radna Rot: obowiązki w sejmie zamiast sesji

Radna Katarzyna Rot nie uczestniczyła w Sesji Rady miasta Chełm od początku br. Ponadto absencja radnej podczas obrad komisji, których jest członkiem (Komisja Oświaty, Kultury i Sportu oraz Komisja Rodziny, Zdrowia i Ochrony Środowiska) była widoczna już w grudniu minionego roku.

Jednocześnie – jak wynika z danych – ograniczyła także aktywność w składaniu interpelacji. Ostatnia pochodzi z 5 września 2025 roku.

Zapytana o powody swojej absencji, wskazuje na obowiązki zawodowe związane z pracą w Sejmie, gdzie pełni funkcję dyrektora biura poselskiego.

„Moja nieobecność na sesjach Rady Miasta oraz posiedzeniach komisji wynika bezpośrednio z obowiązków zawodowych, które uniemożliwiają mi fizyczne uczestnictwo w tych terminach. W swojej pracy zawodowej ściśle współpracuję z parlamentarzystami, co wiąże się z koniecznością obecności w Sejmie podczas posiedzeń Sejmu. Wielokrotnie zwracałam się do przewodniczących Rady Miasta z prośbą o uwzględnianie kalendarza prac parlamentarnych przy ustalaniu terminów sesji. W ubiegłym roku, gdy funkcję przewodniczącej pełniła Pani Sokół, udawało się wypracować rozwiązania umożliwiające pogodzenie tych obowiązków. Obecnie niestety nikt nie wziął tego pod uwagę, mimo moich wcześniejszych sygnałów w tej sprawie" – przekazała nam radna Rot.

W swojej obszernej odpowiedzi radna podkreśliła też, że jej zdaniem obecna organizacja kalendarza rady miasta ogranicza nie tylko jej obecność, ale także eliminuje możliwość udziału parlamentarzystów w posiedzeniach rady.

„Jednocześnie chcę wyraźnie zaznaczyć, że choć fizycznie nie uczestniczę w posiedzeniach, na bieżąco śledzę prace Rady Miasta. Oglądam transmisje posiedzeń komisji, do których należę, oraz sesji Rady Miasta w formie online w miarę możliwości w tym samym dniu, a jeżeli nie jest to możliwe, zapoznaję się z ich przebiegiem następnego dnia. Dzięki temu pozostaję na bieżąco ze wszystkimi omawianymi sprawami i podejmowanymi decyzjami" – tłumaczy.

W jej ocenie obecna sytuacja ma charakter organizacyjny, a nie wynika z braku zaangażowania.

Zwraca też uwagę na szerszy wymiar mandatu radnej. „Praca radnej nie ogranicza się wyłącznie do obecności na sesjach" – zaznacza, podkreślając znaczenie kontaktu z mieszkańcami i pracy poza salą obrad.

Na pytanie o ewentualne złożenie mandatu odpowiada krótko: NIE. Deklaruje dalsze pełnienie funkcji i chęć częstszego udziału w sesjach, jeśli ich terminy będą możliwe do pogodzenia z obowiązkami zawodowymi.

Przewodnicząca: „Nie było takich wniosków"

O sprawę zapytaliśmy przewodniczącą Rady Miasta Chełm **Dorotę Rybaczuk**. Jej stanowisko jest jednoznaczne.

„Nie było takich wniosków. Nigdy nie otrzymałam nawet telefonu z prośbą od pani radnej Katarzyny Rot o zmianę terminu sesji. Tym bardziej takie wnioski nie wpłynęły na piśmie" – podkreśla.

Dodaje, że środowy termin został ustalony na początku kadencji i zaakceptowany przez wszystkich radnych.

Jak zaznacza, harmonogram sesji przygotowano z wyprzedzeniem, aby ułatwić radnym planowanie pracy. Ewentualne zmiany są możliwe, ale wymagają zgłoszenia i uzgodnień z szefami klubów – takich sygnałów, jak twierdzi, nie było.

Przewodnicząca odnosi się też do udziału parlamentarzystów w obradach. Wskazuje, że nie ma praktyki ich regularnego zapraszania, poza sesjami uroczystymi, choć same obrady są otwarte dla wszystkich zainteresowanych.

Sedno problemu

Praca radnego to nie tylko obecność na sesjach. To także kontakt z mieszkańcami i działalność poza urzędem. Tyle że to właśnie obecność można łatwo sprawdzić i policzyć.

A to rodzi pytanie, które coraz częściej pojawia się wśród mieszkańców: czy system wynagradzania radnych rzeczywiście odzwierciedla ich realne zaangażowanie? **AW**

OGŁOSZENIE O I PRZETARGU USTNYM NIEOGRANICZONYM

BURMISTRZ MIASTA REJOWIEC FABRYCZNY INFORMUJE

że na tablicy ogłoszeń Urzędu Miasta Rejowiec Fabryczny, na stronie internetowej: https://www.rejowiec.pl oraz BIP: https://umrejowiecfabryczny.bip.lubelskie.pl zostało podane do publicznej wiadomości ogłoszenie o zorganizowanym I nieograniczonym przetargu ustnym na sprzedaż nieruchomości niezabudowanej:

obręb numer 2, działka nr 277/16 o pow. 0,1165 ha, uregulowana w KW ZA1K/00034501/3. Cena wywoławcza nieruchomości – 68 821,00 zł netto, wadium – 6 890,00 zł, minimalne postąpienie nie mniej niż 690,00 zł.

Działka 277/16 w miejscowym planie zagospodarowania przestrzennego wchodzi w skład obszaru oznaczonego symbolem MU-8 tj. teren zabudowy mieszkaniowej jednorodzinnej z usługami.

Przetarg odbędzie się w dniu 22 maja 2026 roku o godz. 9:00 w siedzibie Urzędu Miasta Rejowiec Fabryczny, ul. Lubelska 16, 22-170 Rejowiec Fabryczny, pokój nr 10.

Wadium należy wpłacić do dnia 18 maja 2026 roku w kasie Urzędu Miasta lub przelewem na numer rachunku bankowego Miasta Rejowiec Fabryczny 11 8191 1013 2004 4000 0718 0004.

Szczegółowe informacje na temat przetargu można uzyskać w siedzibie Urzędu Miasta Rejowiec Fabryczny, ul. Lubelska 16, 22-170 Rejowiec Fabryczny, pok. 10 bądź pod numerem tel. 82 545 97 35.

12119

REGION Ile kosztowały nas nagrody dla urzędników?

Samorządowa „ekstra kasa"

Jedno miasto tnie wydatki, drugie je zwiększa, a trzecie niemal je podwoiło. W jednym przypadku nagroda sięgnęła aż 15 tys. zł. Dla porównania sprawdziliśmy, jak realizowane są nagrody dla urzędników w Chełmie, Zamościu i Białej Podlaskiej.

W Chełmie, Zamościu i Białej Podlaskiej nagradzanie urzędników wyglądają zupełnie inaczej. Jedno miasto ogranicza wydatki, drugie je wyraźnie zwiększa, a trzecie niemal podwoiło budżet na ten cel. Różnice widać nie tylko w kwotach, ale też w podejściu do tego, kto i za co powinien otrzymać premię.

Chełm: mniej nagród, ale rekordowe kwoty

To właśnie Chełm przyciąga największą uwagę. **W 2025 roku** miasto ograniczyło wydatki na nagrody – z ponad 280 tys. zł w 2024 roku, **do około 254 tys. zł.** Spadła też liczba nagrodzonych osób – z 246 do **234**. Mimo to pojawiły się tam jedne z najwyższych indywidualnych gratyfikacji.

Najwyższa nagroda wyniosła aż **15 tys. zł.** To zdecydowanie więcej niż w pozostałych analizowanych miastach, gdzie maksymalne kwoty były kilkukrotnie niższe. Średnia wysokość nagrody pozostała jednak na zbliżonym poziomie i wyniosła **1086 zł brutto.**

Jak wynika z informacji urzędu, część wyższych nagród była związana z konkretnymi efektami pracy. Wśród nich znalazło się m.in. przygotowanie dokumentacji technicznej inwestycji przez jednego z zastępców prezydenta, co pozwoliło miastu uniknąć dodatkowych kosztów.

Łączna kwota nagród dla **zastępców prezydenta** wyniosła **18,5 tys. zł,** dla **sekretarza – 5,2 tys. zł,** a dla **skarbnika – 1,5 tys.** zł. Prezydent miasta nie otrzymał nagrody.

Biała Podlaska: nagrody podwojone

Zupełnie inny kierunek obrała Biała Podlaska. W **2025 roku** miasto przeznaczyło na nagrody ponad **408 tys. zł,** podczas gdy rok wcześniej było to nieco ponad 201 tys. zł. Oznacza to podwojenie wydatków.

Nagrody otrzymali wszyscy pracownicy urzędu – **ponad 200 osób** w każdym z analizowanych lat. System ma więc charakter powszechny.

Wzrosła także ich wysokość. Średnia nagroda w 2025 roku przekroczyła **2 tys**. zł brutto, podczas gdy rok wcześniej wynosiła niecały 1000 zł. Najwyższe nagrody sięgały **2,9 tys. zł.**

Prezydent miasta – podobnie jak w Chełmie – nie otrzymał nagrody. Gratyfikacje przyznano natomiast jego **zastępcy** oraz **skarbnikowi** i **sekretarzowi** miasta – w 2025 roku wyniosły one **po 2 tys. zł brutto.**

Zamość: więcej pieniędzy i więcej nagrodzonych

W Zamościu zmiany mają bardziej stopniowy charakter, ale również są wyraźne. Wydatki na nagrody wzrosły z 148 tys. zł w 2024 roku do **ponad 257 tys. zł w 2025 roku.**

Zwiększyła się także liczba nagrodzonych pracowników – ze 189 do **216** osób. Oznacza to, że miasto rozszerza system nagród, obejmując nim coraz większą grupę urzędników.

Średnia wysokość nagrody wzrosła z około 780 zł do **1190 zł** brutto, a maksymalne gratyfikacje sięgały **5 tys. zł.**

W 2025 roku zastępcy prezydenta otrzymali **4,5 tys. zł**, **skarbnik 3,5 tys. zł**, a **sekretarz miasta 4 tys. zł.** Sam prezydent Zamościa nie otrzymał nagrody.

Równość czy efektywność?

Dane z trzech miast pokazują jasno: nie ma jednego modelu nagradzania w samorządach. Jedni stawiają na powszechność, inni na stopniowy rozwój systemu, a jeszcze inni na selektywne, wysokie premie za konkretne efekty. To nie tylko różnice w liczbach, ale przede wszystkim w podejściu do zarządzania – od równościowego po silnie premiujące indywidualne wyniki. **AW**

eprasa.pl 21d1580373

CHEŁM Strażacy ponad dobę walczyli z żywiołem

Poważny pożar w firmie recyklingowej

To była jedna z najtrudniejszych i najdłuższych akcji gaśniczych w ostatnich latach na terenie Chełma. Kilkudziesięciu ratowników działało przez ponad 31 godzin. Zmagali się z ogniem, który opanował cztery boksy, w których składowane były rozdrobnione elementy gumowe. Dzięki zaangażowaniu dużych sił i nowoczesnego sprzętu udało się opanować żywioł.

fot. KM PSP w Chełmie

W piątek (17 kwietnia) po południu nad Chełmem i okolicznymi miejscowościami zawisły kłęby gęstego, czarnego dymu. Ogień wybuchł przy ul. Fabrycznej, w sąsiedztwie cementowni, na terenie firmy, zajmującej się przetwarzaniem opon. Pożar opanował cztery duże boksy, w których składowano rozdrobnioną gumę.

- Sytuacja była bardzo dynamiczna i wymagała podejmowania wielu decyzji w krótkim czasie – informuje **ogn. Damian Misiura**, rzecznik prasowy KM PSP w Chełmie.

W działaniach wzięło udział łącznie 26 zastępów Państwowej i Ochotniczej Straży Pożarnej (OSP Zarzecze, OSP Dorohusk, OSP Czułczyce, OSP Kamień, OSP Siedliszcze, OSP Leśniczówka, OSP Wierzbica, OSP Ruda) – w sumie 81 ratowników. Skala zdarzenia była tak duża, że konieczne stało się wsparcie jednostek z województwa lubelskiego. Do Chełma ściągnięto m.in. specjalistyczne zastępy z Lublina, strażaków ze Świdnika, z Hrubieszowa, Włodawy oraz Łęcznej.

W akcji wykorzystano m.in. bezzałogowy statek powietrzny (dron) z JRG Świdnik, który pozwalał na bieżąco monitorować rozwój pożaru z góry. Kluczowe znaczenie miał ciężki samochód zaopatrzenia wodnego oraz specjalistyczny pojazd do obsługi sprzętu ochrony układu oddechowego. Dzięki niemu strażacy pracujący w gęstym dymie mieli zapewniony stały zapas aparatów powietrznych.

- Na szczęście korzystny kierunek wiatru sprzyjał bezpieczeństwu mieszkańców miasta, a na miejscu pracowała również grupa rozpoznania chemicznego z Lublina, która sprawdzała jakość powietrza - informował Misiura.

Aby zachować w regionie bezpieczeństwo operacyjne, wprowadzono rotację ratowników oraz zadysponowano ochotników do pełnienia dyżurów w jednostce miejskiej. Wezwano także funkcjonariuszy przebywających na tzw. dyżurach domowych.

Prezydent Chełma **Jakub Banaszek** nadzorował prace miejskiego sztabu kryzysowego.

- „Służby na bieżąco monitorują sytuację. W przypadku pojawienia się dodatkowych informacji zostaną one podane do publicznej wiadomości" - zapewniał mieszkańców na Facebooku.

Sytuację monitorowało też Powiatowe Centrum Zarządzania Kryzysowego. W pewnym momencie wydało nawet zalecenia dla mieszkańców trzech miejscowości: Kamienia, Ignatowa oraz Pławanic, by z powodu przemieszczającego się zadymienia, nie otwierali okien, pozostali w domach i unikali przebywania na zewnątrz.

Po godzinie 17.30 prezydent Jakub Banaszek uspokoił jednak wszystkich, informując, że „grupa chemiczna Państwowej Straży Pożarnej, zakończyła swoje działania. Stwierdzono brak zagrożenia pyłów zawieszonych w powietrzu dla Chełma i pobliskich miejscowości."

Ostatecznie po 31 godzinach walki, sytuacja została opanowana, a pożar całkowicie ugaszony.

Wiele osób początkowo wiązało pożar z samą cementownią. Przedstawiciele Cemex Polska kategorycznie jednak od początku ucinali te spekulacje:

„Pożar nie dotyczy instalacji ani obiektów Cementowni Chełm. Zdarzenie ma miejsce w obiekcie, stanowiącym własność niezależnego od Cemex podmiotu, położonym w sąsiedztwie instalacji Cementowni Chełm. Instalacje Cementowni Chełm nie są zagrożone tym pożarem. Zapewniamy, że bezpieczeństwo naszych pracowników jest zachowane i obecna sytuacja nie stwarza dla nich zagrożenia" – przekazało nam zaraz po zdarzeniu biuro prasowe firmy. **(apm)**

REGION Prokuratura bada sprawę molestowania nieletniego

Tajemnicze zniknięcie proboszcza

Mieszkańcy gminy Sosnowica od miesięcy zadawali sobie pytanie, dlaczego ich wieloletni duszpasterz nagle przestał sprawować posługę. Choć kuria początkowo zasłaniała się „sprawami osobistymi" duchownego, dziś wiadomo już, że sprawą zajmują się organy ścigania. Śledczy sprawdzają, czy ks. Sławomir M., który kiedyś kierował parafią w Dołhobrodach (gmina Hanna), dopuścił się innej czynności seksualnej wobec osoby poniżej 15. roku życia.

Niepokój w parafii Trójcy Świętej w Sosnowicy zaczął narastać w sierpniu 2025 roku. To wtedy na ambonie zamiast proboszcza pojawił się nowy ksiądz, informując wiernych, że decyzją biskupa pozostanie w parafii na dłuższy czas. Parafianie byli zdezorientowani, zwłaszcza że jeszcze w lipcu ks. Sławomir M. przewodniczył uroczystościom pogrzebowym zmarłego sołtysa.

Proboszcz zawieszony

Rzecznik prasowy Diecezji Siedleckiej, ks. dr **Paweł Bielecki**, początkowo udzielał lakonicznych wyjaśnień, twierdząc, że proboszcz musi wyjaśnić swoje „osobiste sprawy". Obecnie stanowisko kurii jest już znacznie bardziej jednoznaczne. Przedstawiciel diecezji potwierdził, że sprawa duchownego została przekazana do prokuratury, a on sam nadal nie pełni żadnych funkcji w parafii.

– Kuria otrzymała informacje dotyczące księdza Sławomira i przekazała je do odpowiednich organów, które mają te informacje teraz zweryfikować – przekazał nam ks. dr Paweł Bielecki.

Jak wyjaśnił nasz rozmówca, ks. Sławomir M. formalnie pozostaje proboszczem parafii w Sosnowicy, gdyż nie nałożono na niego dotychczas żadnych kar kościelnych. Został jednak zawieszony w sprawowaniu tej funkcji.

– Nie pełni obecnie żadnych zadań duszpasterskich w diecezji, choć ma prawo do sprawowania sakramentów świętych – tłumaczy przedstawiciel kurii.

Postępowanie zmierza ku finałowi

Kluczowe informacje w sprawie przekazał rzecznik prasowy Prokuratury Okręgowej w Lublinie.

– Prokuratura Rejonowa w Radzyniu Podlaskim prowadzi postępowanie w sprawie z zawiadomienia przedstawiciela Kurii Diecezji Siedleckiej, dotyczącej doprowadzenia przez ustalonego duchownego pokrzywdzonej poniżej lat 15 do poddania się innej czynności seksualnej – mówi **Marek Zych**, rzecznik prasowy Prokuratury Okręgowej w Lublinie.

Prokurator zaznaczył jednocześnie, że z uwagi na charakter sprawy śledczy nie udzielają szczegółowych informacji. Tożsamość ofiary została jednak ustalona przez organy ścigania. W sprawie nie postawiono jeszcze nikomu zarzutów. Nowe światło na sprawę rzucają informacje o planowanych przez prokuraturę działaniach.

– Postępowanie jest w toku i zmierza ku finałowi. Dotyczy ono artykułu 200 Kodeksu Karnego, czyli doprowadzenia osoby małoletniej do poddania się innej czynności seksualnej – wyjaśnił w rozmowie z nami prokurator **Marcin Kozak** z lubelskiej prokuratury.

Choć śledczy na tym etapie zachowują dużą powściągliwość, zapowiadają, że przełom w sprawie może nastąpić już w drugiej połowie kwietnia. To wtedy mają odbyć się kluczowe czynności, które mogą zmienić status osób zaangażowanych w postępowanie.

– W tym postępowaniu wydarzy się coś istotnego, ale o szczegółach będziemy mogli poinformować dopiero po zaplanowanych czynnościach procesowych. Procedura wymaga, aby to zainteresowani w pierwszej kolejności dowiedzieli się o swoim ewentualnym statusie niż z gazet. Byłoby to niepoważne, gdybyśmy działali inaczej – dodaje prok. Marcin Kozak.

Ks. Sławomir M. to postać dobrze znana w regionie. W 2012 roku obchodził 30-lecie święceń kapłańskich. Przez lata posługiwał w różnych parafiach: był proboszczem w Polskowoli (gmina Kąkolewnica), a od lipca 2012 roku kierował parafią w Dołhobrodach (gmina Hanna, powiat włodawski). Do Sosnowicy trafił w czerwcu 2018 roku.

Dorota Hojda

*Składam serdeczne podziękowania całemu personelowi Oddziału SOR szpitala w Chełmie, a w szczególności **dr. Hubertowi Wójtowiczowi** i panu **Jackowi**, za troskliwą opiekę w dniu 7 kwietnia.*

Życzliwy senior W. S.

9226

*Składam serdeczne podziękowania całemu personelowi Oddziału SOR szpitala w Chełmie, a w szczególności **dr. Mateuszowi Łopuszyńskiemu**, za troskliwą opiekę w dniu 8 kwietnia.*

Życzliwy senior W. S.

9227

*Składam serdeczne podziękowania całemu personelowi Oddziału Chirurgii szpitala w Chełmie, a w szczególności **dr. Tomaszowi Jaworskiemu**, za troskliwą opiekę i operację w dniu 9 kwietnia.*

Życzliwy senior W. S.

9228

PAŃSTWOWA SZKOŁA MUZYCZNA
I i II stopnia im. Idy Haendel w Chełmie

Ogłasza nabór
na rok szkolny 2026/2027

- gitara
- skrzypce
- kontrabas
- wiolonczela
- śpiew solowy
- fortepian
- perkusja
- saksofon
- klarnet
- akordeon
- flet
- trąbka
- organy

Wstępne zajęcia przygotowawcze z kandydatami
8 i 13 maja 2026 roku
godzina 16.30

Przesłuchanie kwalifikacyjne dla kandydatów do szkoły I stopnia oraz Egzamin dla kandydatów II stopnia
15 maja 2026 roku w godzinach 15.30 - 17.30

Zainteresowanych prosimy o kontakt z Państwową Szkołą Muzyczną I i II stopnia w Chełmie
ul. Hrubieszowska 102, tel. 82 565 38 87,
e-mail: sekretariat@muzycznachelm.pl
https//www.gov.pl/web/psmchelm/

92103

PELLET DRZEWNY
sprzedaż hurtowa i detaliczna
EN plus A1 PL 041 Certyfikat europejski
BRYKIET DRZEWNY
KORA SOSNOWA
Producent:
Graf Pellet, Sielec 136 B tel. 509 311 488
biomass.produkcja@gmail.com www.grafpellet.pl
8543

eprasa.pl 21d1580373

Łopiennik Nadrzeczny, dnia 24.04.2026 r.

Wójt Gminy Łopiennik Górny

OGŁOSZENIE WÓJTA GMINY ŁOPIENNIK GÓRNY

o przeprowadzaniu konsultacji społecznych dotyczących projektu planu ogólnego Gminy Łopiennik Górny

Na podstawie art. 13i ust. 3 pkt 8, w nawiązaniu do art. 8e, 8h, 8i, 8j ustawy z dnia 27 marca 2003 r. o planowaniu i zagospodarowaniu przestrzennym (Dz.U. 2026 poz. 538 z późn. zm.), art. 39 ust. 1 i art. 54 ust. 2 i 3 ustawy z dnia 3 października 2008 r. o udostępnianiu informacji o środowisku i jego ochronie, udziale społeczeństwa w ochronie środowiska oraz o ocenach oddziaływania na środowisko (Dz.U. 2024 poz. 1112, z późn. zm.) oraz uchwały nr **UCHWAŁY NR VIII/45/2024 RADY GMINY ŁOPIENNIK GÓRNY z dnia 5 grudnia 2024 r.** w sprawie przystąpienia do sporządzenia planu ogólnego Gminy Łopiennik Górny,

ogłaszam o rozpoczęciu konsultacji społecznych projektu planu ogólnego Gminy Łopiennik Górny oraz sporządzonej do niego prognozy oddziaływania na środowisko w dniach od **24.04.2026 r.** do **25.05.2026 r.**

Z projektem planu ogólnego wraz z prognozą oddziaływania na środowisko można zapoznać się w Urząd Gminy Łopiennik Górny, Łopiennik Nadrzeczny 3A, 22-351 Łopiennik Górny, w godzinach pracy urzędu oraz na stronie internetowej BIP Urzędu Gminy Łopiennik Górny https://uglopiennikgorny.bip.e-zeto.eu/index.php?type=4&name=bt95&func=selectsite&value%5B0%5D=mnu37&value%5B1%5D=8
w zakładce „konsultacje społeczne"

Konsultacje społeczne dotyczące przedmiotowego projektu dokumentu przeprowadzone będą w następujących formach:

1. Zbierania uwag w terminie: **od 24.04.2026 r. do 25.05.2026 r.**
   a) w formie papierowej - osobiście lub listownie na adres: Urząd Gminy Łopiennik Górny, Łopiennik Nadrzeczny 3A, 22-351 Łopiennik Górny ;
   b) w formie elektronicznej za pośrednictwem:
      – elektronicznej skrzynki podawczej na platformie ePUAP: **/tq5097edbo/skrytka ESP**
      – e-Doręczeń – adres do e-Doręczeń: **AE:PL-62298-42270-FVWAS-2**
      – poczty elektronicznej na adres: urzad@lopiennikgorny.pl
      (dla wniosków wysyłanych pocztą elektroniczną wymagane jest dołączenie do wiadomości pliku wniosku podpisanego elektronicznie profilem zaufanym lub podpisem kwalifikowanym albo pliku zawierającego skan wniosku papierowego opatrzonego własnoręcznym podpisem).

Zgodnie z art. 8g ust. 1 ustawy z dnia 27 marca 2003 r. o planowaniu i zagospodarowaniu przestrzennym, uwagi do projektu planu i prognozy oddziaływania na środowisko składa się na piśmie utrwalonym w postaci papierowej lub elektronicznej, w tym za pomocą komunikacji elektronicznej, w szczególności poczty elektronicznej, na formularzu w postaci papierowej lub w formie dokumentu elektronicznego.

Wzór formularza wraz z instrukcją wypełniania dostępny jest na stronie internetowej Ministerstwa Rozwoju i Technologii
https://www.gov.pl/web/rozwoj-technologia/formularz-pisma-dotyczacego-aktu-planowania-przestrzennego
oraz w Biuletynie Informacji Publicznej Urzędu Gminy Łopiennik Górny pod adresem:
https://uglopiennikgorny.bip.e-zeto.eu/index.php?type=4&name=bt95&func=selectsite&value%5B0%5D=mnu37&value%5B1%5D=8
w zakładce „konsultacje społeczne"

Składający uwagę podaje swoje imię i nazwisko albo nazwę oraz adres zamieszkania albo siedziby oraz adres poczty elektronicznej, o ile taki posiada, a także wskazuje, czy jest właścicielem lub użytkownikiem wieczystym nieruchomości objętej uwagą, oraz może podać dodatkowe dane do kontaktu takie jak adres do korespondencji lub numer telefonu.

2. **Spotkania otwartego, które odbędzie się w dniu 05.05.2026 r. o godz. 16.15 w sali konferencyjnej Urzędu Gminy Łopiennik Górny, Łopiennik Nadrzeczny 3A, 22-351 Łopiennik Górny**
   Wyżej wymienione pomieszczenia są przystosowane do potrzeb osób ze szczególnymi potrzebami, o których mowa w ustawie z dnia 19 lipca 2019 r. o zapewnianiu dostępności osobom ze szczególnymi potrzebami,
3. **Ankiety, dostępnej na stronie internetowej BIP Urzędu Gminy Łopiennik Górny**
   https://uglopiennikgorny.bip.e-zeto.eu/index.php?type=4&name=bt95&func=selectsite&value%5B0%5D=mnu37&value%5B1%5D=8
   w zakładce „konsultacje społeczne".
   Ankieta będzie dostępna i zbierana w terminie **od dnia 24.04.2026 r. do dnia 25.05.2026 r.** Ankieta dostępna będzie w formie do pobrania i wydruku oraz łącza do elektronicznego formularza ankiety.
4. **Dyżur projektanta** w **sali konferencyjnej Urzędu Gminy Łopiennik Górny, Łopiennik Nadrzeczny 3A, 22-351 Łopiennik Górny** w dniu 05.05.2026 r. od godz. 17:30 do godz. 18:30 oraz on-line w dniu 13.05.2026 od godz. 17:00 do godz. 18:00. Łącze do spotkania on-line z projektantem będzie dostępne na stronie internetowej BIP Urzędu Gminy Łopiennik Górny w dniu 13.05.2026 r. pod adresem
   https://uglopiennikgorny.bip.e-zeto.eu/index.php?type=4&name=bt95&func=selectsite&value%5B0%5D=mnu37&value%5B1%5D=8
   w zakładce „konsultacje społeczne".

Jednocześnie informuję, że w miejscu i czasie konsultacji społecznych można zapoznać się z projektem planu ogólnego wraz z uzasadnieniem oraz prognozą oddziaływania na środowisko.
Organem właściwym do rozpatrzenia uwag i wniosków jest Wójt Gminy Łopiennik Górny.

Wójt Gminy Łopiennik Górny
/-/ Artur Sawa

Klauzula informacyjna dotycząca przetwarzania danych osobowych w związku z procedurą planistyczną sporządzania Planu ogólnego Gminy Łopiennik Górny.

Zgodnie z art. 8a ust. 1 ustawy o planowaniu i zagospodarowaniu przestrzennym w związku z przetwarzaniem przez Wójta Gminy Łopiennik Górny danych osobowych, uzyskanych w toku prowadzenia postępowań dotyczących sporządzania aktów planowania przestrzennego, prawo, o którym mowa w art. 15 ust. 1 lit. g rozporządzenia Parlamentu Europejskiego i Rady (UE) 2016/679 z dnia 27 kwietnia 2016 r. w sprawie ochrony osób fizycznych w związku z przetwarzaniem danych osobowych i w sprawie swobodnego przepływu takich danych oraz uchylenia dyrektywy 95/46/WE (ogólne rozporządzenie o ochronie danych), przysługuje, jeżeli nie wpływa na ochronę praw i wolności osoby, od której dane te pozyskano.

Administratorem danych osobowych jest Wójt Gminy Łopiennik Górny, Łopiennik Nadrzeczny 3A, 22-351 Łopiennik Górny

1. W sprawach z zakresu ochrony danych osobowych mogą Państwo kontaktować się z Inspektorem Ochrony Danych pod adresem e-mail: **urząd@lopiennikgorny.pl** lub pisemnie na adres siedziby Administratora.
2. Dane osobowe będą przetwarzane w celu sporządzenia Planu ogólnego Gminy Łopiennik Górny i związaną z tym procedurą planistyczną. Podstawą prawną przetwarzania jest art. 6 ust. 1 lit. c ogólnego rozporządzenia o ochronie danych osobowych z dnia 27 kwietnia 2016 r. (RODO) oraz ustawa z dnia 27 marca 2003 r. o planowaniu i zagospodarowaniu przestrzennym – w szczególności art. 13i.
3. Zgodnie z jednolitym rzeczowym wykazem akt niniejsze materiały są przechowywane 25 lat od roku następnego po zakończeniu sprawy, a następnie zostaną przekazane do Archiwum Państwowego, gdzie będą przechowywane wieczyście.
4. Odbiorcami danych osobowych jest Wójt Gminy Łopiennik Górny i podmioty uprawnione do uzyskania danych osobowych na podstawie przepisów prawa lub zawartej umowy powierzenia przetwarzania danych z administratorem.
5. Składającemu przysługuje, na zasadach przewidzianych w RODO, prawo: żądania dostępu do swoich danych osobowych oraz prawo ich sprostowania; żądania ograniczenia przetwarzania, wniesienia skargi do Prezesa Urzędu Ochrony Danych Osobowych.
6. Podanie danych osobowych jest obowiązkowe, gdyż wynika to z przepisu prawa; odmowa podania danych osobowych będzie skutkowała pozostawieniem sprawy bez rozpoznania.
7. W przypadku żądania informacji o źródle danych, prawo to podlega ograniczeniu, jeżeli wpływa na ochronę praw i wolności osoby, od której dane pozyskano – art. 8a ust. 1 ww. ustawy.

9225

CHEŁM Schronisko dla zwierząt pod presją. Po spotkaniu są zapowiedzi zmian, ale wątpliwości nie znikają

Czy coś się zmieni?

fot. Canva

W Urzędzie Miasta Chełm odbyło się spotkanie poświęcone sytuacji w schronisku dla bezdomnych zwierząt przy ul. Włodawskiej. Z inicjatywy radnego Łukasza Krzywickiego przy jednym stole zasiedli przedstawiciele miasta, w tym dyrektor Departamentu Komunalnego Bogdan Drygasiewicz, a także wolontariusze, byli pracownicy i osoby od lat zaangażowane w pomoc zwierzętom. Spotkanie miało roboczy charakter, ale jego wydźwięk był jednoznaczny – sytuacja w schronisku wymaga pilnych i systemowych zmian.

Dyskusja nie wzięła się znikąd. W lutym tego roku Powiatowy Inspektorat Weterynarii przeprowadził kontrolę, która wykazała szereg poważnych nieprawidłowości. Zastrzeżenia dotyczyły m.in. profilaktyki weterynaryjnej, zasad kwarantanny, izolacji chorych zwierząt czy prowadzenia dokumentacji. Do tego dochodzą sygnały, które – jak podkreślali uczestnicy spotkania – pojawiają się od lat i dotyczą funkcjonowania schroniska pod zarządem tego samego administratora.

Co ma się zmienić? Pierwsze ustalenia

Podczas rozmów pojawiły się zarówno konkretne problemy, jak i pierwsze decyzje, które mają zmienić sposób działania placówki. Jedną z najważniejszych jest odejście od dotychczasowego modelu ryczałtowego rozliczania usług. Miasto ma zacząć otrzymywać szczegółowe zestawienia wydatków co kwartał, co ma zwiększyć przejrzystość finansów. W ostatnim czasie zatrudniono również dwie nowe osoby, a w planach jest wprowadzenie opieki nad zwierzętami także w godzinach nocnych – czego obecnie brakuje.

Niektóre rozwiązania mają charakter bardziej organizacyjny, ale dla wolontariuszy są kluczowe. Trwają prace nad wprowadzeniem umów wolontariackich i regulaminu współpracy, który jasno określi zasady dostępu do zwierząt i zakres obowiązków. Ma się również pojawić bezpośredni numer kontaktowy do pracowników Departamentu Komunalnego. Zapowiedziano także kontrole po adopcjach oraz drobne, ale istotne zmiany infrastrukturalne, jak montaż misek na kratach, które mają ograniczyć wylewanie wody przez psy.

Wciąż poważne zastrzeżenia

Mimo tych deklaracji atmosfera spotkania daleka była od optymizmu. Wolontariusze wskazywali na problemy, które – ich zdaniem – wciąż nie są rozwiązane. Wśród nich pojawia się brak całodobowej opieki, przypadki chorób u zwierząt, w tym nawracających biegunek, oraz poważne wątpliwości dotyczące sposobu żywienia. Zwracano uwagę, że do schroniska trafiają odpady gastronomiczne, które, zanim zostaną podane zwierzętom, często są już w złym stanie, np. skisłe.

Dyskusję wzbudziła również kwestia leczenia. Pojawiły się pytania o to, czy wdrażane terapie są konsekwentnie kontynuowane oraz, czy system opieki weterynaryjnej jest wystarczający. Obecnie w nagłych przypadkach dostępny jest lekarz z Zamościa. Uczestnicy spotkania podkreślali, że w sytuacjach wymagających szybkiej reakcji może to być niewystarczające oraz sugerowali potrzebę stałej obecności specjalisty lub osoby z wykształceniem weterynaryjnym. Wśród postulatów pojawiła się także potrzeba wsparcia behawiorysty.

Nie bez znaczenia pozostaje organizacja codziennego funkcjonowania schroniska. Placówka działa w określonych godzinach, a wolontariusze mają ograniczony dostęp do zwierząt, co – jak podkreślano – utrudnia realną pomoc i społeczną kontrolę. Wątpliwości budzi także przerwa w ciągu dnia związana z karmieniem oraz brak jednoznacznych zasad dotyczących obecności wolontariuszy w dni wolne i świąteczne.

Efektem spotkania jest interpelacja radnego Krzywickiego, w której zawarto szeroki katalog działań naprawczych. Obejmują one zarówno kwestie organizacyjne, jak i systemowe – od zapewnienia całodobowej opieki i poprawy standardów leczenia, po zwiększenie roli wolontariatu i nadzoru społecznego.

Choć pojawiły się pierwsze konkretne kroki i deklaracje zmian, skala problemów wskazuje, że to dopiero początek procesu. Najbliższy czas pokaże, czy zapowiedzi przełożą się na rzeczywiste działania, a przede wszystkim – czy poprawią warunki życia zwierząt w chełmskim schronisku. **AW**

IV Powiatowy Festiwal Piosenki Biesiadnej

GM. CHEŁM Powiat Chełmski zaprasza mieszkańców na IV Powiatowy Festiwal Piosenki Biesiadnej. Wydarzenie odbędzie się 24 maja i ponownie połączy sceniczne emocje z rodzinną atmosferą.

Na scenie zaprezentują się zespoły z powiatu chełmskiego, wykonując znane i lubiane utwory biesiadne. Termin zgłoszeń udziału w konkursie o miano najlepszego biesiadnego zespołu upływa **15 maja**.

– Festiwal to nie tylko muzyczna rywalizacja, ale przede wszystkim okazja do integracji i wspólnego świętowania przy dźwiękach tradycyjnych melodii. Zachęcam, by spędzić ten majowy dzień w radosnej, muzycznej atmosferze – mówi **Piotr Deniszczuk**, starosta chełmski.

Organizatorzy zapraszają do udziału nie tylko zespoły, ale również wystawców. Swoje stoiska mogą zgłaszać twórcy rękodzieła, artyści, producenci lokalnych wyrobów, koła gospodyń wiejskich. W programie przewidziano także atrakcje towarzyszące, które sprawią, że każdy, niezależnie od wieku, znajdzie coś dla siebie. Szczegóły można znaleźć na stronie starostwa powiatowego.

Tegoroczna edycja zostanie wzbogacona o **obchody Dnia Rodzicielstwa Zastępczego**, który jest organizowany przez Powiatowe Centrum Pomocy Rodzinie w Chełmie. To wydarzenie podkreślające znaczenie rodzin zastępczych i ich rolę w lokalnej społeczności. Będą przygotowane liczne atrakcje dla dzieci i całych rodzin, dzięki czemu święto to będzie miało wyjątkowy charakter.

Wydarzenie odbędzie się w Amfiteatrze przy Domu Pomocy Społecznej w Nowinach. Początek o godzinie 11:30. **MŁ**

Działając na podstawie art. 35 ust 1 ustawy o gospodarce nieruchomościami (Dz.U z 2024 r. poz. 1145 z późn. zm.)

Wójt Gminy Łopiennik Górny

informuje, że na stronie internetowej Urzędu Gminy www.lopiennikgorny.pl, Biuletynie Informacji Publicznej www.uglopiennikgorny.bip.e-zeto.eu. i na tablicy ogłoszeń Urzędu Gminy wywieszony jest na okres 21 dni tj. od dnia 24.04.2026 r. wykaz nieruchomości rolnych położonych w obrębie Łopiennik Podleśny, dz. nr 682 o pow. 0,8804 ha oraz dz. 638/2 o pow. 0,9863 ha przeznaczonych do dzierżawy w trybie bezprzetargowym na okres 5 lat.

9229

eprasa.pl 21d1580373

GMINA WOJSŁAWICE Część parafian domaga się przeniesienia proboszcza? Skierowali pismo do arcybiskupa

Bunt w parafii w Wojsławicach?

Czy w parafii pw. św. Michała Archanioła w Wojsławicach narasta poważny konflikt? Grupa wiernych, choć w istocie nie wiadomo, jak liczna, wystosowała apel do arcybiskupa Stanisława Budzika. Poprosiła o przeniesienie wieloletniego proboszcza, ks. kan. Zbigniewa Kasprzyka, na inną parafię. Zarzucają mu nadmierne angażowanie się w lokalną politykę, błędy organizacyjne i kontrowersyjne wydatkowanie parafialnych pieniędzy. Jak sytuację ocenia sam kapłan oraz jego przełożeni?

„Kościół powinien łączyć, a nie dzielić"

Pod pismem, datowanym na 13 kwietnia 2026 roku, podpisali się „zatroskani parafianie", natomiast nie pojawiło się na nim żadne konkretne nazwisko. Twórcy dokumentu oceniają, że w ich wspólnocie od dłuższego czasu panuje atmosfera niepokoju i sprzeciwu. Głównym punktem zapalnym stało się publiczne wspieranie przez proboszcza kandydata na wójta gminy Wojsławice **Jędrzeja Halerza**. Według autorów listu, polityka przeniknęła nawet do niedzielnych kazań, co budzi w ich ocenie zgorszenie i oddala wiernych od Kościoła.

Parafianie alarmują, że zamiast budowania wspólnoty, działania księdza prowadzą do pogłębiania podziałów i stygmatyzacji osób o odmiennych poglądach.

„Coraz częściej doświadczamy sytuacji, w których osoby mające inne zdanie niż ksiądz spotykają się z brakiem szacunku" – czytamy w liście skierowanym do kurii.

Wskazują na „kryzys religijny i organizacyjny chaos"

Konflikt - jak uważają osoby, które skierowały pismo do kurii - przełożył się na spadek liczby wiernych, którzy angażują się w życie religijne.

„Coraz więcej osób rezygnuje z aktywnego udziału w życiu parafii, co – w naszej ocenie – jest bezpośrednio związane z obecną sytuacją i sposobem sprawowania posługi przez księdza proboszcza. Szczególnie bolesny jest niemal całkowity brak ministrantów, co nigdy wcześniej nie miało miejsca i stanowi widoczny znak osłabienia życia religijnego naszej wspólnoty" – uważają twórcy pisma.

Jako przykład organizacyjnej zapaści podają przebieg ostatniego Triduum Paschalnego, które ich zdaniem odbyło się w atmosferze chaosu i braku przygotowania, co miało być efektem „kilkuletniego braku kościelnego w parafii".

Kontrowersje wokół „starej plebanii"

Kolejnym zarzutem jest kwestia finansowa. Parafianie sprzeciwiają się zbiórkom na remont tzw. „starej plebanii". Twierdzą, że inwestycja ta nie jest priorytetowa, a budynek jest w stanie grożącym zawaleniem. Oceniają, że tak naprawdę planowanie zaawansowanych prac budowlanych jest zupełnie bezsensowne. Szczególne wzburzenie wywołała wśród parafian informacja, że kwota 30 tysięcy złotych została już przeznaczona na wykonanie dokumentacji projektowej bez jakichkolwiek konsultacji z radą parafialną czy przeprowadzenia przetargu.

Wierni dopytują również o rolę osób postronnych – w tym posłanki **Moniki Pawłowskiej** – w nakłanianiu proboszcza do realizacji tego przedsięwzięcia.

„W naszej ocenie zdecydowana większość parafian nie popiera tej inwestycji i nie wyraża zgody na przeznaczanie środków parafialnych – w tym ewentualnego wkładu własnego – na ten cel, nawet w przypadku uzyskania jakiegokolwiek zewnętrznego dofinansowania. Dodatkowo docierają do nas informacje, że ksiądz proboszcz publicznie podkreśla fakt swojej rozmowy z księdzem arcybiskupem, w związku z zarzutami dotyczącymi angażowania się w politykę, przedstawiając ją w sposób sugerujący aprobatę dla swoich działań, w tym pozyskiwania środków finansowych. Tego rodzaju przekaz budzi wśród wiernych jeszcze większe zdumienie i poczucie bezradności" - piszą parafianie.

Oczekują rozliczenia się ze wszystkich działań

Osoby, które mają wątpliwości co do działań ks. kan. Kasprzyka chciałyby, aby został od zobowiązany przez swoich zwierzchników do transparentnego opisania wszystkich czynności. A zwłaszcza tych, które miały miejsce w kontekście projektu odbudowy starej plebanii.

„Mamy świadomość, że nie jest to opinia absolutnie wszystkich parafian. Z pewnością są osoby, które popierają księdza proboszcza i stoją po jego stronie. Jesteśmy jednak przekonani, że stanowisko przedstawione w niniejszym piśmie odzwierciedla pogląd zdecydowanej większości naszej wspólnoty parafialnej. Zadajemy sobie pytanie, jaki jest rzeczywisty cel i interes w forsowaniu tej inwestycji oraz czy działania te są właściwe z punktu widzenia dobra wspólnoty" – kończą swój apel jego twórcy.

Ks. kan. Zbigniew Kasprzyk: „To mój obowiązek"

Proboszcz parafii, ks. kan. **Zbigniew Kasprzyk** w rozmowie z nami wyjaśnił, że do współpracy z parafią zaproszony jest każdy, kto tylko wyrazi taką wolę. Niezależnie od tego, czy jego społeczna aktywność związana jest z funkcją posła, kandydata na wójta czy innego samorządowca. Mile widziany i przyjęty będzie przez niego, jak zapewnił, każdy.

- Proszę mi wierzyć – wszyscy są moimi parafianami i wszyscy, oczywiście na miarę swoich możliwości, włączają się we wszystkie parafialne dzieła i bieżącą pracę przy parafii. Pojawia się tutaj regularnie i pan **Jacek Semeniuk** z żoną, i pani **Jolanta Jabłońska**. Także obecny wójt. Kiedy poseł Monika Pawłowska oraz pan Jędrzej Halerz pojawili się na terenie naszej gminy i postanowili tutaj zamieszkać, także przyszli do mnie z pytaniem, w czym mogą pomóc. Zadeklarowali, że chcą się aktywnie włączać w życie wspólnoty. Ustaliliśmy, że ich doświadczenie spróbujemy wykorzystać w projekcie odbudowy starego, zabytkowego domu parafialnego. Budynek liczy już ponad 200 lat, popada w ruinę, konieczny jest już nie doraźny remont, ale generalne prace, które mogłyby uratować ten piękny zabytek – wyjaśnił nam ks. Kasprzyk.

Z myślą o potrzebie uratowania obiektu nosi się już od momentu rozpoczęcia pracy w Wojsławicach. Mając w pamięci przykłady innych zabytków – także z rodzinnego Krasnobrodu – wierzy, że uda się także tutaj – w miejscu, gdzie służy już od 18 lat.

- Nie ukrywajmy – bez środków zewnętrznych żadna parafia nie jest w stanie udźwignąć podobnego zadania. Koszty są bowiem olbrzymie. Potrzebne są fundusze zewnętrzne. Zarówno poseł Monika Pawłowska, jak i pan Jędrzej zadeklarowali, że pomogą w ich zdobyciu. Myślę o Funduszach Europejskich dla Lubelskiego, ale żeby móc o nie zabiegać, potrzebna jest cała dokumentacja i projekt. Dopiero po jego wykonaniu – a sądzę, że będzie gotowy na przełomie maja i czerwca – i zgromadzeniu niezbędnych pozwoleń, będziemy mogli wystąpić o te środki. Na tym etapie nie jestem w stanie nawet powiedzieć, jaki mógłby być koszt prac. I pewne ścieżki w tym zakresie przecierała dla nas właśnie pani poseł. Chcemy tutaj szerzyć kult bł. ks. **Stanisława Mysakowskiego**. To nasz krajan, a jednocześnie wielki męczennik. Mamy w kościele jego obraz. Byłoby świetnie, gdyby osoby, które odwiedzą nasz kościół, mogły skorzystać z możliwości zjedzenia jakiegoś posiłku czy noclegu. Odnowiony dom parafialny mógłby pełnić taką właśnie funkcję. A poza tym byłoby to miejsce lokalnej integracji – podkreśla kapłan.

Tymczasem – na wiosnę oraz jesienią – parafia musi wykładać własne środki, aby zabezpieczać doraźnie budynek przez niekorzystnymi warunkami atmosferycznymi. Stopień jego zniszczenia jest tak duży, że trzeba budować prowizoryczne, nowe poszycie dachu z drewna i dodatkowych plandek.

- Obowiązek zadbania o ten obiekt nakłada na nas między innymi konserwator zabytków. Jesteśmy z nim z zresztą w stałym kontakcie. Chcemy uwzględnić wszystkie zalecenia i stworzyć spójny projekt, który spełni wszystkie oczekiwania. Przede wszystkim jednak uratujemy piękny obiekt, a nasza miejscowość wypięknieje. Zachęcam każdego, kto tylko dysponuje odrobiną czasu, dobrymi pomysłami i siłami do tego, aby włączyć się w życie parafii. Pracy jest mnóstwo i to w różnych obszarach. W duchu współpracy warto jednak zrobić coś dobrego – uważa ks. Kapsrzyk.

Kuria reaguje: chcemy poznać wszystkie opinie i porozmawiać

O skomentowanie treści pisma poprosiliśmy także Kurię Metropolitalną w Lublinie. W skierowanej do nas wiadomości kanclerz Kurii Metropolitalnej w Lublinie, ks. dr **Adam Jaszcz**, potwierdził, że treść zarzutów jest znana i będzie szczegółowo analizowana.

- Jeszcze przed wakacjami w parafii w Wojsławicach będzie odbywała się wizytacja kanoniczna – zapowiada ks. Jaszcz. - Ma to być okazja do osobistego spotkania sygnatariuszy listu z biskupem oraz do wyjaśnienia sytuacji z samym proboszczem, który pełni swoją funkcję w tej parafii od 18 lat – wyjaśnił nam. ks. Jaszcz.

Parafianie podkreślają, że ich jedynym celem jest dobro wspólnoty i odzyskanie spokoju.

- „Nasza parafia potrzebuje dziś przede wszystkim spokoju, jedności i duszpasterza, który będzie łączył ludzi, a nie pogłębiał podziały" – kończą swój apel. **RC**

Upadek na hulajnodze

GM. CHEŁM Chwila nieuwagi podczas jazdy na hulajnodze doprowadziła do bolesnego urazu u młodego mieszkańca gminy Chełm. Na miejsce wezwano Zespół Ratownictwa Medycznego, który udzielił pomocy 13-latkowi.

Do zdarzenia doszło w czwartek (16 kwietnia). Nastolatek poruszający się na hulajnodze w pewnym momencie stracił równowagę i upadł na twarde podłoże. Skutki niefortunnego manewru okazały się na tyle poważne, że niezbędna była interwencja służb medycznych.

Na miejsce zdarzenia przyjechał Zespół Ratownictwa Medycznego (ZRM). Ratownicy po przeprowadzeniu wstępnego badania pacjenta stwierdzili u 13-latka uraz nadgarstka. Ręka została unieruchomiona zgodnie z procedurami ratowniczymi. Następnie zapadła decyzja o konieczności dalszej diagnostyki w warunkach szpitalnych. 13-latek został przewieziony ambulansem do szpitala.

Apelujemy do wszystkich użytkowników hulajnóg – zarówno tych tradycyjnych, jak i elektrycznych – o zachowanie ostrożności i stosowanie odpowiednich zabezpieczeń, takich jak ochraniacze na nadgarstki, które w podobnych sytuacjach mogą znacząco ograniczyć skutki upadku. **(apm)**

eprasa.pl 21d1580373

GMINA CHEŁM Mieszkańcy Jagodnego nie pozostali bierni

Podjęli walkę z beztroskimi śmieciarzami

W miejscowości Jagodne walka z nielegalnymi odpadami przypomina walkę z wiatrakami. Chociaż lokalna społeczność pod kierownictwem swojej sołtys Katarzyny Wierzchowskiej działa z dużą determinacją, problem podrzucanych przez kogoś śmieci systematycznie powraca. Czy uda mu się zaradzić?

Mieszkańcy sołectwa Jagodne wypowiedzieli walkę osobom, które postanowiły zorganizować sobie w miejscowości nielegalne wysypisko śmieci.

Społeczny czyn kontra „nowe kwiatki"

Mieszkańcy Jagodnego powiedzieli stanowcze „dość". Nie chcą, aby ich miejscowość miała nieformalny status dzikiego wysypiska śmieci. Jak relacjonuje sołtys miejscowości, Katarzyna Wierzchowska, problem jest nagminny i dotyczy głównie odpadów budowlanych oraz motoryzacyjnych.

- W rowach i lasach lądują takie przedmioty jak: podbitka dachowa, siding, panele, a nawet wielkogabarytowe opony z samochodów ciężarowych. Zupełnie niedawno znaleźliśmy też duże pojemniki na paliwo lub olej, które ktoś uznał za przydatne, więc je wziął. Nie brakuje też worków ze skoszoną trawą – mówi, nie kryjąc irytacji, pani Katarzyna.

Lokalna społeczność postanowiła wziąć sprawy w swoje ręce. Przez dwie kolejne soboty organizowano akcje sprzątania, podczas których mieszkańcy zebrali około 20 worków różnego rodzaju odpadów. Radość z czystych poboczy nie trwała jednak długo.

- Po drugiej sobocie, kiedy zakończyliśmy akcję, minęło może dwa dni i już leżały nowe »kwiatki«" – mówi z goryczą sołtys Wierzchowska.

Podkreśla, że zachowanie dorosłych osób jest dla niej niezrozumiałe i całkowicie nieakceptowalne - zwłaszcza w dobie powszechnej edukacji ekologicznej. W czasie rozmowy z nami przytoczyła też przykład kuriera jednej z popularnych firm przewozowych, który, jak gdyby nigdy nic, przystanął na poboczu lokalnej drogi, otworzył przestrzeń bagażową swojej furgonetki i zaczął usuwać niepotrzebne rzeczy. Znalazły się po prostu w zaroślach.

- Jest tutaj taka zatoczka i postanowił wykorzystać to miejsce, aby zrobić sobie porządki w aucie. Butelki po wodzie i napojach trafiły bezpośrednio do rowu. Nie rozumiem takiego zachowania – podkreśliła w rozmowie z nami gospodyni miejscowości.

Pomogło nadleśnictwo

Wierzchowska, szukając pomocy, zwróciła się do Nadleśnictwa Chełm, będąc przekonaną, że to do nich należy zaśmiecony odcinek drogi. Nadleśnictwo wykazało się dobrą wolą, montując tablice informacyjne o monitoringu oraz instalując fotopułapki. W czasie naszej rozmowy z **Piotrem Kosmalą**, rzecznikiem prasowym nadleśnictwa okazało się jednak, że opisywana droga nie stanowi jednak majątku Skarbu Państwa.

- Droga nie jest własnością nadleśnictwa. Odpowiedzialność za nią ponosi zapewne gmina. Te pierwsze śmieci, które odnaleźli mieszkańcy, też nie leżały u nas – wyjaśnia pracownik nadleśnictwa, dodając, że opony znaleziono z kolei na terenie prywatnym, który jedynie przylega do gruntów leśnych.

Gmina udostępniła swoje zasoby

O ocenę sytuacji postanowiliśmy zapytać także **Mirosława Mysiaka** z wydziału rolnictwa i ochrony środowiska gminy Chełm.

- Gmina oczywiście włączyłaby się szerzej w działania w Jagodnem, gdyby wiedziała o tak poważnej skali zjawiska. A nie byliśmy do końca świadomi, jak wygląda sytuacja. Z podobnymi incydentami zmagamy się także w innych lokalizacjach, gdzie podrzucane są nam notorycznie np. akcesoria samochodowe – relacjonuje Mysiak.

Sołtys Wierzchowska zaznacza jednak, że i tak jest bardzo wdzięczna za pomoc urzędników.

- Pobrałam z gminy worki na śmieci, a później, już po akcji, pracownicy gminy zabrali wszystkie odpady do miejscowego Punktu Selektywnej Zbiórki Odpadów Komunalnych. Ta współpraca układa się naprawdę dobrze. Możemy zawsze liczyć na wsparcie - zaznacza gospodyni wsi.

Miejscowość nie poddaje się. Społeczność jednoczy pozytywna energia i wiara w siłę wspólnoty. Sama pani Katarzyna, która funkcję sołtysa pełni od dwóch lat, chce stawiać na współpracę i dialog.

- Staram się tu z mieszkańcami współpracować, organizować różne akcje. Chcemy coś mieć, no to po prostu dbamy o to – deklaruje sołtys.

Okazuje się, że montaż rejestratorów przyniósł pewne efekty. Od tamtego czasu śmieciarze już się podobno nie pojawili. Sołtys ma nadzieję, że nagłośnienie sprawy i widmo kar „ruszy czyjeś sumienie".

Walka z nielegalnymi wysypiskami jest trudna. Sprawcy czują się często bezkarni, a rozwiązania problemów nie ułatwia też często status danej działki. Pewne jest jednak jedno – przyzwolenie na podobne działania sprawcy czują wówczas, kiedy spotykają się z obojętnością.

RC

Tam trafiła kasa na drogi

POW. CHEŁMSKI W ostatnich dniach wojewoda Krzysztof Komorski podpisał szereg umów w ramach Rządowego Funduszu Rozwoju Dróg. Swoje inwestycje zrealizuje również kilka gmin, które położone są na terenie powiatu chełmskiego.

Dwie drogi w ramach jednego zadania wybuduje gmina Chełm. Ulice Żeromskiego i Mickiewicza w Janowie liczą w sumie niespełna 0,5 km. Wartość zaplanowanych w tej lokalizacji prac oszacowano wstępnie na niespełna 1 296 000 zł. Dofinansowanie wyniosło ponad 647 804 zł, a więc pokrywa 50% kosztów.

Z kolei w gminie Dubienka zaplanowano remont drogi gminnej, która łączy Skryhiczyn z Józefowem. Na odcinek liczący prawie 900 m gmina wyda w sumie niespełna 484 tys. zł – tak wynika ze wstępnych szacunków. Środki zewnętrzne w wysokości ponad 241 tys. zł stanowią 50% ogólnego budżetu.

W gronie beneficjentów ostatniego rozdania środków znalazła się też gmina Rejowiec. Samorządowcy zaplanowali tutaj budowę drogi w Adamowie Kolonii i Rejowcu Kolonii. Prace mają objąć odcinek o długości ponad 1,4 km. Szacunkowa wartość całego zadania to prawie 2 713 000 zł. Także w tym przypadku dofinansowanie sięgnęło 50%. Gmina otrzymała ponad 1 356 000 zł.

Swoje plany ma również gmina Rejowiec Fabryczny, gdzie interwencji domaga się 600-metrowy odcinek w Kaniem-Stacji. Zadanie, które zakwalifikowano jako budowa, pochłonąć ma ponad 900 tys. zł, z czego 60% (ponad 540 tys. zł) to kwota z Rządowego Funduszu Rozwoju Dróg.

Ostatnie dwie gminy z terenu powiatu chełmskiego, jakie zostały ujęte na liście rankingowej, to Wierzbica i Żmudź. W Wierzbicy drogowcy pojawią się na ul. Jarzębinowej oraz na ul. Świerkowej. Obie stanowią infrastrukturę Wierzbicy-Osiedla. Zadanie, które będzie realizowane na odcinku liczącym w sumie 600 m, ma kosztować, według wstępnych założeń, ponad 2 105 000 zł. Gmina otrzymała dofinansowanie w wysokości 60% wartości zadania, czyli ponad 1 263 000 zł.

W gminie Żmudź zmieni się oblicze drogi w Roztoce. Budowa obejmie odcinek o długości niespełna 400 m. Wartość zadania oszacowano na prawie 691 tys. zł, a samorząd otrzymał 60% ogólnej puli – niecałe 415 tys. zł.

RC

Uczniowie z Okszowa wciąż bezkonkurencyjni

GM. CHEŁM 17 kwietnia w murach Uniwersytetu Przyrodniczego w Lublinie przeprowadzono kolejne już, okręgowe eliminacje do XLIX Olimpiady Wiedzy i Umiejętności Rolniczych. Reprezentanci okszowskiej placówki – Julian Suprun oraz Przemysław Dąbrowski - nie dali szans rywalom, zajmując dwa najwyższe stopnie podium.

Mateusz Zarzycki ze zwycięskim duetem uczniów - Przemysławem Dąbrowskim i Julianem Suprunem

Mistrzowski duet w bloku mechanizacji

W tej chwili zarówno **Julian**, jak i **Przemysław** uczęszczają do IV klasy technikum mechanizacji rolnictwa i agrotroniki. Obaj wystartowali w bloku tematycznym „mechanizacja rolnictwa". Julek wywalczył pierwsze miejsce, natomiast Przemek uplasował się tuż za nim, zdobywając drugą lokatę. Ich wynik jest tym bardziej imponujący, że zostawili w tyle konkurencję z pozostałych szkół rolniczych z całego okręgu lubelskiego, który obejmuje swoim zasięgiem województwa lubelskie i podkarpackie.

Teoria i praktyka na najwyższym poziomie

Mateusz Zarzycki, opiekun naukowy uczniów, wyjaśnia, że cała olimpiada składała się z dwóch wymagających etapów.

- Pierwszym z nich był test wiedzy, obejmujący 60 pytań z zakresu mechanizacji oraz ekonomiki rolnictwa, który tradycyjnie sprawia uczestnikom najwięcej problemów. Szybko okazało się jednak, że nasi reprezentanci są naprawdę dobrze przygotowani. Julek zdobył 58 punktów, a Przemek 54 punkty na 60 możliwych – mówi Zarzycki.

Równie wysoki poziom uczniowie zaprezentowali w części praktycznej, gdzie do wykonania były trzy zadania. Młodzi rolnicy musieli poradzić sobie z dokręceniem nakrętek koła ciągnika rolniczego przy wykorzystaniu klucza dynamometrycznego (wykazując się znajomością odpowiedniego momentu do takich prac), wykonać pomiary wału korbowego przy pomocy mikrometru oraz omówić całą procedurę wymiany oleju silnikowego - wraz z doborem odpowiednich klas lepkościowych i jakościowych.

- W tej części zmagań Julian uzyskał 54 punkty, a Przemysław 55 punktów, co potwierdziło ich wszechstronne umiejętności zawodowe – dodaje opiekun uczniów.

Szkoła sukcesu

Dyrektor placówki **Edyta Szymczuk**, nie kryje dumy z podwójnego zwycięstwa swoich podopiecznych. Podkreśla ona, że za tymi wynikami stoi wieloletnia, ciężka praca uczniów pod czujnym okiem nauczyciela przedmiotów zawodowych Mateusza Zarzyckiego.

- W mojej ocenie wysokie wyniki nie są absolutnie dziełem przypadku. Warto wspomnieć chociażby o tym, że Julian Suprun to ubiegłoroczny zwycięzca etapu centralnego tej samej olimpiady, a duet Suprun-Dąbrowski ma już na koncie tytuł wicemistrzowski w ogólnopolskim konkursie wiedzy zatytułowanym „Mechanizacja Rolnictwa i Agrotronika". Takie osiągnięcia jednoznacznie potwierdzają bardzo wysoki poziom kształcenia w naszej placówce – podkreśla szefowa szkoły.

Dzięki świetnym wynikom w Lublinie, obaj uczniowie będą reprezentować okręg lubelski podczas eliminacji centralnych. Finałowe starcie najlepszych młodych mechaników z całej Polski odbędzie się 22 i 23 maja 2026 r. na Uniwersytecie Przyrodniczym w Poznaniu.

RC

eprasa.pl 21d1580373

GMINA CHEŁM Jak nie zanieczyszczenia, to przyducha

Ryby w Stańkowie nie mają łatwo

fot. nadesłane

Wyłowiono co prawda nieco martwych ryb, ale wędkarze uważają, że skala zjawiska nie była tak poważna, jak niespełna rok temu, gdy doszło do poważnego zanieczyszczenia wód Stańkowa.

Pod koniec marca opinię publiczną naszego powiatu zelektryzowała informacja o kolejnych martwych rybach, jakie zostały wyłowione ze zbiornika w Stańkowie. I zapewne w niejednej głowie pojawiła się wówczas ta sama, co w lipcu ubiegłego roku, myśl: - „No tak, znowu pojawią się na brzegach czarne worki". Wędkarze uspokajają jednak – tym razem to nie zanieczyszczenia, a zwykła, zimowa przyducha pokonała niektóre osobniki. Straty nie są zresztą duże, ale to nie oznacza, że problem ze Stańkowem nie istnieje.

Utrzymujące się przez długie tygodnie silne mrozy, gruba warstwa lodu, śniegu i odcięty dopływ światła – zima na zbiorniku Stańków oraz okolicznych akwenach nie należała do najłatwiejszych. Można powiedzieć wprost – takiej już dawno nie było. Choć samorządowcy, społecznicy i druhowie-ochotnicy robili, co mogli, to niektórych procesów nie dało się powstrzymać. Bez odpowiednich warunków niektóre osobniki nie były w stanie przeżyć. Wszyscy są jednak świadomi tego, że problem w zbiorniku jest o wiele bardziej złożony.

Walka z „białą śmiercią"

Marcin Adamczyk, rzecznik prasowy Zarządu Okręgu PZW w Chełmie, oraz dyrektor biura w rozmowie z nami wyjaśnił, że wyjątkowo trudne warunki doprowadziły do wystąpienia zjawiska tzw. przyduchy zimowej.

- Brak światła słonecznego uniemożliwił proces fotosyntezy, przez co roślinność wodna, zamiast produkować tlen, zaczęła go zużywać. Nasz związek podjął więc szeroko zakrojone działania ratunkowe. Działaliśmy na Stańkowie, w Husynnem, w Dubience oraz starorzeczu „Pompka". W akcję zaangażowały się lokalne gminy: Chełm, Dorohusk, Dubienka oraz Wola Uhruska, które zadysponowały do pomocy jednostki ochotniczych straży pożarnych. Strażacy wycinali przeręble, wypompowywali wodę i usuwali śnieg z lodu – opowiedział nam o trudnej misji Adamczyk.

Odnaleziono co prawda pewną liczbę martwych ryb, ale rzecznik związku uspokaja, że skala zjawiska nie jest zatrważająca.

- To nie jest nic groźnego. Przyduchy kiedyś występowały, występują i będą występować. Na przyduchę nie ma rady, jedynie można minimalizować jej skutki – zaznacza specjalista.

Służby PZW i tak spodziewały się, że po tak mroźnej zimie sytuacja może być znacznie gorsza.

Stańków jako „nieformalny odstojnik"?

Problemem zbiornika Stańków nie jest jednak wyłącznie kapryśna aura. Wędkarze od lat zwracają uwagę na postępujące zamulenie akwenu. Niektórzy określają go mianem „nieformalnego odstojnika chełmskiej oczyszczalni". Według relacji wędkarzy, w momencie spiętrzenia wody na śluzie w Stańkowie, błyskawicznie gromadzi się warstwa ciemnego osadu o dużym ładunku biologicznym.

- Historycznie zbiornik zasilany był z innego źródła – cieku Słyszówka (zwanego Białym Rowem), niosącego wody z kopalni kredy chełmskiej cementowni. Po remoncie na przełomie wieków zmieniono system zasilania na rzekę Uherkę, co – zdaniem wielu – pogorszyło parametry wody – podnosi i ten aspekt przedstawiciel PZW.

Bez Uherki nie ma Stańkowa?

Z tym stanowiskiem dyskutuje jednak **Tomasz Makowski**, kierownik zespołu komunikacji i edukacji wodnej Państwowego Gospodarstwa Wodnego „Wody Polskie". W oficjalnym stanowisku, jakie skierowała do nas instytucja, podkreśla, że rzeka Uherka jest obecnie jedynym realnym źródłem wody dla zbiornika.

- Bez zasilenia wodami rzeki Uherka zbiornik w Stańkowie przestanie istnieć – uważa urzędnik.

Makowski odniósł się również do pomysłu przywrócenia rozwiązania polegającego na ścisłym połączeniu Słyszówki i Stańkowa. Nazywał je na ten moment „rozważaniami teoretycznymi". Wskazuje też na zmiany hydrologiczne i technologiczne w chełmskiej cementowni, które sprawiają, że dawny system zasilania może być już niewydolny.

- Nie wiemy tego bez dokonania kosztownych ekspertyz i badań jakości wody – podkreślił w informacji.

Konflikt na linii wędkarze – działkowcy

Kolejnym aspektem dosyć patowej sytuacji jest konflikt interesów między PZW a właścicielami ogródków działkowych, które zlokalizowane są przy ulicy Ogrodowej. „Wody Polskie", na wniosek wędkarzy, podnoszą poziom wody na śluzie, by ratować akwen przed kolejną porcją zanieczyszczeń, a działkowcy alarmują, że ich ogrody wtedy są zalewane.

Przedstawiciele PZW twierdzą jednak, że tak naprawdę nie o działania na śluzie chodzi.

- Tam jest naturalne obniżenie terenu. Do tego dochodzi działalność bobrów, które budują tamy i zmieniają w ten sposób poziom wody na tym czy innym odcinku rzeki – uważają.

Eksperci sugerują, że jedynym trwałym rozwiązaniem byłaby budowa wałów ochronnych w pobliżu działek, jednak to kosztowne zadanie.

Obecnie, jak nam przekazano, sytuacja na Stańkowie stabilizuje się, a jakość wody po zimowych problemach szybko ulega poprawie. Pozostaje jednak pytanie o długofalową przyszłość zbiornika, który bez systemowych rozwiązań w kwestii osadów i retencji nie jeden raz będzie powracał na usta mieszkańców naszego powiatu i miasta. **RC**

Zderzenie z ciągnikiem na krajowej 17

GM. ŁOPIENNIK GÓRNY

W Łopienniku Dolnym - Kolonii na drodze krajowej nr 17 doszło do poważnego zdarzenia drogowego. Kierująca Volkswagenem najechała na tył ciągnika rolniczego. Do szpitala trafiły trzy osoby.

W sobotę (18 kwietnia) wieczorem, około godziny 20.10, dyżurny krasnostawskiej policji otrzymał zgłoszenie o zdarzeniu drogowym na drodze krajowej nr 17 w miejscowości Łopiennik Dolny - Kolonia.

Jak wstępnie ustalili mundurowi, 50-letnia kierująca samochodem osobowym mieszkanka gminy Szczebrzeszyn, jadąc prostym odcinkiem drogi, najechała na tył poruszającego się w tym samym kierunku ciągnika rolniczego marki Ursus C-360 z zawieszonym opryskiwaczem. Pojazdem rolniczym kierował 58-letni mieszkaniec gminy Łopiennik Górny.

- Oboje kierujący byli trzeźwi. Do szpitala w Krasnymstawie przewieziono kierującą Volkswagenem, kierowcę ciągnika oraz 87-letnią pasażerkę samochodu osobowego. Na szczęście kobiety nie odniosły poważnych obrażeń – poinformowała podkomisarz **Anna Chuszcza**, rzeczniczka prasowa KPP w Krasnymstawie. **(apm)**

fot. KPP w Krasnymstawie

CEMEX

Liderzy BHP: Cementownie Cemex Polska nagrodziły najlepszych podwykonawców

Cementownie Cemex w Rudnikach i Chełmie po raz kolejny doceniły podwykonawców, którzy w minionym roku wyróżnili się szczególnym zaangażowaniem w obszarze bezpieczeństwa i higieny pracy. Podczas finałów konkursów BHP nagrody główne trafiły do firm Polska Ceramika Ogniotrwała oraz MJM.

Uroczystość podsumowująca działania BHP w Cementowni Rudniki odbyła się 20 marca. Przedstawiciele zakładu zaprezentowali tego dnia wskaźniki bezpieczeństwa oraz działania zrealizowane w 2025 roku, a także przedstawili aktualizacje standardów związanych z bezpieczeństwem i higieną pracy. Finałowym akcentem spotkania było wręczenie nagród i wyróżnień podwykonawcom – liderom BHP. Nagrodę Główną przyznano firmie Polska Ceramika Ogniotrwała, natomiast wyróżnienia otrzymały firmy Elektrobud oraz Budpiec.

27 marca w Chełmie odbyło się spotkanie podsumowujące konkurs BHP w Cementowni Chełm. Podobnie jak w Rudnikach, wydarzenie rozpoczęło się od omówienia bieżących zagadnień związanych z bezpieczeństwem i higieną pracy oraz aktualnych działań realizowanych w zakładzie. Na zakończenie Dyrektor Cementowni Chełm i Członek Zarządu Cemex Polska Karol Czubara, wspólnie z Dyrektorem BHP Tomaszem Skibińskim, wręczyli nagrodę główną firmie MJM - zwycięzcy konkursu na najlepszego podwykonawcę w 2025 roku. Z kolei wyróżnienie otrzymała firma Unicem.

- Bezpieczeństwo to kluczowy priorytet Cemex w Polsce i Grupy Cemex na świecie. Nieustannie doskonalimy nasze procedury i rozwiązania, by zapewnić bezpieczeństwo każdemu, kto przebywa na terenie naszych zakładów - mówi Karol Czubara, Dyrektor Cementowni Chełm oraz Członek Zarządu Cemex Polska.

- Przestrzegania procedur BHP oczekujemy także od naszych podwykonawców, którym zapewniamy odpowiednie szkolenia z tego zakresu. Doceniamy fakt, że w codziennej pracy wielu z nich nie tylko postępuje zgodnie z przyjętymi standardami, ale także włącza się w doskonalenie rozwiązań i budowanie kultury bezpieczeństwa - dodaje Piotr Bąbelewski, Dyrektor Cementowni Rudniki.

Zarówno Cementownia Rudniki, jak i Cementownia Chełm konsekwentnie realizują działania na rzecz budowania wysokiej kultury bezpieczeństwa, angażując w ten proces pracowników oraz podwykonawców. Docenianie najlepszych praktyk i partnerów potwierdza, że bezpieczeństwo pozostaje jednym z kluczowych filarów działalności Cemex w Polsce.

O Cemex

Cemex to globalna firma z branży materiałów budowlanych, która dzięki swoim zrównoważonym produktom i rozwiązaniom troszczy się o lepszą przyszłość dla przyszłych pokoleń. Poprzez nieustanne innowacje oraz szeroko zakrojone prace badawcze i rozwojowe, firma dąży do osiągnięcia neutralności klimatycznej. Cemex jest liderem gospodarki o obiegu zamkniętym w sektorze budowlanym, a dzięki wdrażaniu nowych technologii, jest również pionierem w zakresie wykorzystania paliw alternatywnych i surowców wtórnych w procesach produkcyjnych. Cemex oferuje cement, beton towarowy, kruszywa oraz rozwiązania urbanizacyjne na rozwijających się rynkach całego świata, a międzynarodowy zespół firmy świadczy na rzecz klientów wysokiej jakości usługi, wykorzystując przy tym technologie cyfrowe.

Dalsze informacje dostępne są pod adresem www.cemex.pl

9218

eprasa.pl 21d1580373

GMINA SAWIN Przebieg prac wzbudza w mieszkańcach szereg wątpliwości

Nowy stadion nie daje im spokoju

Pomimo tego że wszystkie aspekty inwestycji, która polega na nowym zagospodarowaniu stadionu w Sawinie, zostały przedyskutowane podczas ostatniej sesji rady gminy, to nie wszyscy mieszkańcy czują się usatysfakcjonowani udzielonymi wówczas wyjaśnieniami. Niektórzy, na przykład mieszkańcy ul. Obłonie, uważają, że nie wszystkie prace realizowane są tak, jak być powinny.

Nasz Czytelnik po raz kolejny zwrócił uwagę na przebieg prac przy inwestycji związanej z budową bazy sportowo-edukacyjnej w Sawinie.

O bezpieczeństwo drżą od kilku miesięcy

Wątpliwości w sprawie inwestycji zgłaszano nam jeszcze w listopadzie ubiegłego roku. Jeden z mieszkańców skarżył się wówczas na to, że prace zakłóciły znacznie codzienne funkcjonowanie lokalnej społeczności. W rozmowie z nami Czytelnik stwierdził, że dojazd do indywidualnych posesji jest utrudniony, a rozmowy, jakie przeprowadził na ten temat z urzędnikami, nie przyniosły większych efektów.

- Cieszymy się oczywiście z tej inwestycji, jednak chcielibyśmy zwrócić uwagę na fakt, że budowa utrudnia znacznie nasze codzienne życie. Nie możemy normalnie dojechać do swoich domów. Nie został wydzielony odpowiedni pas dojazdowy. Wokół porusza się i pracuje ciężki sprzęt, co stwarza dodatkowe zagrożenie. Próbowaliśmy sygnalizować ten problem w urzędzie, jednak nasze apele pozostały bez odpowiedzi – mówił kilka miesięcy temu nasz rozmówca.

Wiele zastrzeżeń do prowadzonych prac zgłosił także teraz. Nasz Czytelnik uważa, że ciężki sprzęt pracuje na niezabezpieczonym odpowiednio placu budowy, zastosowane rozwiązania są doraźne i nie spełniają swojej roli, a największą obawę wzbudza problematyczna linia energetyczna.

- Nietrudno przecież wyobrazić sobie, że może zostać zerwana łyżką jednej z koparek. Moim zdaniem to wszystko powinno wyglądać zupełnie inaczej. Nie wykonuje się takich prac w taki sposób – ocenia.

Wójt: „Prace prowadzone zgodnie z projektem"

Po raz kolejny więc zapytaliśmy wójt **Agnieszkę Dąbrowską** o to, czy wyrażone przez naszego rozmówcę obawy są uzasadnione i czy prace są nadzorowane w odpowiedni sposób.

W skierowanej do nas informacji włodarz stwierdziła, że „prace prowadzone są zgodnie z obowiązującą dokumentacją projektową oraz uzgodnieniami z właściwymi instytucjami".

- Jeśli zaś idzie o linię średniego napięcia – jej przebudowa jest przewidziana w trakcie realizacji inwestycji. Kwestia ta była przedmiotem analiz oraz uzgodnień i pozostaje w koordynacji z operatorem sieci energetycznej. Działania w tym zakresie zostaną zrealizowane w sposób zapewniający bezpieczeństwo zarówno prowadzonych prace, jak i mieszkańców okolicznych posesji – zapewniła nas wójt.

W jej ocenie „realizacja inwestycji publicznej na taką skalę wiąże się zazwyczaj z czasowymi utrudnieniami, które są naturalnym elementem procesu budowlanego".

- Dokładamy wszelkich starań, aby przebieg prac był możliwie jak najmniej uciążliwy. Reagujemy również na bezpośrednie zgłoszenia od mieszkańców, starając się w miarę możliwości poprawiać istniejące warunki dojazdu. Mieszkańców prosimy o wyrozumiałość – efektem prowadzonych działań będzie poprawa infrastruktury oraz rozwój lokalnej przestrzeni publicznej – uważa wójt Dąbrowska.

Dopytywali też radni

O przebieg prac i ostateczny termin ich zakończenia zapytał w czasie ostatniej sesji radny **Łukasz Dyczkowski.** Otrzymał od **Przemysława Żukowskiego**, który zajmuje się w urzędzie obsługą inwestycji, zapewnienie, że termin zakończenia robót zostanie co prawda przesunięty o miesiąc, ale dodatkowe rozwiązania w zakresie przebudowy linii energetycznej zostały skutecznie wynegocjowane z wykonawcą.

- Wykonawca nie uchyla się od tego i zapewnia, że wykona dodatkowe czynności na własny koszt. Sytuacja wynika zresztą z błędnych informacji, jakie zawierały mapy do celów projektowych, pozostające w zasobach Starostwa Powiatowego w Chełmie. Nie wszystkie elementy, jakie odgrywają istotną rolę w całym przedsięwzięciu, zostały na tych mapach zinwentaryzowane. Przeprowadziliśmy więc dodatkową rozmowę i wynegocjowaliśmy dodatkowe rozwiązanie – poinformował radnego Żukowski.

Gmina zakłada, że obiekt uda się oddać do użytku w czerwcu, a więc tuż przed wakacjami. **RC**

CHEŁM stracił cenionego przedsiębiorcę

Pożegnanie Jerzego Dąbrowskiego

Z głębokim smutkiem przyjęliśmy wiadomość o śmierci Jerzego Dąbrowskiego, założyciela znanej i cenionej firmy Dom-Mak. Był człowiekiem, który udowodnił, że dzięki pasji i determinacji można zbudować lokalną markę, będącą dumą całego regionu. Jego nazwisko na zawsze pozostanie synonimem jakości i tradycji w chełmskim biznesie.

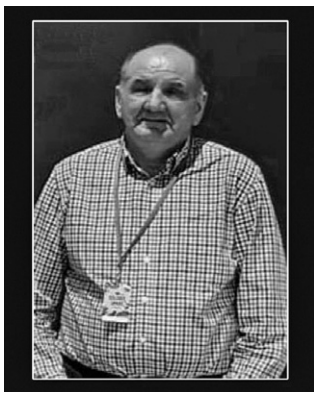

Wizjoner, który postawił na tradycję

Jerzy Dąbrowski nie był typowym przedsiębiorcą nastawionym jedynie na zysk. Jego misją było odtworzenie smaków, które wielu z nas pamięta z dzieciństwa. Zanim jednak Dom-Mak stał się wizytówką Chełma, pan Jerzy zbierał doświadczenia.

„Przed laty miałem spółkę makaronową w Jeleniej Górze i bywałem we Włoszech, gdzie kupowałem maszyny do produkcji i składniki, a także czerpałem wiedzę na temat makaronów" – wspominał Jerzy Dąbrowski podczas jednej z rozmów z nami przy okazji plebiscytu Chełmskie Niedźwiedzie Biznesu.

W 1991 roku wrócił do rodzinnego miasta. To właśnie tutaj, początkowo ze szwagrem, a później już samodzielnie, zaczął realizować swoje wielkie marzenie. Chciał stworzyć makaron, który smakiem nie ustępowałby wyrobom naszych babć.

„Moim marzeniem było stworzyć taki makaron, który w smaku będzie przypominał makaron domowy, ręcznie robiony przez nasze babcie. Taki makaron robi się z wody, mąki i świeżych jaj, dlatego do naszego ciasta dodajemy jaja, które wybijamy w zakładzie bezpośrednio przed rozpoczęciem produkcji" – wyjaśniał twórca firmy Dom-Mak.

Sukces mierzony uznaniem

Determinacja i bezkompromisowe podejście do jakości przyniosły wymierne efekty. Firma pod jego kierownictwem stała się jednym z bardziej utytułowanych zakładów produkcyjnych w regionie. Dom-Mak wielokrotnie zdobywał prestiżowe laury, w tym tytuł Wojewódzkiego Lidera Smaku oraz wyróżnienie Piekarza Polski w konkursie Regionalnej Izby Gospodarczej w 2015 roku.

Wkład Jerzego Dąbrowskiego w lokalną gospodarkę doceniają również przedstawiciele ratusza. Pracownicy Centrum Obsługi Inwestora Urzędu Miasta Chełm nie kryją uznania dla jego dorobku:

„Pan Jerzy był wzorem determinacji w budowaniu lokalnej marki, która przez lata stała się wizytówką naszego miasta. Jego wkład w rozwój gospodarczy Chełma oraz pasja, z jaką tworzył swój rodzinny biznes, na zawsze zapiszą się w pamięci lokalnej społeczności".

Śmierć Jerzego Dąbrowskiego to ogromna strata nie tylko dla rodziny. Odszedł rzemieślnik starej daty, który potrafił połączyć nowoczesne zarządzanie z szacunkiem do tradycyjnej metody produkcji.

Rodzinie oraz Najbliższym składamy wyrazy najszczerszego współczucia.

(apm)

Na drodze do farmy stanął orlik

GM. SAWIN Budowa potężnego zespołu paneli fotowoltaicznych w Sajczycach stanęła pod znakiem zapytania. Urząd Gminy Sawin, na wniosek Regionalnego Dyrektora Ochrony Środowiska, wezwał inwestora, firmę EPLANT 83 z Krakowa, do pilnego uzupełnienia dokumentacji środowiskowej. Kluczowym problemem okazał się wpływ inwestycji na populację orlika krzykliwego oraz korytarze ekologiczne.

Raport do poprawki

Zgodnie z treścią najnowszego wezwania, które na portalu BIP samorządu opublikowano 14 kwietnia, inwestor – spółka EPLANT 83 – musi przedstawić dodatkowe analizy dotyczące oddziaływania planowanego przedsięwzięcia na przyrodę.

Najpoważniejsze zastrzeżenia organów ochrony środowiska budzi los orlika krzykliwego. Urzędnicy wskazali, że siedliska tego gatunku znajdują się w buforze 5 km od granic planowanej inwestycji. Dotychczasowe informacje przedstawione przez inwestora w raporcie środowiskowym zostały uznane za niewystarczające, ponieważ nie wykluczają one negatywnego wpływu farmy na populację tego ptaka na tym terenie.

Ostatecznie więc zobowiązano przedsiębiorstwo do przedstawienia dodatkowych wyjaśnień w zakresie wpływu inwestycji na korytarze ekologiczne (zarówno lokalne, jak i regionalne). Urzędnicy chcą również wiedzieć, jakie konkretnie rozwiązania zamierza wdrożyć inwestor, aby nie ograniczać migracji dla różnych grup zwierząt.

Spółka ma jedynie 14 dni na dostarczenie uzupełnień pod rygorem uniemożliwienia wydania merytorycznego stanowiska przez RDOŚ w Lublinie.

Inwestycja z rozmachem

Planowana instalacja ma składać się z zespołu paneli fotowoltaicznych o łącznej mocy do 80 MW oraz towarzyszącego im magazynu energii o mocy do 220 MW. Inwestycja ma powstać wraz z niezbędną infrastrukturą w miejscowości Sajczyce na terenie gminy Sawin.

Choć plany są ambitne, proces uzyskiwania decyzji o środowiskowych uwarunkowaniach znacząco się przeciąga. Administracyjne młyny mielą dosyć wolno, a końca procedury wciąż nie widać. Władze gminy nie wydały jeszcze ostatecznej decyzji, a urząd regularnie informuje o konieczności przesuwania terminów rozstrzygnięcia całego procesu. **RC**

8724
Chełmski Dom Pogrzebowy
Firma Łukowiec
Organizujemy pogrzeby na wszystkich cmentarzach i zajmujemy się transportem międzynarodowym zmarłych.
■ Przeprowadzamy kremację w ciągu kilku godzin.
■ Posiadamy własną kaplicę i chłodnię.
Dopasujemy się do indywidualnych oczekiwań, potrzeb i możliwości finansowych klientów.
Chełm ul. Szpitalna 49
82 564 36 07
602 469 287
chelmskidompogrzebowy.pl
USŁUGI CAŁODOBOWE - BEZGOTÓWKOWE
Wypłacamy Zasiłki Pogrzebowe ZUS i KRUS Przed Pogrzebem

Odeszli...

Mieczysław Deneka, 88 lat
Grażyna Wolff, 77 lat
Damian Celiński, 39 lat
Roman Cieślik, 70 lat
Edmund Matysiak, 82 lata
Jarosław Dzikowski, 48 lat
Maria Domaradzka, 60 lat
Helena Cepa, 78 lat
Ryszard Kruk, 83 lata
Jerzy Dąbrowski, 77 lat
Helena Majdan, 87 lat
Wanda Zan, 67 lat
Marianna Różańska, 71 lat
Teresa Samonek, 80 lat
Marek Wasyńczuk, 66 lat
Mirosława Wróblewska, 85 lat
Czesława Lasota, 94 lat
Helena Harcej, 92 lata
Krystyna Lejman, 85 lat

Kompleksowe Usługi Pogrzebowe
KOMPLEKS
Zakład Usług Pogrzebowych
24h
Chełm, ul. Hrubieszowska 4 (przy USC)
Rejowiec Fabr., ul. Dworcowa 4
82 566 40 53
502 791 454
9205

eprasa.pl 21d1580373

GMINA LEŚNIOWICE Wychodzą naprzeciw potrzebom

Inwestycja SIM Lubelskie ruszy niebawem

Gmina wkracza właśnie w kluczowy etap realizacji ważnej inwestycji mieszkaniowej. Już wkrótce w centrum miejscowości powstanie nowoczesny budynek wielorodzinny, realizowany przez spółkę SIM Lubelskie. To, jak przekonują władze, realna szansa na własne lokum dla osób niemających zdolności kredytowej, ale zdolnych do tego, aby regularnie płacić czynsz.

fot. https://www.simlubelskie.pl/apartment/gmina-lesniowice/

Tak na wizualizacji wygląda blok, który zostanie wybudowany w Leśniowicach

Finansowanie zabezpieczone, a wykonawca wyłoniony

Całkowita wartość zaplanowanej w tej lokalizacji inwestycji wynosi niespełna 4,3 mln zł. Wójt **Joanna Jabłońska** wyjaśnia, że finansowanie przedsięwzięcie opiera się na montażu finansowym obejmującym środki z Rządowego Programu Rozwoju Mieszkalnictwa, Funduszu Dopłat oraz preferencyjnego kredytu z Banku Gospodarstwa Krajowego (BGK).

Do tej pory samorządowcy zdążyli przygotować konkretny, formalny grunt. Na początku marca zawarto umowę z BGK na udzielenie wsparcia w wysokości blisko 1,5 mln zł. Pieniądze wpłyną do budżetu w drugim kwartale bieżącego roku. Niemal w tym samym czasie rozstrzygnięto również przetarg i wyłoniono wykonawcę prac budowlanych. Budynek wzniesie warszawska firma F.H.U COMTER Paweł Trojanowski, a podpisanie umowy z wykonawcą zaplanowano na kwiecień, po uzyskaniu pozytywnej opinii rady nadzorczej spółki SIM.

Nowoczesny standard „pod klucz"

Na działce oznaczonej nr 451/9 powstanie trzykondygnacyjny budynek, w którym znajdzie się 11 mieszkań o łącznej powierzchni blisko 496 m². Projekt zakłada, że w obiekcie znajdą się mieszkania, które zostaną przeznaczone dla najemców o różnych potrzebach. Zaplanowano między innymi jedno mieszkanie jednopokojowe (ok. 36 m²), jedno mieszkanie dwupokojowe przystosowane dla potrzeb osób z niepełnosprawnościami (ok. 44 m²) oraz dziewięć mieszkań dwupokojowych o powierzchni od 41 do 52 m².

Co istotne dla przyszłych najemców, lokale zostaną oddane w standardzie „pod klucz". Oznacza to, że będą one w pełni wykończone - od gładzi na ścianach i paneli o wysokiej ścieralności, po wyposażenie łazienek (wanny lub kabiny prysznicowe) oraz kuchni (czteropalnikowe kuchenki elektryczne z piekarnikiem i zlewozmywaki). Do każdego mieszkania przypisana będzie także komórka lokatorska znajdująca się na tym samym piętrze.

Dla kogo są te mieszkania?

Mieszkańcy oczekują jednak odpowiedzi na pytanie – dla kogo właściwe są te mieszkania? Kto będzie mógł z nich skorzystać? Inwestycja SIM Lubelskie to oferta skierowana do osób, które nie posiadają własnego mieszkania i których dochody są zbyt niskie, by uzyskać kredyt hipoteczny, ale jednocześnie wystarczające na regularne opłacanie czynszu. Program przewiduje, że z biegiem czasu najemca będzie mógł nabyć mieszkanie na własność.

- Dotychczas na 11 dostępnych lokali wpłynęło dziewięć wniosków. Spółka wkrótce rozpocznie proces przydziału mieszkań, ale dla spóźnialskich mamy dobrą wiadomość – przeprowadzimy jeszcze nabór uzupełniający. Należy śledzić wszystkie komunikaty w naszych mediach społecznościowych i te, które opublikujemy na naszym portalu internetowym – zachęca wójt Jabłońska.

Wszystko w swoim czasie

To jedna z tych inwestycji, która wzbudza żywe zainteresowanie lokalnej społeczności. Starania o to, aby jedna z inwestycji SIM mogła powstać właśnie w gminie Leśniowice, władze podjęły już jakiś czas temu. Obecnie okazuje się, że wszystkie prace realizowane są we właściwym porządku i już wkrótce będzie można obserwować ich namacalny efekt – mury nowego budynku.

- Cieszę się, że po wielu przygotowaniach ten projekt wchodzi w etap realizacji. To bardzo ważna inwestycja dla naszej gminy i realna odpowiedź na potrzeby mieszkańców – podkreśla wójt.

W jej ocenie budowa mieszkań na wynajem z możliwością dojścia do własności to duża szansa - szczególnie dla osób, które nie mają możliwości zakupu mieszkania na rynku komercyjnym.

- Zachęcam wszystkich zainteresowanych do składania wniosków – mamy jeszcze wolne mieszkania. To może być pierwszy krok do własnego mieszkania tutaj, w naszej gminie. Zgodnie z planem, pierwsze łopaty zostaną wbite w ziemię w drugim kwartale tego roku. Prace budowlane mają potrwać rok i zakończyć się w drugim kwartale 2027 roku. Jeśli wszystko pójdzie zgodnie z założeniami, nowi lokatorzy będą mogli wprowadzić się do swoich mieszkań w trzecim kwartale 2027 roku – informuje włodarz gminy.

RC

W Sajczycach finał prac

GM. SAWIN Władze gminy ogłosiły zakończenie prac przy inwestycji, która polegała na gruntownym remoncie miejscowej świetlicy, a od pewnego czasu już filii Gminnego Ośrodka Kultury w Sawinie. Mieszkańcy zyskali estetyczny i energooszczędny budynek, który będzie służył w codziennym życiu miejscowości.

fot. Gmina Sawin

Świetlica wiejska, czyli obecna filia Gminnego Ośrodka Kultury w Sawinie, przeszła gruntowny remont.

W zadanie, które realizowano pod nazwą „Termomodernizacja filii GOK w miejscowości Sajczyce", ujęto szeroki zakres robót budowlanych i instalacyjnych. Kluczowym elementem projektu była poprawa parametrów izolacyjnych obiektu – wykonano ocieplenie elewacji, fundamentów oraz stropu, a także przeprowadzono niezbędne prace dekarskie.

Budynek zyskał też zupełnie inne źródło ogrzewania – pompę ciepła. Na dachu pojawiła się instalacja fotowoltaiczna współpracująca z magazynem energii. Wspomniane działania uzupełniła wymiana stolarki okiennej, drzwiowej oraz montaż energooszczędnego oświetlenia typu LED.

Co istotne, skupiono się nie tylko na zasadniczych, najistotniejszych rozwiązaniach. Sporo uwagi poświęcono też wnętrzom, które także zmieniły swoje oblicze. Położono nowe tynki i posadzki, zamontowano ścianki działowe, wyremontowano sanitariaty i wykonano nową instalację elektryczną oraz odgromową. Dzięki tym zmianom obiekt stał się znacznie bardziej komfortowy i estetyczny.

Kwota, jaką gmina zabezpieczyła w ramach budżetu, to w sumie ponad 791 tys. zł. Realizacja projektu była możliwa dzięki zewnętrznemu wsparciu. Ponad 273 tys. zł gmina otrzymała ze środków Krajowego Planu Odbudowy (KPO).

RC

eprasa.pl 21d1580373

KRASNYSTAW Problem czy znak, że miasto żyje?

Rynek i jego naturalni „mieszkańcy”

Ptaki w centrum miasta to widok zupełnie naturalny – podobnie jak problemy, które się z nimi wiążą. Mimo to temat ich obecności i uciążliwych zabrudzeń trafił na biurko burmistrza. Radny Marcin Worotyński w swojej interpelacji zwrócił uwagę na coś, co mieszkańcy widzą na co dzień, pytając jednocześnie, czy i jak można ten problem realnie ograniczyć.

fot. wirestock/freepik

Kłopot z utrzymaniem czystości na rynku w Krasnymstawie znów znalazł się w centrum uwagi. Tym razem za sprawą interpelacji radnego **Marcina Worotyńskiego**, który powołując się na głosy mieszkańców, zwrócił uwagę na rosnące zanieczyszczenie przestrzeni publicznej, szczególnie to powodowane przez ptaki.

- Obecnie mieszkańcy oraz odwiedzający miasto goście zmuszeni są do poruszania się po znacznie zanieczyszczonej nawierzchni, co negatywnie wpływa zarówno na komfort korzystania z przestrzeni publicznej, jak i na wizerunek miasta. Dodatkowo występuje problem zabrudzeń spadających z góry, co stwarza uciążliwości dla użytkowników rynku - napisał w swojej interpelacji rady Worotyński.

Zaapelował o przegląd sytuacji i podjęcie działań, które mogłyby ograniczyć te uciążliwości.

- Rynek miejski stanowi wizytówkę naszego miasta oraz miejsce spotkań i wypoczynku mieszkańców, dlatego jego estetyka i czystość powinny być utrzymywane na odpowiednim poziomie. W związku z powyższym proszę o podjęcie stosownych działań mających na celu rozwiązanie wskazanego problemu. W przypadku, gdy obecnie obowiązujące przepisy (np. związane z okresem lęgowym ptaków) uniemożliwiają natychmiastową interwencję, proszę o zaplanowanie odpowiednich działań na przyszłość - komentował radny w złożonej interpelacji.

W odpowiedzi burmistrz **Daniel Miciuła** podkreśla jednak, że skala oczekiwań musi być realna.

- Nie jest możliwe całkowite ograniczenie liczby tzw. ptasich odpadów w przestrzeni publicznej. Rynek miejski, jako centralna i jednocześnie zazieleniona część miasta o charakterze spacerowym, stanowi naturalne siedlisko ptaków. Nie sposób z jednej strony oczekiwać utrzymania zieleni, nasadzeń drzew oraz elementów małej architektury sprzyjających wypoczynkowi, a z drugiej całkowitego wyeliminowania zjawisk wynikających z naturalnej obecności ptaków - przyznał burmistrz Miciuła.

Magistrat zwrócił uwagę, że podobne zjawiska występują w większości miast i są trudne do całkowitego wyeliminowania bez radykalnych zmian w charakterze takich miejsc. Ograniczenie liczby ptaków oznaczałoby ingerencję w zieleń i funkcję rekreacyjną rynku.

- Oczekiwanie całkowitego usunięcia tego problemu pozostaje nierealne bez jednoczesnej rezygnacji z zieleni oraz działań sprzyjających funkcji rekreacyjnej rynku, co byłoby działaniem nieuzasadnionym i społecznie nieakceptowalnym - dodaje Miciuła.

Nie oznacza to jednak, że miasto pozostaje bierne. W odpowiedzi zapowiedziano intensyfikację bieżących prac porządkowych, które mają ograniczyć skutki naturalnej obecności ptaków i poprawić estetykę przestrzeni.

Obecność ptaków w centrum miasta nie musi być wyłącznie problemem – to także sygnał, że w przestrzeni miejskiej wciąż istnieje zieleń i warunki sprzyjające przyrodzie. W czasach, gdy coraz częściej mówi się o „betonozie” i nadmiernym utwardzaniu przestrzeni publicznych, naturalne życie w sercu miasta bywa wręcz jego wartością. Z drugiej strony nie da się ignorować uciążliwości, jakie niesie ze sobą obecność ptaków, zwłaszcza w miejscach intensywnie użytkowanych przez mieszkańców. Dlatego kluczowe wydaje się nie tyle całkowite ograniczanie ich obecności, co znalezienie rozsądnej równowagi między estetyką, komfortem a zachowaniem miejskiej przyrody. **AK**

Miliony na lokalne drogi

POW. KRASNOSTAWSKI

Milionowe dotacje na poprawę infrastruktury drogowej trafią do powiatu krasnostawskiego. Wojewoda lubelski Krzysztof Komorski podpisał umowy na dofinansowanie kluczowych inwestycji z Rządowego Funduszu Rozwoju Dróg. Największym beneficjentem zostało Starostwo Powiatowe w Krasnymstawie, ale wsparcie trafiło także do sześciu okolicznych gmin i samego miasta.

fot. Lubelski Urząd Wojewódzki

W Chełmie podpisano umowy dotyczące dofinansowania inwestycji drogowych w regionie. Wojewoda lubelski **Krzysztof Komorski** przekazał informację o przyznaniu środków z Rządowego Funduszu Rozwoju Dróg, które w tym roku wesprą między innymi powiat krasnostawski.

Największą pulę otrzymał **powiat krasnostawski**. Starostwo pozyskało 60-procentowe dofinansowanie na rozbudowę drogi powiatowej na trasie Krasnystaw – Niemienice. Inwestycja obejmie blisko 6,5 kilometra odcinka, a jej całkowita wartość wynosi prawie 35 mln zł. Przyznane wsparcie to niemal 21 mln zł.

Z funduszu skorzystają również samorządy gminne. W gminie **Fajsławice** środki zostaną przeznaczone na budowę drogi w Siedliskach Drugich. Wartość tego zadania wynosi ponad 1,07 mln zł, z czego blisko 646 tys. zł stanowi dofinansowanie.

Gmina **Gorzków** otrzyma wsparcie na rozbudowę drogi w miejscowości Borów. Koszt inwestycji to ponad 1,08 mln zł, a przyznane dofinansowanie wynosi prawie 545 tys. zł.

W gminie **Kraśniczyn** powstanie droga o długości niespełna kilometra. Wartość zadania to ponad 1,94 mln zł, z czego ponad 1,16 mln zł pokryje dofinansowanie.

Z kolei gmina **Łopiennik Górny** otrzymała ponad 1 mln zł wsparcia na rozbudowę drogi w miejscowości Nowiny. Całkowity koszt tej inwestycji wynosi ponad 2 mln zł.

Gmina **Rudnik** przebuduje drogę w Wierzbicy. Wartość zadania to ponad 1,93 mln zł, a dofinansowanie wynosi około 965 tys. zł.

Dwa zadania zrealizuje również miasto **Krasnystaw**. Pierwsze dotyczy budowy ulicy Jabłonkowej. Wartość inwestycji to 928,8 tys. zł, z czego ponad 557 tys. zł stanowi dofinansowanie. Drugie zadanie obejmuje budowę ulicy Szymanowskiego. Koszt inwestycji to blisko 669,4 tys. zł. Miasto otrzyma na ten cel ponad 334,7 tys. zł dofinansowania. **AK**

Duże pieniądze na przedszkola

POW. KRASNOSTAWSKI

Nowoczesne sale, lepiej wyposażone gabinety terapeutyczne i bezpieczne place zabaw – przedszkola w powiecie krasnostawskim czekają duże zmiany. Dzięki wsparciu z Funduszy Europejskich samorządy Miejskiego Obszaru Funkcjonalnego Krasnegostawu zrealizują wart ponad 8,7 mln zł projekt, który ma podnieść standard opieki nad najmłodszymi i poprawić warunki ich codziennej edukacji.

W Urzędzie Marszałkowskim Województwa Lubelskiego w Lublinie przedstawiciele samorządów odebrali umowę na dofinansowanie projektu pn. „Poprawa i ujednolicenie standardu jakości opieki przedszkolnej MOFK poprzez modernizację infrastruktury i wyposażenia przedszkoli”. Dokument z rąk marszałka województwa lubelskiego **Jarosława Stawiarskiego** odebrali: burmistrz Krasnegostawu **Daniel Miciuła**, wójt gminy Łopiennik Górny **Artur Sawa**, wójt gminy Krasnystaw **Wojciech Kowalczyk** oraz sekretarz gminy Siennica Różana **Dariusz Turzyniecki**.

Głównym celem przedsięwzięcia jest poprawa infrastruktury służącej wczesnej edukacji oraz podniesienie poziomu usług opiekuńczych w przedszkolach. Samorządy stawiają na rozwój nowoczesnej i dostępnej przestrzeni dla dzieci, co ma bezpośrednio przełożyć się na komfort ich nauki i codziennego funkcjonowania, a także na jakość życia mieszkańców całego obszaru. Zakres projektu obejmuje szeroki wachlarz inwestycji. W przedszkolach powstaną nowe lub zmodernizowane place zabaw, dostosowane również do potrzeb dzieci ze specjalnymi wymaganiami edukacyjnymi. Zaplanowano także remonty i doposażenie gabinetów terapeutycznych, w tym sal integracji sensorycznej oraz tzw. sal doświadczania świata. Istotnym elementem będzie również zakup nowoczesnego wyposażenia i pomocy dydaktycznych do sal przedszkolnych.

Całkowita wartość projektu wynosi ponad 8,7 mln zł. Koszty kwalifikowalne to blisko 3,85 mln zł, z czego ponad 3 mln zł stanowi dofinansowanie z Funduszy Europejskich. **AK**

POWIAT WŁODAWSKI Młodzi twórcy nagrodzeni

Finał XXIV Powiatowego Konkursu Filmowego

Twórczość młodych filmowców ponownie znalazła się w centrum uwagi podczas finału XXIV Powiatowego Konkursu Filmowego „Inspiracje Filmoteką Szkolną”. Była to okazja, aby podsumować rok pracy i artystycznych poszukiwań uczniów.

16 kwietnia w II Liceum Ogólnokształcące im. Cypriana Kamila Norwida w Krasnymstawie odbyła się uroczysta gala finałowa XXIV edycji Powiatowego Konkursu Filmowego „Inspiracje Filmoteką Szkolną”. Wydarzenie, organizowane przez Młodzieżowy Dyskusyjny Klub Filmowy „Iluzjon”, stanowiło podsumowanie kolejnego roku pracy i twórczych poszukiwań młodych autorów.

W swoim wystąpieniu wicestarosta **Marek Nowosadzki** podkreślił znaczenie inicjatyw rozwijających wrażliwość artystyczną młodzieży. Zaznaczył, że konkurs nie tylko promuje kreatywność, ale również uczy świadomego odbioru kultury oraz pracy zespołowej. Pogratulował uczestnikom odwagi w podejmowaniu twórczych wyzwań i życzył im dalszych sukcesów. Podczas wydarzenia zaprezentowano także podsumowanie 26 lat działalności klubu „Iluzjon”, który przez lata wypracował rozpoznawalny model pracy z młodzieżą oparty na analizie, dyskusji i praktyce twórczej.

fot. Starostwo Powiatowe w Krasnymstawie

W kategorii plakatu filmowego wśród uczniów szkół podstawowych pierwsze miejsce zdobyła **Magdalena Kwitek** ze Szkoły Podstawowej w Siennicy Nadolnej. Drugie miejsce ex aequo zajęli **Antonina Kondratiuk** ze Szkoły Podstawowej w Siennicy Różanej oraz **Szymon Charkot** ze Szkoły Podstawowej nr 3 w Krasnymstawie. Trzecie miejsce ex aequo przypadło **Jagodzie Okoń** ze Szkoły Podstawowej w Siennicy Różanej oraz **Karolinie Skamrze** ze Szkoły Podstawowej w Małochwieju Dużym.

W kategorii szkół ponadpodstawowych zwyciężyła **Nikola Drabik** z II Liceum Ogólnokształcącego w Krasnymstawie. Drugie miejsce zajęła **Lena Łosiewicz** z I Liceum Ogólnokształcącego w Krasnymstawie, a trzecie ex aequo przypadło **Paulinie Staszak** i **Laurze Delikat** – również z tej szkoły.

W kategorii scenariusza filmowego wśród uczniów szkół podstawowych zwyciężyła **Anna Choma** z Publicznej Szkoły Podstawowej nr 1 w Krasnymstawie. Drugie miejsce zajęła **Julita Mazurek** z Publicznej Szkoły Podstawowej nr 4, a trzecie **Martyna Ziemba** – również z tej szkoły.

W kategorii szkół ponadpodstawowych pierwsze miejsce zdobyła **Nikola Jarosz** z I Liceum Ogólnokształcącego w Krasnymstawie. Drugą nagrodę otrzymała **Amelia Kosierb**, a trzecią **Agata Choma** – obie z tej samej placówki.

W kategorii pracy filmowej, fotograficznej i fotokastu wśród szkół podstawowych zwyciężyła **Zuzanna Karaś** za pracę „Ciemno wszędzie, głucho wszędzie…” (SP w Rejowcu). Drugie miejsce zdobył **Aleksy Sowa** za „Otwarte myśli” (SP w Krupem), a trzecie **Filip Krzyszczak** za „Którędy do piekła?” (SP w Małochwieju Dużym).

W kategorii licealnej pierwszą nagrodę otrzymała **Martyna Micewicz** za film „Między dwoma światami” (II LO w Krasnymstawie), drugą **Emilia Świstowska** za „Ulotność życia”.

Jury przyznało łącznie 19 wyróżnień we wszystkich kategoriach. Fundatorem głównych nagród było Starostwo Powiatowe w Krasnymstawie. **AK**

eprasa.pl 21d1580373

GMINA KRASNYSTAW Pierwszy etap badań archeologicznych na zamku w Krupem rozpoczęty

Szukają w ruinach śladów historii

Po latach oczekiwań i zapowiedzi rozpoczęły się kompleksowe badania archeologiczne na terenie ruin zamku w Krupem w gminie Krasnystaw. Już pierwsze dni prac przyniosły dziesiątki odkryć i pokazały ogromny potencjał tego miejsca. Choć na konkretne wnioski trzeba jeszcze poczekać, jedno jest pewne – rozpoczyna się nowy rozdział w poznawaniu historii jednego z najcenniejszych zabytków naszego regionu.

fot. Kondrad Grochecki

W miniony weekend, 18–19 kwietnia, rozpoczął się długo wyczekiwany pierwszy etap badań archeologicznych na terenie zamku w Krupem. Po miesiącach przygotowań archeolodzy, pasjonaci historii oraz członkowie stowarzyszeń wkroczyli do działania w terenie. W prowadzone badania zaangażowali się specjaliści: dr **Konrad Grochecki** – kierownik badań, odpowiedzialny za koordynację całości prac i nadzór merytoryczny, **Jakub Ordutowski** (Instytut Archeologii UMCS w Lublinie) – specjalista od badań nieinwazyjnych, **Ernest Kamiński** i **Karolina Bucka** (EKB Archeologia), **Łukasz Jabłoński** odkrywca między innymi skarbu z Czernięcina Poduchownego, Stowarzyszenie Historyczne NOVUM, Fundacja Historyczna Lubelszczyzna, Stowarzyszenie Historyczno-Poszukiwawcze Wolica oraz **Marcin Mazur** – wspierający działania terenowe.

Specjaliści i pasjonaci działają razem

Jak podkreśla kierownik badań, dr **Konrad Grochecki**, jest to moment przełomowy.

- Pierwsze prace skoncentrowały się na oczyszczeniu badanego obszaru z przedmiotów żelaznych, co stanowi niezbędny etap przed zastosowaniem metod nieinwazyjnych. Równolegle z oczyszczaniem terenu prowadziliśmy działania dokumentacyjne wszystkich zabytków zalegających w humusie, których odkryliśmy już ponad 80 (monety, rzeczy użytkowe, elementy strojów, ozdoby itp.). Zostały one zlokalizowane przy użyciu detektorów metali i precyzyjnie naniesione na plan stanowiska. Oznacza to, że wykonaliśmy ich planigrafię, która w przyszłości pozwoli na bardziej pogłębioną analizę. Na tym etapie jednak na wyciąganie jednoznacznych wniosków jest jeszcze zbyt wcześnie. Badania archeologiczne to proces oparty na systematycznym gromadzeniu danych, stawianiu pytań i stopniowym dochodzeniu do odpowiedzi - wyjaśnia nam dr Grochecki, pracujący w Muzeum Regionalnym w Krasnymstawie.

W realizację projektu zaangażowany jest zespół specjalistów oraz pasjonatów, których wiedza i zaangażowanie stanowią ogromny potencjał. Jak podkreśla kierownik badań, to osoby, z którymi można realizować ambitne przedsięwzięcia badawcze i podejmować wyzwania wymagające zarówno kompetencji, jak i determinacji.

- Współpraca środowisk naukowych, organizacji społecznych i indywidualnych pasjonatów historii pokazuje, jak wiele można osiągnąć dzięki wspólnemu działaniu - podkreśla w rozmowie z nami Grochecki.

I dodaje: - Nie bez znaczenia pozostaje fakt, że Krupe przez lata nie miało szczęścia do kompleksowych badań archeologicznych. Tym bardziej obecne działania budzą nadzieję na przełamanie tej niekorzystnej passy. Obiekt o takiej randze historycznej zasługuje na rzetelne opracowanie naukowe, zwłaszcza że do tej pory nie doczekał się pełnej monografii. Moim marzeniem jest napisanie książki o krupskim zamku.

To początek dłuższej drogi

Warto wspomnieć o tym, że projekt realizowany jest we współpracy Muzeum Regionalnego w Krasnymstawie i gminy Krasnystaw, i jak twierdzą specjaliści, otwiera nowy rozdział w badaniach nad przeszłością tego miejsca.

- Przed nami intensywny czas pracy, który, choć dopiero się rozpoczął, już teraz pokazuje, jak duży potencjał kryje w sobie to stanowisko i jak wiele już straciliśmy - przyznaje Konrad Grochecki.

Wyjaśnia, że obecny etap ma charakter wstępny i potrwa kilka tygodni, jednak całość prac zaplanowana jest jako proces rozłożony w czasie. Warto pamiętać o tym, że badania archeologiczne wymagają etapowości, po działaniach terenowych następują analizy, opracowanie wyników i przygotowanie kolejnych kroków. Można więc powiedzieć, że to dopiero początek dłuższej drogi poznawania historii tego miejsca.

- Na tym etapie trudno mówić o konkretnych wnioskach. Można jednak spodziewać się, że badania przyniosą nowe informacje dotyczące układu przestrzennego zamku, jego kolejnych faz rozbudowy oraz codziennego życia jego mieszkańców. Istnieje także szansa na odkrycie reliktów zabudowy, elementów wyposażenia czy przedmiotów związanych z funkcjonowaniem rezydencji. Każdy, nawet drobny zabytek, ma znaczenie - dodaje kierownik badań.

Odkryli już wiele artefaktów

W działania zaangażowani są nie tylko naukowcy, ale również środowiska poszukiwaczy i pasjonatów historii, które aktywnie wspierają prace w terenie. Jak relacjonuje **Wojciech Werus** ze Stowarzyszenia Historyczno-Poszukiwawczego Wolica, badania były przygotowywane od kilku miesięcy, a ich rozpoczęcie było długo wyczekiwanym momentem zarówno dla uczestników projektu, jak i osób śledzących jego przebieg.

- Odkryliśmy już po pierwszych poszukiwaniach wiele ciekawych artefaktów. O wszystkich będziemy informować po ich opracowaniu i pełnej dokumentacji – zapowiada Werus.

Jak podkreśla, działania prowadzone są społecznie.

– W internecie pojawiły się komentarze sugerujące, że gmina płaci za nasze prace. To nieprawda – działamy w formie wolontariatu, razem z innymi stowarzyszeniami i fundacjami – zaznacza prezes Wolicy.

Początek badań wzbudził także czujność mieszkańców. 18 kwietnia (sobota) na terenie zamku pojawiła się policja.

- Prawdopodobnie ktoś zgłosił obawy, że możemy działać nielegalnie. To zrozumiałe, że mieszkańcy reagują, gdy dzieje się coś nietypowego. Kontrola potwierdziła jednak, że wszystkie działania są w pełni legalne i prowadzone zgodnie z przepisami – relacjonuje.

Jak dodaje, obecnie trwają przygotowania do kolejnego etapu badań.

– Metalowe przedmioty i współczesne śmieci mogą zakłócić wyniki pomiarów, dlatego tak ważne jest dokładne oczyszczenie terenu. To standardowa procedura przy tego typu pracach – tłumaczy nam Werus.

Poszukiwacze działają legalnie

Niestety w sieci pojawiły się także mniej przychylne poszukiwaczom komentarze. Choć było ich niewiele, część osób dopytywała o procedury i wymagane zezwolenia. Może to budzić zdziwienie – trudno zakładać nielegalność działań prowadzonych przez tak dużą grupę badaczy, w miejscu widocznym dla mieszkańców i realizowanych w sposób otwarty. Do tych głosów odniósł się Wojciech Werus.

– Hejt często boli, ponieważ bardzo wiele osób po prostu nie rozumie pewnych procedur. My jednak skupiamy się na pracy i na osobach, które nas wspierają. Wiele osób cieszy się, że w końcu coś zaczyna się dziać na zamku w Krupem. To bardzo ważny proces, który w przyszłości może doprowadzić do zabezpieczenia murów i rewitalizacji tego miejsca – mówi Werus.

I jak podkreśla, to dopiero początek.

– Będziemy na bieżąco informować o postępach prac i odkryciach. Każdy zabytek ma znaczenie, a to miejsce wciąż skrywa wiele tajemnic – dodaje.

Warto dodać, że gmina Krasnystaw przygotowuje się do kolejnych kroków związanych z ochroną zabytku. W najbliższym czasie ma zostać podpisana umowa z wykonawcą na prace zabezpieczające, które mają uchronić zamek przed dalszą degradacją. To jednak tylko jeden z elementów szerszego planu działań.

Jak przyznaje wójt **Wojciech Kowalczyk**, samorząd stara się o pozyskanie większego dofinansowania, które umożliwiłoby realizację kompleksowych prac przy obiekcie. Na ten moment nie ma jeszcze pewności, czy środki uda się zdobyć – trwają procedury związane z ich pozyskaniem, a ostateczne rozstrzygnięcia powinny zapaść w ciągu najbliższych miesięcy. Nie mniej jednak należy zachować optymizm i mieć nadzieję, że prowadzone działania oraz starania o dofinansowanie przyniosą oczekiwany efekt. **AK**

Uczniowie odkrywają historię swojej „małej ojczyzny”

GM. SIENNICA RÓŻANA

Uczniowie klasy ósmej Szkoły Podstawowej im. Synów Pułku w Siennicy Różanej przez dwa dni realizowali projekt patriotyczno-edukacyjny „Silni Polską!”, łącząc naukę historii z aktywnym działaniem i międzypokoleniową współpracą.

fot. FB Szkoła Podstawowa im. Synów Pułku w Siennicy Różanej

Grupa uczniów z klasy ósmej Szkoły Podstawowej im. Synów Pułku w Siennicy Różanej 14 i 15 kwietnia zrealizowała cykl wydarzeń patriotyczno-edukacyjnych w ramach ogólnopolskiego projektu Instytutu Pamięci Narodowej „Silni Polską!”. Celem inicjatywy było przybliżenie młodzieży lokalnych wątków historii II wojny światowej oraz wzmocnienie postaw obywatelskich i poczucia tożsamości narodowej.

Jak podkreśla dyrektor szkoły **Katarzyna Czajka,** udział w projekcie to dla młodzieży nie tylko lekcja historii, ale także ważne doświadczenie wychowawcze.

- Jako dyrektor szkoły z dumą obserwuję zaangażowanie naszych uczniów w realizację projektu „Silni Polską”, objętego patronatem Instytut Pamięci Narodowej. To niezwykle cenna inicjatywa, która pozwala młodym ludziom lepiej poznać historię naszego kraju, kształtować postawy patriotyczne oraz rozwijać poczucie odpowiedzialności za wspólne dziedzictwo. Cieszy mnie, że uczniowie z tak dużym zaangażowaniem podejmują różnorodne działania – od projektów edukacyjnych po inicjatywy upamiętniające ważne wydarzenia i postacie historyczne. Pokazuje to, że młode pokolenie potrafi nie tylko czerpać z przeszłości, ale także świadomie budować przyszłość. Jestem dumna z całej społeczności szkolnej i wierzę, że udział w tym projekcie pozostawi trwały ślad w postawach naszych uczniów - podkreśla **Katarzyna Czajka**.

Na terenie parku wokół szkoły odbyła się gra terenowa „Most pamięci. Wspólna wyprawa przez historię”. W wydarzeniu wzięli udział nie tylko uczniowie, lecz także ich rodzice oraz słuchacze Uniwersytetu Trzeciego Wieku z Siennicy Różanej. Uczestnicy, podzieleni na zespoły, przemierzali kolejne punkty zadaniowe, poznając fakty, miejsca i postacie związane z wojennymi losami mieszkańców regionu. Zadania wymagały nie tylko wiedzy, ale także współpracy i zaangażowania. Gra stała się przestrzenią spotkania różnych pokoleń i wspólnego odkrywania historii „małej ojczyzny”.

Dodatkowo w szkole zorganizowano spotkanie zatytułowane „Niedokończone historie. Wojna w rodzinnych wspomnieniach”. Zaproszeni goście dzielili się opowieściami przekazywanymi w ich rodzinach – historiami rodziców i dziadków, którzy doświadczyli okupacyjnej codzienności. Uczniowie mogli usłyszeć o trudnych wyborach, strachu, ale też o odwadze i solidarności zwykłych ludzi. Były to relacje, które rzadko trafiają do podręczników, a mimo to stanowią ważny element pamięci historycznej.

Koordynatorem działań projektowych była nauczycielka historii **Irena Chwała**, która czuwała nad przebiegiem obu wydarzeń i zaangażowaniem uczniów. **AK**

eprasa.pl 21d1580373

KRASNYSTAW - Skąd te opóźnienia? - docieka radny

Budowa ulicy Bojarskiego wciąż na papierze

Mieszkańcy Krasnegostawu nadal czekają na budowę ulicy Bojarskiego. Choć inwestycja była zapowiadana od lat, dokumentacja projektowa wciąż nie została ukończona. Władze miasta zapewniają jednak, że prace trwają, a opóźnienia mają konkretne przyczyny.

Wiceprzewodniczący rady miasta **Kamil Hukiewicz** skierował interpelację do burmistrza **Daniela Miciuły**, wnioskując o wyjaśnienia w sprawie przeciągających się prac nad dokumentacją projektową ulicy Bojarskiego w Krasnymstawie.

Radny przypomina, że inwestycja od dawna budzi duże oczekiwania mieszkańców.

- „Zwracam się z prośbą o przedstawienie aktualnego stanu prac nad dokumentacją projektową dla realizacji zadania inwestycyjnego" - pisze Hukiewicz.

Radny w swej interpelacji podkreśla, że z wcześniejszych informacji przekazywanych przez urząd wynikało, że projekt miał być gotowy już w 2025 roku. Termin ten jednak nie został dotrzymany. Kolejne deklaracje mówiły o początku 2026 roku, ale i ten czas minął bez finalizacji dokumentacji.

- „Mając na uwadze istotne znaczenie tej inwestycji dla mieszkańców oraz wcześniejsze deklaracje i zaangażowanie ze strony Burmistrza oraz Urzędu Miasta, zwracam się z prośbą o udzielenie odpowiedzi na następujące pytania: Na jakim etapie obecnie znajdują się prace nad dokumentacją projektową budowy ulicy gminnej Bojarskiego? Czy dokumentacja projektowa została już zakończona, a jeśli nie, jaki jest aktualny, realny termin jej ukończenia"? - pytał w interpelacji radny.

Zadał także kilka innych pytań, między innymi dotyczących pozwolenia na budowę drogi, a także z czego wynika opóźnienie w realizacji projektu.

- „Czy w związku z opóźnieniem zostały wyciągnięte konsekwencje wobec wykonawcy dokumentacji? Czy nałożone zostały np. kary umowne, jeżeli były do tego przesłanki i umowne podstawy?" - dopytywał radny.

W odpowiedzi burmistrz Krasnegostawu uspokaja, że inwestycja nie została zatrzymana, a projekt nadal jest realizowany zgodnie z obowiązującą umową. Jak informuje:

- „Zgodnie z zawartą umową Wykonawca zobowiązany jest do przedstawienia kompletnej dokumentacji projektowej do dnia 1 czerwca 2026 r. Z uwagi na powyższe prace projektowe są w trakcie realizacji. W dniu 26 marca 2026 r. uzyskano informację od wykonawcy, iż zatwierdzone zostały mapy podziałowe dla nieruchomości, uzyskano również prawomocną decyzję o uwarunkowaniach środowiskowych. Dokumentacja ta niezbędna jest do podjęcia kolejnych działań w celu uzyskania decyzji ZRID" - wyjaśnił burmistrz Daniel Miciuła.

Poinformował dodatkowo, że ta inwestycja nie będzie realizowana w oparciu o pozwolenie na budowę.

- „Realizacja zadania nastąpi na podstawie decyzji o zezwoleniu na realizację inwestycji drogowej (ZRID), która będzie obecnie procedowana przez Wykonawcę" - zaznaczył Miciuła.

Najwięcej kontrowersji budzi kwestia opóźnień. Władze miasta wskazują, że wynikały one głównie z przeciągających się procedur administracyjnych:

- „Procedura podziału działek przewidzianych pod realizację inwestycji znacznie przedłużyła się, a zgodnie z obecnie obowiązującą umową wykonawca posiada jeszcze czas na przedłożenie kompletnej dokumentacji" - podkreślił Miciuła.

Co istotne, miasto nie widzi podstaw do karania wykonawcy.

- „Z uwagi na obowiązujący termin realizacji umowy Miasto Krasnystaw nie ma podstaw do ich naliczenia" - dodał burmistrz.

Na razie trudno mówić także o konkretnym terminie rozpoczęcia budowy. Wszystko zależy od finansowania.

- „Uzupełniając, informuję, że po zakończeniu etapu projektowego oraz uzyskaniu decyzji ZRID, realizacja inwestycji będzie uzależniona od możliwości pozyskania środków finansowych ze źródeł zewnętrznych" - podkreślił burmistrz. **AK**

KRASNYSTAW Urzędnicy sprawdzą, gdzie są potrzebne

Brakuje w mieście ławek?

Czy w Krasnymstawie brakuje miejsc do odpoczynku? Zdaniem radnego – tak. Problem ten poruszył radny Lucjan Wąsiura w złożonej podczas ostatniej sesji interpelacji. Apeluje on o zmiany, a miasto zapowiada analizę potrzeb mieszkańców.

– „Starsza osoba zasłabła, bo nie znalazła miejsca, żeby usiąść" – relacjonuje radny Lucjan Wąsiura.

Sprawa, którą podjął w interpelacji, dotyczy odcinka szczególnie popularnego wśród spacerowiczów. Chodnik wzdłuż ulicy Kościuszki – od skrzyżowania z ulicą Szkolną aż po granice miasta ze Stężycą – to miejsce codziennych przechadzek, rekreacji i spotkań.

– „Niedostateczna ilość ławek sprawia, że użytkownicy chodnika nie mają gdzie usiąść i odpocząć" – podkreśla Wąsiura.

I dodaje, że temat nie jest nowy. Interpelację w tej sprawie składał już w czerwcu 2024 roku.

Podobnie wygląda sytuacja przy ulicy Polewanej. Choć to trasa chętnie wybierana przez mieszkańców, miejsc do odpoczynku według radnego jest niewiele.

- „Wprowadzenie tych działań nie jest dużym obciążeniem dla budżetu miasta, a pozytywnie wpłynie na wizerunek i poprawi komfort wszystkich użytkowników chodnika" - dodaje radny.

Odpowiedź ratusza: najpierw analiza

Urząd Miasta nie odrzuca problemu, ale podchodzi do niego ostrożnie. W odpowiedzi na interpelację burmistrz zapowiada kompleksowy przegląd miejskiej infrastruktury.

Zdjęcie poglądowe
fot. wygenerowane przez AI

- „W drugiej połowie kwietnia br. planowany jest kompleksowy przegląd wszystkich obiektów małej architektury zlokalizowanych na terenie miasta Krasnystaw. W ramach tego przeglądu dokonana zostanie ocena stanu technicznego i zasadności lokalizacji ławek spoczynkowych. Po przeprowadzeniu kontroli zostanie podjęta decyzja, w jakich częściach miasta ławki spoczynkowe wymagają odnowienia, dostawienia, usunięcia lub zmiany lokalizacji tak, aby zapewnić ich optymalną funkcjonalność oraz dostępność dla jak największej liczby mieszkańców" - wyjaśnił w odpowiedzi burmistrz **Daniel Miciuła**.

Miasto przypomina również, że w ostatnich latach w omawianym rejonie pojawiły się już nowe ławki – między innymi przy skrzyżowaniu ulic Kościuszki i Jana Pawła II oraz wzdłuż ulicy Polewanej.

Gdzie ławka jest bardziej potrzebna?

W odpowiedzi urzędników pojawia się jednak szersze spojrzenie na problem. Miasto wskazuje, że potrzeby są różne, a zasoby ograniczone.

- „Doposażamy w ławki spoczynkowe ulice o charakterze głównych ciągów pieszych, dróg prowadzących do przystanków autobusowych, szkół czy przychodni, gdzie braki te są zdecydowanie bardziej dotkliwe dla mieszkańców" - podkreśla burmistrz.

W odpowiedzi burmistrza pojawia się też konkretne porównanie: ulica Poniatowskiego, licząca niemal 1300 metrów, ma zaledwie jedną ławkę. W tym kontekście pojawia się pytanie o priorytety inwestycyjne.

- „Czy dwie ławki na ul. Polewanej są bardziej funkcjonalne niż na ul. Poniatowskiego, gdzie na całym odcinku ulicy liczącym prawie 1300 metrów, znajduję się jedna ławka spoczynkowa?" - pyta retorycznie urząd.

Jak się okazuje, nawet tak prosta inwestycja jak montaż ławki może wymagać dodatkowych formalności. W przypadku ulicy Kościuszki konieczna jest zgoda zarządcy drogi powiatowej. Miasto deklaruje, że wystąpi o nią w najbliższym czasie. Jednocześnie przypomina, że infrastruktura, choć ważna, nie rozwiąże wszystkich problemów.

- „Trudno zakładać, by sama liczba siedzisk mogła w pełni wyeliminować zdarzenia losowe, takie jak zasłabnięcia, o którym napisał Pan w swojej interpelacji. Takie sytuacje wynikają z wielu niezależnych od nas czynników" - stwierdza burmistrz. **AK**

KRASNYSTAW Trwają już przygotowania do złożenia wniosku o dofinansowanie

Będą miejskie autobusy?

Czy Krasnystaw doczeka się własnej linii autobusowej? Magistrat zapowiada przygotowania do pozyskania środków unijnych i uruchomienia pilotażowej komunikacji miejskiej.

Radny **Emil Witkowski** w interpelacji złożonej do burmistrza **Daniela Miciuły** zwrócił się z wnioskiem o podjęcie działań zmierzających do uruchomienia linii komunikacji miejskiej oraz pozyskania środków na zakup taboru i niezbędnej infrastruktury. W swoim wystąpieniu radny podkreślił, że potrzeba stworzenia takiego połączenia wynika bezpośrednio z oczekiwań mieszkańców.

- „Zgodnie z oczekiwaniami mieszkańców, proponowana trasa linii mogłaby przebiegać przez kluczowe punkty miasta, rozpoczynając swoją trasę od np. dworca PKP, dalej biegnąć przez ul. Mostową, Plac 3 Maja, ul. Matysiaka, ul. Okrzei, z zakończeniem w rejonie Galerii Panorama Krasnystaw. Takie połączenie zapewniłoby integrację transportu kolejowego z centrum miasta oraz strefą handlowo-usługową, co znacząco ułatwiłoby codzienne funkcjonowanie mieszkańców, a w szczególności osób starszych, młodzieży oraz osób nieposiadających własnego środka transportu" - wyjaśniał w interpelacji radny Witkowski.

Radny wskazał również, że projekt wpisuje się w założenia przyjętego w 2025 roku Planu Zrównoważonej Mobilności Miejskiej. Dokument ten zakłada rozwój transportu zbiorowego i lepszą integrację różnych środków komunikacji, w tym połączeń kolejowych z ruchem lokalnym. W interpelacji pojawił się także aspekt finansowy. Witkowski zwrócił uwagę na dostępne programy wsparcia, które mogą znacząco obniżyć koszty inwestycji. Wśród nich wymienił m.in. program „Zielony Transport Publiczny" oraz środki unijne w ramach programu FENIKS, gdzie - jak twierdzi - poziom dofinansowania może sięgać nawet 80–85 proc. wartości projektu.

- „Zasadne wydaje się rozważenie wdrożenia rozwiązania pilotażowego, np. w oparciu o jeden bus, który przez okres 3-4 miesięcy przejeżdżałby tą trasę, ponadto byłby zsynchronizowany pod rozkład jazdy pociągów. Taki okres pozwoliłby nam na monitoring frekwencji, ewentualne korekty i przede wszystkim, czy wprowadzenie takiej komunikacji będzie miało sens" - dodał radny.

Na interpelację odpowiedział burmistrz **Daniel Miciuła**. Jak poinformował, trwają już przygotowania do złożenia wniosków o dofinansowanie w ramach programu Fundusze Europejskie dla Lubelskiego 2021–2027.

- „Zgodnie z aktualnym harmonogramem Urzędu Marszałkowskiego Województwa Lubelskiego na przełomie kwietnia i maja 2026 planowany jest nabór wniosków" - wyjaśnił Miciuła.

Władze miasta potwierdzają, że rozważana jest możliwość uruchomienia pilotażowej linii autobusowej na trasie wskazanej przez radnego.

- „W ramach przedmiotowych działań przewidziane jest między innymi utworzenie nowych linii autobusowych oraz zakup autobusów niskoemisyjnych, co przyczyni się do poprawy jakości transportu publicznego oraz ograniczenia emisji zanieczyszczeń. Na chwilę obecną przewidujemy możliwość utworzenia pilotażowej linii autobusowej na trasie od dworca PKP, biegnącej przez ul. Mostową, Plac 3 Maja, Matysiaka, Okrzei z końcowym przystankiem w rejonie Galerii Krasnystaw" - podsumował Miciuła.

Na ostateczne decyzje mieszkańcy będą musieli jeszcze poczekać, jednak kierunek działań jest już wyraźnie zarysowany. **AK**

OGŁOSZENIE

Działając na podstawie art. 35 ust. 1 ustawy z dnia 21 sierpnia 1997 r. o gospodarce nieruchomościami (Dz. U. z 2026 r., poz. 399) Burmistrz Krasnegostawu informuje o wywieszeniu wykazów nieruchomości, stanowiących własność Miasta Krasnystaw, przeznaczonych do:

- sprzedaży na rzecz użytkowników wieczystych (dz. 3005);
- dzierżawy na cele handlowe – ustawienie automatu vendingowego (dz. 1507);
- dzierżawy na cele zorganizowania strefy disco (dz. 1803/4).

Wykazy podlegają wywieszeniu na tablicach ogłoszeń Urzędu Miasta Krasnystaw przez okres 21 dni. Z treścią wykazów zapoznać się można na stronie internetowej Urzędu Miasta Krasnystaw **www.krasnystaw.pl** (BIP → mienie komunalne → przetargi 2026). Dodatkowych informacji w sprawie udziela Wydział Gospodarki Nieruchomościami i Ochrony Środowiska Urzędu Miasta Krasnystaw, Plac 3 Maja 29, 22-300 Krasnystaw, pok. nr 12, tel. 82 576 21 57, wew. 112, w dniach od poniedziałku do piątku, w godz. pracy urzędu.

9231

eprasa.pl 21d1580373

GMINA STARY BRUS Sygnały Czytelników

Walczą o chodnik przy drodze wojewódzkiej

Brak chodnika wzdłuż ruchliwej trasy to codzienny koszmar pieszych. Z takim problemem od lat zmagają się mieszkańcy miejscowości Kołacze w gminie Stary Brus. Ich cierpliwość powoli się wyczerpuje, zwłaszcza że wizja poprawy bezpieczeństwa niespodziewanie oddaliła się w czasie, budząc rosnącą frustrację lokalnej społeczności.

fot. UG Stary Brus

Sygnał od czytelników jest jednoznaczny i pełen obaw o zdrowie oraz życie sąsiadów. Jak napisali w wiadomości przesłanej do redakcji, mieszkańcy miejscowości Kołacze od lat poruszają się wzdłuż drogi wojewódzkiej 819 bez chodnika, co stwarza realne zagrożenie.

– „Mimo gotowego projektu i gotowości gminy Stary Brus w pokryciu 50 procent kosztów, inwestycja została przesunięta przez Urząd Marszałkowski w Lublinie na listę rezerwową. W najbliższym czasie przez naszą miejscowość ma przejeżdżać wyścig Tour de Pologne Women, co dodatkowo uwidacznia problem bezpieczeństwa na tej drodze. Prosimy o pomoc, bo sami walczymy od lat, a urzędy zamiast dbać o bezpieczeństwo ludzi, angażują się w potyczki polityczne” – czytamy w przesłanej wiadomości od mieszkańców Kołacz.

Lokalny samorząd ze swojej strony przygotował już odpowiednie fundusze. W budżecie gminy Stary Brus na rok bieżący zarezerwowano ponad 928 tysięcy złotych na dotację celową dla województwa lubelskiego. Pieniądze te stanowią wkład własny gminy w przebudowę drogi na trasie Parczew – Wola Uhruska i miały pokryć koszty budowy wyczekiwanego chodnika na odcinku o długości blisko 1,7 kilometra w samych Kołaczach. Wcześniej w całości sfinansował opracowanie dokumentacji projektowej w kwocie ponad 87 tys. zł.

W Urzędzie Marszałkowskim Województwa Lubelskiego dowiadujemy się, że dokumentacja na przebudowę drogi została uzgodniona przez Zarząd Dróg Wojewódzkich w Lublinie. Z kolei zgłoszenie robót w Lubelskim Urzędzie Wojewódzkim zostało przyjęte w styczniu br.

– „Jednocześnie należy zauważyć, że w przekazanej dokumentacji brakuje czasowej i stałej organizacji ruchu. Szacunkowa wartość inwestycji zgodnie z wnioskiem Gminy Stary Brus z dnia 18 listopada 2025 r. wynosiła 1 857 559,95 zł, z czego udział Gminy winien wynosić 928 800,00 zł. W grudniu 2025 r. kosztorys inwestorski na przedmiotowe zadanie został zaktualizowany i wartość inwestycji wzrosła o 537 335,89 zł, tj. do kwoty 2 394 895,84 zł. W tej sytuacji Zarząd Województwa Lubelskiego uchwałą Nr CCVI/4061/2026 z dnia 20 stycznia 2026 r. zdecydował o umieszczeniu niniejszej inwestycji na liście rezerwowej” – informuje **Marcin Jakóbczyk** z zespołu prasowego Urzędu Marszałkowskiego Województwa Lubelskiego.

Zarząd Dróg Wojewódzkich w Lublinie informuje, że zadania realizowane wspólnie z samorządami cieszą się bardzo dużą popularnością.

– Wpłynęło do nas 27 wniosków na łączną kwotę zapotrzebowania około 30 milionów złotych. Pula środków zabezpieczona na ten cel na bieżący rok wynosi natomiast 7 milionów złotych. Wobec braków dokumentacyjnych stwierdzonych już w 2025 roku, niedoszacowania wkładu własnego przez gminę Stary Brus po aktualizacji kosztorysu oraz ograniczonych środków w budżecie, skierowanie zadania do natychmiastowej realizacji było niemożliwe – czytamy w odpowiedzi z ZDW Lublin.

Realizacja wnioskowanego zadania w 2026 roku może być rozważana w przypadku zwiększenia środków na realizację zadań wspólnie z jednostkami samorządu terytorialnego lub w przypadku rezygnacji z realizacji zadania umieszczonego na liście podstawowej albo w wyniku powstania oszczędności poprzetargowych.

– Jeśli pojawią się możliwości realizacji zadania, gmina Stary Brus zostanie o tym powiadomiona – wyjaśnia Marcin Jakóbczyk z urzędu marszałkowskiego.

Zarząd Dróg Wojewódzkich w Lublinie podkreśla, że priorytetowo traktuje kwestie bezpieczeństwa wszystkich uczestników ruchu. Co roku przeprowadza bardzo dużą liczbę remontów cząstkowych.

– W 2025 roku zostało wyremontowanych ponad 130 km dróg za ponad 115 mln zł. Są one realizowane tzw. metodą nakładkową w miarę bieżących potrzeb i możliwości finansowych. Wszystkie odcinki dróg podlegają bieżącemu przeglądowi, a niezbędne działania mające na celu poprawę stanu nawierzchni i bezpieczeństwa zostaną wykonane w ramach naszych standardowych procedur utrzymaniowych – podkreślają przedstawiciele ZDW.

W Urzędzie Gminy Stary Brus dowiadujemy się, że w momencie składania wniosku w listopadzie 2025 roku samorząd zadeklarował pomoc finansową na podstawie pierwotnego kosztorysu. Z kolei przeprowadzona miesiąc później aktualizacja faktycznie spowodowała wzrost szacunkowej wartości zadania o ponad 500 tys. zł.

– Mimo to jesteśmy w stanie nadal partycypować w kosztach budowy chodnika w Kołaczach. Ostateczny koszt w przypadku realizacji zadania zostanie określony w wyniku przetargu. Obecnie inwestycja znajduje się na liście rezerwowej. W przypadku pojawienia się możliwości realizacji tej inwestycji w roku bieżącym lub w latach kolejnych, jesteśmy gotowi do dalszej współpracy – informuje **Andrzej Rabczewski**, zastępca wójta gminy Stary Brus. **PG**

Będzie bezpieczniej przy DK 82

GM. URSZULIN Na terenie gminy odbył się formalny przegląd gwarancyjny infrastruktury zrealizowanej w ubiegłym roku w ramach projektu „Poprawa bezpieczeństwa poprzez budowę trasy pieszo-rowerowej w Urszulinie w ramach przebudowy drogi DK82”.

W procesie weryfikacji stanu technicznego nowej trasy wzięli udział przedstawiciele lokalnego samorządu, wykonawcy oraz delegacja z Generalnej Dyrekcji Dróg Krajowych i Autostrad pod przewodnictwem **Marka Żmijana**, zastępcy dyrektora lubelskiego oddziału GDDKiA.

Spotkanie w terenie stało się nie tylko okazją do oceny wykonanych już robót, ale także do nakreślenia planów na przyszłość. Samorządowcy wykorzystali obecność zarządców drogi krajowej do omówienia kolejnych etapów rozbudowy lokalnej infrastruktury.

fot. UG Urszulin

– Spotkanie było doskonałą okazją do rozmów o kolejnych wspólnych inwestycjach gminy z GDDKiA w zakresie poprawy bezpieczeństwa przy DK82. Już w tym roku zamierzamy wykonać ciągi pieszo-rowerowe przez centrum Urszulina, a we współpracy z PGE planujemy przebudowę sieci energetycznej w pasie drogi krajowej. Obecnie kończymy etap niezbędnych uzgodnień, aby w okolicach czerwca PGE i GDDKiA mogły uruchomić procedury przetargowe na wykonawstwo – informuje **Adam Panasiuk**.

Gmina nie zwalnia tempa w działaniach na rzecz poprawy bezpieczeństwa drogowego. Jak zapowiadają urzędnicy, jeszcze w bieżącym roku opracowana zostanie dokumentacja projektowa dotycząca przebudowy skrzyżowania dróg gminnych z krajową „osiemdziesiątką dwójką”. Planowane jest tam wykonanie nowych ciągów pieszych prowadzących do zatok przystankowych.

– Być może jeszcze w tym roku uda się również połączyć ścieżkę rowerową przy drodze powiatowej we wsi Wytyczno z ciągami pieszo-rowerowymi przy DK82 – dodaje wójt Urszulina. **PG**

Dołożą do muralu

GM. URSZULIN Gmina oficjalnie wsparła finansowo realizację nowego projektu patriotyczno-historycznego na swoim terenie. Samorząd podjął decyzję o przyznaniu dotacji w wysokości 5 tysięcy złotych dla Stowarzyszenia Bramy Pamięci Włodawa – Sobibór. Środki te zasilą budżet zadania publicznego pod nazwą „Bitwa pod Urszulinem 7 lipca 1863 r.”.

Dzięki temu porozumieniu na elewacji miejscowego Gminnego Ośrodka Kultury powstanie zapowiadany wcześniej, wielkoformatowy mural upamiętniający zbrojny zryw sprzed ponad stu sześćdziesięciu lat. Malowidło ma przypominać mieszkańcom o jednej z najważniejszych lokalnych potyczek z okresu powstania styczniowego.

To właśnie pod Urszulinem doszło do zaciętego starcia połączonych oddziałów powstańczych, dowodzonych między innymi przez: A. Zielińskiego, J. Jankowskiego, J. Ruckiego i K. Krysińskiego z wojskami carskimi. W walce poległo dwunastu powstańców, spoczywających do dziś pod tak zwanym dębem powstańczym. Grafika, która niebawem ozdobi budynek ośrodka kultury, przeniesie widzów w realia tamtych dni, ukazując na głównym planie bojowników z symboliczną chorągwią na tle zarysowanych oddziałów przeciwnika.

Realizacja całego przedsięwzięcia zamknie się w kwocie 33 tysięcy złotych. Zdecydowaną większość tej sumy, bo aż 28 tysięcy złotych, stanowi dotacja pozyskana przez stowarzyszenie ze środków Ministerstwa Obrony Narodowej. Brakującą część budżetu zabezpieczyła właśnie gmina Urszulin. Zgodnie z przyjętym harmonogramem robót, uroczyste odsłonięcie gotowego muralu zaplanowano na 7 lipca 2026 roku, czyli dokładnie w rocznicę wybuchu historycznych walk.

fot. UG Urszulin

Dla lokalnego samorządu inwestowanie w pamięć i tożsamość kulturowo-historyczną pozostaje istotnym kierunkiem rozwoju, a współpraca z włodawskim stowarzyszeniem opiera się na sprawdzonych fundamentach.

– To już kolejny wspólny projekt. Przypominamy, że Stowarzyszenie realizowało już wcześniej projekt porządkowania i oznakowania dwóch cmentarzy - prawosławnego w Wereszczynie oraz ewangelicko-wojennego w Michałowie, a w zeszłym roku organizowało dla naszej młodzieży Młodzieżowej Drużyny Pożarniczej Urszulin i Zespołu Szkół w Urszulinie zajęcia z archeologiem – mówi wójt **Adam Panasiuk**. **PG**

Chcą zagospodarować wodę

POW. WŁODAWSKI Samorząd powiatu podpisał umowę na trzecią część inwestycji związanej z zagospodarowaniem wód opadowych. Prace zostaną wykonane przy Zespole Szkół Zawodowych nr 1 i II LO we Włodawie, przy ul. Modrzewskiego 24.

Umowę podpisano 14 kwietnia w Starostwie Powiatowym we Włodawie. Wykonawcą została włodawska firma Black-Stal Firma Usługowo-Produkcyjna Dariusz Ignatiuk. Wartość kontraktu wynosi 139 100 zł, a zakończenie robót zaplanowano na 1 października.

fot. Powiat Włodawski

Zakres prac obejmuje budowę zewnętrznej kanalizacji deszczowej, zbiornika na wodę deszczową oraz systemu nawadniania wraz z uruchomieniem i regulacją. Na części terenu zostanie wykonane także utwardzenie wodoprzepuszczalne. Projekt przewiduje również obrzeża z betonu jamistego oraz utworzenie zieleńca o zwiększonej infiltracji o powierzchni 565 mkw., z trawnikami, rabatami i ciągami komunikacyjnymi.

Takie rozwiązania służą zatrzymywaniu deszczówki w miejscu opadu, ograniczają szybki spływ wody i pozwalają wykorzystać ją do podlewania zieleni. To element szerszych działań związanych z dostosowaniem powiatu do zmian klimatu i poprawą funkcjonowania terenów publicznych.

To także kolejny etap większego zadania realizowanego przez Powiat Włodawski w ramach projektu dotyczącego adaptacji do zmian klimatu i zagospodarowania wód opadowych. Dokument w imieniu powiatu podpisali wicestarosta **Piotr Gorgol** oraz członek zarządu **Wiesław Holaczuk**. **LP**

eprasa.pl 21d1580373

WOLA UHRUSKA Burzliwa dyskusja o powstaniu Sobiborskiego Parku Narodowego

Mieszkańcy chcą konkretów

Około 60 osób uczestniczyło 14 kwietnia w dialogu społecznym dotyczącym przyszłości Lasów Sobiborskich i pomysłu utworzenia Sobiborskiego Parku Narodowego. Spotkanie odbyło się w sali sportowo-widowiskowej GOKSiT w Woli Uhruskiej. Dyskusja była bardzo burzliwa, a przebieg spotkania pokazał, że sprawa planowanego powstania parku narodowego pozostaje jednym z najbardziej kontrowersyjnych tematów w lokalnej debacie.

Przebieg spotkania pokazał, jak głębokie są podziały wokół tej sprawy. W moderowanej rozmowie uczestniczyło około 10 osób reprezentujących różne środowiska, na sali obecni byli też mieszkańcy, samorządowcy oraz osoby związane zarówno z ochroną przyrody, jak i gospodarką leśną. Dyskusja od początku była napięta – przez całe spotkanie wracały tematy, które dla mieszkańców okazały się najważniejsze. Debatowano na temat wpływu ewentualnego parku na miejsca pracy, przyszłości Nadleśnictwa Sobibór, zakresu możliwych ograniczeń w korzystaniu z lasu, sytuacji rolników i przedsiębiorców, a także realności zapowiadanych korzyści finansowych dla gmin.

Jednym z najbardziej wyrazistych głosów po stronie przeciwników projektu był **Adam Peruta**, społecznik z Włodawy, od dłuższego czasu zaangażowany w działania przeciwko powołaniu Sobiborskiego Parku Narodowego. W swojej ocenie spotkania zwrócił uwagę przede wszystkim na to, że mieszkańcy oczekiwali konkretów, a nie kolejnych ogólnych deklaracji.

- To spotkanie tylko potwierdziło, że mieszkańcy nie oczekują już kolejnych ogólnych haseł, lecz konkretnych odpowiedzi. Chcemy wiedzieć, jakie będą skutki dla Nadleśnictwa Sobibór, dla ludzi pracujących w lesie, dla firm wykonujących prace leśne, dla inwestycji i dla zwykłego codziennego korzystania z tego terenu. Zamiast jasnych gwarancji ciągle słyszymy, że obawy zostaną zebrane, przeanalizowane, że coś być może zostanie doprecyzowane. Tymczasem dla wielu osób to już nie wystarcza. Pytam wprost: na jakiej podstawie samorządy mają podejmować decyzje, skoro nadal nie przedstawiono rozwiązań, które dawałyby realną pewność co do przyszłości gmin, miejsc pracy i zakresu ograniczeń? – komentuje Peruta.

Odnosząc się do argumentów ekonomicznych, Peruta podkreślał, że właśnie kwestia finansów była jednym z najmocniej wybrzmiewających tematów podczas debaty. Jego zdaniem, ciągle powraca przekonanie, że ewentualne korzyści dla gmin nie zostały przedstawione w sposób dający poczucie stabilności i bezpieczeństwa.

- Z jednej strony mówi się o możliwych korzyściach dla gmin, ale z drugiej strony nie ma żadnych gwarancji, że takie środki rzeczywiście będą stałe, przewidywalne i adekwatne do skali zmian. Nadal mamy obawy o przyszłość samego nadleśnictwa, które dla wielu osób nie jest abstrakcyjną instytucją, ale konkretnym miejscem pracy i ważnym elementem lokalnej gospodarki. Dlatego emocje były tak duże - bo mieszkańcy odbierają tę sprawę nie jako spór o teorię, tylko jako sprawę, która może bezpośrednio wpłynąć na ich życie - dodaje.

Peruta zwracał też uwagę na nastroje społeczne wobec władz samorządowych. Jak relacjonował, podczas spotkania było widać rosnące oczekiwanie, by wójt i rada gminy jednoznacznie określili swoje stanowisko wobec projektu.

- Widać było zmęczenie przeciągającą się dyskusją i rosnące przekonanie, że nie można już dłużej pozostawać w zawieszeniu. Dla wielu mieszkańców najważniejsze jest dziś to, by ktoś jasno powiedział, jakie stanowisko zajmuje i jakie konsekwencje będzie to miało dla gminy – stwierdza.

Po stronie zwolenników idei powstania SPN jednym z najważniejszych uczestników debaty był **Krzysztof Gorczyca**, prezes Towarzystwa dla Natury i Człowieka, od lat zaangażowany w działania na rzecz utworzenia Sobiborskiego Parku Narodowego. Wyraźnie akcentuje potrzebę oddzielenia faktów od emocji oraz zwraca uwagę, że obraz nastrojów społecznych nie musi być tak jednoznaczny, jak mogło to wyglądać podczas najbardziej dynamicznych oraz głośnych momentów spotkania.

- To spotkanie pokazało przede wszystkim, jak duże emocje narosły wokół całej sprawy i jak bardzo potrzebna jest spokojna, rzeczowa rozmowa. W debacie publicznej przez długi czas funkcjonowało wiele uproszczeń, mocnych haseł, ulotek i przekazów, które - w mojej ocenie - nie zawsze oddawały rzeczywisty kształt projektu i nie sprzyjały spokojnemu wyjaśnianiu, o czym naprawdę mówimy. Na samym spotkaniu było widać, że głos najczęściej zabierają osoby najmocniej zaangażowane po jednej stronie sporu, natomiast to nie musi oznaczać, że wszyscy mieszkańcy patrzą na tę sprawę identycznie - komentuje Gorczyca.

Rozwijając tę myśl, Gorczyca zaznaczał, że w jego ocenie stanowiska mieszkańców są bardziej zróżnicowane, niż wynikałoby to z samego przebiegu otwartej debaty. Jak twierdzi, obok głosów przeciwnych i sceptycznych są także osoby oczekujące po prostu rzetelnej informacji.

- Dlatego tak ważne jest, by nie sprowadzać całej rozmowy wyłącznie do najgłośniejszych emocji z sali. Potrzebna jest debata oparta na faktach: o przyrodzie, o przyszłości tego obszaru, o granicach projektu, o tym, co rzeczywiście mogłoby się zmienić, a co nie - podkreśla.

Gorczyca wskazywał, że z punktu widzenia zwolenników parku kluczowe jest nie tylko odpowiadanie na obawy, ale także rozmowa o znaczeniu tego terenu i o konsekwencjach decyzji podejmowanych dziś dla jego przyszłości.

- Nie chodzi o to, by kogokolwiek przegłosować czy zlekceważyć, ale by stworzyć warunki do uczciwej rozmowy. To spotkanie nie zamknęło sprawy, ale pokazało, że taka rozmowa jest konieczna, bo bez niej dalej będą dominować wzajemne oskarżenia, a nie próba dojścia do tego, co rzeczywiście jest najlepsze dla tego obszaru i ludzi, którzy tu mieszkają – mówi.

Przebieg spotkania w Woli Uhruskiej pokazał wyraźnie, że osią sporu pozostają dziś nie ogólne hasła, lecz bardzo konkretne kwestie: praca, gospodarka leśna, dostęp do terenów leśnych, kierunek rozwoju gmin i zakres przyszłych decyzji samorządowych. Jednocześnie debata ujawniła, że obie strony inaczej odczytują zarówno cele całego projektu, jak i nastroje społeczne wokół niego. **LP**

Komendant ustępuje po 46 latach

GM. URSZULIN **VIII Zjazd Oddziału Gminnego Związku Ochotniczych Straży Pożarnych RP był okazją do podsumowania dotychczasowej działalności lokalnych jednostek, podziękowań za wieloletnią służbę oraz wyboru nowych władz, które będą kierować strukturami gminnymi przez kolejną kadencję. Najważniejszą zmianą jest objęcie stanowiska komendanta gminnego przez nową osobę, po ponad czterech dekadach służby dotychczasowego dowódcy.**

Podczas zjazdu szczególne słowa uznania skierowano do druha **Ryszarda Kiryka**, który przez 46 lat nieprzerwanie pełnił funkcję komendanta gminnego. Przedstawiciele samorządu i strażacy podkreślali jego ogromne poświęcenie, determinację i pełen profesjonalizm, nazywając go jednym z głównych filarów ruchu strażackiego w gminie Urszulin.

– Dziękuję dotychczasowym władzom za aktywność w sferze ochrony przeciwpożarowej. Wyrazy szczególnego uznania kieruję do Ryszarda Kiryka, który budował fundamenty straży pożarnej w naszej gminie, zawsze wykazując się ofiarnością, ogromnym poświęceniem i pełnym profesjonalizmem – podkreślił wójt **Adam Panasiuk**.

Następcą Ryszarda Kiryka na stanowisku komendanta gminnego został druh **Stanisław Artymiuk**. Jak zaznaczają przedstawiciele gminy, jest to osoba o bogatym doświadczeniu zarówno bojowym, jak i organizacyjnym, która przez długi czas pełniła funkcję sekretarza zarządu.

W pozostałych kluczowych stanowiskach zjazd postawił na kontynuację. Funkcję prezesa Zarządu Oddziału Gminnego Związku OSP na kolejną kadencję powierzono druhowi **Mariuszowi Kucharskiemu**. Przewodniczącym komisji rewizyjnej po raz kolejny został druh **Andrzej Jung**, pełniący jednocześnie funkcję przewodniczącego Rady Gminy Urszulin.

Podczas spotkania wyłoniono także reprezentantów gminy do struktur wyższego szczebla. W skład Zarządu Oddziału Powiatowego Związku OSP RP weszli: nowy komendant gminny Stanisław Artymiuk, druh **Jan Lewandowski** oraz wójt gminy Adam Panasiuk. Przedstawiciele lokalnego samorządu wyrazili nadzieję, że nowa kadencja władz przyniesie dalszy rozwój poszczególnych jednostek OSP i wpłynie na podniesienie poziomu bezpieczeństwa w regionie. **PG**

fot. OSP Urszulin

POWIAT WŁODAWSKI Będą świętować 80 lat LZS w powiecie włodawskim

Trwają przygotowania do czerwcowych obchodów

W Starostwie Powiatowym we Włodawie odbyło się spotkanie organizacyjne poświęcone obchodom 80-lecia Zrzeszenia Ludowe Zespoły Sportowe w powiecie włodawskim. Uroczystości zaplanowano na 28 czerwca. Mają one połączyć część jubileuszową z festynem rekreacyjnym oraz przypomnieniem historii ludzi, którzy przez lata tworzyli sport w miejscowościach całego powiatu.

W spotkaniu uczestniczyli działacze zaangażowani w rozwój sportu i działalność zrzeszenia. Obrady poprowadził **Ryszard Nilipiuk,** zastępca przewodniczącego LZS ds. organizacyjnych. Obecni byli również: dyrektor MOSiR **Marta Wawryszuk**, wicestarosta **Piotr Gorgol**, a także członkowie zarządu powiatu **Wiesław Holaczuk** oraz **Andrzej Rusiński.**

Organizatorzy chcą, by jubileusz był okazją do podziękowania osobom od lat związanym z LZS. Chodzi przede wszystkim o wieloletnich trenerów, działaczy i społeczników, którzy budowali lokalny sport w różnych częściach powiatu włodawskiego. Wśród osób przywołanych jako przykłady znaleźli się **Józef Zieliński**, związany z LKS Hutnik Dubeczno, oraz **Mieczysław Pietruczyk** z ZS Hanna.

fot. Powiat Włodawski

Plan zakłada, że obchody odbędą się 28 czerwca na stadionie miejskim we Włodawie. Towarzyszyć im ma festyn rekreacyjny nawiązujący do dawnych form aktywności i konkurencji sportowych. Organizatorzy zapowiadają także element wspomnieniowy, oparty na archiwalnych materiałach i pamiątkach związanych z historią Ludowych Zespołów Sportowych.

Ważną częścią przygotowań ma być włączenie mieszkańców. Organizatorzy zachęcają osoby posiadające stare fotografie, dyplomy, medale, stroje sportowe i inne pamiątki do ich udostępnienia. Materiały mają posłużyć do pokazania dorobku LZS w powiecie włodawskim, przy czym - jak zaznaczono - będą one jedynie skanowane lub fotografowane.

Nilipiuk podkreśla, że skala działalności zrzeszenia na przestrzeni dekad była bardzo duża. Przypomniał, że LZS powstało w 1946 roku, a przez jego struktury przewinęły się nie dziesiątki czy setki, lecz tysiące osób zaangażowanych w organizację życia sportowego na terenach wiejskich.

- Robimy to wszystko w ramach działalności społecznej, ale liczę na to, że jak udało się zrobić stulecie Włodawianki na dobrym poziomie, to będzie również dobra organizacja i dobra impreza z okazji 80-lecia Zrzeszenia Ludowe Zespoły Sportowe - mówi Ryszard Nilipiuk.

Czerwcowe obchody mają więc połączyć jubileusz, pamięć o zasłużonych osobach oraz prezentację historii lokalnego sportu, tworzonej przez kilka pokoleń mieszkańców regionu. **LP**

eprasa.pl 21d1580373

WŁODAWA Betonowa inwestycja czy niezbędny rozwój? Burmistrz kontra aktywiści

Spór o centrum przesiadkowe

Włodawską opinię publiczną zelektryzowała niedawno dyskusja dotycząca planowanej budowy nowoczesnego centrum przesiadkowego w rejonie dawnego tartaku. Wymiana zdań, która dość szybko przeniosła się do mediów społecznościowych, ukazała dwa zupełnie odmienne spojrzenia na rozwój miejskiej infrastruktury. Z jednej strony barykady stanęli lokalni społecznicy zajmujący się ochroną przyrody, z drugiej natomiast burmistrz Wiesław Muszyński, który stanowczo broni wielomilionowego projektu.

fot. Inicjatywa Lokalna „Między Drzewami - Zielone Notatki", UM Włodawa

Obecny stan działki przy ul. Tartacznej i wizualizacja centrum przesiadkowego

Zarzuty aktywistów: ekologiczne działania na pokaz

Przedstawiciele lokalnej inicjatywy **„Między Drzewami - Zielone Notatki"** wzięli pod lupę dokumentację techniczną inwestycji, której całkowitą wartość szacuje się na 18 milionów złotych. Ich zdaniem projekt zupełnie nie odpowiada na współczesne wyzwania klimatyczne. Społecznicy wyliczają długą listę zastrzeżeń, skupiając się przede wszystkim na marginalnym potraktowaniu miejskiej zieleni. Zwracają uwagę, że na ponad hektarowej działce zaplanowano posadzenie jedynie 20 świerków pospolitych oraz 40 traw ozdobnych.

– Przy tak ogromnym budżecie całkowicie pominięto krzewy, a planowane nasadzenia to czysty tokenizm ekologiczny. To działania wyłącznie na pokaz, by nikt nie mógł zarzucić urzędowi, że w ogóle nie sadzi roślin. Zaproponowane gatunki w żaden sposób nie wspierają bioróżnorodności i obiektywnie bardzo źle znoszą miejskie upały – oceniają w swoich internetowych wpisach miejscowi obrońcy przyrody.

„Beton zamiast nowoczesnej oazy"

Wiele negatywnych emocji budzi również planowane zagospodarowanie samego terenu. Aktywiści alarmują, że ponad 60 procent powierzchni węzła zostanie pokryte litą kostką brukową i betonem cementowym, co w znacznym stopniu wyklucza naturalną retencję wody. Krytykują także decyzję o likwidacji istniejącego tam ekosystemu.

– Zamiast mądrze połączyć funkcje użytkowe z przyrodniczymi, urząd bezpowrotnie niszczy lokalną oazę mikroklimatu. Dotychczasowa zieleń zostanie całkowicie usunięta, a znajdujący się tam zbiornik wodny będzie zasypany pod wylanie asfaltu. To działanie, które wprost zaprzecza deklarowanej walce z miejskimi wyspami ciepła – podkreślają autorzy krytycznej analizy.

Ponadto wytykają projektantom całkowity brak stojaków dla prywatnych rowerów oraz znaczne oddalenie węzła od planowanej stacji kolejowej.

Burmistrz: to obiekt komunikacyjny, a nie park

Do zarzutów płynących ze strony społeczników bardzo szybko i zdecydowanie odniósł się burmistrz Włodawy. **Wiesław Muszyński** szczegółowo wyjaśnił kwestie finansowe. Podkreślił, że kwota 18 milionów złotych nie dotyczy budowy wyłącznie samego utwardzonego placu. Budżet ten obejmuje również tak kosztowne zadania, jak zakup floty elektrycznych autobusów wraz z nowoczesną infrastrukturą ładującą, wdrożenie systemu rowerów miejskich, montaż instalacji fotowoltaicznych oraz budowę nowych przystanków na terenie całej gminy.

– My nie projektujemy w tym miejscu lasu ani parku wypoczynkowego, lecz jeden z najistotniejszych punktów na mapie komunikacyjnej Włodawy. Przy obiektach przeznaczonych dla ciężkich pojazdów o dużym tonażu nie da się uniknąć zastosowania wytrzymałego betonu i asfaltu – argumentuje włodarz miasta.

Jednocześnie dodaje, że elementy małej architektury, takie jak: ławki, stojaki czy dodatkowe nasadzenia drzew, zawsze będzie można uzupełnić na późniejszym etapie użytkowania.

„Polityka zamiast autentycznej troski"

Burmistrz stanowczo skrytykował również same intencje stojące za działaniami inicjatywy ekologicznej. Jego zdaniem internetowe wpisy są celowym wprowadzaniem opinii publicznej w błąd i próbą zdyskredytowania ważnej dla regionu inwestycji.

– Za tymi atakami nie kryje się żadna autentyczna troska o środowisko naturalne, to jest wyłącznie czysta polityka. Mamy tu do czynienia z jawną współpracą ze środowiskiem opozycyjnym, której głównym celem jest zrobienie medialnego szumu i wykreowanie złej opinii o kolejnym dużym projekcie naszego magistratu – ripostuje włodarz.

Zapewnia on również mieszkańców, że po zakończeniu skomplikowanych prac teren zyska piękne oblicze i stanie się w pełni funkcjonalną wizytówką miasta, o którą od wielu lat zabiegali sami podróżni.

PG

Zmiana warty w radzie seniorów

WŁODAWA W połowie bieżącego miesiąca odbyło się pierwsze, uroczyste posiedzenie Włodawskiej Rady Seniorów III kadencji. Wydarzenie to rozpoczęło kolejny etap działalności organu, który od lat reprezentuje interesy najstarszych mieszkańców miasta.

Inauguracyjne spotkanie otworzył **Andrzej Rysz**, przewodniczący rady poprzedniej kadencji, który tym razem nie ubiegał się o reelekcję na tę funkcję. Głównym punktem obrad było wręczenie aktów powołania nowym członkom oraz wybór prezydium.

W wyniku głosowania nową przewodniczącą Włodawskiej Rady Seniorów została **Janina Klimczuk**. Funkcję wiceprzewodniczącej powierzono **Małgorzacie Zińczuk**, natomiast sekretarzem została **Janina Partyka**. Wybór ten spotkał się z gratulacjami ze strony władz miasta oraz zgromadzonych gości, którzy życzyli nowemu kierownictwu wytrwałości w realizacji zamierzonych celów.

Istotnym aspektem nowej kadencji jest fakt, że w składzie Rady Seniorów zasiadają trzy osoby będące jednocześnie radnymi obecnej kadencji Rady Miejskiej we Włodawie: **Ewa Matuszyk, Łucja Pamulska** oraz wybrana na przewodniczącą Janina Klimczuk. Ta nietypowa sytuacja wzbudziła pytania o formalne aspekty łączenia obu funkcji.

Przewodnicząca **Renata Kapelko** wyjaśniła nam, że Statut Rady Miejskiej we Włodawie nie zawiera zapisów rozstrzygających tę kwestię. Obecnie obowiązujące przepisy nie zakazują zatem radnym miejskim sprawowania mandatu członka rady seniorów.

Obecny na spotkaniu burmistrz **Wiesław Muszyński** podkreślił znaczenie tego organu dla lokalnego samorządu. W swojej wypowiedzi odniósł się do dotychczasowej historii i osiągnięć rady.

– Włodawska Rada Seniorów funkcjonuje od 2016 roku. Przez cały ten czas organ ten ściśle z nami współpracuje, podejmując liczne i wartościowe działania na rzecz osób starszych, mieszkańców naszego miasta – zaznaczył burmistrz Muszyński.

fot. UM Włodawa

W skład nowo powołanej rady wchodzi piętnaścioro członków: **Halina Bondyra, Maria Chomontowska, Jadwiga Demczuk, Irena Horszczaruk, Elżbieta Jankowska, Teresa Kadrow, Janina Klimczuk, Barbara Litwiniuk, Ewa Matuszyk, Łucja Pamulska, Janina Partyka, Krystyna Wojtaluk, Maria Wołoszyn, Małgorzata Zińczuk i Andrzej Rysz.**

Inauguracja trzeciej kadencji przyciągnęła wielu gości. Wśród nich znalazł się **Janusz Iwanicki**, dyrektor wydziału polityki społecznej Lubelskiego Urzędu Wojewódzkiego, który przybliżył obecnym kierunki polityki senioralnej realizowanej przez wojewodę **Krzysztofa Komorskiego**. Miłym akcentem była również obecność profesora **Wiesława Kamińskiego**, byłego rektora UMCS i Włodawianina, który osobiście odwiedził radnych podczas ich pierwszych obrad.

PG

POWIAT WŁODAWSKI Jak zapowiedzieli, tak zrobili

Znamy wspólny kalendarz imprez miasta i gmin

Miesiąc po roboczym spotkaniu wójtów i burmistrza we włodawskim magistracie, obietnica integracji kulturalnej regionu stała się faktem. Samorządowcy opublikowali wspólny, kompleksowy harmonogram wydarzeń na 2026 rok. Nowy kalendarz pod szyldem „Polesie" zbiera w jednym miejscu atrakcje miasta i gmin z całego powiatu, co ma ułatwić mieszkańcom oraz turystom planowanie wolnego czasu.

Kulturalno-sportowa ofensywa rozpocznie się już w **maju**. Miesiąc ten otworzy zaplanowany na 3 maja Bieg 1791 w gminie Hanna, upamiętniający rocznicę uchwalenia konstytucji. We Włodawie 9 maja fani motoryzacji spotkają się na wydarzeniu Wrak Race, a w połowie miesiąca (18-19 maja) odbędzie się tam VIII Międzynarodowy Trójstyk Literacki.

Czerwiec upłynie pod znakiem sportowej rywalizacji w ramach Rowerowej Stolicy Polski, w którą przez cały miesiąc zaangażowane będzie miasto Włodawa. Ponadto włodawski samorząd zaprasza 2 czerwca na Dzień Dziecka w Ogrodach Paulińskich oraz na Dni Włodawy zaplanowane na weekend 13-14 czerwca. Z kolei gmina Urszulin 7 czerwca zorganizuje Poleski Dzień Natury połączony z jubileuszowym, trzydziestym Biegiem Ekologicznym. Ostatni weekend czerwca to powrót do tradycji – 27 czerwca w Osowie odbędą się Sobótki Gminy Hańsk.

Prawdziwe oblężenie turystyczne i kulturalne czeka region **w lipcu**. Na początku miesiąca w gminie Włodawa wystartuje Bieg z Krokodylem, a w kolejnych tygodniach stolica powiatu będzie gospodarzem Festiwalu Międzynarodowe Poleskie Lato z Folklorem (9-11 lipca) oraz Festiwalu „Sztuki ulicy" (17-19 lipca). Gmina Hańsk 19 lipca zaprosi na Dzień Pszczelarza. Wyjątkowo intensywnie zapowiada się weekend 25-26 lipca. Wtedy to przez miasto Włodawa przejedzie II etap prestiżowego wyścigu Tour de Pologne Women, a w Różance (gmina Włodawa) odbędzie się Wieczór u Zamoyskich. W tym samym czasie gmina Wola Uhruska zorganizuje Motopiknik, natomiast 26 lipca w gminie Stary Brus tradycyjnie zagości XXVIII Jarmark Holeński.

Sierpień to czas wielkich festiwali i spotkań integracyjnych. Pierwszego dnia miesiąca gmina Hanna będzie celebrować Imieniny Hanny, a gmina Włodawa zaprosi do Orchówka na festiwal „Tajemnica Jeziora". Kolejny weekend upłynie pod znakiem Festiwalu „Na Bugu we Włodawie" oraz zakończenia XXXV Ogólnopolskiego Pleneru Malarsko-Rzeźbiarskiego w Woli Uhruskiej (9 sierpnia). Końcówka lata tradycyjnie należeć będzie do rolników. 23 sierpnia w Wyrykach odbędą się Dożynki Powiatu Włodawskiego. Tydzień później świętować będzie gmina Hańsk podczas Dnia Farmera w Kulczynie (29 sierpnia) oraz gmina Hanna na Dożynkach Gminnych (30 sierpnia).

Kalendarz nie kończy się wraz z nadejściem jesieni. **Wrzesień** zainauguruje Narodowe Czytanie na plaży w Okunince (5 września). W dniach 11-12 września gmina Urszulin zaprosi na Lubelskie Spotkania z Przyrodą „Pożegnanie Żurawi", a w kolejny weekend Włodawa zorganizuje słynny Festiwal Trzech Kultur. Miesiąc zamknie Hubertus Nadbużański w Orchówku zaplanowany na 26 września.

W chłodniejsze miesiące region również nie zwolni tempa. **W październiku** zawodnicy wystartują we Włodawie w 25. Biegu Sobiborskim (11 października), a **22 listopada** gmina Hańsk zorganizuje Przegląd Zespołów Artystycznych. Całoroczny cykl imprez zwieńczą **wydarzenia grudniowe**: Ogólnopolski Festiwal dla Osób z Niepełnosprawnościami „Talent bez barier" w Urszulinie (3 grudnia) oraz Jarmark Bożonarodzeniowy w Woli Uhruskiej, na który organizatorzy zapraszają 13 grudnia.

PG

eprasa.pl 21d1580373

„Czarny Tydzień” w powiatowych szpitalach

REGION Dwa szpitale z naszego regionu - włodawski i krasnostawski włączyły się do ogólnopolskiego „Czarnego Tygodnia” szpitali powiatowych, który trwał od 20 do 24 kwietnia. Akcja dotyczy finansowania świadczeń, rozliczania nadwykonań i zmian w opłacaniu części badań diagnostycznych. Dla włodawskiej placówki sprawa ma szczególne znaczenie, ponieważ choć szpital nieco poprawił swoje wyniki po trudnym okresie, nadal działa w warunkach dużej presji finansowej.

Protest zorganizował Ogólnopolski Związek Pracodawców Szpitali Powiatowych. Szpitale wskazują na problemy z finansowaniem świadczeń wykonanych ponad kontrakt, niewystarczające wyceny części procedur oraz brak stabilnych zasad pokrywania rosnących kosztów działalności. Organizatorzy podkreślają, że akcja ma charakter informacyjny i nie oznacza wstrzymania leczenia pacjentów.

Jednym z głównych punktów sporu są zasady rozliczania części świadczeń diagnostycznych wykonywanych ambulatoryjnie ponad umowę. Chodzi m.in. o tomografię komputerową, rezonans magnetyczny oraz badania endoskopowe. To obszary, które mają znaczenie również dla szpitali powiatowych zabezpieczających podstawowy dostęp do diagnostyki dla mieszkańców mniejszych ośrodków.

We Włodawie protest zbiegł się z okresem dalszej odbudowy sytuacji szpitala. Co prawda w ostatnich miesiącach po raz pierwszy od lat zanotowano przychody szpitala, ograniczono straty, zwiększono liczby lekarzy oraz realizuje się inwestycje związane z rozwojem opieki długoterminowej i geriatrycznej. Jednocześnie placówka nadal wymaga wsparcia finansowego i funkcjonuje przy dużym obciążeniu kosztami stałymi.

Do udziału w akcji odniósł się dyrektor SPZOZ we Włodawie, **Artur Szczupakowski**, który zaznacza, że protest nie jest wymierzony w pacjentów, lecz ma zwrócić uwagę na warunki, w jakich działają szpitale powiatowe.

- Przyłączamy się do tej akcji, ponieważ chcemy pokazać, że bez stabilnych i przewidywalnych zasad finansowania trudno budować bezpieczeństwo zdrowotne mieszkańców. Dla takich placówek jak nasza szczególnie istotne jest to, by państwo nie przerzucało na szpitale kosztów decyzji systemowych, a jednocześnie zapewniało realną zapłatę za wykonywane świadczenia. Jeżeli mniejsze szpitale tracą możliwość spokojnego planowania swojej działalności, bardzo szybko przekłada się to na dostępność badań, leczenia i opieki blisko miejsca zamieszkania pacjenta - powiedział nam dyrektor.

„Czarny Tydzień” ma zwrócić uwagę na sytuację szpitali powiatowych w całym kraju.

LP

Po zdrowie bez kolejek i formalności

GM. FAJSŁAWICE Wójt gminy we współpracy z Centrum Onkologii Ziemi Lubelskiej zaprasza mieszkańców do udziału w bezpłatnym programie badań profilaktycznych. W ramach „Gminnego Tygodnia Zdrowia” będzie można skorzystać z nowoczesnej diagnostyki onkologicznej oraz konsultacji specjalistycznych – bez kolejek i bez zbędnych formalności.

Zdjęcie ilustracyjne
fot. Freepik

Mieszkańcy gminy Fajsławice mogą skorzystać z wyjątkowej inicjatywy prozdrowotnej, przygotowanej z myślą o wczesnym wykrywaniu chorób nowotworowych. „Gminny Tydzień Zdrowia” to program, który łączy łatwy dostęp do specjalistów z nowoczesną diagnostyką, a przy tym eliminuje jedną z największych barier – koszty. Wszystkie badania realizowane są bezpłatnie, a dodatkowym udogodnieniem dla uczestników jest zapewniony transport.

Oferta została przygotowana tak, aby objąć jak najszerszą grupę mieszkańców. Kobiety mogą skorzystać z badań mammograficznych przeznaczonych dla pań w wieku od 45 do 74 lat oraz cytologii dla kobiet między 25. a 64. rokiem życia – w obu przypadkach bez konieczności posiadania skierowania. Uzupełnieniem profilaktyki są także testy HPV, pozwalające na wczesne wykrycie zmian mogących prowadzić do rozwoju choroby.

Mężczyźni mają możliwość skorzystania z konsultacji urologicznych, natomiast wszyscy mieszkańcy – niezależnie od wieku – mogą zapisać się na konsultacje dermatologiczne obejmujące badanie znamion. Program przewiduje również kolonoskopię dla osób w wieku od 50 do 65 lat, jednak w tym przypadku konieczna jest wcześniejsza rejestracja i indywidualne ustalenie terminu.

Lekarze od lat podkreślają, że profilaktyka to najskuteczniejsza broń w walce z nowotworami. Wiele chorób rozwija się bezobjawowo, dlatego regularne badania znacząco zwiększają szanse na ich wczesne wykrycie i skuteczne leczenie. Zapisy do programu trwają tylko do 30 kwietnia. Zainteresowani mogą zgłaszać się telefonicznie lub osobiście w Urzędzie Gminy Fajsławice.

Organizatorzy zachęcają, by nie odkładać decyzji na później. Udział w programie to nie tylko inwestycja we własne zdrowie, ale także wyraz troski o najbliższych – bo zdrowie mamy tylko jedno.

AK

Szpital we Włodawie ma mieć swoją patronkę

WŁODAWA Rozpoczęto już procedurę nadania włodawskiemu szpitalowi imienia Krystyny Krahelskiej - postaci związanej z historią miasta, która w latach 1943-1944 mieszkała we Włodawie i pracowała tu jako sanitariuszka.

Krystyna Krahelska była poetką, żołnierzem Armii Krajowej i sanitariuszką. To też autorka pieśni „Hej, chłopcy, bagnet na broń” oraz modelka warszawskiej Syrenki. Urodziła się 24 marca 1914 roku, a zmarła 2 sierpnia 1944 roku, po tym, jak została ranna w Powstaniu Warszawskim. Z przekazów historycznych wynika, że podczas pobytu we Włodawie opiekowała się ojcem, a następnie została zatrudniona w miejscowym szpitalu.

We Włodawie od 2022 roku znajduje się ławeczka poświęcona Krahelskiej, a od 2024 roku jedną z miejskich budek “nietelefonicznych” poświęcono właśnie jej pobytowi w mieście. Z kolei w Sosnowicy jej imię nosi gminna biblioteka publiczna, co pokazuje, że pamięć o tej postaci jest obecna w różnych częściach regionu włodawskiego i poleskiego.

fot. Powiat Włodawski

- Krystyna Krahelska to postać, która w szczególny sposób łączy służbę człowiekowi, umiłowanie Ojczyzny i głęboką wrażliwość na drugiego człowieka. Dla powiatu włodawskiego ma znaczenie także to, że jej biografia nie jest związana z naszym terenem jedynie symbolicznie, ale również konkretnie i historycznie, bo pracowała we włodawskim szpitalu w trudnym czasie wojny - mówi starosta powiatu włodawskiego **Mariusz Zańko**.

I dodaje, że nadanie jej imienia włodawskiej placówce traktuje jako wyraz szacunku dla historii tego miejsca, dla ludzi, którzy przez lata tworzyli ten szpital, a także dla obecnego personelu medycznego, który każdego dnia wykonuje odpowiedzialną służbę na rzecz mieszkańców.

- Chcemy, aby patronka tej instytucji przypominała o wartościach, które w ochronie zdrowia mają znaczenie podstawowe: odpowiedzialności, odwadze, poświęceniu i trosce o pacjenta. W moim przekonaniu to ważny krok w budowaniu tożsamości włodawskiego szpitala i podkreśleniu jego związku z historią naszego powiatu - ocenia Zańko.

LP

PROTEZY ZĘBOWE ELASTYCZNE
www.protetykachelm.pl
tech. dent. Tomasz Janiak
naprawy protez
protezy całkowite silikon
500-338-200
SM DEMOS, obok antyków (wejście w piwnicy)
wt.-pt.: 11:00 - 17:00
Chełm ul. Lutosławskiego 4/16
8394

Lek. med. Zbigniew Bąk
SPECJALISTA NEUROLOG
Chełm, ul. Zachodnia 41 (os. Gwarek)
Przyjmuje: poniedziałki, czwartki, od godz. 16.00
Rejestracja telefoniczna 82 564 30 74
3236

BADANIE EEG
Chełm, Rejowiecka 119
tel. 502 297 639

Więcej ciekawych informacji na www.supertydzien.pl

GABINET ZDROWIA PSYCHICZNEGO
PRZYCHODNIA SPECJALISTYCZNA CENTRUM
Dr n. med. Marek Daniłosio
lekarz specjalista psychiatra
specjalista psychiatra dzieci i młodzieży, psychoterapeuta
leczenie zaburzeń psychicznych u dorosłych, młodzieży i dzieci
Chełm, ul. Szpitalna 47/10
82 569 90 10, 82 569 90 11
www.przychodniacentrum.com
7838

www.nzozlekdent.pl
LEK-DENT Chełm, ul. Wołyńska 32
lek. med. Tomasz Wojewoda
specjalista ginekolog-położnik
zaprasza
poniedziałki - 16:00 - 18:00
KOMPLEKSOWA OPIEKA położnicza i ginekologiczna
USG, KTG i cytologia
Rejestracja tel. 82 563 13 53, 82 565 13 53
3061

PRACOWNIA PROTETYCZNA
Technik dentystyczny
Jadwiga Branecka - Kania
pl. Kupiecki 10 (II piętro)
pon. - pt.: 10.00 - 16.00
Tel: 606 902 148
3858

LEK DENT Chełm ul. Wołyńska 32
Dr n.med. Krzysztof Wojewoda
Specjalista Ginekolog-Położnik
zaprasza
wtorki środy piątki
USG i KTG (w ramach wizyty)
Kolposkopia
Rejestracja tel. 82 563 13 53, 82 565 13 53
4184

APTEKA pomocna
pn - pt 7:00 - 20:00
sob 8:00 - 18:00
ul. Szpitalna 40 Chełm
4749

eprasa.pl 21d1580373

Co jest grane?

FLEAK. FUTRZAK I JA

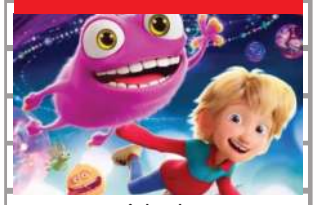

Animacja

Po tragicznym wypadku Tomek traci możliwość chodzenia i zamyka się w sobie. Jego relacja z rodzeństwem się rozpada, a codzienność traci kolory – aż do momentu, gdy w jego życiu pojawia się Fleak: włochaty, zabawny stworek z innego wymiaru. Razem przenoszą się do fantastycznego świata, gdzie Tomek uczy się na nowo ufać, śmiać i – dosłownie – stawać na nogi. Ale nic nie jest tak proste, jak się wydaje: jego własny cień wymyka się spod kontroli, stając się zagrożeniem dla otaczającego świata.

CHEŁM

CKF ZORZA: 24.04 – godz. 14:00, 25.04 – godz. 11:00, 26.04 – godz. 13:00, 27.04 – godz. 14:00, 28.04 – godz. 16:00, 29.04 – godz. 14:00, 30.04 – godz. 16:00.

MICHAEL

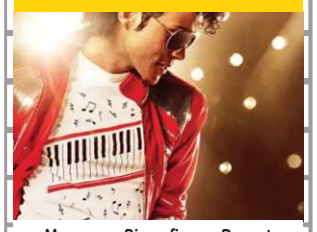

Muzyczny, Biograficzny, Dramat

MICHAEL to film o życiu i spuściźnie jednego z najbardziej wpływowych artystów, jakich kiedykolwiek znał świat. W tytułową rolę wciela się Jaafar Jackson, bratanek Michaela, debiutant, który w wyjątkowy sposób oddaje fizyczność i emocjonalną prawdę kryjącą się za ewolucją Michaela od cudownego dziecka do światowej ikony.

CHEŁM

CKF ZORZA: 24.04 – godz. 18:00, 25.04 – godz. 17:45, 26.04 – godz. 15:00, 27.04 – godz. 18:00, 28.04 – godz. 20:15, 29.04 – godz. 18:00, 30.04 – godz. 21:00.

SUPER MARIO GALAXY FILM

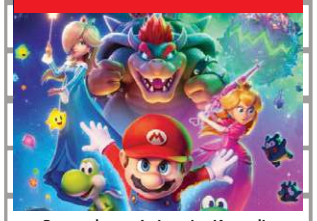

Przygodowy, Animacja, Komedia

Po tym jak Mario i Luigi udaremnili plan Bowser na poślubienie Księżniczki Peach, muszą teraz zmierzyć się z nowym zagrożeniem ze strony jego syna. Bowser Jr. jest zdeterminowany, by uwolnić swojego uwięzionego ojca i przywrócić potęgę swojej rodziny. Z pomocą starych i nowych sojuszników bracia wyruszają w międzygwiezdną podróż, przemierzając kolejne planety, aby powstrzymać ambitnego dziedzica i jego niebezpieczną misję.

CHEŁM

CKF ZORZA: 24.04 – godz. 16:00, 25.04 – godz. 13:00, 26.04 – godz. 11:00, 27.04 – godz. 16:00, 28.04 – godz. 14:00, 29.04 – godz. 16:00, 30.04 – godz. 14:00.

KONCERT Góralska potęga w Chełmie

Mała Armia Janosika zagra w Kumowej Dolinie!

Są koncerty, które ogląda się z dystansu. I są takie, które wciągają bez ostrzeżenia - już od pierwszego dźwięku, pierwszego uderzenia w strunę, pierwszego okrzyku ze sceny. Do tej drugiej kategorii bez wątpienia należy widowisko Małej Armii Janosika, która 2 maja zawita do chełmskiego Amfiteatru Kumowa Dolina. To wydarzenie, którego nie można przegapić.

Mała Armia Janosika to zjawisko bez precedensu w polskiej muzyce. Blisko 300 artystów — dzieci, młodzież i dorośli z południowej Polski — tworzy razem coś, co trudno opisać jednym słowem. To nie jest zwykły zespół folklorystyczny. To żywy, oddychający organizm zbudowany z pasji do gór, tradycji Karpat i muzyki, która przekracza pokolenia i granice. Gdy na scenę wychodzi kilkaset osób w jednym celu, publiczność czuje to niemal fizycznie.

W ciągu zaledwie kilku lat od powstania zespół zgromadził imponujący dorobek: ponad 150 koncertów o różnorodnym charakterze — od widowisk ludowych i świątecznych, aż po patriotyczne. Mała Armia Janosika grała już niemal wszędzie w Polsce, a jej nagrania w sieci biją rekordy odtworzeń, zdobywając fanów daleko poza Karpatami. Można śmiało powiedzieć, że ta kapela gra od Giewontu aż po Hel.

Tegoroczna Letnia Trasa to kolejny rozdział tej niezwykłej historii. Na scenie Amfiteatru Kumowa Dolina artyści zaprezentują repertuar, który łączy najbardziej rozpoznawalne melodie góralskie z popularnym polskim repertuarem w wyjątkowych, energetycznych aranżacjach. Inspirując się kulturą i folklorem Karpat, zespół od lat pobudza swoich artystów do przekraczania granic muzycznych — i właśnie to słychać na każdym koncercie.

Bilety dostępne są już teraz. Nie warto zwlekać — Mała Armia Janosika potrafi wypełnić każdą przestrzeń po brzegi, a Kumowa Dolina 2 maja będzie miejscem, o którym chełmianie będą mówić jeszcze długo. **red**

„Kolory Tradycji" malarstwa Piotra Czapki

CHEŁM Zasoby kulturowe regionu zostaną wzbogacone o ekspozycję poświęconą twórczości jednego z ciekawszych interpretatorów życia wiejskiego, Piotra Czapki. Przygotowana prezentacja stanowi próbę usystematyzowania dorobku artysty, którego droga twórcza trwa nieprzerwanie od końca lat siedemdziesiątych ubiegłego wieku.

Zestawienie wczesnych realizacji z najnowszymi dziełami, powstałymi bezpośrednio na potrzeby bieżącej wystawy, pozwala prześledzić ewolucję stylu oraz niezmienność zainteresowań tematycznych twórcy, oscylujących wokół autentyzmu i ludowości.

Wiodący temat wystawy koncentruje się na dokumentowaniu codzienności oraz sfery sacrum dawnej wsi. Na płótnach utrwalone zostały sceny prac polowych, obrzędy oraz celebracje świąt rodzinnych i dorocznych, a także motywy religijne. Charakterystycznym elementem tych prac jest intensywna, nasycona paleta barwna oraz swoboda w kształtowaniu formy.

Uroczyste otwarcie ekspozycji nastąpi w sobotę, **25 kwietnia o godzinie 17:00**. Wydarzenie odbędzie się w siedzibie Muzeum Ziemi Chełmskiej im. Wiktora Ambroziewicza przy ulicy Lubelskiej 56a.

Spotkanie z twórczością Piotra Czapki będzie dostępne dla szerokiej publiczności, oferując wgląd w sztukę łączącą rzemiosło z osobistą wrażliwością na zanikający świat tradycyjnych wartości. Kuratorka wystawy jest **Ilona Sawicka**, kustosz działu etnografii Muzeum Ziemi Chełmskiej.

MŁ

Jacek Gaj gościem „Pasja i kariera"

CHEŁM 30 kwietnia o godzinie 9:00 odbędzie się kolejne spotkanie z cyklu „Pasja i kariera" w sali widowiskowej Chełmskiej Biblioteki Publicznej.

Jacek Gaj jest oficerem rezerwy, naukowcem i dydaktykiem, specjalizującym się w budownictwie oraz termodynamice technicznej. Po ponad 25 latach służby wojskowej, zakończonej w stopniu podpułkownika, obecnie kontynuuje działalność zawodową i naukową. Jest absolwentem Wojskowej Akademii Technicznej w Warszawie, gdzie uzyskał tytuł magistra inżyniera budownictwa, a następnie stopień doktora nauk technicznych w zakresie mechaniki. Obecnie Jacek Gaj pełni funkcję adiunkta w Państwowej Akademii Nauk Stosowanych w Chełmie, gdzie zajmuje się kształceniem przyszłych inżynierów i specjalistów.

W trakcie kariery wojskowej zdobył szerokie doświadczenie w obszarze infrastruktury, zarządzania kryzysowego oraz organizacji pracy laboratoryjnej. Pracował m.in. w Ministerstwie Obrony Narodowej. Po zakończeniu służby zawodowej był związany m.in. z administracją publiczną i edukacją oraz pełnił funkcję biegłego sądowego. Istotnym elementem spotkania będzie dyskusja wokół budowli ochronnych, które stanowią szczególną sferę zainteresowań gościa.

– Jacek Gaj opowie nam o polskich budowlach ochronnych ze szczególnym uwzględnieniem schronów i budowli ochronnych na terenach wschodniej Polski – mówi **Katarzyna Sokołowska**, dyrektor Chełmskiej Biblioteki Publicznej.

Udział w wydarzeniu jest bezpłatny, a zorganizowane grupy szkolne mogą zgłaszać chęć uczestnictwa za pośrednictwem kontaktu telefonicznego pod numerem 82 56 26 55. **MŁ**

Koncert młodych talentów i uznanych instrumentalistów

KRASNYSTAW Krasnostawski Dom Kultury wraz z Państwową Szkołą Muzyczną im. Witolda Lutosławskiego w Krasnymstawie zainicjowały obchody Międzynarodowego Dnia Jazzu.

Program koncertu, zaplanowanego na koniec kwietnia, przewiduje występy formacji złożonych z wyróżniających się uczniów szkół muzycznych z regionu lubelskiego oraz Chełma. Prezentacja różnorodnych odcieni jazzu ma na celu ukazanie potencjału młodej sceny muzycznej oraz integrację środowisk edukacyjnych o profilu artystycznym. Wydarzenie odbędzie się 28 kwietnia o godzinie 18:00.

Sala Widowiskowa wypełni się brzmieniami przygotowanymi przez składy reprezentujące **Lubelską Szkołę Jazzu i Muzyki Rozrywkowej II stopnia**, **Szkołę Muzyczną I i II stopnia im. Tadeusza Szeligowskiego w Lublinie** oraz **Państwową Szkołę Muzyczną I i II stopnia im. Idy Haendel w Chełmie**.

W roli gospodarza wystąpi **Jazz Combo Państwowej Szkoły Muzycznej w Krasnymstawie** pod batutą **Mieczysława Pawelca**.

Obok młodych adeptów sztuki wystąpią goście specjalni: pianistka **Nina Skiba**, trębacz **Bartosz Skóra**, saksofonista **Andrzej Flis**, basista **Kajetan Wiśniewski** oraz perkusista **Robert Kutrzepa**.

Udział w wydarzeniu jest bezpłatny. **MŁ**

Co jest grane?

ZABAWA W POCHOWANEGO 2

Komedia

Chwilę po krwawym starciu z rodziną Le Domas, Grace (Samara Weaving) odkrywa, że została wciągnięta w kolejny, jeszcze bardziej bezlitosny etap śmiertelnej gry. Ale tym razem nie jest sama. U jej boku staje dawno niewidziana siostra Faith (Kathryn Newton). Stawka jest najwyższa z możliwych: przetrwanie, ocalenie najbliższej osoby oraz zdobycie Wysokiego Siedziska Rady sprawującej władzę nad całym światem. Cztery bezwzględne rody rozpoczynają brutalne polowanie, w którym nie ma zasad, a zwycięzca bierze wszystko.

CHEŁM

CKF ZORZA: 24.04 – godz. 20:30, 25.04 – godz. 20:15, 26.04 – godz. 17:30, 27.04 – godz. 20:30, 28.04 – godz. 18:00, 29.04 – godz. 20:30.

WARTOŚĆ SENTYMENTALNA

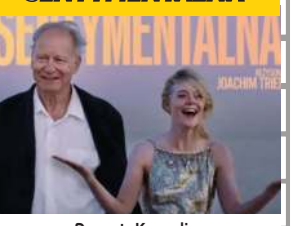

Dramat, Komedia

Siostry Nora i Agnes spotykają się ze swoim dawno niewidzianym ojcem, charyzmatycznym, niegdyś wielkim reżyserem filmowym Gustavem. Proponuje on Norze, aktorce teatralnej, rolę w swoim najnowszym filmie, który ma być jego powrotem do świata filmu. Gdy dziewczyna odrzuca propozycję, ten zatrudnia młodą gwiazdę Hollywood.

CHEŁM

CKF ZORZA: 25.04 – godz. 15:00, 26.04 – godz. 19:45.

DKF REWERS - KONOPIELKA

Komedia obyczajowa

Film Witolda Leszczyńskiego – oparty na powieści Edwarda Redlińskiego – bywa zabawny, gorzki, ironiczny, ale i niezwykle celny w obserwacji człowieka oraz wspólnoty żyjącej według odwiecznego porządku. Wieś Taplary żyje własnym, odwiecznym rytmem, z dala od cywilizacji i nowoczesnych przemian. Kaziuk Bartoszewicz, gospodarz mocno przywiązany do tradycji, z nieufnością obserwuje wszystko, co nowe i obce. Gdy do wsi zaczynają docierać oznaki zmian, dotychczasowy porządek świata zostaje wystawiony na próbę.

CHEŁM

CKF ZORZA: 30.04 – godz. 18:00.

eprasa.pl 21d1580373

SIATKÓWKA Sportsmenki o wielkich sercach!

Sportowe wsparcie dla Szymona Zelenta

12 kobiecych drużyn brało udział w turnieju charytatywnym, który rozegrał się w Szkole Podstawowej nr 5 w Chełmie. Rywalizacja zorganizowana przez zespół Zadra Volleyball Club miała na celu zebranie pieniędzy na leczenie i rehabilitację Szymona Zelenta.

Zwyciężczyniami dobroczynnego turnieju zostały zawodniczki drużyny Trzy Ole i Reszta, za nimi uplasowały się reprezentantki Medyka Biłgoraj, zaś podium zamknął zespół gospodyń z Zadry. Podczas turnieju udało się zebrać ponad 7000 zł, które zostaną przeznaczone na wsparcie Szymonka zmagającego się z dystrofią mięśniową Duchenne'a.

- Wydarzenie zgromadziło wiele osób o ogromnych sercach, nie tylko z naszego województwa, ale również z Podkarpacia - mówi **Agnieszka Szpejda**, jedna z organizatorek i siatkarka Zadry. - Na tym jednak nie poprzestajemy nieść pomocy, ponieważ na profilu naszej drużyny na Facebooku prowadzone są licytacje przedmiotów i voucherów przekazanych przez darczyńców. Bardzo dziękujemy za to, co już osiągnęliśmy i zachęcamy do dalszego wsparcia.

Więcej zdjęć z turnieju na supertydzien.pl (autorstwo: **Małgorzata Cuper** Studio Fotografii Artystycznej, **Urszula Płuciennik** i **Lena Kulbicka**). **MP**

Szykują się na czempionat

BOKS Pięściarze Centrum Sportów Walki Bastion w Chełmie medalowo potwierdzili dobrą formę podczas Pucharu Karpat w Jarosławiu. Klub z Niedźwiedziego Grodu reprezentowało w tej rywalizacji ośmiu zawodników, walcząc w trzech kategoriach wiekowych.

Debiutancki pojedynek sparingowy odbył w Jarosławiu adept **Oskar Szpindowski**, który pokonał przeciwnika, doprowadzając nawet do jego liczenia. W tej samej grupie wiekowej wygraną walkę kontrolną dopisał do sportowego dorobku **Kevin Aftyka**, przeważając nad rywalem do ostatniej chwili.

Czterech zawodników chełmski Bastion wystawił do starć kadetów. Formą popisał się **Ksawery Sieciechowicz**, który kontrolował przebieg walki przez wszystkie trzy rundy i zwyciężył, chociaż niejednogłośną decyzją sędziów. Złotym medalem może się także pochwalić **Franciszek Frejek**, który 3:0 pokonał rywala z województwa świętokrzyskiego, mimo że w pierwszej rundzie musiał uznać jego wyższość. **Wiktor Naklicki** robił co mógł w starciu z mocnym rywalem, ale finalnie musiał uznać przewagę w drugiej rundzie. **Jakub Świdroń** skrzyżował z kolei rękawice z Mistrzem Polski Młodzików i przegrał jednogłośną decyzją sędziów.

Kolejni dwaj zawodnicy Bastionu stawali w szranki w rywalizacji juniorów. **Kornel Czajkowski**, wychowanek braci **Michała** i **Daniela Soczyńskich**, mierzył się z pięściarzem ze Stalowej Woli i po werdykcie sędziów uległ mu 1:2. **Seweryn Szachun** natomiast walczył z reprezentantem gospodarzy i był lepszy w trzeciej rundzie, jednak okazało się to za mało, aby zwyciężyć.

- Jestem dumny z całej naszej drużyny, bo po raz kolejny dobrze się zaprezentowaliśmy. Stale jednak szlifujemy formę, a Puchar Karpat był dla nas jednym ze startów kontrolnych przez najważniejszymi imprezami w tym roku, czyli m.in. przed Mistrzostwami Polski - mówi trener chełmskiego Bastionu **Wojciech Zaprawa**. **MP**

Pierwsze wiosenne punkty

PIŁKA NOŻNA Zawodniczki Kingi Krasnystaw dopisały do konta zwycięstwo w rundzie rewanżowej w IV lidze.

Zespół prowadzony przez **Krzysztofa Sobieszczuka** 3:1 pokonał u siebie rywalki z Football Academy Zamość, odrabiając tym samym straty po inauguracyjnej porażce z Avią Świdnik. Autorkami zwycięskich bramek były: **Nikola Borek**, **Weronika Wilk** i **Zofia Rękas**.

- Od początku mieliśmy przewagę i stale się ona uwidoczniała, jednak długo nie mogliśmy wyjść na prowadzenie. Stało się to dopiero w 30 minucie i z wynikiem 1:0 schodziliśmy na przerwę - mówi szkoleniowiec Kingi Krasnystaw. - Na drugą połowę dziewczyny wyszły bardziej zdeterminowane do podwyższenia rezultatu, ale wdarła się chwila nieuwagi i straciliśmy bramkę. Finalnie jednak odrobiliśmy straty i możemy się cieszyć z pierwszych wiosennej punktów. **MP**

Nie zwalniają tempa

TENIS STOŁOWY Reprezentantki UKS-u Żaczek Fajsławice po raz kolejny dobrze wypadły przed stołami. Tym razem sięgnęły po medale podczas II Turnieju Grand Prix LZS, który odbył się w Niedźwiadzie.

Wśród młodziczek równych nie miała sobie **Nikola Urbańczyk**, która stanęła na najwyższym stopniu podium, a ponadto była jeszcze druga w grupie żaczek.

Aleksandra Błaziak zajęła z kolei trzecie miejsce w gronie żaczek oraz piąta w rankingu młodziczek. Piąta lokata to także rezultat uzyskany przez **Antoninę Serafin** w klasyfikacji open. Fajsławicki klub w rywalizacji żaków reprezentowali ponadto **Gabriel Wypych** i **Dawid Fornal**, zaś wśród seniorów **Adrian Słupny**. **MP**

CHEŁM OPON SERWIS Baza
OPONY CAŁOROCZNE
82/565-18-95
CHEŁM
Dembowskiego 1/2
8323

Zdobywali nowe doświadczenie

PŁYWANIE 11-osobowa delegacja Klubu Chełmski Park Wodny brała udział w zmaganiach o Puchar Prezesa Fundacji PGE, które rozegrały się w Lublinie. W rywalizacji w kilku kategoriach wiekowych wystartowało ponad 250 zawodników z 12 ośrodków pływackich.

Wyniki uzyskane przez zawodników Klubu Chełmski Park Wodny przedstawiają się następująco: **Zuzanna Malik** - czwarta na 100 m stylem dowolnym i ósma na 100 m stylem grzbietowym, **Hanna Kamińska** - piąta na 100 m stylem klasycznym i ósma na 100 m stylem dowolnym, **Hanna Król** - dziewiąta na 100 m stylem grzbietowym i 14. na 100 m stylem dowolnym, **Zofia Smętkowska** - 18. na 100 m stylem grzbietowym i 24. na 100 m stylem dowolnym, **Anna Hromik** - 16. na 100 m stylem dowolnym, **Michalina Zduńczuk** - 21. na 100 m stylem dowolnym, **Aleksander Wójcik** - dziewiąty na 100 m stylem grzbietowym i 26. na 100 m stylem dowolnym, **Jakub Łobejko** - ósmy na 100 m stylem grzbietowym i 18. na 100 m stylem dowolnym, **Aleksander Rząd** - 22. na 100 m stylem dowolnym, **Tymoteusz Rząd** - 29. na 100 m stylem dowolnym, **Daniel Paszkiewicz** - 25. na 100 m stylem dowolnym i 27. na 100 m stylem grzbietowym. **MP**

2269
NOWOŚĆ!!!
Sprawdzenie auta przed zakupem
- elementy, które były malowane
- geometrię i stan zawieszenia
- komputerowy odczyt usterek
- stan układu hamulcowego
MOTO-POL
Chełm, al. Przyjaźni 2
tel./fax (82) 565 50 30
GOODYEAR DUNLOP FULDA DEBICA

eprasa.pl 21d1580373

Wygrana jeszcze przed przerwą

PIŁKA NOŻNA Chełmianka Chełm wróciła na zwycięską ścieżkę w III lidze. W niedzielę zespół prowadzony przez Ireneusza Pietrzykowskiego dopisał do konta trzy punkty, 2:0 pokonując na wyjeździe Spartę Kazimierza Wielka.

Pierwszy gol dla biało-zielonych wpadł szybko, bo już w piątej minucie, kiedy piłkę w samo okienko bramki chronionej przez **Tomasza Zielińskiego** posłał **Jakub Kuzdra**. Chełmianka nie miała jednak zamiaru na tym poprzestać i niebawem ponownie dopięła swego. W 18. minucie wynik na 2:0 dla przyjezdnych podwyższył **Piotr Cichocki**. Do przerwy zespół prowadzony przez **Ireneusza Pietrzykowskiego** miał jeszcze kolejne okazje na bramki, ale rezultat na tablicy się już nie zmienił.

Po zmianie stron drużyna gospodarzy postawiła na szczelną obronę i ta taktyka zdała egzamin, ponieważ Chełmiance nie udało się zdobyć więcej goli. Piłkarze Sparty nie stworzyli jednocześnie zagrożenia dla biało-zielonych, a ci tym samym mogli się cieszyć ze zdobyczy punktowej. **MP**

Tabela po 27. kolejce:

1. Avia Świdnik	27	60	67-29
2. KSZO Ostr. Św.	27	58	53-22
3. Chełmianka Chełm	27	55	48-24
4. Star Starachowice	27	47	41-29
5. Wiślanie Skawina	27	46	47-40
6. Czarni Połaniec	27	43	47-39
7. Korona II Kielce	27	43	51-45
8. Siarka Tarnobrzeg	27	41	50-37
9. Wisłoka Dębica	27	41	29-23
10. Pogoń-Sokół Lub.	27	41	47-34
11. Podlasie B. Podl.	27	38	43-42
12. Wisła II Kraków	27	37	51-45
13. Naprzód Jędrz.	27	34	41-45
14. Cracovia II	27	26	29-53
15. Sokół Kolb. Dolna	27	24	27-48
16. Stal Kraśnik	27	19	29-47
17. Świdniczanka Św.	27	16	29-63
18. Sparta Kaz. Wielka	27	10	24-88

Dobrze wypadli w Dukli

KARATE Skromna trzyosobowa reprezentacja Chełmskiej Szkoły Karate Kyokushin Satori wzięła udział w XI edycji turnieju Przełęcz Cup. Zmagania rozegrały się w Dukli w województwie podkarpackim.

Najlepiej z Satorian wypadł **Kacper Krukowski** (kat. 8-9 lat do 30 kg), który zajął drugie miejsce w kata, a po czterech wygranych pojedynkach był bezkonkurencyjny w kumite. Drugie miejsce w kumite zajęli ponadto **Aleksander Witkowski** (12-13 lat do 50 kg) i **Michał Łatka** (16-17 lat powyżej 70 kg). Debiut w zawodach zanotowała natomiast senpai **Marzena Łatka**, która wystąpiła tam w roli sędziego.

- Zawodnicy naszego klubu, jak widać, są w przysłowiowym „ciągłym gazie". Wyjazdy na turnieje traktujemy bardziej jako sprawdziany przed większymi imprezami takimi jak zbliżające się Mistrzostwa Europy, które już w połowie maja odbędą się w bułgarskiej Warnie - informuje sensei **Bartłomiej Zakrzewski**, prezes chełmskiej Satori. **MP**

Nie schodzi z podium

PŁYWANIE Następny świetny występ zanotowała Zuzanna Zdybel, kadrowiczka i zawodniczka UKS-u Wodnik Krasnystaw. Wspólnie z innymi reprezentantami klubu startowała w IV Wiosennych Zawodach Pływackich o Puchar Prezesa Fundacji PGE w Lublinie.

Zuzanna Zdybel zajęła drugie miejsce na 100 m stylem klasycznym, natomiast w kraulu pokonała taki sam dystans poniżej minuty. W klasyfikacji ogólnej uplasowała się natomiast na najwyższym stopniu podium wśród dziewcząt do 15. roku życia. Tuż za podium w tej samej grupie wiekowej, ale w gronie chłopców, zmagania w Lublinie zakończył **Igor Smorga**. Na dalszych lokatach uplasowali się natomiast: **Magdalena Klejna**, **Nikola Choduń**, **Adrianna Dyśko**, **Maja Kasprzak** i **Jakub Fornal**.

- W tym samym czasie organizowaliśmy ponadto u siebie drugą rundę Krasnostawskiej Ligi Pływackiej „Szuwarek" w naszej miejscowej pływalni - mówi prezes Wodnika **Andrzej Miciuła**. - Impreza wyszła udanie, wzięło w niej udział kilkadziesiąt osób, a ze względów wychowawczych nagrodziliśmy wszystkich. Zależy nam na tym, aby wrócić do pływackiej tradycji i będziemy te zmagania kontynuować. **MP**

Wrócili do zmagań

LEKKOATLETYKA 16 kwietnia na stadionie przy II Liceum Ogólnokształcącym rozpoczęła się wiosenna odsłona „Czwartków Lekkoatletycznych". Organizatorem wydarzenia są Chełmskie Towarzystwo Krzewienia Kultury Fizycznej przy współpracy z Urzędem Marszałkowskim Województwa Lubelskiego, Urzędem Miasta Chełm, Starostwem Powiatowym w Chełmie i Miejskim Ośrodkiem Sportu i Rekreacji w Chełmie.

Z **biegowym dystansem 60 m** najlepiej poradzili sobie: Marika Piwowar, Szymon Hałaj, Nina Majdan, Jan Łopuszyński, Nela Kowalczyk i Wiktor Wójtowicz, za nimi byli: Daria Rac, Filip Łusiak, Aleksandra Dendera, Artem Oleksym, Wiktoria Zajączkowska i Karol Korzeniowski, a pierwsze trójki zamknęli: Lena Ciosek, Dorian Nowak, Maria Pilipczuk, Antoni Ćwiek, Kamila Romańska i Marcel Charkot. W **biegu na 300 m** pierwsze miejsca zajęli: Dominika Gałus, Krystian Juziuk, Kinga Sieńsko, Olaf Sokołowski, Hanna Żaba i Leon Droń, drugie: Wiktoria Baran, Kamil Wasilew, Laura Zalewska, Tomasz Wnuk, Amelia Żebrowska i Franciszek Rybiński, zaś trzecie: Wiktoria Dobosz, Jakub Tokarski, Julia Kiszczak, Dorian Wierzchoń, Inga Wróblewska i Antoni Błeszyński. Dziewczęta rywalizowały ponadto w **biegu na 600 m**, gdzie pierwsze miejsca zajęły Zofia Dziedzicka i Aleksandra Klasura. Z kolei w **biegu na 1000 m** rywalizowali chłopcy i najszybsi byli Piotr Zatorski i Alex Domalewski.

W **skoku w dal** największą odległość pokonali: Zuzanna Tomasik, Filip Petrykowski, Aleksandra Dendera, Jakub Kulbicki, Nela Kowalczyk i Wiktor Wójtowicz, drugie lokaty zajęli: Marika Piwowar, Krystian Juziuk, Maria Pilipczuk, Nina Majdan, Jan Łopuszyński, Wiktoria Zajączkowska i Maksymilian Krzeszowiec, zaś trzecie: Wiktoria Baran, Szymon Hałaj, Zofia Dziedzicka, Tomasz Wnuk, Anna Pilipczuk i Maciej Peterek. W **rzucie piłeczką palantową** najlepsi byli: Lena Ciosek, Antoni Kosiniec, Agata Bochen, Olaf Sokołowski, Zofia Włodarczyk i Karol Korzeniewski, drudzy: Maja Dolińska, Alicja Lipko, Natalia Palonka, Kacper Kozioł, Zuzanna Drzewiecka, Mikołaj Powaga, Wiktoria Jaroszyńska i Artur Rymar, zaś trzeci: Eliza Mękalska, Filip Łusiak, Nikola Górska, Artem Oleksyn, Kamila Romańska, Franciszek Rybiński i Leon Białasz. Ze **skokiem wzwyż** najlepiej poradzili sobie: Dominika Gałus, Radosław Pakuła, Zuzanna Kaszuba i Leon Droń, za nimi znaleźli się Matylda Konowałek, Nikola Dudek, Paulina Barcicka i Olaf Guz, a podium zamknęli Daria Rac i Roman Vavreniuk. Pierwszą lokatę w **pchnięciu kulą** zajął Kacper Kozioł, zaś drugą Kacper Suprewicz. **MP**

Bug do przodu, Start na remis

PIŁKA NOŻNA 21. kolejka zmagań w IV lidze przyniosła komplet punktów Bugowi Hanna, z kolei Start Krasnystaw dopisał do dorobku jedno oczko.

Zespół szkolony przez **Bartosza Bodysa** podejmował u siebie Granit Bychawa i pokonał go pewnie 6:1. Gole dla gospodarzy z Hanny zdobyli: **Jairo Eli Rodriguez Mendoza** (dwa), **Mateusz Chwedoruk** (dwa), **Krystian Wójcik** i **Kuba Adamczyk**. Po tym spotkaniu drużyna Bugu umocniła się na 11. lokacie w tabeli.

Miejsce wyżej utrzymał się natomiast prowadzony przez **Dawida Sołdeckiego** Start Krasnystaw, który w ostatniej dotychczasowej kolejce mierzył się na wyjeździe z Tomasovią Tomaszów Lubelski i zremisował 1:1. Bramkę wartą jedno oczko zdobył **Adrian Leszczyński**. **MP**

Tabela po 21. kolejce:

1. Hetman Zamość	21	58	79-8
2. Lewart Lubartów	21	55	61-16
3. Łada Biłgoraj	21	48	56-18
4. Lublinianka Lub.	21	37	43-26
5. Tomasovia T. Lub.	21	35	41-29
6. Orlęta R. Podl.	21	35	43-34
7. Motor II Lublin	21	34	35-27
8. Janowianka J. Lub.	21	31	45-36
9. Tur Milejów	21	1	35-38
10. Start Krasnystaw	21	28	32-41
11. Bug Hanna	21	27	36-34
12. Granit Bychawa	21	19	21-53
13. Orlęta Łuków	21	16	21-49
14. MKS Ryki	21	14	25-56
15. Tanew M. Stary	21	14	19-53
16. Huragan M. Podl.	21	1	10-84

Lider pod presją

PIŁKA NOŻNA Już tylko jeden punkt przewagi nad Eko Różanką pozostał Astrze Leśniowice, piastującej pierwszą lokatę w tabeli chełmskiej klasy okręgowej. W 18. kolejce zespół prowadzony przez Artura Dąbrowskiego niespodziewanie uległ drużynie Frassati Fajsławice.

Decydująca bramka wpadła w ostatnich minutach spotkania, a jej autorem był **Oskar Dzida**, zapewniając składowi z Fajsławic zwycięstwo.

- Zagraliśmy dobre spotkanie, które toczyło się praktycznie pod nasze dyktando, jednak skuteczność trochę zawiodła - podsumowuje mecz szkoleniowiec Astry Leśniowice. - Atutem rywali był niewątpliwie bramkarz z przeszłością ekstraklasową, który walnie przyczynił się do tego, że nie udało nam się strzelić żadnej bramki.

Kolejne wiosenne zwycięstwo dopisała natomiast do konta Eko Różanka, która po golach **Pawła Staszczaka**, **Sebastiana Sztejno** oraz **Jakuba Gołębia** 3:0 pokonała Kłosa Gmina Chełm. Tym samym zespół prowadzony przez **Patryka Błaszczuka** zredukował straty do Astry Leśniowice do minimum i traci do niej już tylko jedno oczko.

Po 18. kolejkach okręgowe podium zamyka natomiast Brat Siennica Nadolna, który zgarnął u siebie komplet punktów, pokonując Ogniwo Wierzbica 2:1. Obie zwycięskie bramki dla gospodarzy zdobył **Sebastian Suduł**, natomiast dla przyjezdnych honorowe trafienie zgarnął **Michał Jusiuk**.

Złą passę przerwał z kolei szkolony Ruch Izbica, który wrócił na zwycięską ścieżkę, pokonując Vitrum Wola Uhruska 4:0 po bramkach: **Michała Gałki**, **Michała Wlizło**, **Bartłomieja Jakóbczaka** i **Bartosza Banacha**.

- Zdecydowanie przeważaliśmy przez całe spotkanie. Już w pierwszym kwadransie mieliśmy kilka dogodnych sytuacji bramkowych, więc wynik uważam za sprawiedliwy. A punkty cieszą, tym bardziej że mamy za sobą ciężki początek rundy wiosennej - mówi trener Ruchu **Roman Blonka**.

Za ciosem po raz kolejny poszła Sparta Rejowiec Fabryczny, która z każdą kolejką poprawia swoją sytuację w tabeli. W ostatnim dotychczasowym spotkaniu zespół ten 3:2 pokonał Hetmana Żółkiewka, tym samym wyprzedzając go o jedną lokatę w zestawieniu. Przyczyniły się do tego dwa gola **Daniela Barabasza** i jeden **Bartosza Psui**, na co rywale odpowiedzieli dwoma trafieniami **Rafała Małka**.

fot. Astra Leśniowice

Pasma porażek po jednym zwycięstwie na inaugurację rundy nadal nie może natomiast przerwać drugi zespół Chełmianki. W 18. kolejce skład szkolony przez **Andrzeja Krawca** uległ u siebie Unii Rejowiec 1:2, a ta z kolei zgarnęła pierwszy wiosenny komplet punktów. Bramkę dla gospodarzy zdobył **Norbert Roczon**, zaś dla przyjezdnych **Adrian Czerwiński** i **Jakub Górny**.

- Jesteśmy bardzo zadowoleni ze zwycięstwa, natomiast sam przebieg meczu to taka „wesoła" i otwarta gra z obu stron - podsumowuje trener Unii **Roman Rossa**. - Obie strony miały też swoje szanse na więcej goli, a na minus dla nas jest fakt, że dopuszczaliśmy Chełmiankę zbyt blisko bramki i mogła ona prowadzić po pierwszej połowie. Udało nam się jednak zdobyć dwa gole po zmianie stron, cieszymy się z trzech punktów, ale wiemy też, co musimy jeszcze poprawić.

W jeszcze jednym meczu Włodawianka podzieliła się u siebie punktami z GKS-em Łopiennik po remisie 1:1. Bramkę dla gospodarzy strzelił **Anton Mashkovcev**, natomiast dla przyjezdnych **Daniel Smith Mena Murillo**. **MP**

Tabela po 18. kolejce:

1. Astra Leśniowice	18	38	48-18
2. Eko Różanka	18	37	46-24
3. Brat Siennica Nadolna	18	31	36-28
4. Ruch Izbica	18	29	46-39
5. Włodawianka Włodawa	18	26	30-20
6. Kłos Gmina Chełm	18	26	33-30
7. Ogniwo Wierzbica	18	25	34-32
8. Chełmianka II Chełm	18	25	42-34
9. Frassati Fajsławice	18	23	40-43
10. Unia Rejowiec	18	22	29-32
11. GKS Łopiennik	18	19	28-40
12. Sparta Rejowiec Fabr.	18	17	26-38
13. Hetman Żółkiewka	18	15	25-59
14. Vitrum Wola Uhruska	18	13	25-51

eprasa.pl 21d1580373

Znów historyczny sukces

ZAPASY Z medalami i miejscami na podium reprezentanci Cementu Gryfa Chełm wrócili z rozgrywanej w Spale XXXII Ogólnopolskiej Olimpiady Młodzieży.

Wśród chłopców najlepszy w kategorii do 48 okazał się kadet **Kamil Kierejewski**, który stanął na najwyższym stopniu podium, w drodze po złoty medal nie tracąc ani jednego punktu. Brązowe krążki zawiesili natomiast na szyjach **Piotr Paciejewski** (kat. do 45 kg) oraz **Maksym Bartosik** (kat. do 55 kg), zaś na siódmej lokacie uplasował się **Andrzej Barabas** (kat. do 80 kg). Wspólnie zapaśnicy Cementu Gryfa Chełm trenowani przez **Krzysztofa Gajka** zajęli szóste miejsce w klasyfikacji drużynowej.

W Spale rywalizowały także trzy reprezentantki klubu szkolone przez **Dariusza Kucharskiego** i **Igora Lobasa**. Na piątych lokatach zmagania zakończyły **Patrycja Cieloch** (kat. do 53 kg) i **Natalia Strojna** (kat. do 61 kg), a na siódmej **Roksana Sawicka** (kat. do 57 kg).

MP

Sześć razy na podium

KARATE To efekt występu reprezentantów Klubu Karate Kyokushin Kanku w Chełmie w XI turnieju Przełęcz Cup, który rozegrał się w Dukli. Rywalizacja zgromadziła ponad 250 zawodników z 20 rodzimych dojo. Jednym z sędziów maty był sensei Krzysztof Kozioł (2 dan), a karatekom Kanku sekundował sensei Waldemar Kozioł (4 dan).

Na najwyższym stopniu podium stanęła **Monika Pradun** (kat. 35-49 lat do 65 kg), zaś na środkowym **Andrzej Podgórski** (kat. 35-49 lat do 85 kg) i **Szymon Woźniak** (kat. 8-9 lat +35 kg). Po srebrne medale sięgnęli natomiast w Dukli: **Marta Śliwińska** (kat. 35-49 lat do 65 kg), **Barbara Śliwińska** (kat. 12-13 lat do 60 kg) oraz **Paweł Podgórski** (kat. 8-9 lat +35 kg). Do strefy medalowej w licznej kat. 10-11 lat do 35 kg nie udało się natomiast dotrzeć **Wojciechowi Szpunarowi**.

MP

Zmiana na czele

PIŁKA NOŻNA Mecz na szczycie w chełmskiej klasie B doprowadził do rotacji na czołowych lokatach.

fot. Sawena Sawin

Fotel lidera przejęła Sawena Sawin, która 4:0 pokonała u siebie przewodzący dotąd stawce GKS Pławanice Kamień. Przyczyniły się do tego trzy gole zdobyte przez **Jakuba Jaglewicza** oraz jeden przez **Damiana Ćwira**.

Na trzeciej lokacie, z punktem straty do GKS-u, plasuje się natomiast KS Bezek, który za sprawą bramki **Kewina Mroza** 1:0 pokonał na wyjeździe drużynę Agrosu Suchawa.

Dziesięć celnych strzałów padło w domowym starciu rezerw Frassati Fajsławice z drugim zespołem Bugu Hanna, zakończonym remisem 5:5. Bramki dla gospodarzy zdobyli: **Tomasz Madeja**, **Vasyl Slobodyan**, **Rafał Korchut** i **Damian Łysiak**, a do tego samobójcze trafienie dołożył **Norbert Kędziora**. Po stronie gości po dwa gole zdobyli **Danilo Andres Nunez Avila** i **Hubert Kowalik**, a jeszcze jednego strzelił **Fabian Łojewski**.

Komplet punktów w drugiej wiosennej kolejce zgarnęła również Vojsławia Wojsławice, która dzięki bramkom: **Dawida Steciuka**, **Konrada Adamca**, **Mariusza Bojko** i **Szymona Trubacza** 4:1 wygrała z Hutnikiem Ruda-Huta, dla którego punktował **Radosław Bulwan**.

W jeszcze jednym spotkaniu, po bezbramkowym remisie, punktami podzieliły się rezerwy Unii Rejowiec i drugi zespół Orła Srebrzyszcze.

MP

Tabela po 11. kolejce:

1. Sawena Sawin	11	24	29-14
2. GKS Pławanice Kamień	11	23	35-19
3. KS Bezek	11	22	31-27
4. Vojsławia Wojsławice	11	21	37-20
5. Bug II Hanna	11	19	38-35
6. Unia II Rejowiec	11	17	26-16
7. Agros Suchawa	11	16	27-20
8. Hutnik Ruda-Huta	11	13	21-23
9. Frassati II Fajsławice	11	4	16-50
10. Orzeł II Srebrzyszcze	11	1	9-45

Wyjeździli kolejne krążki

MTB Trasy Mielnika i Janowa Lubelskiego znów okazały się szczęśliwe dla kolarzy GKK Peleton Okszów. Z rozgrywanych w obu miejscach zmagań udało im się wrócić z miejscami na podium oraz wysokimi lokatami.

W pierwszym z tych miast odbyła się pierwsza tegoroczna edycja zawodów Orient Gravel, w której wystartowało blisko 350 uczestników. Na dystansie 120 km **Agata Szymańska** wywalczyła srebrny medal w swojej kategorii wiekowej, a ponadto była siódma w klasyfikacji open kobiet. **Wiesław Pawluk** ukończył wyścig jako 14. w kategorii, **Jarosław Garda** jako 37., zaś **Jarosław Starzyński** jako 60. Z trasą liczącą 70 km zmierzył się natomiast **Wiesław Wójtowicz**, którzy przekroczył linię mety jako piąty wśród rówolatków oraz 11. open.

Z kolei w Janowie Lubelskim okszowski Peleton miał dwóch reprezentantów w wyścigu Kruk Cup Cross Country, gdzie uczestnicy rywalizowali na technicznej pętli liczącej 3800 m, którą musieli pokonać siedmiokrotnie. Szans rywalom nie dał w tych zmaganiach **Adam Rękas**, który dotarł do mety najszybciej, potwierdzając dobrą formę na początku sezonu. Powody do zadowolenia ma również **Stanisław Próchniak**, który uplasował się na trzecim miejscu w kategorii wiekowej, a także szósty w klasyfikacji open.

MP

Stawka się rozrasta

DART Drugi turniej kolejnej odsłony Wiosennej Ligi Steel Dart Chełm zgromadził przed tarczami Baru Miś 29 osób, w tym również zawodników z Włodawy i Zamościa. Rywalizacja rozegrała się w formule 501 double out.

W pierwszym półfinale **Tomasz Hormański** 3:2 pokonał **Grzegorza Bądaruka**, w drugim natomiast awans do finału zapewnił sobie **Kuba Denkiewicz** 3:0 ogrywając **Kacpra Sowę**. Zwycięstwo w drugim wiosennym turnieju ostatecznie padło łupem Hormańskiego, który po zaciętym siedmiolegowym starciu 4:3 zwyciężył Denkiewicza.

Podczas zmagań nie zabrakło kolejnych rekordów do „rankingu wyczynowców", a ich autorami byli: **Łukasz Duczmal** (180 pkt), **Sylwester Semeniuk** (finisz 142 pkt), **Krystian Boniecki** (180 pkt i finisz 112 pkt), Kuba Denkiewicz (180 pkt, 177 pkt i 18. lotka), **Przemysław Dmuch** (finisz 105 pkt), **Grzegorz Bocian** (finisz 119 pkt) i **Marcin Oleszczuk** (finisz 108 pkt).

MP

Granica nadal liderem

PIŁKA NOŻNA Nie ma mocnych na lidera chełmskiej klasy A. W trzeciej wiosennej kolejce Granica Dorohusk umocniła się na czele stawki, wygrywając na wyjeździe.

fot. Victoria Żmudź

Zespół z Dorohuska 3:2 pokonał trzecią w tabeli Victorię Żmudź, chociaż to gospodarze schodzili na przerwę z prowadzeniem po dwóch bramkach **Artura Iwata**, a gola kontaktowego dla przyjezdnych strzelił **Kamil Olęder**. Ten sam zawodnik doprowadził do remisu po zmianie stron, natomiast zwycięstwo Granica wyrwała rywalom w doliczonym czasie gry po trafieniu grającego trenera **Jacka Ziarkowskiego**.

- Cieszy fakt zdobycia trzech punktów, ale trzeba przyznać, że to było najsłabsze spotkanie, odkąd prowadzę tę drużynę - podsumowuje szkoleniowiec składu z Dorohuska. - Nie wychodziło nam wszystko, co chcieliśmy, nie mieliśmy kontroli nad meczem, dużo gry było „szarpanej", a sędzia nie do końca reagował na to, co działo się na boisku.

Na stanowisku wicelidera chełmskiej A klasy utrzymał się Orzeł Srebrzyszcze, który pewnie, bo 5:0 wygrał u siebie z MKS-em Siedliska. Dwie bramki zdobył **Wojciech Bureć**, a po jednym dołożyli: **Jakub Sawa**, **Kazimierz Bala** i **Anatolii Halchun**.

Komplet punktów w trzeciej kolejce rundy rewanżowej zgarnęły również rezerwy Ruchu Izbica, które po golach: **Igora Binka**, **Bartłomieja Jakóbczaka** i **Adriana Kaszaka** 3:0 wygrały u siebie z Unią Białopole. Takim samym wynikiem drugi zespół Astry Leśniowice pokonał u siebie Znicza Siennica Różana, a przyczyniły się do tego trafienia: **Kacpra Jegorowa**, **Dawida Beredy** i **Maksymiliana Nowaka**.

Hutnik Dubeczno podzielił się z kolei punktami ze Startem Pawłów, remisując na własnej murawie 1:1. Bramkę dla gospodarzy zdobył w doliczonym czasie **Alan Struski**, zaś po stronie przyjezdnych celność nie zawiodła **Szymona Pavlika**. W jeszcze jednym wiosennym spotkaniu Spółdzielca Siedliszcze 0:0 zremisował u siebie z Tatranem Kraśniczyn.

MP

Tabela po 14. kolejce:

1. Granica Dorohusk	14	39	59-9
2. Orzeł Srebrzyszcze	14	34	47-9
3. Victoria Żmudź	14	28	33-17
4. Ruch II Izbica	14	26	40-25
5. Unia Białopole	14	26	48-31
6. Znicz Siennica Róż.	14	22	50-48
7. Spółdzielca Siedl.	14	20	48-48
8. MKS Siedliska	14	13	27-49
9. Astra II Leśniowice	14	13	26-41
10. Tatran Kraśniczyn	14	12	19-43
11. Start Pawłów	14	8	19-42
12. Hutnik Dubeczno	14	2	18-72

eprasa.pl 21d1580373

Nasi nabrali rozpędu

BIEGI W trzeci weekend kwietnia zawodnicy sekcji biegowej Ruchu Izbica oraz grupy Chełm Biega aktywnie mierzyli się z trasami w całej Polsce. Rywalizowali o medale i życiówki nie tylko w nominalnej dyscyplinie, a część z nich dołożyła cegiełkę do wydarzenia charytatywnego.

Andrzej Łoiński, jeden z czołowych reprezentantów klubu z Izbicy, po raz drugi w swojej amatorskiej karierze wziął udział w Mistrzostwach Polski w duatlonie, który tym razem rozegrał się Rumi (woj. pomorskie). Dystans liczący 7,5 km biegu i 20 km jazdy rowerem pokonał w 59 min 43 sek., co dało mu 29. miejsce open oraz wicemistrzostwo kraju w kategorii wiekowej 45+. W tym samym czasie inny zawodnik sekcji biegowej Ruchu Izbica **Krzysztof Szadura**, wystartował w 18. edycji półmaratonu w Poznaniu. Z wynikiem 1 godz. 26 min 34 sek. uplasował się na 409. miejscu w gronie ponad 13 500 uczestników.

Bardzo aktywny weekend mieli za sobą reprezentanci Chełm Biega. **Krzysztof Mazurek** wziął udział w 23. Tauron Cracovia Maratonie i „królewski dystans" pokonał w 3 godz. 12 min 18 sek. Tym samym z nowym rekordem życiowym uplasował się na 136. miejscu w M40 oraz na 395. open. **Ireneusz Czekierda** zdecydował się z kolei na start w ósmej edycji Energa Gdańsk Maratonu, który przebiegł w 4 godz. 7 min 4 sek., a to przełożyło się na 15. lokatę w M60 i 1219. open. Dla tego biegacze był to 71. ukończony maraton, a jednocześnie pierwszy w nowej kategorii wiekowej. Wraz z nim wystartował jego syn **Jakub**, który przekroczył linię mety w 3 godz. 15 min 58 sek. (42. w M30 i 231. open.). Dwoje innych reprezentantów Chełm Biega wybrało się do Turki, aby w 5-kilometrowym biegu charytatywnym „Metr za metrem po zdrowie Frania" wspomóc leczenie chłopca, u którego zdiagnozowano DMD. **Julia Gęba** pokonała dystans w 26 min 39 sek. (druga w K18 i 80. open), zaś **Kamil Łabędzki** w 23 min 29 sek. (11. w M30 i 33. open).

Najliczniejsza grupa chełmskich biegaczy wybrała się natomiast do Kazimierza Dolnego, aby wziąć udział w nowej odsłonie zmagań z cyklu Janosik Race Series, czyli Kazimierz Dolny Race. Na trasę półmaratonu zdecydowali się dwaj reprezentanci Chełm Biega - **Damian Korzeniowski** pokonał ją w 2 godz. 26 min 20 sek. (68. open), zaś **Piotr Janik** w 2 godz. 49 min 47 sek. (159. open). Ten sam dystans, ale w nordic walking, pokonała **Maryla Kowalczyk**, zajmując 11. lokatę open, piątą wśród kobiet oraz drugą w kategorii wiekowej z czasem 4 godz. 19 min 16 sek. Część reprezentantów Chełm Biega wybrała trasę liczącą 10 km, a najlepiej poradzili sobie z nią: **Patryk Furmanik** (46 min 24 sek. - drugi open), **Grzegorz Szczurek** (50 min 6 sek. - trzeci w M30 i 15. open), **Józef Wójcik** (pierwszy w M50 - 53 min 12 sek.) i **Monika Korzeniowska** (1 godz. 1 min 44 sek. - 46. open, ósma wśród kobiet i czwarta w K30). **MP**

Podium wśród kadetów

ZAPASY Z jednym medalem wychowankowie LMKS-u Krasnystaw wrócili ze Spały, gdzie rozegrała się Ogólnopolska Olimpiada Młodzieży.

Brązowy medal wywalczył w tej rywalizacji **Konrad Olech** (kat. 48 kg), który stoczył dobre pojedynki, a w półfinale uległ rywalowi z Siedlec. Na ósmym miejscu turniej zakończył **Maciej Szymański** (kat. 48 kg), zaś na dalszych **Miłosz Chlewicki** (kat. 65 kg) i **Igor Domański** (kat. 71 kg). **MP**

Wrócili ze srebrem

STRZELECTWO Reprezentanci AZS-u PANS w Chełmie świetnie wypadli podczas drugiej rundy Akademickich Mistrzostw Województwa Lubelskiego.

Wspólnie czworo chełmskich strzelców zajęło drugie miejsce w klasyfikacji drużynowej, chociaż do lidera zabrakło im jedynie czterech punktów. Indywidualnie najlepiej wypadła **Anna Górniak**, zdobywając srebro w klasyfikacji kobiet. Dziesiątą lokatę zajął **Maksymilian Ostrówka**, 11. **Kamil Leśniewski**, zaś 13. **Mateusz Mielcarek**. **MP**

Anna Górniak pierwsza z lewej

Wystrzelali sobie „topkę"

STRZELECTWO Dwoje reprezentantów MKS-u Dragon Chełm ma za sobą udział w III rundzie Lubelskiej Ligi Pneumatycznej, której gospodarzem były Bełżyce.

Pierwsze miejsce w zmaganiach zajął **Mateusz Oberda** (384 pkt), a trzecie **Martyna Nowosad** (372 pkt). **MP**

Dwa mecze, trzy punkty

PIŁKA NOŻNA Spotkaniami z równolatkami z Motoru Lublin oraz Avii Świdnik zamknęli kwiecień juniorzy Chełmianki, grający w I lidze wojewódzkiej. W sumie na konto biało-zielonych przybyły po tych meczach trzy punkty.

Spotkanie z Motorem Lublin juniorzy Chełmianki rozegrali na murawie przy ul. Ceramicznej i po golach **Michała Ciechana** oraz **Alana Czuby** wygrali je 2:1. Początkowo to rywale dominowali nad gospodarzami i jako pierwsi wyszli na prowadzenie po kwadransie gry.

- Całe szczęście, po stałym fragmencie zdobyliśmy bramkę wyrównującą i był to punkt zwrotny, bo uwierzyliśmy, że możemy powalczyć z Motorem i wygrać - mówi trener biało-zielonych **Paweł Fornal**. - Po zmianie stron przeciwnicy tworzyli mniej i bardziej groźne sytuacje w okolicach naszego pola karnego, ale ich nie wykorzystywali. My natomiast strzeliliśmy gola i dowieźliśmy przewagę do ostatniego gwizdka.

Kilka dni później juniorzy Chełmianki udali się do Świdnika, aby powalczyć o kolejne punkty z miejscową Avią. Nie udało im się jednak pójść za ciosem, ponieważ przegrali 0:3.

- Po pierwszej połowie tego spotkania można było wnioskować, że będzie oscylowało wokół remisu. Po zmianie stron gospodarze wyszli na prowadzenie, niedługo później zdobyli drugą bramkę i zdawaliśmy sobie sprawę, że ciężko nam będzie wrócić. Niestety dla nas, Avia strzeliła trzeciego gola, a nam pozostaje wyciągać wnioski i pracować dalej - podsumowuje Paweł Fornal. **MP**

Walczyli w gronie najlepszych

TAEKWONDO Z medalami oraz nowym doświadczeniem wychowankowie UKS-u Songo Krasnystaw wrócili z Poznania, gdzie rozegrał się Puchar Polski w kilku grupach wiekowych.

W kategorii młodzików, kadetów i juniorów po srebrny medal sięgnął **Piotr Zosiuk**, który trzech rywali pokonał przed czasem, a w finale musiał uznać wyższość zawodnika z Wrocławia. Medal z tego samego kruszcu zdobył **Filip Banach**, a brąz dołożył jeszcze **Gabriel Kaliniak**. Na piątych lokatach rywalizację ukończyli Dominik Dąbrowa i Filip Lewandowski, zaś na dalszych miejscach znaleźli się: **Bartosz Suski**, **Mikołaj Wronka**, **Szymon Oleszczuk**, **Wojciech Muszyński**, **Bartosz Dziedzic**, **Marcel Kruk** i **Kacper Dąbrowa**.

W Poznaniu dobrze zaprezentowały się także zawodniczki UKS-u Songo, a najlepiej z nich poszło **Oliwii Haratym**, która po trzech wygranych walkach sięgnęła po srebrny medal, w finale przegrywając z Wrocławianką. Na piątym miejscu uplasowały się **Natalia Pucek** i **Liliana Rybak**, natomiast dalsze miejsca zajęły: **Lena Turczyńska**, **Lena Żybała**, **Anna Krzos**, **Klaudia Iłowiecka** i **Dagmara Hałas**. **MP**

eprasa.pl 21d1580373

Stacja kontroli opryskiwaczy w Kamieniu prowadzi badania techniczne na miejscu i w terenie

605055521
82 5671513
PTH „AGRO-TRANS" w Kamieniu
ul. Diamentowa 5 , 22-113 Kamień

MOTORYZACJA

SAMOCHODY KUPNO

Kupię samochody oraz motocykle zabytkowe z lat 1930-1993. Teren całego woj. lubelskiego. Tel. 505 379 192.

SAMOCHODY SPRZEDAŻ

Renault Kangoo, 1.6, 2009 r., 105 000 km, przewóz osób na wózku inwalidzkim, c. 22 000 zł. Tel. 507 028 761.

Mercedes benz, 2000 r., 2.7 cdi, 170 kM, 308 000 km, czarny, skóra awangarde, zarejestrowany, stan dobry, c. 12 900 zł. Tel. 667 113 386.

Opel Astra H, 1.6, 2012 r., 115 KM, przebieg 111 tys. km, pierwszy właściciel, c. 19 900 zł. Tel. 723 814 736.

Sprzedam. Daewoo Tico, 1998 r., bordowy, stan b. dobry, tanio. Tel. 727 390 795.

Sprzedam. Skoda Octavia 1.6 MPI kombi, 2011 r., 186 000 km., stan b. dobry. Tel. 799 190 825.

Volvo 2,4 D, sedan, białe, 2010 r. lub 2011 r., c. 25 000 zł. Tel. 667 258 060.

AUDI A6 2020 2.0 TDI 204KM kombi, czarny, bogate wyposażenie, 2 kpl. kół, cena 94400 zł. Tel. 786 879 777.

Mitsubishi Galant 1989 r. 1.8, 16V garażowany, 15 lat u jednego właściciela, cena 11500 zł. Tel. 786 879 777.

Opel Zafira 2014 r., 2.0 CDti, 160KM, salon Polska 350 000 km, II właściciel, serwisowany, cena 23 400 zł. Tel. 786 879 777.

Peugeot Boxer L4H3, 2018 r., 2.2 130KM wersja maxi, blaszak, cena 48 400 zł. Tel. 786 879 777.

MOTOCYKLE I QUADY

Sprzedam. Yamaha XJ - 700 S, 1985 r., c. 6 000 zł. Tel. 793 053 456.

Motocykl SHL m-11, 1963 r., sprawny, kpl dokumentów, cena 8400 zł, Chełm. Tel. 786 879 777.

MOTORYZACYJNE INNE

Opony 15, 16, 17, 18 „ po 3 sezonach na wynajmie długoterminowym, cena od 50 zł/ szt. Tel. 786 879 777.

NIERUCHOMOŚCI

DOMY

Sprzedam. Budynek murowany - 88 mkw., działka 6 a, zabudowa jednorodzinna + usługi, Bukowa Wielka, c. 195 000 zł. Tel. 508 366 797.

SZAMBA ▪ BUNKRY
PIWNICE OGRODOWE
Wykonywanie płyt fundamentowych
Sprzedaż
Transport
Montaż
Kompleksowe roboty ziemne
Zbiorniki na wodę deszczową
Szamba
zbiorniki 5, 10, 12, 15 tysięcy litrów
Piwnice ogrodowe typu „Loch"

Produkt zastrzeżony
tel. 604 258 380
www.nor-kam.pl
8917

Sprzedam. Dom - 65 mkw., umeblowany, kominek, działka - 5 a, jez. Dębowy Las, c. 390 000 zł. Tel. 780 114 287.

Sprzedam. Dom - 92 mkw., ogrzewanie elektryczne, 2 piętra, 3 pokoje, działka - 1,7 ha, ogrodzona, Stefanów, c. 499 000 zł. Tel. 513 205 949.

Sprzedam. Dom drewniany, siedlisko - sień, kuchnia, pokój, działka - 250 mkw., Dubienka, centrum, c. 45 000 zł. Tel. 502 036 116.

Sprzedam. Dom i oficyna, Chełm, ul. Kołłątaja, c. 699 000 zł. Tel. 606 683 651.

Sprzedam. Dom - 83 mkw., działka - 45 a, obok lasu, Krasnystaw, ul. Kłosowskiego, c. 490 000 zł. Tel. 780 114 617.

Sprzedam. M-5 - 69 mkw., Chełm, os. Słoneczne, I p., piwnica, balkon, garaż, c. 399 000 zł. Tel. 513 205 949.

Sprzedam. M-5 - 72,34 mkw., III p., dobry standard, loggia, piwnica, Chełm, os. Bazylany, c. 429 000 zł. Tel. 513 205 949.

Sprzedam. M-3 - 50 mkw., bezczynszowe, parter, działka 41 a i obok 43 a., Iłowa, gm. Ruda-Huta, c. 210 000 zł. Tel. 513 205 949.

Sprzedam. M-4 - 59,40 mkw. z wyposażeniem, II p., 3 pokoje, c. 365 000 zł. Tel. 501 479 172.

Kupię. Mieszkanie w Chełmie do 500 000 zł. Tel. 883 156 315.

Sprzedam. Mieszkanie - 32 mkw., 2 pokoje, Chełm, ul. Mickiewicza, c. 185 000 zł. Tel. 502 225 587.

Specjalizujemy się w pracach na wysokościach oraz wynajmie podnośnika koszowego 15 m.

OFERUJEMY
▪ Mycie i malowanie dachów
▪ Mycie i odgrzybianie elewacji
▪ Mycie i impregnacja kostki brukowej
▪ Prace malarsko budowlane
▪ Wynajem podnośnika koszowego 15 m
▪ Wycinka drzew i pielęgnacja zieleni
▪ Montaże reklam
6133
UP MAX
790 332 224
www.maxup.pl
kontakt@maxup.pl

Sprzedam. Dom całoroczny letniskowy, piętro, kominek, łazienka, garaż, Dębowy Las, c. 390 000 zł. Tel. 780 114 287.

Sprzedam. Dom siedlisko - 82 mkw., 2 pokoje, co węgiel, działka 9 a, Nowiny, c. 299 000 zł. Tel. 786 611 746.

Sprzedam. Dom - 72 mkw., piętro, 3 pokoje, kominek, działka 48 a, blisko Chełma, c. 309 000 zł. Tel. 513 205 949.

Sprzedam. Dom surowy, prąd, światło, ścieki, Białopole, c. 235 000 zł. Tel. 691 317 180.

MIESZKANIA

Sprzedam. Mieszkanie w bloku - 49 mkw., I p., 2 pokoje, piwnica, budynek gospodarczy z możliwością adaptacji na garaż, działka o pow. 5 a, Hruszów, gm. Rejowiec, c.140 000 zł. Tel. 605 444 125.

Sprzedam. Mieszkanie - 44,5 mkw., II p., Dyrekcja Dolna, Chełm, balkon, 2 piwnice, puste, c. 299 000 zł. Tel. 786 611 747.

Sprzedam. M-4 - 63,3 mkw., parter, z podjazdem dla osób niepełnosprawnych, piwnica - 11,65 mkw., c. 389 000 zł. Tel. 786 611 747.

Sprzedam. Mieszkanie - 52 mkw., parter, Chełm, ul. Obłońska, po remoncie. Tel. 507 982 778.

Sprzedam. kawalerka - 36 mkw., po remoncie, Chełm, ul. Kamieńskiego, c. 239 000 zł. Tel. 507 982 778.

Sprzedam. Mieszkanie - 35 mkw., 2 pokoje, Chełm, ul. Wiejska, c. 194 000 zł. Tel. 515 959 229.

Sprzedam. Mieszkanie - 57,6 mkw. w kamienicy, I p., Chełm, ul. Kolejowa, c. 275 000 zł. Tel. 660 159 768.

Wynajmę. M-3, Chełm, ul. 11 Listopada, umeblowane, kaucja, czynsz + liczniki. Tel. 782 155 914.

Zamienię mieszkanie komunalne 41 mkw., na większe. Tel. 507 852 340.

Sprzedam. M-3 - 52 mkw., IV piętro, ul. Grota-Roweckiego. Tel. 531 401 515.

Wynajmę. Kawalerka - 38 mkw., os. Bazylany, ul. Małachowskiego, częściowo umeblowana, c. 800 zł plus kaucja i opłaty. Tel. 512 092 018.

Wynajmę. M-3, II p., Chełm, ul. Grota-Roweckiego, umeblowane, opłaty + kaucja + czynsz. Tel. 519 775 348.

LOKALE

Wynajmę. Pawilon handlowo-usługowy - 88 mkw., działka 6 a, Bukowa Wielka, gm. Sawin, c. 1200 zł/m-c. Tel. 508 366 797.

Sprzedam. Garaż murowany, przy ul. Wojsławickiej, c. 75 000 zł. Tel. 507 322 319.

Wynajmę lokal użytkowy. Pow. 87m2. Chełm, ul.Wojsławicka 9. Tel. 607167907.

Wynajmę. Lokal handlowo-usługowy, 14,5 mkw., oszklony, 2 wejścia, prąd, woda, ul. Popiełuszki, wejście z parkingu, c. 400 zł. Tel. 782 673 210.

Sprzedam. Lokal handlowo-usługowy, 14,5 mkw., oszklony, 2 wejścia, prąd, woda, ul. Popiełuszki, wejście z parkingu, c. 40 000 zł. Tel. 782 673 210.

Do wynajęcia lokal w centrum Chełma, 90 m2, parter, ul. Lubelska/ Pijarska, cena 3500 zł +VAT. Tel. 511 218 024.

DZIAŁKI

Sprzedam. Działka budowlana - 1500 mkw., przy drodze, Zawadówka, ul. Tęczowa, pilnie. Tel. 517 740 079.

Sprzedam. Działka pod budowę garażu, Chełm, ul. Wojsławicka, c. 25 000 zł. Tel. 507 322 319.

Sprzedam. Działka budowlana, 18 a, Ochoża, gm. Wierzbica, c. 69 000 zł. Tel. 786 611 746.

Sprzedam. Działki budowlane 10 i 12 a w Okszowie, 22 a - rolna, przy drodze, ul Świerkowa 50, media, c. 120 000 zł. Tel. 508 209 568.

Sprzedam. Działka budowlana - 20 a, woda, ul. Jarzębinowa, gm. Wierzbica. Tel. 608 792 695.

Sprzedam. Działka WZ budowlana, 300 mkw., Białopole, c. 82 000 zł. Tel. 786 611 747.

Sprzedam. Działka budowlana - 14 a, Rejowiec Fabryczny, ul. Wiejska, c. 80 000 zł. Tel. 513 205 949.

Sprzedam. Łąka 2,03 ha, dz. nr 202 i 203, przyległe do ul. Sportowej, Pokrówka. Tel. 660 532 109.

Sprzedam łąkę, pow. 1 ha, nr działki 46, wieś Janostrów, gm. Dubienka Tel. 530 995 970.

Działka rolna nr ewidencyjny 418, 1100 m2 Ostrów Kolonia, cena 5000 zł. Tel. 576 181 777.

Działka w Okunince, ul. Szczęśliwa, 940 m2, cena 198000 zł. Tel. 511 218 024.

Działka budowlana w pierwszej linii, 3 km od Chełma, pow. 3700 m2. W pobliżu węzła obwodnicy. Cena 310000 zł. Tel. 576 181 777.

Działka, Chełm ul. Bieławin, pow. 3000 m2, cena 160000 zł. Tel. 576 181 777.

NIERUCHOMOŚCI INNE

Sprzedam. Garaż murowany, Chełm, ul. Zachodnia, za Stokrotką, c. 75 000 zł. Tel. 509 066 457.

Sprzedam garaż - 15,87 mkw., Chełm, Al. 3 Maja, c. 61 000 zł. Tel. 794 363 378.

Do wynajęcia teren w Chełmie przy ul. Bieławin, 2000 m2 na skład kruszyw, parking tymczasowy itp., cena 1500 zł m-c. Tel. 576 181 777.

Do wynajęcia powierzchnia reklamowa przy trasie Chełm - Hrubieszów. Tel. 511 218 024 .

USŁUGI

TYNKI - maszynowe, gipsowe, cementowo-wapienne. Tel. 506 396 999.

Malowanie dachów. Tel. 516 964 592.

Malowanie dachów. Tel. 516 964 592.

Chemia, matematyka, fizyka - korepetycje. Tel. 661 119 284.

Studnie głębinowe, Pompy Ciepła, ODWIERTY. Tel. 663 735 135. Tel. 663 735 235.

NOWY DOM. Budowa domów, remonty, łazienki, hydraulika, elektryka, poddasza, dachy - mycie i malowanie, elewacje, ogrodzenia. Tel. 507 295 530.

WYWÓZ ZŁOMU
sprzętu AGD, RTV, gruzu, mebli, ubrań, sprzątanie piwnic, strychów, garaży, domów po lokatorach i zmarłych i inne
ODŚNIEŻANIE
dachów, placów, wywóz śniegu
WYCINKA DRZEW
podcinanie, karczowanie, koszenie i sprzątanie działek, wywóz lub zrębkowanie gałęzi
PRACE ROZBIÓRKOWE
(stare domy, stodoły, komórki, szklarnie itp.)
MYCIE
malowanie elewacji, dachów itp.
CAŁE WOJEWÓDZTWO
od 8 do 21
514-299-106
6139

eprasa.pl 21d1580373

TOP-BUD
Dom pod klucz!
Posadzki (mixokretem)
Tynki (każdy rodzaj)
docieplenia (zewnetrzne, wewnętrzne)
wykończenie wnętrz
tel. 602 652 247
8732

P.K.TRANS
KOMPLEKSOWE PRZEPROWADZKI
TRANSPORT
TEL: 500-152-192
1629

PIASEK budowlany
PIASEK do mixokreta
ZIEMIA ogrodowa
ŻWIRY budowlane
KRUSZYWA ogrodowe
KRUSZYWO drogowe
TRANSPORT WYWROTKAMI
• do 5 T • do 10 T • do 20 T • do 25 T
PPHU Szymański
Chełm, Kolejowa 45A
510 67 13 14
3810

szybki czas przejazdu
z adresu na adres
bez przesiadek
duże, wygodne busy
klimatyzacja, TV, gniazda USB
wieloletnie doświadczenie
Belgia Holandia Niemcy
FAST TRAVEL
+48 514 296 603
+48 665 372 558
fasttravel.pl
8077

Domy z drewna, technologia kanadyjska, szwedzka, realizacja w 2 miesiące. Tel. 507 295 530.

Udzielę korepetycji z języka niemieckiego dla uczniów szkoły podstawowej i średniej, możliwość lekcji online. Tel. 721 522 292.

MALOWANIE DACHÓW. Tel. 604 217 219

Mycie dachów, elewacji. Tel. 504 043 310.

Prace remontowe, blacharsko-dekarskie, oraz porządkowo-gospodarskie. Tel. 515 404 633.

Kompleksowe prace porządkowe na nieruchomościach. Koszenie, karczowanie działek, opróżnianie garaży, piwnic. Transport gabarytowy. Wystawiamy faktury VAT. Teren woj. lubelskiego. Tel. 536 874 688.

ROLNICTWO

MASZYNY

Kupię ciągniki, przyczepy. Tel. 669 681 711

Sprzedam. Ciągnik Ursus 1212, 1982 r., c. 24 000 zł. Tel. 793 053 456.

Sprzedam. Ursus C-360, przyczepa 4,5 t, wywrotka, transport gratis. Tel. 735 449 249.

Sprzedam agregat 2,7 m z hydropakiem z 2020 r. Stan idealny. c. do uzg. 6500 zł. Tel. 505 464 575

Sprzedam. Ciągnik Władimirec, stan bdb., gotowy do pracy. Tel. 661 534 277.

Sprzedam. Rozsiewacz nawozów lej, silnik 7 KW, piła spalinowa STIHL. Tel. 605 273 404.

Sprzedam. Siewnik do buraków Gama. Tel. 609 093 356.

Sprzedam. Traktorki, kosiarki, piły spalinowe, elektryczne, elektronarzędzia, podkaszarki. Tel. 721 536 080.

ZWIERZĘTA

Sprzedam. Kozioł anglonubijski od matki wysokomlecznej, bezrożny. Tel. 512 396 552.

Sprzedam. Owce kameruńskie z jagniętami, baran kameruński duży. Tel. 512 396 552.

Sprzedam. Koguty johnson gigant, duże. Tel. 512 396 552.

Sprzedam. Kucyk ogierek, grzeczny, bez dokumentów, c. 1 000 zł. Tel. 512 396 552.

Sprzedam. Kozioł toggenburg, rok i trzy miesiące, łagodny. Tel. 512 396 552.

Sprzedam pawie. Tel. 504 373 223.

Oddam suczkę w typie owczarka niemieckiego, 7-letnia. Tel. 516 586 009.

INNE

Sprzedam. Łubin biały, słodki, czyszczony, c. 1,50 zł. Tel. 500 430 007.

Sprzedam. Łubin - 1,50 zł/kg, gryka - 1,80 kg, facelia 12 kg, Dubienka. Tel. 607 483 490.

Sprzedam. Ziemniaki sadzeniaki, wczesne, po centrali, odmiana denar, avanti. Tel. 511 817 227.

Sprzedam miód z własnej pasieki, c. 30 zł. Tel. 603 583 234.

Sprzedam łubin niebieski wąskolistny, c. 130 zł/100 kg. Tel. 500 523 934.

Sprzedam. Siano w belach, 120 x 120, ze stodoły, c. 80 zł, wysłodki suche c. 120 zł. Tel. 518 150 119.

Sprzedam. Łubin, gorczyca, przyczepa, opryskiwacz. Tel. 519 481 121.

Sprzedam pszczoły, ramka warszawska, poszerzana. Tel. 530 995 970.

Sprzedam. Ziemniaki Anna, Bellarosa, Jurek, bele siana, słoma. Tel. 574 650 975.

Sprzedam. Łubin gorzki - 1,20 zł/kg, siano - 80 zł, ziemniaki sadz. - 0,50 zł/kg. Tel. 508 366 797.

Sprzedam. Gryka - 1,80 zł/kg, jęczmień ozimy - 75 zł/100 kg. Tel. 508 366 797.

Sprzedam. Kabina C-330, stemple budowlane - 3 zł/mb., sortownik ziemniaków. Tel. 798 019 910.

PRACA

DAM PRACĘ

Dam pracę w gospodarstwie przy bydle 572429501.

SZUKAM PRACY

Mycie okien, sprzątanie mieszkań na terenie Chełma. Tel. 519 700 179.

Cięcie drewna, rąbanie, uprzątanie domów, posesji, koszenie. Tel. 608 109 567.

Sprzątanie, mycie okien, pomogę w ogrodzie, dziabanie, koszenie, grabienie. Tel. 798 738 106.

Poszukuję pracy fizycznej, jakiejkolwiek, pilnie. Tel. 453 505 297.

DOM I OGRÓD

AGD/RTV

Sprzedam. Krajalnica do wędlin - używana, polska, mała, c. 500 zł. Tel. 508 209 568.

OGRÓD

Sprzedam. Datura anielskie trąby, cztery kolory, sadzonki i wieloletnie, odbiór w Chełmie, c. 10 zł. Tel. 501 239 974.

POZOSTAŁE

Sprzedam. Rowery damki, oraz koła, różne, tanio. Tel. 515 710 661.

MATRYMONIALNE

Romantyczka z pasją do gotowania pozna kogoś do wspólnego kroczenia przez życie, preferowany wiek do 60 lat. Tel. 508 862 253.

TURYSTYKA

Sprzedam. Rower damka, koła 26, stan dobry do jazdy, c. 550 zł. Tel. 517 740 050.

RÓŻNE

Przewiozę różne rzeczy własnym transportem. Tel. 509 063 790.

Odbiorę złom własnym transportem, każda ilość. Tel. 509 063 790.

ZAMÓW OGŁOSZENIE przez SMS

KROK 1
Wpisz w telefonie komórkowym **dowolnej sieci** SMS z treścią ogłoszenia, podając kolejno:
- kod rubryki (wybierając właściwy z listy obok)
- treść ogłoszenia (podać koniecznie numer telefonu kontaktowego, w przypadku stacjonarnego należy wpisać numer kierunkowy)

PRZYKŁAD ST.zwr.Oddam szczeniaczka w dobre ręce.tel. (82) 555-00-33, 012-345-678
Pomiędzy wyrazami w treści ogłoszenia należy robić odstępy.
SMS z ogłoszeniem może zawierać maksymalną ilość znaków* włącznie z kodem rubryki (za znak uważamy literę, cyfrę, spację, znak interpunkcyjny itd.)
Nie należy używać polskich znaków (ł, ś, ń, ź, ć, ż, ę, ą).

KROK 2
OGŁOSZENIA DROBNE
DO 60 ZNAKÓW
Wyślij SMS z treścią ogłoszenia pod numer **74567**
Koszt SMS-a **4,92 zł z VAT**
W przypadku przekroczenia 60 znaków, ogłoszenie nie będzie zaakceptowane.

OGŁOSZENIA W DZIALE USŁUGI (bez ramki)
DO 60 ZNAKÓW
Wyślij SMS z treścią ogłosznia pod numer **79567**
Koszt SMS-a **11,07 zł z VAT**
W przypadku przekroczenia 60 znaków, ogłoszenie nie będzie zaakceptowane.

DO 100 ZNAKÓW
Wyślij SMS z treścią ogłoszenia pod numer **91991**
Koszt SMS-a **23,37 zł z VAT**
W przypadku przekroczenia 100 znaków, ogłoszenie nie będzie zaakceptowane.

OGŁOSZENIA W RAMCE USŁUGI LUB INNE
DO 90 ZNAKÓW
Wyślij SMS z treścią pod numer **91991**
Koszt SMS-a **23,37 zł z VAT**
W przypadku przekroczenia 90 znaków, ogłoszenie nie będzie zaakceptowane.

Po zweryfikowaniu ogłoszenia przez Dział Ogłoszeń pod względem jego zgodności z zasadami określonymi w regulaminie zamieszczania ogłoszeń przez SMS, otrzymasz potwierdzenie przyjęcia lub odrzucenia ogłoszenia.
Ogłoszenie ukaże się w najbliższym poniedziałkowym wydaniu „Super Tygodnia Chełmskiego", jeżeli wyślesz je do czwartku do godz. 12.00**
Treść ogłoszenia powinna być zgodna z obowiązującym regulaminem Super Tygodnia Chełmskiego.

* W przypadku przekroczenia dopuszczalnej liczby znaków, Dział Ogłoszeń zastrzega sobie prawo do modyfikacji treści ogłoszenia lub jego nieopublikowania.
** Dział ogłoszeń zastrzega sobie prawo do nieopublikowania ogłoszenia w podanym wyżej terminie z powodów technicznych lub w przypadku przesunięcia daty wydania. W takiej sytuacji ogłoszenie zostanie opublikowane w pierwszym możliwym terminie.
Opłata z tytułu przesłania niezgodnego SMS-a nie podlega zwrotowi.
Wszelkie uwagi, pytania oraz reklamacje prosimy kierować na adres:
Biuro Reklam i Ogłoszeń, 22-100 Chełm, ul.: Lubelska 31
tel. 82 565 27 05
e-mail: reklama@supertydzien.pl

NAZWA	PREFIKS	BRAMKI	TARYFY	LICZBA ZNAKÓW
Ogłoszenie DROBNE	ST	74567	4,92 PLN z VAT	do 60
Ogłoszenie USŁUGI BEZ RAMKI	ST	79567	11,07 PLN z VAT	do 60
		91991	23,37 PLN z VAT	do 100
Ogłoszenie USŁUGI LUB INNE W RAMCE	STC	91991	23,37 PLN z VAT	do 90

RUBRYKI

KATEGORIA	PREFIKS
motoryzacja	mot
kupię	kp
zamienię	zam
wynajmę	wyn
usługi	usl
sprzedam nieruchomości	spn
sprzedam inne	spi
zwierzęta	zwr
inne	i
zdrowie i medycyna	zim
rolnicze	rol
nauka	nk
szukam pracy	sp
dam pracę	dp

eprasa.pl 21d1580373

PROFESJONALIŚCI W NIERUCHOMOŚCIACH I KREDYTACH

Chcesz SPRZEDAĆ lub KUPIĆ MIESZKANIE, DOM, a może DZIAŁKĘ?
ZRÓB TO Z NAMI!
Zadzwoń aby dowiedzieć się więcej!

PÓŁNOC NIERUCHOMOŚCI
Darmowa konsultacja na temat twojej nieruchomości

Patrycja Szmagalska 518 524 828

Ola Skibińska 604 494 482

Karolina Hurko 665 751 038

Marta Worobij 885 851 163

NOWE DROGI, NOWE MOŻLIWOŚCI. JAK S12 WPŁYNIE NA RYNEK NIERUCHOMOŚCI W CHEŁMIE?

Betonowa rewolucja a rynek nieruchomości

Podczas gdy Biała Podlaska odlicza ostatnie tygodnie do czerwcowego otwarcia A2, które na zawsze zmieni jej relację z Warszawą, Chełm i Zamość na spokojnie przygotowują się na cywilizacyjny przełom związany z docelowym domknięciem tras ekspresowych S12 i S17. Sprawdzamy, jak nowa mapa drogowa regionu wpłynie na wartość mieszkań i domów, gdy betonowe nitki ostatecznie połączą te trzy miasta z największymi metropoliami w kraju.

Zdjęcie ilustracyjne

Najbardziej spektakularna zmiana dotyczy obecnie Białej Podlaskiej, która dzięki finalizacji prac na autostradzie zyska bezpośrednie i bezkolizyjne połączenie ze stolicą. Perspektywa, w której przejazd do Warszawy zajmie około dziewięćdziesięciu minut, całkowicie zmienia postrzeganie tego miasta przez inwestorów. Biała Podlaska przestaje być lokalnym ośrodkiem, a staje się realną alternatywą dla osób pracujących w systemie hybrydowym, które szukają tańszych nieruchomości przy jednoczesnym zachowaniu szybkiego dostępu do warszawskiego rynku pracy. Już teraz widać, że bliskość autostrady staje się głównym atutem w ogłoszeniach sprzedaży działek i domów, a czerwcowe otwarcie trasy prawdopodobnie przypieczętuje nowy, wyższy poziom cenowy w tym regionie.

Sypialnie miast

Równie głębokie zmiany czekają Chełm i Zamość, gdy tylko dobiegną końca prace nad ich kluczowymi arteriami ekspresowymi. W przypadku Chełma, pełne połączenie trasą S12 z Lublinem sprawi, że miasto to stanie się naturalnym zapleczem mieszkaniowym dla stolicy województwa. Skrócenie czasu przejazdu – co już dziś jest jednym z najczęściej poruszanych tematów wśród mieszkańców osiedli takich jak Dyrekcja czy Zachód – spowoduje, że Chełm zacznie przyciągać osoby, dla których lubelskie ceny mieszkań stały się barierą nie do przejścia.

To miasto ma szansę przejąć rolę sypialni Lublina, co z kolei napędzi popyt na nowe inwestycje deweloperskie i ożywi rynek wynajmu długoterminowego.

– Już obserwujemy większe zainteresowanie nieruchomościami w Chełmie ze strony osób spoza miasta, szczególnie tych pracujących w Lublinie – mówi **Patrycja Szmagalska** z Północ Nieruchomości Chełm. – Klienci pytają nie tylko o zakup mieszkań czy domów, ale też o kompleksową obsługę: od wyceny nieruchomości, przez pomoc w uzyskaniu kredytu, aż po znalezienie odpowiedniej lokalizacji pod inwestycję. Wraz z rozwojem infrastruktury ten trend będzie się tylko umacniał.

Zamość z kolei, dzięki trasie S17, zyska zupełnie nową jakość połączenia zarówno z Lublinem, jak i z Warszawą. Gdy znikną ostatnie utrudnienia, perła renesansu stanie się dostępna dla mieszkańców centrum Polski w czasie, który pozwoli na swobodne wyjazdy weekendowe bez konieczności planowania męczącej podróży. Dla rynku nieruchomości w Zamościu oznacza to przede wszystkim rozkwit sektora apartamentów wakacyjnych i najmu krótkoterminowego. Łatwiejszy dojazd przyciągnie nie tylko turystów, ale i zamożnych nabywców szukających drugiego domu w historycznym i prestiżowym otoczeniu, co w dłuższej perspektywie może wywindować ceny w obrębie Starego Miasta do poziomów znanych z najpopularniejszych polskich kurortów.

Zniweluje różnice

Wspólna przyszłość Białej Podlaskiej, Chełma i Zamościa po zakończeniu wszystkich kluczowych inwestycji drogowych maluje się w jasnych barwach. Region lubelski zostanie trwale wpięty w ogólnopolski krwiobieg gospodarczy, co zniweluje różnice w dostępności i prestiżu między wschodem a centrum kraju. Dla obecnych właścicieli nieruchomości oraz tych, którzy zdecydują się na zakup w najbliższym czasie finalizacja tych dróg to obietnica wzrostu wartości ich majątku. Gdy asfalt połączy te miasta z Warszawą i Lublinem w sposób nowoczesny i szybki, dotychczasowe bariery psychologiczne dzielące te rynki znikną, a wschodnia Polska stanie się jednym z najbardziej pożądanych kierunków inwestycyjnych nadchodzących lat.

Rozwój rynku najmu

Całości obrazu dopełnia fakt, że nowe trasy szybkiego ruchu to nie tylko wygoda dla kierowców aut osobowych, ale przede wszystkim potężny impuls dla sektora magazynowego i logistycznego, który zawsze podąża śladem nowoczesnej infrastruktury. Powstanie dużych centrów dystrybucyjnych przy węzłach autostradowych wygeneruje tysiące nowych miejsc pracy, co bezpośrednio przełoży się na stabilny fundament rynku najmu. W przypadku Chełma, który już dziś jest ważnym punktem na mapie transportowej regionu, może to oznaczać wyraźne ożywienie zarówno w segmencie mieszkań na wynajem, jak i działek inwestycyjnych.

Wzrost znaczenia wschodniej Polski jako korytarza transportowego o znaczeniu międzynarodowym sprawi, że tutejsze nieruchomości przestaną być traktowane jako lokalna lokata kapitału, a staną się pełnoprawnym elementem portfela ogólnopolskich graczy, szukających rentowności tam, gdzie infrastruktura spotyka się z wciąż atrakcyjnymi cenami wejścia.

JLK

M4 przy ul. Kosynierów
390 000 PLN

tel. 518 524 828

M4 przy al. Piłsudskiego
244 000 PLN

tel. 518 524 828

Siedlisko w Sobiborze
650 000 PLN

tel. 518 524 828

Dwór w Stańkowie
399 000 PLN

tel. 518 524 828

Dom przy ul. Muzyki
750 000 PLN

tel. 518 524 828

M5 przy ul. Wirskiego
543 980 PLN

tel. 518 524 828

DOM W NOWINACH
299 000 PLN

tel. 665 751 038

M3 W CENTRUM
375 000 PLN

tel. 885 851 163

SIEDLISKO NAD BUGIEM
220 000 PLN

tel. 885 851 163

DZIAŁKA LEŚNICZÓWKA
130 000 PLN

tel. 885 851 163

MIESZKANIE BEZCZYNSZOWE
170 000 PLN

tel. 885 851 163

M3 GORZKÓW
400 000 PLN

tel. 885 851 163

SIEDLISKO JASLIKÓW
160 000 PLN

tel. 885 851 163

DOM OCHOŻA KOLONIA
575 000 PLN

tel. 885 851 163

DZIAŁKA LUBIEŃ
69 000 PLN

tel. 885 851 163

M3 W CENTRUM
375 000 PLN

tel. 885 851 163

DZIAŁKA CHEŁM UL. POLESKA
80 000 PLN

tel. 885 851 163

DOM SIEDLISZCZE
399 000 PLN

tel. 885 851 163

eprasa.pl 21d1580373

Wszystkie ogłoszenia znajdziesz na stronie www.supertydzien.pl

M3 Włodawa 1 piętro
199 000 PLN

tel. 518 524 828

Dom przy ul. Kazimierza Wielkiego
1 200 000 PLN

tel. 518 524 828

SPRZEDAM INNE

Sprzedam. Skarpetki ciepłe, wełniane, c. 15 zł. Tel. 780 436 355.

Sprzedam. Heblarka metalowa siłowa, 3 noże, wałek - 40 cm, c. 3 000 zł. Tel. 507 581 360.

Laweta samochodowa 5 m x 1,90 m, cyklop po kapitalnym remoncie. Tel. 603 128 527.

Beczkowóz, zgrabiarka, przewracarka, przyczepa jednoosiowa. Tel. 502 333 068.

Pampersy - rozm. L, pieluchomajtki - rozm. L, tanio. Tel. 603 627 866.

Sprzedam. Brama garażowa uchylna, c. 600 zł. Tel. 691 705 903.

Sprzedam różną odzież, obuwie, wszystko po 5 zł. Tel. 609 630 390.

Sprzedam. Drewno opałowe, suche, ok. 3 m3, wał masywny z bojlera (samoróbka) do ugniatania ziemi. Tel. 517 164 975.

Kultywator na 14 łap, pług 2-skibowy, płużek konny, zamrażarka, pralka wirnikowa z podgrzewaczem wody. Tel. 825 671 549.

Ligi na wóz, bal świerka - dł. 4 m, średnica 40 cm, bal osikowy - dł. 2,40 m, średnica 35 cm. Tel. 825 671 549.

Sprzedam. Sieczkarnia ręczna, konstrukcja drewniana jako zabytek, c. 200 zł. Tel. 500 846 417.

Kosiarka spalinowa „NAC" z napędem. Tel. 500 846 417.

Toaleta przenośna, turystyczna, nowa, tanio. Tel. 505 509 790.

Rower damka z koszyczkiem, stan bdb., lewarek, drzwi 80 x 200, stolik kuchenny, tanio. Tel. 515 281 045.

KUPIĘ INNE

Kupię antyki, monety, militaria, zegarki, kryształy, płyty, medale. Tel. 605 541 416.

Znaczki pocztowe w klaserze. Tel. 505 049 116.

Moneta 200 zł z PRL. Tel. 505 049 116.

REGION Siennickie Augustynki z rekordową frekwencją

Młodzi fotografowie pokazali piękno lasu

Ponad 140 uczniów i aż 400 prac – VIII Wojewódzki Konkurs Fotograficzny „Leśny Album" rozstrzygnięto podczas Siennickich Augustynek. Wydarzenie po raz kolejny połączyło pasję do fotografii z promocją edukacji i lokalnej tradycji.

fot. Karina Bochyńska

Siennica Różana stała się stolicą młodej fotografii i edukacji rolniczej. W Zespole Szkół Centrum Kształcenia Rolniczego odbyły się Siennickie Augustynki – doroczne święto szkoły, połączone z podsumowaniem VIII Wojewódzkiego Konkursu Fotograficznego im. Augusta Cieszkowskiego „Leśny Album".

Tegoroczna edycja konkursu cieszyła się ogromnym zainteresowaniem. Do rywalizacji stanęło 145 uczniów z całego województwa lubelskiego, którzy nadesłali łącznie 400 fotografii. Jury wyłoniło najlepsze prace, nagradzając młodych artystów w dwóch kategoriach wiekowych oraz przyznając liczne wyróżnienia. Uroczystość oficjalnie otworzył dyrektor szkoły **Mirosław Jurkowski**, a w wydarzeniu uczestniczyli przedstawiciele instytucji oświatowych, samorządowych i lokalnych organizacji. Konkurs odbył się pod honorowym patronatem Ministra Rolnictwa i Rozwoju Wsi, a jego znaczenie podkreśla fakt, że sukces w nim może być uwzględniony w procesie rekrutacji do szkół ponadpodstawowych.

W kategorii szkół podstawowych najlepszy okazał się **Szymon Królikowski** ze Szkoły Podstawowej w Sawinie, którego fotografia „Las w lustrze wody" zdobyła pierwsze miejsce. Tuż za nim uplasowała się **Kamila Żeliszczak** ze Szkoły Podstawowej w Tarnogórze Kolonii z pracą „Ptasie dziecię", a trzecie miejsce przypadło **Bartłomiejowi Iłendzie** ze Szkoły Podstawowej nr 4 w Chełmie za zdjęcie „Pierwszy kolor po zimie".

Wśród szkół prowadzonych przez Ministra Rolnictwa i Rozwoju Wsi zwyciężyła **Julia Naumiuk** z ZSCKR w Leśnej Podlaskiej („Spojrzenie natury"). Drugie miejsce zajęła **Oliwia Burek** z ZSCKR w Siennicy Różanej („W objęciach mroku"), a trzecie **Aleksandra Lewczuk** z ZSCKR w Okszowie („Różowy spokój").

Wśród nagrodzonych wyróżnieniami znaleźli się: **Anna Choma** ze Szkoły Podstawowej nr 1 w Krasnymstawie („Pod sklepieniem lasu"), **Amelia Gargol** z ZSCKR w Siennicy Różanej („Promieniste sploty"), **Paweł Greszta** ze Szkoły Podstawowej w Borowinie Sitanieckiej („Witaj wiosno") oraz **Filip Grządka** z ZSCKR w Potoczku („Sowie spostrzeżenia"). Wyróżnienia trafiły także do **Kacpra Kiepka** ze Szkoły Podstawowej nr 5 w Świdniku („Złoto pod stopami"), **Mai Knap** ze Szkoły Podstawowej w Siennicy Różanej („Ostatnie owoce jesieni"), **Kornelii Koczkodaj** ze Szkoły Podstawowej w Rejowcu („Droga w nieznane") oraz **Julii Kosmali** i **Moniki Motyl** – obu ze Szkoły Podstawowej w Jackowie („Las w oddechu mgły" i „W lesie bliżej nieba"). Doceniono również **Martę Mróz** ze Szkoły Podstawowej w Nieliszu („Tajemnica lasu"), **Filipa Pardusa** ze Szkoły Podstawowej nr 5 w Świdniku („Leśne meandry") oraz **Jessicę Popielnicką** z ZSCKR w Jabłoniu („Droga przez las"). W gronie wyróżnionych znaleźli się także **Natalia Różalska** z ZSCKR w Korolówce-Osadzie („Dar runa"), **Nadia Smorga** ze Szkoły Podstawowej nr 5 w Krasnymstawie („Droga ku światłu") oraz **Kuba Stasiuk** ze Szkoły Podstawowej w Siennicy Różanej („Pomiędzy warstwami"). Nagrody otrzymali również: **Jadwiga Stępniak** ze Szkoły Podstawowej w Fajsławicach („Zimowy poranek"), **Bartosz Traczykiewicz** ze Szkoły Podstawowej w Bodaczowie („Nocny spektakl na niebie"), **Aleksandra Wójtowicz** ze Szkoły Podstawowej w Teratynie („Łzy natury") oraz **Aleksandra Zub** z ZSCKR w Różańcu („Chwila dla smakosza").

Uroczystość była nie tylko okazją do wręczenia nagród, ale też do zaprezentowania pokonkursowej wystawy oraz programu artystycznego przygotowanego przez uczniów. Publiczność szczególnie żywo zareagowała na pokaz musztry paradnej w wykonaniu Oddziału Przygotowania Wojskowego. Siennickie Augustynki tradycyjnie pełniły także funkcję dnia otwartego szkoły. Młodsi uczniowie mogli zapoznać się z ofertą edukacyjną placówki, zobaczyć nowoczesne wyposażenie oraz spróbować swoich sił m.in. na wirtualnej strzelnicy.

Organizatorzy nie mają wątpliwości – konkurs z roku na rok przyciąga coraz więcej uczestników i udowadnia, że fotografia przyrodnicza wśród młodzieży ma się znakomicie. **AK**

KUPONY NA BEZPŁATNE OGŁOSZENIA DROBNE MOŻNA WRZUCAĆ DO SKRZYNEK:

REJOWIEC
- na byłym budynku Urzędu Gminy obok wejścia

WŁODAWA
- sklep „Slawex", Al. Jana Pawła II 23

KRASNYSTAW
- ul. Poniatowskiego 4C
- przy biurze TBS (naprzeciw „Stokrotki")

SIENNICA RÓŻANA
- sklep „Groszek"

CHEŁM
- przy wejściu do marketu „Stokrotka" na os. Zachód
- przy wejściu do „Carrefoura" na ścianie apteki
- na targowisku przy al. Piłsudskiego
- przy bramie wejściowej na targowisko przy al. Armii Krajowej
- przy wejściu do sklepu „Gazda" ul. Trubakowska
- na nowym targowisku przy placu Kupieckim (główne wejście)
- przy wjeździe na teren byłej składnicy wojskowej przy ul. Hrubieszowskiej
- przy wejściu do „Carrefoura" na ścianie apteki

SIEDLISZCZE
- klubokawiarnia „ZEBERKA", ul. Lubelska 33

LEŚNIOWICE
- Sklep Ren-Zbig Politówka 19b (naprzeciwko UG Leśniowice)

KAMIEŃ
- sklep „Gama"

ŻMUDŹ
- sklep „Lewiatan"

DOROHUSK
- na ogrodzeniu przy sklepie „Lewiatan"

BIAŁOPOLE
- sklep „Lewiatan"

Serdecznie zapraszamy!

UWAGA! Ogłoszenia o usługach są płatne i nie będą przyjmowane na kuponach.
Można je wykupić przez internet na stronie www.supertydzien.pl lub w redakcji

KUPON na bezpłatne ogłoszenie drobne — super tydzień chełmski

kategoria

MOTORYZACJA
- ☐ Samochody kupno
- ☐ Samochody sprzedaż
- ☐ Motocykle i quady
- ☐ Inne Motoryzacja

NIERUCHOMOŚCI
- ☐ Domy
- ☐ Mieszkania
- ☐ Lokale
- ☐ Działki

DOM I OGRÓD
- ☐ AGD/RTV
- ☐ Meble
- ☐ Ogród
- ☐ Pozostałe

ROLNICTWO
- ☐ Maszyny
- ☐ Zwierzęta
- ☐ Inne

PRACA
- ☐ Dam pracę
- ☐ Szukam pracy

☐ **BUDOWLANE**

☐ **ZDROWIE I URODA**

☐ **MATRYMONIALNE**

☐ **TURYSTYKA**

☐ **SPRZEDAM INNE**

☐ **KUPIĘ INNE**

☐ **RÓŻNE**

treść (maksymalnie do 50 znaków)

cena: **telefon:**

Dane ogłoszeniodawcy (do wiadomości redakcji)

imię i nazwisko: .....

adres i telefon: .....

Wszystkie ogłoszenia znajdziesz na stronie wwwsupertydzien.pl

1 KUPON = 1 EMISJA

eprasa.pl 21d1580373

TV PROGRAM

27.04 – 3.05.2026

super tydzień chełmski

Imprezowi rodzice

TVN, sobota 2.05, godz. 22.20

Frank i Nancy Teagartenowie uchodzą za typowych rodziców z bogatych przedmieść. Mieszkają w sporym i dobrze utrzymanym domu, jeżdżą drogim samochodem. Mogli sobie też pozwolić na wysłanie córki Rachel na studia. W rzeczywistości jednak małżonkowie są bez grosza, co starają się starannie ukrywać przed otoczeniem, a nawet własnym dzieckiem. Ukojenia oboje szukają na dnie butelki. Problemy finansowe stają się jednak coraz poważniejsze, nie można ich dłużej ignorować, więc para gotowa jest sięgnąć po każdy możliwy sposób, żeby zarobić i uchronić się przed wierzycielami. Wpadają na szalony pomysł. Pod nieobecność sąsiada zamierzają wynająć jego dom. Okazuje się jednak, że ten genialny biznesplan ściąga na nich same kłopoty.

Co się zdarzyło w Las Vegas

TVP 2, sobota 2.05, godz. 23.45

Nowy Jork. Beztroski Jack Fuller zostaje zwolniony z firmy przez własnego ojca. Z kolei młodą i energiczną brokerkę, Joy McNally, porzuca narzeczony, Mason. Oboje zamierzają szukać zapomnienia w Las Vegas. Przez pomyłkę hotelowy system komputerowy umieszcza parę w tym samym pokoju. Jack i Joy postanawiają jednak wspólnie spędzić wieczór i dobrze się bawić. Nazajutrz ze zgrozą uświadamiają sobie, że wzięli ślub. Zaszokowani chcą jak najszybciej rozpocząć procedurę rozwodową. Tuż przed wyjazdem Jack wrzuca do automatu w kasynie monetę pożyczoną od Joy. Gdy wygrywa 3 mln dolarów, świeżo poślubiona małżonka upomina się o swoją część fortuny. Po powrocie do Nowego Jorku młodzi natychmiast zwracają się do sądu o unieważnienie małżeństwa i podział majątku. Jednak sędzia Whopper postanawia wziąć wygraną w depozyt i wyznacza półroczny okres, podczas którego Jack i Joy mają podjąć próbę wspólnego życia.

Polityka

TVN, niedziela 3.05, godz. 21.30

Jadwiga zostaje premierem. Prezes wyjaśnia jej, w jaki sposób powinna sprawować swoje stanowisko. Jakiś czas później dochodzi do wypadku z udziałem kolumny rządowej, który ujawnia, jak wielki wpływ na policję i prokuraturę mają rządzący. Zdarzenie przynosi nieoczekiwane konsekwencje również dla samego poszkodowanego w kolizji, Stefana. Odzywa się do niego przedstawiciel opozycji Pacyna z zaskakującą propozycją. Wkrótce wybucha kolejny skandal. Tym razem dotyczy on wysokich premii ministrów...

Obwiniony

TVP 2, niedziela 3.05, godz. 22.15

Londyn. Harri Bhavsar (Chaneil Kular) jedzie pociągiem do swoich rodziców w Yorkshire, aby na czas ich wyjazdu zaopiekować się pozostającym w domu psem. Okazuje się, że na stacji, z której odjechał, doszło do tragicznego w skutkach zamachu bombowego. Zginęły w nim niewinne osoby. Do sieci szybko trafiają nagrania z dworcowego monitoringu. Jeden z filmików, na którym jest widoczny Harri, staje się viralem. Mężczyzna zostaje błędnie zidentyfikowany jako terrorysta. Ogarnięci żądzą linczu internauci kierują pod jego adresem pełne nienawiści wiadomości. Co gorsza, ktoś ujawnia w sieci adres rodziców Harriego, gdzie ten właśnie przebywa, na bieżąco śledząc informacje na temat tragedii zza monitora laptopa. Szybko zdaje sobie sprawę, że grozi mu śmiertelne niebezpieczeństwo. Robi wszystko, by ocalić swoje życie i oczyścić się z zarzutów.

Zanim się pojawiłeś

TVP 1, niedziela 3.05, godz. 22.50

Energiczna i gadatliwa 26-letnia Louisa „Lou" Clark wyróżnia się poczuciem humoru. Próbuje sił w wielu dziedzinach, by wesprzeć finansowo najbliższych. Po stracie kolejnego zajęcia zostaje opiekunką sparaliżowanego młodego bogacza, Willa Traynora. Milioner przed dwoma laty uległ tragicznemu wypadkowi. Od tego momentu porusza się na wózku inwalidzkim. Kiedyś uwodzicielski, dowcipny, kochający życie i podróże mężczyzna teraz jest cyniczny i zgorzkniały. Nie może pogodzić się z tym, że jest zależny od innych. Spotkanie z Lou - prostą dziewczyną, która wychowała się w innym środowisku i nie wie, co świat ma do zaoferowania - odmienia jego losy.

© www.telepress24.com ✉telepress24@gmail.com

TVP 1

7.00 **Transmisja Mszy Świętej**
7.30 **Studio Raban** - magazyn
8.00 **Serwis Info, Pogoda**
8.25 **Zaraz wracam (117)** - serial
9.00 **Ranczo s.II (14)** - serial
10.05 **Komisarz Alex (23)** - serial
11.00 **Ojciec Mateusz (127)** - serial
12.00 **Serwis Info**
12.10 **Agrobiznes**
12.35 **Rok w ogrodzie Extra**
12.50 **Ssaki (5) - Upał** - cykl dok.
14.00 **Złoty chłopak (277)** - serial
15.00 **Serwis Info**
15.15 **Reporterzy** - magazyn
15.35 **Gra słów. Krzyżówka**
16.05 **Dziedzictwo (902)** - serial
17.00 **Teleexpress, Pogoda**
17.25 **Jaka to melodia?**
17.55 **Klan (4703)** - telenowela
18.20 **Zaraz wracam (118)** - serial
18.55 **Akacjowa 38 (855)** - serial
19.30 **Program informacyjny 19.30**
19.55 **Pytanie dnia**
20.10 **Sport, Pogoda**
20.30 **Teatr Telewizji - Herbatka u Stalina** - spektakl teatralny, reż. Janusz Morgenstern, wyk. Gustaw Holoubek, Janusz Gajos, Joanna Szczepkowska, Anna Dymna, Jan Englert (HIT)
22.05 **Świat bez fikcji - Życie i śmierci Maxa Lindera**
23.55 **Balans bieli** - magazyn
0.40 **Kto ratuje jedno życie. Cudak** - dramat, reż. Anna Kazejak, wyk. Kazik Mazur, Andrzej Kłak, Diana Zamojska, Andrzej Danieluk
2.20 **Tulipanowa gorączka** - film fabularny, Wielka Brytania,
4.15 **Raport specjalny**

TVP 2

4.30 **Na dobre i na złe (859)** - serial
5.30 **M jak miłość (1743)** - serial
6.25 **Rodzina święta**
6.55 **Barwy szczęścia (3366)** - serial
7.30 **Pytanie na śniadanie**
11.40 **Okrasa łamie przepisy - Tęsknota za zielonym**
12.15 **Kolekcja - Tadeusz Kantor**
12.30 **Koło fortuny** - teleturniej
13.15 **Panna młoda (80)** - serial
14.05 **Va Banque (1060)** - teleturniej
14.35 **Na sygnale (888)** - serial
15.00 **Koło fortuny** - extra
15.05 **La Promesa - pałac tajemnic (378)** - serial
16.00 **Koło fortuny** - teleturniej
16.35 **Familiada** - teleturniej
17.20 **Panna młoda (81)** - serial
18.15 **Va Banque (1061)** - teleturniej
18.50 **Jeden z dziesięciu** - teleturniej
19.25 **Barwy szczęścia (3366)** - serial
19.55 **Domowe patenty**
20.05 **Barwy szczęścia (3367)** - serial
20.40 **Kulisy serialu**
20.55 **M jak miłość (1928)** - serial
21.55 **Na sygnale (889) - Demolka** - serial
22.25 **Na sygnale (890) - Czytajcie ulotki** - serial
22.55 **Na przekór losowi (8)** - serial
0.05 **Komedianci debiutanci** - komedia, Francja, reż. Emmanuel Courcol, wyk. Kad Merad, David Ayala, Lamine Cissokho, Sofian Khammes (HIT)
1.55 **Cztery pory roku w Hawanie (3)** - serial
2.55 **Akacjowa 38** - serial
3.50 **Rodzinka.pl** - serial

POLSAT

6.00 **Nowy dzień**
8.30 **Malanowski i Partnerzy**
9.30 **Trudne sprawy**
11.35 **Gliniarze**
14.40 **Dlaczego ja?**
15.50 **Wydarzenia, Pogoda**
16.20 **Interwencja**
17.00 **Gliniarze**
18.00 **Pierwsza miłość**
18.50 **Wydarzenia, Sport, Pogoda**
19.15 **Gość Wydarzeń**
19.55 **Milionerzy**
20.30 **Farma**

21.40 **MEGA HIT - Psy 3. W imię zasad** - film sensacyjny, Polska, 2019, reż. Władysław Pasikowski, wyk. Bogusław Linda, Marcin Dorociński, Cezary Pazura, Jan Frycz, Sebastian Fabijański, Tomasz Schuchardt, Mirosław Baka, Artur Żmijewski (HIT)
0.15 **Góra Dantego** - film katastroficzny, USA, 1997, reż. Roger Donaldson, wyk. Pierce Brosnan, Linda Hamilton, Jamie Renée Smith, Grant Heslov, Elizabeth Hoffman
2.30 **Escape Room** - horror, USA, RPA, 2019, reż. Adam Robitel, wyk. Taylor Russell, Logan Miller, Jay Ellis, Tyler Labine, Deborah Ann Woll, Nik Dodani

TVN

5.40 **Uwaga!**
5.55 **Ukryta prawda**
6.50 **Kuchenne rewolucje** - program kulinarno - rozrywkowy
7.45 **Dzień Dobry TVN**
11.20 **Doradca smaku**
11.25 **Kuchenne rewolucje**
13.40 **Ukryta prawda**
16.50 **Szpital św. Anny** - serial
17.55 **Detektywi**
19.00 **Fakty, Sport, Pogoda**
19.55 **Uwaga!**
20.15 **Na Wspólnej** - serial
20.50 **The Floor** - program rozrywkowy
21.30 **Bitwa o gości**

22.40 **John Wick III** - film sensacyjny, USA, Ukraina, Włochy 2019, reż. Chad Stahelski, wyk. Keanu Reeves, Halle Berry, Ian McShane, Laurence Fishburne, Mark Dacascos, Asia Kate Dillon, Anjelica Huston (HIT)
1.15 **Wojna domowa** - film sensacyjny, USA, Wielka Brytania 2024, reż. Alex Garland, wyk. Kirsten Dunst, Wagner Moura, Cailee Spaeny, Nick Offerman
3.20 **Co za tydzień**
3.50 **Uwaga!**
4.05 **CSI: Kryminalne zagadki Las Vegas** - serial
5.00 **Jak to jest zrobione** - serial

PONIEDZIAŁEK, 27.04

TVN 7

5.20 **Ten moment**
5.55 **Szkoła** - program obyczajowy
8.45 **Ukryta prawda**
11.55 **W - 11 Wydział Śledczy** - program kryminalny
14.00 **Detektywi**
15.00 **Szpital św. Anny** - serial
16.00 **Sędzia Anna Maria Wesołowska**
18.00 **Opowieści małżeńskie**
19.00 **Ukryta prawda**
20.00 **Hotel Paradise**
21.00 **Mroczny Rycerz powstaje** - film przygodowy, USA, Wielka Brytania 2012, reż. Christopher Nolan, wyk. Christian Bale, Tom Hardy, Marion Cotillard, Anne Hathaway (HIT)
0.25 **Ciche miejsce II** - horror sci - fi, USA 2020, reż. John Krasinski, wyk. Emily Blunt, Cillian Murphy, Millicent Simmonds, Noah Jupe, John Krasinski, Djimon Hounsou
2.25 **Skok na głęboką wodę**
3.15 **Mówię Wam**
4.10 **Usterka**
4.45 **Dorota was urządzi** - program lifestylowy

TV PULS

6.00 **Nash Bridges** - serial
7.00 **Policjanci z Miami** - serial
8.00 **Kobra - oddział specjalny** - serial
10.00 **Triumf miłości** - serial
12.00 **Nie igraj z aniołem** - serial
13.00 **Wspaniałe stulecie** - serial
14.00 **Przepis na zbrodnię** - serial
15.00 **Lombard: Życie pod zastaw**
17.00 **Dzielnica strachu** - serial
18.00 **Lombard: Życie pod zastaw**
20.00 **Osaczony** - thriller, USA, Niemcy 2005, reż. Florent Siri, wyk. Ben Foster, Bruce Willis, Jimmy Bennet, Jonathan Tucker, Kevin Pollak, Marshall Allman, Michelle Horn (HIT)
22.20 **Jeden strzał** - thriller, Wielka Brytania 2021, reż. James Nunn, wyk. Ashley Greene, Emmanuel Imani, Ryan Phillippe, Scott Adkins,
0.35 **Król zabójców** - film sensacyjny, USA 2023, reż. Kevin Grevioux, wyk. Alain Moussi, Frank Grillo, Georges St - Pierre, Marie Avgeropoulos
2.20 **Lombard: Życie pod zastaw**
3.20 **Menu na miarę**

TRWAM

14.30 Ukryci w łonie Matki **15.00** Wygrana **15.50** Ma się rozumieć **16.00** Informacje dnia **16.10** Sanktuaria polskie **16.30** Porady Medyczne Bonifratrów **17.00** Świadkowie **17.30** Moja parafia **17.55** Poczet Wielkich Polaków **18.00** Regina Coeli **18.05** Informacje dnia **18.15** Rozmowy niedokończone **19.25** Święty na każdy dzień **19.30** Poznajemy Polskę **19.45** Modlitwa z telefonicznym udziałem dzieci **20.00** Informacje dnia **20.20** Różaniec **20.50** Myśląc Ojczyzna **21.00** Apel Jasnogórski **21.20** Informacje dnia **21.40** Polski Punkt Widzenia **22.00** Z wędką nad wodę **22.30** Starowiejski Profesor Józef Bielawski

SUPER POLSAT

6.45 SuperLudzie Extra **6.55** Na ratunek 112 **7.55** Doktor Martin **10.00** Wydarzenia 24 **10.30** SuperLudzie **11.30** Świat według Kiepskich **13.30** Bitwa o palety **14.30** Hell's Kitchen - Piekielna Kuchnia **16.00** TOP CHEF **17.30** Świat według Kiepskich **20.00** Złomiarze **21.00** Volta - komedia kryminalna, Polska, 2017, reż. Juliusz Machulski, wyk. Andrzej Zieliński, Olga Bołądź, Aleksandra Domańska, Michał Żurawski, Jacek Braciak, Joanna Szczepkowska, Katarzyna Herman **23.10** Siedmiu wspaniałych - western **2.00** Świat według Kiepskich **3.30** Świat według Kiepskich **4.00** Nasz nowy dom

TVP SPORT

6.15 Piłka nożna - Puchar Anglii,: Chelsea Londyn - Leeds United **8.20** Piłka nożna: Lech Poznań - Legia Warszawa **10.30** Hokej na lodzie : Polska - Słowenia **11.30** Hokej na lodzie - NHL 2025 - play - off, 1. runda **12.45** Koszykówka mężczyzn - NBA - play - off, 1. runda **14.45** Piłka nożna: Olimpia Grudziądz - Warta Poznań **16.45** Magazyn 2.ligi piłkarskiej **17.25** Betclic 1. Liga magazyn **17.55** Piłka nożna: Ruch Chorzów - Pogoń Grodzisk Mazowiecki **20.05** Betclic 1. Liga magazyn **21.30** GOL **22.55** Sportowy Wieczór **23.20** Piłka nożna - Liga Hiszpańska kobiet: RCD Espanyol - FC Barcelona

TTV

5.10 Złomowisko PL **6.00** Express **6.20** DeFacto **6.50** Diabelnie boskie - serial **7.20** Ukryta prawda **8.20** Kartoteka **9.25** Kartoteka **10.30** Detektywi **12.30** Zakup w ciemno **13.30** Zakup w ciemno **14.30** Kartoteka **15.35** Kartoteka **16.45** Express **17.00** Sport **17.05** Idź na całość **18.05** Damy i wieśniaczki. PL **19.05** Zakup w ciemno Extra **19.45** Express **20.05** Zakup w ciemno **21.05** Zakup w ciemno Extra **21.45** Express **22.00** Gogglebox. Przed telewizorem **0.20** Kanapowczynie **1.20** 99 - Gra o wszystko. VIP **2.20** Sędzia Anna Maria Wesołowska **2.55** Sędzia Anna Maria Wesołowska **3.30** Wyburzacze

STOPKLATKA

7.55 Wojciech Cejrowski: Boso **9.00** Robert Makłowicz **10.50** Wojny magazynowe Kanada **11.55** Wojny kontenerowe **13.00** Katastrofy w przestworzach **16.00** MacGyver - serial **18.00** Wojny magazynowe **19.15** Wojny kontenerowe **20.00** Prawo do zemsty - film akcji **21.50** Bez litości sci - fi

TV 4

8.55 Policjantki i Policjanci **10.55** Na ratunek 112 **11.55** Dlaczego ja? **12.55** Trudne sprawy **15.55** Łowcy Skarbów **18.00** Policjantki i Policjanci **20.00** Uroczysko **20.30** Sprawiedliwi - Wydział Kryminalny **21.30** Sprawiedliwi. Trójmiasto **22.40** Artur i Merlin: rycerze Kamelotu - film przygodowy

TV6

6.55 Policjantki i Policjanci **8.55** Kobra - oddział specjalny **10.55** 48H. Zaginieni **13.55** Policjantki i Policjanci **14.55** Kobra - oddział specjalny **17.00** Magnum: Detektyw z Hawajów **18.00** Strażnik Teksasu **20.00** CSI: Kryminalne zagadki Nowego Jorku **22.55** Łowca pedofilów **23.25** Łowca pedofilów

eprasa.pl 21d1580373

TVP 1

7.00 Transmisja Mszy Świętej
7.30 Kościół z bliska
8.00 Serwis Info, Pogoda
8.25 Zaraz wracam (118) – serial
9.00 Ranczo s.II (15) – serial
10.05 Komisarz Alex (24) – serial
11.05 Ojciec Mateusz (128) – serial
12.00 Serwis Info
12.10 Agrobiznes
12.40 Program rolny
12.55 Dzika Argentyna – Niebezpieczne wody
14.00 Złoty chłopak (278) – serial
15.00 Serwis Info
15.15 Reporterzy – magazyn
15.35 Gra słów. Krzyżówka
16.05 Dziedzictwo (903) – serial
17.00 Teleexpress, Pogoda
17.25 Jaka to melodia?
17.55 Klan (4704) – telenowela
18.20 Zaraz wracam (119) – serial
18.55 Akacjowa 38 (856) – serial
19.30 Program informacyjny 19.30
19.55 Pytanie dnia
20.10 Sport, Pogoda
20.30 Omnibus – szybcy i mądrzy
21.20 System – dramat, USA, reż. Daniel Espinosa, wyk. Joel Kinnaman, Tom Hardy, Noomi Rapace, Gary Oldman (HIT)
23.50 Oddział Delta – film fabularny, USA, Izrael, reż. Menahem Golan, wyk. Chuck Norris, Lee Marvin, Martin Balsam
2.05 Kto ratuje jedno życie. Cudak – dramat, reż. Anna Kazejak, wyk. Kazik Mazur, Andrzej Kłak, Diana Zamojska, Nadia Skrzypek, Ninel Kos
3.50 To działa. Polskie innowacje bez granic

TVP 2

4.30 Na dobre i na złe (860) – serial
5.30 M jak miłość (1744) – serial
6.20 Przystań nad Biblią
6.55 Barwy szczęścia (3367) – serial
7.30 Pytanie na śniadanie
11.40 Rosół polski
12.15 Którędy po sztukę – Nikita Kadan – Pogrom – magazyn
12.20 Którędy po sztukę – Ewa Juszkiewicz – Bez tytułu
12.30 Koło fortuny – teleturniej
13.15 Panna młoda (81) – serial
14.05 Va Banque (1061) – teleturniej
14.35 Na sygnale (889) – serial
15.05 La Promesa – pałac tajemnic (379) – serial
16.00 Koło fortuny – teleturniej
16.35 Familiada – teleturniej
17.20 Panna młoda (82) – serial
18.15 Va Banque (1062) – teleturniej
18.50 Jeden z dziesięciu – teleturniej
19.25 Barwy szczęścia (3367) – serial
19.55 Domowe patenty – s. 2 (2)
20.05 Barwy szczęścia (3368) – serial
20.40 Kulisy serialu
20.55 M jak miłość (1929) – serial
21.55 Na sygnale (891) – Druga twarz – serial
22.25 Magazyn Ekspresu Reporterów
23.25 Fucking Bornholm – film fabularny, reż. Anna Kazejak, wyk. Jasmina Polak, Agnieszka Grochowska, Grzegorz Damięcki, Magnus Krepper, Maciej Stuhr (HIT)
1.15 Hit Man – film fabularny, USA, reż. Richard Linklater, wyk. Evan Holtzman, Glen Powell, Adria Arjona, Austin Amelio
3.15 Wydojeni – film dok.

POLSAT

6.00 Nowy dzień
8.30 Malanowski i Partnerzy
9.30 Trudne sprawy
11.35 Gliniarze
14.40 Dlaczego ja?
15.50 Wydarzenia, Pogoda
16.20 Interwencja
16.30 Na ratunek 112
17.00 Gliniarze
18.00 Pierwsza miłość
18.50 Wydarzenia, Sport, Pogoda
19.15 Gość Wydarzeń
19.55 Milionerzy
20.30 Farma
21.30 Ninja vs Ninja

23.30 Everest – dramat przygodowy, Wielka Brytania, USA, Islandia, 2015, reż. Baltasar Kormákur, wyk. Jake Gyllenhaal, Josh Brolin, Jason Clarke, Sam Worthington, Keira Knightley, Robin Wright, Emily Watson, John Hawkes, Thomas M. Wright, Ang Phula Sherpa (HIT)
2.10 Plan lotu – thriller, USA, 2005, reż. Robert Schwentke, wyk. Jodie Foster, Peter Sarsgaard, Sean Bean, Kate Beahan, Michael Irby, Assaf Cohen, Erika Christensen
4.40 Disco Gramy

TVN

5.40 Uwaga!
5.55 Ukryta prawda
6.50 Kuchenne rewolucje – program kulinarno - rozrywkowy
7.45 Dzień Dobry TVN
11.20 Doradca smaku
11.25 Kuchenne rewolucje – program kulinarno - rozrywkowy
12.35 Kuchenne rewolucje – program kulinarno - rozrywkowy
13.40 Ukryta prawda
14.40 Ukryta prawda
15.45 Ukryta prawda
16.50 Szpital św. Anny – serial
17.55 Detektywi
19.00 Fakty, Sport, Pogoda
19.55 Uwaga!

20.15 Na Wspólnej – serial
20.50 The Floor
21.30 Skok na głęboką wodę
22.40 Kuba Wojewódzki
23.40 Superwizjer
0.20 Operacja "Deszcz" – film sci - fi, Australia 2020, reż. Luke Sparke, wyk. Temuera Morrison, Jet Tranter, Dena Kaplan, David Roberts
2.55 The Traitors. Zdrajcy
4.10 CSI: Kryminalne zagadki Las Vegas – serial
5.00 Uwaga!
5.15 Jak to jest zrobione? – serial

WTOREK, 28.04

TVN 7

5.20 Ten moment
5.55 Szkoła – program obyczajowy
6.50 Szkoła – program obyczajowy
7.45 Szkoła – program obyczajowy
8.45 Ukryta prawda
11.55 W – 11 Wydział Śledczy – program kryminalny'
14.00 Detektywi –
15.00 Szpital św. Anny – serial
16.00 Sędzia A
18.00 Opowieści małżeńskie
19.00 Ukryta prawda
20.00 Hotel Paradise
21.00 Zabójcza broń IV – film sensacyjny, USA 1998, reż. Richard Donner, wyk. Mel Gibson, Danny Glover, Joe Pesci, Rene Russo, Chris Rock, Jet Li, Steve Kahan, Kim Chan (HIT)
23.40 Tenet – film przygodowy, USA, Wielka Brytania/Kanada 2020, reż. Christopher Nolan, wyk. John David Washington, Robert Pattinson, Elizabeth Debicki, Dimple Kapadia
2.40 Hotel Paradise
3.25 SOS. Ekipy w akcji
4.15 Usterka
4.50 Dorota was urządzi

TV PULS

6.00 Policjanci z Miami – serial
8.00 Kobra – oddział specjalny – serial
10.00 Triumf miłości – serial
12.00 Nie igraj z aniołem – serial
13.00 Wspaniałe stulecie – serial
14.00 Przepis na zbrodnię – serial
15.00 Lombard: Życie pod zastaw
17.00 Dzielnica strachu – serial
18.00 Lombard: Życie pod zastaw
20.00 Badh – film akcji, Francja 2025, reż. Guillaume de Fontenay, wyk. Emmanuelle Bercot, Marine Vacth, Niels Schneider, Slimane Dazi
21.55 Bronx – film kryminalny, Francja 2020, reż. Olivier Marchal, wyk. Claudia Cardinale, David Belle, Jean Reno, Lannick Gautry, Patrick Catalifo, Stanislas Merhar (HIT)
0.10 Płonąca pułapka – dramat sensacyjny, USA 2004, reż. Jay Russell, wyk. Balthazar Getty, Jacinda Barrett, Joaquin Phoenix, John Travolta, Morris Chestnut, Robert Patrick
2.25 Lombard: Życie pod zastaw
3.25 Dyżur

TRWAM

16.00 Informacje dnia **16.10** Jestem mamą **16.25** Przyroda w Obiektywie **16.40** Zdrowie z Bożej Apteki **17.00** Wierzę w Boga **17.30** Rajd Katyński **17.55** Poczet Wielkich Polaków **18.00** Regina Coeli **18.05** Informacje dnia **18.15** Rozmowy niedokończone **19.25** Święty na każdy dzień **19.30** Każdy maluch to potrafi **19.45** Modlitwa z telefonicznym udziałem dzieci **20.00** Informacje dnia **20.20** Różaniec **20.50** Myśląc Ojczyzna **21.00** Apel Jasnogórski **21.20** Informacje dnia **21.40** Polski Punkt Widzenia **22.00** Z Ewangelią w Krainie Rajskiego Ptaka **22.50** Muzyczne chwile **23.00** Kto ratuje jedno życie

SUPER POLSAT

6.45 SuperLudzie Extra **7.00** Na ratunek 112 **7.55** Doktor Martin **10.00** Wydarzenia 24 **10.30** SuperLudzie **11.30** Świat według Kiepskich **13.25** Bitwa o palety **14.25** Hell's Kitchen - Piekielna Kuchnia **16.05** TOP CHEF **17.35** Świat według Kiepskich **20.05** Złomiarze **21.10** Salon piękności - komedia, USA, 2005, reż. Bille Woodruff, wyk. Queen Latifah, Alicia Silverstone, Djimon Hounsou, Andie MacDowell **23.25** Zła kobieta - komedia **1.05** Świat według Kiepskich **1.35** Świat według Kiepskich **2.05** Świat według Kiepskich **2.35** Świat według Kiepskich **3.35** Świat według Kiepskich **4.05** Nasz nowy dom

TVP SPORT

6.05 Jeździectwo - Perlage Cavaliada Tour Grand Prix Krakowa **7.45** Betclic 1. Liga magazyn **8.15** Piłka nożna: Ruch Chorzów - Pogoń Grodzisk Mazowiecki **10.15** Betclic 1. Liga magazyn **11.35** Piłka nożna: Lech Poznań - Legia Warszawa **13.40** GOL **15.00** Piłka nożna - Puchar Anglii - podsumowanie **16.30** Piłka kobiet (7) - magazyn **17.25** Boks - Polska Liga Boksu, 4. kolejka: Imperium Boxing Wałbrzych - CKB Potężni **20.20** Piłka nożna - Puchar Portugalii - 1/2 finału - podsumowanie **21.05** Retro w TVP Sport **23.00** Sportowy Wieczór **23.30** Sporty walki - Gala MMA Oktagon 87, Liberec

TTV

5.10 Złomowisko PL **6.00** Express **6.20** DeFacto **6.50** Diabelnie boskie - serial **7.20** Ukryta prawda **8.20** Kartoteka **9.25** Kartoteka **10.30** Detektywi **12.30** Zakup w ciemno **13.30** Zakup w ciemno **14.30** Kartoteka **15.35** Kartoteka **16.45** Express **17.00** Sport **17.05** Idź na całość **18.05** Damy i wieśniaczki. PL **19.05** Zakup w ciemno Extra **19.45** Express **20.05** Zakup w ciemno **21.05** Zakup w ciemno Extra **21.45** Express **22.00** Kanapowczynie **23.00** Damy i wieśniaczki. PL **0.00** 99 - Gra o wszystko. VIP **1.00** Żony Podlasia **2.00** Niebezpieczne dzielnice **2.35** Szpital - program obyczajowy

STOPKLATKA

7.55 Wojciech Cejrowski: Boso **9.00** Robert Makłowicz **10.50** Wojny magazynowe **11.55** Wojny kontenerowe **13.00** Katastrofy w przestworzach **16.00** MacGyver - serial **18.00** Wojny magazynowe **19.05** Wojny kontenerowe **20.00** Sędzia Dredd - film sci - fi **21.55** Więzień Brubaker - dramat kryminalny

TV 4

7.55 Bogaty Dom - Biedny Dom **8.55** Policjantki i Policjanci **10.55** Na ratunek 112 **11.55** Dlaczego ja? **12.55** Trudne sprawy **15.55** Łowcy Skarbów **18.00** Policjantki i Policjanci **20.00** Uroczysko **20.30** Sprawiedliwi - Wydział Kryminalny **21.30** Sprawiedliwi. Trójmiasto **22.40** Nieśmiertelny - film fantasy

TV6

6.00 Więzienie **6.55** Policjantki i Policjanci **8.55** Kobra - oddział specjalny **10.55** 48H. Zaginieni **13.55** Policjantki i Policjanci **14.55** Kobra - oddział specjalny **17.00** Magnum: Detektyw z Hawajów **18.00** Strażnik Teksasu **20.00** CSI: Kryminalne zagadki Nowego Jorku **22.55** Sprawiedliwi - Wydział Kryminalny **0.55**

TVP 1

7.00 Transmisja Mszy Świętej
7.30 Rodzina święta
8.00 Serwis Info, Pogoda
8.25 Zaraz wracam (119) – serial
9.05 Ranczo s.II (16) – serial
10.05 Komisarz Alex (25) – serial
11.05 Ojciec Mateusz (129) – serial
12.00 Serwis Info
12.10 Agrobiznes
12.40 Magazyn Rolniczy
12.55 Dzika Argentyna – Kraina mistrzów przetrwania
14.00 Złoty chłopak (279) – serial
15.00 Serwis Info
15.15 Reporterzy – magazyn
15.35 Gra słów. Krzyżówka
16.05 Dziedzictwo (904) – serial
17.00 Teleexpress, Pogoda
17.25 Jaka to melodia?
17.55 Klan (4705) – telenowela
18.20 Zaraz wracam (120) – serial
18.55 Akacjowa 38 (857) – serial
19.30 Program informacyjny 19.30
19.55 Pytanie dnia
20.10 Sport, Pogoda
20.30 Piłka Nożna – Liga Mistrzów UFA – Atletico Madryt – Arsenal FC
23.10 Andrzej Wajda – Bez znieczulenia – dramat obyczajowy, reż. Andrzej Wajda, wyk. Zbigniew Zapasiewicz, Ewa Dałkowska, Andrzej Seweryn, Krystyna Janda, Roman Wilhelmi (HIT)
1.10 Oddział Delta – film fabularny, USA, Izrael, reż. Menahem Golan, wyk. Chuck Norris, Lee Marvin, Martin Balsam, Joey Bishop, Robert Forster

TVP 2

4.30 Na dobre i na złe (861) – serial
5.30 M jak miłość (1745) – serial
6.25 Pożyteczni.pl – magazyn
6.55 Barwy szczęścia (3368) – serial
7.30 Pytanie na śniadanie
11.40 Gwiazdorska kuchnia Ani
12.10 Rzecz Polska – Crystal i Alexis – cykl dok.
12.30 Koło fortuny – teleturniej
13.15 Panna młoda (82) – serial
14.05 Va Banque (1062) – teleturniej
14.35 Na sygnale (890) – Czytajcie ulotki – serial
15.05 La Promesa – pałac tajemnic (380) – serial
15.50 Domowe patenty
16.00 Koło fortuny – 2061 ed. 15 – teleturniej
16.35 Familiada – teleturniej
17.20 Panna młoda (83) – serial
18.15 Va Banque (1063) – teleturniej
18.50 Jeden z dziesięciu – teleturniej
19.25 Barwy szczęścia (3368) – serial
20.05 Barwy szczęścia (3369) – serial
20.40 Przepis dnia
20.55 Na dobre i na złe (991) – Moja Nemezis – serial
21.55 Na sygnale (892) – Poszukiwani – serial
22.25 Na sygnale (893) – To nic śmiesznego – serial
22.55 Lina (3) – serial
23.55 Szansa na miłość – film fabularny, USA, reż. Brittany Goodwin, wyk. Francesca Barker McCormick, Michael Nelson, Lucy Capri, Holden Smith (HIT)
1.35 Na przekór losowi (8) – serial
2.40 Idealny rocznik – film dok.

POLSAT

6.00 Nowy dzień
8.30 Malanowski i Partnerzy
9.30 Trudne sprawy
11.35 Gliniarze
14.40 Dlaczego ja?
15.50 Wydarzenia, Pogoda
16.20 Interwencja
16.30 Na ratunek 112
17.00 Gliniarze
18.00 Pierwsza miłość
18.50 Wydarzenia, Sport, Pogoda
19.15 Gość Wydarzeń
19.55 Milionerzy
20.30 Farma
21.30 Bez pudru, czyli Kabaret plus...

22.50 Nie zadzieraj z fryzjerem – komedia, USA, 2008, reż. Dennis Dugan, wyk. Adam Sandler, John Turturro, Emmanuelle Chriqui, Nick Swardson, Lainie Kazan, Rob Schneider (HIT)
1.10 Ostrożnie z dziewczynami – komedia romantyczna, USA, 2002, reż. Roger Kumble, wyk. Cameron Diaz, Thomas Jane, Blair Selma, Christina Applegate, Jason Bateman, Frank Grillo, Selma Blair
3.00 Nasz nowy dom
4.15 Kabaretowa Ekstraklasa
4.40 Disco Gramy
5.25 Telezakupy TV Okazje

TVN

5.40 Uwaga!
5.55 Ukryta prawda
6.50 Kuchenne rewolucje – program kulinarno - rozrywkowy
7.45 Dzień Dobry TVN
11.20 Doradca smaku
11.25 Kuchenne rewolucje – program kulinarno - rozrywkowy
13.40 Ukryta prawda
16.50 Szpital św. Anny – serial
17.55 Detektywi
19.00 Fakty, Sport, Pogoda
19.55 Uwaga!
20.15 Na Wspólnej – serial
20.50 The Floor
21.30 Królowa przetrwania

22.55 Jak Boss – komedia, USA 2020, reż. Miguel Arteta, wyk. Tiffany Haddish, Rose Byrne, Salma Hayek, Karan Soni, Jacob Latimore, Jennifer Coolidge (HIT)
0.35 Co wiecie o swoich dziadkach? – komedia, USA 2017, reż. Sean Anders, wyk. Mark Wahlberg, Will Ferrell, Mel Gibson, John Lithgow, Linda Cardellini
2.35 Uwaga!
2.50 Największe polskie katastrofy
3.40 CSI: Kryminalne zagadki Las Vegas – serial
4.30 Jak to jest zrobione? – serial
5.00 Nauka jazdy

ŚRODA, 29.04

TVN 7

5.20 Ten moment
5.55 Szkoła – program obyczajowy
8.45 Ukryta prawda
11.55 W – 11 Wydział Śledczy – program kryminalny
14.00 Detektywi
15.00 Szpital św. Anny – serial
16.00 Sędzia Anna Maria Wesołowska
18.00 Opowieści małżeńskie
19.00 Ukryta prawda
20.00 Hotel Paradise
21.00 Sekcja rytmiczna – film sensacyjny, USA, Wielka Brytania, Hiszpania, Irlandia 2020, reż. Reed Morano, wyk. Blake Lively, Jude Law, Sterling K. Brown, Richard Brake, Max Casella (HIT)
23.25 Małe rzeczy – film sensacyjny, USA 2021, reż. John Lee Hancock, wyk. Denzel Washington, Jared Leto, Rami Malek, Michael Hyatt
2.05 Hotel Paradise
2.55 Żyjąc z potworem
3.45 SOS. Ekipy w akcji
4.30 Dorota was urządzi – program lifestylowy

TV PULS

6.00 Policjanci z Miami – serial
7.00 Policjanci z Miami – serial
8.00 Kobra – oddział specjalny – serial
10.00 Triumf miłości – serial
11.00 Triumf miłości – serial
12.00 Nie igraj z aniołem – serial
13.00 Wspaniałe stulecie – serial
14.00 Przepis na zbrodnię – serial
15.00 Lombard: Życie pod zastaw
16.00 Lombard: Życie pod zastaw
17.00 Dzielnica strachu – serial
18.00 Lombard: Życie pod zastaw
19.00 Lombard: Życie pod zastaw
20.00 Raport Pelikana – film sensacyjny, USA 1993, wyk. Denzel Washington, John Heard, Julia Roberts, Sam Shepard (HIT)
23.00 Rzeka tajemnic – dramat sensacyjny, USA 2003, reż. Clint Eastwood, wyk. Kevin Bacon, Laurence Fishburne, Sean Penn, Tim Robbins
1.50 Lombard: Życie pod zastaw
2.50 Dyżur
3.25 Taki jest świat
3.55 Menu na miarę
4.35 Menu na miarę
5.00 Dzielnica strachu – serial

TRWAM

14.30 Ona nigdy nie była sama - Czcigodna Sługa Boża Matka Teresa Kierocińska **15.00** Za kołem podbiegunowym **15.50** Ma się rozumieć **16.00** Informacje dnia **16.10** Na zdrowie **16.30** Poznań Bez Serca **17.00** Po stronie prawdy **17.55** Poczet Wielkich Polaków **18.00** Regina Coeli **18.05** Informacje dnia **18.15** Rozmowy niedokończone **19.20** Odnaleźć siebie **19.30** Bóg z nami **20.00** Informacje dnia **20.20** Różaniec **20.50** Myśląc Ojczyzna **21.00** Apel Jasnogórski **21.20** Informacje dnia **21.40** Polski Punkt Widzenia **22.00** Przetrwaliśmy **22.30** Weiss **23.25** Nabieja - kawałek Polski w Ugandzie

SUPER POLSAT

6.45 SuperLudzie Extra **6.55** Na ratunek 112 **7.55** Doktor Martin **10.00** Wydarzenia 24 **10.30** SuperLudzie **11.30** Świat według Kiepskich **13.30** Bitwa o palety **14.30** Hell's Kitchen - Piekielna Kuchnia **15.55** TOP CHEF **17.30** Świat według Kiepskich **20.00** Złomiarze **21.00** Uncharted - film przygodowy, USA, Hiszpania, 2022, reż. Ruben Fleisher, wyk. Tom Holland, Mark Wahlberg, Antonio Banderas, Sophia Ali, Tati Gabrielle, Steven Waddington **23.20** Azyl - thriller, USA, 2002, reż. David Fincher **1.45** Świat według Kiepskich **2.20** Świat według Kiepskich **2.55** Świat według Kiepskich **3.55** Nasz nowy dom

TVP SPORT

6.05 Piłka nożna - Puchar Anglii - podsumowanie **7.35** Magazyn 2.ligi piłkarskiej **8.15** Piłka nożna: Lech Poznań - Legia Warszawa **10.15** Piłka nożna kobiet: GKS Katowice - Pogoń Szczecin **12.15** Kamerą TVP Sport **12.45** Żużel - Turniej o Złoty Kask, Opole **14.45** Retro TVP SPORT **16.45** Pełnosprawni **17.15** Hokej na lodzie: Polska - Francja **20.15** Piłka nożna. Liga Mistrzów - 1/2 F - studio **20.55** Piłka nożna. Liga Mistrzów - 1/2 F **23.20** Piłka nożna. Liga Mistrzów - skróty meczów 1/2F **0.40** Boks - Polska Liga Boksu, 4. kolejka: Imperium Boxing Wałbrzych - CKB Potężni **3.05** Boks - Gala w Newark

TTV

5.10 Złomowisko PL **6.00** Express **6.20** DeFacto **6.50** Diabelnie boskie - serial **7.20** Ukryta prawda **8.20** Kartoteka **9.25** Kartoteka **10.30** Detektywi **12.30** Zakup w ciemno **13.30** Zakup w ciemno **14.30** Kartoteka **15.35** Kartoteka **16.45** Express **17.00** Sport **17.05** Idź na całość **18.05** Damy i wieśniaczki. PL **19.05** Zakup w ciemno Extra **19.45** Express **20.05** Zakup w ciemno **21.05** Zakup w ciemno Extra **21.45** Express **22.00** Idź na całość **23.00** Gogglebox. Przed telewizorem **0.00** Nic do zgłoszenia **1.00** Życie na kredycie **1.35** Życie na kredycie **2.10** Dobra robota **2.55** Detektywi. Na zlecenie

STOPKLATKA

6.50 Wielkie wynalazki **7.55** Wojciech Cejrowski: **9.00** Robert Makłowicz **10.50** Wojny magazynowe **11.55** Wojny kontenerowe **13.00** Katastrofy w przestworzach **16.00** MacGyver - serial **18.00** Wojny magazynowe **19.05** Wojny kontenerowe **20.00** Alex Cross - film kryminalny **22.05** Nawiedzony - horror

TV 4

8.00 Bogaty Dom - Biedny Dom **8.55** Policjantki i Policjanci **10.55** Na ratunek 112 **11.55** Dlaczego ja? **12.55** Trudne sprawy **15.55** Łowcy Skarbów **18.00** Policjantki i Policjanci **20.00** Uroczysko **20.30** Sprawiedliwi - Wydział Kryminalny **21.30** Sprawiedliwi. Trójmiasto **22.40** Babylon A.D. - film sci - fi

TV6

6.00 Więzienie **6.55** Policjantki i Policjanci **8.55** Kobra - oddział specjalny **11.00** 48H. Zaginieni **13.55** Policjantki i Policjanci **15.00** Kobra - oddział specjalny **17.05** Magnum: Detektyw z Hawajów **18.00** Strażnik Teksasu **20.00** Agenci NCIS: Los Angeles **22.55** Sprawiedliwi - Wydział Kryminalny

eprasa.pl 21d1580373

TVP 1

7.00 Transmisja Mszy Świętej
7.30 Dobre historie - magazyn
8.00 Serwis Info, Pogoda
8.25 Zaraz wracam (120) - serial
9.05 Ranczo s.II (17) - Honor parafii - serial
10.05 Komisarz Alex (26) - Ostatnia sprawa Lucyny - serial
11.00 Ojciec Mateusz (130) - serial
12.00 Serwis Info
12.10 Agrobiznes
12.30 Agropogoda - magazyn
12.40 Magazyn Rolniczy
12.55 Dzika Argentyna - Kraina wód
14.00 Złoty chłopak (280) - serial
15.00 Serwis Info
15.15 Reporterzy - magazyn
15.35 Gra słów. Krzyżówka
16.05 Dziedzictwo (905) - serial
17.00 Teleexpress, Pogoda
17.25 Jaka to melodia?
17.55 Klan (4706) - telenowela
18.20 Zaraz wracam (121) - serial
18.55 Akacjowa 38 (858) - serial
19.30 Program informacyjny 19.30
19.55 Pytanie dnia
20.10 Sport, Pogoda
20.30 Omnibus - szybcy i mądrzy
21.20 Ojciec Mateusz (447) - serial
22.20 Sprawa dla reportera
23.20 Książę William. Życie w fotografiach - film dok.
0.20 Powrót (1) - serial
1.25 System - dramat, USA, reż. Daniel Espinosa, wyk. Joel Kinnaman, Tom Hardy, Noomi Rapace, Gary Oldman
3.50 Sprawa dla reportera
4.45 Notacje - Dorota Sumińska. Chciałam być jak mój ojciec

TVP 2

4.30 Na dobre i na złe (862) - serial
5.30 M jak miłość (1746) - serial
6.20 Operacja zdrowie
6.55 Barwy szczęścia (3369) - serial
7.30 Pytanie na śniadanie
11.40 Dzień z życia artysty - Adam Nowak - magazyn
12.15 Którędy po sztukę - Tadeusz Brzozowski - magazyn
12.20 Którędy po sztukę - Zofia Kulik - magazyn
12.30 Koło fortuny - teleturniej
13.15 Panna młoda (83) - serial
14.05 Va Banque (1063) - teleturniej
14.35 Na sygnale (891) - Druga twarz - serial
15.05 La Promesa - pałac tajemnic (381) - serial
16.00 Koło fortuny - 2062 ed. 15 - teleturniej
16.35 Familiada - teleturniej
17.20 Panna młoda (84) - serial
18.15 Va Banque (1064) - teleturniej
18.50 Jeden z dziesięciu - teleturniej
19.25 Barwy szczęścia (3369) - serial
19.55 Domowe patenty
20.05 Barwy szczęścia (3370) - serial
20.40 Tak to leciało! (78) - teleturniej muzyczny
21.40 Niepewne sytuacje - program rozrywkowy
22.15 Syn s.II (17 - 18) - serial
23.55 Rodzinka.pl - serial
HIT **0.30** Fucking Bornholm - film fabularny, reż. Anna Kazejak, wyk. Jasmina Polak, Agnieszka Grochowska, Grzegorz Damięcki, Magnus Krepper, Maciej Stuhr
2.20 Akacjowa 38 - serial
4.05 Rodzinka.pl - serial

POLSAT

6.00 Nowy dzień
8.30 Malanowski i Partnerzy
9.30 Trudne sprawy
11.35 Gliniarze
14.40 Dlaczego ja?
15.50 Wydarzenia, Pogoda
16.20 Interwencja
16.30 Na ratunek 112
17.00 Gliniarze
18.00 Pierwsza miłość
18.50 Wydarzenia, Sport, Pogoda
19.15 Gość Wydarzeń
19.55 Milionerzy
20.30 Farma
21.30 Nasz nowy dom

22.55 Miasto aniołów - film fantasy, USA, Niemcy, 1998, reż. Brad Sirberling, wyk. Nicolas Cage, Meg Ryan, Andre Braugher, Dennis Franz, Colm Feore, Robin Bartlett
1.25 Sortownia - serial
2.30 Zostań, jeśli kochasz - melodramat, USA, 2014, reż. R.J. Cutler, wyk. Chloë Grace Moretz, Mireille Enos, Jamie Blackley, Joshua Leonard, Liana Liberato, Stacy Keach, Gabrielle Rose, Jakob Davies, Willa Milner
4.50 Disco Gramy

TVN

5.40 Uwaga!
5.55 Ukryta prawda
6.50 Kuchenne rewolucje - program kulinarno - rozrywkowy
7.45 Dzień Dobry TVN
11.20 Doradca smaku
11.25 Kuchenne rewolucje - program kulinarno - rozrywkowy
12.35 Kuchenne rewolucje - program kulinarno - rozrywkowy
13.40 Ukryta prawda
16.50 Szpital św. Anny - serial
17.55 Detektywi
19.00 Fakty, Sport, Pogoda
19.55 Uwaga!
20.15 Na Wspólnej - serial
20.50 The Floor
21.30 Kuchenne rewolucje

22.40 Ocean's - film sensacyjny, USA 2018, reż. Gary Ross, wyk. Sandra Bullock, Cate Blanchett, Anne Hathaway, Mindy Kaling, Sarah Paulson, Awkwafina, Rihanna, Richard Armitage
0.50 Skok na głęboką wodę
1.55 Szpital św. Anny - serial
2.45 Uwaga!
3.00 CSI: Kryminalne zagadki Las Vegas - serial
4.45 Jak to jest zrobione? - serial
5.15 Kto was tak urządził

SUPER POLSAT

6.45 SuperLudzie Extra **6.55** Na ratunek 112 **7.55** Doktor Martin **10.00** Wydarzenia 24 **10.30** SuperMocni **11.30** Świat według Kiepskich **13.30** Bitwa o palety **14.30** Hell's Kitchen - Piekielna Kuchnia **15.55** TOP CHEF **17.30** Świat według Kiepskich **20.00** Złomiarze **21.00** Patriota - dramat historyczny, USA, Niemcy, 2000, reż. Roland Emmerich, wyk. Mel Gibson, Heath Ledger, Joely Richardson, Jason Isaacs, Chris Cooper **0.20** Searching - thriller kryminalny, USA, Rosja, 2018, reż. Aneesh Chaganty, wyk. John Cho, Debra Messing, Josep **2.35** Świat według Kiepskich **4.05** Nasz nowy dom

TVP SPORT

6.50 Lekkoatletyka - Halowe MŚ w Toruniu **8.15** Piłka nożna. Liga Mistrzów - skróty meczów **9.35** Piłka nożna - Puchar Portugalii **10.10** Kamerą TVP Sport **10.50** Piłka nożna - Puchar Polski - podsumowanie **14.10** Hokej na lodzie: Polska - Francja **16.00** Boks: Imperium Boxing Wałbrzych - CKB Potężni **18.35** Piłka nożna. Liga Mistrzów - 1/2 F **20.45** RING TVP SPORT **21.45** Piłka nożna. Liga Mistrzów - skróty meczów 1/2 F **23.00** Sportowy Wieczór **23.35** Piłka nożna - Puchar Anglii - 1/2 finału - podsumowanie **1.00** Boks - Gala w Portoryko - walka wieczoru: Xander Zayas - Abass Barou

STOPKLATKA

7.55 Wojciech Cejrowski **9.00** Robert Makłowicz **10.50** Wojny magazynowe **11.55** Wojny kontenerowe **13.00** Katastrofy w przestworzach **16.00** MacGyver - serial **18.00** Wojny magazynowe **19.05** Wojny kontenerowe **20.00** Seksmisja - komedia **22.35** Złap mnie, jeśli potrafisz - dramat kryminalny

TV 4

8.55 Policjantki i Policjanci **10.55** Na ratunek 112 **11.55** Dlaczego ja? **12.55** Trudne sprawy **15.55** Łowcy Skarbów **18.00** Policjantki i Policjanci **20.00** Uroczysko **20.30** Sprawiedliwi - Wydział Kryminalny **21.30** Sprawiedliwi. Trójmiasto **22.40** Purpurowe rzeki II: Aniołowie Apokalipsy - thriller

CZWARTEK, 30.04

TVN 7

5.20 Ten moment
5.55 Szkoła - program obyczajowy
8.45 Ukryta prawda
11.55 W - 11 Wydział Śledczy - program kryminalny
14.00 Detektywi
15.00 Szpital św. Anny - serial
16.00 Sędzia Anna Maria Wesołowska
17.00 Sędzia Anna Maria Wesołowska
18.00 Opowieści małżeńskie
19.00 Ukryta prawda
20.00 Hotel Paradise
21.00 Grunt to rodzinka - komedia, Francja 2004, reż. Alain Berberian, wyk. Jean Reno, Christian Clavier, Caterina Murino, Didier Flamand, Pierre Salasca
HIT **23.00** Larry Crowne: Uśmiech losu - komediodramatt, USA 2011, reż. Tom Hanks, wyk. Tom Hanks, Julia Roberts, Bryan Cranston, Cedric the Entertainer
1.15 Hotel Paradise
2.10 Żyjąc z potworem
3.00 SOS. Ekipy w akcji
3.45 Usterka
4.20 Dorota was urządzi

TV PULS

6.00 Policjanci z Miami - serial
8.00 Kobra - oddział specjalny - serial
10.00 Triumf miłości - serial
12.00 Nie igraj z aniołem - serial
13.00 Wspaniałe stulecie - serial
14.00 Przepis na zbrodnię - serial
15.00 Lombard: Życie pod zastaw
17.00 Dzielnica strachu - serial
18.00 Lombard: Życie pod zastaw
20.00 Planeta Singli 3 - komedia romantyczna, Polska 2019, reż. Michał Chaciński, Sam Akina, wyk. Agnieszka Więdłocha, Bogusław Linda, Danuta Stenka, Maciej Stuhr
HIT **22.05** Ślub doskonały - komedia romantyczna, Polska 2023, reż. Nick Moran, wyk. Adam Woronowicz, Aleksandra Adamska, Ewa Kasprzyk, Piotr Głowacki
0.00 Nasze małe wielkie wesele - komedia, Francja 2023, reż. Frédéric Quiring, wyk. Ahmed Sylla, Barbara Bolotner, Camille Lou, Grégoire Bonnet, Marc Riso
1.45 Lombard: Życie pod zastaw
2.45 Taki jest świat

TRWAM

15.50 Ma się rozumieć **16.00** Informacje dnia **16.10** Z wędką nad wodę **16.35** Sól ziemi **17.05** Akademia pro - life **17.15** Muzyczne chwile **17.30** Odpowiedzialni za Kościół **17.55** Poczet Wielkich Polaków **18.00** Regina Coeli **18.05** Informacje dnia **18.15** Rozmowy niedokończone **19.25** Święty na każdy dzień **19.30** Każdy maluch to potrafi **19.45** Modlitwa z telefonicznym udziałem dzieci **20.00** Informacje dnia **20.20** Różaniec **20.50** Głos Polski **21.00** Apel Jasnogórski **21.20** Informacje dnia **21.40** Polski Punkt Widzenia **22.00** Głos serca **22.45** Zniewolenie **23.00** Telewizyjny Uniwersytet Biblijny

TTV

5.10 Złomowisko PL **6.00** Express **6.20** DeFacto **6.50** Diabelnie boskie - serial **7.20** Ukryta prawda **8.20** Kartoteka **9.25** Kartoteka **10.30** Detektywi **12.30** Zakup w ciemno **13.30** Zakup w ciemno **14.30** Kartoteka **15.35** Kartoteka **16.45** Express **17.00** Sport **17.05** Idź na całość **18.05** Damy i wieśniaczki. PL **19.05** Zakup w ciemno Extra **19.45** Express **20.05** Zakup w ciemno **21.05** Zakup w ciemno Extra **21.45** Express **22.00** Życie na kredycie **22.30** Życie na kredycie **23.05** Kanapowczynie **0.05** Żony Podlasia **1.05** Wakacje dla bogaczy **2.15** Dobra robota **2.40** Osadzone. Blok F - program obyczajowy

TVP 1

7.00 Transmisja Mszy Świętej
7.30 Agape Blisko Ciebie
8.00 Zaraz wracam - serial
8.30 Ranczo s.II (18) - serial
9.25 Komisarz Alex s.III (27) - serial
10.20 Ojciec Mateusz (131) - serial
11.10 Ogniem i mieczem (1) - serial
12.05 Ogniem i mieczem (2) - serial
12.55 Normandia między oceanem a niebem - film dok.
14.00 Złoty chłopak (281) - serial
15.00 Jaka to melodia?
15.35 Gra słów. Krzyżówka
16.05 Dziedzictwo (906) - serial
17.00 Teleexpress, Pogoda
17.25 Jaka to melodia?
18.20 Zaraz wracam (122) - serial
18.55 Akacjowa 38 (859) - serial
19.30 Program informacyjny 19.30
19.55 Pytanie dnia
20.10 Sport, Pogoda
20.30 Powrót (2) - serial
HIT **21.30** Zołza - komedia, reż. Tomasz Konecki, wyk. Małgorzata Kożuchowska, Artur Żmijewski, Anna Dymna, Leon Charewicz
23.15 To ja, złodziej - komedia sensacyjna, reż. Jacek Bromski, wyk. Zbigniew Dunin - Kozicki, Janusz Gajos, Daniel Olbrychski, Anna Romantowska, Jan Frycz, Krzysztof Globisz, Krystyna Feldman, Bożena Dykiel, Kinga Preis, Maciej Kozłowski
1.00 Wojna zastępcza (9) - serial
1.50 Bez znieczulenia - dramat obyczajowy, reż. Andrzej Wajda, wyk. Zbigniew Zapasiewicz, Ewa Dałkowska, Andrzej Seweryn, Krystyna Janda, Roman Wilhelmi

TVP 2

5.00 Na dobre i na złe (862) - serial
5.55 Koko - komedia, Francja, reż. Jean Girault, wyk. Louis de Funes, Mirelle Darc, Roger Dumas, Jacqueline Maillan
7.30 Pytanie na śniadanie
11.15 Kung Fu Yoga - film przygodowy, Indie, Chiny, reż. Stanley Tong, wyk. Jackie Chan, Disha Patani, Amyra Dastur, Sonu Sood
13.05 Panna młoda (84) - serial
14.00 Familiada - teleturniej
14.35 Koło fortuny - teleturniej
15.15 Szansa na sukces. Opole 2026 - Finał
16.15 Szansa na sukces. Opole 2026 - Finał
16.50 Rodzinka.pl - serial
17.20 Panna młoda (85) - serial
18.15 Va Banque (1065) - teleturniej
18.50 Jeden z dziesięciu - teleturniej
19.25 Barwy szczęścia (3370) - serial
19.55 Domowe patenty
20.05 Barwy szczęścia (3371) - serial
20.45 Kocham Cię, Polsko!
22.20 Postaw na milion (385) - teleturniej
23.10 To jest grane - magazyn muzyczny
23.45 Uciekający pociąg - dramat, USA, reż. Andriej Konczałowski, wyk. Jon Voight, Eric Roberts, Rebecca De Mornay, Stacey Picken
HIT **1.35** Szansa na miłość - film fabularny, USA, reż. Brittany Goodwin, wyk. Francesca Barker McCormick, Michael Nelson, Lucy Capri, Holden Smith
3.05 Akacjowa 38 - serial
4.50 Rodzinka.pl - serial

POLSAT

6.00 Nowy dzień
8.00 halo tu polsat
11.40 Zakochany Madagaskar - film anim.
12.15 Giganci ze stali - film sci - fi
14.55 Ogniem i mieczem - film historyczny, Polska, 1999, reż. Jerzy Hoffman, wyk. Izabella Scorupco, Michał Żebrowski, Aleksander Domogarow, Krzysztof Kowalewski,
18.50 Wydarzenia, Sport, Pogoda
19.15 Gość Wydarzeń
19.30 Sport, Pogoda
19.55 Farma
21.00 Must Be The Music

23.10 Jak zostałem gangsterem.
HIT Historia prawdziwa - film sensacyjny, Polska, 2019, reż. Maciej Kawulski, wyk. Marcin Kowalczyk, Tomasz Włosok, Joanna Szroeder, Natalia Siwiec, Jan Frycz, Adam Woronowicz, Adam Bobik, Piotr Rogucki, Janesz Chabior
2.10 Terrorysta - thriller, Wielka Brytania, 2012, reż. Hadi Hajaig, wyk. Sean Bean, Charlotte Rampling, Abhin Galeya, Thomas Burke, James Fox, Tuppence Middleton
4.40 Disco Gramy
5.25 Telezakupy TV Okazje

TVN

5.40 Uwaga!
5.55 Ukryta prawda
6.50 Kuchenne rewolucje - program kulinarno - rozrywkowy
7.45 Dzień Dobry TVN
11.30 Kuchenne rewolucje - program kulinarno - rozrywkowy
12.35 Kuchenne rewolucje - program kulinarno - rozrywkowy
13.40 Ukryta prawda
16.50 Szpital św. Anny - serial
17.55 Detektywi
19.00 Fakty, Sport, Pogoda
19.50 Uwaga!

20.00 Dungeons & Dragons.
HIT Złodziejski honor - film przygodowy, USA, Kanada, Wielka Brytania, Islandia, Australia 2023, reż. John Francis Daley, Jonathan Goldstein, wyk. Chris Pine, Michelle Rodriguez, Regé - Jean Page, Hugh Grant
22.40 Mortal Kombat - film przygodowy, USA 2021, reż. Simon McQuoid, wyk. Lewis Tan, Jessica McNamee, John Lawson, Joe Taslim
0.45 Kuba Wojewódzki
2.00 Szpital św. Anny - serial
3.00 CSI. Kryminalne zagadki Las Vegas - serial
4.35 Jak to jest zrobione? - serial
5.00 Nauka jazdy

SUPER POLSAT

6.40 SuperLudzie Extra **6.55** Na ratunek 112 **8.00** Doktor Martin **10.00** Wydarzenia 24 **10.30** Świat według Kiepskich **11.30** Twoja Twarz Brzmi Znajomo **13.30** Bitwa o palety **14.30** Hell's Kitchen - Piekielna Kuchnia **16.00** TOP CHEF **17.30** Świat według Kiepskich **19.00** Rolniczki **20.00** Kolacja w ciemno **21.00** Wojna o planetę małp - film sci-fi, USA, Kanada, 2017, reż. Matt Reeves, wyk. Andy Serkis, Woody Harrelson, Steve Zahn, Karin Konoval **23.55** Inwazja: Bitwa o Los Angeles - film sci-fi, USA, 2011, reż. Jonathan Liebesman **2.15** Backdoor - wyjście awaryjne **2.45** Świat według Kiepskich

TVP SPORT

6.05 Retro TVP SPORT **8.10** Piłka nożna - Puchar Polski - podsumowanie **11.35** Ring TVP SPORT **12.35** Piłka nożna - Liga Mistrzów, 1/2 finału **14.45** STUDIO Żużel - Indywidualne Mistrzostwa Polski Challenge 2026, Świętochłowice **15.00** Żużel - Indywidualne Mistrzostwa Polski Challenge 2026, Świętochłowice **18.00** Koszykówka - NBA - play - off **20.00** studio Piłka nożna - Betclic 1. liga **20.25** Piłka nożna - Betclic 1. liga **23.00** Sportowy Wieczór **23.30** Boks - Gala w Nogales, Meksyk - podsumowanie **1.05** Hokej na lodzie - NHL 2025 - play - off **4.05** Boks - Gala Zuffa Boxing w Las Vegas

STOPKLATKA

8.50 Mikołajek - komedia **10.50** Rodzina Addamsów - czarna komedia **13.10** Tajemnica pieczęci smoka - film przygodowy **15.30** Jutro będziemy szczęśliwi - dramat **17.50** Spacer w chmurach - melodramat **20.00** Brunet wieczorową porą - komedia **22.00** Suma wszystkich strachów - thriller

TV 4

10.50 Asterix w Brytanii - film anim. **12.35** Goście, goście - komedia fantasy **14.45** Faceci w czerni 2 - komedia sci - fi **16.40** U - 571 - dramat wojenny **19.00** Policjantki i Policjanci **20.00** A na deser... **20.05** Witajcie w dżungli - film przygodowy **22.20** Gwiazdy Kabaretu **23.25** Parszywa dwunastka - dramat wojenny

PIĄTEK, 1.05

TVN 7

5.25 Ten moment
5.55 Szkoła - program obyczajowy
8.45 Ukryta prawda
11.40 Detektywi
13.35 Miś Yogi - film familijny, USA
15.05 Mała stopa - film przygodowy
17.10 Złoto dla zuchwałych - film wojenny, USA, Jugosławia 1970, reż. Brian G. Hutton, wyk. Clint Eastwood, Telly Savalas, Don Rickles, Donald Sutherland, Carroll O'Connor
HIT **20.00** Jedna noc - komedia romantyczna, Australia 2023, reż. Callan Durlik, wyk. Eliza Taylor, Blake Richardson, Georgr Pullar, Alex McArthur
22.00 Królowa przetrwania
23.15 Mroczny Rycerz powstaje - film przygodowy, USA, Wielka Brytania 2012, reż. Christopher Nolan, wyk. Christian Bale, Tom Hardy, Marion Cotillard, Anne Hathaway
2.25 Hotel Paradise
3.15 Fachowcy
3.50 SOS. Ekipy w akcji
4.40 Dorota was urządzi - program lifestylowy

TV PULS

5.50 7 krasnoludków - Las to za mało! - film familijny, Niemcy
7.50 Jak rozmawiać z psem - komedia, USA, W. Brytania
9.40 Jak zostać kotem - film familijny, Francja, Chiny, Kanada
11.25 BFG: Bardzo Fajny Gigant - film przygodowy, USA, Indie
13.40 Mildred i mityczna pantera - film przygodowy, Nowa Zelandia 2024
15.50 Mój przyjaciel pingwin - film przygodowy, Brazylia, USA
17.50 Robin Hood: Początek - film przygodowy, USA 2018
HIT **20.00** Kickboxer - film sensacyjny, USA 1989, reż. David Worth, Mark DiSalle, wyk. Dennis Alexio, Haskell V. Anderson, Jean - Claude Van Damme
22.00 Murarz: Na granicy spisku - film sensacyjny, USA 2024, reż. Renny Harlin, wyk. Aaron Eckhart, Clifton Collins Jr, Ilfenesh Hadera, Nina Dobrev, Tim Blake Nelson
0.05 Pitbull - dramaty sensacyjny, Polska 2021, reż. Patryk Vega
2.20 Lombard: Życie pod zastaw

TRWAM

15.50 Ma się rozumieć **16.00** Informacje dnia **16.10** Natura Obiektywnie **16.40** ZNIEWOLENIE **16.55** Brat Bronisław z Dębowca **17.30** Łączy Nas Historia **17.55** Poczet Wielkich Polaków **18.00** Regina Coeli **18.05** Informacje dnia **18.15** Westerplatte Młodych **19.00** Warto zauważyć... w mijającym tygodniu **19.30** Brat Franciszek **20.00** Informacje dnia **20.20** Różaniec **20.50** Myśląc Ojczyzna **21.00** Apel Jasnogórski **21.20** Informacje dnia **21.40** Polski Punkt Widzenia **22.00** Maria - kobieta ośmiu błogosławieństw **23.00** Przegląd Katolickiego Tygodnika "Niedziela" **23.05** Zostawić ślad... **23.30** Regał

TTV

5.20 Złomowisko PL **6.10** Express **6.30** DeFacto **7.00** DeFacto **7.30** Damy i wieśniaczki. PL **8.30** Orzeł czy Reszka **9.30** 99 - Gra o wszystko. VIP **10.35** Kanapowczynie **11.35** Zakup w ciemno **13.35** Zakup w ciemno **14.35** Gogglebox. Przed telewizorem **16.45** Express **17.00** Sport **17.05** Życie na kredycie **17.35** Życie na kredycie **18.05** Damy i wieśniaczki. PL **19.05** Zakup w ciemno Extra **19.45** Express **20.05** Idź na całość **21.05** Zakup w ciemno Extra **21.45** Express **22.00** Damy i wieśniaczki. PL **23.00** 99 - Gra o wszystko. VIP **0.00** Gogglebox. Przed telewizorem **1.00** Diabelnie boskie - serial

TV6

8.45 Stuart Malutki 2 - komedia familijna **10.25** Na fali - film anim. **12.05** Kod nieśmiertelności - thriller sci - fi **14.00** Policjantki i Policjanci **15.00** Kobra - oddział specjalny **17.05** Magnum: Detektyw z Hawajów **18.00** Strażnik Teksasu **20.00** Kryminalne zagadki Miami **21.55** Kości **23.50** Wściekłość - horror sci - fi

eprasa.pl 21d1580373

TVP 1

7.00 Transmisja Mszy Świętej
7.40 Rok w ogrodzie
8.20 Pełnosprawni – magazyn
8.50 Ranczo s.II (19) – serial
9.55 Komisarz Alex s.III (28) – serial
10.55 Ojciec Mateusz (132) – serial
11.50 Ogniem i mieczem (3) – serial
12.50 Ogniem i mieczem (4) – serial
14.15 Domowe patenty
14.25 Okrasa łamie przepisy
14.55 Sanatorium miłości s.VIII – sezon 8 (8) – reality show
15.50 Piłka nożna – Puchar Polski – Finał. Górnik Zabrze – Raków Częstochowa
16.50 Teleexpress
17.00 Piłka nożna – Puchar Polski – Górnik Zabrze – Raków Częstochowa
18.40 Jaka to melodia?
19.30 Program informacyjny
20.05 Sport, Pogoda
20.25 Komisarz Alex (315) – serial
21.20 Komisarz Alex (316) – serial
22.15 Kos – film fabularny, Niemcy, Polska, reż. Paweł Maślona, wyk. Jacek Braciak, Bartosz Bielenia, Jason Mitchell, Robert Więckiewicz, Agnieszka Grochowska, Piotr Pacek, Andrzej Seweryn, Łukasz Simlat HIT
0.20 Gdzie jesteś Amando? – dramat, USA, reż. Ben Affleck, wyk. Casey Affleck, Michelle Monaghan, Morgan Freeman, Ed Harris
2.15 Zołza – komedia, reż. Tomasz Konecki, wyk. Małgorzata Kożuchowska, Artur Żmijewski, Anna Dymna
3.55 Jaka to melodia?

TVP 2

5.25 Barwy szczęścia (3367 – 3368) – serial
6.35 M jak miłość (1928) – serial
7.30 Pytanie na śniadanie
11.30 Górna półka smaku
12.10 W poszukiwaniu dobrego filmu – magazyn
12.45 Kolekcja – Ewa Kuryluk – felieton
13.05 Panna młoda (85) – serial
14.00 Familiada – teleturniej
14.35 Koło fortuny – teleturniej
15.15 Szansa na sukces. Opole 2026 – Poparzeni Kawą Trzy
16.20 Na dobre i na złe (991) – Moja Nemezis – serial
17.20 Panna młoda (86) – serial
18.15 Va Banque (954) – teleturniej
18.50 Słowo na niedzielę
19.00 Informacje kulturalne
19.25 Rodzinka.pl s.XVII – serial
20.00 Rodzinka.pl s.XVIII – serial
20.30 The Voice Kids s. IX – Bitwa – widowisko muzyczne
22.05 The Voice Kids s. IX – Bitwa Sing off – widowisko muzyczne
22.50 Gabi Drzewiecka zaprasza – magazyn muzyczny
23.45 Kino relaks – Co się zdarzyło w Las Vegas – komedia, USA, reż. Tom Vaughan, wyk. Cameron Diaz, Ashton Kutcher, Rob Corddry, Lake Bell HIT
1.25 Uciekający pociąg – dramat, USA, reż. Andriej Konczałowski, wyk. Jon Voight, Eric Roberts, Kyle T. Heffner, John P. Ryan, Stacey Picren
3.15 Akacjowa 38 – serial
4.05 Rodzinka.pl – serial

POLSAT

6.00 Nowy dzień
8.00 halo tu polsat
11.40 Ewa gotuje
12.15 Karate Kid 2 – film familijny, USA, 1986, reż. John G. Avildsen
14.50 Shrek – film anim.
16.40 Serce nie sługa – komedia romantyczna, Polska, 2018, reż. Filip Zylber, wyk. Paweł Domagała, Roma Gąsiorowska - Żurawska, Magdalena Różczka, Borys Szyc
18.50 Wydarzenia
19.15 Prezydenci i Premierzy
19.30 Sport, Pogoda
19.55 Kabaret na żywo. – Chyba Czesuaf

22.00 Psy 3. W imię zasad – film sensacyjny, Polska, 2019, reż. Władysław Pasikowski, wyk. Bogusław Linda, Marcin Dorociński, Cezary Pazura, Jan Frycz, Sebastian Fabijański, Tomasz Schuchardt, Mirosław Baka, Artur Żmijewski HIT
0.50 Nie zadzieraj z fryzjerem – komedia, USA, 2008, reż. Dennis Dugan, wyk. Adam Sandler, John Turturro, Emmanuelle Chriqui, Nick Swardson
3.10 Świat według Kiepskich
4.40 Disco Gramy

TVN

5.40 Uwaga!
5.55 Ukryta prawda
6.50 Kuchenne rewolucje – program kulinarno - rozrywkowy
7.45 Dzień Dobry TVN
11.35 Na Wspólnej Omnibus – serial
13.35 Dennis rozrabiaka – komedia
15.40 Rodzina od zaraz – film familijny, USA 2018, reż. Sean Anders, wyk. Mark Wahlberg, Rose Byrne, Isabela Merced, Gustavo Escobar
18.00 Kuchenne rewolucje
19.00 Fakty, Sport, Pogod
19.25 Mam talent prosto ze sceny
19.45 Mam talent

22.20 Imprezowi rodzice – komedia, USA 2019, reż. Fred Wolf, wyk. Alec Baldwin, Salma Hayek, Jim Gaffigan, Joe Manganiello, Treat Williams HIT
0.15 Amnezja – film sensacyjny, USA, Niemcy 2004, reż. Philip Kaufman, wyk. Ashley Judd, Samuel L. Jackson, Andy Garcia, David Strathairn, Russell Wong
2.15 Szpital św. Anny – serial
3.00 Uwaga!
3.15 CSI: Kryminalne zagadki Las Vegas – serial
4.45 Jak to jest zrobione – serial

SUPER POLSAT

6.40 SuperLudzie **7.15** Byli sobie podróżnicy **10.00** Piotruś Królik 2: Na gigancie - komedia familijna **11.55** Świat według Kiepskich **15.00** Złomiarze **17.00** Świat według Kiepskich **19.00** Kolacja w ciemno **21.10** Anakonda - thriller, Brazylia, Peru, USA, 1997, reż. Luis Llosa, wyk. Jennifer Lopez, Ice Cube, Jon Voight, Eric Stolz, Owen Wilson, Jonathan Hyde **22.55** Wojna o planetę małp - film sci - fi, USA, Kanada, 2017, reż. Matt Reeves, wyk. Andy Serkis, Woody Harrelson, Steve Zahn, Karin Konoval, Amiah Miller **1.55** Backdoor - wyjście awaryjne **2.25** Świat według Kiepskich **4.00** Nasz nowy dom

TVP SPORT

8.20 Hokej na lodzie - NHL 2025 - play - off **9.30** Kamerą TVP SPORT **10.00** Piłka nożna - Puchar Polski - 1/2 finału **11.20** Mundial 2026 - Legendy miejskie - San Francisco **11.55** Piłka nożna kobiet - 19. kolejka: Pogoń Szczecin - Czarni Sosnowiec **14.00** Lekkoatletyka - MŚ sztafet, Gabrone, Botswana **17.00** Piłka nożna - Puchar Polsk - Finał: Górnik Zabrze - Raków Częstochowa **19.30** NBA Action **20.05** Lekkoatletyka - MŚ sztafet, Gabrone, Botswana **22.00** Sportowy Wieczór **22.30** Piłka nożna - Puchar Polski - Warszawa, Stadion Narodowy - Finał: Górnik Zabrze - Raków Częstochowa

STOPKLATKA

6.00 Komisarz Rex - serial **9.55** Hudson i Rex - serial **11.55** Flintstonowie: Niech żyje Rock Vegas! - komedia familijna **13.50** Ścigany - komedia **15.40** Kongo - film przygodowy **17.50** Francuski pocałunek - komedia romantyczna **20.00** Ślepa furia - film sensacyjny **21.55** Kodeks sprawiedliwego - film sensacyjny

TV 4

6.00 Łowcy Skarbów. Kto da więcej **7.00** Galileo **9.05** JesteśmyDlaDzieci **9.30** A na deser... **9.35** Galileo **12.35** Mini Galileo **12.55** Kod nieśmiertelności - thriller sci - fi **14.55** Policjantki i Policjanci **20.00** Sprawiedliwi - Wydział Kryminalny **22.00** Sprawiedliwi - Wydział Kryminalny **0.00** Gwiazdy Kabaretu

SOBOTA, 2.05

TVN 7

5.10 Szkoła – program obyczajowy
6.00 Wiza na miłość: pierwsze spotkanie
7.00 Bugs Bunny Builders – anim.
7.30 Batman – film przygodowy, USA 1989, reż. Tim Burton
10.00 Ukryta prawda
15.00 Detektywi
17.55 Blueback – film przygodowy
20.00 Lara Croft Tomb Raider: Kolebka życia – film przygodowy, USA, Niemcy, Japonia, Wielka Brytania, Holandia 2003, reż. Jan De Bont, wyk. Angelina Jolie, Gerard Butler, Christopher Barrie, Noah Taylor, Djimon Hounsou HIT
22.25 Super – film przygodowy, USA 2011, reż. J.J. Abrams, wyk. Joel Courtney, Elle Fanning, Amanda Michalka, Kyle Chandler
0.45 Ukryta gra – film sensacyjny, Polska, USA 2019, reż. Łukasz Kośmicki, wyk. Bill Pullman, Lotte Verbeek, James Bloor, Robert Więckiewicz
2.40 Żyjąc z potworem
3.30 Usterka
4.05 Fachowcy

TV PULS

6.00 Kobra – oddział specjalny – serial
9.00 Taki jest świat
9.25 Wojciech Cejrowski. Boso
10.00 Lombard: Życie pod zastaw
12.00 Lombard: Życie pod zastaw
14.00 Lombard: Życie pod zastaw
15.00 Lombard: Życie pod zastaw
16.00 Lombard: Życie pod zastaw
17.00 Lombard: Życie pod zastaw
18.00 Lombard: Życie pod zastaw
19.00 Lombard: Życie pod zastaw
20.00 Twierdza – thriller, USA 1996, reż. Michael Bay, wyk. Sean Connery, Nicolas Cage, Ed Harris, William Forsythe HIT
22.50 Człowiek w ogniu – dramat sensacyjny, USA 2004, reż. Tony Scott, wyk. Christopher Walken, Dakota Fanning, Denzel Washington, Giancarlo Giannini, Marc Anthony, Mickey Rourke
1.55 Raport Pelikana – film sensacyjny, USA 1993, wyk. Denzel Washington, John Heard, Julia Roberts, Sam Shepard
5.00 Dyżur
5.35 Taki jest świat

TRWAM

15.00 Dzielna niewiasta **15.15** Mateczniki Polskości **15.30** Wierzę w Boga **16.00** Informacje dnia **16.10** Historia PL **17.00** Polka **17.30** Przełamując bariery **17.55** Poczet Wielkich Polaków **18.00** Regina Coeli **18.05** Informacje dnia **18.15** W naszej Rodzinie **19.25** Święty na każdy dzień **19.30** Manna z Nieba **19.45** Modlitwa z telefonicznym udziałem dzieci **20.00** Informacje dnia **20.20** Różaniec **20.50** Myśląc Ojczyzna **21.00** Apel Jasnogórski **21.20** Informacje dnia **21.40** Polski Punkt Widzenia **22.00** Warto być ojcem **22.15** Głos serca **23.00** Odpowiedzialni za Kościół **23.30** Muzeum 303

TTV

5.05 Back to school. Prawdziwy egzamin **5.55** Usterka **6.25** Express - informacje **6.45** Ciężarówką przez Indie **7.45** Damy i wieśniaczki. PL **8.45** Gogglebox. Przed telewizorem **9.45** Express, Pogoda **10.05** Nic do zgłoszenia **12.05** Zakup w ciemno Extra **12.35** Zakup w ciemno **14.40** Zakup w ciemno **15.45** Express, Pogoda **16.05** Idź na całość **17.05** Zakup w ciemno Extra **17.45** Express, Pogoda **18.05** Kanapowczynie **19.05** Zakup w ciemno Extra **19.45** Express, Pogoda **20.00** Idź na całość **21.00** Gogglebox. Przed telewizorem **22.00** Boys, boys, boys **23.00** Gogglebox. Przed telewizorem

TV6

6.00 Jeźdźcy smoków na końcu świata **7.55** Na fali - film anim. **9.35** Cobra Kai **11.10** Magnum: Detektyw z Hawajów **114.00** Poirot **15.00** Poirot **16.10** Columbo **20.00** CSI: Kryminalne zagadki Miami **21.00** CSI: Kryminalne zagadki Miami **22.00** Kości **23.00** Kości **0.00** Babylon A.D. - film sci - fi

TVP 1

7.00 Transmisja Mszy Świętej
8.00 Tydzień
8.30 Życie po Sanatorium miłości
8.55 Alternatywy 4 (4) – serial
10.00 Ojciec Mateusz (447) – serial
11.00 Między ziemią a niebem
11.45 Święto Konstytucji 3 Maja
13.25 Kapral Wojtek – film anim.
14.25 Dom (14) – Ta mała wiolonczelistka – serial
16.05 Dziedzictwo (907) – serial
17.00 Teleexpress, Pogoda
17.35 Daję słowo – Maciej Orłoś – Andrzej Seweryn – talk - show
18.40 Jaka to melodia?
19.30 Program informacyjny 19.30
19.55 Pytanie dnia
20.05 Sport, Pogoda
20.25 Wojna zastępcza (10) – Eksplozja – serial
21.25 Sanatorium miłości s.VIII – sezon 8 (9) – reality show
22.20 Życie po Sanatorium miłości
22.50 Zanim się pojawiłeś – film obyczajowy, USA, reż. Thea Sharock, wyk. Emilia Clarke, Sam Claflin, Janet McTeer HIT
0.40 Kos – film fabularny, Niemcy, Polska, reż. Paweł Maślona, wyk. Jacek Braciak, Bartosz Bielenia, Jason Mitchell, Robert Więckiewicz, Agnieszka Grochowska, Piotr Pacek, Andrzej Seweryn, Łukasz Simlat, Matylda Giegżno
2.45 Gdzie jesteś Amando? – dramat, USA, reż. Ben Affleck, wyk. Casey Affleck, Michelle Monaghan, Morgan Freeman, Ed Harris
4.40 Jaka to melodia?

TVP 2

4.50 Barwy szczęścia (3369 – 3371) – serial
6.30 M jak miłość (1929) – serial
7.30 Pytanie na śniadanie
11.10 Domowe patenty
11.20 Jak to się mówi, czyli Kasia u Bralczyka
11.50 The Voice Kids s. IX – Bitwa – widowisko muzyczne
13.20 The Voice Kids s. IX – Bitwa Sing off – widowisko muzyczne
14.00 Familiada – teleturniej
14.35 Koło fortuny – teleturniej
15.10 Szansa na sukces. Opole 2026 –zwycięzcy The Voice of Poland
16.15 Tak to leciało! – teleturniej
17.15 Program rozrywkowy
18.20 Pan Mama (53) – Bałagan – serial
18.55 Kocham Cię, Polsko! s.XII – zabawa quizowa
20.20 Postaw na milion (386) – teleturniej
21.20 Kwiatki Polskie duże – widowisko publicystyczne
22.15 Obwiniony – dramat, Wielka Brytania, reż. Philip Barantini, wyk. Lauryn Ajufo, Nitin Ganatra, Chaneil Kular, Frances Tomelty HIT
23.50 Krucjata s.II – Znak bliźniąt (7) – serial
0.45 Co się zdarzyło w Las Vegas – komedia, USA, reż. Tom Vaughan, wyk. Cameron Diaz, Ashton Kutcher, Lake Bell
2.25 Akacjowa 38 – serial
3.15 Rodzinka.pl – serial
3.40 Rodzinka.pl – serial

POLSAT

6.00 Nowy dzień
8.00 halo tu polsat
10.50 Małolaty na obozie – komedia familijna, USA, 2007
12.45 Percy Jackson: Morze potworów – film przygodowy, USA, 2013
15.10 Mastercard Off Camera 2026 – Gala Wręczenia Nagród
16.10 Król Artur – film przygodowy, USA, Irlandia, 2004
18.50 Wydarzenia, Sport, Pogoda
19.35 Państwo w Państwie
19.55 Dancing with the Stars. Taniec z Gwiazdami

22.50 Siostry – komediodramat, USA, 2007, wyk. Toni Collette, Cameron Diaz, Shirley MacLaine, Anson Mount, Richard Burgi, Candice Azzara, Brooke Smith, Mark Feuerstein HIT
1.35 Być jak Kazimierz Deyna – film obyczajowy, Polska, 2012, reż. Anna Wieczur - Bluszcz, wyk. Aleksander Staruch, Marcin Korcz, Gabriela Muskała, Przemysław Bluszcz, Jerzy Trela, Ireneusz Czop, Małgorzata Socha, Michał Piela, Piotr Głowacki, Maria Gładkowska
3.55 Świat według Kiepskich

TVN

5.40 Uwaga!
5.55 Ukryta prawda
6.50 Bitwa o gości
7.45 Dzień Dobry TVN
11.35 Co za tydzień
12.20 Mam talent
14.55 Koniec świata, czyli kogel mogel IV – komedia
16.50 Nie lubię poniedziałku – komedia, Polska 1971
19.00 Fakty, Sport, Pogoda
19.45 The Traitors. Zdrajcy

21.30 Polityka – film obyczajowy, Polska 2019, reż. Patryk Vega, wyk. Iwona Bielska, Ewa Kasprzyk, Anna Karczmarczyk, Marcin Bosak, Janusz Chabior, Andrzej Grabowski, Daniel Olbrychski, Maciej Stuhr, Zbigniew Zamachowski HIT
0.05 John Wick III – film sensacyjny, USA, Ukraina, Włochy 2019, reż. Chad Stahelski, wyk. Keanu Reeves, Halle Berry, Ian McShane, Laurence Fishburne, Mark Dacascos, Anjelica Huston
2.30 Superwizjer
3.10 Szpital św. Anny – serial
4.00 Uwaga!
4.15 CSI: Kryminalne zagadki Las Vegas – serial

SUPER POLSAT

6.40 SuperLudzie **7.15** Byli sobie podróżnicy **10.00** SuperMocni **10.30** SuperMocni **11.00** Hop - film familijny, USA, 2011, reż. Tim Hill **13.10** Salon piękności - komedia **15.25** Uncharted - film przygodowy **17.55** Świat według Kiepskich **19.00** Randka w ciemno **21.00** Bez urazy - komedia, USA, 2023, reż. Gene Stupnitsky, wyk. Jennifer Lawrence, Andrew Barth Feldman, Laura Benanti, Matthew Broderick, Natalie Morales, Scott MacArthur **23.10** Zła kobieta - komedia, USA, 2011, reż. Jake Kasdan, wyk. Cameron Diaz, Jason Segel, Justin Timberlake, Lucy Punch **1.00** Backdoor - wyjście awaryjne

TVP SPORT

5.45 Piłka nożna - Puchar Polski - Warszawa, Stadion Narodowy - Finał: Górnik Zabrze - Raków Częstochowa **7.55** Lekkoatletyka - Maraton Praga **10.45** Futbol Totalny **11.55** Piłka nożna: Sandecja Nowy Sącz - Podhale Nowy Targ **14.00** Lekkoatletyka - MŚ sztafet, Gabrone, Botswana **17.20** Piłka nożna - Puchar Polski - Warszawa, Stadion Narodowy - Finał: Górnik Zabrze - Raków Częstochowa **19.30** Mundial 2026 - Legendy miejskie - San Francisco **20.10** Piłka nożna: Stal Rzeszów - Wisła Kraków **22.15** Sportowy Wieczór **23.00** Koszykówka mężczyzn - NBA - play - off, 1. runda

STOPKLATKA

6.00 Komisarz Rex - serial **9.55** Hudson i Rex - serial **12.55** Rodzina Addamsów - czarna komedia **15.00** Znachor - dramat **17.45** Lot Feniksa - thriller, USA **20.00** Ucieczka z Alcatraz - thriller, USA **22.15** Spacer w chmurach - melodramat, Meksyk, USA **0.35** Przepraszam, czy tu biją? - film sensacyjny

TV 4

6.00 Łowcy Skarbów. Kto da więcej **6.55** Kataklizmy, które wstrząsnęły światem **9.05** Galileo **12.05** Asterix w Brytanii - film anim. **13.50** Faceci w czerni 2 - komedia sci - fi **15.40** Goście, goście - komedia fantasy **17.55** Uroczysko **20.00** Sprawiedliwi. Trójmiasto **0.00** STOP Drogówka

NIEDZIELA, 3.05

TVN 7

5.15 Szkoła – program obyczajowy
6.00 Wiza na miłość: pierwsze spotkanie
6.55 Bugs Bunny Builders – anim.
7.40 Dora i miasto złota – film przygodowy, USA, Australia
9.45 Ukryta prawda
14.45 Detektywi
17.40 Lara Croft Tomb Raider: Kolebka życia – film przygodowy, USA, Niemcy, Japonia
20.00 Godzilla – film przygodowy, USA, Japonia 2014, reż. Gareth Edwards, wyk. Aaron Taylor - Johnson, Elizabeth Olsen, Bryan Cranston, Ken Watanabe, Juliette Binoche HIT
22.30 Na własną rękę – film sensacyjny, USA 2002, reż. Andrew Davis, wyk. Arnold Schwarzenegger, Francesca Neri, Elias Koteas, Cliff Curtis
0.45 Grunt to rodzinka – komedia, Francja 2004, reż. Alain Berberian, wyk. Jean Reno, Christian Clavier, Caterina Murino, Didier Flamand, Pierre Salasca
2.30 Żyjąc z potworem
3.20 Usterka

TV PULS

6.00 Kobra – oddział specjalny – serial
7.00 Don Matteo: Boski detektyw – serial
10.30 Robin Hood: Faceci w rajtuzach – komedia, USA 1993
12.40 Mildred i mityczna pantera – film przygodowy, Nowa Zelandia 2024, reż. Ant Timpson
14.55 Pies – komedia, USA 2022, reż. Channing Tatum, Reid Carolin
17.00 Forrest Gump – film obyczajowy, USA 1994, reż. Robert Zemeckis, wyk. Gary Sinise, Mykelti Williamson, Robin Wright, Sally Field, Tom Hanks
20.00 Mechanik: Prawo zemsty – film sensacyjny, USA 2011, reż. Simon West, wyk. Jason Statham, Ben Foster, Tony Goldwyn, Donald Sutherland HIT
21.55 Osaczony – thriller, USA, Niemcy 2005, reż. Florent Siri, wyk. Ben Foster, Bruce Willis, Jimmy Bennet, Jonathan Tucker, Kevin Pollak, Michelle Horn
0.10 Badh – film akcji, Francja 2025, reż. Guillaume de Fontenay
2.05 Dyżur

TRWAM

16.10 Koncert życzeń **16.50** Mateczniki Polskości **17.00** Żyłem blisko świętego **17.30** Sól ziemi **17.55** Poczet Wielkich Polaków **18.00** Regina Coeli **18.05** Informacje dnia **18.15** Rozmowy niedokończone **19.25** Święty na każdy dzień **19.30** Baśniowy teatr lalek **20.00** Informacje dnia **20.20** Różaniec **20.50** Myśląc Ojczyzna **21.00** Apel Jasnogórski **21.20** Informacje dnia **21.40** Retrospekcja **21.45** Stan Bezpieczeństwa Państwa **21.55** Święty na każdy dzień **22.00** Mocni Jego mocą **22.30** Muzyczne chwile **22.45** Jak wygrać małżeństwo? **23.00** Jak my to widzimy **23.30** Tam, gdzie Bóg płacze

TTV

5.10 Diabelnie boskie - serial **5.35** Żony Podlasia **6.25** Express - informacje **6.45** Nic do zgłoszenia **8.45** Ciężarówką przez Indie **9.45** Express, Pogoda **10.05** Idź na całość **11.05** Zakup w ciemno **12.35** Boys, boys, boys **13.35** Gogglebox. Przed telewizorem **14.35** Kanapowczynie **15.45** Express **16.05** Idź na całość **17.05** Życie na kredycie **17.45** Express **18.05** Życie na kredycie **18.40** Damy i wieśniaczki. PL **19.45** Express **20.00** Zakup w ciemno **21.00** Gogglebox. Przed telewizorem **22.00** Żony Podlasia **23.00** Nic do zgłoszenia **0.00** Damy i wieśniaczki. PL **1.00** Back to school. Prawdziwy egzamin

TV6

6.00 Więzienie **6.30** Columbo **10.20** Poirot **12.35** Wyspa piratów - film przygodowy **15.00** Policjantki i Policjanci **18.00** Strażnik Teksasu **20.00** CSI: Kryminalne zagadki Miami **22.00** Kości **23.00** Kości **23.55** Nagi instynkt - thriller **2.35** Kochane pieniądze **3.35** Kochane pieniądze

eprasa.pl 21d1580373

HOROSKOP

WODNIK

W poniedziałek i wtorek dobra passa, przekonasz innych do swoich zamierzeń. W środę i czwartek zyskasz przyjaciół, a w pracy nie będą mieć dla ciebie słów uznania. W piątek spełnią się plany i marzenia, daj sobie czas na to, co najważniejsze, inne sprawy odłóż na potem - nic się nie stanie. Weekend może być czasem próby dla nowego uczucia. Zadbaj o spokój, ciekawe tematy do rozmów, rozrywkę.

RYBY

W poniedziałek pamiętaj o swoim bezpieczeństwie. Nie szukaj przygód. Niech ci się nie zachce zgrywać bohatera. Zaufaj teraz intuicji. We wtorek przypływ gotówki, ale i wytężonej pracy. Ktoś dotąd dość oficjalny i chłodny wobec ciebie nagle stanie się przyjacielski - i będzie to obiecujący początek. W środę i czwartek trzeba zakasać rękawy i nadrobić zaległości. Weekend pracowity, ale ucieszy cię to.

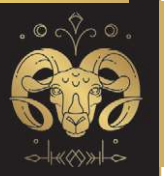

BARAN

W poniedziałek i wtorek czekają cię spore wyzwania. Sprostasz im, jeśli poprosisz o pomoc. W środę emocje wezmą górę - uważaj, by nie powiedzieć za dużo. Może niektóre sprawy warto jednak zachować w tajemnicy... W czwartek i piątek w pracy postęp, w domu spokój. Sporo miłych spotkań z przyjaciółmi. W weekend chyba nie uda ci się uniknąć większych zakupów i porządków w domu.

BYK

W poniedziałek uważaj na siebie i osoby sobie podległe. Wykorzystaj logikę i spokój, bo sprawy będą wyglądały trochę inaczej, niż są w rzeczywistości. We wtorek, środę i czwartek masz wszelkie przesłanki, by wybrnąć z kłopotów, zarobić pieniądze, zdobyć czyjeś uznanie lub... serce. Interesy i praca będą teraz dominować. W piątek łatwo dogadasz się z kimś dotąd „trudnym". Weekend masz pełen miłych wrażeń i działania.

BLIŹNIĘTA

W poniedziałek bardzo dokładnie wywiązuj się z tego, co obiecałeś i nie narażaj się nikomu. Wieczór spędź w domu, nie szukaj przygód. We wtorek i środę miłość może zapukać do samotnych, a doskonały biznes objawić się tym, którzy cierpią na brak pracy i pieniędzy. Czwartek i piątek będą wypełnione bieganiną, pilnymi sprawami. Uda się je załatwić. W weekend w końcu odpoczniesz.

RAK

W poniedziałek trzeba mieć oczy dookoła głowy. Sporo spraw będzie wymagało bardzo uważnego i szybkiego rozwiązania. Unikaj tłumów, nie wdawaj się w gorące spory. We wtorek i środę łatwiej będzie okazywać uczucia, a wszelkie konflikty warto gasić w zarodku. W pracy w czwartek czeka cię uznanie. W piątek ciągły pośpiech cię zmęczy. W weekend zadbaj głównie o siebie.

LEW

W poniedziałek będziesz nastawiony bojowo, a krytycznych uwag los ci nie oszczędzi. Nie daj się zbić z tropu, pamiętaj o swoich mocnych stronach. Nie wdawaj się teraz w spory. We wtorek udane posunięcia w sprawach mieszkaniowych, krok do przodu w karierze, możesz też wejść do grupy, o której od dawna marzyłeś. Od środy do piątku spokój, cisza, wypełnianie obowiązków. W weekend będzie niezwykle romantycznie.

PANNA

W poniedziałek ktoś, za kim nie przepadasz, okaże się bardzo pomocny. Uważaj za kierownicą, unikaj sporów. We wtorek i środę nie kieruj się w ocenie stereotypami, dostrzeż to, co ludzie skrywają. Ktoś bardzo chce się z tobą zaprzyjaźnić - nie przegap tego. W czwartek i piątek trzeba się sporo ruszać, biegać, załatwiać. Weekend spokojny, twórczy, pojawią się sprawy do przemyślenia.

WAGA

W poniedziałek i wtorek kłopotliwe mogą okazać się kontakty z innymi. Nadepniesz komuś na odcisk, pojawią się stare sprawy, podmiecione pod dywan. Przyznaj się do błędu, a szybko wyjdziesz na prostą. W środę i czwartek sprawnie rozdzielisz pracę, znajdziesz czas dla siebie i ukochanych osób. W piątek miły odpoczynek i ciekawe rozmowy. W weekend będziesz tytanem działania.

SKORPION

W poniedziałek nie mów tego, co ślina na język przyniesie. Panuj nad sobą we wszystkich dziedzinach życia. To nie jest dobry czas na pokazywanie, kto tu rządzi. We wtorek i środę zdobędziesz uznanie kogoś, do kogo ciągnie cię serce. Nie wstydź się uczuć. W czwartek i piątek zainteresujesz się czymś niezwykłym, ktoś powie coś miłego, co na długo zapadnie ci w pamięć. Weekend rodzinny i spokojny.

STRZELEC

W poniedziałek dasz się poznać od najlepszej strony. Uważaj jednak na pochlebców, unikaj przygodnych kontaktów. We wtorek i środę zmiany w domu. Dobre czy złe - to zależy od twojej interpretacji. Ostatecznie wyjdą ci na zdrowie. W czwartek i piątek poczujesz zew wolności, chęć wyrwania się za wszelką cenę i zerwania z rutyną. Tylko czy cena nie jest za wysoka? Weekend bardzo pracowity.

KOZIOROŻEC

W poniedziałek i wtorek poczujesz się wolną osobą. Ale to jeszcze nie koniec pracy nad pewnym ważnym zadaniem - nie zapomnij dopracować szczegółów. Sukces będzie wtedy wyraźniejszy. W środę i czwartek będzie się wiele działo. Uda ci się do swoich racji przekonać innych. Na solidnych podstawach zaczniesz tworzyć coś nowego. W weekend będziesz panem sytuacji. Zadbaj o ruch na powietrzu i więcej snu.

Gimnastyka umysłu z Super Tygodniem

Niewola u Turków		Uczucie skrępowania	Utrwalał władzę ludową	Gokart na torze / Sprzęt pingpongisty		Zbigniew, polityk	Kurtyzana E. Zoli	Choroba krwi, blednica	Język danego narodu
Dekoracja z dziur	7			2	Wyspa obok Wolina	3			15
Włoskie imię męskie									
					Bańka na płyny				
Plac miejski / Kolce alpinisty			17		Barack, prezydent	18			
Od niego do mety	Dawny atrybut papieża	8	Część partii brydża		Odkryty przez małżeństwo Curie		Układ kart w pokerze	14	Mowa środowiskowa
					Majątek oblubienicy	1			
Taniec rodem z Brazylii		Dziura w ścianie					Gaśnięcie, kres życia	Niejeden w spiżarni	
	20				Faza rozwoju motyla				16
Cierń w małym palcu		Błazen w talii kart	4	Arab w stadninie / Nowy fragment tekstu, ustęp			10		
					Dopisek na marginesie	9			
Dzień Popielca	Matematyczny ukośnik		Część należnego łupu	5	Hodowlany pełen karpi		Rura do odwadniania	Deska łącząca krokwie	Fusy po wypitej kawie
12					Janusz, lekkoatleta			6	
Rów na polu walki					Balkon na parterze				
Lokum złodziei, pijaków			13			Jedna z liter greckich			
Ezaw dla Jakuba					Bardzo twardy metal	19		11	

Litery z pól ponumerowanych utworzą rozwiązanie końcowe.

1	2	3	4	5	6	7	8	9	10	11	12	13	14	15	16	17	18	19	20

Sudoku

9			2	7		1		
2				3		9		
1			9		8	2		
	9		8					1
8	4	7		6				
3	6			9	2			7
7								3
	2				3	7		
		3		8		4	2	5

Wykreślanka

P	P	K	A	W	A	N	T	A	Ż	Ę	N	U	K	I	Z	D	U	R	G	Y
J	A	D	K	I	L	Ź	U	R	G	A	R	O	Ó	Y	T	D	V	D	N	B
H	L	S	T	R	Ę	V	L	Ż	C	W	A	D	Ż	W	W	Z	R	Y	X	Y
C	C	O	J	G	T	A	W	Z	T	O	Q	B	X	I	Ą	J	B	T	F	M
Y	Y	U	A	O	D	E	E	S	Ą	Q	W	Ł	S	G	Ź	S	R	S	I	Ń
K	S	Ł	Z	O	N	L	Ś	P	K	S	Z	Y	F	R	O	G	R	A	M	A
L	A	M	T	R	N	A	A	R	O	A	U	Ś	T	Ż	Ż	R	R	L	Ł	T
O	H	E	C	I	B	K	T	A	I	P	Ź	N	N	B	S	O	W	P	Z	S
P	M	Ł	C	P	W	I	Ż	W	C	U	Ć	I	S	O	W	A	Ó	V	G	Y
Q	S	T	Ę	U	Ś	D	S	K	Ę	T	Ź	K	C	O	Ż	O	U	Ą	A	Z
C	W	T	K	C	Ź	G	K	A	I	S	P	J	Ś	D	M	Y	S	Ś	G	R
O	S	S	P	Ł	E	P	Ł	J	P	L	C	Ć	Ś	T	Ó	M	K	H	A	P

Słowa do odnalezienia:

awantaż, cyklop, gruźlik, metoda, miarowość, naczelnictwo, nożyk, odbłyśnik, pasibrzuch, pasjonat, pięciokąt, plastyd, przystań, rudzik, skuwka, sprawka, stupa, stęp, szyfrogram, zgaga

eprasa.pl 21d1580373