ISSN 1642-8129
INDEKS 368261

super tydzień włodawski

Nr 6 (1105)

PONIEDZIAŁEK–NIEDZIELA • 6 - 12 lutego 2023 r. • Cena 3,80 zł (w tym 5% VAT)

LOOMBARD
POŻYCZKI OD RĘKI
POD ZASTAW WSZYSTKIEGO
czynne 7dni 8-20
Włodawa
Rynek 2
82 572 64 30

SZEŚĆ OSÓB ZATRZYMANYCH. TRZY WPADŁY W POWIECIE WŁODAWSKIM

UDERZYLI W NARKOBIZNES!

3

PROTEST W OKOPACH TRWAŁ PRAWIE DWA DNI NA 14 - 17 LUTEGO PLANOWANY JEST KOLEJNY

2

„TO JEST CHŁOPSKI BUNT, TO JEST WETO LUDOWE”

CIEMNO JAK NA PRZEJŚCIU DLA PIESZYCH...

8

WŁODAWIANIE ALARMUJĄ: PO ZMROKU JEST BARDZO NIEBEZPIECZNIE!

POLICJA USTALA, KTO ZDEWASTOWAŁ PRZYRODĘ NAD BUGIEM

KOGO CZEKA „ŚCIĘCIE” ZA TAKIE CIĘCIE?

17

KOMPLEKSOWE ZAOPATRZENIE UPRAWY DYNI
◆nasiona
◆maszyny
◆skup
◆sprzedaż
AGRO RADEK
www.agroradek.eu
Zapraszamy do kontaktu 667 306 679

WYŻSZE OPŁATY NADAL PODGRZEWAJĄ ATMOSFERĘ

NA SESJI MIEJSKIEJ BYŁO BARDZO CIEPŁO

8

SĄ PIENIĄDZE NA AL. PIŁSUDSKIEGO

NA JEZDNI I POBOCZACH GŁÓWNEJ MIEJSKIEJ ULICY MA BYĆ CZYŚCIEJ

4

eprasa.pl 21e290a5d1

Masz problem? Zadzwoń!
tel. 82 565 27 05, 565 44 30 POMOŻEMY!

POWIAT CHEŁMSKI Protest w Okopach trwał prawie dwa dni. 14-17 lutego ma być kolejny.

„To jest chłopski bunt, to jest weto ludowe”

Takimi słowami przewodniczący zgromadzenia rolników rozpoczął w miniony czwartek protest w gminie Dorohusk. Do północy w piątek zablokowane było skrzyżowanie krajowej „dwunastki” i drogi wojewódzkiej Hrubieszów-Włodawa. Rolnicy wybrali tę formę sprzeciwu wobec braku odpowiednich działań rządu związanych z napływem tak zwanego zboża technicznego z Ukrainy.

Organizatorem protestu było Zamojskie Towarzystwo Rolnicze. Podobne akcje trwały jednocześnie w kilku innych przygranicznych miejscowościach. Na początku zgromadzenia wyemitowano materiał z wypowiedziami wicepremiera i ministra rolnictwa **Henryka Kowalczyka**, który wielokrotnie zapewniał, że polscy rolnicy nie stracą na przetrzymaniu zbóż we własnych spichlerzach.

- Zostaliśmy postawieni przed tym, że zamiast odpoczywać, przygotowywać maszyny i myśleć o strategii ochrony upraw, musimy dziś stać tutaj. To nie jest tak, że jesteśmy pazerni. Chcemy pomagać sąsiadom dotkniętym wojną. Jesteśmy tu jednak, bo boimy się o los naszych gospodarstw, rodzinnych gospodarstw. Poszczególne rządy, a ten szczególnie, szedł do wyborów z takimi hasłami. Tymczasem zdradzono nas na każdym z możliwych pól - mówił przewodniczący zgromadzenia **Wiesław Gryn**, wiceprezes Zamojskiego Towarzystwa Rolniczego.

Wiele razy powtórzył, że rolnictwo jest jak długodystansowiec. W tym sektorze gospodarki nie może być prowadzona polityka od wyborów do wyborów. Kapitałem są ludzie, którzy przekazują ziemię, wiedzę i doświadczenia następnym pokoleniom, które potrzebują również wsparcia państwa. Rolnikiem nikt się nie stanie z dnia na dzień, zmieniając zawód.

- Tymczasem okazało się, że nasze produkty są niepotrzebne. Musimy martwić się, co zrobić z pszenicą i jak ją sprzedać w korzystnej cenie. Pytam się, gdzie my jesteśmy? Jak minister nie wstydzi się tak kłamać? Czy chodziło o to, abyśmy nie zapełniali magazynów, żeby dać oddech Ukrainie? Ja to nawet rozumiem i niechby tak było. Tylko dzisiaj są one pełne i zalane bylejakością. Protestujemy, bo chodzi o bezpieczeństwo naszego społeczeństwa. Minister, jaki by nie był, musi wiedzieć, co mówi i rozmawiać merytorycznie, a nie zbywać i bić piane - dodał Gryn.

- Unia Europejska cały czas mówi frazesami, jak dba o ekologię i zdrową żywność. Chcemy produkować w jak najlepszych reżimach. Tylko pytam po co, jak potem zderzamy się z rolnictwem przemysłowym z całkowicie liberalną produkcją? Przyszłość polskiego rolnictwa i kraju to suwerenność i bezpieczeństwo żywnościowe. Musimy mieć silną gospodarkę, a jednym z jej członów jest rolnictwo. Nie może być tak, że rolnik wychodzi jutro i nie wie, co siać, dużo czy mało, chronić uprawy czy robić to jak najoszczędniej. My musimy mieć pewnik na lata i pokolenia - skwitował przewodniczący zgromadzenia.

Bartłomiej Szajner z Majdanu Ostrowskiego w powiecie chełmskim stwierdził, że protest to przede wszystkim walka o wszystkich młodych rolników i ich gospodarstwa. Mówił, że rolnictwo ukraińskie nie ma „kuli u nogi” w postaci zakazów używania niektórych substancji chemicznych. Dyrektywy unijne nie muszą tam być respektowane.

- Oni mogą produkować w różnych standardach. Później ta żywność przyjeżdża do nas i jest konsumowana tak jak nasza. To jest też walka o wszystkich konsumentów. My produkujemy zdrową żywność. Nie jesteśmy przeciwko Ukrainie. To zboże trzeba wywieźć, ale miało ono trafić do krajów Afryki. Tam, gdzie jest głód i gdzie potrzebują jedzenia. My jesteśmy za tym i pomożemy, ale nie kosztem naszego rodzimego rynku.

Głos zabrał również **Tomasz Bogucki** z Rogalina w powiecie hrubieszowskim. Mówił o stratach niektórych gospodarstw, które sięgają od kilkuset tysięcy do pół miliona złotych.

- Uśmieszki polityków w Brukseli nic nie dają. Nam trzeba konkretów, konkretów i jeszcze raz konkretów. Gdy wybuchła wojna na wschodzie, pomogliśmy wszyscy. Do nas bezpośrednio ludzie przyjeżdżali i my ich przygarnęliśmy do swoich domów. Daliśmy im wikt i opierunek, pomagaliśmy na wszystkie strony. Dzisiaj za to dostaliśmy dużo pszenicy, kukurydzy i rzepaku. Tak nam podziękowano. Pomoc trzeba rozłożyć na wszystkie kraje unijne, a nie tylko na Polskę. Tę pszenicę powinni wziąć Niemcy, Holendrzy, Francuzi. Najlepiej byłoby to wysłać do Afryki, ale nie ma możliwości dzisiaj przeładowania takiej ilości zboża, a my swojego nie mogliśmy nigdy wywieźć - mówił Bogucki.

Poparcie dla protestu rolników wyraził **Gustaw Jędrejek**, prezes Lubelskiej Izby Rolniczej. Wyliczał i tłumaczył, jakie podejmował działania związane z próbami zablokowania importu tzw. zboża technicznego z Ukrainy, które nie nadaje się do wykorzystywania do produkcji żywności. Ubolewał, że nikt nie chciał przyjąć do siebie, że najpierw działo się coś złego w powiatach hrubieszowskim, chełmskim czy włodawskim, które graniczą z Ukrainą. Później nadwyżka zboża rozlała się na całe województwo i kraj.

- Rozmawiałem o tym wielokrotnie z wicepremierem Kowalczykiem, ale nie zawsze miał czas dla mnie, a wręcz unikał. Przekazywałem sygnały od naszych delegatów i rolników, że sprowadzane jest zboże niewiadomego pochodzenia. U nas wszystko powinno mieć certyfikat, a tam mogło to być produkowane z użyciem zakazanych oprysków i substancji czynnych. Pan wojewoda przyjął mnie, wysłuchał i podejmował działania, ale wiem o tym, że „góra” traktowała go trochę niepoważnie - podkreślił Jędrejek. **GD**

Zamojskie Towarzystwo Rolnicze ma dwie propozycje na uporządkowanie sytuacji bez większych kosztów. Po pierwsze, kaucje dla firm transportowych i importujących w wysokości nawet kilkuset złotych, które byłyby zwracane po rozładowanie ciężarówek w portach.

- Druga sposób to plombowanie przewożonego ładunku na granicy i rozplombowanie w porcie. Wystarczy po jednym celniku w jednym i drugim miejscu. To nieprawda, że tego nie da się zrobić. Czy tak dużo wymagamy? - pyta Wiesław Gryn.

Ludowcy popierają protestujących rolników

GM. CHEŁM Zarząd Gminny Polskiego Stronnictwa Ludowego Gminy Chełm poparł ostatnie protesty rolników. „Jesteśmy przeciwni, by rząd Polski dawał przyzwolenie na niszczenie rolnictwa, jakże ważnej gałęzi gospodarki” - napisali w piśmie, które trafiło do ministerstwa.

O ostatnich protestach rolników pisaliśmy wielokrotnie. Właściciele gospodarstw rolnych podkreślają, że uprawa zboża przestała im się opłacać, bo magazyny wypełnione są ziarnem z Ukrainy.

- Nie może być tak, by zboże niskiej jakości, poza jakąkolwiek kontrolą, wjeżdżało do kraju pod pretekstem transportu do morskich portów, a w rzeczywistości zalewało polski rynek. To odbija się negatywnie na cenie zboża. Polska miała być krajem tranzytowym, a nie docelowym! Polski rolnik albo nie ma gdzie sprzedać swojego zboża, albo jest zmuszony do sprzedaży poniżej kosztów produkcji. W przygranicznych powiatach np. chełmskim jest to szczególnie widoczne i odczuwalne - argumentuje prezes zarządu Gminnej Organizacji PSL - Gmina Chełm **Marcin Łopacki.**

Jego zdaniem, rolnicy znaleźli się w dramatycznej sytuacji.

- Koszty paliwa, nawozów, środków ochrony roślin czy maszyn osiągają astronomiczne ceny. Wszystko zdrożało i drożeje, a ceny zbóż czy rzepaku drastycznie się obniżyły. Bezczynność i ciche przyzwolenie na taki stan rzeczy bolą najbardziej - dodaje.

Protestujący uważają, że ogarniętej wojną Ukrainie trzeba pomagać, ale „z głową”.

„Nie może być to kosztem wykończenia polskiego rolnika. Jeżeli Minister Kowalczyk twierdzi, iż Polska nie decyduje samodzielnie o zniesieniu kontyngentów czy ceł, to niech chociaż weźmie odpowiedzialność za uszczelnienie transportów przez kraj, by ukraińskie zboże nie rozlewało się po Polsce. Takim rozwiązaniem byłaby chociażby kaucja wpłacana na granicy przez firmy zajmujące się transportem zbóż, a zwracana po dokonaniu odprawy w porcie. Proste i czytelne rozwiązanie” - podpowiadają Ludowcy z Chełma w piśmie, które wysłali do Ministerstwa Rolnictwa. „Domagamy się od rządzących zdecydowanych i szybkich decyzji, by powstrzymać ten niszczący proceder” - skwitowali.

Tymczasem protestujący rolnicy nie zamierzają składać broni. Przypominamy, że w ramach protestu, blokowali m.in. drogi wyjazdowe z Chełma. **Faj**

super tydzień chełmski

Stosujemy Kodeks Dobrych Praktyk Wydawców Prasy

Ukazuje się na terenie powiatów: chełmskiego, krasnostawskiego i włodawskiego

Redaguje zespół:
Piotr Pyrkosz (redaktor naczelny / dyrektor do spraw wydawniczych)
Agnieszka Pastuszak–Maksim (z–ca redaktora naczelnego)
Grzegorz Drozdalski, Krystyna Szeremeta (korekta), Konrad Kowalski, Marcin Petruk, Monika Fajge, Dorota Waryszak, Rafał Czyżyk, Tomasz Kliszcz

Grafika i DTP:
Mateusz Gendek, Wojciech Kopczyński

Sekretariat:
Anna Wyczyńska

Biuro Reklam i Ogłoszeń:
Joanna Derkacz (kierownik), Renata Kasprzak, Karolina Starzyńska, Edyta Kusiak, Krzysztof Kwiatek

Redakcja/Biuro Reklam i Ogłoszeń:
22–100 Chełm, ul. Lubelska 31
tel./fax 82 565 27 05,
e–mail:
redakcja@supertydzien.pl
reklama@supertydzien.pl

Kolportaż:
PressTrans
tel. 604 494 479

Druk:
Seregni Printing Group Sp. z o.o.
ul. Matuszewska 14 hala B3.
03-876 Warszawa

Wydawca: Grupa Wydawnicza SŁOWO Sp. z o.o. 02-672 Warszawa, ul. Domaniewska 17/19/133

Redakcja nie odpowiada za treść reklam i ogłoszeń

eprasa.pl 21e290a5d1

POWIAT WŁODAWSKI Sześć osób zatrzymanych. Trzy wpadły w powiecie włodawskim

Mocne uderzenie w narkobiznes!

Mężczyźni podejrzani o produkcję znacznych ilości narkotyków zostali zatrzymani przez lubelskich policjantów. W dwóch miejscach na terenie kraju m.in. w powiecie włodawskim zabezpieczono łącznie ponad 80 kg narkotyków. Kolejne 40 litrów substancji zostało przekazane do szczegółowych badań.

fot. KWP w Lublinie

fot. KWP w Lublinie

Zatrzymania to efekt akcji policjantów z wydziału kryminalnego z KWP w Lublinie działających pod nadzorem Prokuratury Okręgowej w Lublinie. Mundurowi ustalili dwa miejsca, w których odbywała się produkcja narkotyków.

Jak informuje lubelska policja, 10 stycznia br. lubelscy kryminalni przy wsparciu policjantów z Samodzielnego Pododdziału Kontrterrorystycznego Policji w Lublinie weszli do jednego z domów w powiecie włodawskim. Przejęli na miejscu ponad 70 kg środków odurzających, głównie mefedronu. Zatrzymali trzy osoby odpowiedzialne za produkcję. To dwaj mężczyźni w wieku 29 i 35 lat z woj. podlaskiego oraz 36-latek z Lublina.

Jak się okazało, 36-latek był już karany za przestępstwa narkotykowe. Wszyscy podejrzani zostali doprowadzeni do prokuratury, a następnie tymczasowo aresztowani.

Kolejna realizacja miała miejsce w piątek 20 stycznia, w woj. lubuskim. W ustalonym domu kryminalni z KWP w Lublinie wraz z policjantami CBŚP i grup realizacyjnych z Gorzowa Wielkopolskiego oraz Wrocławia znaleźli narkotyki i 40 litrów środków, które zostały przekazane do szczegółowych badań laboratoryjnych.

Na miejscu w ręce policjantów wpadło dwóch mężczyzn, 20 i 37-latek. Trzeci z nich 31-latek został zatrzymany w jednym z hoteli we Wrocławiu. Mężczyzna był poszukiwany. Ma do odbycia karę 2 lat pozbawienia wolności za popełnione przestępstwa.

Podczas przeszukania mieszkania należącego do jednego z mężczyzn zatrzymano 35-latka poszukiwanego Europejskim Nakazem Aresztowania. Ukrywał się już dłuższy czas. Był ścigany za udział w zabójstwie dziennikarza, do którego doszło w Amsterdamie latem 2021 roku. Jak podała policja, 35-latek pochodzi z powiatu hrubieszowskiego, był wcześniej notowany za przestępstwa narkotykowe oraz włamania. **(apm)**

GMINA KRASNYSTAW 40-latek zginął na miejscu

Śmiertelne zderzenie z pociągiem

Na niestrzeżonym przejeździe kolejowym w Wincentowie doszło do tragicznego wypadku. Na miejscu zginął kierowca subaru, który zderzył się z nadjeżdżającą lokomotywą.

fot. KWP w Lublinie

Tragedia wydarzyła się w sobotę (4 lutego), około godz. 12. Osobówką kierował 40-latek z gminy Krasnystaw, który poruszał się w kierunku Krupca. Maszyniście udało się zatrzymać lokomotywę dopiero 70 metrów od przejazdu kolejowego, gdzie doszło do zderzenia.

- Ze wstępnych ustaleń pracujących na miejscu funkcjonariuszy policji wynika, że kierujący autem marki Subaru wjechał wprost pod nadjeżdżającą z prawej strony lokomotywę. Pomimo prowadzonej reanimacji przez funkcjonariuszy, a następnie załogę karetki pogotowia, kierowca osobówki zmarł na miejscu zdarzenia. Maszynista był trzeźwy. W tej chwili wspólnie z prokuraturą przeprowadzane są czynności mające na celu wyjaśnienie szczegółowych okoliczności wypadku - informuje **Jolanta Babicz** z Komendy Powiatowej Policji w Krasnymstawie.

Jak informują funkcjonariusze policji, najczęstszą przyczyną wypadków mających miejsce w pobliżu torów i przejazdów kolejowych jest brak zachowania należytej ostrożności i ignorowanie przepisów o ruchu drogowym. Szczególnie groźne są próby pokonywania przejazdu przed zbliżającym się pociągiem, ignorowanie sygnałów świetlnych i dźwiękowych, omijanie zamkniętych półrogatek czy przejeżdżanie pod zamykającymi się zaporami.

- Apelujemy do kierowców o zachowanie rozsądku na drodze. Pamiętajmy, że masa pociągu osiąga kilkaset ton, w związku z czym jego droga hamowania, nawet przy niewielkich prędkościach, jest kilkunastokrotnie dłuższa, niż ma to miejsce w przypadku zwykłego pojazdu. Niestety, wypadki na torach są w większości następstwem naruszeń przepisów. Wielu z nich można byłoby uniknąć, gdyby kierujący wykazywali się większą wyobraźnią i rozwagą. Apelujemy zatem, zarówno o te dwie rzeczy, jak i o szczególną ostrożność w pobliżu przejazdów kolejowych - przestrzega młodszy aspirant **Kamil Karbowniczek** z zespołu prasowego Komendy Wojewódzkiej Policji w Lublinie. **TK**

Zjechał z szosy i uderzył w drzewo

GM. CHEŁM W piątek (3 lutego) w godzinach nocnych w Okszowie kierujący renaultem chełmianin wypadł z drogi i uderzył w drzewo. Służb nie wezwał poszkodowany, lecz okoliczni mieszkańcy, który widzieli zdarzenie. Okazało się, że kierowca miał ku temu konkretne powody...

Mundurowi zgłoszenie otrzymali kwadrans po godzinie 23. Na miejsce skierowane zostały zastępy straży pożarnej i funkcjonariusze policji.

Okazało się, że na szczęście kierowca nie odniósł żadnych poważnych obrażeń. Uszkodzone jest jednak auto - ma roztrzaskaną maskę, błotnik, zderzak i reflektory.

Strażacy zabezpieczyli teren i odłączyli akumulator renaulta. Tymczasem policjanci szybko ustalili, że 56-latek nie powinien siedzieć za kółkiem. Po zbadaniu alkomatem okazało się, że mieszkaniec Chełma miał we krwi ponad 2 promile alkoholu. Funkcjonariusze zatrzymali mu prawo jazdy, po czym został zwolniony.

Będzie jednak odpowiadał za jazdę po alkoholu. **TK**

Strażacy szukali zaginionego 38-latka

REGION Trwają poszukiwania zaginionego mieszkańca Zamościa. W czwartek, 2 lutego, do akcji zaangażowani zostali krasnostawscy strażacy i druhowie z Izbicy, którzy przeszukiwali rzekę Wieprz w rejonie Tarnogóry.

fot. OSP KSRG Izbica, Policja Zamość

Konrad Klim zaginął w nocy z 20 na 21 stycznia. Ślad za nim urwał się po wyjściu z klubu Broadway w Zamościu. Kamery monitoringu zarejestrowały jego wizerunek w rejonie parkingu przy ulicy Partyzantów.

Poszukiwania rozpoczęły się trzy dni później. Policjanci rozpytywali świadków i znajomych mężczyzny. Po koniec ubiegłego miesiąca przeczesywali też okolice rzeki Łabuńka z wykorzystaniem łodzi, kamery termowizyjnej, drona i płetwonurków. Z czasem działania zostały rozszerzone poza miasto i powiat zamojski.

Rysopis zaginionego to: 167 cm wzrostu, oczy niebieskie, 60 kg wagi, ogolony na łyso, bez zarostu. W dniu zaginięcia ubrany był w granatową kurtkę z kapturem, czarno-białą podkoszulkę z dużymi wzorami, dżinsowe spodnie, czarne sportowe buty z białymi wstawkami po bokach.

Ktokolwiek widział lub ma jakiekolwiek informacje o zaginionym, proszony jest o kontakt z Komendą Miejską Policji w Zamościu pod numerem 47 815 19 00 lub 112. **GD**

EKO HARPOON®
Technologie Ekologiczne Sp. z o.o.

BEZPŁATNY ODBIÓR
DUŻYCH ELEKTROŚMIECI
⇨ chłodziarki ⇨ kuchenki
⇨ pralki ⇨ telewizory
⇨ zmywarki ⇨ itd.
Masz pytanie? Zadzwoń
tel. 728 44 33 27
odbierając duże sprzęty, zabieramy również drobne AGD, baterie
ul. Cementowa 20
Rejowiec Fabryczny
www.ecoharpoon.pl
7114

eprasa.pl 21e290a5d1

WŁODAWA Podstawówka przechodzi termomodernizację

W szkole będzie cieplej

Pogoda dopisuje, termomodernizacja elewacji Szkoły Podstawowej nr 3 we Włodawie idzie pełną parą. Przy szkolnych murach pojawiły się rusztowania, niektóre ściany już zostały obłożone izolujących styropianem. To dobre wieści, bo w szkole będzie cieplej. Poza tym elewacja budynku jest w opłakanym stanie i przyda się jej gruntowny lifting.

- Wygląda na to, że praca wre, postępy widać gołym okiem. To dobrze. Szkoła ma już swoje lata i taka modernizacja bardzo się jej przyda - powiedział nam **pan Wojciech**, którego spotkaliśmy w okolicy szkoły. - Poza tym będzie oszczędniej. Ocieplenie ścian sprawi, że budynek łatwiej będzie ogrzać i to ciepło wewnątrz utrzymać. W dzisiejszych czasach to ważne, ceny za ogrzewanie dosłownie poszybowały w górę - dodał.

Inwestycję realizuje włodawski ratusz, który przetarg na wykonawcę robót ogłosił wiosną ubiegłego roku. W maju konkurs był już rozstrzygnięty, dzięki czemu roboty udało się rozpocząć jeszcze przed wakacjami. Podczas lata prace termomodernizacyjne odbywały się wewnątrz podstawówki. Wymieniono m.in. stare kaloryfery oraz nieszczelne okna. Teraz budowlańcy pracują na zewnątrz.

- Cieszymy się, bo prace postępują zgodnie z harmonogramem - poinformował burmistrz Włodawy **Wiesław Muszyński**.

Długo wyczekiwana inwestycja doszła do skutku dzięki pieniądzom z Polskiego Ładu. Całkowity koszt robót to 5 mln 670 tys. złotych.

Zakres prac „pod chmurką" przewiduje ocieplenie elewacji budynku szkoły, piwnic i stropodachu. Sam dach również zostanie wymieniony, podobnie jak rynny i rury spustowe. Budowlańcy zajmą się też, mocno już „nadszarpniętymi zębem czasu", murkami przy schodach do szkoły. Mają one zostać wyburzone, a w ich miejsce pojawi się balustrada. Projekt przewiduje również udogodnienia dla osób niepełnosprawnych w postaci m.in. pochylni z kostki betonowej.

Przypominamy, że decyzja o budowie szkoły została podjęta w 1987 r. - wtedy powstała dokumentacja projektowo -kosztorysowa placówki. Do 31 maja 1993 r. powstał budynek główny w stanie surowym, bez sali gimnastycznej i basenu. Od stycznia 1995 r. rozpoczęto zagospodarowywanie części budynku w sprzęt szkolny i pomoce dydaktyczne. Pierwszy szkolny dzwonek zabrzmiał 1 września tego samego roku. **Faj**

Coraz bliżej miejskiego klubu seniora

WŁODAWA Wygląda na to, że we Włodawie powstanie miejski klub seniora. O jego utworzenie już ponad rok temu apelowała radna Janina Klimczuk. Wielokrotnie poruszała ten temat podczas sesji rady miasta

- We Włodawie mieszka wiele starszych osób, które chcą aktywnie spędzać czas, spotykać się z rówieśnikami, uczestniczyć w zajęciach - argumentowała. Sam włodawski oddział Związku Emerytów, Rencistów i Inwalidów zrzesza ponad 200 osób.

Burmistrz Włodawy obiecywał, że miasto będzie szukać dofinansowania na utworzenie miejsca, w którym seniorzy z Włodawy mogliby spędzać wolny czas. I wygląda na to, że obietnicy dotrzymał.

- Złożyliśmy wniosek do rządowego programu Senior + o dofinansowanie na utworzenie w mieście klubu seniora. Szacowany koszt inwestycji to ponad 224 tys. złotych, z tego rządowa dotacja miałaby wynieść ponad 179 tys., reszta to wkład własny miasta - poinformował podczas ostatniej sesji rady miasta **Wiesław Muszyński**.

Dziś Domy i Kluby Senior+ działające w całej Polsce oferują łącznie ponad 25 tys. miejsc.

- Chcemy, aby seniorzy mieli możliwość realizacji swoich pasji oraz żeby byli bardziej aktywni. Takim celom służy tworzenie Domów i Klubów Senior+. W kraju mamy już prawie 1,1 tys. takich placówek, zależy nam, aby ich przybywało. Zachęcam samorządy do udziału w kolejnej edycji programu – mówiła niedawno minister rodziny i polityki społecznej **Marlena Maląg**.

We Włodawie kluby senioralne działają przy włodawskim oddziale Polskiego Czerwonego Krzyża i bibliotece. Miejskiego klubu jednak nie ma. **Faj**

Dostali pieniądze na al. Piłsudskiego

WŁODAWA Prawie 84 tys. złotych przekazało województwo lubelskie włodawskiemu ratuszowi na utrzymanie al. Piłsudskiego. To jedna z głównych ulic w mieście, a jednocześnie droga wojewódzka nr 816. Miejscy urzędnicy, ale też sami włodawianie mieli zastrzeżenia dotyczące czystości jezdni i jej poboczy. O sprawie pisaliśmy pod koniec września i na początku grudnia ubiegłego roku.

– Ta ulica źle wygląda na całej długości, od wjazdu, po wyjazd z Włodawy. Pobocza są rzadko koszone, przy krawężnikach zalega piach – argumentował burmistrz nadbużańskiego miasteczka **Wiesław Muszyński**.

Na przejęcie pieczy nad al. Piłsudskiego, pod koniec ubiegłego roku, zgodzili się miejscy radni. A w minionym tygodniu pozytywnie zaopiniowali zmiany w miejskim budżecie, uwzględniające pulę pieniędzy z województwa.

– Na utrzymanie al. Piłsudskiego dostaliśmy 83 tys. 800 złotych. Będziemy zarządzać drogą w zakresie bieżącego utrzymania czystości i zieleni po okresie zimowym – poinformowała podczas ostatniej sesji rady miasta skarbnik Włodawy **Elżbieta Torbicz**.

Zadanie ma obejmować: oczyszczanie ulicy wraz z zatokami autobusowymi, opróżnianie koszy na śmieci, koszenie trawników, czyszczenie kratek i kanalizacji deszczowej, zamiatanie chodników i ścieżek rowerowych.

Al. Piłsudskiego to tzw. przelotówka przez miasto. Mieści się przy niej m.in. włodawski ratusz, starostwo powiatowe, posterunek policji, I Liceum Ogólnokształcące im. T. Kościuszki czy Włodawski Dom Kultury. Droga biegnie wzdłuż świeżo zrewitalizowanego rynku z zabytkowym Czworobokiem. Na drugim końcu ulicy znajduje się szpital. **Faj**

WŁODAWA Miasto ogłosiło wstępny nabór wniosków

Zgarnij kasę na zabytki

Mieszkańcy mogą zgłosić zabytki, które wymagają renowacji lub odbudowy. Miasto rozpoczęło już wstępny nabór wniosków do Rządowego Programu Odbudowy Zabytków

Program jest skierowany do właścicieli obiektów wpisanych do rejestru zabytków. Formularze zgłoszeniowe z załącznikami przyjmowane będą do 17 lutego do godz. 12.00 w biurze podawczym w godzinach pracy Urzędu Miejskiego we Włodawie lub na adres e-mail: info@wlodawa.eu.

Dofinansowanie z Rządowego Programu Odbudowy Zabytków przeznaczone może być na pokrycie wydatków związanych z realizacją zadań inwestycyjnych. Wymagany wkład własny wynosi 2% planowanych kosztów. Ubiegać się można o pule wsparcia w kwotach do 150 tys., do 500 tys. oraz do 3,5 mln złotych.

Miasto Włodawa zastrzega sobie prawo do wyboru maksymalnie 7 obiektów. Inwestycje będą realizowane tylko w przypadku otrzymania dofinansowania. Szczegółowe informacje i formularze dostępne są na stronie internetowej włodawskiego ratusza. **kk**

Noworoczny koncert ściągnął tłumy

WŁODAWA Organizowane przez starostę noworoczne koncerty, po pandemicznej przerwie, powróciły do kalendarza imprez. Tym razem gwiazdą wieczoru był Andrzej Rybicki, którego słuchało pół tysiąca mieszkańców. Na wydarzeniu zorganizowanym przez PSL zdecydowanie więcej było „zwykłych" obywateli niż partyjnych działaczy.

27 stycznia w sali gimnastycznej ZSZ nr 1 i II LO we Włodawie odbył się koncert noworoczny zorganizowany przez starostę, Andrzeja Romańczuka. Do szkolnej hali przybyło ponad 500 osób.

- Z powodu pandemii nie mogliśmy się spotkać na koncertach noworocznych, ale wiem, że bardzo wiele osób na nie czekało. Nadszedł czas, że możemy powrócić do tej tradycji i spotkać się dziś razem. Możemy wreszcie życzyć sobie wszystkiego najlepszego w nowym roku, ale przede wszystkim dziś możemy dobrze spędzić dzisiejszy wieczór i być razem w rodzinnej atmosferze - mówił starosta.

Przybyła na koncert publika czekała jednak przede wszystkim na koncert gwiazdy wieczoru, Andrzeja Rybickiego. Twórca hitu „Nie liczę godzin i lat" mógł liczyć na owacje na stojąco niemal przez cały czas. W trakcie koncertu zaprezentował zarówno swoje hity, jak i nowe utwory. **kk**

eprasa.pl 21e290a5d1

KRASNYSTAW Wracał z imprezy, niszczył ogrodzenia

Wandal namierzony i zatrzymany

Funkcjonariusze z krasnostawskiej komendy policji w miniony poniedziałek ustalili i zatrzymali sprawcę uszkodzenia mienia, do którego doszło w nocy z soboty na niedzielę (28/29 stycznia) na ulicy Sikorskiego w Krasnymstawie. Wandalem okazał się 17-letni mieszkaniec gminy Krasnystaw. Będzie sądzony jak dorosły.

Widok, jaki niedzielnego ranka zastali właściciele posesji znajdujących się wzdłuż ul. Sikorskiego z pewnością nie należał do przyjemnych. Ktoś dokonał wielokrotnych aktów wandalizmu, niszcząc kolejno przydomowe ogrodzenia. Większość pokrzywdzonych zakładała, że sprawców musiało być kilku. Uszkodzonych było bowiem wiele ogrodzeń, a niektóre z nich zbudowane były z naprawdę solidnych elementów.

– Zdewastowana przez tych wandali furtka do mojej działki leżała kilkanaście metrów dalej. Nie jest ona lekka, waży dobre kilkadziesiąt kilogramów, więc raczej nie należeli do ułomków – poskarżył się nam jeden z mieszkańców ul. Sikorskiego.

– Rozumiem, że czasem trzeba się wyszaleć. Może nawet śmiałabym się z tej sytuacji, bo jeszcze 15-20 lat temu, gdy byłam nastolatką, to wracając z dyskoteki, też ściągaliśmy furtki. Ale stawialiśmy je „kulturalnie" obok, a nie rzucaliśmy nimi, niszcząc rabaty, krzewy, schody i inne rzeczy – dodaje kolejna pokrzywdzona.

Jeden z poszkodowanych mieszkańców zgłosił sprawę policji, a ta od razu wszczęła postępowanie. Działania krasnostawskich kryminalnych już następnego dnia doprowadziły do zidentyfikowania i zatrzymania sprawcy. Jest nim nastolatek, mieszkaniec gminy Krasnystaw.

– Młody mężczyzna, wracając z imprezy urodzinowej, kopał w ogrodzenia posesji, powodując uszkodzenie paneli ogrodzeniowych oraz elementy bramy wjazdowej do jednej z posesji. Pokrzywdzeni oszacowali wartość strat na łączną kwotę prawie 2 tys. zł – powiedziała aspirant **Jolanta Babicz**, rzeczniczka krasnostawskiej policji.

17-latek tłumaczył swój wybryk wypitym wcześniej alkoholem. Przedstawiono mu już zarzut uszkodzenia mienia. Zgodnie z przepisami kodeksu karnego za popełniony czyn grozi mu kara do 5 lat pozbawienia wolności. **TK**

Narkotyczna para

fot. Policja Włodawa

POW. WŁODAWSKI Policjanci zatrzymali parę dwudziestolatków, która przewoziła narkotyki. Podczas kontroli drogowej mundurowi znaleźli marihuanę i mefedron.

Zatrzymane w sobotni wieczór (28 stycznia) osoby to 25-latek z Włodawy i 21-letnia mieszkanka gminy Włodawa. W ich bmw kryminalni znaleźli susz koloru zielonego, w torebce kobiety były kolejne środki odurzające.

- Badania narkotesterami wykazały, że zabezpieczone substancje to ponad 400 gramów marihuany i blisko 120 gramów mefedronu. Para została zatrzymana i spędziła noc w policyjnym areszcie. W niedzielę Sąd Rejonowy we Włodawie zastosował wobec nich środek zapobiegawczy w postaci tymczasowego aresztowania na trzy miesiące - informuje aspirat sztabowa **Kinga Zamojska-Prystupa** z Komendy Powiatowej Policji we Włodawie.

Za posiadanie narkotyków, zgodnie z ustawą o przeciwdziałaniu narkomanii, grozi do 10 lat więzienia. **GD**

Kosztowna nieuwaga

KRASNYSTAW Mandatem w wysokości półtora tysiąca złotych zakończyła się kolizja na jednym z krasnostawskich skrzyżowań.

Do zdarzenia doszlo 2 lutego. Kierująca bmw 43-latka z Krasnegostawu wyjeżdżała z ulicy Witosa i nie ustąpiła pierwszeństwa przejazdu kierowcy skutera, który jechał Rejowiecką. Jednośladem podróżowali 49-letni mężczyzna i jego 42-letnia pasażerka. Oboje są mieszkańcami gminy Krasnystaw.

- Kierowcy byli trzeźwi i nie odnieśli obrażeń. Z bólem nogi na oddział ratunkowy odwieziona została kobieta, która spadła ze skutera. Na szczęście wszystko zakończyło się na ogólnych potłuczeniach. Mundurowi zatrzymali dowody rejestracyjne uszkodzonych pojazdów. **TK**

Cofnięty licznik w volvo

GM. ŁOPIENNIK GÓRNY O ponad 72 tysiące przejechanych kilometrów mniej miała ciężarówka, którą zatrzymali do kontroli drogowej krasnostawscy policjanci.

W poniedziałkowy wieczór (30 stycznia) policjanci z wydziału ruchu drogowego zatrzymali w Łopienniku Podleśnym samochód ciężarowy marki Volvo. Jechał nim 39-latek z powiatu biłgorajskiego.

- W czasie kontroli funkcjonariusze ustalili, że licznik pojazdu ma mniejszą wartość w stosunku do grudnia ubiegłego roku. Policjanci wyjaśnią teraz, czy doszło do zmiany wskazania drogomierza lub ingerencji w prawidłowość jego pomiaru - informuje aspirant **Jolanta Babicz** z Komendy Powiatowej Policji w Krasnymstawie.

Zgodnie z przepisami kodeksu karnego takie przestępstwo zagrożone jest karą do lat 5 więzienia. **GD**

Chełmscy mistrzowie parkowania!

CHEŁM Kierowcy bardzo często bezmyślnie parkują swoje samochody. A to stwarza zagrożenie dla innych uczestników ruchu. Mimo systematycznego patrolowania miasta nie zawsze da się wyłapać wszystkie przewinienia. Te jednak trudno było przegapić...

Funkcjonariusze Straży Miejskiej podczas patrolowania miasta zwracają uwagę na źle zaparkowane auta i zakładają blokady. Często dostają również zgłoszenia od mieszkańców Chełma. Teraz postanowili zrobić coś jeszcze. Na swoim profilu na Facebooku będą publikować zdjęcia „Mistrzów Parkowania".

Wyłonili już styczniowych zwycięzców. Ciekawe, czy kierowy się spalą ze wstydu? **dw**

fot. Straż Miejska (profil na Facebooku)

fot. Straż Miejska (profil na Facebooku)

fot. Straż Miejska (profil na Facebooku)

Nie powinien jechać, ale wsiadł za kółko

POW. KRASNOSTAWSKI Nawet zakaz prowadzenia pojazdów nie był w stanie powstrzymać 30-latka z Izbicy przed kierowaniem bmw. Wcześniej coś jednak dodało mu odwagi...

Kierowca został zatrzymany 1 lutego w Izbicy. Tuż po północy wydmuchał krasnostawskim policjantom ponad 2 promile.

Teraz mężczyzna odpowie przed sądem nie tylko za jazdę w stanie nietrzeźwości. Będzie się również tłumaczył, dlaczego nie zastosował się do orzeczonych wobec niego środków karnych. Grozi za to od trzech miesięcy do 5 lat więzienia. Poza tym czekają go spore konsekwencje finansowe.

fot. Policja Krasnystaw

- Apelujemy o rozsądek i przypominamy, że nie będzie żadnej taryfy ulgowej dla osób, które wsiadają za kierownicę po spożyciu alkoholu i swoją jazdą stwarzają realne zagrożenie dla innych uczestników ruchu drogowego - mówi aspirant **Jolanta Babicz**, rzeczniczka krasnostawskich policjantów. **GD**

WYWÓZ NIECZYSTOŚCI PŁYNNYCH
Usługi Asenizacyjne
Indywidualna negocjacja cen

tel. 501 131 580
4623

Kursant nauki jazdy wyłamał rogatki

CHEŁM W poniedziałek (30 stycznia) około południa na przejeździe kowelskim w Chełmie kierowca samochodu nauki jazdy, nie zważając na sygnalizator z pulsującym czerwonym światłem i opadającą rogatkę, wjechał na przejazd kolejowy. Opadająca zapora zatrzymała się na dachu kabiny i się wyłamała.

Skierowani na miejsce policjanci ruchu drogowego ustalili, że za kierownicą ciężarowego mana siedział 32-letni kursant nauki jazdy. Obok niego 29-letni instruktor nauki jazdy z powiatu krasnostawskiego. I to on odpowiada za to zdarzenia.

- Został przez policjantów ukarany mandatem w wysokości 3 tysięcy złotych. Jego konto zasili też 15 punktów karnych – informuje komisarz **Ewa Czyż**, oficer prasowa Komendy Miejskiej Policji w Chełmie. **(apm)**

PELLET DRZEWNY
sprzedaż hurtowa i detaliczna
BRYKIET
DRZEWNY i TORFOWY
RABAT 10%
Producent:
Graf Pellet, Sielec 136 B tel. 509 311 488
biomass.produkcja@gmail.com www.grafpellet.pl
7042

eprasa.pl 21e290a5d1

Krótko z gminy Włodawa

Bezpłatna mammografia

2 marca na parkingu przy Urzędzie Gminy Włodawa będzie można skorzystać z bezpłatnego badania mammograficznego. Usługa skierowana jest do pań w wieku pomiędzy 50 a 69 rokiem życia i jest finansowana przez Narodowy Fundusz Zdrowia. Wcześniejsza rejestracja telefoniczna jest dostępna pod numerem 723 351 003. Przypominamy, że rak piersi jest najczęściej występującym nowotworem złośliwym u kobiet. Wykryty we wczesnym stadium jest niemal całkowicie uleczalny.

Podsumowali, jak pomagali

W ubiegłym roku samorząd zawarł umowy z dwoma podmiotami na doraźne odławianie bezdomnych zwierząt oraz zapewnienia im opieki w schroniskach. Oddzielna umowa z gabinetem weterynaryjnym obejmowała realizację wniosków adopcyjnych, zapewnienie całodobowej opieki weterynaryjnej, usypianie ślepych miotów oraz leczenie zwierząt chorych i powypadkowych, a także sterylizację wolno żyjących kocic. Na ten cel gmina wydała ponad 52 tys. zł. Zapewniła opiekę 46 psom (20 przekazano do schronisk, 26 do adopcji). 56 wolno żyjących kocic zostało wysterylizowanych. Ponadto na okres jesienno-zimowy gmina zakupiła 580 kg karmy, aby dokarmiać koty w: Okunince, Orchówku-Glinkach, Różance, Stawkach i Susznie.

Trójstyk skończony

Na razie warunki pogodowe nie zachęcają do dłuższych spacerów, zwłaszcza nieutwardzonymi drogami, ale gmina Włodawa już pochwaliła się zakończeniem inwestycji na Trójstyku granic.

- W ramach zadania uatrakcyjniliśmy „polską stronę" Trójstyku granic Polska, Białoruś, Ukraina w Orchówku, gdzie znajduje się słup graniczny „BUG" ustawiony w efekcie zawartego trójstronnego porozumienia pomiędzy Rządem Rzeczypospolitej Polskiej, Rządem Republiki Białorusi i Gabinetem Ministrów Ukrainy - informuje urząd gminy. Realizował je Gminny Zakład Komunalny Sp. z o.o. we Włodawie. **kk**

WŁODAWA Jest światełko w tunelu w sprawie ul. Granicznej

Miasto liczy na kasę na remont

Jest szansa na gruntowny remont ul. Granicznej we Włodawie. Jest dziurawa jak szwajcarski ser. Okoliczni mieszkańcy od lat apelują do miejskich urzędników o naprawę nawierzchni. Jednak bezskutecznie. O sprawie pisaliśmy dwa tygodnie temu, bo na początku tego roku do włodawskiego ratusza trafił oficjalny apel.

„Dziury, głębokie na około 10-15 centymetrów, występują na całej szerokości jezdni. Ich ilość zwiększa się po każdym opadzie deszczu czy śniegu. (...) Taka sytuacja nie powinna mieć miejsca w mieście, które aspiruje do miast o wysokim standardzie swojej infrastruktury, także drogowej" - zaalarmowali (na piśmie) mieszkańcy ul. Granicznej. Pod apelem, z imienia i nazwiska, podpisało się jedenaście osób.

Z powodu braku funduszy, do tej pory magistrat zalepiał tylko ubytki w ramach bieżącego utrzymania dróg.

Niewykluczone jednak, że miastu uda się pozyskać na remont ul. Granicznej dofinansowanie. Pieniądze miałyby pochodzić z Rządowego Funduszu Rozwoju Dróg.

- Możemy się starać o pieniądze na remont, nie na przebudowę. Przygotowujemy stosowny wniosek o dofinansowanie. W ramach tego samego projektu chcielibyśmy wyremontować również ul. Słowackiego - zapowiedział burmistrz Włodawy **Wiesław Muszyński.**

Co na to włodawianie?

- Trzymamy za słowo. Zdajemy sobie sprawę, że ul. Graniczna nie jest główną ulicą Włodawy, ale to nie znaczy, że można o niej zapomnieć. Łatanie dziur jest bez sensu, bo po każdej ulewie czy śnieżycy, robią się jeszcze większe. Tu jest potrzebna nowa nawierzchnia - przekonują.

Do sprawy wrócimy. **Faj**

Defibrylatory i szkolenie

REGION W najbliższą środę mieszkańcy Włodawy będą mogli przeszkolić się w używaniu ustawionych w mieście defibrylatorów. Takie urządzenia w ubiegłym roku zostały też zamontowane w gminie Hańsk.

Szkolenie odbędzie się 8 lutego o godzinie 15 w sali konferencyjnej Urzędu Miejskiego we Włodawie. Włodawskie defibrylatory należą do grupy AED. Są to urządzenia medyczne, które oddziałując na serce prądem o odpowiedniej energii, pomagają ratować życie w przypadku zatrzymaniu krążenia. Celem defibrylacji jest wytłumienie chaotycznych impulsów elektrycznych, które przepływają przez serce i umożliwienie mu powrotu do normalnej, regularnej pracy. Są to urządzenia automatyczne, które mogą być używane przez osoby nieposiadające wykształcenia medycznego.

- Serdecznie zapraszam mieszkańców Włodawy na to niezwykle ważne szkolenie. Jego głównym tematem będzie użycie defibrylatora podczas udzielania pierwszej pomocy. Każdy uczestnik będzie mógł nauczyć się obsługi tego urządzenia oraz wykonać ćwiczebną defibrylację – zachęca burmistrz Włodawy **Wiesław Muszyński**.

Defibrylatory dostępne są przez 24 godziny na dobę. Te umieszczone na zewnątrz znajdują się w specjalnych, ogrzewanych i podświetlanych kapsułach. Dzięki temu będzie możliwość ich użycia w każdych warunkach atmosferycznych oraz o każdej porze. Pierwszy z nich pojawił się we włodawskim ratuszu. Drugi w zabytkowym centrum Włodawy, które po rewitalizacji przyciąga nie tylko mieszkańców, ale też wielu turystów. Dwa kolejne są w pobliżu popularnych punktów handlowych: na al. Jana Pawła II i ul. Wojska Polskiego. Wszystkie zostały opatrzone specjalną tablicą informacyjną. Lokalizację defibrylatorów można sprawdzić na mapie AED pod adresem aed.openstreetmap.org.pl.

Przypominamy, że w ubiegłym roku takie urządzenia zostały również zakupione przez gminę Hańsk z nagrody otrzymanej za zajęcie pierwszego miejsce w powiecie włodawskim w konkursie „Rosnąca Odporność" w związku z zapobieganiem, przeciwdziałaniem i zwalczaniem Covid-19. Defibrylatory znajdują się w urzędzie gminy, GOK-u, Zespole Szkoły Podstawowej i Przedszkola, Niepublicznym Zakładzie Opieki Zdrowotnej „Fides", Ochotniczej Straży Pożarnej oraz w Domu Kultury w Dubecznie.

Nagłe zatrzymanie krążenia stanowi jedną z najczęstszych przyczyn śmierci na świecie, dlatego bardzo ważna jest natychmiastowa pomoc, która może uratować życie poszkodowanego. Konieczne jest wówczas podjęcie resuscytacji krążeniowo-oddechowej, która może zwiększyć szansę na przeżycie nawet kilkukrotnie. W takim przypadku użycie zewnętrznego defibrylatora AED, w połączeniu z resuscytacją znacznie zwiększa szansę na całkowity powrót do zdrowia. Obsługa AED jest bardzo uproszczona. Instrukcja graficzna na opakowaniu oraz pomoc asystenta głosowego urządzenia sprawiają, że każdy, kto nie miał możliwości obsługi defibrylatora, poradzi sobie z jego użyciem. **kk**

Jest przetarg na drogę

GM. STARY BRUS Samorząd ogłosił przetarg na budowę drogi Lubowierz - Dominiczyn wraz z oświetleniem w obydwu miejscowościach. To kolejne zadanie, które gmina Stary Brus realizuje z dofinansowania z Programu Inwestycji Strategicznych „Polski Ład". W kolejce czekają kolejne inwestycje.

Istniejącą w tej chwili podbudowę trzeba wzmocnić i położyć asfaltową nawierzchnię. Odcinek, który zostanie poddany remontowi, mierzy 950 metrów. Jeśli chodzi o oświetlenie, to zarówno w Lubowierzu, jak i w Dominiczynie gmina planuje wybudować nową linię energetyczną, aby poprawić komfort i bezpieczeństwo użytkowników.

- Prace będą prowadzone na zabudowanym odcinku, a po ich zakończeniu mieszkańcy będą mieć wygodne połączenie drogi gminnej z trasą powiatową. Przy jezdni o szerokości 5 metrów postawimy 60 słupów oświetleniowych z energooszczędnymi oprawami ledowymi - mówił dla portalu ias24.eu wójt gminy Stary Brus **Paweł Kołtun**.

Potencjalni wykonawcy mają czas na składanie ofert do 9 lutego, a całą inwestycję trzeba zrealizować najpóźniej w ciągu 13 miesięcy od podpisania umowy.

W kolejce gminnych inwestycji czekają również inne zadania dofinansowane w pierwszej edycji „Polskiego Ładu". To budowa dróg w Mariance, Kołaczach i Wołoskowoli oraz modernizacja oczyszczalni ścieków w Starym Brusie i ujęcia wody w Wołoskowoli. **opr. kk**

Ukraiński folklor na sesji

GM. WŁODAWA Podczas ostatniej sesji Rady Gminy Włodawa w piątek, 27 stycznia, gminni radni oprócz zaplanowanego porządku obrad mogli zobaczyć występ artystyczny. W ramach wolnych wniosków przewodniczący rady gminy Janusz Korneluk zaprosił wszystkich na koncert dzieci z Ukrainy.

Przed radnymi wystąpił zespół „Kwiaty Ukrainy" składający się z uczniów uczęszczających do oddziału przedszkolnego utworzonego dla dzieci z Ukrainy przybyłych do Polski z powodu wojny. Zespół powstał we wrześniu ubiegłego roku z inicjatywy **Niny Wirowicz**, tłumaczki dzieci ukraińskich w Orchówku.

- W imieniu rady dziękuję grupie przedszkolaków ze szkoły w Orchówku oraz ich opiekunkom. Życzę w imieniu nas wszystkich, aby wojna szybko się skończyła i to Waszym zwycięstwem. Żebyście mogli wrócić do swojego kraju i tam się cieszyć pięknem przyrody i odbudową. A będąc u nas w Polsce, skorzystacie z tego, że poznacie inny kraj, trochę inną kulturę, a także nauczycie się polskiego, co Wam się przyda w przyszłości - mówił przewodniczący Korneluk.

- Gratuluję artystom wspaniałego występu i mam nadzieję, że jak najszybciej będziecie występować na scenach Europy. Życzę Wam dalszych sukcesów, ale przede wszystkim chciałbym, abyście występowali na festiwalach we Lwowie, Kijowie czy Mariupolu. Dziękuję serdecznie - gratulował wójt Semeniuk.

Obecnie w szkołach podstawowych na terenie gminy Włodawa uczy się ponad 50 młodych Ukraińców. Większość z nich została włączona do polskich klas, jedynie przedszkolaki w Orchówku uczęszczają do oddziału przedszkolnego. **kk**

Krótko z miasta

Medal dla małżonków

Włodawski ratusz przypomina, że pary, które przeżyły co najmniej 50 lat w jednym związku małżeńskim, mogą liczyć na medal za „Długoletnie Pożycie Małżeńskie". Nadawane są one przez Prezydenta RP, a z uwagi na rangę i uznanie dla małżonków – wręczane w uroczysty sposób przez burmistrza na sesji rady miejskiej. Takie jubileuszowe sesje organizowane są raz w roku.

Aby zainicjować procedurę nadawania medali, należy zgłosić się do Urzędu Stanu Cywilnego we Włodawie i wypełnić przygotowane dokumenty. Osoby zainteresowane taką uroczystością, proszone są o osobisty lub telefoniczny kontakt z USC. Wystarczy zadzwonić pod nr: (82) 57 22 450.

Rekordowy finał WOŚP

Włodawski sztab Wielkiej Orkiestry Świątecznej Pomocy podliczył miniony finał. To już pewne. We Włodawie padł rekord. Wolontariuszom udało się zebrać prawie 45 tys. 400 złotych. Pieniądze do puszek zbierali m.in. przez włodawskimi supermarketami. W mieście, w ramach imprez towarzyszących, odbyła się charytatywna zbiórka krwi, zawody pływackie oraz spacer po uliczkach Włodawy, który zorganizowali lokalni seniorzy. Był też koncert hip-hopowy oraz laserowe światełko do nieba. Pieniędzy

na koncie nadbużańskiego miasteczka może być więcej, bo cały czas trwają włodawskie aukcje na Allegro. Fanty i usługi licytować można do 12 lutego.

Przypominamy, że w tym roku WOŚP zbierała pieniądze na walkę z sepsą.

Mali włodawianie

Narodziny czternaściorga maluchów zarejestrował (od grudnia ubiegłego roku) Urząd Stanu Cywilnego we Włodawie. To nie najgorszy wynik, biorąc pod uwagę niż demograficzny. Czworo dzieci, których rodzice pochodzą z Włodawy, przyszło na świat poza granicami naszego kraju.

Przypominamy, że w ubiegłym roku w nadbużańskim miasteczku urodziło się 166 dzieci: 79 dziewczynek i 87 chłopców. Na liście najpopularniejszych imion żeńskich znalazły się: Alicja, Julia, Marcelina i Pola. Z kolei, jeśli chodzi o imiona męskie, królowali: Antoni, Filip, Nikodem i Tymon. **Faj**

eprasa.pl 21e290a5d1

POWIAT KRASNOSTAWSKI 55-latek odpowie przed sądem za dramat w Zakręciu

Ojciec zginął, córka ciężko ranna

fot. Policja Krasnystaw

Czteroosobowa rodzina jechała zaprosić gości na imprezę komunijną. Na krajowej „siedemnastce" doszło jednak do tragedii. Zginął 47-letni ojciec, a jedna z jego córek została ciężko ranna. O spowodowanie wypadku oskarżono już kierowcę forda, który czołowo zderzył się z ich volkswagenem.

Do dramatycznego w skutkach zdarzenia doszło 24 kwietnia ub.r. Fordem jechał 55-letni kierowca z Gniezna. Volkswagenem kierował 47-letni mieszkaniec gminy Łopiennik Górny.

Ze wstępnych ustaleń policjantów z krasnostawskiej drogówki wynikało, że kierujący fordem zjechał na przeciwległy pas ruchu. Biegli wyliczyli później, że poruszał się z prędkością 81 km/h. Volkswagen miał na liczniku o 7 kilometrów na godzinę mniej. Po zderzeniu oba pojazdy najechały na subaru, które stało w zatoce autobusowej.

Pomimo wysiłków lekarzy, życia 47-latka nie udało się uratować. Z kolei obrażenia dziecka zostały zakwalifikowane jako realnie zagrażające życiu.

Akt oskarżenia wpłynął już do Sądu Rejonowego w Krasnymstawie. Kierowca forda od samego początku nie przyznawał się do winy, a podczas śledztwa deprecjonował swój udział w tym zdarzeniu. Za spowodowanie wypadku ze skutkiem śmiertelnym grozi mu do 8 lat więzienia. **GD**

CHEŁM Ich sielankę przerwał pożar...

Była bajka, zostało zgliszcze

Trwa ustalanie przyczyny pożaru jednego z domów jednorodzinnych przy ulicy Zacisze. W środę ogień strawił między innymi wszystkie pomieszczenia na parterze, a dym spowodował zniszczenia na piętrze. Na pomoc pogorzelcom ruszyli przyjaciele i znajomi, którzy uruchomili internetową zbiórkę.

Do zdarzenia doszło 1 lutego w godzinach wieczornych. W akcji trwającej półtorej godziny udział brało 12 strażaków. Straty zostały wstępnie oszacowane na 120 tys. zł, ale z pewnością będą jeszcze wyższe. Jak się dowiedzieliśmy od poszkodowanych, znacznie więcej kosztował remont, który przeprowadzili kilka lat temu.

- Kochani, zróbmy coś razem. Nasza koleżanka z pracy, **Justyna**, znalazła się w bardzo trudnym położeniu. W wyniku pożaru, który omal nie pozbawił ją życia, straciła to, co jej rodzina kochała najbardziej - DOM. Ocalała ona i jej najbliżsi, ale potrzebują wsparcia finansowego, aby mogli stanąć na nogi, zaczynają od zera. Stracili wszystko, co jest niezbędne do codziennego funkcjonowania, zaczynając od ubrań, pościeli, mebli, sprzętów AGD, a kończąc na dokumentach czy rodzinnych pamiątkach... - czytamy w opisie internetowej zbiórki założonej przez **Krzysztofa Jaroszuka**.

- Jak wiecie, trudno jest samemu prosić o pomoc, dlatego dzisiaj w imieniu Justyny prosimy o nią my - koleżanki i koledzy z pracy. Wierzymy, że razem możemy wiele zdziałać! Pomóżmy tej rodzinie spojrzeć z nadzieją w przyszłość. Każda wpłata przybliży ją do celu, jakim jest odbudowa rodzinnego domu - dodał organizator zrzutki.

Rodzinie z Chełma można pomóc za pośrednictwem strony „zrzutka.pl/xn6p64". Organizatorzy chcą zebrać co najmniej 30 tys. zł.

- Była bajka, zostało zgliszcze. Ogień w jednej chwili strawił wszystko, co mieliśmy, ale najważniejsze, że wszyscy jesteśmy cali i zdrowi. Nigdy nie prosiłam o pomoc, zawsze wszystko sama, a dzisiaj z całego serca błagam i dziękuję, że mam wokół siebie tyłu Przyjaciół. Dziękuję, jesteście wielcy - napisała pani **Justyna** na Facebooku. **GD**

Odpowie przed sądem za śmierć rowerzysty

REGION Nawet na 12 lat może trafić za kratki 30-latek, który został oskarżony o śmiertelne potrącenie rowerzysty i ucieczkę z miejsca zdarzenia. Będzie odpowiadał również za nieudzielenie pomocy zmarłemu wówczas 66-latkowi z gminy Siedliszcze.

fot. KWP Lublin

Akt oskarżenia jest już w Sądzie Rejonowym w Krasnymstawie. Mieszkaniec powiatu radomskiego przyznał się jedynie do spowodowania wypadku ze skutkiem śmiertelnym. Gdyby nie odjechał z miejsca zdarzenia, groziłoby mu 8 lat więzienia. Ucieczka zagrożona jest jednak znacznie surowszą karą. Mężczyzna złożył wyjaśnienia, których śledczy nie ujawniają.

Do zdarzenia doszło 5 maja ubiegłego roku na drodze krajowej nr 17 w miejscowości Zakręcie. Wszystko wydarzyło się przed godz. 3 w nocy. Biegły z zakresu rekonstrukcji wypadków wyliczył, że 30-latek poruszał się z dozwoloną tam prędkością w przedziale 70-80 km/h.

Nie udało się odtworzyć, w którym miejscu na jezdni potrącony został rowerzysta, bo nie zachowały się ślady. Wiadomo jedynie, że właściciel jednośladu szedł poboczem, gdy został uderzony prawym lusterkiem renaulta mastera.

Podejrzewany o spowodowanie wypadku został zatrzymany półtora tygodnia później. Pojazd, którym się poruszał, mundurowi znaleźli na posesji jego brata. **GD**

Wypadła skodą z drogi

GM. STARY BRUS W Lubowierzu doszło do groźnego zdarzenia. 19-latka kierująca skodą straciła panowanie nad pojazdem i zjechała z drogi. Wiozła kilku pasażerów.

fot. KPP we Włodawie

Jak wynika z ustaleń policjantów, 19-letnia mieszkanka gminy Hańsk w czwartek (2 lutego) po godzinie 7, kierując skodą, na prostym odcinku drogi nagle wpadła w poślizg i „wylądowała" w przydrożnym rowie. W samochodzie podróżowało z nią czworo pasażerów.

- Ponieważ jedna z uczestniczek zdarzenia uskarżała się na dolegliwości, na miejsce przyjechało pogotowie ratunkowe, które zabrało ją do szpitala. Miała ogólne potłuczenia. Pozostali uczestnicy nie potrzebowali pomocy – informuje aspirant sztabowa **Kinga Zamojska-Prystupa** z Komendy Powiatowej Policji we Włodawie.

Wiadomo, że mieszanka gminy Hańsk była trzeźwa.

- Panujące warunki atmosferyczne znacząco utrudniają sytuację na drogach. Śliskie jezdnie powodują szczególne zagrożenie. Droga hamowania jest zdecydowanie wydłużona, dlatego należy być bardzo przewidującym za kierownicą. Dostosujmy prędkość do panujących warunków atmosferycznych – apeluje policjantka. **(apm)**

Wdarł się do szkoły. Ktoś go rozpoznaje?

CHEŁM. Policjanci poszukują sprawcy usiłowania włamania do budynku jednego z liceów w Chełmie. Funkcjonariusze zabezpieczyli nagranie z monitoringu, na którym widać jego wizerunek.

Do zdarzenia doszło w pierwszej połowie stycznia w nocy w Chełmie. Nieustalony dotychczas sprawca, wybijając szybę w oknie, dostał się do szkoły. Jego wizerunek utrwalił się na monitoringu, który zabezpieczyli funkcjonariusze.

Sprawca swoim zachowaniem spowodował straty oszacowane na ponad 5 tysięcy złotych.

- Osoby, które rozpoznają mężczyznę widocznego na zdjęciach, proszone są o kontakt z Komendą Miejską Policji w Chełmie pod numerem telefonu 47 813 1412, 47 813 1210 lub alarmowym 112 – informuje komisarz **Ewa Czyż**, rzeczniczka prasowa Komendy Miejskiej Policji w Chełmie. **(apm)**

POLICJA PROSI O POMOC

fot. KMP w Chełmie

eprasa.pl 21e290a5d1

WŁODAWA - Po zmroku w mieście jest naprawdę ciemno – twierdzą włodawianie

Ciemno jak na przejściu dla pieszych

„Jako kierowca, pieszy oraz rodzic apeluję do władz miasta o rozsądek i niewyłączanie latarni przy głównych drogach" – zaapelował mieszkaniec Włodawy na jednym z internetowych forów. Pod postem, który zamieścił w Internecie, rozgorzała dyskusja. Głos zabrał również „wywołany do tablicy" burmistrz Wiesław Muszyński.

Ul. Lubelska, al. Piłsudskiego i Jana Pawła II – to główne i najczęściej uczęszczane ulice we Włodawie. Zdaniem mieszkańców, w nocy w mieście panują egipskie ciemności. Po zmroku niebezpiecznie jest przede wszystkim w rejonie przejść dla pieszych. „Jeśli pieszy będzie ubrany na czarno, to kierowca go nie zobaczy" – alarmuje włodawianin.

W podobnym tonie wypowiedziało się wiele innych osób.

- Strach jechać przez miasto, bo pieszych po prostu nie widać. Niejednokrotnie zwalniałam przy przejściu, aby mieć pewność, że nikt przed nim nie stoi. Podróżuję z małym dzieckiem, jest ciemno, a w niektórych miejscach dodatkowo drzewa zasłaniają pieszych. Wieczorem nie wiadomo, czy to drzewo, czy pieszy – mówi pani **Patrycja**.

- Sama miałam taką sytuację w święta. Latarnie były zgaszone na jednej z ulic, jechałam powoli, bo strach, że pojawi się pieszy. I tak właśnie się stało. Trzech chłopaków weszło nagle na przejście, cali na czarno ubrani. Dzięki Bogu jechałam bardzo wolno, inaczej źle by się to skończyło – dodaje pani Kamila.

Burmistrz Włodawy **Wiesław Muszyński** tłumaczy, że latarnie są wyłączona późno w nocy, bo miasto musi oszczędzać.

– Zgodnie z przepisami mamy obowiązek oszczędzić energię elektryczną (zmniejszyć jej zużycie) o 10 proc. Jeżeli tego nie zrobimy, stawka za energię dla miasta będzie podwojona – wyjaśnia burmistrz.

Zaciskać pasa, od grudnia ubiegłego roku, muszą gminy w całym kraju. Tak wynika z zapisów rządowej ustawy. Ponieważ rachunki za prąd dają samorządom po kieszeni, oszczędności trzeba szukać, gdzie się da, także na ulicach. Z tego powodu, na terenie niemal całego powiatu włodawskiego, latarnie świecą krócej.

– We Włodawie nie wyłączamy oświetlenia wieczorem, tylko między godziną 1 a 4 w nocy – zapewnia Wiesław Muszyński.

Mieszkańcy twierdzą jednak, że przejścia dla pieszych na głównych ulicach miasta są słabo oświetlone już po zmroku. Często latarnie nie świecą w ogóle. „Od kilku dni oświetlenia nie ma na ul. Lubelskiej, już od zmierzchu", „Jeżdżę regularnie po godz. 17 i latarnie nie działają, albo działają tak, jak na Piłsudskiego, po prostu nie widać ludzi", „Jechałam z pracy około godz. 18. Jest ciemno, to samo na Jana Pawła II. Nie widać, czy ktoś chce przejść przez pasy, czy nie", „Koło podstawówki nr 3 na ul. Lubelskiej nie widać nic. To samo na al. Piłsudskiego przy skrzyżowaniu z 11 listopada i przy cmentarzu", „Może (...) przydałyby się latarnie nad przejściem, z takim przedłużeniem. Teraz naprawdę trzeba bardzo uważać" – argumentują włodawianie.

Co na to ratusz?

– Nigdy nie było we Włodawie specjalnie doświetlanych przejść dla pieszych, ale pomyślimy o tym – zapewnił internautów burmistrz Muszyński.

Do tematu wrócimy. **Faj**

Latarnie gasną nie tylko w mieście

W wielu gminach powiatu włodawskiego, uliczne latarnie gasną dużo wcześniej i na dłużej niż we Włodawie. W gminie Hańsk większość latarni „pali się" tylko do godz. 21. Podobnie jest w gminie Włodawa i Wyryki. Energię oszczędzają też m.in. w Woli Uhruskiej i Starym Brusie. W przypadku tej gminy, latarnie uliczne świecą od zmierzchu do godz. 22:30 – już od lat.

Na sesji miejskiej było bardzo ciepło

WŁODAWA Ostatnia miejska sesja rady trwała ponad 4 godziny. Mieszkańcy nie ustają w walce o swoje i wybrali się do urzędu miejskiego, aby dowiedzieć się jak najwięcej o ostatnich podwyżkach cen za ogrzewanie i ciepłą wodę. Ponieważ tematu nie wyczerpano, będą kolejne spotkania.

Wtorkowa (31 stycznia) 68. Sesja Nadzwyczajna Rady Miejskiej we Włodawie nie obyła się bez kontrowersyjnego tematu dotyczącego podwyżek opłat za ciepło. Zanim jednak się pojawił, tuż po rozpoczęciu obrad radna **Janina Klimczuk** wniosła o trzy zmiany do porządku obrad. Pierwsza dotyczyła wprowadzenia punktu trzeciego - informacji o aktualnej sytuacji w mieście związanej z podwyżkami za ogrzewanie i ciepłą wodę. Druga - zdjęcia z porządku obrad projektu uchwały Lokalnego Programu Wspierania Edukacji Uzdolnionych Dzieci i Młodzieży pobierających naukę na terenie Włodawy.

- Wnoszę również o zdjęcie z porządku obrad punktu dotyczącego ustalenia regulaminu określającego szczegółowe warunki udzielania pomocy dzieciom i młodzieży, formy i zakres tej pomocy oraz tryb postępowania w tych sprawach w ramach Lokalnego Programu Wspierania Edukacji Uzdolnionych Dzieci i Młodzieży pobierających naukę na terenie gminy miejskiej Włodawa. Oba punkty obrad na posiedzeniu komisji były mocno dyskutowane, dlatego należy je dopracować - mówiła radna Klimczuk.

Radny **Andrzej Bisko** zgłosił natomiast zdjęcie z porządku obrad z przyczyn proceduralnych punktu dotyczącego rozpatrzenia skargi na burmistrza Włodawy. Dwunastu radnych jednogłośnie przyjęło nowe wnioski, a następnie również jednogłośnie przyjęto nowy porządek obrad.

Mieszkańcy przyszli do radnych po pomoc

Po zakończonych pracach legislacyjnych, radna Janina Klimczuk pokrótce nakreśliła ostatnie działania mieszkańców oraz sytuację w mieście związaną z podwyżkami cen ogrzewania i ciepłej wody. Następnie poprosiła o głos przedstawiciela mieszkańców ul. Chełmskiej.

- Nie przyszliśmy tu dzisiaj, żeby się kłócić, ale prosić o państwa pomoc i za tę pomoc z każdej strony będziemy wdzięczni. Nasza sprawa to oczywiście bulwersujące większość mieszkańców podwyżki opłat za ciepło i ciepłą wodę. W piśmie, które skierowaliśmy do burmistrza, MPGK i spółdzielni mieszkaniowej chodziło nam przede wszystkim o wysokość wspomnianych opłat i zasadność dwukrotnej w ciągu ostatnich 12 miesięcy zmiany taryfy. Rozumiemy, że wróciła wyższa stawka VAT, natomiast od ubiegłego roku została wprowadzona tarcza antyinflacyjna, która obniżała VAT, ale to się nie przełożyło na obniżkę opłat. Chcielibyśmy też zapytać, co z kotłami na biomasę, ponieważ przetargi nie doszły do skutku, a import biomasy drożeje? - między innymi o te tematy pytał **Mariusz Jaszczuk**, przedstawiciel mieszkańców.

- Węgiel w 2021 roku kosztował 253 zł netto za tonę. Na początku listopada ubiegłego roku ten sam węgiel kosztował 1680 zł. To daje 564% podwyżki. Do tego są jeszcze uprawnienia do emisji. Jedno uprawnienie kosztuje 83 euro i tu jest wzrost ok. 100%. Cena jednego gigadżula energii jest jednakowa dla wszystkich, bez znaczenia czy to jest spółdzielnia, czy wspólnota. Jedyną różnicą jest sposób zasilania. My jako spółka nie traktujemy wybiórczo cen i różnych podmiotów. Od 1 stycznia stawka VAT wzrosła do 23%, ale wszyscy odbiorcy ciepła po wejściu tarczy byli obciążani stawką 5% VAT-u, bo musieliśmy się dostosować do rozporządzeń - tłumaczył **Hubert Ratkiewicz**, prezes MPGK we Włodawie.

Mariusz Jaszczuk, reprezentant mieszkańców

Prezes wyjaśniał również, że przetargi na kotły na biomasę nie mogły zostać zrealizowane, ponieważ nawet przy 40-milionowej dotacji przy szalejących cenach nie było to możliwe. Wskazał, że do przetargów stawały podmioty, które oferowały przeprowadzenie tej inwestycji za nawet 100 milionów złotych. Zapowiedział, że teraz są plany na dwa kotły na biomasę rolniczą i leśną, ale bez produkcji nawozu.

- Terenów leśnych w naszych regionach nie brakuje, więc nie powinno być też problemu z dostępnością surowca. Wartością dodaną jest to, że gdy zejdziemy poniżej 20 megawat w węglu, to wychodzimy z handlu uprawnień do emisji. Jest to kwota roczna 10 milionów złotych. To spowoduje, że ceny ciepła powinny zmaleć - podkreślał Ratkiewicz.

Mieszkańcy i radni zadawali pytania prezesowi, dzięki którym padło parę sugestii, jak można opłaty za ciepło obniżać. Jedną z propozycji było zweryfikowanie tzw. mocy zamówieniowej na budynek, ponieważ mieszkania w zabudowie wielorodzinnej nie są w tej chwili tak gęsto zamieszkane, jak kilkanaście lat temu. Padały również pomysły takie jak modernizacja sieci ciepłowniczych czy audyty cieplne w blokach mieszkalnych.

- Wszystkie opłaty, które państwo wnosicie za ogrzewanie i ciepłą wodę, my przekazujemy do gospodarki komunalnej. Ceny są takie, jakie są, astronomiczne. Ta sytuacja nie uzdrowi naszej gospodarki cieplnej. Nasz zakład był traktowany jak krówka, którą cały czas się doiło. Choćbyśmy tej krówce dali kakao, to i tak czekolady z niej nie wydoimy. Rada podjęła uchwałę w sprawie cen ciepła dla wszystkich lokali użytkowych i cena wynosi 9,79 zł/m2. Wczoraj rada podjęła uchwałę w sprawie cen ciepła w budynku, który jest zasilany gazem i cena, jaką ustaliliśmy dla lokali użytkowych, jest 4,31 zł/m2. I to pomimo szalejących cen gazu - twierdził **Andrzej Sadlak**, przewodniczący Rady Nadzorczej Spółdzielni Mieszkaniowej we Włodawie. I dodał: - Jedynym plusem jest to, że dowiedzieliśmy się, że możemy występować o przełączenie na wysokie parametry. W blokach, które ostatnio poddaliśmy termomodernizacji, ceny ciepła i ciepłej wody spadły o ok. 40%. Niestety, mieszkańcy tego nie odczuli, ponieważ w spółdzielni wszyscy płacimy jednakowo.

Co jest prawdą, a co nie?

- My tu mylimy ceny i koszty. Opłaty w spółdzielni do ubiegłego roku mieliśmy wszyscy uśrednione i jednolite, niezależnie od tego, kto, w jakim bloku mieszkał. Natomiast koszty są bardzo zróżnicowane i w tym roku, zgodnie ze znowelizowanym prawem energetycznym, przejdziemy na zaliczki, czyli na ceny, które pójdą za kosztami. Będą zindywidualizowane w każdym bloku - mówił **Marian Ścisłowski**, prezes włodawskie spółdzielni mieszkaniowej.

Przez następne pół godziny mieszkańcy zadawali pytania prezesowi SM, ale odpowiedzi były raczej jednoznaczne. Ścisłowski zaprzeczył temu, że mieszkańcy nie odczuli obniżki VAT-u.

- To nie jest prawda. W ubiegłym roku obniżyliśmy na okres czterech miesięcy opłatę za m2 centralnego ogrzewania o 2,02 zł z 4,92 zł. I takie stawki były stosowane w rozliczeniu - dodał Ścisłowski.

Słowa „to nie jest prawdą" padły jeszcze parę razy z ust prezesa. - Czy moja faktura za mieszkanie też nie jest prawdą? - dociekał oburzony mieszkaniec.

Sytuację załagodził i podsumował burmistrz.

- Mam nadzieję, że ta kulminacyjna podwyżka jest za nami. Wygląda na to, że sytuacja na rynku ustabilizowała się. Miasto niestety nie ma wpływu na podnoszenie stawki VAT. To nie jest tak, że my chcemy podwyższać jakieś ceny. Z naszej strony nic się nie zmienia. Ponadto zrobimy wszystko, żeby inwestycja wymiany kotłów na biomasę się udała. Dzięki temu będziemy mogli bardziej reagować na cenę węgla, mając dwa źródła ciepła, a przede wszystkim zejdziemy z handlu emisjami, co pozwoli zaoszczędzić sporo pieniędzy w budżecie spółki. Proszę państwa również o cierpliwość - my działamy i robimy wszystko, żeby było taniej - podsumował burmistrz Włodawy **Wiesław Muszyński**. **kk**

eprasa.pl 21e290a5d1

CHEŁM Kolejny świetny występ naszego saunamistrza

Sieraj wicemistrzem świata

Mistrzostwa Świata The Battle of Gladiators! okazały się szczęśliwe dla chełmskiego saunamistrza. Po raz kolejny udało mu się stanąć na podium.

fot. Ryszard Rak

W dniach 25-28 stycznia odbywały się Mistrzostwa Świata The Battle of Gladiators! Miały miejsce w pałacu Saturna w Termach Rzymskich w Czeladzi. Jest to największa sauna na świecie. Colosseum może pomieścić ponad 300 osób. W mistrzostwach wziął udział nasz chełmski saunamistrz, wielokrotny medalista, **Radosław Sieraj**. I znowu może pochwalić się świetnym wynikiem.

- Startowało 9 zawodników z całego świata. Jadąc tam, miałem spore obawy jako debiutant. Bałem się, że zajmę ostatnie miejsca, a 3. brałem w ciemno, bo poziom był kolosalnie wysoki - mówi Radosław.

Jak się okazało, strach nie był potrzebny. W finale walczył z wielokrotnym mistrzem świata... i musiała być dogrywka, bo po 3 rundach wynik nie był jednogłośny. Ostatecznie Sieraj został wicemistrzem!

Pasja i niezliczone treningi chełmskiego saunamistrza bardzo pomogły w osiągnięciu tak dobrego wyniku.

Sieraj prowadzi również szkolenia dla saunamistrzów. W jego Akademii Bułgara mogą uczyć się zarówno kandydaci na saunamistrzów, jak i osoby chcące „wskoczyć" na poziom zaawansowany.

- Szkolenia odbywają się w różnych rejonach Polski. Jest to kurs dla osób, które chcą zostać saunamistrzem czy saunamistrzynią - dodaje Sieraj.

dw

UWAGA! Ten lek wyrzuć z apteczki

CHEŁM Ważna wiadomość! Główny Inspektorat Farmaceutyczny wycofał z obrotu 10 wadliwych serii leku Diprophos – stosowanego w leczeniu ostrych i przewlekłych stanów chorobowych układu mięśniowo-szkieletowego i tkanek miękkich, schorzeniach alergicznych, chorobach skóry czy kolagenozach.

fot. KtoMaLek.pl

Okazuje się, że systemy serwisu KtoMaLek.pl, monitorujące sprzedaż leków w aptekach wykazały, że w Chełmie sprzedano ponad 70 opakowań tego wycofanego leku. Mieszkańcy powinni sprawdzić, czy nie posiadają tych produktów w swoich apteczkach.

W komunikacie wskazano, że istnieje możliwość wystąpienia brązowych cząstek o metalicznym wyglądzie, które zostały zidentyfikowane jako cząstki stali nierdzewnej i nie można wykazać bezpieczeństwa stosowania tego produktu. **(apm)**

Fatalny manewr, auto w rowie

fot. OSP KSRG Fajsławice

GM. FAJSŁAWICE Nieudany manewr zawracania wykonała kobieta kierująca dostawczym fiatem fiorino i spowodowała utrudnienia na krajowej siedemnastce w miejscowości Dziecinin w gminie Fajsławice. Mieszkańcy województwa mazowieckiego pomocy udzielili krasnostawscy funkcjonariusze policji.

We czwartek (2 lutego) w godzinach porannych przejazd na DK17 w okolicach Fajsławic był utrudniony. W Dziecininie jeden z pasów częściowo zatarasowało auto dostawcze, które utknęło w rowie.

- Kierująca dostawczym fiatem zjechała na drogę zjazdową do pól. Przód pojazdu wjechał do rowu i utknął, a kierująca nie mogła wyjechać z powrotem na jezdnię. Udzieliliśmy jej pomocy. W wydarzeniu nikt nie ucierpiał, samochód też był w pełni sprawny. Kierująca była trzeźwa. Nie zostały zastosowane w stosunku do niej żadne środki represji – powiedziała aspirant **Jolanta Babicz**, rzeczniczka prasowa Komendy Powiatowej Policji w Krasnymstawie.

W akcji pomagali druhowie ochotnicy z OSP w Fajsławicach. Policjanci apelują do kierowców o szczególną ostrożność, gdy panują niekorzystne warunki pogodowe.

TK

Gwiazdorska obsada, pierwsza na Świecie Orkiestra Księżniczek, soliści, międzynarodowy balet, przepiękne głosy oraz projekcje multimedialne. To wszystko do zobaczenia już wkrótce!

Noworoczny Koncert Wiedeński 2 – NOWY PROGRAM – Orkiestra Księżniczek to także zapierające dech w piersiach, bajkowe kostiumy, które przeniosą widzów do magicznego, wiedeńskiego świata Króla Walca - Johanna Straussa. Nie zabraknie muzycznych żartów, niespodzianek i skeczów. Udowodnimy tym samym, że muzyka łączy pokolenia i nie zna granic! Niekwestionowana, najbardziej rozpoznawalna, pierwsza na Świecie Orkiestra Księżniczek Tomczyk Art wykonująca wyłącznie muzykę Króla Walca - Johanna Straussa nieprzerwanie od niemal dekady!

Na scenie pojawią się laureaci międzynarodowych konkursów muzycznych, wirtuozi skrzypiec, fortepianu, wspaniali soliści międzynarodowej estrady, artyści występujący w największych polskich i światowych salach koncertowych. Wzruszają i bawią publikę od wielu lat, za każdym razem przyjmowani owacjami na stojąco! Tradycją stały się już coroczne Noworoczne Koncerty Wiedeńskie w wykonaniu tej niezwykłej grupy wspaniałych artystów. To połączenie klasycznej wiedeńskiej formy i kunsztu z młodością, wdziękiem, werwą i niespotykaną muzykalnością artystów wykonujących to jedyne w swoim rodzaju widowisko. Zabrzmią największe, ponadczasowe i wiecznie bliskie sercom melomanów przeboje króla walca - Johanna Straussa, nie zabraknie także popisowych arii z najsłynniejszych operetek „Zemsta nietoperza", „Baron cygański", „Wesoła wdówka", „Księżniczka czardasza" oraz „Kraina uśmiechu".

Publiczność usłyszy m.in.: Walc „Nad pięknym modrym Dunajem", Arię Barinkaya „Wielka sława to żart", Duet wszech czasów „Usta milczą dusza śpiewa", polkę „Tritsch- Tratsch" oraz słynny „Marsz Radeckiego". W klimat magicznych bali wiedeńskich wprawią Państwa olśniewające kreacje artystów, przepiękne suknie balowe solistek oraz Orkiestry Księżniczek Tomczyk Art wykonującej to niezwykłe widowisko. Przeniesiemy Państwa do bajkowego świata. Tutaj każdy może bujać się w rytm muzyki oraz śpiewać wraz z solistami najpiękniejsze melodie jak choćby „Wielka sława to żart", czy „Usta milczą dusza śpiewa". Noworoczny Koncert Wiedeński to przede wszystkim doskonała zabawa. Chcemy śpiewać i bawić się na scenie razem z Państwem!

Noworoczny Koncert Wiedeński 2 – NOWY PROGRAM pierwszej na Świecie Orkiestry Księżniczek już 17 lutego w Chełmskim Domu Kultury!

Bilety:
Chełmski Dom Kultury
Plac Tysiąclecia 1,
tel. 82 563 00 81

Bilety online
www.tomczykart.pl

Grupy powyżej 10 os.
grupynakoncert@gmail.com

7081

eprasa.pl 21e290a5d1

Poznaj historię swojego miasta

CHEŁM Pierwsze spotkanie mające na celu przybliżenie historii Chełma odbyło się jeszcze w grudniu. Teraz czas na kolejne. Miłośnicy dziejów naszego miasta będą mieli okazję zgłębić ten temat.

fot. google.pl

Już 7 lutego (wtorek) w godz. 9-11 w sali widowiskowej Chełmskiej Biblioteki Publicznej (ul. Partyzantów 40) odbędzie się wykład z cyklu „Poznaj historię swojego miasta". Prelekcję zatytułowana „Historia Chełma w latach 1944-1990" wygłosi **Zygmunt Gardziński**. Jest on etnografem, regionalistą, prezesem Chełmskiego Towarzystwa Naukowego i nauczycielem akademickim. Gardziński był również przez dwie kadencje przewodniczącym Rady Miasta Chełm oraz wiceprezydentem Chełma (w latach 1998-2002).

W wykładzie mogą wziąć udział: nauczyciele, młodzież szkolna oraz wszyscy chętni mieszkańcy miasta. Zgłoszenia uczniów i nauczycieli należy kierować do Działu Zbiorów Regionalnych i Czytelni Chełmskiej Biblioteki Publicznej im. Marii Pauliny Orsetti w Chełmie, tel. 82 563 95 05 (w godz. 8 -15.30).

Patronat nad cyklem historycznych spotkać objął prezydent Chełma. **dw**

Pasja i kariera

CHEŁM Tym razem spotkanie z cyklu „Pasja i Kariera" będzie miało wydźwięk artystyczny. Motywem przewodnim będzie muzyka, podróże i fotografia.

9 lutego (czwartek) o godz. 9 w sali widowiskowej Chełmskiej Biblioteki Publicznej im. Marii Pauliny Orsetti odbędzie się kolejne spotkanie z cyklu „Pasja i kariera". Tym razem gośćmi będą **Mariusz Matera** i **Krzysztof Werema**. Spotkanie kierowane jest do uczniów szkół ponadpodstawowych, klas 7-8 szkół podstawowych i wszystkich zainteresowanych.

Mariusz Matera to muzyk i wokalista. Jest absolwentem II Liceum Ogólnokształcącego w Chełmie. Był półfinalistą „Mam Talent" oraz uczestnikiem „Szansy na sukces". Związany z takimi zespołami jak: Rdza, Szalom Chełm czy VOX.

Krzysztof Werema jest fotografem, archeologiem i podróżnikiem, absolwentem II Liceum Ogólnokształcącego w Chełmie. Ma na swoim koncie kilka międzynarodowych wyróżnień fotograficznych. Zajmuje się realizacją projektu „Ginące plemiona".

Spotkania organizowane są cyklicznie. Biorą w nich udział osoby z Chełma, które osiągnęły sukces w różnych zawodach. Podczas kolejnych wydarzeń będzie można spotkać się z naukowcami, społecznikami, artystami, pasjonatami i przedstawicielami różnych profesji. Będą oni opowiadać o swojej zawodowej karierze, rozwijaniu pasji i utrzymywaniu związków z miastem rodzinnym.

Spotkanie objęte jest honorowym patronatem posłanki **Anny Dąbrowskiej-Banaszek** oraz **Jakuba Banaszka**, prezydenta Chełma. Wstęp wolny. Na spotkanie można zgłaszać grupy, dzwoniąc pod nr tel.: 82 564-26-55. **dw**

CHEŁM Radni na sesji zatwierdzili zmiany wynagradzania

Jakie dodatki dla nauczycieli?

Podczas ostatniej komisji oświaty, kultury i sportu przedstawiono projekt uchwały dotyczący regulaminu określającego wysokość stawek dodatków dla nauczycieli. Na sesji przegłosowali je radni. Mają być teraz wyliczane procentowo. Zmianie uległa też nazwa nauczyciela stażysty, który będzie nauczycielem początkującym.

Poniedziałkowa (30 stycznia) komisja oświaty, kultury i sportu poświęcona była głównie sprawom edukacji. Radni wysłuchali analizy dotyczącej szkół ponadpodstawowych w naszym mieście.

Wytypowano też przedstawiciela do komisji stypendialnej - został nim radny **Piotr Jabłoński**. Komisja ta będzie zajmowała się rozpatrywaniem i opiniowaniem wniosków o przyznanie okresowego stypendium sportowego dla zawodników za osiągnięte wyniki sportowe.

Przedstawiono również projekt uchwały dotyczącej regulaminu określającego wysokość stawek dodatków dla nauczycieli.

- Zmiany w regulaminie, wprowadzone nową uchwałą, dotyczą nazwy nauczyciela stażysty, którego zastępuje się nazwą nauczyciela początkującego. Dodatki funkcyjne przysługujące nauczycielowi też będą inaczej liczone - mówiła **Agnieszka Walewska-Maksymiuk**, dyrektor departamentu oświaty.

Dodatki funkcyjne będą teraz wyliczane procentowo, nie kwotowo, jak dotychczas. Otrzymają je nauczyciele, którym powierzono funkcję: wychowawcy klasy i oddziału przedszkolnego w oddziale przedszkolnym i klasie do 25 uczniów - 11% wynagrodzenia zasadniczego nauczyciela mianowanego z tytułem zawodowym magistra z przygotowaniem pedagogicznym; wychowawcy klasy i oddziału przedszkolnego w klasie powyżej 25 uczniów - 12,5% wynagrodzenia zasadniczego nauczyciela mianowanego z tytułem zawodowym magistra z przygotowaniem pedagogicznym; opiekuna stażu dla nauczyciela odbywającego staż na stopień nauczyciela mianowanego przez okres sprawowania tej funkcji - 4,5% wynagrodzenia zasadniczego nauczyciela mianowanego z tytułem zawodowym magistra z przygotowaniem pedagogicznym; mentora - 4,5% wynagrodzenia zasadniczego nauczyciela mianowanego z tytułem zawodowym magistra z przygotowaniem pedagogicznym.

Kwota dodatku zaokrąglana będzie do pełnego złotego.

Radny **Marek Sikora** dopytywał o uzgodnienie projektu uchwały ze związkami. Walewska-Maksymiuk odpowiedziała, że uzgodnienia ze związkami odbyły się 23 listopada, jednak nie doszło do ostatecznego porozumienia. Protokół rozbieżności nie został podpisany.

- Konsensus nie został uzyskany w sprawie procentowej kwoty dodatku dla mentora i opiekuna stażysty. Proponowana była najpierw stawka 7,5 proc. W końcowej fazie negocjacji było to 5,5 proc. Na co, niestety, również nie mogliśmy się zgodzić. Niemniej jednak, według naszej wiedzy, uzgodnienia odbyły się. Większość propozycji związków została również przyjęta, chodzi tu o procentowe uzgodnienia dotyczące pozostałych dodatków - odpowiedziała Walewska-Maksymiuk.

Wypowiedź dyrektor uściśliła wiceprezydent **Dorota Cieślik**. Przekazała, że rozmowy ze związkami rozpoczęły się już praktycznie w październiku.

- Początkowo zaproponowane przez nas kwoty nie były liczone procentowo. Później skupiliśmy się na tym, by pójść w stronę propozycji związków i przyjęliśmy procentowe wyliczenia. I rzeczywiście, w przypadku dodatku dla mentora, jak i opiekuna stażu, nie mogliśmy spełnić sugestii związków - mówiła Cieślik.

Podczas sesji chełmscy radni jednogłośnie przyjęli uchwałę. Wejdzie ona w życie po upływie 14 dni od dnia ogłoszenia z mocą obowiązującą od dnia 1 września 2022. **(dw)**

Portret osobisty Puławskiego

CHEŁM 9 lutego (czwartek) o godz. 18 w Galerii Atelier Ryszarda Karczmarskiego w Chełmie odbędzie się wystawa Adama Puławskiego zatytułowana „Portret osobisty".

fot. Adam Puławski

Zobaczyć będzie można głównie portrety rodziny i znajomych, które powstały w latach 2020-2023. Malowane są akwarelą, czasami z użyciem flamastra i kredki. Ich autor jest chełmianinem, z wykształcenia historykiem. Specjalizuje się w stosunkach polsko-żydowskich podczas II wojny światowej. Z zamiłowania zaś jest rysownikiem i malarzem.

Wychowywał się na sztuce impresjonistów, postimpresjonistów oraz przełomu XIX i XX wieku. Jeśli chodzi o malarstwo, to specjalizuje się w portretach: impresjonistycznych, fowistycznych, „młodych dzikich". Podkreśla kreski i barwy. Nie zamyka się jednak tylko na portrety. Jego obrazy przedstawiają również zwierzęta, martwą naturę i architekturę.

Do tej pory swoje prace przedstawiał w Galerii „Nova" w Chełmskiej Bibliotece Publicznej w Chełmie (2016) i Młodzieżowym Domu Kultury nr 2 w Lublinie (2017). **dw**

Otul mnie lesie

WŁODAWA Miejska Biblioteka Publiczna we Włodawie zaprasza na wystawę fotografii Jana Romaniuka „Otul mnie lesie". Wernisaż odbędzie się we wtorek, 7 lutego, o godz. 16 w Galerii Na Parterze Miejskiej Biblioteki Publicznej we Włodawie.

Jan Romaniuk pochodzi z województwa lubelskiego. Ukończył studia na Wydziale Pedagogiki i Psychologii UMCS w Lublinie. Pracował jako nauczyciel, pedagog i wychowawca młodzieży. Od najmłodszych lat jego pasją była fotografia. Swoje pierwsze zdjęcie wykonał w wieku 7 lat, w 1945 roku, a obróbki zdjęć dokonywał we własnej ciemni. Wiedzę na temat fotografii zdobywał na kursach w Lublinie, Opolu, Łodzi i Poznaniu. Swoją pasją dzielił się także z młodzieżą jako instruktor fotografii. Uczestniczył w licznych wystawach i plenerach wojewódzkich i ogólnopolskich. W 2009 roku założył klub „Vena", skupiający nauczycieli twórców, a także Małą Galerię przy ZNP w Lubartowie.

- Wystawa „Otul mnie lesie" jest próbą połączenia elementów estetycznych, edukacyjnych i wychowawczych. Prezentuje odbiorcy fotografie o tematyce „las", Można w niej wyróżnić las w górach, Puszczę Białowieską, Lasy Kozłowieckie, drzewa w parkach, krajobraz lasów nad wodą i pojedyncze drzewa - informuje autor prac. **kk**

Odeszli...

Marianna Borodej, 98 lat
Teresa Lisiecka, 82 lata
Anna Popek, 66 lat
Piotr Zarzycki, 50 lat
Wiesława Lackowska, 71 lat
Aleksander Szwed, 86 lat
Antoni Zieliński, 89 lat
Stefan Sawka, 60 lat
Mariusz Masełko, 40 lat
Jan Szewczyk, 64 lata
Wiesław Chmielewski, 72 lata
Stanisław Rechul, 99 lat
Zofia Kołtun, 87 lat
Stanisław Zagórski, 82 lata
Zdzisław Krzyżanowski, 83 lata
Feliks Flisiuk, 83 lata
Bogumiła Jarosz, 72 lata
Grzegorz Kanicki, 36 lat
Janusz Lalik, 68 lat
Edward Strygun, 86 lat
Alina Sieczkowska, 70 lat
Sławomir Borodziej, 80 lat

6627
Chełmski Dom Pogrzebowy
Firma Łukowiec
Organizujemy pogrzeby na wszystkich cmentarzach i zajmujemy się transportem międzynarodowym zmarłych.
Chełm ul. Szpitalna 49
82 564 36 07
602 469 287
www.lukowiec.pl
Przeprowadzamy kremację w ciągu kilku godzin.
Posiadamy własną kaplicę i chłodnię.
Nasza firma jest Zarządcą Cmentarza Parafialnego w Chełmie przy ul. Lwowskiej.
Wszystkie czynności związane z pogrzebem, ekshumacją, pracami kamieniarskimi i budowlanymi muszą zostać uzgodnione w naszym biurze:
USŁUGI CAŁODOBOWE - BEZGOTÓWKOWE
Wypłacamy Zasiłki Pogrzebowe ZUS i KRUS Przed Pogrzebem

Kompleksowe Usługi Pogrzebowe
KOMPLEKS
Zakład Usług Pogrzebowych
24h
Chełm, ul.Rejowiecka 93
Rejowiec Fabr., ul. Dworcowa 4
82 566 40 53
502 791 454
2640

ORSZAK
NOWA WYŻSZA JAKOŚĆ
USŁUGI POGRZEBOWE
Chełm, ul. Pijarska 3
697 718 454, 724 718 454
6988

eprasa.pl 21e290a5d1

MARIUSZ GADOMSKI PRZYPOMINA WSTRZĄSAJĄCE HISTORIE SPRZED LAT

OHYDNY MORD POD ZAKRZEWEM

Zwłoki gospodarza leżały na podłodze w głównej izbie, blisko drzwi. Klatka piersiowa mężczyzny była podziurawiona kulami z broni palnej. Jego żona padła przy oknie. Miała więcej szczęścia niż mąż, przeżyła. W stanie krytycznym zabrano ją do szpitala.

W mieszkaniu czuć było przytłaczającą woń przelanej krwi. Słychać było kroki policjantów badających miejsce zbrodni. W kącie przycupnęła trójka dorosłych dzieci pary małżeńskiej: syn i dwie córki. Obejmowali się, kobiety cicho szlochały. Nie odnieśli żadnych obrażeń, byli natomiast zdruzgotani tragedią, jaka spotkała rodziców.

Zbiegli z miejsca zbrodni

W raporcie dziennym Komendy Wojewódzkiej Policji Państwowej w Lublinie z dnia 14 lipca 1933 roku podano, że tej nocy, między godziną 23 a 24 na dom **Wojciecha Sz.**, mieszkańca wsi Spławy, gmina Zakrzew, powiatu krasnostawskiego nieznani sprawcy dokonali napadu rabunkowego, w czasie którego Wojciech Sz. został zabity z broni myśliwskiej, zaś jego żona **Marianna** otrzymała szereg ran, zadanych jej strzałami z karabinu. Sprawcy napadu, których najprawdopodobniej było dwóch, zrabowali 1450 zł i po dokonaniu opisanego czynu zbiegli.

Na miejsce napadu rabunkowego udali się osobiście komendant powiatowy policji w Krasnymstawie i doświadczony podkomisarz **Jania** z Urzędu Śledczego w Lublinie, wraz z kilkoma wywiadowcami. Na początek przesłuchano syna gospodarzy, **Stanisława**, który powiadomił policję o zdarzeniu i najbardziej trzymał się spośród trójki rodzeństwa.

- To było przed północą. Spaliśmy, gdy naraz zbudziły nas jakieś hałasy. Bandyci weszli z bronią, jeden do pokoju rodziców, drugi do naszego – relacjonował młody mężczyzna.

- Jak weszli? Nie zamknęliście na noc drzwi?

- Drzwi były zamknięte. Zostawiliśmy natomiast otwarte okno na ganku, żeby był przewiew w mieszkaniu.

- Co było dalej?

Stanisław Sz. zeznał, że bandyci wyrwali z łóżek całą rodzinę, spędzili ich do jednego pokoju i zażądali pieniędzy. Zagrozili im śmiercią, jeśli nie będą posłuszni. Ojciec, widząc skierowane w całą rodzinę lufy karabinów, nie miał zamiaru się targować. Wyciągnął ze skrytki wszystką gotówkę i oddał rabusiom.

Przeliczając ją, poświęcali mniej uwagi domownikom. Marianna Sz. chciała to wykorzystać. Rzuciła się do okna i zaczęła wzywać ratunku. Wówczas jeden ze zbójów strzelił do niej kilka razy. Drugi wypalił do męża kobiety. Gdy małżonkowie upadli na podłogę, bandyci uciekli z pieniędzmi.

Nie każdy ma tyle odwagi

W niemal identycznych słowach opisały napad siostry, **Józefa** i **Rozalia Sz**. Różnice w zeznaniach rodzeństwa były minimalne, dotyczyły głównie wyglądu sprawców. Według Stanisława i Józefy byli to mężczyźni w wieku około 25 lat, obaj ciemno ubrani, w czapkach, natomiast według Rozalii, nieco starsi, a jeden nie miał nakrycia głowy.

Podkomisarz Jania, spoglądając na izbę, w której doszło do tragicznej w skutkach strzelaniny i gdzie wciąż uwijali się technicy, spróbował wyobrazić sobie tę scenę. Wchodzą, grożą bronią, każą wydać pieniądze. Naraz gospodyni krzyczy, więc strzelają do niej. Potem do jej męża. A gdzie w tym czasie było rodzeństwo?

- No, tutaj, staliśmy przy ścianie, tak jak nam nakazali – odpowiedzieli na pytanie po krótkim namyśle. Pomieszczenie nie było zbyt duże. Najwyżej 2-2,5 metra dzieliło Stanisława, Józefę i Rozalię od miejsca, gdzie stali rabusie. Byli w przewadze liczebnej, mogli zatem zaryzykować obezwładnienie ich. Jednak nie zrobili tego, patrzyli, jak napastnicy strzelali do ich rodziców. Cóż, nie każdy ma tyle odwagi...

Technicy dopiero po kilku godzinach zakończyli swoją pracę. Gdy policjanci zbierali się do opuszczenia domu, rodzeństwo błagało ich, żeby dopadli morderców.

- Dołożymy wszelkich starań, aby ich złapać i postawić przed sądem – obiecał komendant i dodał pocieszająco: - Nie traćcie ducha, wasza matka odniosła ciężkie rany, ale jest nadzieja, że przeżyje.

O dziwo nie zauważył u nich ulgi, lecz coś w rodzaju zmieszania, może niepokoju. Ale ludzie rozmaicie reagują zarówno na złe, jak i dobre wiadomości. Zwłaszcza gdy są w szoku po ciężkich przeżyciach.

Coś tu się nie zgadza

Powiat krasnostawski znajdował się w wojewódzkiej czołówce, jeśli chodzi o liczbę przestępstw pospolitych, w tym także napadów i kradzieży z użyciem broni. To była niesławna tradycja jeszcze z czasów I wojny światowej i okupacji austriackiej, kiedy zbrojne bandy terroryzowały gospodarzy i kupców jadących z towarem na targi. Mimo upływu lat wciąż pamiętano hersztów, między innymi **Ładniaka**, **Kazanowskiego** i byłego sędziego pokoju, niejakiego **Zamka**. Każdy z nich miał na sumieniu morderstwa. Pewnego razu Austriacy powiesili publicznie kilku zbirów w Krasnymstawie.

Policja ruszyła w pościg za rabusiami. Jednak do rana nie przyniósł on rezultatu. Wywiadowcy pytali mieszkańców wsi, czy w godzinach nocnych zauważyli dwóch uciekających mężczyzn, ale odpowiedzi były jednoznacznie przeczące. Nikt ich nie widział, nikt niczego nie słyszał. Można by pomyśleć, że po dokonaniu napadu i oddaniu strzałów do gospodarzy bandyci zniknęli jak kamfora.

W miarę prowadzonego dochodzenia policja zaczęła mieć wątpliwości co do przebiegu zdarzenia. Kilka szczegółów nie zgadzało się. Sprawcy mogli dostać się do mieszkania przez otwarte okno na ganku, ale gdyby to zrobili, pod oknem zostawiliby ślady butów. Jednak żadnych śladów nie było.

Po drugie, obrażenia Marianny Sz. Strzały padły od przodu i trafiły ją w klatkę piersiową i w brzuch, a powinny w plecy, skoro kobieta przyskoczyła do okna i zaczęła wołać o pomoc – stała wtedy tyłem do bandytów. Ponadto strzelano do niej z tej samej broni, tymi samymi nabojami co do jej męża. A przecież ich dzieci twierdziły, że do rodziców oddali strzały dwaj mężczyźni, z których jeden miał karabin, a drugi strzelbę myśliwską.

I jeszcze jedna wątpliwość. Rodzeństwo zeznało, że policję wezwali bezpośrednio po ucieczce zbirów z ich domu. Czas powiadomienia widniał zresztą w policyjnych aktach. Jednakże sekcja zwłok Wojciech Sz. wykazała, że zgon mężczyzny nastąpił co najmniej dwie godziny przed wezwaniem organów ścigania. Wytłumaczeniem postępowania rodzeństwa znowu mógł być szok. Ale wyjaśnienie mogło być też inne...

fot. Wikipedia

Świadek, który ożył

W związku z wątpliwościami, jakie pojawiły się w toku dochodzenia, podejrzenie o popełnienie zbrodni padło na rodzeństwo. Policja była niemal pewna, że zabiło któreś z ich trójki, nie wiadomo jednak z jakiego powodu. Śledczy postanowili przyjrzeć się rodzinie Sz. Pytano o nich dalszych krewnych, sąsiadów, znajomych. Na pozór wszystko było z nimi w porządku. Żyli zgodnie, po bożemu. Matka i ojciec każde ze swoich dzieci obdarzali równą rodzicielską miłością. Żadnego nie faworyzowali. Dzieci odpłacały im miłością i szacunkiem. Nikt nigdy nie widział, aby się kłócili.

- Mogli być wzorem dla innych. Żeby tak wszystkie rodziny się szanowały, mielibyście panowie o wiele mniej pracy – odpowiadali ludzie na policyjne indagacje.

Jak wiadomo, diabeł tkwi w szczegółach. I te szczegóły odnosiły się właśnie do równego traktowania dzieci przez starych Sz. Oto bowiem niedawno, kilka tygodni przed tragiczną nocą, małżonkowie udali się do notariusza w Krasnymstawie, gdzie sporządzili testament na wypadek swojej śmierci. Co prawda, sporo zapłacili rejentowi i nie wybierali się jeszcze na tamten świat, ale woleli odżałować wydatek i zawczasu zrobić to, co powinni, żeby później nie było między dziećmi kłótni o spadek.

Zanim policja poznała treść zapisu, podejrzewała, że któreś z rodzeństwa zostało z jakichś bliżej nieznanych powodów pominięte w testamencie, albo miało otrzymać mniej niż pozostali i osoba ta z zemsty postanowiła zamordować rodziców, co udało jej się połowicznie.

Nic bardziej mylnego! Również podzielić schedy niż zrobili to starzy Sz., nie dało się. Zgodnie z ich wolą gospodarkę dziedziczył Stanisław, pod warunkiem, że co do złotówki spłaci siostry. Motyw zemsty upadł. O co więc chodziło?

Wyjaśnienie złożyła osoba, po której nie oczekiwano, że coś jeszcze powie w swoim życiu.

Osobą tą była Marianna Sz. Chociaż lekarze nie dawali jej wielkich szans na wylizanie się z ran, kobieta w ciągu kilku dni odzyskała siły. W obecności policji i sędziego śledczego oskarżyła dzieci – całą trójkę - o zabójstwo ojca i usiłowanie zabójstwa jej.

Straszna prawda wychodzi na jaw

Motywem zbrodni nie była krzywda, lecz chciwość. Taka chciwość, która oślepia i pozbawia człowieka elementarnych uczuć ludzkich. Marianna Sz. wyjawiła straszną prawdę.

Dysponowali pokaźnym majątkiem. Ich dzieci miały zapewnioną przyszłość i nie musiały się o nią martwić. Ale ważniejsza od przyszłości była dla nich teraźniejszość. Wcześniej nie zdawali sobie sprawy z bogactwa rodziców. A gdy się o nim dowiedzieli, ogarnęło ich coś na kształt gorączki złota.

Nie chcieli czekać, aż rodzice umrą śmiercią naturalną i zdecydowali się pomóc im zejść z tego świata, żeby się dobrać do ich majątku. Wieczorem 13 lipca pokłócili się rodzicami. Stanisław powiedział, że on i siostry ciężko pracują w gospodarstwie i nic z tego nie mają. A przecież są dorośli, należy im się jakieś wynagrodzenie. Jak wszyscy młodzi ludzie mają swoje potrzeby, które chcieliby realizować, ale nie mogą.

- Na razie to ja o tym decyduję i nic wam za robotę płacić nie będziemy. Wystarczy, że macie co jeść i w co się ubrać – zgasił go ojciec. - Jak z matką umrzemy, wszystko będzie wasze, ale musicie jeszcze poczekać. Albo uszanujecie moje słowa, albo wynoście się z domu i nigdy nie wracajcie.

Kobieta zeznała, że po tej awanturze poszli spać. W nocy Stanisław, Rozalia i Józefa przyszli do nich i brutalnie ich obudzili. Syn miał w ręku wojskowy karabin, a starsza córka strzelbę myśliwską. Trzymając rodziców na muszce, nakazali im przejść do drugiej izby. Powiedzieli, że pytają ich po raz ostatni, czy po dobroci oddadzą im pieniądze.

- Mąż powiedział „po moim trupie" i chciał wyjść z mieszkania. Syn zastąpił mu drogę, wymierzył z karabinu i go zastrzelił. Nie mogłam uciec, bo córki mnie przytrzymały. Zaraz potem Stanisław zaczął strzelać do mnie. Oni nie mieli dla nas litości. Ciężko przychodzą mi te słowa, to moje dzieci, ale sumienie nie pozwala mi milczeć – powiedziała z goryczą wdowa.

Jej zeznanie uznano za wiarygodne. Która kochająca matka oskarżyłaby własne dzieci, jeśli byłyby niewinne? W krzyżowym ogniu pytań rodzeństwo potwierdziło zeznanie matki. Zaplanowali morderstwo rodziców, żeby przejąć po nich majątek. Po zabiciu ojca i postrzeleniu matki przez dwie godziny zastanawiali się, co powiedzieć policji. Wymyślili napad rabunkowy. Do takich przestępstw często wtedy dochodziło na wsi. Aby je upozorować, wyciągnęli ze skrytki pieniądze. Po odjeździe policji podzielili się nimi. Nie spodziewali się, że matka przeżyje rany postrzałowa, przecież Stanisław, tak samo, jak ojca, podziurawił ją kulami. Teraz żałują, to było okrutne, ale co się stało, już się nie odstanie.

Kilka miesięcy później Stanisław, Rozalia i Józefa Sz. odpowiadali przed Sądem Okręgowym w Lublinie. Proces o zabójstwo i usiłowanie zabójstwa odbył się na sesji wyjazdowej w Krasnymstawie. Oskarżeni zrzucali na siebie winę. Sąd nie miał wątpliwości, że dopuścili się zarzucanych czynów. Wyroki zapadły na początku kwietnia 1934 r. Stanisław Sz. został skazany na 15 lat ciężkiego więzienia, Józefa na 10, a Rozalia na 8 lat.

MARIUSZ GADOMSKI

eprasa.pl 21e290a5d1

Grali i śpiewali! Udane spotkanie opłatkowo-noworoczne

GM. DOROHUSK 28 stycznia (sobota) w Pałacu Suchodolskich w Dorohusku odbyło się opłatkowo-noworoczne spotkanie mające na celu podsumowanie pracy zarówno Gminnego Ośrodka Kultury i Turystyki w Dorohusku, jak i kół gospodyń wiejskich oraz gminnych zespołów ludowych.

fot. GOKiT w Dorohusku

fot. GOKiT w Dorohusku

Wydarzenie rozpoczęło się modlitwą prowadzoną przez **ks. Grzegorza Kiciaka** z parafii pw. św. Jana Nepomucena w Dorohusku. Później była prezentacja, która przedstawiała działalność GOKiT oraz podmiotów, które współpracowały z placówką przez ostatnie dwa lata.

fot. GOKiT w Dorohusku

Podczas spotkania oficjalnie podziękowano **Zofii Gaik** za jej wieloletnią pracę w KGW w Świerżach. Przekazane zostały przez wójta gm. Dorohusk **Wojciecha Sawę** oraz przewodniczącą komisji oświaty, kultury, zdrowia i przestrzegania prawa **Małgorzatę Sarzyńską**.

Nie zabrakło również części artystycznej. Wystąpiły zespoły: Ale Babki z Kapelą Męską, Cuda-Wianki, Cykady, Pogodna Jesień, Teosinki oraz Sąsiedzi.

Na zaproszonych gości czekał też poczęstunek, który przygotowali organizatorzy spotkania i KGW.

dw

fot. GOKiT w Dorohusku

Kolędowanie kół gospodyń wiejskich z zespołem Bayer Full

GM. URSZULIN W ostatnią sobotę stycznia w kościele św. Stanisława Biskupa Męczennika w Wereszczynie odbyło się „Noworoczne kolędowanie" z udziałem członkiń licznych delegacji KGW z województwa lubelskiego i zespołem Bayer Full.

Ryszard Madziar, główny organizator wydarzenia, zwrócił uwagę na ogromne znaczenie kolędowania w polskiej kulturze.

- Poprzez wspólne spędzanie czasu we wspaniałej, rodzinnej atmosferze przyczynia się ono do budowania pozytywnych relacji w lokalnych społecznościach. To bezpośrednio wskazuje na potrzebę kontynuacji tej tradycji - podkreślił.

W kolędowaniu wzięło udział ponad 400 osób, w tym liczne reprezentacje kół gospodyń wiejskich z większości zakątków województwa lubelskiego oraz **Tomasz Opszański**, współorganizator wydarzenia oraz Prezes Niezależnego Związku Solidarności Rolników Indywidualnych.

opr. GD

„Leśna Polana" otrzymała blisko 200 tys. zł z LRFR

GM. WŁODAWA Przez rok swojej działalności Lubelski Regionalny Fundusz Rozwoju wsparł przedsiębiorców kwotą 43 mln zł. W czwartek podpisano jubileuszową, setną umowę. Tym razem do „Leśnej Polany" w Okunince nad Jeziorem Białym trafiła pożyczka konsolidacyjna w wysokości prawie 200 tys. zł.

fot. Urząd Marszałkowski Województwa Lubelskiego w Lublinie

1 lutego (czwartek) Lubelski Regionalny Fundusz Rozwoju podpisał umowę pożyczkową z kolejnym przedsiębiorstwem. Do grona, które otrzymało wsparcie Funduszu, dołączyli właściciele „Leśnej Polany" w Okunince nad Jeziorem Białym.

– Szukaliśmy w Internecie najkorzystniejszej oferty i tak trafiliśmy do Funduszu. Pożyczkę konsolidacyjną przeznaczymy na spłatę zobowiązań, które zaciągaliśmy przy budowie domków. Współpracę oceniamy bardzo pozytywnie. Myślę, że to nie jest ostatnia nasza podpisana umowa – mówi **Jacek Matczuk**, który razem z żoną prowadzi ośrodek w Okunince.

„Leśna Polana" powstała w 2018 roku. Właściciele chcą zakupić wózki akumulatorowe (typu meleks) i wybudować saunę. Pożyczka konsolidacyjna w kwocie blisko 200 tys. zł na pewno im się przyda.

Lubelski Regionalny Fundusz Rozwoju jest samorządową instytucją, która została powołana przez Zarząd Województwa Lubelskiego. Ma za zadanie budować regionalny system finansowy i udzielać wsparcia finansowego przedsiębiorstwom małym, średnim oraz mikroprzedsiębiorstwom, które prowadzą działalność w woj. lubelskim. Jego głównym celem jest usuwanie barier dotyczących dostępności do kapitału. Wszystko dzięki ofercie pożyczek.

Pierwsza umowa między LRFR a przedsiębiorstwem podpisana została 15 lutego 2022 roku. Do tej pory wpłynęło ponad 210 wniosków na łączną kwotę 120 mln zł.

– Dotychczas pieniądze unijne były przekazywane przez operatorów zewnętrznych, jednak uważamy, że województwo powinno mieć własną instytucję. Docelowo za 8 lat Fundusz będzie miał budżet ok. 400 mln z dwóch unijnych perspektyw – podkreśla inicjator powołania Funduszu marszałek województwa lubelskiego **Jarosław Stawiarski**.

Główna siedziba spółki znajduje się w Lublinie w budynku Lubelskiego Centrum Konferencyjnego (ul. Artura Grottgera 2). Oddziały LRFR mieszczą się też w Chełmie, Zamościu i Białej Podlaskiej.

dw

eprasa.pl 21e290a5d1

GMINA CHEŁM Jest działka, trzeba postarać się o pieniędze

Przymiarki do budowy podstawówki

O pilnej potrzebie wybudowania nowego obiektu Szkoły Podstawowej w Okszowie mówi się w gronie radnych i mieszkańców gminy od dawna. Uczniowie placówki zmuszeni są korzystać częściowo z sal, które udostępnia im obecnie dyrekcja ZSCKR, ale, jak nadmieniał podczas obrad wójt Wiesław Kociuba, ta współpraca z roku na rok jest coraz trudniejsza. Gmina chce zyskać niezależność, a przy okazji zagospodarować nieużytkowaną obecnie działkę.

Pomysł wybudowania nowoczesnego budynku i hali sportowej na potrzeby Szkoły Podstawowej w Okszowie wójt **Wiesław Kociuba** przedstawił na wspólnym posiedzeniu komisji budżetowej oraz komisji oświaty, kultury i sportu. Plany dotyczące budowy były rozważane od dawna, ale dopiero teraz postanowiono poczynić pierwsze konkretne kroki przygotowawcze.

- Budynek szkoły podstawowej posadowiony jest na działce znajdującej się przy ulicy Chełmskiej. Zarówno sama działka, jak i budynek – wpisane są do gminnej ewidencji zabytków. Budynek będzie liczył niebawem sto lat, wymaga niewątpliwie pilnych remontów w zakresie wymiany stolarki, instalacji wodno-kanalizacyjnej, instalacji elektrycznej czy też związanej z centralnym ogrzewaniem. Należy jednocześnie nadmienić, że wszelkie prace przy tego typu obiektach wymagają przeprowadzenia skomplikowanej procedury u konserwatora zabytków. Z doświadczenia wiemy, że nie wszystkie tego typu przedsięwzięcia mają szansę powodzenia – wyjaśniał na obradach włodarz gminy.

Obecnie z zabytkowego obiektu szkoły korzystają uczniowie uczęszczający do klas 1-3. Uczniowie ze starszych klas, IV-VIII, uczą się w budynku szkoły rolniczej. Z sal lekcyjnych podstawówka może korzystać na zasadzie użyczenia. Niemniej gmina ponosi koszty związane z ich utrzymaniem.

- Pilnej interwencji wymaga również budynek obecnej sali gimnastycznej. Przede wszystkim jednak rozbudowa czy też przebudowa placówki miałaby służyć temu, aby wszyscy uczniowie mogli uczyć się razem – informował dalej wójt Wiesław Kociuba.

Wójt nie ukrywa, że co roku współpraca z zespołem szkół staje się coraz bardziej uciążliwa. Dyrekcja szkoły udostępnia uczniom podstawówki coraz mniej sal, uzasadniając to oczywiście własnymi potrzebami lokalowymi.

- Tym samym zasadne wydaje się podjęcie starań o wybudowanie nowego obiektu placówki oraz sali gimnastycznej, która mogłaby służyć uczęszczającym do niej uczniom. Dysponujemy działką o powierzchni ok. 2,5 ha, która położona jest przy ulicy Szkolnej, nieopodal obiektów zespołu szkół rolniczych. Jeśli nowa szkoła powstałaby właśnie tam, mógłby powstać pewien spójny kompleks edukacyjny. Wszystkie placówki byłyby w bliskim sąsiedztwie. Na tej działce funkcjonuje wydzielony fragment, którego nie jesteśmy właścicielem, stąd właśnie potrzeba podjęcia uchwały, abyśmy mogli nabyć tę brakującą część i w ten sposób planować nowe budynki w obrębie jednej, dużej działki – tłumaczył wójt.

Co stanowi dodatkowy argument „za”? Wójt Kociuba przypomniał, że liczba ludności zamieszkującej Okszów systematycznie się zwiększa. Tym samym zwiększa się ilość uczniów korzystających z oferty szkoły. Władze gminy mają nadzieję, że do nowej szkoły mogliby uczęszczać nie tylko uczniowie z terenu samej gminy, ale również pewna grupa uczniów z miasta, dla której nauka w nowym budynku mogłaby być po prostu atrakcyjna.

Władze gminy nie ukrywają, że plany związane z budową nowej placówki są ambitne, wymagające wielu różnorakich przygotowań, ale konieczne. Największe wyzwanie stanowią oczywiście finanse. Budowa może się powieść jedynie przy założeniu, że gminie uda się pozyskać na ten cel środki zewnętrzne. Niewątpliwie jednak pierwsze kroki zostały poczynione, ponieważ uchwała dotycząca zgody na nabycie omawianej nieruchomości została przyjęta jednogłośnie. **RC**

Ślubowanie i pożegnanie z mundurem

CHEŁM W środę, 31 stycznia w Komendzie Miejskiej Państwowej Straży Pożarnej odbyła się uroczysta zbiórka, podczas której pożegnano i powitano strażaków.

fot. PSP Chełm

Ślubowanie funkcjonariusza wstępującego do służby przygotowawczej w Komendzie Miejskiej Państwowej Straży Pożarnej w Chełmie przyjął komendant **Artur Rutkowski**. **Piotr Komendecki** rozpocznie ją od szkolenia podstawowego w zawodzie strażak, po którym będzie pełnił służbę w Jednostce Ratowniczo-Gaśniczej w Chełmie.

Tego samego dnia st. asp. **Dariusz Korchut** po ponad 21 latach służby przeszedł na emeryturę. Podziękowania za ten czas wręczył mu bryg. Artur Rutkowski. Z kolei koleżanki i koledzy z komendy podczas uroczystości życzyli mu dużo zdrowia oraz spełnienia marzeń na „nowej drodze życia”. **GD**

Kwestowali nawet na Dominikanie

POW. CHEŁMSKI Za nami 31. finał Wielkiej Orkiestry Świątecznej Pomocy. Jeden ze sztabów mieścił się również w gminie Chełm. Wolontariusze wstępnie już podsumowali uliczną zbiórkę.

fot. Katarzyna Gruszczyńska

- Muszę zaznaczyć, że mieszkańcy gminy Chełm wzięli udział w Wielkiej Orkiestrze Świątecznej Pomocy już po raz dwudziesty drugi. W tym roku kwestowało 118 wolontariuszy ze Stawu, Żółtaniec, Stołpia, Okszowa i Chełma. Udało się zebrać około 44 tysięcy złotych - mówi **Agnieszka Oleszczuk-Stachel**, szefowa sztabu WOŚP nr 1407 w Stawie.

Warto dodać, że jedna z wolontariuszek po raz drugi prowadziła zbiórkę do e-skarbonki aż na Dominikanie. W organizacji akcji **Katarzynę Gruszczyńską** wspomógł tam Konsul Generalny RP w Puerto Plata. Udało się jej zebrać 3 tysiące i 29 złotych.

- Pani Kasia pochodzi z innej części Polski, ale od kilku lat mieszka na Dominikanie. Skontaktowała się ze mną w ubiegłym roku, bo szukała wolnych miejsc w sztabach. W ten sposób nawiązałyśmy kontakt, który nie ogranicza się jedynie akcji WOŚP. Przesłała nam zdjęcia, na których widać, jak tamtejsi obywatele wspomogli WOŚP i dobrze przy tym się bawili - dodaje. **GD**

Rywalizowali o puchar wójta

GM. WOJSŁAWICE 28 stycznia w Domu Kultury w Wojsławicach 20 zawodników wzięło udział w rozgrywkach tenisa stołowego. Stawką turnieju był Puchar Wójta Gminy, a zmagania sędziował Tomasz Szumilak.

Wśród kobiet na podium stanęły kolejno: **Edyta Sitarz**, **Jolanta Jabłońska** i **Zofia Jałochowska**, a wśród mężczyzn **Piotr Tałanda**, **Dawid Dyszewski** i **Julian Jasiuk**. W kategorii dzieci najlepsza okazała się natomiast **Martyna Być**. **MP**

Szachy w bibliotece

CHEŁM Już w lutym w chełmskiej Bibliotece Pedagogicznej odbywać się będą zajęcia dla szachistów. Skierowane są do uczniów szkół podstawowych z Chełma oraz powiatu chełmskiego, krasnostawskiego i włodawskiego. Dzieci i młodzież będą kształtować i doskonalić swoje analityczne myślenie.

Zajęcia mają również na celu pokazanie zasad uczciwej rywalizacji i wyrobienie w uczestnikach nawyku sięgania po fachową literaturę, która znajduje się w zasobach biblioteki. Młodzi szachiści nauczą się również radzenia sobie ze stresem, porażką, ale i zwycięstwem.

W ramach zajęć uczestnicy poznają sprzęt potrzebny do gry w szachy i poznają terminologię z nią związaną (nazwy posunięć, sytuacji i operacji, które występują na szachownicy). Nauczą się powszechnych sposobów otwarć i obrony szachowej oraz metod matowania. Uczestnicy będą również rozgrywać między sobą symultanę, partie szachowe i miniturniej.

Zaplanowanych jest 12 spotkań, każde po 45 minut. Odbywać się będą w tygodniowych odstępach.

Osoby chętne muszą przesłać skan zgłoszenia na adres bibliografia@bpchelm.pl. Podczas pierwszych zajęć należy dostarczyć oryginał zgłoszenia z podpisem rodzica lub opiekuna prawnego. Rekrutacja trwa do 14 lutego.

Regulamin i karta zgłoszeniowa dostępna jest na stronie Biblioteki Pedagogicznej: https://www.bpchelm.pl/ **dw**

eprasa.pl 21e290a5d1

POWIAT CHEŁMSKI Przyda się do zajęć z przysposobienia obronnego...

Nauczą dzieci strzelać i obchodzić się z bronią

31 stycznia w szkole w Wojsławicach uroczyście otwarto pierwszą w regionie strzelnicę wirtualną. Środki na ten cel gmina pozyskała w ramach ministerialnego konkursu dedykowanego takim inicjatywom.

Wirtualna strzelnica to przenośny, multimedialny system szkolno-treningowy o nazwie „Pojedynek". W jego skład wchodzi: projektor, tablet, klawiatura z touchpadem, urządzenie do drukowania wyników. Do wyboru są dwa rodzaje broni: 4 pistolety i 4 karabiny z pasami nośnymi. Magazynki ładuje się tzw. green gazem.

- Są to laserowe repliki pistoletu Glock i karabinu Herstal M4A1, mające zbliżony ciężar i symulujące odgłos strzału i odrzutu zamka, tak jak w prawdziwej broni. Strzelać można ogniem pojedynczym lub seryjnym - wyjaśnia **Teresa Lackowska**, nauczycielka przedmiotu „Edukacja dla bezpieczeństwa" w wojsławickiej szkole.

Program pozwala na wybór zadań strzeleckich w terenie lub na strzelnicy o różnym stopniu trudności i w postawach: leżąc, klęcząc lub stojąc. Jednocześnie z ćwiczeń może korzystać czterech uczestników w różnych konfiguracjach związanych z wyborem broni. Symulację można dobrać w zależności od ukształtowania terenu, pory dnia i warunków atmosferycznych. Wirtualne tarcze mogą być oddalone na 25, 50 lub 100 m.

- Pierwszy raz miałem okazję postrzelać na takiej strzelnicy. Wygląda to tak, że na ścianie projektor wyświetla cel, w który musimy trafić. Szkolenia dopiero przed nami, ale jak na razie to nie jest takie trudne. Na atrapach pistoletów i karabinków będziemy się uczyli, jak obsługiwać i bezpiecznie obchodzić się z prawdziwą bronią - powiedział nam uczeń **Szymon Jabłoński**.

Wójt **Henryk Gołębiowski** przypomniał, że gmina znalazła się w gronie 32 samorządów z całej Polski, które otrzymały dofinansowanie z ministerialnego programu „Strzelnica w powiecie 2022". Całkowity koszt realizacji tego zadania wyniósł prawie 183 tys. zł, z czego 80 proc. stanowiła dotacja z Ministerstwa Obrony Narodowej. Stwierdził, że wirtualne strzelnice wykorzystują nowoczesne technologie, dzięki czemu są zdecydowanie bezpieczniejsze od tradycyjnej broni palnej. Pozwalają trenować strzelectwo oraz idealnie sprawdzają się w treningach strzeleckich młodych osób.

Dodał, że utworzenie wirtualnej strzelnicy w Zespole Szkolno-Przedszkolnym w Wojsławicach wpisuje się doskonale w aktualne potrzeby zdobywania umiejętności posługiwania się bronią przez młodzież szkolną. Wyraził nadzieję, że młodzi ludzie, którzy dzięki strzelnicy, obyciu z bronią i uczestnictwu w różnych zawodach strzeleckich, chętniej będą wstępować do szkół ponadpodstawowych o profilach mundurowych, a następnie do różnych formacji wojskowych, straży granicznej czy policji.

- Strzelnica będzie udostępniana także różnym grupom naszych mieszkańców, organizacjom pozarządowym prowadzącym działalność na rzecz obrony państwa, a także w razie potrzeby służbom mundurowym. W obliczu toczącej się wojny na Ukrainie zdobywanie takich umiejętności jest jak najbardziej przydatne i konieczne. Będzie elementem budowania zdolności obronnych naszego kraju. Będzie również doskonałym uzupełnieniem zajęć z przysposobienia obronnego, które realizowane będzie od nowego roku szkolnego. Bardzo pomocne w działalności strzelnicy będą także doświadczenia Szkolnego Koła Strzeleckiego „ACUMEN", które działa już u nas 8 rok - skwitował wójt.

- Przyjechałem tutaj, aby podziękować za to, że gmina rozumie, jak ważne jest kształtowanie wśród młodzieży postaw patriotycznych i proobronnych. Dzięki waszej aktywności z pewnością znajdziemy naśladowców, bo potrzebujemy, aby kolejne gminy, powiaty i województwa składały takie wnioski na budowę strzelnic, do czego serdecznie zachęcam - mówi **Marcin Ociepa**, wiceminister resortu obrony narodowej. **GD**

Karnawałowa zabawa seniorów

CHEŁM W karnawale bawią się wszyscy - młodzi i starsi. Z okazji skorzystali również seniorzy. W specjalnie przygotowanych na imprezę strojach milo spędzili czas!

W czwartek (26 stycznia) w kawiarence „Platinum Cafe" w budynku Medycznego Studium Zawodowego miała miejsce karnawałowa zabawa seniorów. Jej uczestnicy byli przebrani w kostiumy z lat 70. i 80. Wszystko dlatego, że motywem przewodnim imprezy był styl retro. W zabawie wzięło udział kilkudziesięciu seniorów.

fot. Urząd Miasta Chełm

fot. Urząd Miasta Chełm

W karnawałowej imprezie uczestniczyli również przedstawiciele chełmskiego magistratu: **Dorota Cieślik**, zastępca prezydenta oraz **Renata Ciepłowicz**, sekretarz Urzędu Miasta Chełm i **Dariusz Grabczuk**, wiceprzewodniczący Rady Miasta Chełm.

Zabawa została zorganizowana przez Dom Dzienny Senior+ działający przy Miejskim Ośrodku Pomocy i Rodzinie w Chełmie.

Dom Dzienny Senior+ to ośrodek wsparcia dziennego dla osób starszych, samotnych, mających ograniczoną sprawność psychofizyczną. Są to osoby, które wymagają wsparcia lub pomocy ze względu na wiek bądź trudną sytuację rodzinną, mieszkaniową czy materialną, szukają przyjaźni i kontaktu z rówieśnikami oraz chcą w pożyteczny i ciekawy sposób zagospodarować swój czas.

dw

Ach, co to był za bal! Chłopski bal!

fot. Chłopska TV

POW. CHEŁMSKI Już po raz ósmy odbył się tradycyjny, powiatowy Bal Chłopski. Nie zabrakło oczywiście dobrego jadła, świetnej atmosfery i szampańskiej zabawy do białego rana. Sprawiliśmy, do kogo trafiły wyróżnienia, które na stałe wpisały się w to wydarzenie.

Tytuł Baby Roku 2023 otrzymała **Katarzyna Świetlicka** z gminy Wierzbica. Chłopem Roku 2023 został **Andrzej Strelczuk** z gminy Kamień. **Renaldo Ostrowski** z gminy Rejowiec Fabryczny został okrzyknięty Królem Balu Chłopskiego 2023. Na Królową Balu wybrano natomiast **Joannę Karwat** z gminy Siedliszcze. Zaszczytny tytuł Zielonej Miss trafił do **Karoliny Suprun**.

Uroczystej dekoracji dokonali starosta chełmski **Piotr Deniszczuk**, członek Zarządu Powiatu Chełmskiego **Dorota Łosiewicz** oraz wójt gminy Kamień **Dariusz Stocki**. Uroczystą galę poprowadziła wójt gminy Wierzbica **Bożena Deniszczuk.** **RC**

OBWIESZCZENIE O PIERWSZEJ LICYTACJI NIERUCHOMOŚCI

Komornik Sądowy przy Sądzie Rejonowym w Chełmie Wojciech Krzyżanowski na podstawie art. 953 kpc podaje do publicznej wiadomości, że w dniu **21-02-2023 r.** o godz. **10:00 w budynku Sądu Rejonowego w Chełmie z siedzibą przy Al. I Armii Wojska Polskiego 16, 22-100 Chełm, sala numer III**, odbędzie się pierwsza licytacja:

1) nieruchomości, działki numer 52 i 58 o powierzchni 3,51 ha położonej: 22-114 Żmudź, Rudno dla której **Sąd Rejonowy w Chełmie** prowadzi księgę wieczystą o numerze **KW LU1C/00020529/2**.

2) nieruchomości, działki numer 638/4, 639/2, 644/1, 646/1 o powierzchni 6,0179 ha położonej: 22-110 Ruda-Huta, Ruda dla której **Sąd Rejonowy w Chełmie** prowadzi księgę wieczystą o numerze **KW LU1C/00088407/5**.

3) nieruchomości, działka numer 282 o powierzchni 1,11 ha położonej: 22-114 Żmudź, Dryszczów dla której **Sąd Rejonowy w Chełmie** prowadzi księgę wieczystą o numerze **KW LU1C/00090632/8**. których właścicielem jest Tomasz Borucki

Suma oszacowania **nieruchomości oznaczonej numerem KW LU1C/00020529/2** wynosi **211 130 zł**, zaś cena wywołania jest równa **3/4** sumy oszacowania i wynosi **158 347,50 zł. Licytant przystępujący do przetargu powinien złożyć rękojmię w wysokości jednej dziesiątej sumy oszacowania, to jest 21 113,00 zł**.

Suma oszacowania **nieruchomości oznaczonej numerem KW LU1C/00088407/5** wynosi **114 410 zł**, zaś cena wywołania jest równa **3/4** sumy oszacowania i wynosi **85 807,50 zł. Licytant przystępujący do przetargu powinien złożyć rękojmię w wysokości jednej dziesiątej sumy oszacowania, to jest 11 441,00 zł**.

Suma oszacowania **nieruchomości oznaczonej KW KW LU1C/00090632/8** wynosi **37 410 zł**, zaś cena wywołania jest równa **3/4** sumy oszacowania i wynosi **28 057,50 zł. Licytant przystępujący do przetargu powinien złożyć rękojmię w wysokości jednej dziesiątej sumy oszacowania, to jest 3 741,00 zł.**

Rękojmia powinna być złożona w gotówce albo książeczce oszczędnościowej banków uprawnionych według prawa bankowego zaopatrzonej w upoważnienie właściciela książeczki do wypłaty całego wkładu stosownie do prawomocnego postanowienia sądu o utracie rękojmi. **Rękojmię można uiścić także na konto komornika: Bank BGŻ BNP Paribas Spółka Akcyjna 35 16001462 1899 5251 5000 0001**

Zgodnie z przepisem art. 976 § 1 kpc w przetargu nie mogą uczestniczyć: dłużnik, komornik, ich małżonkowie, dzieci, rodzice i rodzeństwo oraz osoby obecne na licytacji w charakterze urzędowym, licytant, który nie wykonał warunków poprzedniej licytacji, osoby, które mogą nabyć nieruchomość tylko za zezwoleniem organu państwowego, a zezwolenia tego nie przedstawiły.

Protokół opisu i oszacowania można przeglądać w Kancelarii Komornika mieszczącej się pod adresem: ul. Lubelska 40/3, 22-100 Chełm w dni powszednie od godziny 09:00 do godziny 15:00.

Prawa osób trzecich nie będą przeszkodą do licytacji i przysądzenia własności na rzecz nabywcy bez zastrzeżeń, jeżeli osoby te przed rozpoczęciem przetargu nie złożą dowodu, iż wniosły powództwo o zwolnienie nieruchomości lub przedmiotów razem z nią zajętych od egzekucji i uzyskały w tym zakresie orzeczenie wstrzymujące egzekucję.

Użytkowanie, służebności i prawa dożywotnika, jeżeli nie są ujawnione w księdze wieczystej lub przez złożenie dokumentu do zbioru dokumentów i nie zostaną zgłoszone najpóźniej na trzy dni przed rozpoczęciem licytacji, nie będą uwzględnione w dalszym toku egzekucji i wygasną z chwilą uprawomocnienia się postanowienia o przysądzeniu własności.

Zgodnie z art. 962 § 1. przystępujący do przetargu jest obowiązany złożyć rękojmię w wysokości jednej dziesiątej sumy oszacowania, najpóźniej w dniu poprzedzającym przetarg. 7111

eprasa.pl 21e290a5d1

GMINA REJOWIEC Kolejna przysięga w 19 Nadbużańskiej Brygadzie Obrony Terytorialnej

Za mundurem nie tylko panny sznurem

„Zawsze gotowi, zawsze blisko" - to dewiza żołnierzy Obrony Terytorialnej. Przed tygodniem do ich grona dołączyło 30 nowych mundurowych! Przysięga miała miejsce w Rejowcu.

fot. mjr Dariusz Gołofit

fot. mjr Dariusz Gołofit

fot. mjr Dariusz Gołofit

29 stycznia (sobota) w Pałacu Ossolińskich w Rejowcu odbyło się zaprzysiężenie kolejnych żołnierzy do 19 Nadbużańskiej Brygady Obrony Terytorialnej. Przysięgę złożyło 30 osób, w tym 9 kobiet. Uroczystość była zwieńczeniem szesnastodniowego podstawowego szkolenia.

Słowa roty przysięgi wojskowej nowi żołnierze złożyli na sztandar 2 Lubelskiej Brygady Obrony Terytorialnej im. mjr. Hieronima „Zapory" Dekutowskiego. Wszystko działo się przy akompaniamencie Orkiestry Wojskowej z Dęblina.

- Niezwykła moc słów, które czynią żołnierza. Wypowiadając te słowa, dajecie dowód swojego patriotyzmu oraz szacunku i oddania Ojczyźnie. Przysięga wojskowa to zobowiązanie wobec Ojczyzny i społeczeństwa, to przyjęcie złożonych obowiązków, które wymagają dojrzałości, odwagi i poczucia odpowiedzialności za suwerenność Państwa i życie Polaków. Taka postawa zasługuje na ogromny szacunek i uznanie zwłaszcza w tych niełatwych i nieprzewidywalnych dla nas czasach - podkreślił płk **Robert Kasperczuk**, dowódca brygady.

Odczytany również został list ministra obrony narodowej **Mariusza Błaszczaka**. Pisał w nim o odpowiedzialności, jaka teraz leży na barkach nowo zaprzysiężonych żołnierzy, gdyż mają za zadanie wspierać mieszkańców najbliższej okolicy. Nie mogą zapominać, że od złożenia przysięgi ich zadaniem jest dbanie o bezpieczeństwo Polski.

- Nie mam wątpliwości, że nie zawiedziecie pokładanego w Was zaufania. Wasza Brygada jest jedną z najmłodszych jednostek WOT. Jej powstanie świadczy, że formacja ta rośnie w siłę i stanowi istotny element struktury bezpieczeństwa Naszego państwa, który w ważnym wymiarze lokalnym wzmacnia możliwości działania Naszych Sił Zbrojnych - pisał Błaszczak. **dw**

Ty też możesz zostać żołnierzem 19 NBOT!

Osoby z regionu chełmskiego, które chcą dołączyć do grona żołnierzy 19 Nadbużańskiej Brygady Obrony Terytorialnej, powinny złożyć wniosek we właściwym dla miejsca zamieszkania Wojskowym Centrum Rekrutacji albo przez ePUAP. Jest również możliwość kontaktu z rekruterem danego powiatu. Dane kontaktowe znajdują się na stronie https://rekruterzy.terytorialsi.wp.mil.pl.

W tym roku odbędą się jeszcze 4 szkolenia podstawowe: 10-25.03, 05-20.05, 21.07-05.08, 06-21.10. Dla żołnierzy rezerwy przygotowano również 4 szkolenia wyrównawcze: 18-25.03, 13-20.05, 29.07-05.08, 14-21.10.

Jest praca w więzieniach w regionie

REGION Jeśli chcesz być strażnikiem więziennym, składaj dokumenty. W zakładach karnych i aresztach śledczych w województwie lubelskim, także w Chełmie, Włodawie i Krasnymstawie, zatrudnionych ma być 200 osób.

Dyrektor Okręgowy Służby Więziennej w Lublinie znów ogłosił nabór na stanowisko strażnika działu ochrony. Każda osoba, która chce zostać funkcjonariuszem Służby Więziennej, musi jednak najpierw przejść pozytywnie kwalifikacyjne postępowanie.

Osoby, które są przyjmowane, muszą posiadać co najmniej średnie wykształcenie. Najczęściej zgłaszają się osoby po kierunkach studiów takich jak: resocjalizacja czy bezpieczeństwo narodowe. Jednak są również osoby, które ukończyły finanse, kierunki pedagogiczne, psychologiczne, medyczne, pielęgniarskie czy inżynierskie. Kandydaci sprawdzani są pod względem kwalifikacji, kompetencji i przydatności do pełnienia służby. W poszczególnych etapach kwalifikacji sprawdzana jest ich zdolność psychofizyczna.

Przyszły funkcjonariusz musi przejść testy: wiedzy, psychologiczny i sprawności fizycznej. Ponadto przeprowadzana jest rozmowa kwalifikacyjna i badanie lekarskie.

W Służbie Więziennej czeka wiele przywilejów: trzynastka, mundurówka, dodatki za stopień, za staż pracy czy wcześniejsza emerytura.

Dzisiaj (6 lutego) jest ostatni dzień na złożenie dokumentów. Należy to zrobić w formie papierowej osobiście lub za pośrednictwem poczty (o zachowaniu terminu decyduje data stempla pocztowego) w poniższych jednostkach: Zakład Karny w Chełmie (ul. Kolejowa 112, 22-100 Chełm); Areszt Śledczy w Krasnymstawie (ul. Poniatowskiego 27, 22-300 Krasnystaw); Zakład Karny we Włodawie (ul. Żołnierzy WiN 19, 22-200 Włodawa); Zakład Karny w Zamościu (ul. Okrzei 14, 22-400 Zamość);

Wzory dokumentów i dokładne informacje dostępne są na stronie: https://sw.gov.pl/rekrutacja.

dw

Walentynki w bibliotece? Dlaczego nie!

CHEŁM Wielkimi krokami zbliża się święto miłości. Z tej okazji Biblioteka Pedagogiczna w Chełmie organizuje tygodniowe atrakcje dla wszystkich zakochanych i szukających inspiracji.

fot. pixabay

Od 13 do 17 lutego w chełmskiej Bibliotece Pedagogicznej (ul. H. Wieniawskiego 15) odbędzie się „Walentynkowy Tydzień". Wszyscy, którzy przyjdą w tych dniach do placówki, będą mogli odebrać romantyczny książkowy upominek, wziąć udział w loterii cytatów oraz zagłosować na swoją ulubioną parę filmową bądź literacką.

Przygotowana również będzie ekspozycja składająca się z najciekawszych walentynkowych tytułów książek i filmów. Osoby z artystyczną duszą będą mogły wspólnie napisać miłosny wiersz, dzięki któremu, nawet mając inne „obiekty westchnień", wyrażą swoje uczucia.

14 lutego w bibliotecznej „Kawiarence Literackiej" odbędą się „Walentynki Literackie". Odwiedzający będą mieli okazję zaprezentować ulubiony utwór. Będzie można również wziąć udział w „Konkursie jednego wiersza". Jest on adresowany do osób, które będą chciały przedstawić własny, samodzielnie napisany tekst. Wszystko przy kawie, herbacie i ciasteczkach. **dw**

WYCIĄG Z OGŁOSZENIA WÓJTA GMINY URSZULIN

o trzecim przetargu ustnym nieograniczonym na sprzedaż niżej wymienionych nieruchomości stanowiących własność Gminy Urszulin

Lp.	Nr działki	Pow. w ha	Nr KW	Położenie	Cena wywoławcza	Wadium
1	2	3	4	5	6	7
1.	107/6	0,1836	LU1W/00021234/2	Wola Wereszczyńska	335 000,00 zł	33 500,00 zł
2.	303	0,2461	LU1W/00019721/6	Andrzejów	45 000,00 zł	4 500,00 zł

Ww. nieruchomości przeznaczone do sprzedaży nie podlegają opodatkowaniu podatkiem VAT. **Przetarg odbędzie się w dniu 17 marca 2023 r. o godz. 10^{00} w siedzibie Urzędu Gminy Urszulin.**

Wadium należy wpłacać w pieniądzu, tak aby środki pieniężne znalazły się na odpowiednim koncie Urzędu Gminy Urszulin **najpóźniej w dniu 13 marca 2023 r**.

Pełną treść ogłoszenia o przetargu wywieszono na tablicy ogłoszeń w siedzibie Urzędu Gminy Urszulin. Ponadto ogłoszenie o przetargu opublikowano w Biuletynie Informacji Publicznej **www.ugurszulin.bip.lubelskie.pl** oraz na stronie internetowej Urzędu Gminy Urszulin **www.ug.urszulin.eu** w dniu 6 lutego 2023 r.

Szczegółowych informacji dotyczących przetargów można uzyskać w Urzędzie Gminy Urszulin (pokój Nr 20) w godzinach pracy Urzędu osobiście lub telefonicznie tel. 82 59 20 009.

7122

7009

eprasa.pl 21e290a5d1

KRONIKA ZDARZEŃ

Płonął samochód

W piątek, 3 lutego, przy III liceum w Chełmie spalił się samochód osobowy. Ogień wydobywał się z komory silnika. Strażacy opanowali zagrożenie przy pomocy tzw. piany ciężkiej. Przypuszczalną przyczyną zdarzenia było zwarcie instalacji elektrycznej.

Dziecko poparzone kawą

Do dramatycznego zdarzenia doszło w piątek (3 lutego) w jednej z miejscowości pod Chełmem. Malutkie dziecko poparzyło się wrzącą kawą.

Wezwano pogotowie, ale sytuacja musiała być poważna, skoro na miejsce przybyła załoga lotniczego pogotowia ratunkowego. Zabrała półtorarocznego malucha do Centrum Leczenia Oparzeń w Łęcznej. **GD**

CHEŁM Matka i jej partner znęcali się nad dziećmi

Zgotowali im koszmarne dzieciństwo

33-latek z Chełma kilka dni temu został skazany na rok i sześć miesięcy więzienia za znęcanie się nad dziećmi swojej partnerki. Matka nie dość, że nie potrafiła swych pociech uchronić przed brutalem, to na dodatek sama im zgotowała piekło, za co wcześniej już usłyszała wyrok - 2 lata za kratkami. Jedna z córek była tak zdesperowana, że postanowiła uciekać z domu przez okno...

Prokuratura Rejonowa w Chełmie akt oskarżenia w sprawie 36-letniej chełmianki i jej 33-letniego jej partnera skierowała do sądu jeszcze w grudniu 2021 r. Kobieta pod koniec lutego ubiegłego roku została skazana na 2 lata pozbawienia wolności. Kilka dni temu wyrok usłyszał również mężczyzna. Oprócz wymierzenia kary bezwzględnego pozbawienia wolności, sąd zakazał mu zbliżania się do dzieci na odległość mniejszą niż 50 m przez 5 lat. Wyrok nie jest jeszcze prawomocny.

Kobieta i mężczyzna zostali zatrzymani 8 lipca 2021 r. po tym, jak w nocy pozostawili bez opieki dwoje dzieci w wieku 16 i 12 lat i wyszli z mieszkania, zabierając ze sobą najmłodszą, trzyletnią dziewczynkę. Okazało się, że byli wtedy pod wpływem alkoholu.

Prokuratura wszczęła wtedy śledztwo. Na jaw wyszło, że nie był to incydentalny przypadek, a dwójka starszych dzieci była przez matkę dręczona już od 2018 r. Od marca tego roku życie uprzykrzał im także jej nowo poznany partner. Oboje znęcali się nad nimi nie tylko psychicznie. Urządzali domowe awantury, obrzucali je wulgarnymi i obelżywymi słowami, szarpali. Zdarzało się, że dziewczyna i chłopak byli bici i duszeni.

Jak ustalili śledczy, wyrodna matka biła po głowie też 3-letnią córeczkę, gdy ta nie chciała przestać płakać, zdarzało się też, że nie dawała jej jedzenia. W lutym 36-latka - według informacji z prokuratury - przypaliła twarz syna papierosem. 13 czerwca doprowadzili 16-latkę do takiego stanu, że gdy zamknęli ją w domu, wyskoczyła przez okno z pierwszego piętra. Ukryła się wtedy w mieszkaniu swojego chłopaka.

8 lipca 2021 r. mundurowi zatrzymali pijaną parę z małym dzieckiem na ulicy. Sąd zastosował wobec 36-letniej matki i jej 33-letniego partnera areszt tymczasowy. Postawiono im zarzuty znęcania się nad dziećmi. Groziło im nawet do 5 lat pozbawienia wolności. **(apm)**

Z nabojami wędrował ulicami miasta

CHEŁM 21-letni mieszkaniec Chełma został zatrzymany przez policjantów. Znaleźli przy nim 12 naboi.

Zdjęcie ilustracyjne
fot. Freepik

W środę (1 lutego) 21-latek został na jednej z chełmskich ulic wylegitymowany przez policjantów. Musiał podejrzanie się zachowywać, bo postanowili go przeszukać. Okazało się, że ma przy sobie naboje do pistoletu i karabinu. Z kieszeni wyjął 12 sztuk, tłumacząc się, że je znalazł i nie wiedział, co ma z nimi zrobić.

Mężczyzna został przez mundurowych zatrzymany. W czwartek doprowadzono go do prokuratury. Jest już pod dozorem policji.

Zgodnie z Kodeksem karnym za posiadanie broni palnej lub amunicji bez wymaganego zezwolenia grozi kara pozbawienia wolności od 6 miesięcy do nawet 8 lat. **(apm)**

Alarm w hotelu, była ewakuacja

POW. CHEŁMSKI W nocy z piątku na sobotę (3/4 lutego) w jednym z obiektów restauracyjno-hotelowym w powiecie chełmskim włączył się alarm informujący o zagrożeniu. Chełmscy strażacy niezwłocznie zareagowali na wezwanie.

Strażaków dokładnie o godzinie 3.45 nad ranem zaalarmowała specjalna czujka zainstalowana w hotelowych budynkach. Gdy ratownicy przyjechali na miejsce, przeprowadzili ewakuację. Z budynku musieli wyjść goście i obsługa hotelu. Następnie cały obiekt został dokładnie sprawdzony. Okazało się, że przyczyną alarmu było cofanie się dymu w piecu c.o., na który zareagowała czujka. Strażacy zabezpieczyli pomieszczenia, wywietrzyli je i usunęli popiół z pieca.

Jak widać, takie urządzenia czasami się przydają. Dzięki nim można szybko opanować sytuację i usunąć zagrożenie. **TK**

Oszukał rolników na ponad 9,5 mln zł

REGION 51-letni przedsiębiorca został zatrzymany przez policjantów zajmujących się zwalczaniem przestępczości gospodarczej z KWP w Lublinie. Prowadzona przez niego firma skupowała owoce i warzywa, jednak nie wywiązała się z zapłaty. Łączna wysokość strat, jakie ponieśli pokrzywdzeni, sięga ponad 9,5 miliona złotych. Mężczyzna usłyszał 35 zarzutów dotyczących oszustw.

Sprawę prowadzą policjanci z wydziału do walki z przestępczością gospodarczą KWP w Lublinie wspólnie z Centralnym Biurem Antykorupcyjnym pod nadzorem Prokuratury Okręgowej w Lublinie.

- Postępowanie dotyczy doprowadzenia wielu osób i podmiotów do niekorzystnego rozporządzenia mieniem wielkiej wartości, poprzez zawieranie umów skupu owoców i warzyw, pomimo posiadanej wiedzy na temat niewypłacalności spółki – informuje nadkomisarz **Andrzej Fijołek**, rzecznik prasowy komendanta wojewódzkiego policji w Lublinie.

Jak wynika z materiałów prowadzonego postępowania, spółka, której prezesem jest 51-latek, zajmowała się skupowaniem owoców i warzyw m.in. od rolników z województwa lubelskiego i nie wywiązała się z zapłaty za dostarczony towar.

Policja oszacowała, że za dostarczone przez osoby prywatne i inne podmioty produkty rolnicze tylko w okresie od lipca 2021 r. do października 2022 r., nie wypłaciła pokrzywdzonym ponad 9,5 miliona złotych. Tym samym wprowadziła ich w błąd co do swojej sytuacji finansowej oraz zamiaru i możliwości zapłaty za dostarczone owoce.

- Efektem realizacji sprawy było zatrzymanie 51-latka. Doszło do tego na terenie województwa łódzkiego, gdzie mężczyzna zamieszkiwał. Policjanci dokonali także kilku przeszukań firm i mieszkań prywatnych. Zabezpieczyli na poczet przyszłych kar kwotę około 40 tysięcy złotych – dodaje Fijołek.

- Zatrzymany 51-latek został w czwartek (2 lutego) doprowadzony do Prokuratury Okręgowej w Lublinie, gdzie usłyszał łącznie 35 zarzutów dotyczących oszustw na szkodę osób i podmiotów rolniczych. Wobec podejrzanego Sąd Rejonowy Lublin - Zachód w Lublinie zastosował środek zapobiegawczy w postaci tymczasowego aresztowania na okres 3 miesięcy - dodaje Fijołek.

Policjanci skierowali wnioski o wydanie postanowienia o zabezpieczeniu majątkowym na mieniu podejrzanego na kwotę w wysokości ponad 8 milionów złotych. Sprawa jest rozwojowa.

Za oszustwo kodeks karny przewiduje karę do 8 lat pozbawienia wolności. **opr. APM**

Kłótnia, alkohol i upadek

GM. ŻÓŁKIEWKA Mieszkaniec Wierzchowiny w gminie Żółkiewka po ostrej sprzeczce z rodzicami postanowił wyciszyć się w ustronnym miejscu. Zapewne wszystko skończyłoby się dobrze, gdyby nie był pijany...

Po awanturze domowej z rodzicami, mieszkaniec Wierzchowiny wyszedł z domu i chcąc odreagować, wpadł na pomysł, by wejść na dach miejscowej remizy. Następnie zdecydował się przejść na drzewo i na nim „odpocząć". Niestety, eskapada skończyła się upadkiem z około 2 metrów.

26-latka przewieziono do szpitala. Na szczęście po gruntownych badaniach lekarze stwierdzili jedynie powierzchowne obrażenia i potłuczenia, wykluczając poważniejsze urazy.

– Z uwagi na zachowanie mężczyzny i jego stan nietrzeźwości finalnie 26-latek trafił do izby wytrzeźwień, gdzie teraz dochodzi do siebie. Mężczyzna miał 1,5 promila alkoholu we krwi – powiedziała nam aspirant **Jolanta Babicz**, rzeczniczka Powiatowej Komendy Policji w Krasnymstawie. **TK**

Lewica zwiera szeregi w powiatach

CHEŁM W piątek, 3 lutego, miasto odwiedzili działacze Lewicy. Spotkanie w hotelu Kamena było jednym z przystanków objazdu parlamentarzystów tej partii po Lubelszczyźnie.

- Dzisiaj w Chełmie chcemy rozmawiać o problemach, które dotyczą naszych mieszkańców, jak również całej Polski. Pokazujemy, że Lewica jest tą partią, która ma alternatywę wobec obecnie rządzących i chce przekonać społeczeństwo do tego, że czas na zmiany. Jesteśmy do tego gotowi - mówiła **Agata Fisz**, chełmska radna, eksprezydent tego miasta i gospodyni spotkania.

- Przyjeżdżamy na Lubelszczyznę z prostym przesłaniem, ale też z mocną deklaracją, że Lewica będzie chciała powalczyć o głosy wyborców we wszystkich powiatach. Ostatnie 7 lat rządów Prawa i Sprawiedliwości pokazało, że wiele spraw zostało obiecanych, ale jest niezałatwionych. Spraw, które zostały potraktowane po macoszemu albo po prostu są zaniedbane. Trzeba o tym głośno mówić i wskazać, co powinno być zrealizowane - mówił **Krzysztof Gawkowski**, szef klubu poselskiego Lewicy.

Objazd po województwie odbywał się pod hasłem „Bezpieczna rodzina". Prezentowane były też konkretne projekty ustaw, m.in. o tak zwanej rencie wdowiej, czyli uposażeniu współmałżonka po śmierci osoby, z którą się żyje. Podczas wizyty w różnych miastach zbierano podpisy poparcia dla tej inicjatywy. Nawiązano również do jesiennych wyborów parlamentarnych.

- Lewica jest i zawsze była gotowa startować na wspólnej liście opozycji. Chcemy taką stworzyć, żeby zwycięstwo nad PiS-em było mocne i czytelne. Najlepiej takie, które będzie dawało ponad 231, a może 276 głosów potrzebnych do odrzucenia weta prezydenckiego. Mamy jednak świadomość, że wspólna lista może się nie udać z kilku powodów. Między innymi dlatego, że pozostali partnerzy mówią, że nie wiedzą, czy jej chcą. Dlatego prezentujemy swoje pomysły i to, co byśmy chcieli zrobić - dodał Gawkowski.

- Rozmawiamy z mieszkańcami i mieszkankami Lubelszczyzny bez barierek, ochrony i pytań na karteczkach. Słyszymy od ludzi, że nie czują się do końca bezpiecznie, bo cały czas jest szalejąca inflacja, ogromne raty kredytów i zbyt wysokie czynsze za mieszkania, również tutaj w Chełmie. Nie czują się bezpiecznie, bo cały czas są wysokie ceny energii, mimo tego, że na giełdzie są już znacznie niższe. Wierzę i wiem, że zarówno Chełm, Zamość, jak i Biała Podlaska potrzebują zmian. Wraz z moimi koleżankami i kolegami jestem gotowa je wprowadzać - podkreśliła **Sylwia Buźniak** współprzewodnicząca Lewicy na Lubelszczyźnie. **GD**

Utrata kontroli, poślizg i dachowanie

GM. KRASNYSTAW W piątek (3 stycznia) o godz. 10.20 krasnostawscy strażacy otrzymali zgłoszenie o wypadku, który miał miejsce na drodze powiatowej w miejscowości Latyczów. Kierowca renault laguna stracił przyczepność i wypadł z drogi. Auto koziołkowało i obróciło się na dach.

Na miejsce przybyły dwa zastępy straży pożarnej i policja. Zastali kierowcę, który wydostał się z przewróconego samochodu o własnych siłach. Zabezpieczyli miejsce zdarzenia i auto, odłączając m.in. zasilanie akumulatora.

Z ustaleń funkcjonariuszy policji wynika, że kierujący renault jechał w stronę Krasnegostawu. Nie dostosował prędkości do warunków na drodze, przez co samochód na zakręcie wpadł w poślizg. W tym momencie kierowca stracił panowanie nad autem, które wypadło z drogi, dachując na poboczu.

- 49-letni mężczyzna podróżował sam. Pracujący na miejscu policjanci stwierdzili, że był trzeźwy. Za swoją nieostrożną jazdę został ukarany mandatem. Zabrano mu także dowód rejestracyjny, ponieważ auto nie nadawało się do dalszej jazdy – powiedziała nam aspirant **Jolanta Babicz** z krasnostawskiej komendy policji. **TK**

eprasa.pl 21e290a5d1

POWIAT WŁODAWSKI Policja ustala, kto zdewastował przyrodę nad Bugiem

Kogo czeka „ścięcie" za takie cięcie?

Nad Bugiem, na odcinku prawie 7 kilometrów, leży pokotem tysiące drzew. Zasypane zostały starorzecza, Skarpa Nadbużańska zdewastowana, a stanowiska objęte ochroną gatunkową zniszczone. Bezpowrotne straty w przyrodzie widzą nie tylko aktywiści, ale też mieszkańcy i władze samorządowe. Sprawą zajmuje się włodawska policja i prokuratura.

Inicjatywa Lokalna Między Drzewami zaobserwowała nietypową wycinkę drzew na obszarze granicznym z Ukrainą. Sprawę postanowiła zgłosić do odpowiednich organów. W swoim piśmie Inicjatywa wskazuje, że dewastacji przyrodniczej, jaka miała miejsce w okolicy Sobiboru w dolinie Bugu, dokonano w Poleskim Obszarze Chronionego Krajobrazu. Tam, gdzie drzewa nadwodne, śródpolne i przydrożne są chronione.

Wycinka bez zezwolenia

- Drzewa zostały wyrwane z korzeniami, starorzecza Bugu zasypane, ziemia wygląda, jakby była przeorana ciężkim sprzętem i zawalcowana. Zniszczone zostały siedliska będące miejscem do żerowania, rozrodu i schronienia dla ptaków, ssaków, płazów i gadów. Zniszczeniu uległy również siedliska porostów, w tym będących pod ochroną, jak np. odnożyca jesionowa, ujawniona na jednym ze ściętych drzew ułożonych w pryzmę - wskazuje Inicjatywa Między Drzewami.

O sprawie wiedziała wcześniej także gmina Włodawa. W związku ze zgłoszonym anonimem urząd gminy, zgodnie z procedurami, poinformował odpowiednie organy, ponieważ żaden wniosek o wycinkę drzew w tym regionie nie wpłynął do urzędu.

- Złożyliśmy zawiadomienie o wykroczeniu w obrębie pasa granicznego położonego w bezpośrednim sąsiedztwie rzeki Bug w Sobiborze. Chodzi o dopuszczenie się zniszczeń w obrębie Poleskiego Obszaru Chronionego Krajobrazu, a także obszaru Natura 2000 Dolina Środkowego Bugu. Zniszczenia dotyczą zasypywania starorzeczy Bugu, niszczenia terenu ciężkim sprzętem czy niszczenia siedlisk i stanowisk objętych ochroną gatunkową - informuje wójt gminy Włodawa **Dariusz Semeniuk**.

Jak podkreśla włodarz, rozmiar dewastacji dotyczy odcinka o długości około 7 km, od słupa granicznego oznaczonego numerem 1070, kierując się na północ w stronę Orchówka, do słupa granicznego 1076. Ktoś ciężkim sprzętem zniszczył elementy środowiska bezpowrotnie.

- Hałas pracujących maszyn niósł się parę kilometrów od rzeki, więc nie można było go nie usłyszeć, ani nie zauważyć ciężkiego sprzętu jeżdżącego nad rzekę. Przecież straż graniczna codziennie patroluje granicę. Zastanawiamy się, jak to możliwe, że nikt nie reagował. Wycinka nie trwała przecież kilku godzin, lecz parę dni, a zdewastowany teren ciągnie się kilka kilometrów wzdłuż Bugu? - zastanawiają się członkowie Inicjatywy Między Drzewami.

Służby widzą problem

Podjęcie działań w tej sprawie potwierdza Komenda Powiatowa Policji we Włodawie.

- W ubiegłym tygodniu wpłynęło do nas pismo o możliwości wyrządzenia szkody na obszarze chronionego krajobrazu. W tej chwili funkcjonariusze prowadzą czynności wyjaśniające, kto dokonał takiego zniszczenia. Sprawa jest prowadzona z artykułu 127b ustawy o ochronie przyrody - informuje aspirant sztabowa **Kinga Zamojska-Prystupa** z KPP we Włodawie.

- Nadbużański Oddział Straży Granicznej nie prowadzi obecnie we wskazanej lokalizacji żadnych prac w pasie drogi granicznej, polegających na wycince drzew i krzewów. NOSG nie zawierał również umów cedujących ten obowiązek na właściciela zlokalizowanego tam gruntu - poinformował nas kpt. **Dariusz Sienicki**, rzecznik prasowy NSOG.

Próbowaliśmy też telefonicznie skontaktować się z Regionalną Dyrekcją Ochrony Środowiska w Lublinie, niestety bezskutecznie. Nie otrzymaliśmy też jeszcze odpowiedzi na pytania wysłane drogą mailową.

Nieodwracalne szkody

- Każda wycinka drzew, szczególnie na większą skalę, to niestety znacząca ingerencja w różnorodność biologiczną. Ekosystemy leśne to tereny o wysokiej bioróżnorodności, są miejscem gniazdowania ptaków i terenami żerowania i występowania wielu gatunków zwierząt, w tym owadów (np. bardzo pożytecznych zapylaczy). Pasy drzew pełnią często także rolę korytarzy ekologicznych, a więc struktur, którymi migrują różne organizmy. Tereny leśne stanowią także skuteczne narzędzie ochrony przed zmianami klimatu - mówi prof. dr hab. **Tomasz Mieczan,** dziekan wydziału biologii Środowiskowej Uniwersytetu Przyrodniczego w Lublinie.

Jak podkreśla profesor, drzewa rosnące wzdłuż cieków wodnych, w tym rzek, zacieniają je i minimalizują wzrost temperatury wody. Jest to niezwykle istotna funkcja, bowiem wszyscy odczuwamy fale upałów w okresie letnim. A wzrost temperatury powietrza, to także wzrost temperatury wody. Ta rola jest niezwykle istotna, bowiem szczególnie w starorzeczach lub w miejscach o niewielkim przepływie wody zwiększa się ryzyko wystąpienia deficytów tlenowych, a w konsekwencji śnięcia ryb.

- Turyści przyjeżdżają do nas, aby odpoczywać na łonie przyrody i podziwiać jej piękno. Bug jako nieuregulowana rzeka jest naprawdę pięknym krajobrazem. Przestanie nim być, kiedy ktoś, żeby podziwiać rzekę, będzie musiał pokonać 15 m bagna i błota, bo wycięto cały drzewostan. Na takich działaniach stracą lokalni przedsiębiorcy - uważa pani **Maria**, mieszkanka gminy Włodawa.

- Drzewa wzdłuż cieków to także źródło tzw. gruboczęstkowej materii organicznej, która jest niezbędna dla prawidłowego funkcjonowania różnych grup organizmów wodnych, głównie bezkręgowców. Szczególnie inwazyjne dla ekosystemu rzeki jest połączenie wycinki drzew lub krzewów z karczowaniem pni, gdyż powoduje ono naruszenie struktury brzegów i dna oraz likwidację naturalnych umocnień brzegów przez systemy korzeniowe drzew, niszcząc także siedliska ważne np. jako refugia dla ryb. Dlatego też każda tego typu ingerencja powinna być poprzedzona szeregiem badań hydrobiologicznych, umożliwiających wytyczenie racjonalnych i zrównoważonych sposobów użytkowania środowiska - dodaje Mieczan.

- W jaki sposób chcemy chronić cenny i unikalny krajobrazu naszej gminy i regionu? Wydawać by się mogło, że region powinien być ważny dla wszystkich, którzy żyją z turystyki, ale też dla reszty lokalnej społeczności, która chętnie czerpie z dobrodziejstw i bogactwa, jakie daje nam rzeka i jej okolica. Mamy wielu wędkarzy, którzy w cieniu drzew zasadzali się na leszcza czy szczupaka, ciesząc się pięknem otaczającej przyrody. Pewnie wielu mieszkańców czuło dumę, słysząc od turystów czy bliskich przyjeżdżających w odwiedziny, że żyją w pięknym miejscu ze wspaniałą przyrodą. Teraz, patrząc na pozostawiony przez maszyny krajobraz, będziemy mogli się „pochwalić" księżycowym krajobrazem - podsumowują członkowie Inicjatywy Między Drzewami.

Użytki ekologiczna pod ochroną

Na linii brzegowej Bugu znajduje się również tzw. Skarpa Nadbużańska, jeden z użytków ekologicznych, który również został zdewastowany. Użytki ekologiczne, jako nowa kategoria obiektów chronionych, zostały wprowadzone przez ustawę o ochronie przyrody z 1991 roku w celu objęcia ochroną na ogół niewielkich obszarów o cennych i unikalnych wartościach środowiska naturalnego.

W obrębie gruntów Nadleśnictwa Sobibór znajduje się 9 użytków ekologicznych, ustanowionych na podstawie Rozporządzenia Wojewody Lubelskiego nr 153 oraz nr 156 z 2002 roku. Zajmują one łącznie powierzchnię 397,86 ha i obejmują tereny: podmokłe, starorzecza, bagna, torfowiska, często porośnięte przez turzycowiska oraz roślinność szuwarową, zaroślową i krzewiastą, wśród której występują gatunki chronione i rzadkie. Wśród tych gruntów znajduje się m.in. Skarpa Nadbużańska, która jest położona na terenie gmin i leśnictw Włodawa, Wola Uhruska, Wołczyny oraz Stulno o łącznej powierzchni prawie 80 ha.

Zgodnie z ustawą o ochronie przyrody z 2004 roku użytkami ekologicznymi określa się: „pozostałości ekosystemów, mających znaczenie dla zachowania różnorodności biologicznej - naturalne zbiorniki wodne, śródpolne i śródleśne oczka wodne, kępy drzew i krzewów, bagna, torfowiska, wydmy, płaty nieużytkowanej roślinności, starorzecza, wychodnie skalne, skarpy, kamieńce, siedliska przyrodnicze oraz stanowiska rzadkich lub chronionych gatunków roślin, zwierząt, i grzybów, ich ostoje oraz miejsca rozmnażania lub miejsca sezonowego przebywania". **kk**

Choinkowa zabawa w remizie w Okopach

GM. DOROHUSK Zabawa choinkowa i Dzień Babci i Dziadka - połączone wydarzenie dało wiele radości zarówno dzieciom, jak i starszym.

fot. nadesłane od Wojciecha Wójcika

21 stycznia (sobota) w remizie OSP w Okopach odbyła się podwójna impreza. Zorganizowano zabawę choinkową dla dzieci połączoną z Dniem Babci i Dziadka.

Imprezę przygotowały: Koło Gospodyń Wiejskich Wsi Okopy „Nadbużańskie Okopianki" oraz Koło Gospodyń Wiejskich Wsi Okopy-Koloni. W zabawie wzięło udział ponad 130 dzieci do 15 roku życia. Otrzymały prezenty od św. Mikołaja. To była pierwsza tak duża impreza w Okopach od wielu lat.

Nie zabrakło również słodkich upominków dla babć i dziadków. Dla wszystkich przygotowany też był poczęstunek, a imprezę rozkręcił występ zespołu „Kapela Wójtowicz". **dw**

eprasa.pl 21e290a5d1

Gabinet stomatologiczny
lek. dent.
Dorota Paradowska Kędzierawska
Chełm, ul. K. Kurpińskiego 12
tel. 82 565 80 11

ZAPRASZAMY
poniedziałek, środa, piątek w godz. 9 - 17
wtorek i czwartek w godz. 11 - 19
Umawiamy na wizytę po uprzedniej konsultacji telefonicznej 82 565 80 11

- leczenie zachowawcze
- endodoncja
- protetyka
- profilaktyka (scaling ultradźwiękami, piaskowanie, lakierowanie, lakowanie)

WYBIELANIE ZĘBÓW
lampą PHILIPS ZOOM i nakładkowe
TERAPIA OZONEM

polub nas na
5086

Mammobus przyjedzie do Włodawy

Masz 50-69 lat? Zgłoś się na bezpłatną mammografię. Mobilny ambulans przyjedzie do Włodawy w piątek, 10 lutego i będzie stacjonował przed urzędem gminy przy na Alei Jana Pawła II 22. Badania będzie można wykonać w godzinach 9-17. Skierowanie od lekarza nie jest wymagane.

Mammografia trwa jedynie kilka minut i polega na zrobieniu czterech zdjęć rentgenowskich: dwóch projekcji każdej piersi. Badania nie należy się obawiać, ponieważ promieniowanie, które wtedy emituje, jest nie większe niż przy RTG zęba. Pozwala na rozpoznanie i wykrycie tzw. zmian bezobjawowych (guzków oraz innych nieprawidłowości w piersi) w bardzo wczesnym etapie rozwoju – wtedy, kiedy nie są one wyczuwalne przez kobietę lub lekarza, co bardzo istotnie zwiększa szansę wyleczenia.

Badanie w ramach Populacyjnego Programu Wczesnego Wykrywania Raka Piersi jest bezpłatne, refundowane kobietom co dwa lata przez Narodowy Fundusz Zdrowia (lub co 12 miesięcy dla kobiet, które w ramach realizacji programu otrzymały odpowiednie pisemne wskazanie).

Zapisy pań zainteresowanych wykonaniem mammografii pod numerem telefonu: 58 767 34 44. **szer**

POLSKA Antyszczepionkowcy mogą odtrąbić sukces

Polacy szczepią się jak Senegalczycy

Coraz więcej osób uchyla się od szczepień obowiązkowych. Ich liczba dramatycznie rośnie. Najlepiej potwierdzają to twarde dane. A te są porażające.

W 2017 roku od obowiązkowych szczepień uciekło 30 tys. osób. W pierwszych trzech kwartałach 2022 roku ich liczba się podwoiła. Było ich już 68,7 tys.

Ospa wietrzna, krztusiec i różyczka

Na dramatyczne efekty tych zaniedbań nie trzeba było długo czekać. Ospa wietrzna, krztusiec i różyczka uderzyły z impetem. Realny stał się powrót chorób, z którymi od dawna nie mieliśmy już do czynienia. W statystykach wygląda to następująco. W 2022 roku odnotowano 171 480 przypadków ospy wietrznej. W 2021 było ich – w tej sytuacji chyba „zaledwie" – 57 669. Na krztusiec zachorowało w ubiegłym roku 376 osób. W 2021 r. – 182 osoby. Różyczkę rozpoznano w ubiegłym roku u 153 osób. W 2021 r. było ich 50.

Adam Niedzielski, minister zdrowia, nie ma wątpliwości, że ten wzrost zachorowań na choroby zakaźne jest związany z tzw. luką odpornościową. Powstała ona w wyniku pandemii. Noszenie maseczek, dystans społeczny i izolacja sprawiły, że narażenie na wirusy było mniejsze. Na to nakładają się niepokojące informacje, że coraz więcej dzieci nie zgłasza się na obowiązkowe szczepienia.

– To pokazuje, jak dużo złego zrobiły ruchy antyszczepionkowe – podkreśla szef resortu zdrowia, cytowany przez RMF FM.

Koronawirus zabrał prawie 120 tysięcy osób

Ten punkt widzenia podziela dr **Leszek Borkowski**, prezes Fundacji Razem w Chorobie.

– Wcześniej nie obserwowano tak silnych ruchów antyszczepionkowych. Szczepienia były obowiązkowe i wszyscy się szczepili, dzięki czemu jako kraj po II wojnie światowej poradziliśmy sobie z całą masą chorób zakaźnych – powiedział Newserii. I dodał: – Wydawało się, że będzie wspaniale. Ale nie było, co pokazała pandemia koronawirusa, która zabrała w Polsce prawie 120 tys. osób. Wiele z nich żyłoby, gdyby było zaszczepionych. Podejście Polaków do szczepień pogorszyło się.

Wyszczepialność w Polsce jest porównywalna z Senegalem

W Polsce pandemia Covid-19 spowodowała dotąd blisko 6,4 mln zakażeń i ponad 119 tys. zgonów. Do 8 stycznia 2023 roku podano w Polsce łącznie blisko 57,9 mln dawek, a liczba osób w pełni zaszczepionych przekracza 22,6 mln. To ok. 60 proc. populacji.

– Wyszczepialność w Polsce jest porównywalna z Gambią czy Senegalem. Nie można jej porównać do krajów starej Europy, bo tam jest ona dużo wyższa. W przypadku grypy sięga 70 proc., a w Polsce miejscami jest na poziomie 2 proc. Różnica jest dramatyczna – ocenia Borkowski.

W tym sezonie jesienno-zimowym największym zmartwieniem szpitali i przychodni jest również wirus RSV, szczególnie niebezpieczny dla dzieci, seniorów, osób z chorobami kardiologicznymi albo układu oddechowego.

Do tego mamy silny nawrót zachorowań na grypę. Od 1 września do 31 grudnia ubiegłego roku doszło do ponad 2,43 mln przypadków zachorowań. 12,2 tys. pacjentów trafiło do szpitali. W trakcie dwóch ostatnich tygodni grudnia zmarły 24 osoby.

Tymczasem poziom wyszczepialności przeciw grypie w Polsce jest bardzo niski – w sezonie 2021/2022 nie sięgnął nawet 7 proc., co i tak było wynikiem dwukrotnie wyższym niż w ostatnich 10 latach (dane Ogólnopolskiego Programu Zwalczania Grypy). Wciąż bowiem pokutuje mit, że grypa to takie cięższe przeziębienie.

Ryzyko powrotu chorób stało się realne

– Zastanawiam się, dlaczego wielu ludzi przestało wierzyć w postęp nauki. Przecież każdy chce wsiąść do nowego samochodu, mieć w ręku nowoczesny telefon lub komputer, a jednocześnie boimy się szczepień. To niezrozumiałe – komentuje dr Leszek Borkowski. – Wszystkie te bzdury, które krążą o wszczepianiu chipów, są równie dobre, jak opowiadanie, że na księżycu są niedźwiedzie.

A minister zdrowia Adam Niedzielski dodaje (za RMF FM): – Myślę o działalności niektórych partii politycznych, które bardzo cynicznie postawiły na to, żeby się zdefiniować w kontrze do tendencji na całym świecie, aby walczyć z pandemią COVID-19 szczepionkami. Te osoby ponoszą odpowiedzialność za to, że ryzyko powrotu chorób, z którymi już dawno nie mieliśmy do czynienia, staje się realne.

News4Media

Febrisan znika z aptek

Główny Inspektorat Farmaceutyczny poinformował o wycofaniu z obrotu Febrisanu. Powodem jest wykrycie istotnej wady jakościowej w zakresie zawartości substancji czynnych

- W punkcie czasowym 12 miesięcy zidentyfikowano przekroczenie dla parametru zawartość paracetamolu oraz zawartość kwasu askorbinowego - czytamy w komunikacie.

Decyzja dotyczy: Febrisanu (Paracetamolum + Acidum ascorbicum + Phenylephrini hydrochloridum), (750 mg + 60 mg + 10 mg)/5 g, proszek musujący o nr serii 100401 i terminie ważności: 04.2023 r.

Podmiotem odpowiedzialnym jest Orifarm Healthcare A/S, Energivej 15, 5260 Odense S, Dania.

Febrisan to popularny lek w postaci proszku musującego, który rozpuszcza się w szklance gorącej wody. Stosuje się go w trakcie krótkotrwałego leczenia objawów przeziębienia i grypy. **opr szer**

TESSA
lek. spec. radiolog **Anna Hryszko**
Cyfrowy Aparat RTG
USG, DOPPLER
wyniki badań online
Czynne: pn-pt w godz. 8.00-18.00
soboty w godz. 9.00-12.00
CHEŁM, ul. KOLEJOWA 94
Dawna Spółdzielnia Inwalidów (Cukiernia)
82 565 40 68
7045

PRACOWNIA PROTETYCZNA
Technik dentystyczny
Jadwiga Branecka - Kania
pl. Kupiecki 10 (II piętro)
pon. - pt.:
10.00 - 16.00
Tel: 606 902 148
3858

Lek. med. Zbigniew Bąk
SPECJALISTA
NEUROLOG
Chełm, ul. Zachodnia 41
(os. Gwarek)
Przyjmuje: poniedziałki, czwartki, od godz. 16.00
Rejestracja telefoniczna
82 564 30 74
3236

LEK DENT
Niepubliczny Zakład Opieki Zdrowotnej
• Leczenie stomatologiczne
Agnieszka Wojewoda - Torój
Alicja Dyszewska - Wojewoda
Barbara Wojewoda
Czynne: pon. - pt. 8.00 - 18.00
sob. 8.00 - 14.00
Rejestracja
82 563 13 53
82 565 13 53
Chełm, ul. Wołyńska 32
6974

GABINET ZDROWIA PSYCHICZNEGO
PRZYCHODNIA SPECJALISTYCZNA CENTRUM
Dr n. med. Marek Daniłosio
lekarz specjalista psychiatra
psychoterapeuta
leczenie zaburzeń psychicznych u dorosłych, młodzieży i dzieci
Chełm, ul. Szpitalna 47/10
82 569 90 10, 82 569 90 11
www.przychodniacentrum.com
6405

www.nzozlekdent.pl
LEK-DENT Chełm, ul. Wołyńska 32
lek. med.
Tomasz Wojewoda
specjalista ginekolog-położnik
zaprasza
poniedziałki - 16:00 - 18:00
KOMPLEKSOWA OPIEKA położnicza i ginekologiczna
USG, KTG i cytologia
Rejestracja tel.
82 563 13 53, 82 565 13 53
3061

PSYCHOTERAPEUTA
EWA JOACHIMOWICZ
Gabinet Psychoterapii i Rozwoju Nako
784 912 289
Chełm, ul. Wołyńska 32, gab. 33
Terapia indywidualna: dzieci, młodzież, dorośli
Terapia par, małżeństw
www.psychoterapiachelm.pl
6929

APTEKA pomocna
pn - pt 7:00 - 21:00
sob 8:00 - 21:00
ul. Szpitalna 40
Chełm
4749

LEK DENT Chełm ul. Wołyńska 32
Dr n.med.
Krzysztof Wojewoda
Specjalista Ginekolog-Położnik
zaprasza
wtorki środy piątki
USG i KTG
(w ramach wizyty)
Kolposkopia
Rejestracja tel.
82 563 13 53, 82 565 13 53
4184

APTEKA Na Deptaku
pn-pt 7:00 - 19:00
sob 7:00 - 17:00
ul. Lwowska 21/7
Chełm
3650

eprasa.pl 21e290a5d1

Co jest grane?

DUCHY INISHERIN

dramat/ komedia

To opowieść o losach dwójki przyjaciół, którzy znają się od kołyski: Pádraica i Colma. Akcja filmu rozgrywa się na malowniczej wyspie położonej na zachód od wybrzeży Irlandii. Pewnego dnia przyjaźń mężczyzn staje pod znakiem zapytania, gdy Colm niespodziewanie postanawia ją zakończyć. Zaskoczony Pádraic za wszelką cenę próbuje zrozumieć, co się stało i odzyskać kontakt z dawnym przyjacielem.

CHEŁM
CKF ZORZA 6 lutego – godz. 20.15; 7 i 8 lutego – godz. 18; 9 lutego – godz. 21

KRASNYSTAW
KINO MORSKIE OKO 9 lutego – godz. 18

MUMIE

animacja

W Egipcie, głęboko pod ziemią, znajduje się liczące 3000 lat miasto mumii. Zgodnie z królewskim rozkazem księżniczka Nefer musi wyjść za mąż za Thuta, ale żadne z tych dwojga się do tego nie pali. Tymczasem na powierzchni ziemi lord Silvester Carnaby przeprowadza ekspedycję archeologiczną i odnajduje egipski grobowiec, a w nim pierścień ślubny. Nie bierze jednak pod uwagę tego, że pierścień ma już właściciela...

CHEŁM
CKF ZORZA 6-9 lutego – godz. 14 i 16

KRASNYSTAW
KINO MORSKIE OKO 9 lutego – godz. 9.15; 10-12 lutego – godz. 14.30

WŁODAWA
KINO WDK 10-12 lutego – godz. 17

M3GAN

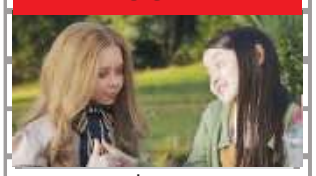

horror

Gemma jest znakomitą programistką w firmie produkującej zabawki. Jej nowym zadaniem jest opracowanie lalki z wykorzystaniem sztucznej inteligencji. I tak właśnie powstanie lalka-M3GAN. Realistyczna zabawka zostanie zaprogramowaną jako najwspanialsza towarzyszka dziecka i największy sojusznik rodzica. Gemma niespodziewanie musi zaopiekować się swoją osieroconą siostrzenicą. Postanawia skorzystać z pomocy prototypu M3GAN. Decyzja ta przyniesie niewyobrażalne konsekwencje.

KRASNYSTAW
KINO MORSKIE OKO 9 lutego – godz. 20

Kolejna odsłona „Sztuki”

SPEKTAKL Cieszącą się niesłabnącą popularnością „Sztukę” będzie można obejrzeć 26 lutego o godz. 18. Bilety (po 30 zł) już w sprzedaży.

„Sztuka” Yasminy Rezy to jedna z najchętniej wystawianych komedii francuskich. Bohaterowie: to Marc (**Sławoj Czarnota**), Serge (**Konrad Biel**) Yvan (**Piotr „Buba” Bublewicz**), piękni czterdziestoletni, którzy znają się od lat. Ich przyjaźń zostaje wystawiona na próbę w momencie, gdy Serge kupuje dzieło sztuki, za niebagatelną kwotę dwustu tysięcy franków... I chociaż o gustach się nie dyskutuje, to w tym przypadku ta zasada przestaje funkcjonować. Czy męska przyjaźń jest w stanie przetrwać kryzys oparty na totalnie odmiennym stosunku do sztuki?

Na spektakl, który wyreżyserował **Michał Zgiet**, zaprasza Teatr Ziemi Chełmskiej i Chełmski Dom Kultury. **szer**

Bończyka licencja na lirykę

fot. facebook.com/jacek.bonczyk1/

KONCERT Krasnostawski Dom Kultury zaprasza na recital Jacka Bończyka „Licencja Na Lirykę”. Artysta wystąpi 13 lutego o godz. 19. Bilety w 70 zł i 55 zł dla posiadaczy Karty Dużej Rodziny do nabycia w kasie KDK i na www.bilety.krasnystaw.pl.

Bończyk to aktor, autor tekstów i reżyser spektakli muzycznych, wielokrotnie nagradzany i doceniany za świetne wykonania dzieł wybitnych twórców piosenki. Tym razem zaprasza na spotkanie z męską poezją. Zaśpiewa najpiękniejsze utwory Juliana Tuwima, Edwarda Stachury, Jacka Kaczmarskiego, Stanisława Staszewskiego, Grzegorza Ciechowskiego oraz kilka własnych. Widzowie usłyszą m.in. „Grande valse brillante”, „Tomaszów”, „Celinę”, „Tango Triste”, „Muchę w szklance lemoniady”, „Między nami” i „Nie pytaj o Polskę”.

Na scenie towarzyszyć mu będą **Konrad Wantrych**, instrumenty klawiszowe oraz **Wojciech Gumiński**, kontrabas, gitara basowa, Moog. **szer**

Dyjak na walentynki

KONCERT W Strzesze u Wojciecha (ul. Armii Krajowej 18) 14 lutego wystąpi Marek Dyjak. Na scenie towarzyszyć mu będą: Leszek Szczerba – saksofon, Alan Wykpisz – bass i Mateusz Kołakowski – piani i Sebastian Frankiewicz - drums. Początek o godz. 18.

- Tym razem zaśpiewam ballady i dodatkowo ballady o miłości – mówił, zapraszając na swój koncert. – Będzie nieco jaśniejszy niż zazwyczaj – dodał.

Dyjak to jeden z najbardziej charakterystycznych i autentycznych artystów w kraju. Śpiewa to, co czuje i myśli, nawet jeśli taki ekshibicjonizm sporo go kosztuje. Debiutował na scenie w latach 90., biorąc udział w festiwalach i przeglądach wokalnych. W 1995 zajął drugie miejsce z utworem „Piękny instalator” na Studenckim Festiwalu Piosenki w Krakowie oraz zwyciężył na Festiwalu Artystycznego Młodzieży Akademickiej w Świnoujściu. Od 1997 wydał dwanaście albumów studyjnych. Równocześnie z działalnością muzyczną realizuje się jako aktor, zagrał w kilku etiudach teatralnych oraz filmach i serialach telewizyjnych.

Bilety na koncert artysty już w sprzedaży. **szer**

Z pogranicza...

WYSTAWA Do 26 lutego w Galerii Krasnostawskiego Domu Kultury prezentowana jest wystawa fotografii chełmianina Ryszarda Karczmarskiego pt. „Z pogranicza”. Ekspozycja jest pokłosiem wizyt autora w Załuchowie na Ukrainie.

- Wystawa ukazuje świat, który wielu osobom może wydać się miniony, a który nadal trwa. Nostalgia, zaduma, melancholia, ale też radość życia, umiejętność cieszenia się z małych rzeczy, a przede wszystkim harmonia wynikająca z bliskiego obcowania z naturą, zachwyt jej dostojeństwem, pięknem i ulotnością – to wszystko można dostrzec na zdjęciach i samemu zanurzyć się w ten ulotny nastrój zatrzymany w fotograficznych migawkach – opisuje wystawę **Ilona Sawicka**.

Ekspozycja ukazuje zdjęcia z terenu pogranicza polsko-ukraińskiego. Na fotografiach dominują, tak do siebie podobne, malownicze pejzaże, ale równie ważne są portrety, które pokazują ludzi z obu stron granicy na różnych etapach życia. **szer**

Blaski i cienie życia rolników

SEANS W najbliższy czwartek (9 lutego) Klub Dobrego Filmu „Rewers” zaprasza do kina Zorza na hiszpańsko-włoski dramat „Alcarràs” w reżyserii Carli Simón.

Akcja filmu toczy się w tytułowej, katalońskiej wsi, gdzie wielopokoleniowa familia Solé od lat uprawia owoce i warzywa. Pośrodku sporego kawałka ziemi stoi domostwo zamieszkiwane przez dziadków, ich dorosłe dzieci oraz nastoletnie i małe wnuki. Kolejne gorące lato przynosi obfite zbiory brzoskwiń, ale losy sadu należącego do bohaterów są zagrożone. Plan zagospodarowania okolicznych terenów, opracowany przez ich nowego, zamożnego właściciela Pinyola, wiąże się bowiem z zamontowaniem paneli słonecznych i zniszczeniem drzew. Rolnicza rodzina już boleśnie odczuwa obniżanie cen na zakup plonów, a perspektywa wycinki roślin oznacza najprawdziwszą katastrofę. Konflikt zawiązuje się nie tylko między wielkim kapitałem i maluczkimi farmerami, ale również wewnątrz samej familii. Qumet, syn dziadka Rogelio, za nic nie chce ułożyć się z Pinyolem, ale inaczej myśli jego siostra Nati i szwagier Cisco. Pytanie brzmi, czy rodzinna wspólnota przetrwa dzielące ją spory i nadciągające nieuchronnie zmiany?

„Alcarràs” zdobył Złotego niedźwiedzia za najlepszy film na Berlinale 2022.

Projekcja rozpoczyna się o godz. 18. **szer**

Przypadki Mola Zbyszka

SPEKTAKL Stowarzyszenie Area Artis zaprasza dzieci na „Molowe przypadki”. Spektakl, zrealizowany przez Teatr Ziemi Chełmskiej, już 11 lutego o godzinie 15 w Chełmskim Domu Kultury. Bilety na spektakl w cenie 20 zł. Może w nim uczestniczyć 80 widzów.

fot. https://www.facebook.com/ChelmskiDomKultury

Przedstawienie powstało na podstawie opowiadania „Bajka o starej babci i molu Zbyszku” **Maliny Prześlugi**. To historia o przyjaźni, samotności, stracie i marzeniach. Mali bohaterowie w sposób czasem komiczny, a czasem tragiczny wprowadzają widzów w świat swoich wielkich dramatów.

Nie będziemy zdradzać wszystkiego, powiemy tylko tyle, że aktorzy przeniosą widzów na dno szafy, gdzie pod wełnianym swetrem babci żyje ostatni z rodu - Mol Zbyszek, że w jego życiu pojawi się przyjaciółka – Mucha i jeszcze ktoś bardzo duży, ze sztuczną szczęką, w kapciach i z klapką na Muchy...

Spektakl wyreżyserował **Marcin Wąsowski**, ilustracje do niego stworzyła **Małgorzata Piędel**, a piosenki napisał **Bartek Kazimierczak**. Na scenie występują: **Barbara Szarwiło** i **Sławoj Czarnota**. **szer**

„Molowe przypadki” zrealizowane zostały w ramach otwartego konkursu Przestrzeni Sztuki Teatr. Program jest finansowany ze środków Ministerstwa Kultury i Dziedzictwa Narodowego, realizowany przez Narodowy Instytut Muzyki i Tańca oraz Instytut Teatralny im. Zbigniewa Raszewskiego. Lokalnym operatorem projektu jest Centrum Kultury w Lublinie.

Co jest grane?

ABYZOU

horror

Owiana posępną legendą, demoniczna istota o imieniu Abyzou w żydowskiej tradycji obwiniana była o powodowanie poronień i śmierć niemowląt. Kierowała się ponoć zawiścią, gdyż sama nie mogła zostać matką. Złą moc sprzed wieków nieświadomie uwalnia główny bohater filmu – Art, gdy próbuje nakłonić swego ojca, ortodoksyjnego Żyda, do sprzedaży domu pogrzebowego. Do rodzinnej kostnicy trafia tajemnicze ciało, w którym zamieszkuje starożytny demon. Przebudzony, skupia uwagę na ciężarnej żonie Arta.

KRASNYSTAW
KINO MORSKIE OKO 10-12 lutego – godz. 18.15

POKUSA

thriller, erotyczny

Młoda dziennikarka Inez pracuje w popularnym serwisie śledzącym życie gwiazd sportu i ekranu. Nie spodziewa się jednak, jak dalece ich świat różni się od jej wyobrażeń i jak bardzo może być niebezpieczny dla młodej, niedoświadczonej dziewczyny. Swój pierwszy materiał ma napisać o swoim idolu Maksie, piłkarzu u szczytu sławy. W tym celu przez trzy dni ma nie odstępować go na krok. To, co zobaczy, przeżyje i poczuje, będzie jednak musiała zachować tylko dla siebie. Chyba, że znajdzie w sobie odwagę, by wywołać skandal, jakiego nikt się nie spodziewa.

KRASNYSTAW
KINO MORSKIE OKO 10-12 lutego – godz. 20

BABILON

dramat

„Babilon” to oryginalna epopeja rozgrywająca się w Los Angeles lat 20. XX wieku. W rolach głównych występuję: Brad Pitt, Margot Robbie i Diego Calva. W obsadzie znaleźli się także: Jovan Adepo, Li Jun Li i Jean Smart. Opowiada o wielkich ambicjach, śledzi narodziny i upadek wielu gwiazd w erze niepohamowanej dekadencji i deprawacji we wczesnym Hollywood. Scenariusz napisał i film wyreżyserował nagrodzony sześcioma Oscarami Damien Chazelle.

WŁODAWA
KINO WDK 10-12 lutego – godz. 19

eprasa.pl 21e290a5d1

To była zacięta, sportowa rywalizacja

GM. BIAŁOPOLE 18 i 29 stycznia na hali sportowej w Białopolu odbywały się piętnaste już mistrzostwa gminy w tenisie stołowym o puchar Przewodniczącego Rady Gminy.

Zawodnicy rywalizowali ze sobą w kilku kategoriach. W grupie dziewcząt z klas IV-VI najlepsza okazała się **Kinga Zielińska**. W tej samej kategorii wiekowej wśród chłopców pierwsze miejsce zajął **Jarosław Zieliński**, natomiast na drugim znalazł się **Kacper Kołodziejczyk**.

Wśród chłopców z klas VII -VIII zmagania wygrał **Natan Rosiak**. Drugą lokatę wywalczył **Kacper Wojtaczka.**

W kategorii „Junior" (zawodnicy do 18 roku życia) pierwsze miejsce zdobył **Dawid Korniak**. Drugi był **Łukasz Walczuk**, trzeci **Adam Krakiewicz**, natomiast czwarty **Błażej Pisarczuk**.

Wśród kobiet najlepsza okazała się **Anna Tkaczyk**. Na drugim miejscu znalazła się **Anita Adamek**. Podium zamknęła **Karolina Futyma**.

W kategorii „Senior" najlepszym zawodnikiem był **Szymon Sarzyński.** Drugą lokatę w tej kategorii zajął **Kacper Ostrowski**. **Mariusz Sroka** był trzeci, natomiast czwarty **Patryk Kaczanowski**.

Rywalizacja w kategorii „Oldboy" przyniosła następujące rozstrzygnięcia: na pierwszym miejscu znalazł się **Arkadiusz Nadolski**, drugą lokatę zajął **Robert Kościuk**, trzecia przypadła w udziale **Wiesławowi Mękalskiemu**, natomiast czwarta **Piotrowi Kisielewiczowi.**

Puchary oraz pamiątkowe dyplomy wręczali przewodniczący Rady Gminy Białopole - **Waldemar Wilgos** oraz wiceprzewodniczący Rady Gminy Białopole – **Mieczysław Niedźwiedzki.** Młodzi zawodnicy otrzymali dodatkowo słodkie upominki, które ufundował Gminny Ośrodek Kultury w Białopolu. **RC**

fot. Gminny Ośrodek Kultury w Białopolu

Trwają rozgrywki halowe

PIŁKA NOŻNA W ostatni weekend stycznia w zmaganiach halowej piłki nożnej rywalizowali zawodnicy zarówno w Chełmie, jak i w Krasnymstawie.

W hali Miejskiego Ośrodka Sportu i Rekreacji w Chełmie piłkarze z rocznika 2012 startowali w turnieju „Piłkarskie ferie z Niedźwiadkiem". Organizatorem, zgodnie z nazwą, był UKS Niedźwiadek, a patronat nad wydarzeniem objął Prezydent Chełma **Jakub Banaszek**. W turnieju wzięło udział sześć drużyn. Po zaciętej grze pierwsze miejsce zajęła drużyna Niedźwiadek Chełm (żółci), drugie Avia I Świdnik, trzecie Niedźwiadek Chełm (zieloni), czwarte MKS Szczebrzeszyn, piątek Football Academy Chełm, a tabelę zamknęła Avia II Świdnik. Królem strzelców został autor dziewięciu bramek **Filip Oszwa** (Niedźwiadek Chełm), najlepszym bramkarzem **Radosław Tarnogórski** (Avia Świdnik), a najlepszym zawodnikiem **Miłosz Antoszek** (MKS Szczebrzeszyn).

W hali Centrum Sportowo -Rekreacyjnym w Krasnymstawie obyły się natomiast ostatnie mecze halowej ligi piłki nożnej organizowanej przez miejscowy MOSiR. Pięć drużyn rywalizowało w systemie „każdy z każdym" oraz w rewanżach. Pierwsze miejsce i imponujący bilans bramkowy 59:21 to wyniki drużyny Młodzieżowców. Za nimi uplasowały się kolejno zespoły: Dream Team, Gwardia, Pawiany i Fat Boys. **MP**

Drużyna Młodzieżowców

NASZ PATRONAT

Pięściarze upamiętnią „Młota"

BOKS 26 lutego w hali Miejskiego Ośrodku Sportu i Rekreacji w Chełmie odbędzie się Memoriał Bokserski im. Henryka Lewczuka ps. Młot, żołnierza Armii Krajowej oraz członka organizacji Wolność i Niezawisłość. Organizatorem turnieju jest Centrum Sportów Walki Bastion.

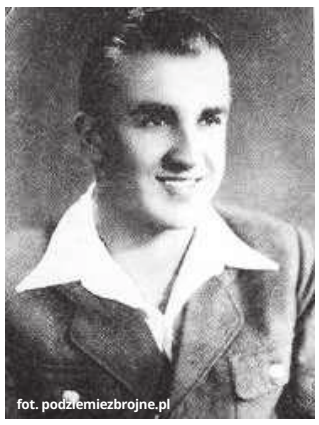
fot. podziemiezbrojne.pl

Start wydarzenia zaplanowany jest na godz. 10, ale już od 8 będzie prowadzone ważenie zawodników. Turniej ma charakter sparingowy i jest skierowany do wszystkich pięściarzy, bez względu na poziom zaawansowania. Rywalizować będą z podziałem na klasy i wagi w trzyrundowych pojedynkach. Organizatorzy zapewniają kaski i rękawice, natomiast po stronie samych uczestników leży zadbanie o odpowiedni ubiór sportowy oraz ewentualne ubezpieczenie NNW. W przypadku osób niepełnoletnich obowiązkowe jest dostarczenie pisemnej zgody rodzica lub opiekuna. Podczas turnieju obecne będą służby medyczne. Szczegółowy regulamin i informacje można znaleźć na profilu wydarzenia na Facebooku. Tam również znajduje się link do zapisów i dane do przelewu wpisowego, które wynosi 100 zł. Każdy uczestnik turnieju otrzyma okolicznościową koszulkę oraz upominki rzeczowe, a także medal lub dyplom.

Wybór patrona wydarzenia nie jest przypadkowy, ponieważ celem organizatorów jest nie tylko krzewienie kultury fizycznej, ale również upamiętnienie żołnierza pochodzącego z Chełma.

- **Henryk Lewczuk** może być dla wielu osób wzorem do naśladowania w walce o swoje przekonania. A sporty walki również wymagają determinacji, odwagi i zaciętości, których nie brakowało mu i polskim bohaterom czasów wojny. W organizacji wspierają nas więc też grupy patriotyczne - mówi **Wojciech Zaprawa**, prezes Centrum Sportów Walki Bastion w Chełmie. - Do udziału zgłaszają się już reprezentanci klubów nie tylko z naszego województwa, ale też z dalszych zakątków Polski, co nas bardzo cieszy, bo zwiastuje dużą frekwencję. A zależy nam na niej, żeby popularyzować boks i jednocześnie oddać hołd ważnej postaci w historii lokalnej oraz historii Polski.

Wojciech Zaprawa również stoczy walkę podczas memoriału. Postanowił podjąć wyzwanie i stanie w szranki z doświadczonym reprezentantem organizacji Gromda Fight Club. **MP**

Anhelina wśród najlepszych

27 stycznia odbyła się gala Sportowiec Roku Województwa Lubelskiego. Podczas wydarzenia wyróżniono zawodników oraz trenerów, którzy odnieśli największe sukcesy w 2022 r. Wśród laureatów znalazła się utalentowana reprezentantka Cementu Gryfa Chełm. Była to pierwsza taka uroczystość w historii lubelskiego samorządu.

W imieniu Anheliny Łysak nagrodę odebrał wiceprezes Cementu Gryfa Chełm Mieczysław Czwaliński (trzeci od lewej)

W imieniu **Anheliny Łysak**, która w tym czasie przebywała na zgrupowaniu kadry narodowej w Szczyrku, nagrodę odebrał wiceprezes Cementu Gryfa Chełm **Mieczysław Czwaliński**. Brązowa medalistka ostatnich mistrzostw świata zajęła trzecie miejsce w kategorii Sportowiec Roku.

- Jako trenerzy, działacze i zawodnicy odbieramy wyróżnienie Anheliny jako ogromny sukces oraz piękne podsumowanie jej licznych osiągnięć. Ma ona realne szanse na zakwalifikowanie się do Igrzysk Olimpijskich w Paryżu - mówi Mieczysław Czwaliński.

Najlepszym Sportowcem Roku Województwa Lubelskiego wybrano **Aleksandrę Mirosław** z Klubu Wspinaczkowego Kotłownia, a drugie miejsce przypadło **Dominikowi Kuberze** z Motoru Lublin. Trenerem Roku został **Krzysztof Szewczyk** (Polski Cukier AZS UMCS Lublin), drużyną roku - żużlowy Motor Lublin, a Sportowcem Roku z Niepełnosprawnością - **Julia Dragan** (LKS Głuchych Spartan). **MP**

Krasnystaw na czele tabeli

SIATKÓWKA 28 stycznia rozegrana została II kolejka rozgrywek siatkarskich w lidze chełmskiego Towarzystwa Krzewienia Kultury Fizycznej.

Wszystkie swoje mecze wygrali tego dnia siatkarze z zespołu Krasnystaw. Najpierw zwyciężyli 2:0 z drużyną Seven Chełm, później bez straty seta pokonali również skład Cemexu, a następnie 2:1 Tempo. Wyniki pozostałych meczów II kolejki: AZS PANS Chełm 2:1 Cemex, Starsi i Młodsi 1:2 Libero, The Cordians 2:0 Siedliszcze, Libero 2:1 The Cordians, Seven Chełm 1:2 Starsi i Młodsi, Tempo 2:0 AZS PANS Chełm, Starsi i Młodsi 2:0 Cemex, The Cordians 0:2 Seven Chełm, Siedliszcze 0:2 Libero.

Spotkania sędziowali: **Mariusz Semeniuk** (sędzia główny), **Piotr Prus** i **Marcin Kazaniecki**. **MP**

Tabela po 2 kolejce:

1. Krasnystaw	6	17	12:1
2. Tempo	5	13	9:2
3. Starsi i Młodsi	5	10	8:5
4. Libero	6	10	8:6
5. AZS PANS Chełm	5	8	6:5
6. Cemex	5	4	3:8
6. The Cordians	5	4	3:8
8. Siedliszcze	5	2	2:9
9. Seven Chełm	6	4	3:10

Aktualny lider tabeli - zespół Krasnegostawu

eprasa.pl 21e290a5d1

Ścigali się wirtualnie

fot. Gmina Chełm

KOLARSTWO 28 stycznia w Szkole Podstawowej w Żółtańcach odbyły się VI Regionalne Zawody Rowerowe na trenażerach multimedialnych. Zmagania, które powróciły po pandemicznej przerwie, zostały zorganizowane przez Urząd Gminy Chełm i GKK Peleton Okszów. Uczestnicy rywalizowali ze sobą aż w 17 kategoriach wiekowych.

W kategorii supergirl pierwsza była **Maja Pilipczuk**, druga **Karolina Laskowska**, a trzecia **Amelia Grabińska**, natomiast w kategorii żakini na podium stanęły kolejno: **Martyna Wolanin**, **Małgorzata Siodłowska** i **Julia Wojtak**. Spośród młodziczek najlepsze były: **Mariia Rachkovska**, **Oliwia Fajman** i **Katarzyna Klasura**, zaś juniorek: **Amelia Kokot**, **Dasha Cherniavska** i **Julia Gęba**. W K3 zwyciężyła **Emilia Wesołowska**, za nią znalazła się **Justyna Gieleta**, a podium zamknęła **Małgorzata Wójcik**, zaś w K4 **Kamila Bagan** wyprzedziła **Małgorzatę Łobejko**. W K5 klasyfikacja czołowej trójki to kolejno: **Beata Wójtowicz**, **Agnieszka Opas** i **Jolanta Suchowierska**.

Zacięta rywalizacja toczyła się również wśród mężczyzn. W kategorii maluch najlepszy był **Alan Dzikowski**, za nim uplasował się **Mateusz Słomczyński**, a trzecie miejsce zajął **Adam Kozorys**. Podium w kategorii superman to kolejno: **Miłosz Podgórski-Skibiński**, **Marcel Jandziński** i **Maciej Laskowski**, a wśród żaków: **Szymon Rot**, **Jan Nafalski** i **Patryk Kowalczyk**. W młodzikach pierwszą lokatę zdobył **Mateusz Kulpa**, drugą **Tymoteusz Sobański**, zaś trzecią **Michał Kosiniec**. W juniorach konkurencję zdominował **Julian Mazurek**, za nim znalazł się **Adrian Smolira**, a podium zamknął **Maks Rachovsky**. Kolejne miejsca w czołówce pozostałych kategorii: w M3 **Kamil Borowski**, **Jarosław Garda** i **Mateusz Gęba**, w M4 **Krzysztof Grajczyk**, **Mateusz Bodio** i **Marcin Mazurek**, w M5 **Janusz Wolanin** i **Krzysztof Opas**, w M6 **Wiesław Kociuba**, **Władysław Suchowierski** i **Bogdan Słomiński**, a w M7 **Jerzy Dąbrowski**.

Zawodnicy GKK Peleton Okszów, którzy wystawili do zmagań w Żółtańcach liczną reprezentację, są już w okresie przygotowawczym do zbliżającego się sezonu.

- Młodsze grupy pod okiem doświadczonych kolarzy trenują w terenie, na siłowni oraz na trenażerach multimedialnych. Starsi natomiast ćwiczą indywidualnie, dostosowując przygotowania do własnych możliwości i potrzeb - mówi Jarosław Garda. - Nie ma jeszcze oficjalnego kalendarza imprez sportowych w tym sezonie, ale pierwsze starty czekają nas na przełomie marca i kwietnia. Na pewno nie zabraknie nas w wyścigach z cyklów Maratonów Kresowych i Epic Roztocze. **MP**

Soczyński wraca na ring

BOKS 10 marca kolejną zawodową walkę podczas gali Tymex Boxing Night stoczy Michał Soczyński. Pięściarz z Dorohuska, obecnie reprezentant Starej Szkoły Boksu w Lublinie, czeka na poznanie rywala.

Wśród typowanych przeciwników **Michała Soczyńskiego** są dwa „poważne nazwiska". Jak sam mówi, walka zapowiada się na ciężką, ale dzięki temu będzie miał wysoko postawioną poprzeczkę w pierwszym tegorocznym występie w ringu.

- Aktualnie przebywam na południu Hiszpanii, gdzie znów doskonalę umiejętności pod okiem **Gabriela Sarmiento** - przekazał nam Michał Soczyński. - Ciężkie treningi są połączone ze sparingami, więc do pojedynku będę gotowy na 100 procent, w pełni skoncentrowany i zmobilizowany.

Walka Michała Soczyńskiego i wszystkie pozostałe, które odbędą się w ramach tej edycji gali Tymex Boxing Night, będą transmitowane na kanale TVP Sport. **MP**

WOŚP-owe zmagania na korcie

SQUASH 28 stycznia w Chełmskim Parku Wodnym został rozegrany ogólnopolski turniej na rzecz 31 finału Wielkiej Orkiestry Świątecznej Pomocy.

W zmaganiach wzięło udział 32 zawodników, którzy rozegrali 82 mecze i 202 sety. Po ponad 15 godzinach walki pierwsze miejsce zajął **Tomasz Korzeniowski** z Mysłowic (195. rakieta w Polsce), drugie **Krzysztof Jaśkiewicz** z Lublina (152. rakieta w Polsce), a trzecie **Zenon Lipian** również z Lublina (314. rakieta w Polsce). Najwyższą lokatę (piątą) wśród reprezentantów Chełmskiej Ligi Squasha, zajął **Sebastian Babicz** (377. rakieta w Polsce).

Podczas turnieju na rzecz Wielkiej Orkiestry Świątecznej Pomocy udało się zebrać 2616 zł, czyli ponad 1000 zł więcej niż rok wcześniej. **MP**

Walczyli jak równy z równym

SIATKÓWKA We wtorek (31 stycznia) siatkarze ChKS Arka Chełm zakończyli przygodę z Pucharem Polski. 0:3 ulegli u siebie wicemistrzowi Polski Jastrzębskiemu Węglowi, ale w każdym secie deptali rywalom po piętach. Mimo porażki biało-zieloni mogą mówić o bardzo dużym sukcesie, bo znaleźli się wśród najlepszych ośmiu zespołów w kraju.

Pierwsze dwa sety były walką punkt za punkt i ze zmiennym prowadzeniem. Różnica w poziomach ligowych była praktycznie niedostrzegalna, a biało-zieloni stawiali dzielny opór przeciwnikom z mistrzami olimpijskimi w składzie, zdobywając wiele punktów świetnymi akcjami. Pierwsza część spotkania zakończyła się wynikiem 25:22 dla Jastrzębskiego Węgla, co dowiodło, że zespół Arki nie odpuści i będzie walczył o zwycięstwo. Widać to było w kolejnym secie, gdzie goście znów wygrali minimalnie i nie bez trudności, bo 26:24. W trzeciej części spotkania siatkarze Jastrzębskiego Węgla zdobyli kilkupunktową przewagę, co mogło nieco zburzyć ich czujność, ponieważ gospodarze szybko nadrobili straty. I to do tego stopnia, że byli blisko przedłużenia spotkania. Jednak rywale zebrali wszystkie siły i sięgnęli po zwycięstwo, raz jeszcze z minimalną przewagą 25:23. MVP spotkania został wybrany **Eemi Tervaportti**, natomiast po stronie biało-zielonych sędziowie docenili **Patryka Szwaradzkiego**.

- To było wielkie siatkarskie święto dla Chełma, a mecz stał na topowym poziomie - podsumowuje **Gabriel Wlaź**, dyrektor siatkarski Chełmskiego Klubu Sportowego. - Dowiedli tego kibice, którzy tak licznie zapełnili halę. Sportowo był to niewiarygodnie równy mecz. Przed rozpoczęciem mówiliśmy, że jeśli w każdym z setów uda nam się zdobyć przynajmniej 20 punktów, to będzie już wielki sukces. A tak naprawdę drużyna Jastrzębskiego Węgla najadła się tu poważnego strachu, po swojej stronie mieliśmy również setowe piłki. Granie z takimi rywalami, wśród których są mistrzowie, było czystą przyjemnością i wielką przygodą.

Podczas meczu został pobity rekord frekwencji, a hala pękała w szwach jeszcze godzinę przed spotkaniem. Arkę dopingowało znacznie ponad 1500 kibiców, na widowni nie zabrakło też grupy wsparcia Jastrzębskiego Węgla. Mecz był transmitowany na kanale Polsat Sport, a sami komentatorzy docenili zarówno świetne przygotowanie chełmskich siatkarzy, jak i gorący doping ich fanów, którzy całej Polsce mogli zaprezentować również piękną sektorówkę. **MP**

Nasi piłkarze szlifują formę

PIŁKA NOŻNA Intensywności i rozpędu nabierają przygotowania do rundy wiosennej w kolejnych klubach. Rozkręcają się m.in. piłkarze chełmskiej okręgówki, rozgrywając już pierwsze mecze kontrolne. Mecze ligowe zostaną wznowione pod koniec marca, więc wszystkim zależy, żeby wypaść jak najlepiej już na samym początku.

Pod koniec stycznia dwa sparingi stoczył już Ruch Izbica. W pierwszym zespół uległ 0:5 juniorom Motoru Lublin, jednak w tym spotkaniu dało się odczuć zmęczenie ciężkimi treningami.

- Brakowało nam dynamiki i dokładności, ale też rywale, trenowani przez naszego wychowanka **Marcina Zakrzewskiego**, pokazali się z bardzo dobrej strony. Dla nas był to cenny i wartościowy sprawdzian, bo graliśmy z drużyną, która na co dzień rywalizuje m.in. z Legią Warszawa, Wisłą Kraków czy Jagiellonią Białystok - mówi kapitan Ruchu Izbica, **Michał Gałka**.

W drugim sparingu zespół stawał w szranki z Hetmanem Zamość, przegrywając spotkanie 0:3. Jak dodaje Michał Gałka, wynik mógł być jeszcze wyższy na niekorzyść Ruchu, ale świetną dyspozycję i refleks zaprezentował stojący w bramce **Piotr Sasim**.

- Tak jak poprzednio, w tym spotkaniu też dało się odczuć zmęczenie treningami, ale na boisku zabrakło wielu doświadczonych zawodników, chociażby **Macieja Śliwy**, **Patryka Lewandowskiego** czy **Romana Blonki** - kontynuuje kapitan Ruchu Izbica. - Jednak mamy szeroką kadrę, więc sparingi są świetną okazją, żeby trener mógł przyjrzeć się umiejętnościom wszystkich piłkarzy.

We Włodawiance przygotowania do rundy wiosennej zaczęły się w drugiej połowie stycznia, a pierwszy sparing piłkarze trenowani przez **Marka Droba** rozegrali z rezerwami Podlasia Biała Podlaska, zwyciężając 6:5.

- Kolejne mecze kontrolne czekają nas w marcu - dodaje szkoleniowiec Włodawianki. - Mamy zaplanowane gry z Polesiem Kock, Vitrumem Wola Uhruska, rezerwami Chełmianki, być może również z Frassati Fajsławice. Nasza kadra jest solidna, więc nie przewiduję zmian, aczkolwiek niewykluczone, że zasili nas jeszcze jeden obrońca lub napastnik.

Wraz z początkiem lutego treningi ruszyły z kolei w zespole Spółdzielcy Siedliszcze. Przed wznowieniem rozgrywek ligowych, drużynę czeka sześć gier kontrolnych z przeciwnikami z regionu, w tym m.in. z Ogniwem Wierzbica i Cisami Nałęczów.

- Mamy stabilną kadrę i dużo młodych zawodników, z których część znacząco podniosła swój poziomom, więc jeśli dobra frekwencja na zajęciach się utrzyma, to możemy być spokojni o wyniki w rundzie wiosennej - mówi trener Spółdzielcy Siedliszcze, **Mirosław Kosowski**. - Naszym głównym celem jest dobrze grać i rozwijać indywidualne umiejętności. Od kilku sezonów klub rywalizuje na poziomie chełmskiej klasy okręgowej, po jesieni zajmujemy szóste miejsce. Chcemy je utrzymać, ale jeśli poprawimy wynik, to też będzie super. Postaramy się wywalczyć jak najwięcej, chociaż mamy świadomość, że w tej lidze są zespoły mocniejsze od nas. **MP**

eprasa.pl 21e290a5d1

Zmierzyli się z górami

BIEGI Dwoje reprezentantów grupy Chełm Biega wzięło udział w IX edycji Zimowego Maratonu Bieszczadzkiego, który odbył się w Cisnej. W imprezie, na trzech dystansach, rywalizowało ze sobą prawie 600 osób z całej Polski.

Z zimowym biegiem zmierzyli się chełmscy „bieszczadomianiacy", **Agnieszka** i **Tomasz Ryżyńscy**. Agnieszka wybrała najkrótszy, 10-kilometrowy dystans, i ciesząc się pięknymi krajobrazami, dotarła do mety z czasem 1 godz. 43 min 14 sek. Dało jej to 112 miejsce w open, 42 wśród kobiet i 13 w K40. Z kolei Tomasz zmierzył z 20-kilometrową trasą, podczas której zaliczył trzy wywrotki na wyślizganych odcinkach. Mimo to dotarł do finiszu cały i zdrowy, uzyskując czas 2 godz. 57 min 20 sek., co dało mu 168 miejsce w open i 49 w M40. **MP**

Olimp drugi w województwie

BOKS Polski Związek Bokserski przedstawił klasyfikację klubów za zeszły rok. Wysoko, zarówno w krajowym, jak i lubelskim zestawieniu, uplasował się MKS Olimp Chełm, którego reprezentanci zdobywali liczne medale.

MKS Olimp Chełm zajął 35 miejsce na ponad 200 klubów z całej Polski (najlepszym klubem w kraju okazał się BKS Skorpion Szczecin). Z kolei w województwie lubelskim chełmscy pięściarze wywalczyli drugą lokatę, wyprzedzeni jedynie przez UKS Berej Boxing Lublin.

Duży wpływ na tak dobre pozycje w zestawieniu Polskiego Związku Bokserskiego miał m.in. start w Ogólnopolskiej Olimpiadzie Młodzieży. Złote medale wywalczyli tam **Igor Rondoś** i **Kacper Frymus**, a brązowy krążek zdobył **Marek Tołyż**. Reprezentacja chełmskiego Olimpu, w skład której wszedł jeszcze **Arkadiusz Tołyż**, zajęła w tym turnieju trzecie miejsce, tuż za pięściarzami ze Szczecina i Warszawy. Bardzo istotnym czynnikiem w rankingu PZB był także brązowy medal zdobyty przez Igora Rondosia podczas mistrzostw Europy.

- Te wyniki motywują nas do dalszej, ciężkiej pracy i w tym roku powalczymy o jeszcze wyższe lokaty - podsumowuje **Konrad Rondoś**, trener MKS Olimp Chełm. **MP**

Kadrowicze doskonalą formę

ZAPASY Zawodnicy Cementu Gryfa Chełm, którzy zostali powołani do kadr narodowych w poszczególnych grupach wiekowych, przebywają na zgrupowaniach. Jest to jeden z elementów przygotować do najważniejszych tegorocznych startów w turniejach różnej rangi.

W Szczyrku przebywają aktualnie cztery juniorki Cementu Gryfa, medalistki mistrzostw Polski i Europy: **Daniela Tkachuk**, **Alicja Nowosad**, **Olha Padoshyk** i **Wiktoria Kamela**. Kolejna grupa chełmskich zapaśników wyruszyła na inne zgrupowania w sobotę (4 lutego). Do Poznania udali się kadeci: **Michał Woźniak** oraz **Iwo Borowiec**, a także **Igor Shepetun** i **Piotr Lewandowski**, którzy szkolą się w gronie juniorów i młodzików.

Najlepszy młodzieżowiec Cementu, **Szymon Szymonowicz**, ubiegłoroczny medalista mistrzostw świata i Europy, wyleciał z kolei do Chorwacji. Tam weźmie udział w turnieju Grand Prix Zagrzeb, po którym uda się na kolejne międzynarodowe zgrupowanie. Kiedy oddawaliśmy gazetę do druku, w stolicy Chorwacji przebywały już **Katarzyna Krawczyk** i **Anhelina Łysak**, które w sobotę stoczyły pierwsze walki w prestiżowych zmaganiach Zagrzeb Open. Rywalką Katarzyny Krawczyk była reprezentantka Japonii, a Anheliny Łysak zawodniczka z Chin. O tym, jak im poszło w tym turnieju, napiszemy w kolejnym numerze naszego tygodnika.

- Celem zgrupowań, w których biorą udział nasi kadrowicze, jest dalszy rozwój cech motorycznych i jak najlepsze przygotowanie do najważniejszych zawodów - mówi **Mieczysław Czwaliński**, wiceprezes Cementu Gryfa Chełm. **MP**

Co dalej z Ogniwem?

TENIS STOŁOWY Zawodnicy Ogniwa Chełm odnoszą pierwsze w tym roku sukcesy i popularyzują tenis stołowy. Nad klubem pojawiły się jednak czarne chmury.

Podczas ferii zimowych Ogniwo Chełm zorganizowało bezpłatne zajęcia sportowe, których podsumowaniem był turniej. Wzięli w nim udział tenisiści stołowi z miasta, powiatu, a także reprezentanci SMS-u Włodawa. Wśród najmłodszych najlepsza była **Zofia Szmidt** (SMS Włodawa), drugie miejsce zajął **Szymon Guzowski** (Ogniwo Chełm), a trzecie **Antoni Szmidt** (SMS Włodawa). Na kolejnych lokatach sklasyfikowani zostali: **Rafał Pastuszak** i **Olek Mokni** (obaj Ogniwo Chełm). W zmaganiach open wygrał **Zbigniew Czerwiński**, który w finale pokonał **Przemysława Kalinowskiego**. Trzeci był **Zbigniew Kalinowski**, czwarty **Jarosław Tatysiak**, piąta **Julia Tatysiak**, a szósta **Wiktoria Piasecka**.

Z kolei w rozgrywkach III ligi zespół Ogniwa rozegrał spotkanie awansem z Topspinem I Kurów, zwyciężając 9:1, a tym samym zajmując drugie miejsce w grupie spadkowej. Punkty zdobyli: **Adam Szczurowski** (2,5), **Marcin Chrzanowski** (2,5), **Zbigniew Rymczuk** (2,5) i **Piotr Linde** (1,5).

Zeszły rok był bardzo udany dla tenisistów stołowych z Chełma. Zdobyli tytuł mistrzów województwa w kategoriach żaków i młodzików. Jednak klub, który jako jedyny w regionie występuje w trzech lubelskich ligach, zastanawia się nad dalszym funkcjonowaniem.

- Jest nam bardzo ciężko pogodzić występy zawodników w turniejach wojewódzkich, ogólnopolskich oraz w lidze, ponieważ są to dość wysokie koszty. Gdyby nie sponsorzy i rodzice, wiele wyjazdów nie doszłoby do skutków – mówi **Jerzy Czarnecki**, prezes KS Ogniwa Chełm. - Zdajemy sobie sprawę z trudnej sytuacji, w jakiej znalazły się wszystkie chełmskie kluby. Dofinansowanie na ten rok na sport to pół miliona złotych, czyli dwa razy mniej niż w ubiegłym, zatem można spodziewać się jeszcze mniejszej kwoty niż rok temu. Dalsze funkcjonowanie klubu jest, można powiedzieć, w rękach włodarzy naszego miasta. **MP**

Jakóbczak wrócił ze złotem

STRZELECTWO Trzech reprezentantów sekcji strzeleckiej Fabryki Sportu ma za sobą udany udział w 15 edycji zawodów Kentaki Open. Turniej, który rozegrany został w Knyszynie w okolicach Białegostoku, był zorganizowany w ramach Polskiej Ligi Strzelectwa Dynamicznego.

Strzelcy Fabryki Sportu

Najlepiej z trójki chełmian wypadł **Kamil Jakóbczak**, który zasilił dorobek medalowy o kolejny złoty medal w kategorii production optics. Wraz z nim do Knyszyna udali się **Kuba Mazur** i **Marcin Chomiak**. Co prawda, nie udało im się stanąć na podium, ale strzelectwem sportowym zajmują się od niedawna, więc każdy kolejny start jest dla nich testem umiejętności i zdobywaniem cennego doświadczenia.

Następnym startem zawodników sekcji strzeleckiej Fabryki Sportu będą zmagania level 3, pierwsze w historii Polski organizowane na krytej strzelnicy w Warszawie, w dawnej fabryce samochodów osobowych. Będzie to dwudniowy turniej, podczas którego na uczestników czeka 16 wymagających torów. **MP**

Siatkarze z awansem

SIATKÓWKA Juniorzy i kadeci KPS Krasnystaw zakończyli rozgrywki w lidze wojewódzkiej. Następne mecze czekają ich w drugiej połowie lutego.

W ostatniej kolejce rozgrywek ligi wojewódzkiej juniorzy KPS Krasnystaw ulegli na wyjeździe zespołowi UKS Serbinów Biała Podlaska 1:3 (25:22, 23:25,19:25, 20:25). Wynik spotkania nie miał już wpływu na układ w tabeli, ale mimo to naszym siatkarzom zależało na zwycięstwie.

- Niestety, chłopcy popełnili trochę błędów i nie udało się pokonać gospodarzy w takiej formie, jaką prezentowali na boisku - mówi trener juniorów, **Dariusz Dubaj**. - Widać, że nasza gra faluje, bo poprzedni mecz zagraliśmy bardzo dobrze. Niemniej jednak nasze występy w tym sezonie oceniam pozytywnie, zwłaszcza że kończymy na drugiej lokacie. Nasz klub istnieje siedem lat, więc sukcesem jest również rywalizacja z zespołami o dużych tradycjach siatkarskich.

W połowie lutego zespół KPS Krasnystaw czeka jeszcze mecz ćwierćfinałowy mistrzostw Polski juniorów.

Ostatnie spotkanie w rozgrywkach wojewódzkich nie potoczyło się też po myśli kadetów KPS Krasnystaw. Mecz domowy z zespołem TPS Lublin / UKS Serbinów I Biała Podlaska zakończył się wynikiem 2:3 (22:25, 21:25, 25:19, 25:18, 11:15). Gospodarze mieli utrudnione zadanie, ponieważ kilku zawodników zmagało się z chorobami i nie mogli wprowadzać zmian. Po dwóch setach wydawało się, że goście zwyciężą również trzeci, ale siatkarze KPS zmienili przebieg spotkania. Dzięki wzmocnionemu blokowi udało im się doprowadzić do tie-breaku. W decydującej partii rywale odrobili straty skutecznymi zagrywkami, zapisując korzystny dla siebie wynik.

Tym samym kadeci zakończyli rozgrywki na trzecim miejscu, jednak i tak pozwala im ono na awans do ćwierćfinałów, ponieważ zespoły z wyższych stopni podium połączyły się w jeden skład. Te rozgrywki odbędą się w ostatnim tygodniu lutego. **MP**

eprasa.pl 21e290a5d1

POLSKA Kupujesz auto od handlarza?

Tych modeli lepiej unikać

Zakup używanego samochodu może nas kosztować dużo nerwów i pochłonąć sporo oszczędności. Znamy sposób, który pozwoli ci przechytrzyć nieuczciwych dealerów.

Branża sprzedawców aut używanych nie cieszy się w Polsce nadmierną renomą. Cofanie liczników czy mostkowanie kontrolek to tylko dwa przykłady z długiej listy grzechów wielu sprzedawców aut. Żeby motoryzacyjna okazja nie skończyła się finansową klapą, przed zakupem sprawdź, jakie modele warto wybrać.

Handlowe eldorado

Samochody używane do Polski trafiają w przeważającej liczbie z Niemiec, ale są sprowadzane również z Francji, Belgii, Holandii, Stanów Zjednoczonych, Włoch, Austrii czy Szwajcarii. Łupem polskich przedsiębiorców padają tam bardzo często o wiele tańsze od pozostałych auta powypadkowe lub z rozległymi usterkami. To właśnie w nich handlarze widzą okazję na dobry interes.

Podejście typu „się wyklepie" i sprzedaż uszkodzonych samochodów jako aut bezwypadkowych, niewymagających wkładu finansowego, to dobra droga do zrujnowania portfela klientowi. Awarie pompowtryskiwaczy, turbosprężarki, koła dwumasowego czy zawieszenia to niektóre z kosztownych problemów, z jakimi być może będziemy musieli się zmierzyć.

Diagnostyka przed zakupem

Stan techniczny samochodu najlepiej zweryfikować w stacji kontroli pojazdów w trakcie badania diagnostycznego. Wprawny diagnosta wykryje usterki, które zagrażają bezpieczeństwu, oraz takie, które nie są groźne, lecz uchodzą za typowe bolączki danej marki.

Dzięki temu klient może wyrobić sobie opinię o danym modelu. Zwykle przekazuje ją swojej rodzinie i znajomym, a ci kolejnym osobom. W ten sposób na markach motoryzacyjnych odciska się piętno stereotypu.

Mimo wszystko przy zakupie auta należy zachować zimną głowę i zamiast słuchać opinii domorosłych ekspertów, lepiej sięgnąć po suche dane. Dokumentem, który może pomóc w podjęciu rozsądnej decyzji, jest raport TÜV. Zestawienie powstało na podstawie danych zebranych podczas okresowych przeglądów technicznych osobówek w stacjach kontroli pojazdów w Niemczech. Statystycy wzięli pod uwagę tylko te modele, które przyjechały na kontrolne badania techniczne w liczbie przynajmniej 10 tys. egzemplarzy.

Ile płacimy za używane auta?

Zgodnie z raportem AAA Auto opartym m.in. na analizie danych dotyczących sprzedaży pojazdów używanych w komisach czy za pośrednictwem internetu na początku 2021 roku samochód na rynku wtórnym kosztował w Polsce średnio około 20 tys. zł. Później ceny zaczęły rosnąć.

Dziś za auto z drugiej ręki płacimy przeciętnie nawet 30 tys. Nowe auta z lepszymi osiągami to wydatek co najmniej 3-, 4-krotnie wyższy.

News4Media

fot. Canva

Najmniej i najbardziej awaryjne auta

W Polsce na koniec 2021 roku było zarejestrowanych ponad 19 mln aut. Jak podał Autokult, kierowcy kupujący używane samochody niestety mogą sobie pozwolić na coraz starsze egzemplarze. Większość szuka auta liczącego od 10 do 12 lat. Wielu z nas motoryzacyjne zakupy odłożyło na bliżej nieokreśloną przyszłość – do czasu ustabilizowania się sytuacji ekonomicznej i geopolitycznej.

Według TÜV najmniej usterkowe samochody w wieku 10-11 lat to:

- mercedes klasy B (14,2 proc.),
- mini countryman (13,9 proc.),
- mercedes SLK (12,2 proc.),
- audi TT (11,6 proc.),
- porsche 911 (6,6 proc.).

Za najbardziej awaryjne uznano:

- renault clio (36,4 proc.),
- renault twingo (35,9 proc.),
- dację logan (35,6 proc.),
- dację sandero (35 proc.),
- fiata pandę (33,8 proc.).

Szybko sprawdzisz punkty karne

Piraci drogowi mogą odetchnąć. Dzięki aplikacji mObywatel w każdej chwili sprawdzą, czy kierowanie autem nie skończy się dla nich utratą prawa jazdy.

Polacy korzystający z bezpłatnej rządowej aplikacji mObywatel mają szybki dostęp do elektronicznych dokumentów i usług. Ciągle rozwijane narzędzie jest wzbogacane o kolejne funkcjonalności, np. zakładkę „Kierowcy i pojazdy". Od niedawna zadowoleni i niezadowoleni użytkownicy swoje zdanie na temat aplikacji mogą wyrazić w module opinii.

mObywatel przyjaźniejszy kierowcom

1 stycznia 2020 roku aplikację mObywatel miało jedynie niecałe 777 tys. obywatel, rok później już ponad 2 mln. Pod koniec listopada 2022 roku pobrał ją 9-milionowy użytkownik. Rosnące zainteresowanie zachęca jej twórców do poszerzania możliwości tego narzędzia.

Nowym modułem ekranu głównego aplikacji są „punkty karne". Żeby zobaczyć, jak dużo zgromadziliśmy ich na swoim koncie, wystarczy się zalogować. Aplikacja poinformuje cię, jeśli w pierwszym roku posiadania prawa jazdy przekroczyłeś limit 20 punktów karnych lub 24, gdy jesteś bardziej doświadczonym kierowcą.

Przypomnijmy, że od 17 września 2022 roku punkty kasują się dopiero po 2 latach od opłacenia mandatu. Punkty karne w aplikacji nie zawsze pojawiają się chwilę po wystawieniu mandatu, bo mogły nie zostać jeszcze wpisane do ewidencji przez policję.

Od 2023 roku w zakładce „Kierowca i pojazdy" możemy znaleźć podstawowe informacje na ich temat, a także sprawdzić, do kiedy ważne jest badanie techniczne czy ubezpieczenie OC. Jeśli sprzedamy auto, mamy możliwość łatwego zgłoszenia jego zbycia.

Co znajdziesz w aktualnej wersji mObywatela?

W bieżącej wersji serwisu znajdziesz:

– „Twoje sprawy", czyli listę spraw, które załatwisz online;

– „Popularne usługi", czyli usługi, z których najczęściej korzystają użytkownicy;

– „Katalog spraw", czyli listę usług, które możesz załatwić przez internet;

– „Twoje dane", czyli informacje na temat danych zapisanych w rejestrach państwowych;

– „Twoje skrzynki", czyli adresy, z których korzystasz w celu kontaktu z administracją publiczną;

– wspomniane „Kierowca i pojazdy", czyli informacje o swoich naruszeniach drogowych (punktach karnych);

– kalendarz przypominający o ważnych datach.

Pytania najczęściej zadawane administratorom oraz kontakt do nich znajdziesz w „Centrum pomocy".

Polacy coraz bardziej otwarci na cyfryzację

Ulepszanie aplikacji i oferowanie ich klientom wydaje się dobrym pomysłem, tym bardziej że aż 80 proc. polskiego społeczeństwa postrzega cyfryzację jako sposób na rozwiązanie największych problemów.

Jak wynika z raportu Fundacji Digital Poland „Technologia w służbie społeczeństwu" na pytanie: Czy Polacy zostaną społeczeństwem 5.0? aż 95 proc. badanych twierdzi, że państwo powinno wspierać rozwój nowych rozwiązań. Ogromna większość Polaków uważa, że umiejętności cyfrowe zwiększają ich szanse na rynku pracy. Być może technologie będą nawet w stanie rozwiązać jedne ze strategicznych wyzwań, przed którymi stoi Polska, a są to np. zbyt długie kolejki do lekarzy czy zbyt duża liczba wypadków na drogach.

Aż 74 proc. badanych uważa, że sieci 5G, internet rzeczy, sztuczna inteligencja i przetwarzanie danych w chmurze mogą przyczynić się do lepszego wykorzystania zasobów naturalnych. Już nawet około 40 proc. polskiego społeczeństwa akceptuje zaawansowane użycie sztucznej inteligencji, deklarując np. poddanie się operacji wykonywanej przez robota czy wybranie się w podróż autonomicznym autobusem.

News4Media

fot. Canva

WORD podsumował rok

CHEŁM W naszym regionie rośnie liczba osób, które starają się o uprawnienia kierowcy. Widać to w Wojewódzkim Ośrodku Ruchu Drogowego w Chełmie, gdzie w 2022 r. było ich znacznie więcej niż rok wcześniej. To dobry wynik w skali kraju, ponieważ w całej Polsce odnotowano w ostatnich dwunastu miesiącach spadek liczby egzaminów o 20 proc. w porównaniu do roku 2021.

Specyfika i łatwość komunikacyjna Chełma w porównaniu z wieloma innymi miastami powoduje, że na zdawanie egzaminu decyduje się tutaj sporo osób z dalszych miejscowości. W 2022 r. w naszym ośrodku zostało przeprowadzonych ponad 21 000 egzaminów, w tym 8 800 teoretycznych i 12 500 praktycznych.

- W kategorii A mieliśmy 640 egzaminów praktycznych, które pozytywnie zakończyło 60 proc. kursantów. W A1 takich egzaminów było 150 przy zdawalności 50 proc., a w kategorii AM 112 egzaminów ze zdawalnością 40 proc. - mówi **Mariusz Ostrowski**, dyrektor WORD w Chełmie. - Oczywiście, najwięcej egzaminów praktycznych przeprowadziliśmy na kategorię B. W zeszłym roku było ich 8 100, a zdało je 40 proc. osób. Dodatkowo w kategorii B+E mieliśmy 440 egzaminów, a pomyślnie przeszło je 65 proc. zdających.

Zainteresowaniem cieszą się również samochody ciężarowe. W kategorii C przeprowadzono w WORD w Chełmie 1 100 egzaminów praktycznych (62 proc. zdawalności), natomiast w C+E - 1 500 (zdawalność 50 proc.). Najwięcej trudności podczas zdobywania uprawnień w tym zakresie sprawia kursantom brak umiejętności sprzęgania oraz najeżdżanie na pachołki na placu. Ponadto w kategorii T w chełmskim WORD przeprowadzono 208 „praktyk" (53 proc. zdawalności), zaś w kategorii D 74 (80 proc. zdawalności).

Niechlubną statystyką jest większa liczba osób, które zdają powtórny egzamin po przekroczeniu limitu punktów karnych. To skutek likwidacji kursów reedukacyjnych po zmianie przepisów w połowie września. Zaostrzenie prawa, czyli wyższe mandaty i pierwszeństwo pieszych na pasach, przyniosło też inne skutki.

- Znacznie zmniejszyła się liczba wypadków drogowych ze skutkiem śmiertelnym. W poprzednich latach było ich średnio 3000, w zeszłym roku już poniżej 2000 - dodaje Mariusz Ostrowski.

MP

2269
NOWOŚĆ!!!
Sprawdzenie auta przed zakupem
- elementy, które były malowane
- geometrię i stan zawieszenia
- komputerowy odczyt usterek
- stan układu hamulcowego
MOTO-POL
Chełm, al. Przyjaźni 2
tel./fax (82) 565 50 30
GOODYEAR DUNLOP FULDA DEBICA

CHEŁM OPON SERWIS Baza
OPONY CAŁOROCZNE
82/565-18-95
CHEŁM
Dembowskiego 1/2
3323

2007
SAMOCHODOWE INSTALACJE GAZOWE
elcar
MONTAŻ - SERWIS • SPRZEDAŻ CZĘŚCI
KLIMATYZACJA AUTOELEKTRONIKA
Chełm, ul. Zawadówka 22
82 5602114, 503 156 879
elcar@auto-gaz.chelm.pl
SERWIS SYSTEMÓW HOLENDERSKICH
VIALLE LOVATO BRC AG

eprasa.pl 21e290a5d1

SŁAW BUD
USŁUGI OGÓLNOBUDOWLANE
USŁUGI MINIKOPARKĄ
WYSOKA JAKOŚĆ W ROZSĄDNEJ CENIE!
REMONTY MIESZKAŃ
PRACE WYKOŃCZENIOWE
USŁUGI GLAZURNICZE
ELEWACJE I WIELE INNYCH
510 730 741
6085

KUPIĘ TWOJE MIESZKANIE

Kupuję mieszkanie do remontu. Uzyskasz pewność natychmiastowej sprzedaży i terminowej zapłaty. Oferta kupna będzie oparta o wartość rynkową Twojego mieszkania. Brak dodatkowych kosztów. Tel. 669707262

MOTORYZACJA

SAMOCHODY KUPNO

Skup aut. Tel. 518 440 516.

Skup aut: osobowe, busy, wszystkie marki, każdy stan. Tel. 727 563 368.

SKUP AUT, GOTÓWKA, TRANSPORT. Tel. 794 564 080.

SAMOCHODY SPRZEDAŻ

Fiat uno, 1.0 benzyna, 1993 r., zabytek, zarejestrowany, ubezpieczony, ważny przegląd, c. 3 800 zł. Tel. 502 858 956.

Sprzedam. Opel vectra 1.8 benzyna + gaz, liftback do małych poprawek, opłacony, sprawny, c. 6000 zł. Tel. 577 967 757.

Sprzedam. VW touran, 1.9 TDI, 2 komplety opon, szary, 2007 r., stan dobry, c. 18 000 zł. Tel. 505 791 662.

Sprzedam. Ford c-max, 2011 r., 1.6 diesel c. 23 500 zł. Tel. 515 703 308.

Sprzedam. VW passat B5, 1.9, 2004 r., opłacony, c. 7000 zł. Tel. 783 916 421.

Sprzedam. Ford fiesta, 2018 r., 1.1 benzyna, salon, biały, od kobiety. Tel. 661 665 231.

VW passat, B5 lift, 131 kM, skrzynia 6-biegowa, 2005 r., pełne wyposażenie + skóra, c. do uzg. Tel. 690 007 344.

Sprzedam. Nissan micra 1.5 diesel, 2001 r., stan dobry. Tel. 507 519 435.

VW golf, 1,4 b., 2004 r., srebrny metalik, klimatyzacja, sprowadzony, 3-drzwiowy. Tel. 509 063 790.

Sprzedam. Mercedes 310, diesel, do remontu lub na części, c. 6 500 zł. Tel. 571 892 586.

VW LT perkins motor, camper, 2,9 diesel, do remontu, c. 7 500 zł. Tel. 508 418 705.

VW b3, 1,9 diesel, 133 000 km, do remontu lub na części, c. 1 800 zł. Tel. 571 892 586.

MOTOCYKLE I QUADY

Sprzedam. Skuter Honda x8R, 50 cm3, uszkodzona instalacja, c. 550 zł. Tel. 506 549 198.

MOTORYZACYJNE INNE

Sprzedam. 4 koła samochodowe zimowe, 165/70, R13, na 4 otwory. Tel. 517 666 394.

PIWNICE OGRODOWE
BUNKRY ▪ SZAMBA
Sprzedaż
Transport
Montaż
Kompleksowe roboty ziemne
Zbiorniki na wodę deszczową
Piwnice ogrodowe typu „Loch”
Szamba
zbiorniki 5, 10, 12, 15 tysięcy litrów
Produkt zastrzeżony
SYSTEM RATALNY
www.nor-kam.pl
tel. 604 258 380
7107

Sprzedam. Reflektor przedni, prawy do passata B-5, reflektor przedni do fiata 126 p, oraz inne części. Tel. 518 935 177.

Sprzedam. Felgi stalowe do przyczepy 6 t, D-655, 5 szt., c.150 zł/szt. Tel. 511 428 936.

Sprzedam. Felgi aluminiowe do audi, 4 szt., opony 255/45/R20, c. 750 zł/szt. Tel. 511 428 936.

Sprzedam. Opony letnie „13”, z felgami aluminiowymi i drążek układu kierowniczego do VW polo. Tel. 506 960 100.

Sprzedam. Opony zimowe, 2 kpl., 235x60x18 cm, 135x80x12 cm. Tel. 607 528 810.

NIERUCHOMOŚCI

DOMY

Sprzedam. Dom drewniany do rozbiórki, w Wierzbicy. Tel. 500 101 015.

Sprzedam. Dom piętrowy - 130 mkw., ul. Mościckiego, działka - 461 mkw. Tel. 518 144 755.

Sprzedam. Dom, 2 garaże, działka - 6 a, os. Dyrekcja Dolna Chełm. Tel. 507 965 691.

Sprzedam. Domek nad Jeziorem Białym, Okuninka. Tel. 887 883 555.

Sprzedam. Dom murowany - 120 mkw., działka - 900 mkw., Chorupnik 97, gm. Gorzków. Tel. 605 764 394.

Sprzedam. Dom jednorodzinny - 110 mkw., budynek gosp. - 35 mkw., działka - 18 a, media, rok budowy 2009 r., c. do uzg. Tel. 690 007 344.

Sprzedam. Dom parterowy, murowany - 70 mkw., budynki gosp., działka - 14 a, gm. Kamień, bez pośrednika. Tel. 695 077 840.

Sprzedam. Dom jednorodzinny, parterowy, podpiwniczony, wszystkie media, prąd, gaz. Tel. 691 308 955.

Sprzedam. Dom w Chełmie - 36 mkw., pokój, kuchnia, łazienka, c. 115 000 zł. Tel. 513 205 949.

Sprzedam. Dom w Podgłębokiem gm. Cyców, z działką ogrodową, c. 480 000 zł. Tel. 513 205 949.

Sprzedam. Siedlisko w Mszanie: dom murowany - 125 mkw., działka - 39 a, c. 275 000 zł. Tel. 513 205 949.

Sprzedam. Dom drewniany w Małochwieju Dużym - 80 mkw., działka - 41 a, c. 125 000 zł. Tel. 513 205 949.

Sprzedam. Dom drewniany, starodrzew do rozbiórki, Wierzbica. Tel. 500 101 015.

MIESZKANIA

Sprzedam. Kawalerka - 30 mkw., parter, ul. Piotra Skargi. Tel. 507 982 778.

Sprzedam. M-3, os. Słoneczne, III p., 51 mkw., przy ul. Wieniawskiego, bez pośredników, c. 265 000 zł. Tel. 605 240 088.

Wynajmę mieszkanie na Bazylanach - 54 mkw., I piętro. Tel. 692 188 820.

Wynajmę. M-4, 60 mkw., parter, os. Słoneczne, częściowo umeblowane, czynsz + media + kaucja, c. 1 200 zł. Tel. 502 104 450.

Sprzedam. Kawalerka - 27 mkw., Krasnystaw. Tel. 517 330 650.

Sprzedam lub zamienię na mniejsze na parterze lub I piętrze, 62 mkw., III p., os. Dyrekcja. Tel. 605 994 808.

Wynajmę. Kawalerka - 39 mkw., 1 piętro, ul. Bydgoska. Tel. 507 982 778.

Sprzedam. M-3, I p., do remontu, wymienione okna, przy ul. Trubakowskiej, c. 220 000 zł. Tel. 504 041 396.

Sprzedam. Mieszkanie w kamienicy, bezczynszowe - 49 mkw., 2 pokoje, balkon, 1 piętro, c. 180 000 zł. Tel. 509 675 850.

Przewóz osób i paczek
Wyjazdy z Polski: wtorek i piątek
Powroty do Polski: środa i sobota
Przemek
Holandia
Belgia
Niemcy
Polska
+48 665 372 558
+32 488 244 817
/busprzemek
4160

Sprzedam. M-3, 56 mkw., parter, ul. Słowackiego, niski czynsz, c. 235 000 zł do uzg. Tel. 514 117 990.

Sprzedam. Mieszkanie, 3 pokoje, 2 piętro, 59 mkw., ul. Słowackiego 22, w pobliżu sklep, przedszkole, parking, park, c. 7100 zł/mkw. Tel. 692 458 014.

LOKALE

Wynajmę lokal handlowo-usługowy - 90 mkw., ul. Powstańców Warszawy 9. Tel. 506 145 276.

Sprzedam. Lokal, parter, piwnica, 2 x 35 mkw., przy ul. Lubelskiej 82a. Tel. 600 422 140.

OŚRODEK SZKOLENIA
KORONA
Chełm ul. Lwowska 24A
tel. biuro 82 569 90 90
C, C+E
ZAWODOWE PRAWO JAZDY
7112

Sprzedam. Mieszkanie, ul. P. Skargi, 2 pokoje, pilnie. Tel. 518 144 911.

Sprzedam. Mieszkanie na ul. Wolności, 3 pokoje, kuchnia, Chełm, c. 320 000 zł. Tel. 600 250 236.

Sprzedam. M-3, 2 pokoje, kuchnia, łazienka, do zamieszkania, umeblowane, c. 299 000 zł. Tel. 604 293 386.

Sprzedam. Kawalerka - 32 mkw., przy ul. Wołyńskiej 5, do remontu. Tel. 515 959 229.

Sprzedam. Kawalerka - 32 mkw., ul. Wołyńska, do remontu. Tel. 502 225 587.

Mieszkanie - 49,90 mkw., 2 pokoje, 3 piętro, ul. I Pułku Szwoleżerów. Tel. 604 903 098.

Sprzedam mieszkanie o powierzchni 45 mkw., zlokalizowane na 2 piętrze. W skład nieruchomości wchodzą: 2 pokoje, kuchnia, łazienka z WC. Do mieszkania przynależy również piwnica. Lokalizacja dogodna dla wszystkich, blisko przystanek autobusowy, sklepy spożywcze, przychodnia zdrowia, szkoła, przedszkole. Ul. Gen. Stanisława Maczka. Tel. 690 007 466.

Wynajmę. M-4, w centrum Chełma, od 1.02, I p., c. 1 500 zł. Tel. 514 525 203.

Sprzedam udziały (1/3) w dwóch lokalach usługowych lub mieszkalnych przy ulicy Lwowskiej 13W. Piwnica - pow. 37,12 mkw. Parter - pow. 25,68 mkw. Cena: 33 000 zł. Tel. 500 692 558.

Kupię mieszkanie do remontu. Zadzwoń i zapytaj. Tel. 669 707 262.

Wynajmę. Mieszkanie - 37 mkw., 2 pokoje, kuchnia, łazienka, I p., przy ul. Wołyńskiej. Tel. 514 620 803.

Sprzedam. Mieszkanie - 44 mkw., 4 piętro, ul. Wołyńska 18/30, c. 210 000 zł. Tel. 725 461 838.

Sprzedam. Mieszkanie w Cycowie, M-5, 75 mkw., piwnica 7 mkw., parter, c. 254 000 zł. Tel. 513 205 949.

Wynajmę pokój pani niepalącej, c. 600 zł. Tel. 518 144 911.

Sprzedam. Mieszkanie w Krasnymstawie, 67 mkw., I p., do remontu, c. 209 000 zł. Tel. 513 205 949.

Sprzedam. Kawalerka przy ul. Wołyńskiej, 30 mkw., do remontu. Tel. 515 959 229.

Sprzedam. Mieszkanie w centrum przy ul. Armii Krajowej, 56 mkw., 3 pokoje, piękne. Tel. 502 225 587.

Sprzedam. Mieszkanie przy ul. Maczka, 44 mkw., II p., 2 pokoje. Tel. 518 144 775.

Wynajmę. Lokal - 10 mkw., przy ul. Armii Krajowej 3, obok stacji Orlen, c. 500 zł. Tel. 451 684 562.

Wynajmę. Lokal użytkowy - 40 mkw., przy ul. Wołyńskiej. Tel. 514 620 803.

DZIAŁKI

Sprzedam. Działki budowlane przy ul. Makowej w Okszowie. Tel. 691 641 561 .

Sprzedam. Działka budowlana - 4 ary, uzbrojona, ul. Ogrodowa, Sawin. Tel. 690 547 967.

Sprzedam. Działki budowlane po 10 a, blisko szkoła, media, urocze miejsce. Tel. 501 404 781.

Sprzedam. Działka - 1,36 ha, z budynkiem gospodarczym - 440 mkw., c. 280 000 zł. Tel. 505 015 029.

NIERUCHOMOŚCI INNE

Las mieszany 60-letni - 5,24 ha, Ujazdów, gm. Hańsk, c. 225 000 zł. Tel. 509 165 151.

Sprzedam. Garaż murowany - 19 mkw., osiedle Słoneczne, c. 30 000 zł. Tel. 785 447 798.

Sprzedam. Garaż murowany z kanałem, przy ul Lwowskiej. Tel. 502 210 044.

Kupię garaż murowany w Chełmie. Tel. 605 657 046.

Garaż na os. Słonecznym kupię lub wynajmę. Możliwa płatność za rok z góry. Tel. 513 472 484..

Wynajmę garaż murowany, ul Poległych. Tel. 509 518 825.

eprasa.pl 21e290a5d1

TOP-BUD
Dom pod klucz!
Posadzki (mixokretem)
Tynki (każdy rodzaj)
docieplenia (zewnętrzne, wewnętrzne)
wykończenie wnętrz
tel. 602 652 247
8732

NAPRAWY W DOMU
PRALKI · ZMYWARKI
CHŁODZIARKO–ZAMRAŻARKI
✓ CHŁODNICTWO
✓ KLIMATYZACJA
82 565 70 42
502 522 578
ZAKŁAD OBSŁUGI TECHNICZNEJ
Chełm, ul. Wieniawskiego 11a
6954

P.K. TRANS
KOMPLEKSOWE PRZEPROWADZKI
TRANSPORT
TEL: 500-152-192
16/09

USŁUGI

Elewacje, tynki wewnętrzne, wykończenie wnętrz, docieplenie budynków, gładzie. Tel. 730 658 803.

Pranie tapicerki meblowej i samochodowej. Tel. 507 776 737.

TYNKI - maszynowe, gipsowe, cementowo–wapienne. Tel. 506 396 999

Porządkowanie terenów zewnętrznych, wycinka, cięcie drewna, rąbanie, odśnieżanie. Tel. 785 231 548.

Budowa domów, dachy, remonty, łazienki, hydraulika, elektryka, poddasze, dachy mycie i malowanie, elewacje, ogrodzenia. Tel. 507 295 530.

Cyklinowanie bezpyłowe, parkiety, panele. Tel. 602 324 113..

Chemia, matematyka, fizyka - korepetycje. Tel. 661 119 284.

Usługi remontowo-budowlane, hydraulika, elektryka, łazienki, glazura, terakota. Tel. 519 522 621.

MALOWANIE DACHÓW. Tel. 516 964 592.

Skup katalizatorów. Tel. 509 529 093.

Dachy - krycie papą i inne, dachylubelskie@interia.pl. Tel. 507 701 176.

Piaskowanie, dojazd do klienta. Tel. 501 606 240.

WIELKANOC NAD MORZEM W KRYNICY MORSKIEJ. 5 dni w cenie 999 zł/os. 10 dni w cenie 1799 zł/os. www.owjantar.pl, tel.: 552 476 030. Tel. 534 244 044 .

.Majsterek od montaży, napraw, malowania. Tel. 665 670 947.

Glazura, terakota, remonty, kompleksowo. Tel. 505 598 302.

Usługi remontowe, docieplenia, malowanie elewacji, gładzie, parkiety, terakota, glazura. Tel. 667 666 679.

Transport, przeprowadzki, utylizacja gruzu, mebli, sprzątanie posesji i działek. Tel. 667 666 679.

Anteny TV/SAT, dekodery. Tel. 665 670 947.

ROLNICTWO

MASZYNY

Sprzedam lub zamienię na mniejszy Ursus 902. Tel. 735 449 249.

Sprzedam. Wyposażenie magazynu zbożowego, ślimaki, kubełka, motoreduktory, silniki. Tel. 605 055 521.

Sprzedam. Waga metalowa, 1-tonowa, sprawna, z możliwością dostosowania do żywca c. 1200 zł. Tel. 605 055 521.

Sprzedam. Przyczepa 1 oś, wóz metalowy, brony, pług, lejek, kultywator, krajzega. Tel. 691 742 826.

Sprzedam. Glebogryzarka Grudziądz - 165 cm, kosiarka Słupsk - 165 cm. Tel. 511 567 355..

Przyczepa asenizacyjna „Pomot" T-507, 2007 r., beczka ocynkowana bez korozji, pompa po regeneracji, c. 10 000 zł. Tel. 605 055 521.

Kupię ciągnik Zetor 7211. Tel. 512 469 354.

Kupię prasę Sipma, rolującą, siatka, sznurek. Tel. 512 469 354.

Sprzedam. Przyczepa 3,5 t., 3x150x40 cm, wóz metalowy, krajzega, brony, pługi. Tel. 691 742 826.

Sprzedam. Pług, brony, opielacz (konne), sieczkarnia (zabytek), krajzega. Tel. 693 520 234.

Sprzedam. Ursus C-360 z kabiną. Tel. 735 449 249.

Sprzedam. Sadzarka łańcuchowa do czosnku, cebuli i bobu - c. 3500 zł, wał gumowy 3 metry - c. 5500 zł. Tel. 609 093 356.

Sprzedam. Brony „5", gruber 14 łap, siewnik 17-lejowy z zaczepem do ciągnika. Tel. 798 692 262.

ZWIERZĘTA

Sprzedam. Gołębie, boki i szaryki, siwe i czerwone, górniaki, murzyny. Tel. 511 726 923.

Sprzedam. Króle, rasa duża, Krasnystaw, c. 30-40 zł/szt. Tel. 825 765 531.

Sprzedam. Kaczki - 50 zł, koguty - 40 zł. Tel. 501 623 507.

Sprzedam. Klacz zimnokrwista, 8-letnia, 7-miesięczne źrebaki, c. do uzg. Tel. 508 967 546.

Sprzedam. Gołębie; boki żółte, siwe, szaryki żółte, siwe, masłowe, górniaki. Tel. 511 726 923.

Sprzedam. Kozy mleczne, wysoko kotne, zdrowe, łagodne, dujki długie, gąsior. Tel. 512 396 552.

Sprzedam. Źróbka PKZWG50DK. Tel. 510 546 622.

Sprzedam. Króle, rasa duża, do dalszego chowu lub na ubój, dzwonić po 17.00, c. do uzg. Tel. 825 763 195.

Sprzedam. Źróbka, kara, 9-miesięczna, gm. Żmudź, c. do uzg. Tel. 825 606 079.

Sprzedam. Kozy mleczne, wysoko kotne, łagodne, zdrowe, kozioł o pięknym porożu. Tel. 512 396 552.

Sprzedam. Klaczki 9-miesięczne, gniada, kasztanka, c. do uzg. Tel. 508 967 546.

Oddam. Dwumiesięczne szczeniaki po owczarku niemieckim. Tel. 660 430 526.

Sprzedam cielęta powyżej dwóch tygodni. Tel. 506 385 51.

INNE

Sprzedam. Miód wielokwiatowy, spadziowy, mniszkowy, z własnej pasieki, c. 35 zł. Tel. 603 583 234.

Sprzedam. Ziemniaki ibis, żółte, ekologiczne, sypkie; miód wielokwiatowy z własnej pasieki. Tel. 506 422 966.

Sprzedam. Miód rzepakowy, akacjowy z własnej pasieki, dowóz na terenie miasta, c. 38 zł. Tel. 514 905 547.

Sprzedam. Orzechy włoskie, krajzega, śrutownik, Horodyszcze. Tel. 507 920 046.

Sprzedam. Kapusta: główki, szatkowana, kiszona, transport, c. 1 zł/kg. Tel. 505 468 817.

Ziemniaki na karmę dla zwierząt. Ziemniaki jadalne.Tel.603 245 185.

Sprzedam. Gorczyca, owies po centrali, c. 6 zł/kg. Tel. 825 775 481.

Sprzedam. Owies, jęczmień, c. 120 zł/q. Tel. 782 967 360.

Kupię wysłodki suche, młynek metalowy. Sprzedam siano. Tel. 662 930 520.

Sprzedam. Miód rzepakowy i wielokwiatowy z własnej pasieki, c. 40 zł. Tel. 514 905 547.

Sprzedam. Mocznik do oprysków, ok. 15 t, saletra i saletrzak po 15 t. Tel. 500 101 015.

Sprzedam. Pompa do szamba z wężami i kablem. Tel. 607 528 810.

PRACA

DAM PRACĘ

Przyjmę do pracy murarzy, tynkarzy z doświadczeniem lub do przyuczenia, Tel. 730 658 803.

Zatrudnię: ślusarz, spawacz. Tel. 795 825 811.

Zatrudnię asystenta kierownika budowy w branży elektrycznej. Tel. 697 270 063.

Zatrudnię pomocnika elektromontera lub elektromontera do robót związanych z budową sieci elektroenergetycznych SN/nn. Tel. 697 270 063..

Zlecę cięcie i rąbanie drewna, porządki domowe, wrzucanie węgla. Tel. 608 109 569.

Zatrudnię pracownika produkcji w betoniarni przy wykonywaniu zbiorników żelbetonowych, Chełm. Tel. 604 258 380.

SZUKAM PRACY

Murarz-tynkarz, docieplenia, wszelkie prace budowlane. Tel. 511 681 542.

Wrzucanie węgla, cięcie drewna, koszenie, wycinka, narzędzia własne. Tel. 608 800 380.

Cięcie drewna, sprzątanie posesji i domów, malowanie. Tel. 608 109 567.

Prace ogrodowe, koszenie, malowanie ogrodzeń, przycinka żywopłotów i choinek, rąbanie drewna itp. Tel. 518 908 516.

Podejmę się opieki nad osobą starszą (mam doświadczenie), na os. Dyrekcja Dolna w Chełmie. Tel. 698 516 411.

Zaopiekuję się osobą starszą. Tel. 508 862 253.

Przewiozę różne bagaże, kraj, mercedes sprinter. Tel. 600 422 140.

Informatyk, serwisant z wyższym wykształceniem, wieloletnim doświadczeniem, szuka pracy. Tel. 570 701 051.

Podejmę pracę przy sprzątaniu w obiektach handlowych, bankach, szkołach itp. Mam doświadczenie. Tel. 572 478 812.

Podejmę pracę jako opiekunka osób starszych i niepełnosprawnych, posiadam certyfikaty, mam roczne doświadczenie. Tel. 572 478 812.

Szukam pracy na farmie drobiu, z mieszkaniem. Tel. 538 281 052.

Opieka nad dziećmi, sprzątanie, zakupy, jestem dyspozycyjna nawet w weekendy, c. 20 zł/h. Tel. 795 763 334.

SKUP KONI I BYDŁA
w każdej kondycji

Szybka płatność dwa dni
517 055 016, 506 385 510
6927

DREWNO OPAŁOWE I KOMINKOWE
GRAB, BRZOZA, OLCHA, DĄB
Szeroki wybór
Dowozimy
Zapraszamy na plac
TARTAK ZOLD WOOD, Rakołupy Duże tel. 513-303-650
6768

Szukam pracy jako opiekunka do osoby starszej. Tel. 510 455 818.

DOM I OGRÓD

AGD/RTV

Sprzedam. Kuchnia gazowa Mastercook, 4 palniki, stan bardzo dobry. Tel. 577 970 424.

Sprzedam. Kuchnia gazowa, 4 palniki, piekarnik na prąd, stan bdb., c. 250 zł. Tel. 577 970 424.

Sprzedam. Smartfon Xiaomi Redmi A1, nowy, na gwarancji, faktura, c. 419 zł. Tel. 510 060 555.

Sprzedam. Lodówka Amica, stan idealny, biała, wym. 180x60x60 cm, c. 600 zł. Tel. 507 775 069.

MEBLE

Sprzedam. Kanapa rozkładana, po renowacji, c. 750 zł. Tel. 507 841 669.

Wywiozę meble, gruz, złom. Tel. 518 145 122.

Sprzedam. Meble młodzieżowe, stan bardzo dobry, kolor jasny z fioletem, c. 1 000 zł do negocjacji. Tel. 509 727 459.

Sprzedam. Komplet wypoczynkowy, kanapa, 2 fotele i ława, c. 400 zł. Tel. 514 620 803.

ZDROWIE I URODA

Masz problem z alkoholem? Chcesz przestać pić? Zadzwoń od 18 do 21. Tel. 518 757 967.

Gabinet trychologiczno-kosmetyczny. Diagnoza i pomoc w walce z wypadającymi włosami i problemach skóry głowy. Oferuję zabiegi z infuzji tlenowej na skórę głowy i włosy. STUDIOO2-KW, Rejowiec Fabryczny. Tel. 518 384 579. Zapraszam.

Dietetyk on-line, polecam. Tel. 518 144 775.

BUDOWLANE

Sprzedam. Stół wibracyjny z formami na pustaki forem 3, c. 1 600 zł. Tel. 607 528 810.

MATRYMONIALNE

Poznam panią w wieku 60+, do stałego związku. Tel. 789 836 755.

Poznam pana od 50 do 60 lat. Tel. 691 433 058.

Poznam mężczyznę od 45 do 60 lat. Tel. 518 346 980.

RÓŻNE

Odbiorę złom własnym transportem, każda ilość. Tel. 509 063 790.

Sprzedam. Meble do sklepu spożywczego, regały na pieczywo, warzywa, krajalnice, wózki, biurka, boksy. Tel. 508 209 568.

Sprzedam. Silnik elektryczny, niemiecki, na wózku, z wyłącznikiem, c. 450 zł. Tel. 577 970 424.

Pilnie szukamy dobrego domu dla szczeniaka. Piesek będzie z większych psów, ma około 4 miesiące. Do oddania jest jeszcze jeden psiak, nieduży oraz koty (kotki i kocury) wysterylizowane. Tel. 508 570 153.

Specjalizujemy się w pracach na wysokościach oraz wynajmie podnośnika koszowego 15 m.

OFERUJEMY
- Mycie i malowanie dachów
- Mycie i odgrzybianie elewacji
- Mycie i impregnacja kostki brukowej
- Prace malarsko budowlane
- Wynajem podnośnika koszowego 15 m
- Wycinka drzew i pielęgnacja zieleni
- Montaże reklam
MAX UP
790 332 224
www.maxup.pl
kontakt@maxup.pl
6133

eprasa.pl 21e290a5d1

PROFESJONALIŚCI W NIERUCHOMOŚCIACH
Chcesz SPRZEDAĆ lub KUPIĆ MIESZKANIE, DOM, a może DZIAŁKĘ?
ZRÓB TO Z NAMI!
Zadzwoń aby dowiedzieć się więcej!
PÓŁNOC NIERUCHOMOŚCI
Darmowa konsultacja na temat twojej nieruchomości

Patrycja Szmagalska 518 524 828

Agnieszka Białasz 665 751 038

Angelika Urbańska 885 851 179

Julia Rychlik 669 494 034

Nieruchomości komercyjne

O tym, czym są nieruchomości komercyjne, jakich nieruchomości komercyjnych klienci szukają najczęściej i w jaki sposób agentka nieruchomości może pomóc w sfinalizowaniu transakcji kupna -sprzedaży takiej nieruchomości w rozmowie z Justyną Lesiuk-Klujewską opowiada agentka Północ Nieruchomości w Chełmie Agnieszka Białasz.

Co to są nieruchomości komercyjne?

Nieruchomości komercyjne to obiekty przeznaczone do prowadzenia działalności gospodarczej lub generowania przychodów z wynajmu. W tej kategorii możemy wyróżnić lokale usługowe, biura, magazyny i budynki komercyjne, takie jak galerie, pasaże handlowe czy hotele.

Jak wygląda rynek nieruchomości komercyjnych lokalnie?

Na wstępie warto podkreślić, iż nieruchomości są uważane przez Polaków za jeden z najlepszych i najpewniejszych sposobów na inwestycję kapitału. Dlaczego tak jest? Otóż stopy zwrotu w przypadku nieruchomości komercyjnych znacznie przekraczają średnią wysokość oprocentowania na rocznej lokacie bankowej. Na terenie województwa lubelskiego ciągle brakuje nieruchomości komercyjnych, dlatego też w ostatnim czasie obserwujemy wzmożony ruch w tym segmencie rynku.

Jakich nieruchomości komercyjnych najczęściej szukają klienci? Jakie mają oczekiwania?

Szczególne zainteresowanie widoczne jest w strefach przygranicznych, gdzie najczęściej poszukiwane są duże hale i magazyny (duże, czyli o powierzchni 1500 mkw. i powyżej). Obiekty te zazwyczaj przeznaczone są pod wynajem. Bardzo często jest to wynajem długoterminowy, co daje szybki zwrot inwestycji w niedługim czasie. Warto też wspomnieć, że zainteresowaniem cieszą się przestrzenie biurowe, szczególnie te na terenach przemysłowych, gdzie w ostatnim czasie widoczny jest rozwój firm logistyczno-spedycyjnych.

W jaki sposób Ty, jako agentka nieruchomości, możesz pomóc klientowi, który szuka nieruchomości komercyjnej?

W pracy agenta liczy się nie tylko czas działania, ale również jakość świadczonych usług, dlatego też chcąc wyjść naprzeciw klientowi, który poszukuje nieruchomości komercyjnej, staram się przedstawić jak najwięcej ofert, które mogłyby spełnić jego oczekiwania. Co ważne, nie ograniczam się jedynie do swoich ofert, ale bardzo często opieram się na współpracy z innymi agentami, a nawet konkurencją. Myślę, że takie działania stają się gwarantem zadowolonych i powracających klientów, o czym świadczą też otrzymywane od nich referencje.

A jakie korzyści daje współpraca agenta z osobą, która chce sprzedać nieruchomość komercyjną?

Doradca nieruchomości ma specjalistyczną wiedzę na temat rynku nieruchomości oraz doświadczenie w negocjowaniu cen i warunków transakcji. Pomaga klientowi ustalić odpo-

wiednią cenę sprzedaży nieruchomości, co zwiększa szanse na szybką sprzedaż i zadowalające zyski.

Poza tym znam różne metody reklamy i promocji nieruchomości, dzięki którym oferta dotrze do szerokiego grona potencjalnych klientów. Pomagam też w przygotowaniu dokumentacji związanej ze sprzedażą nieruchomości. Mogę np. przeprowadzić prezentację nieruchomości dla potencjalnych klientów i odpowiedzieć na ich pytania. Podsumowując, skorzystanie z moich usług może znacznie skrócić czas trwania całej transakcji i zapewnić klientowi większe poczucie bezpieczeństwa.

Czy masz własną bazę nieruchomości komercyjnych i jak ją wykorzystujesz w pracy?

Oczywiście, że tak i ciągle staram się tę bazę powiększać. Warto wspomnieć, że aktualny rynek nieruchomości daje nam do dyspozycji nie tylko nieruchomości, które śmiało mogą się pojawiać na portalach ogłoszeniowych, ale również te, które sprzedają się „offmarket" czyli tzw. drogą pantoflową. Obszerna baza może sprawić, że klient poszukujący zainteresuje się ofertą, której być może nawet wcześniej nie widział w sieci.

A opowiedz, jakie trudności mogą się pojawić podczas transakcji kupna-sprzedaży nieruchomości komercyjnej?

Problemem, z którym najczęściej mam do czynienia, jest cena. Na drodze negocjacji zdarzają się niedopowiedzenia. Warto też wspomnieć o warunkach umowy, które muszą być akceptowalne zarówno dla strony sprzedającej, jak i strony kupującej.

Kto może skorzystać z Twoich usług? Na jakim działasz terenie?

Jeśli chodzi o moje usługi, są one dostępne dla każdego, dlatego zachęcam do współpracy zarówno osoby fizyczne, jak i przedsiębiorców, którzy poszukują nieruchomości bądź rozważają sprzedaż oraz wynajem. Działam na obszarze powiatu chełmskiego, ale również na terenie całego województwa lubelskiego.

W jaki sposób można się z Tobą skontaktować?

Najprostszą formą kontaktu jest kontakt telefoniczny, a numer najczęściej podany jest na oficjalnej stronie chełmskiego oddziału Agencji Północ Nieruchomości, na oficjalnym fanpage'u pod moim imieniem i nazwiskiem, na Facebooku oraz lokalnej gazecie „Super Tydzień Chełmski" i Radiu BonTon. Ponadto kontakt oraz adres mailowy dostępny jest również na banerach reklamowych i oficjalnej stronie Agencji Północ Nieruchomości. **JLK**

PRZESTRZEŃ BIUROWA PRZY UL. KS. P. SKARGI
3000 PLN

tel. 518 524 828

MAGAZYN/HALA PRZY UL. ZACHODNIEJ
8000 PLN

tel. 665 751 038

LOKAL W RUDCE
15 000 PLN

tel. 665 751 038

BLIŹNIAK PRZY UL. ŻEROMSKIEGO
720 000 PLN

tel. 665 751 038

60-LETNI LAS W DUBIENCE
35 000 PLN

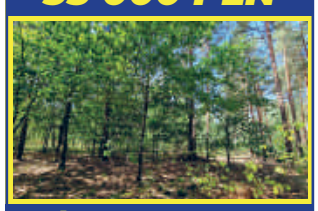

tel. 665 751 038

DOM W OKSZOWIE
485 000 PLN

tel. 518 524 828

UTWARDZONY PLAC PRZY UL. HUTNICZEJ
20 000 PLN

tel. 665 751 038

DOM W DRYSZCZOWIE
639 000 PLN

tel. 665 751 038

M3 PRZY UL. WOJSŁAWICKIEJ
339 00 PLN

tel. 518 524 828

DOM PRZY UL. PÓŁNOCNEJ
680 000 PLN

tel. 518 524 828

DOM PRZY UL. PRYMASA STEFANA WYSZYŃSKIEGO
620 000 PLN

tel. 885 851 179

M-3 PRZY ALEI 3 MAJA
290 000 PLN

tel. 518 524 828

M4 PRZY GMACHU!
280 000 PLN

tel. 518 524 828

DOM W OLENÓWCE
350 000 PLN

tel. 518 524 828

DOM PRZY UL. METALOWEJ
599 000 PLN

tel. 518 524 828

DOM UL. 11 LISTOPADA
690 000 PLN

tel. 518 524 828

LOKAL USŁUGOWY PRZY UL. LUBELSKIEJ
4500 PLN

tel. 518 524 828

DOM PRZY UL. METALOWEJ
899 000 PLN

tel. 518 524 828

eprasa.pl 21e290a5d1

Wszystkie ogłoszenia znajdziesz na stronie www.supertydzien.pl

Działki

Budowlane:			
Bazylany	619 mkw	45 000 PLN	tel. 665 751 038
	1 954 mkw	98 000 PLN	tel. 665 751 038
Strupin Mały	1 500 mkw	117 000 PLN	tel. 518 524 828
Strupin Mały	1 100 mkw	167 000 PLN	tel. 665 751 038
Okuninka	3 005 mkw	330550 PLN	tel. 518 524 828
Okszów, ul. Sosnowa	3 719 mkw	250 000 PLN	tel. 518 524 828
Wola Uhruska	3 752 mkw	110 000 PLN	tel. 665 751 038
Rolno-budowlane:			
Nowiny	2 800 mkw	129 000 PLN	tel. 665 751 038
Rudka, gm. Chełm	3 820 mkw	170 000 PLN	tel. 518 524 828
Zawadówka	7 800 mkw	180 000 PLN	tel. 665 751 038
Rolne:			
Żółtańce	1,20 ha	175 000 PLN	tel. 665 751 038
Wojsławice	1,59 ha	75 000 PLN	tel. 665 751 038
Inwestycyjne:			
Chełm, ul. Towarowa	0,524 ha	595 000 PLN	tel. 518 524 828
Chełm, ul. Obłońska	0,862 ha	699 000 PLN	tel. 518 524 828
Strupin Mały	5 892 mkw	250 000 PLN	tel. 518 524 828

NOWOCZESNE M5 PRZY UL. KS. I. SKORUPKI
556 000 PLN

tel. 518 524 828

M4 PRZY ALEI J. PIŁSUDSKIEGO
399 000 PLN

tel. 518 524 828

M5 UL. SZYMANOWSKIEGO 1 PIĘTRO!
349 000 PLN

tel. 518 524 828

DOM PRZY UL. B. CHROBREGO
819 000 PLN

tel. 518 524 828

DOM W SREBRZYSZCZU
430 000 PLN

tel. 518 524 828

M-3, UL. WOLNOŚCI I PIĘTRO!
275 000 PLN

tel. 885-851-179

KAWALERKA PRZY UL. 11 LISTOPADA
209 000 PLN

tel. 518 524 828

Przewóz różnych rzeczy busem dostawczym. Tel. 509 063 790.

Lekcje gry na pianinie. Tel. 518 145 122.

Sprzedam. Lewarek, 24 tony. Tel. 664 416 258.

Sprzedam. Wózek gospodarczy, koła 26 cali, wymiary 70/50/34, c. 250 zł. Tel. 577 970 424.

Poszukuję świadków zdarzenia, napaści przy użyciu gazu w miejscowości Rejowiec Osada, naprzeciwko CPN Darex, w dniu 16.12.2020, około godz. 15.00. Dyskrecja gwarantowana. Tel. 572 730 052.

Sprzedam. Ława rozkładana, stepper na płozy, komputer, moneta srebrna, lornetki, medale. Tel. 518 935 177.

Sprzedam. Skarpetki ciepłe, pieluchomajtki L. Tel. 780 436 355.

Sprzedam. Luneta do sztucera, firmy Zeiss, nr 6, c. 420 zł. Tel. 781 789 685.

Sprzedam. Sucha sosna, porąbana, dowóz powyżej 3 metrów, c. 300 zł. Tel. 535 977 015.

Sprzedam. Umywalka, pralka wirnikowa, szeflera, aloes, agawy lecznicze, opaska na kolana. Tel. 798 020 263.

Sprzedam. VW 2006 r., benz., frezarko-wiertarka, pilarka nastawna, piła, c. do uzg. Tel. 505 175 806.

SPRZEDAM INNE

Skóry baranie i licowe, jasne, ciemne, zamszowe, kupony materiałów wełnianych. Tel. 504 377 961.

Grzejnik akumulacyjny Farel Polam na szamotach. Tel. 504 377 961.

Sprzedam. Rower treningowy na płozach, rower górski, ława rozkładana, monety srebrne, medale, c. do uzg. Tel. 518 935 177.

Sprzedam. Walizki tekturowe, stare zegarki damskie, żelazka z lat 50. Tel. 504 377 961.

Sprzedam. Fotelik samochodowy, fioletowy, firmy 4 Baby, do 30 kg, stan bardzo dobry, c. 250 zł. Tel. 785 462 775.

Sprzedam. Drewno opałowe: dąb, jesion, klon, sosna, osika, transport. Tel. 517 845 500.

Lada sklepowa, kolor drewna, wym. 80 cm x 150 cm, ładna, tanio, c. 200 zł. Tel. 785 991 541.

Sprzedam. Kożuszek damski, dł. 3/4, brązowy, obszyty lisem, nowy, c. do uzg. Tel. 785 991 514.

Wózek gospodarczy, koła rowerowe, 26 cali, wym. 70 x 50 x 35 cm, c. 250 zł. Tel. 577 970 424.

Silnik elektryczny na wózku, niemiecki, c. 450 zł. Tel. 577 970 424.

Lada sklepowa, 80 x 1,70 cm, kolor beż, tanio. Tel. 785 991 514.

Lustro stawiane do sklepu, owal, 70 cm x 40 cm, tanio. Tel. 785 991 514.

Sprzedam. Łyżwy rozmiar 34-37 - c. 70 zł, łyżwy rozmiar 37-40 - c. 100 zł, rolki dziewczęce rozmiar 35-38 - c. 100 zł. Tel. 507 066 140.

Bojler gazowy Ariston Thermo 80VF B, c. 300 zł. Tel. 515 193 365.

Piec akumulacyjny Stąporków, 60x60x70 cm, nieużywany, nowy, c. 800 zł. Tel. 504 904 809.

Dwa akordeony, wzmacniacze, bęben, klarnet, keyboard mały, tanio. Tel. 797 168 554.

Węgiel orzech, kostka, ok. 15 t, c. 1960 zł/t. Tel. 500 101 015.

KUPIĘ INNE

Kupię. Pilarki, kosy: stihl, husqvarna, makita, uszkodzone. Tel. 785 231 548.

Kupię przyczepę rolniczą, do 5 000 zł. Tel. 512 810 935.

Antyki, monety, militaria, znaczki, pocztówki, płyty, medale. Tel. 605 541 416.

Kupię kosiarkę spalinową do trawy, c. 500 zł. Tel. 798 479 320.

Kupię niszę w kolumbarium na cmentarzu komunalnym w Chełmie. Tel. 501 620 502.

Antyki, artefakty, monety, odznaczenia, obraz, figury, i inne starocia. Tel. 781 943 519.

KUPONY NA BEZPŁATNE OGŁOSZENIA DROBNE MOŻNA WRZUCAĆ DO SKRZYNEK:

REJOWIEC
- na byłym budynku Urzędu Gminy obok wejścia

WŁODAWA
- sklep „Slawex", Al. Jana Pawła II 23

KRASNYSTAW
- ul. Poniatowskiego 4C
- przy biurze TBS (naprzeciw „Stokrotki")

SIENNICA RÓŻANA
- sklep „Groszek"

CHEŁM
- przy wejściu do marketu „Stokrotka" na os. Zachód
- przy wejściu do „Carrefoura" na ścianie apteki
- na targowisku przy al. Piłsudskiego
- przy bramie wejściowej na targowisko przy al. Armii Krajowej
- przy wejściu do sklepu „Gazda" ul. Trubakowska
- na nowym targowisku przy placu Kupieckim (główne wejście)
- przy wjeździe na teren byłej składnicy wojskowej przy ul. Hrubieszowskiej
- przy wejściu do „Carrefoura" na ścianie apteki

SIEDLISZCZE
- klubokawiarnia „ZEBERKA", ul. Lubelska 33

LEŚNIOWICE
- Sklep Ren-Zbig Politówka 19b (naprzeciwko UG Leśniowice)

KAMIEŃ
- sklep „Gama"

ŻMUDŹ
- sklep „Lewiatan"

DOROHUSK
- na ogrodzeniu przy sklepie „Lewiatan"

BIAŁOPOLE
- sklep „Lewiatan"

Serdecznie zapraszamy!

UWAGA! Ogłoszenia o usługach są płatne i nie będą przyjmowane na kuponach. Można je wykupić przez internet na stronie www.supertydzien.pl lub w redakcji

KUPON na bezpłatne ogłoszenie drobne

super tydzień chełmski

kategoria

MOTORYZACJA
- ☐ Samochody kupno
- ☐ Samochody sprzedaż
- ☐ Motocykle i quady
- ☐ Inne Motoryzacja

NIERUCHOMOŚCI
- ☐ Domy
- ☐ Mieszkania
- ☐ Lokale
- ☐ Działki

DOM I OGRÓD
- ☐ AGD/RTV
- ☐ Meble
- ☐ Ogród
- ☐ Pozostałe

- ☐ **MATRYMONIALNE**
- ☐ **TURYSTYKA**
- ☐ **SPRZEDAM INNE**
- ☐ **KUPIĘ INNE**
- ☐ **RÓŻNE**

ROLNICTWO
- ☐ Maszyny
- ☐ Zwierzęta
- ☐ Inne

PRACA
- ☐ Dam pracę
- ☐ Szukam pracy

- ☐ **BUDOWLANE**
- ☐ **ZDROWIE I URODA**

treść (maksymalnie do 50 znaków)

cena: **telefon:**

Dane ogłoszeniodawcy (do wiadomości redakcji)

imię i nazwisko: .....

adres i telefon: .....

Wszystkie ogłoszenia znajdziesz na stronie wwwsupertydzien.pl

1 KUPON = 1 EMISJA

eprasa.pl 21e290a5d1

TV PROGRAM super tydzień chełmski

Program telewizyjny 6 – 12.02.2023

Nie cierpię walentynek

TVP 1, niedziela 12.02, godz. 22.25

Nowy Jork. Genevieve Gernier (Nia Vardalos) jest właścicielką kwiaciarni położnej w samym sercu Brooklynu. W życiu osobistym stara się przestrzegać żelaznej zasady: nigdy nie umawiać się z jednym mężczyzną na więcej niż pięć randek. Kobieta jest przekonana, że dzięki temu gwarantuje sobie satysfakcjonujące życie uczuciowe - bez żalu i rozczarowań. Jest zadowolona z tego, że to ona dyktuje warunki i przede wszystkim nie daje niedoszłym partnerom okazji i czasu na złamanie jej serca. Pewnego dnia restauracja położona nieopodal jej kwiaciarni zyskuje nowego właściciela. Nabywcą lokalu okazuje się przystojny i czarujący Greg Gatlin (John Corbett). Genevieve szybko ulega jego urokowi. Znajomość dwojga nowojorczyków przeradza się w romans, który powinien zakończyć się - zgodnie z założeniem kobiety - na piątej randce. Jednak niespodziewanie dla Genevieve, staje ona przed dylematem, czy niezłomnie przestrzegana zasada nie powinna tym razem ulec zmianie

Skąd wiesz?

Polsat, czwartek 9.02, godz. 21.05

Lisa (Reese Witherspoon) jest 27-letnią byłą sportsmenką, która czuje, że najlepsze lata ma już za sobą. Właśnie wyrzucono ją z drużyny softballa, która stanowiła całe jej życie. Dziewczyna, która nie wie, co dalej ze sobą począć, zaczyna spotykać się z pewnym siebie sportowcem i niepoprawnym kobieciarzem Mattym (Owen Wilson). Wkrótce do Lisy dzwoni George (Paul Rudd), z którym pragnie zeswatać ją przyjaciółka. Mężczyzna przechodzi właśnie trudne chwile. Grozi mu niesłuszne oskarżenie o przestępstwa finansowe w firmie swojego ojca Charlesa (Jack Nicholson). Spotkanie z Lisą nie poprawia mu jednak nastroju. Jest wymuszone i przebiega w całkowitym milczeniu. George nie ma ochoty ponownie umawiać się z dziewczyną, a Lisa bardziej angażuje się w związek z Mattym. Ten, choć oczarowany dziewczyną, nie zamierza jednak rezygnować całkiem ze swojego rozrywkowego trybu życia. Wkrótce Lisa wprowadza się do kochanka.

Brunet wieczorową porą

TVP 1, piątek 10.02, godz. 20.35

Cyganka przepowiada Michałowi (Krzysztof Kowalewski), że zabije on bruneta, który zjawi się u niego wieczorem. Nie wywołuje to jego niepokoju do czasu, gdy sprawdzają się jej dwie inne wróżby - znajduje zaginiony zegarek, a na loterii padają przewidziane liczby. Zaniepokojony Michał zaczyna oczekiwać najgroźniejszej części przepowiedni. Niespodziewanie w nocy w jego mieszkaniu zjawia się niejaki Dzidek Krępak, który wkrótce ginie w niejasnych okolicznościach...

Och, życie!

TVN, sobota 11.02, godz. 20.00

Holly Berenson jest właścicielką niewielkiej piekarni w Atlancie. Kobieta leczy rany po zakończonym długim związku i marzy o mężczyźnie na całe życie. Znajomi, Peter i Alison, postanawiają umówić Holly na randkę ze swoim przyjacielem Erikiem Messerem. Pracującemu w telewizyjnym kanale sportowym mężczyźnie zależy przede wszystkim na dobrej zabawie i seksualnych uciechach. Jego pierwsza i ostatnia randka z Holly okazuje się kompletną porażką. Mijają lata. Peter i Alison pobierają się. Wkrótce na świat przychodzi ich córeczka Sophie. Holly i Eric zostają jej chrzestnymi. Gdy dziewczynka kończy rok, Alison i Peter giną w wypadku samochodowym...

Przykładny obywatel

TVP 2, niedziela 12.02, godz. 21.05

Nels Coxman wiedzie spokojne życie u boku ukochanej żony Grace w Górach Skalistych. Na co dzień pracuje jako operator pługa śnieżnego, pieczołowicie pozbywając się zasp blokujących drogi do narciarskich kurortów. Jeden z ośrodków, w ramach wdzięczności za zasługi dla lokalnej społeczności, przyznaje mu tytuł Obywatela Roku. Nieoczekiwanie cały jego uporządkowany świat obraca się w gruzy, kiedy dowiaduje się o śmierci swojego syna, Kyle'a. Przeprowadzona autopsja wskazuje na przedawkowanie narkotyków, w co Nels nie potrafi uwierzyć. Przez niemożność pogodzenia się z tragedią rozpada się jego związek z Grace. Zrozpaczony ojciec postanawia za wszelką cenę odkryć prawdę o ostatnich chwilach chłopaka.

© www.telepress24.com telepress24@gmail.com

TVP 1

7.00 Transmisja Mszy Świętej
7.30 Studio Raban - magazyn
8.00 Wiadomości, Pogoda
8.10 Kwadrans polityczny
8.25 Informacje kulturalne
8.40 Ranczo s.I (1) - serial
9.40 Komisarz Alex (139) - serial
10.40 Ojciec Mateusz (38) - serial
11.30 Leśniczówka (653) - serial
12.00 Wiadomości
12.10 Agrobiznes
12.40 Rok w ogrodzie Extra
12.55 Chiny. starodawne królestwo przyrody - Wschód czyli azyl - cykl dok.
14.00 Wspaniałe stulecie (195) - serial
15.00 Wiadomości, Pogoda
15.20 Alarm! - magazyn
15.35 Gra słów. Krzyżówka - /677/
16.05 Przysięga (801) - serial
17.00 Teleexpress
17.15 Jaka to melodia?
17.55 Klan (4098) - telenowela
18.20 Leśniczówka (654) - serial
19.00 Jeden z dziesięciu - teleturniej
19.30 Wiadomości, Pogoda, Sport
20.15 Alarm! - magazyn
20.30 Korona królów. Jagiellonowie (16) - telenowela
21.05 Teatr Telewizji - Pan Jowialski - spektakl teatralny, Polska, reż. Artur Żmijewski (HIT)
22.45 Świat bez fikcji - Szkocka Wolność - film dok.
23.45 Życzenie śmierci - dramat, USA, reż. Michael Winner, wyk. Charles Bronson, Hope Lange, Wincent Gardenia
1.25 Miłość i turbulencje - komedia romantyczna, Francja
3.15 Magazyn kryminalny 997

TVP 2

5.00 Na sygnale (288) - serial
5.30 M jak miłość (1543) - serial
6.25 Klasztorne smaki według Remigiusza Rączki
6.55 Rodzinka.pl (263) - serial
7.30 Pytanie na śniadanie
11.10 Okrasa łamie przepisy
11.40 Nabożeństwo Kościoła Chrześcijan Baptystów
12.40 Barwy szczęścia (2750) - serial
13.15 Akacjowa 38 (20) - serial
14.05 Va Banque (546) - teleturniej
14.35 Na sygnale (358) - serial
15.10 Wydział kryminalny Kitzbühel (142) - serial
16.00 Koło fortuny - teleturniej
16.35 Familiada - teleturniej
17.15 Zakazany owoc (150) - serial
18.00 Panorama
18.20 Va Banque (547) - teleturniej
18.45 Akacjowa 38 (21) - serial
19.35 Barwy szczęścia (2750 - 2751) - serial
20.40 Kulisy serialu
20.55 M jak miłość (1706) - serial
21.55 Na sygnale (420) - serial
22.35 Izabela, królowa Hiszpanii (41) - serial
23.35 Nigdy cię tu nie było - film fabularny, Wielka Brytania, Francja, USA, reż. Lynne Ramsay, wyk. Joaquin Phoenix, Ekaterina Samsonov, Alessandro Nivola, Alex Manette, John Doman, Judith Roberts (HIT)
1.20 O mnie się nie martw s.X (12) - serial
2.15 Świat należy do ciebie - kryminał , Francja, reż. Romain Gavras, wyk. Karim Leklou, Isabelle Adjani, Vincent Cassel
4.00 Rodzinka.pl - serial

POLSAT

6.00 Nowy dzień z Polsat News
8.40 Malanowski i Partnerzy
9.40 Sekrety rodziny
10.40 Dlaczego ja?
11.40 Gliniarze
12.50 Wydarzenia
13.20 Interwencja
13.40 Trudne sprawy
14.40 Dlaczego ja?
15.50 Wydarzenia, Pogoda
16.15 Interwencja
16.30 Na ratunek 112
17.00 Gliniarze
18.00 Pierwsza miłość
18.50 Wydarzenia, Sport, Pogoda
19.25 Gość Wydarzeń
20.00 Farma

21.05 MEGA HIT - Bad Boys for Life - film sensacyjny, USA, Meksyk, 2020, reż. Bilall Fallah, Adil El Arbi, wyk. Vanessa Hudgens, Alexander Ludwig, Charles Melton, Paola Núnez (HIT)
23.50 Detonator - film sensacyjny, USA, Rumunia, 2006, reż. Po - Chih Leong, wyk. Wesley Snipes, Silvia Colloca, Tim Dutton, William Hope
2.00 Gothika - thriller, USA, 2003, reż. Mathieu Kassovitz, wyk. Halle Berry, Robert Downey Jr, Penélope Cruz, John Carroll Lynch
4.10 Kabaretowa Ektraklasa

TVN

5.50 Uwaga!
6.05 Ukryta prawda
7.00 Doradca smaku
7.05 Kuchenne rewolucje
8.00 Dzień Dobry TVN - magazyn
11.30 Kuchenne rewolucje
12.35 Ukryta prawda
13.40 Tajemnice miłości
14.40 Ukryta prawda
16.50 Kuchenne rewolucje
17.55 Ukryta prawda
19.00 Fakty, Sport, Pogoda
19.55 Uwaga!
20.10 Doradca smaku
20.15 Na Wspólnej - serial
20.55 Milionerzy

21.35 Zabójcy - film sensacyjny, USA, Francja 1995, reż. Richard Donner, wyk. Sylvester Stallone, Antonio Banderas, Julianne Moore, Anatoly Davydov, Muse Watson (HIT)
0.15 Kult - horror, USA, Meksyk, Kanada, Niemcy 2006, reż. Neil LaBute, wyk. Nicolas Cage, Ellen Burstyn, Kate Beahan, Frances Conroy, Leelee Sobieski
2.25 Co za tydzień - magazyn
3.00 Bates Motel - serial
4.00 Uwaga!
4.20 Zamieszkać na plaży
4.50 Recepta na stary dom
5.15 Okazja na dom
5.40 Kto was tak urządził

PONIEDZIAŁEK, 6.02

TVN 7

4.50 Szkoła - program obyczajowy
6.45 Szpital - program obyczajowy
7.45 Ukryta prawda
10.50 Tajemnice miłości
11.50 Rozwód. Walka o wszystko
12.50 Szpital - program obyczajowy
13.55 Sąd rodzinny
14.55 Sędzia Anna Maria Wesołowska
15.55 SOS. Ekipy w akcji
16.55 Ukryta prawda
17.55 Ten moment
18.30 Papiery na szczęście - serial
19.00 Ukryta prawda
20.00 Skazana - serial
22.05 Jak to robią single - komedia, USA 2016, reż. Christian Ditter, wyk. Dakota Johnson, Rebel Wilson, Leslie Mann, Damon Wayans Jr, Anders Holm, Alison Brie (HIT)
0.20 Szukając sprawiedliwości - film sensacyjny, USA 1991, reż. John Flynn, wyk. Steven Seagal, William Forsythe, Jerry Orbach, Jo Champa, Shareen Mitchell, Gina Gershon
2.25 Tajemnice pól śmierci
3.25 Druga strona medalu
4.00 Druga strona medalu

PULS

6.00 Kobra - oddział specjalny - serial
8.00 Lombard: Życie pod zastaw
10.00 Prawdziwe motywy - serial
11.00 Rodzinny interes - serial
13.00 Lombard: Życie pod zastaw
14.00 Rodzinny interes - serial
15.00 Lombard: Życie pod zastaw
16.00 Prawdziwe motywy - serial
18.00 Lombard: Życie pod zastaw
20.00 Wykonać wyrok - film sensacyjny, USA 1990, reż. Deran Sarafian, wyk. Donald Gibb, Jean - Claude Van Damme, Patrick Kilpatrick, Robert Guillaume (HIT)
21.50 Poza zasięgiem - film sensacyjny, USA, Polska 2004, reż. Po - Chih Leong, wyk. Krzysztof Pieczyński, Matt Schulze, Steven Seagal, Ida Nowakowska, Agnieszka Wagner
23.40 Najlepsi z najlepszych 2 - film akcji, USA 1993, reż. Robert Radler, wyk. Eric Roberts, Ralf Moeller, Chris Penn, Phillip Rhee
1.45 Taki jest świat
2.35 Menu na miarę
3.00 Lombard: Życie pod zastaw

TRWAM

116.30 Porady Medyczne Bonifratrów **17.00** Świadkowie **17.30** Zwycięskie Powstanie Wielkopolskie **17.45** Muzyczne chwile **17.55** Poczet Wielkich Polaków **18.00** Anioł Pański **18.05** Informacje dnia **18.15** Rozmowy niedokończone **19.25** Święty na każdy dzień **19.30** Opowieści Theo **19.45** Modlitwa z telefonicznym udziałem dzieci **20.00** Informacje dnia **20.20** Różaniec **20.50** Myśląc Ojczyzna **21.00** Apel Jasnogórski **21.20** Informacje dnia **21.40** Polski Punkt Widzenia **22.00** Z wędką nad wodę **22.30** Zuzela - tu wszystko się zaczęło **23.10** Filmowe Życiorysy. Dwie fale **23.50** Muzyczne chwile

SUPER POLSAT

6.00 Psi patrol **7.00** Wszyscy razem, śladem Blue!**8.05** Hell's Kitchen - Piekielna Kuchnia **10.00** Wydarzenia 24 **10.30** Nasz nowy dom **11.30** Chirurdzy **12.30** Świat według Kiepskich **14.15** Hell's Kitchen - Piekielna Kuchnia **15.50** Wydarzenia **16.10** Więcej wydarzeń **16.20** Gość Wydarzeń 24 **16.55** Nasz nowy dom **17.55** Nasz nowy dom **19.00** Świat według Kiepskich **20.05** Górale **20.35** Górale **21.00** PolandJa - komedia **23.10** Atrakcyjny pozna panią - komedia **2.00** Tatuśkowie **3.00** Tatuśkowie **4.00** Nasz nowy dom **5.00** Na ratunek 112 **5.30** Świat według Kiepskich

TVP SPORT

6.15 Piłka ręczna mężczyzn - MŚ 2023, Sztokholm - mecz o 3.miejsce. **8.00** Piłka ręczna mężczyzn - MŚ 2023, Sztokholm - Finał **9.50** Lekkoatletyka - Halowy mityng World Athletic Indoor Tour silver - Czech Indoor Gala, Ostrawa **12.00** Jeździectwo - Cavaliada Sopot **13.45** Kolarstwo przełajowe - MŚ, Hoogerheide **15.50** Lekkoatletyka - Halowy mityng Orlen Cup, Łódź **18.05** Piłka nożna - Zagłębie Lubin - Legia Warszawa **20.10** GOL - felieton **22.00** Sportowy Wieczór **22.40** Real Madryt - Biała Legenda (1) **23.45** Boks - Gala w Veronie, NY, USA - walka wieczoru. S. Shaw - E. Ajagba

TTV

5.00 Fachowcy **5.45** DeFacto **6.10** Express **6.25** Osadzone. Blok F **6.55** Ukryta prawda **7.55** Szpital - program obyczajowy **9.55** Damy i wieśniaczki. Ukraina **10.55** Ukryta prawda **12.55** SOS. Ekipy w akcji **13.55** Damy i wieśniaczki. Ukraina **15.10** Królowe życia - serial **15.40** Doradca smaku **15.45** Express **16.05** Usterka **16.35** Gogglebox. Przed telewizorem **17.45** Express **18.03** Raport smogowy - informacje **18.05** DeFacto **18.35** Złomowisko PL **19.45** Express **20.00** Osadzone. Blok F **20.35** Gogglebox. Przed telewizorem **21.45** Express **22.00** Gogglebox. Przed telewizorem **0.05** Nic do ukrycia

STOPKLATKA

12.55 Katastrofy w przestworzach **15.10** Dzień, w którym Ziemia zamarła - film katastroficzny **17.00** Hudson i Rex - serial **18.00** Wojny magazynowe **19.10** Łowcy okazji **20.00** Pogromcy poniedziałków: Sędzia Dredd - film sensacyjny **22.00** Pogromcy poniedziałków: RoboCop 2 - film sci - fi

TV 4

10.50 Hardkorowy lombard **12.55** Strażnik Teksasu **13.55** STOP Drogówka **16.00** Policjantki i Policjanci **17.00** Łowcy Skarbów. Kto da więcej **19.00** Policjantki i Policjanci **20.00** Sprawiedliwi - Wydział Kryminalny **21.00** W stronę słońca - film sci - fi **23.25** Oddział wyrzutków - film wojenny

TV6

7.00 Słoneczny patrol **9.55** Kobra - oddział specjalny **11.00** Galileo **12.00** Miodowe lata **14.30** Policjantki i Policjanci **15.30** Pamiętniki z wakacji **16.30** Medicopter 117 **17.30** Miodowe lata **20.00** Galileo **21.00** CSI: Kryminalne zagadki Nowego Jorku **23.00** Sprawiedliwi - Wydział Kryminalny **0.00** Hawaje 5 - 0

eprasa.pl 21e290a5d1

TVP 1

7.00 Transmisja Mszy Świętej
7.30 Kościół z bliska
8.00 Wiadomości, Pogoda
8.10 Kwadrans polityczny
8.25 Informacje kulturalne
8.40 Ranczo s.I (2) - serial
9.45 Komisarz Alex (140) - serial
10.40 Ojciec Mateusz (39) - serial
11.30 Leśniczówka (654) - serial
12.00 Wiadomości
12.10 Agrobiznes
12.40 Rok w ogrodzie Extra
12.55 Najpiękniejsze wyspy świata - Arki - cykl dok.
14.00 Wspaniałe stulecie (196) - serial
15.00 Wiadomości, Pogoda
15.20 Alarm! - magazyn
15.35 Gra słów. Krzyżówka - /678/
16.05 Przysięga (802) - serial
17.00 Teleexpress
17.15 Jaka to melodia?
17.55 Klan (4099) - telenowela
18.20 Leśniczówka (655) - serial
19.00 Jeden z dziesięciu - teleturniej
19.30 Wiadomości, Pogoda, Sport
20.15 Alarm! - magazyn
20.30 Korona królów. Jagiellonowie (17) - telenowela
21.05 Portrety Wojenne. Kobiety - Helena Marusarzówna
21.40 Magazyn Ekspresu Reporterów
22.45 Ocaleni - reality show
23.50 Zatarte ślady. Zagadka śmierci Piotra Bartoszcze
0.45 Magnetyczne Tornado - film
HIT akcji, Kanada, reż. Gordon Young, wyk. Lou Diamond Phillips, Nicole De Boer
2.25 Zgotuj im piekło, Malone - film fabularny, USA

POLSAT

6.00 Nowy dzień z Polsat News
8.40 Malanowski i Partnerzy
9.40 Sekrety rodziny
10.40 Dlaczego ja?
11.40 Gliniarze
12.50 Wydarzenia
13.20 Interwencja
13.40 Trudne sprawy
14.40 Dlaczego ja?
15.50 Wydarzenia, Pogoda
16.15 Interwencja
16.30 Na ratunek 112
17.00 Gliniarze
18.00 Pierwsza miłość
18.50 Wydarzenia, Sport, Pogoda
19.25 Gość Wydarzeń
20.00 Farma

21.05 Piraci z Karaibów: Skrzynia
HIT umarlaka - film przygodowy, USA, 2006, reż. Gore Verbinski, wyk. Johnny Depp, Orlando Bloom, Keira Knightley
0.20 Blitz - thriller sensacyjny, Francja, USA, Wielka Brytania, 2011, reż. Elliott Lester, wyk. Jason Statham, Paddy Considine, Aidan Gillen, Zawe Ashton
2.40 Underworld: Wojny krwi - horror sci - fi, USA, 2016, reż. Anna Foerster, wyk. Kate Beckinsale, Theo James, Tobias Menzies, Lara Pulver
4.40 Disco Gramy

SUPER POLSAT

6.00 SuperLudzie **6.30** Psi patrol **7.35** Wszyscy razem, śladem Blue!**8.30** Hell's Kitchen - Piekielna Kuchnia **10.00** Wydarzenia 24 **10.30** Nasz nowy dom **11.30** Chirurdzy **12.30** Świat według Kiepskich **14.15** Hell's Kitchen - Piekielna Kuchnia **15.50** Wydarzenia **16.10** Więcej wydarzeń **16.20** Gość Wydarzeń 24 **16.55** Nasz nowy dom **17.55** Nasz nowy dom **19.00** Świat według Kiepskich **20.05** Rolnicy - Tak się żyje u nas na wsi **20.35** Rolnicy - Tak się żyje u nas na wsi **21.00** Piksele - komedia **23.20** Przyjaciele z kasą - komediodramat **1.00** Polacy za granicą **2.00** Tatuśkowie **4.00** Nasz nowy dom

STOPKLATKA

9.10 Allo, Allo - serial **9.50** Allo, Allo - serial **11.00** Bibliotekarze - serial **11.55** Diabli nadali - serial **12.55** Katastrofy w przestworzach **15.10** Lodowa zagłada - film sci - fi **17.00** Hudson i Rex - serial **18.00** Wojny magazynowe **19.10** Łowcy okazji **20.00** Oko - thriller **21.55** Wyścig - dramat biograficzny

TVP 2

5.05 Na sygnale (289) - serial
5.35 M jak miłość (1544) - serial
6.25 Young orthodox - reportaż
6.55 Rodzinka.pl (264) - Jesteśmy razem - serial
7.30 Pytanie na śniadanie
11.15 Przyrodnik na tropie - /43/ - Biegus Zmienny - cykl dok.
11.50 Barwy szczęścia (2751) - serial
12.30 Koło fortuny - teleturniej
13.15 Akacjowa 38 (21) - serial
14.05 Va Banque (547) - teleturniej
14.35 Na sygnale (359) - serial
15.10 Wydział kryminalny Kitzbühel (143) - serial
16.00 Koło fortuny - teleturniej
16.35 Familiada - teleturniej
17.15 Zakazany owoc (151) - serial
18.00 Panorama
18.20 Va Banque (548) - teleturniej
18.45 Akacjowa 38 (22) - serial
19.35 Barwy szczęścia (2751 - 2752) - serial
20.45 Kulisy serialu
20.55 M jak miłość (1707) - serial
21.55 Na sygnale (421) - Najpiękniejszy dzień życia - serial
22.35 Izabela, królowa Hiszpanii (42) - serial
23.35 300 mil do nieba - dramat,
HIT Polska, Francja, Dania, reż. Maciej Dejczer, wyk. Wojciech Klata, Rafał Zimowski, Kama Kowalewska, Jadwiga Jankowska - Cieślak, Adrianna Biedrzyńska, Krzysztof Stroiński, Wiesław Komasa, Ryszard Mróz
1.20 Strażnik dzikiej przyrody - Ojcowska miłość - serial
3.05 Żwirko i Wigura. 15 dni chwały - film dok.

TVN

5.50 Uwaga! - program interwencyjny
6.05 Ukryta prawda
7.00 Doradca smaku
7.05 Kuchenne rewolucje - program kulinarno - rozrywkowy
8.00 Dzień Dobry TVN - magazyn
11.30 Kuchenne rewolucje - program kulinarno - rozrywkowy
12.35 Ukryta prawda
13.40 Tajemnice miłości
14.40 Ukryta prawda
15.45 Ukryta prawda
16.50 Kuchenne rewolucje - program kulinarno - rozrywkowy
17.55 Ukryta prawda
19.00 Fakty, Sport, Pogoda
19.45 Pogoda
19.55 Uwaga! - program interwencyjny
20.10 Doradca smaku
20.15 Gala Bestsellery Empiku 2022

22.50 Richard Jewell - dramat bio-
HIT graficzny, USA 2019, reż. Clint Eastwood, wyk. Sam Rockwell, Paul Walter Hauser, Olivia Wilde
1.30 Kuba Wojewódzki
2.40 Grzesznica - serial
3.35 MasterChef
5.05 Uwaga! - program interwencyjny
5.25 Zamieszkać na plaży

TVP SPORT

6.15 Piłka ręczna - MŚ mężczyzn - Podsumowanie występu reprezentacji Polski **8.10** Biathlon - ME, Lenzerheide **9.50** Lekkoatletyka - Halowy mityng Orlen Cup, Łódź - podsumowanie **12.05** Jeździectwo - Cavaliada Sopot - konkurs dużej rundy - relacja **13.40** Piłka nożna - PKO Ekstraklasa, 19.kolejka. Zagłębie Lubin - Legia Warszawa - **15.45** GOL - felieton **16.30** GOL - felieton **17.45** Piłka nożna - Puchar Hiszpanii - 1 finału - Podsumowanie **20.00** Retro w TVP Sport **22.00** Sportowy Wieczór **22.40** Sport w filmie dok.m **23.45** Boks - Gala w Manchesterze. walka. K. Głowacki - K. Riakporhe

TV 4

10.50 Hardkorowy lombard **12.55** Strażnik Teksasu **13.55** STOP Drogówka **16.00** Policjantki i Policjanci **17.00** Łowcy Skarbów. Kto da więcej **19.00** Policjantki i Policjanci **20.00** Sprawiedliwi - Wydział Kryminalny **21.00** Anakondy: Polowanie na Krwawą Orchideę - horror **23.00** Jaskinia - horror

WTOREK, 7.02

TVN 7

4.50 Szkoła - program obyczajowy
6.45 Szpital - program obyczajowy
7.45 Ukryta prawda
10.50 Tajemnice miłości
11.50 Rozwód. Walka o wszystko
12.50 Szpital - program obyczajowy
13.55 Sąd rodzinny
14.55 Sędzia Anna Maria Wesołowska
15.55 SOS. Ekipy w akcji
16.55 Ukryta prawda
17.55 Ten moment
18.30 Papiery na szczęście - serial
19.00 Ukryta prawda
20.00 Pierwszy śnieg - film sensa-
HIT cyjny, Szwecja, USA, Wielka Brytania, Japonia, Chiny 2017, reż. Tomas Alfredson, wyk. Michael Fassbender, Rebecca Ferguson, Charlotte Gainsbourg, Jonas Karlsson
22.40 Ciekawy przypadek Benjamina Buttona - film obyczajowy, USA 2008, reż. David Fincher, wyk. Brad Pitt, Cate Blanchett, Julia Ormond, Elias Koteas, Tilda Swinton
2.00 Tajemnice pól śmierci
4.00 Druga strona medalu

PULS

6.00 Kobra - oddział specjalny - serial
8.00 Lombard: Życie pod zastaw
10.00 Prawdziwe motywy - serial
11.00 Rodzinny interes - serial
13.00 Lombard: Życie pod zastaw
14.00 Rodzinny interes - serial
15.00 Lombard: Życie pod zastaw
16.00 Prawdziwe motywy - serial
18.00 Lombard: Życie pod zastaw
20.00 Człowiek mafii - thriller, USA
HIT 2015, reż. Scott Mann, wyk. Dave Bautista, Jeffrey Dean Morgan, Kate Bosworth, Morris Chestnut, Robert De Niro
21.50 Prowokacja - film akcji, USA 2005, reż. Don E. FauntLeRoy, wyk. Steven Seagal, Anthony 'Treach' Criss, Sarah Buxton
23.45 Vice: Korporacja zbrodni - thriller sci - fi, USA 2015, reż. Brian A. Miller, wyk. Ambyr Childers, Bruce Willis, Bryan Greenberg, Charlotte Kirk, Johnathon Schaech, Thomas Jane
1.45 Lombard: Życie pod zastaw
2.50 Na jedwabnym szlaku
4.00 Menu na miarę
4.20 Z archiwum policji

TRWAM

16.25 Przyroda w Obiektywie **16.40** GRH Żandarmeria **17.10** Prosto o gospodarce **17.30** Zostań Żołnierzem RP **17.45** Muzyczne chwile **17.55** Poczet Wielkich Polaków **18.00** Anioł Pański **18.05** Informacje dnia **18.15** Rozmowy niedokończone **19.25** Święty na każdy dzień **19.30** Każdy maluch to potrafi **19.45** Modlitwa z telefonicznym udziałem dzieci **20.00** Informacje dnia **20.20** Różaniec **20.50** Myśląc Ojczyzna **21.00** Apel Jasnogórski **21.20** Informacje dnia **21.40** Polski Punkt Widzenia **22.00** Wędrowiec Polski **22.30** Bazylika Grobu Bożego w Jerozolimie **22.55** W kolorze płomienia **23.40** Drzwi do lasu

TTV

5.00 Fachowcy **5.45** DeFacto **6.10** Express **6.25** Osadzone. Blok F **6.55** Ukryta prawda **7.55** Szpital - program obyczajowy **9.55** Damy i wieśniaczki. Ukraina **10.55** Ukryta prawda **12.55** SOS. Ekipy w akcji **13.55** Damy i wieśniaczki. Ukraina **15.10** Królowe życia - serial **15.40** Doradca smaku **15.45** Express **16.00** Osadzone. Blok F **16.35** Gogglebox. Przed telewizorem **17.45** Express **18.03** Raport smogowy **18.05** DeFacto **18.35** Złomowisko PL **19.45** Express **20.00** Osadzone. Blok F **20.35** Gogglebox. Przed telewizorem **21.45** Express **22.00** Dobra robota **23.00** Damy i wieśniaczki. PL

TV6

6.00 Detektywi w akcji **7.00** Słoneczny patrol **9.55** Kobra - oddział specjalny **11.00** Galileo **12.00** Miodowe lata **14.30** Policjantki i Policjanci **15.30** Pamiętniki z wakacji **16.30** Medicopter 117 **17.30** Miodowe lata **20.00** Galileo **21.00** Agenci NCIS: Los Angeles **23.00** Sprawiedliwi - Wydział Kryminalny

TVP 1

7.00 Transmisja Mszy Świętej
7.30 Rodzinny ekspres
8.00 Wiadomości, Pogoda
8.10 Kwadrans polityczny
8.25 Informacje kulturalne
8.40 Ranczo s.I (3) - serial
9.40 Komisarz Alex (141) - serial
10.40 Ojciec Mateusz (40) - serial
11.30 Leśniczówka (655) - serial
12.00 Wiadomości
12.10 Agrobiznes
12.40 Rok w ogrodzie Extra
12.55 Najpiękniejsze wyspy świata - Wyspy wulkaniczne
14.00 Wspaniałe stulecie (197) - serial
15.00 Wiadomości, Pogoda
15.20 Alarm! - magazyn
15.35 Gra słów. Krzyżówka - /679/
16.05 Przysięga (803) - serial
17.00 Teleexpress
17.15 Jaka to melodia?
17.55 Klan (4100) - telenowela
18.20 Leśniczówka (656) - serial
19.00 Jeden z dziesięciu - teleturniej
19.30 Wiadomości, Pogoda, Sport
20.15 Alarm! - magazyn
20.30 Korona królów. Jagiellonowie (18) - telenowela
21.05 Michael Clayton - dramat,
HIT USA, reż. Tony Gilroy, wyk. George Clooney, Tom Wilkinson, Tilda Swinton, Sydney Pollack, Michael O'Keefe
23.15 Antybohater - film dok.
0.45 Rodzinny koszmar - film fabularny, Kanada
2.25 Miłość i medycyna s.II (7 - 8) - serial
4.10 wojsko - polskie.pl (5)
4.20 Zakończenie dnia

POLSAT

6.00 Nowy dzień z Polsat News
8.40 Malanowski i Partnerzy
9.40 Sekrety rodziny
10.40 Dlaczego ja?
11.40 Gliniarze
12.50 Wydarzenia
13.20 Interwencja
13.40 Trudne sprawy
14.40 Dlaczego ja?
15.50 Wydarzenia, Pogoda
16.15 Interwencja
16.30 Na ratunek 112
17.00 Gliniarze
18.00 Pierwsza miłość
18.50 Wydarzenia, Sport, Pogoda
19.25 Gość Wydarzeń
20.00 Farma

21.05 Złodziej tożsamości - komedia
HIT kryminalna, USA, 2013, reż. Seth Gordon, wyk. Jason Bateman, Melissa McCarthy, Jon Favreau, Amanda Peet
23.40 Dick i Jane: Niezły ubaw - komedia kryminalna, USA, 2005, reż. Dean Parisot, wyk. Jim Carrey, Téa Leoni, Alec Baldwin, Richard Jenkins
1.25 Piraci z Karaibów: Skrzynia umarlaka - film przygodowy, USA, 2006, reż. Gore Verbinski, wyk. Johnny Depp, Orlando Bloom, Keira Knightley, Bill Nighy
4.40 Disco Gramy

SUPER POLSAT

6.00 SuperLudzie **6.30** Psi patrol **7.35** Wszyscy razem, śladem Blue!**8.30** Hell's Kitchen - Piekielna Kuchnia **10.00** Wydarzenia 24 **10.30** Nasz nowy dom **11.30** Chirurdzy **12.30** Świat według Kiepskich **14.15** Hell's Kitchen - Piekielna Kuchnia **15.50** Wydarzenia **16.10** Więcej wydarzeń **16.20** Gość Wydarzeń 24 **16.55** Nasz nowy dom **18.00** Orlen Copernicus Cup Toruń 2023 **20.00** Jedziemy na ryby **21.05** Żona na niby - komedia romantyczna **23.35** S.W.A.T.: Miasto w ogniu - film sensacyjny **1.15** Świat według Kiepskich **2.00** Tatuśkowie **3.00** Tatuśkowie **4.00** Nasz nowy dom **5.00** Na ratunek 112

STOPKLATKA

11.00 Bibliotekarze - serial **11.55** Diabli nadali - serial **12.55** Katastrofy w przestworzach **15.10** Meteor kontra Ziemia - film sci - fi, USA **17.00** Hudson i Rex - serial **18.00** Wojny magazynowe **19.10** Łowcy okazji **20.00** Formuła - komedia sensacyjna **21.55** Tajemnice Los Angeles - film kryminalny

TVP 2

5.00 Na sygnale (290) - Kto jest bardziej naiwny? - serial
5.30 M jak miłość (1545) - serial
6.25 Pożyteczni.pl
6.55 Rodzinka.pl (265) - Mamy dziewczynkę - serial
7.30 Pytanie na śniadanie
11.15 Zakochaj się w Polsce
11.50 Barwy szczęścia (2752) - serial
12.30 Koło fortuny - teleturniej
13.15 Akacjowa 38 (22) - serial
14.05 Va Banque (548) - teleturniej
14.35 Na sygnale (360) - Chodził wilk razy kilka - serial
15.10 Wydział kryminalny Kitzbühel (144) - serial
16.00 Koło fortuny - teleturniej
16.35 Familiada - teleturniej
17.15 Zakazany owoc (152) - serial
18.00 Panorama
18.20 Va Banque (549) - teleturniej
18.45 Akacjowa 38 (23) - serial
19.35 Barwy szczęścia (2752) - serial
20.10 Barwy szczęścia (2753) - serial
20.45 Kulisy serialu
20.55 Na dobre i na złe (872) - serial
21.55 Na sygnale (422) - Miłość. Skonsultuj się z ratownikiem - serial
22.35 Izabela, królowa Hiszpanii (43) - serial
23.35 Lol - film obyczajowy, USA,
HIT reż. Lisa Azuelos, wyk. Demi Moore, Miley Cyrus, Adam Sevani
1.25 Świadek oskarżenia (2) - serial
2.20 W cieniu terroru - Część 1
3.20 Uzależnieni od tabletek
3.55 Za marzenia s.II (5) - serial
4.40 Zakończenie dnia

TVN

5.50 Uwaga!
6.05 Ukryta prawda
7.00 Doradca smaku
7.05 Kuchenne rewolucje
8.00 Dzień Dobry TVN - magazyn
11.30 Kuchenne rewolucje - program kulinarno - rozrywkowy
12.35 Ukryta prawda
13.40 Tajemnice miłości
14.40 Ukryta prawda
16.50 Kuchenne rewolucje
17.55 Ukryta prawda
19.00 Fakty, Sport, Pogoda
19.55 Uwaga!
20.10 Doradca smaku
20.15 Na Wspólnej - serial
20.55 Milionerzy

21.35 10000 lat przed naszą erą
HIT - film przygodowy, USA 2008, reż. Roland Emmerich, wyk. Steven Strait, Camilla Belle, Cliff Curtis, Joel Vogel, Ben Badra
23.45 Świat w ogniu - film sensacyjny, USA 2019, reż. Ric Roman Waugh, wyk. Gerard Butler, Morgan Freeman, Jada Pinkett Smith, Lance Reddick, Piper Perabo, Nick Nolte
2.20 Szpital - program obyczajowy
3.25 Uwaga!
3.45 Zamieszkać na plaży
4.15 Recepta na stary dom
4.45 Raj za pół ceny
5.10 Zamieszkać na plaży

TVP SPORT

6.15 Retro TVP SPORT **8.20** Biathlon - PŚ, Pokljuka **9.50** Piłka nożna - Puchar Hiszpanii **12.05** Jeździectwo - Cavaliada Sopot **13.30** Pełnosprawni **14.00** Biathlon - MŚ, Oberhof **16.25** ME 2022 - Monachium - Kolarstwo torowe - Polskie finały **17.55** Kolarstwo torowe - ME, Grenchen **20.15** Piłka nożna - Puchar Hiszpanii **21.45** Piłka nożna - Puchar Hiszpanii - 1 finału. 1B **22.00** Piłka nożna - Puchar Hiszpani **23.30** Sportowy Wieczór **23.55** Boks - Gala w Manchesterze. walka wieczoru. C. Eubank Jr. - L. Smith **1.00** Boks - Gala MB Boxing Night 15 - Puławy **3.15** Boks - Gala w Barclays Center

TV 4

9.50 Kochane pieniądze **10.50** Hardkorowy lombard **12.55** Strażnik Teksasu **13.55** STOP Drogówka **16.00** Policjantki i Policjanci **17.00** Łowcy Skarbów. Kto da więcej **19.00** Policjantki i Policjanci **20.00** Sprawiedliwi - Wydział Kryminalny **21.00** Królowie ulicy - thriller **23.25** Lot skazańców - film sensacyjny

ŚRODA, 8.02

TVN 7

4.50 Szkoła - program obyczajowy
6.45 Szpital - program obyczajowy
7.45 Ukryta prawda
10.50 Tajemnice miłości
11.50 Rozwód. Walka o wszystko
12.50 Szpital - program obyczajowy
13.55 Sąd rodzinny
14.55 Sędzia Anna Maria Wesołowska
15.55 SOS. Ekipy w akcji
16.55 Ukryta prawda
17.55 Ugotowani
19.00 Ukryta prawda
20.00 Epidemia strachu - film sen-
HIT sacyjny, USA, Zjednoczone Emiraty Arabskie 2011, reż. Steven Soderbergh, wyk. Marion Cotillard, Matt Damon, Laurence Fishburne, Jude Law, Gwyneth Paltrow, Kate Winslet, Jennifer Ehle, Elliott Gould
22.20 Snajper - film wojenny, USA 2014, reż. Clint Eastwood, wyk. Bradley Cooper, Sienna Miller- Luke Grimes, Jake McDorman,
1.00 Dzień próby - film sensacyjny, USA 2001, reż. Antoine Fuqua, wyk. Denzel Washington, Ethan Hawke, Scott Glenn,

PULS

6.00 Kobra - oddział specjalny - serial
8.00 Lombard: Życie pod zastaw
10.00 Prawdziwe motywy - serial
11.00 Rodzinny interes - serial
13.00 Lombard: Życie pod zastaw
14.00 Rodzinny interes - serial
15.00 Lombard: Życie pod zastaw
16.00 Prawdziwe motywy - serial
18.00 Lombard: Życie pod zastaw
20.00 Igrzyska śmierci: Kosogłos.
HIT Część 2 - film sci - fi, USA, Niemcy 2015, reż. Francis Lawrence, wyk. Donald Sutherland, Elizabeth Banks, Jennifer Lawrence, Josh Hutcherson, Julianne Moore
22.30 Gwiezdne wrota - film przygodowy, Francja, USA 1994, reż. Roland Emmerich, wyk. Alexis Cruz, James Spader, Jaye Davidson, Kurt Russell
1.00 Purpurowe rzeki - thriller kryminalny, Francja 2000, reż. Mathieu Kassovitz, wyk. Didier Flamand, , Jean Reno
3.10 Na jedwabnym szlaku
3.45 Taki jest świat
4.20 Z archiwum policji

TRWAM

14.30 Bądź wielki przed Bogiem - cz. 1 Młodość **15.10** Polonia **15.40** Warkocz królewny Wisły **15.50** Ma się rozumieć **16.00** Informacje dnia **16.10** Na zdrowie **16.30** Tajemnice Watykanu **17.00** Po stronie prawdy **17.50** Muzyczne chwile **17.55** Poczet Wielkich Polaków **18.00** Anioł Pański **18.05** Informacje dnia **18.15** Rozmowy niedokończone **19.25** Święty na każdy dzień **19.30** Opowieści z Księgi Cnót **20.00** Informacje dnia **20.20** Różaniec **20.50** Myśląc Ojczyzna **21.00** Apel Jasnogórski **21.20** Informacje dnia **21.40** Polski Punkt Widzenia **22.00** To nic takiego **23.15** Augustianie - Wiara i prawda

TTV

5.00 Fachowcy **5.45** DeFacto **6.10** Express **6.25** Osadzone. Blok F **6.55** Ukryta prawda **7.55** Szpital - program obyczajowy **9.55** Damy i wieśniaczki. Ukraina **10.55** Ukryta prawda **12.55** SOS. Ekipy w akcji **13.55** Damy i wieśniaczki. Ukraina **15.10** Królowe życia - serial **15.40** Doradca smaku **15.45** Express **16.00** Osadzone. Blok F **16.35** Gogglebox. Przed telewizorem **17.45** Express **18.03** Raport smogowy - informacje **18.05** DeFacto **18.35** Złomowisko PL **19.45** Express **20.00** Osadzone. Blok F **20.35** Gogglebox. Przed telewizorem **21.45** Express **22.00** Nic do ukrycia **23.05** Osadzone. Blok F

TV6

6.00 Detektywi w akcji **7.00** Słoneczny patrol **9.55** Kobra - oddział specjalny **11.00** Galileo **12.00** Miodowe lata **14.30** Policjantki i Policjanci **15.30** Pamiętniki z wakacji **16.30** Medicopter 117 **17.30** Miodowe lata **20.00** Galileo **21.00** Agenci NCIS: Los Angeles **23.00** Sprawiedliwi - Wydział Kryminalny

eprasa.pl 21e290a5d1

CZWARTEK, 9.02

TVP 1

7.00 Transmisja Mszy Świętej
7.30 Pełnia Wiary – magazyn
8.00 Wiadomości, Pogoda
8.10 Kwadrans polityczny
8.25 Informacje kulturalne
8.40 Ranczo s.I (4) – serial
9.45 Komisarz Alex (142) – serial
10.40 Ojciec Mateusz (41) – serial
11.30 Leśniczówka (656) – serial
12.00 Wiadomości
12.10 Agrobiznes
12.35 Program rolny
12.55 Najpiękniejsze wyspy świata – Państwa wyspiarskie
14.00 Wspaniałe stulecie (198) – serial
15.00 Wiadomości, Pogoda
15.20 Alarm! – magazyn
15.35 Gra słów. Krzyżówka – /680/
16.05 Przysięga (804) – serial
17.00 Teleexpress
17.15 Jaka to melodia?
17.55 Klan (4101) – telenowela
18.20 Leśniczówka (657) – serial
19.00 Jeden z dziesięciu – teleturniej
19.30 Wiadomości, Pogoda, Sport
20.15 Alarm! – magazyn
20.35 Ojciec Mateusz (323) – serial
21.30 Sprawa dla reportera
22.30 Magazyn śledczy
23.10 Magazyn kryminalny 997
0.00 Magazyn Ekspresu Reporterów
1.05 Tanie Dranie – Moroz i Kłopotowski komentują świat
1.50 Miłość i medycyna s.II (9) – serial
2.40 Ocaleni – reality show
3.45 Magazyn śledczy
4.20 Notacje – Kazimierz Kaczor. Z iskrą na scenie – cykl dok.
4.30 Zakończenie dnia

TVP 2

5.00 Na sygnale (291) – To jest Twoje dziecko – serial
5.30 M jak miłość (1546) – serial
6.20 Smaki świata – po bałkańsku
6.55 Rodzinka.pl (266) – Szalona babcia – serial
7.30 Pytanie na śniadanie
11.15 Męczennik za autokefalię, reż. Izabela Fatalska
11.50 Barwy szczęścia (2753) – serial
12.30 Koło fortuny – teleturniej
13.15 Akacjowa 38 (23) – serial
14.05 Va Banque (549) – teleturniej
14.35 Na sygnale (361) – Przywiązanie – serial
15.10 Wydział kryminalny Kitzbühel (145) – serial
16.00 Koło fortuny – teleturniej
16.35 Familiada – teleturniej
17.15 Zakazany owoc (153) – serial
18.00 Panorama
18.20 Va Banque (550) – teleturniej
18.45 Akacjowa 38 (24) – serial
19.35 Barwy szczęścia (2753) – serial
20.10 Barwy szczęścia (2754) – serial
20.50 Zaginiona – film fabularny, USA, reż. Heitor Dhalia, wyk. Amanda Seyfried, Daniel Sunjata, Jennifer Carpenter
HIT
22.35 Izabela, królowa Hiszpanii (44) – serial
23.35 Gangster – film sensacyjny, USA, reż. John Hillcoat, wyk. Shia LaBoeuf, Tom Hardy, Mia Wasikowski, Jessica Chastain
1.40 Obóz integracyjny – komedia, Wielka Brytania, USA, Meksyk, reż. Rob Meltzer, wyk. Jean - Claude Van Damme, Adam Brody, Dennis Haysbert
3.20 Gomorra IV (48) – serial
4.15 Zakończenie dnia

TVN 7

4.50 Szkoła – program obyczajowy
7.45 Ukryta prawda
10.50 Tajemnice miłości
11.50 Rozwód. Walka o wszystko
12.50 Szpital – program obyczajowy
13.55 Sąd rodzinny
14.55 Sędzia Anna Maria Wesołowska
15.55 SOS. Ekipy w akcji
16.55 Ukryta prawda
17.55 Ugotowani
19.00 Ukryta prawda
20.00 Ocean's Eleven: Clooney – film sensacyjny, Brad Pitt, Julia Roberts, Matt Damon, Andy Garcia, Don Cheadle, Eddie Jemison, Bernie Mac, Elliott Gould, Carl Reiner, Scott Caan
HIT
22.35 Dracula: Historia nieznana – film przygodowy, USA, Japonia 2014, reż. Gary Shore, wyk. Luke Evans, Sarah Gadon, Dominic Cooper, Charles Dance
0.20 Śmierć nadejdzie dziś – horror, USA 2017, reż. Christopher Landon, wyk. Jessica Rothe, Israel Broussard, Ruby Modine, Charles Aitken, Laura Clifton
2.25 Tajemnice pól śmierci

PULS

6.00 Kobra – oddział specjalny – serial
8.00 Lombard: Życie pod zastaw
10.00 Prawdziwe motywy – serial
11.00 Rodzinny interes – serial
13.00 Lombard: Życie pod zastaw
14.00 Rodzinny interes – serial
15.00 Lombard: Życie pod zastaw
16.00 Prawdziwe motywy – serial
18.00 Lombard: Życie pod zastaw
20.00 Pech to nie grzech – komedia romantyczna, Polska 2018, reż. Ryszard Zatorski, wyk. Barbara Kurdej - Szatan, Krzysztof Czeczot, Maria Dębska
HIT
21.30 Męska rzecz – komedia romantyczna, USA 2003, reż. Chris Koch, wyk. James Brolin, Jason Lee, Julia Stiles, Selma Blair
23.50 SexiPistols – western komediowy, Francja 2006, reż. Espen Sandberg, Joachim Roenning, wyk. Audra Blaser, Denis Arndt, Dwight Yoakam, Penélope Cruz, Salma Hayek
1.30 Lombard: Życie pod zastaw
2.25 Szalone fabryki polskiej muzyki!

POLSAT

6.00 Nowy dzień z Polsat News
8.40 Malanowski i Partnerzy
9.40 Sekrety rodziny
10.40 Dlaczego ja?
11.40 Gliniarze
12.50 Wydarzenia
13.20 Interwencja
13.40 Trudne sprawy
14.40 Dlaczego ja?
15.50 Wydarzenia, Pogoda
16.15 Interwencja
16.30 Na ratunek 112
17.00 Gliniarze
18.00 Pierwsza miłość
18.50 Wydarzenia, Sport, Pogoda
19.25 Gość Wydarzeń
20.00 Farma

21.05 Skąd wiesz? – komediodramat, USA, 2010, reż. James L. Brooks, wyk. Reese Witherspoon, Paul Rudd, Owen Wilson, Jack Nicholson
HIT
23.50 Nigdy więcej – thriller, USA, 2002, reż. Michael Apted, wyk. Jennifer Lopez, Billy Campbell, Tessa Allen, Juliette Lewis
2.15 Diamentowa afera – komedia sensacyjna, USA, Niemcy, 1999, reż. Les Mayfield, wyk. Martin Lawrence, Luke Wilson, Peter Greene, David Chappelle
4.40 Disco Gramy
5.25 Telezakupy TV Okazje

TVN

5.50 Uwaga!
6.05 Ukryta prawda
7.00 Doradca smaku
7.05 Kuchenne rewolucje – program kulinarno - rozrywkowy
8.00 Dzień Dobry TVN – magazyn
11.30 Kuchenne rewolucje – program kulinarno - rozrywkowy
12.35 Ukryta prawda
13.40 Tajemnice miłości
14.40 Ukryta prawda
16.50 Kuchenne rewolucje
17.55 Ukryta prawda
19.00 Fakty, Sport, Pogoda
19.55 Uwaga!
20.10 Doradca smaku
20.15 Na Wspólnej – serial
20.55 Milionerzy
21.35 Kuchenne rewolucje – program kulinarno - rozrywkowy

22.40 Po zachodzie słońca – film sensacyjny, USA 2004, reż. Brett Ratner, wyk. Pierce Brosnan, Salma Hayek, Woody Harrelson, Don Cheadle, Naomie Harris, Chris Penn
HIT
0.40 To: Rozdział II – horror, USA 2019, reż. Andy Muschietti, wyk. Jessica Chastain, James McAvoy, Bill Hader, Isaiah Mustafa, Jay Ryan, Bill Skarsgard
4.15 Szpital – program obyczajowy
5.15 Uwaga!

TRWAM

14.30 Bądź wielki przed Bogiem - cz. 1 Młodość **15.10** Polonia **15.40** Warkocz królewny Wisły **15.50** Ma się rozumieć **16.00** Informacje dnia **16.10** Na zdrowie **16.30** Tajemnice Watykanu **17.00** Po stronie prawdy **17.50** Muzyczne chwile **17.55** Poczet Wielkich Polaków **18.00** Anioł Pański **18.05** Informacje dnia **18.15** Rozmowy niedokończone **19.25** Święty na każdy dzień **19.30** Opowieści z Księgi Cnót **20.00** Informacje dnia **20.20** Różaniec **20.50** Myśląc Ojczyzna **21.00** Apel Jasnogórski **21.20** Informacje dnia **21.40** Polski Punkt Widzenia **22.00** To nic takiego **23.15** Augustianie - Wiara i prawda

SUPER POLSAT

6.00 SuperLudzie **6.30** Psi patrol **7.35** Wszyscy razem, śladem Blue! **8.30** Hell's Kitchen - Piekielna Kuchnia **10.00** Wydarzenia 24 **10.30** Nasz nowy dom **11.30** Chirurdzy **12.30** Świat według Kiepskich **14.15** Hell's Kitchen - Piekielna Kuchnia **15.50** Wydarzenia **16.10** Więcej wydarzeń **16.20** Gość Wydarzeń 24 **16.55** Nasz nowy dom **17.55** Nasz nowy dom **19.00** Świat według Kiepskich **20.05** Więzienie kobiet **20.35** Więzienie kobiet **21.00** Azyl - thriller **23.20** Terminator 3: Bunt maszyn - film sci - fi **1.50** Kabaretowa Ekstraklasa **2.00** Tatuśkowie **4.00** Nasz nowy dom **5.00** Na ratunek 112

TVP SPORT

6.00 Lekkoatletyka - Halowy mityng Orlen Cup, Łódź - podsumowanie **8.15** Kolarstwo torowe - ME, Grenchen - Dzień 1, Włochy **10.00** Piłka nożna - Puchar Hiszpanii - 1 finału. 1B **10.50** Piłka nożna - Puchar Hiszpanii - 1 finału. 1B **12.05** Kolarstwo przełajowe - MŚ, Hoogerheide - wyścig elity kobiet - relacja **13.05** Boks - Gala KnockOut Boxing Night 26 - Nowy Sącz **15.30** reportaż **16.05** Biathlon - MŚ, Oberhof - sztafeta **17.35** Koszykówka kobiet - Eliminacje ME 2023. Polska - Turcja **20.15** Piłka nożna - Puchar Hiszpanii **23.30** Sportowy Wieczór **23.55** Piłka nożna - Puchar Hiszpanii

TTV

5.45 DeFacto **6.10** Express **6.25** Osadzone. Blok F **6.55** Ukryta prawda **7.55** Szpital - program obyczajowy **9.55** Damy i wieśniaczki. Ukraina **10.55** Ukryta prawda **12.55** Sędzia Anna Maria Wesołowska **13.55** Damy i wieśniaczki. Ukraina **15.10** Królowe życia - serial **15.40** Doradca smaku **15.45** Express **16.00** Osadzone. Blok F **16.35** Gogglebox. Przed telewizorem **17.45** Express **18.03** Raport smogowy **18.05** DeFacto **18.35** Złomowisko PL **19.45** Express **20.00** Osadzone. Blok F **20.35** Gogglebox. Przed telewizorem **21.45** Express **22.00** Życie na kredycie **22.30** Życie na kredycie **23.05** Osadzone. Blok F

STOPKLATKA

9.15 Allo, Allo - serial **11.00** Bibliotekarze - serial **11.55** Diabli nadali - serial **12.55** Katastrofy w przestworzach **15.10** Bitwa w przestworzach - film katastroficzny **17.00** Hudson i Rex - serial **18.00** Wojny magazynowe **19.10** Łowcy okazji **20.00** Gorączka - film sensacyjny **23.20** Drogówka - dramat kryminalny

TV 4

9.50 Kochane pieniądze **10.50** Hardkorowy lombard **12.55** Strażnik Teksasu **13.55** STOP Drogówka **16.00** Policjantki i Policjanci **17.00** Łowcy Skarbów. Kto da więcej **19.00** Policjantki i Policjanci **20.00** Sprawiedliwi - Wydział Kryminalny **21.00** Agent XXL - komedia **23.05** W stronę słońca - film sci - fi

TV6

6.00 Detektywi w akcji **7.00** Słoneczny patrol **9.55** Kobra - oddział specjalny **11.00** Galileo **12.00** Miodowe lata **14.30** Policjantki i Policjanci **15.30** Pamiętniki z wakacji **16.30** Medicopter 117 **17.30** Miodowe lata **20.00** Galileo **21.00** Agenci NCIS: Los Angeles **23.00** Sprawiedliwi - Wydział Kryminalny

PIĄTEK, 10.02

TVP 1

7.00 Transmisja Mszy Świętej
7.30 Agape – magazyn
8.00 Wiadomości, Pogoda
8.10 Kwadrans polityczny
8.25 Informacje kulturalne
8.40 Ranczo s.I (5) – serial
9.40 Komisarz Alex (143) – serial
10.40 Ojciec Mateusz (42) – serial
11.30 Leśniczówka (657) – serial
12.00 Wiadomości
12.10 Agrobiznes
12.55 Najpiękniejsze wyspy świata – Wyspy przybrzeżne
14.00 Wspaniałe stulecie (199) – serial
15.00 Wiadomości, Pogoda
15.20 Alarm! – magazyn
15.35 Gra słów. Krzyżówka – /681/
16.05 Przysięga (805) – serial
17.00 Teleexpress
17.15 Jaka to melodia?
17.55 Klan (4102) – telenowela
18.20 Leśniczówka (658) – serial
19.00 Jeden z dziesięciu – teleturniej
19.30 Wiadomości, Pogoda, Sport
20.15 Alarm! – magazyn
20.35 Brunet wieczorową porą – komedia kryminalna, Polska, reż. Stanisław Bareja, wyk. Krzysztof Kowalewski, Bożena Dykiel, Mirosława Krajewska, Wojciech Pokora, Wiesław Gołas, Emilia Krakowska
HIT
22.20 Dom pod Dwoma Orłami (6) – serial
23.20 Transporter. Nowa moc – film akcji, Chiny, Francja, reż. Camille Delamarre, wyk. Ed Skrein, Ray Stevenson, Loan Chabanol
1.05 Operacja Delta Force 3. Wyraźny cel – film akcji, Republika Południowej Afryki

TVP 2

5.30 M jak miłość (1547) – serial
6.20 Anna Dymna – spotkajmy się – Iweta Faron
6.55 Rodzinka.pl (267) – serial
7.30 Pytanie na śniadanie
11.15 Smaki świata – po iberyjsku
11.50 Barwy szczęścia (2754) – serial
12.30 Koło fortuny – teleturniej
13.15 Akacjowa 38 (24) – serial
14.05 Va Banque (550) – teleturniej
14.35 Na sygnale (362) – serial
15.10 Wydział kryminalny Kitzbühel (146) – serial
16.00 Koło fortuny – teleturniej
16.35 Familiada – teleturniej
17.15 Zakazany owoc (154) – serial
18.00 Panorama
18.20 Va Banque (551) – teleturniej
18.45 Akacjowa 38 (25) – serial
19.35 Barwy szczęścia (2754) – serial
20.10 Barwy szczęścia (2755) – serial
20.50 You Can Dance – Nowa Generacja 2 (10) – Przeboje filmowe
22.15 You Can Dance – Nowa Generacja 2 (10) – Wyniki
22.50 Kabaret. Super Show Dwójki
23.55 Kino relaks – Córka prezydenta – komedia romantyczna, USA, reż. Forest Whitaker, wyk. Katie Holmes, Marc Blucas, Michael Keaton
HIT
1.55 Fałszywa tożsamość – thriller, USA, reż. Dennis Dimster - Denk, wyk. Val Kilmer, Izabella Miko, Julian Wadham, Valentine Pelka
3.30 Lol – film obyczajowy, USA, reż. Lisa Azuelos, wyk. Demi Moore, Miley Cyrus, Adam Sevani
5.05 Zakończenie dnia

TVN 7

4.50 Szkoła – program obyczajowy
6.45 Szpital – program obyczajowy
7.45 Ukryta prawda
10.50 Tajemnice miłości
11.50 Rozwód. Walka o wszystko
12.50 Szpital – program obyczajowy
13.55 Sąd rodzinny
14.55 Sędzia Anna Maria Wesołowska
15.55 Papiery na szczęście – serial
16.55 Ukryta prawda
17.55 Ugotowani
19.00 Ukryta prawda
20.00 Dom nad jeziorem – film obyczajowy, USA, Australia 2006, reż. Alejandro Agresti, wyk. Keanu Reeves, Sandra Bullock, Christopher Plummer, Ebon Moss - Bachrach
HIT
22.10 Król Skorpion – film przygodowy, USA, Niemcy, Belgia 2002, reż. Chuck Russell, wyk. The Rock, Steven Brand, Michael Clarke Duncan
23.55 Adwokat diabła – film sensacyjny, USA, Niemcy 1997, reż. Taylor Hackford
2.55 Tajemnice pól śmierci
3.55 Druga strona medalu

PULS

6.00 Kobra – oddział specjalny – serial
8.00 Lombard: Życie pod zastaw
10.00 Prawdziwe motywy – serial
11.00 Rodzinny interes – serial
13.00 Lombard: Życie pod zastaw
14.00 Rodzinny interes – serial
15.00 Lombard: Życie pod zastaw
16.00 Prawdziwe motywy – serial
18.00 Lombard: Życie pod zastaw
20.00 Cena powrotu – film akcji, USA 2009, reż. Keoni Waxman, wyk. Arron Shiver, Liezl Carstens, Luce Rains, Steven Seagal
HIT
22.00 Człowiek mafii – thriller, USA 2015, reż. Scott Mann, wyk. Dave Bautista, Jeffrey Dean Morgan, Kate Bosworth, Morris Chestnut, Robert De Niro
23.50 Wykonać wyrok – film sensacyjny, USA 1990, reż. Deran Sarafian, wyk. Donald Gibb, Jean - Claude Van Damme, Patrick Kilpatrick, Robert Guillaume
1.30 Menu na miarę
2.05 Z archiwum policji
3.00 Lombard: Życie pod zastaw
4.00 Menu na miarę

POLSAT

6.00 Nowy dzień z Polsat News
8.40 Malanowski i Partnerzy
9.10 Malanowski i Partnerzy
9.40 Sekrety rodziny
10.40 Dlaczego ja?
11.40 Gliniarze
12.50 Wydarzenia
13.20 Interwencja
13.40 Trudne sprawy
14.40 Dlaczego ja?
15.50 Wydarzenia
16.10 Pogoda
16.15 Interwencja
16.30 Na ratunek 112
17.00 Gliniarze
18.00 Pierwsza miłość
18.50 Wydarzenia, Sport, Pogoda
19.25 Gość Wydarzeń
20.00 Farma

21.05 Spider – Man: Daleko od domu – film sci - fi, USA, 2019, reż. Jon Watts, wyk. Tom Holland, Samuel L. Jackson, Jake Gyllenhaal, Marisa Tomei
HIT
23.55 Złodziej tożsamości – komedia kryminalna, USA, 2013, reż. Seth Gordon, wyk. Jason Bateman, Melissa McCarthy, Jon Favreau, Amanda Peet
2.25 Shopping Queens. Królowe Zakupów
4.25 Kabaretowa Ektraklasa
4.40 Disco Gramy

TVN

5.50 Uwaga!
6.05 Ukryta prawda
7.00 Doradca smaku
7.05 Kuchenne rewolucje – program kulinarno - rozrywkowy
8.00 Dzień Dobry TVN – magazyn
11.30 Kuchenne rewolucje – program kulinarno - rozrywkowy
12.35 Ukryta prawda
13.40 Tajemnice miłości
14.40 Ukryta prawda
15.45 Ukryta prawda
16.50 Kuchenne rewolucje – program kulinarno - rozrywkowy
17.55 Ukryta prawda
19.00 Fakty, Sport, Pogoda
19.50 Uwaga!

20.00 Zabójcze maszyny – film przygodowy, USA, Nowa Zelandia 2018, reż. Christian Rivers, wyk. Hera Hilmar, Robert Sheehan, Hugo Weaving, Jihae, Ronan Raftery
HIT
22.50 Annabelle – horror, USA 2014, reż. John R. Leonetti, wyk. Annabelle Wallis, Ward Horton, Tony Amendola, Alfre Woodard, Kerry O'Malley
0.45 Kuba Wojewódzki
1.55 Bates Motel – serial
2.55 Największe polskie katastrofy – program dok.
3.55 Uwaga!
4.15 Zamieszkać na plaży

TRWAM

15.50 Ma się rozumieć **16.00** Informacje dnia **16.10** Siódmy Sakrament **16.40** Prosto o gospodarce **17.00** Czerwony Dwór **17.30** Geopolityka **17.55** Poczet Wielkich Polaków **18.00** Anioł Pański **18.05** Informacje dnia **18.15** Westerplatte Młodych **19.00** Msza Święta **20.00** Informacje dnia **20.20** Różaniec **20.50** Myśląc Ojczyzna **21.00** Apel Jasnogórski **21.20** Informacje dnia **21.40** Polski Punkt Widzenia **22.00** Przygody pana Michała **22.30** Przegląd Katolickiego Tygodnika "Niedziela" **22.35** "Krzyżu Święty, nade wszystko!" Historia krzyża św. Jana Pawła II **23.25** "Ojcu Świętemu się nie odmawia..."

SUPER POLSAT

6.00 SuperLudzie **6.30** Psi patrol **7.35** Wszyscy razem, śladem Blue!**8.30** Hell's Kitchen - Piekielna Kuchnia **10.00** Wydarzenia 24 **10.30** Nasz nowy dom **11.30** Chirurdzy **12.30** Świat według Kiepskich **13.45** Z klimatem i z pasją **14.15** Hell's Kitchen - Piekielna Kuchnia **15.50** Wydarzenia **16.10** Więcej wydarzeń **16.20** Gość Wydarzeń 24 **16.55** Nasz nowy dom **17.55** Nasz nowy dom **19.00** Świat według Kiepskich **20.05** Terminator 3: Bunt maszyn - film sci - fi **22.25** Ksiądz - horror sci - fi **0.05** Kabaretowa Ekstraklasa **0.30** Backdoor - wyjście awaryjne **2.00** Tatuśkowie **4.00** Nasz nowy dom **5.00** Na ratunek 112

TVP SPORT

6.10 Koszykówka kobiet - Eliminacje ME 2023. Polska - Turcja **8.05** Kolarstwo torowe - ME, Grenchen **10.00** Piłka nożna - Puchar Hiszpanii **12.05** Kolarstwo przełajowe - MŚ, Hoogerheide **13.05** Strongman - Liga Mistrzów **14.05** Biathlon - MŚ, Oberhof - sprint kobiet **16.30** Tenis stołowy - Puchar ETTU - Dartom Bogoria Grodzisk Mazowiecki - Lotto Polski Cukier Gwiazda Bydgoszcz **19.00** Lekkoatletyka - Halowy mityng World Athletic Indoor Tour silver - ISTAF Indoor **21.05** RING TVP SPORT **22.00** Sportowy Wieczór **22.40** Biathlon - MŚ, Oberhof - sprint kobiet **0.25** Piłka nożna - Puchar Hiszpanii

TTV

6.40 10 wizyt Michela Morana **6.55** Ukryta prawda **7.55** Szpital - program obyczajowy **9.55** Damy i wieśniaczki. Ukraina **10.55** Ukryta prawda **12.55** Sędzia Anna Maria Wesołowska **13.55** Damy i wieśniaczki. Ukraina **15.10** Królowe życia - serial **15.40** Doradca smaku **15.45** Express **16.00** Osadzone. Blok F **16.35** Gogglebox. Przed telewizorem **17.45** Express **18.03** Raport smogowy **18.05** DeFacto **18.35** Złomowisko PL **19.45** Express **20.05** Gogglebox. Przed telewizorem **21.15** Królowe życia - serial **21.45** Express **22.00** Królowe życia - serial **22.45** Królowe życia - serial **23.30** Gogglebox. Przed telewizorem

STOPKLATKA

13.20 Tygrysy ze stacji Shagou - film akcji **15.45** Przychodzi facet do lekarza - komedia **18.00** Zamień i zarób - serial **18.55** Skarby z odzysku - serial **20.00** Rozmowy kontrolowane - komedia **22.00** Straszne piątki: Escape room - horror **23.50** Straszne piątki: Hellraiser III: Piekło na ziemi - horror

TV 4

9.50 Kochane pieniądze **10.50** Hardkorowy lombard **12.55** Strażnik Teksasu **13.55** STOP Drogówka **16.00** Policjantki i Policjanci **17.00** Łowcy Skarbów. Kto da więcej **19.00** Policjantki i Policjanci **20.00** Gwiazdy Kabaretu **21.00** Gwiazdy Kabaretu **22.00** Sprawiedliwi - Wydział Kryminalny

TV6

6.00 Detektywi w akcji **7.00** Słoneczny patrol **9.55** Kobra - oddział specjalny **11.00** Galileo **12.00** Miodowe lata **14.30** Policjantki i Policjanci **15.30** Pamiętniki z wakacji **16.30** Medicopter 117 **17.30** Miodowe lata **20.00** Galileo **21.00** CSI: Kryminalne zagadki Miami **22.00** Wikingowie

eprasa.pl 21e290a5d1

TVP 1

7.00 Transmisja Mszy Świętej
7.40 Rok w ogrodzie
8.05 Rok w ogrodzie Extra
8.20 wojsko - polskie.pl
8.45 Pełnosprawni - magazyn
9.20 Sprawa dla reportera
10.20 Cała prawda o fitnessie
11.25 Sanatorium miłości s.V - sezon 5 (6) - reality show
12.25 Gwiazdy w południe - Fanfan Tulipan - komedia, Francja, reż. Gerard Krawczyk, wyk. Vincent Perez, Penelope Cruz, Didier Bourdon
14.10 Z pamięci - felieton
14.25 Okrasa łamie przepisy
14.55 Korona królów. Jagiellonowie (16 - 18) - telenowela
16.20 Korona królów. Jagiellonowie. Taka historia (5)
17.00 Teleexpress, Pogoda
17.30 Jaka to melodia?
18.30 Kulisy serialu
18.45 Ojciec Mateusz(323) - serial
19.30 Wiadomości, Pogoda, Sport
20.15 Alarm! - magazyn
20.35 Komisarz Alex (219) - serial
21.35 Dzień patriotów - film akcji, USA, reż. Peter Berg, wyk. Mark Wahlberg, Kevin Bacon, John Goodman
HIT
23.55 Zabić Irlandczyka - film fabularny, USA, Kanada, reż. Jonathan Hensleigh, wyk. Ray Stevenson, Val Kilmer, Christopher Walken
1.50 Transporter. Nowa moc - film akcji, Chiny, Francja, Belgia, reż. Camille Delamarre, wyk. Ed Skrein, Ray Stevenson, Loan Chabanol
3.35 Jaka to melodia?

TVP 2

5.20 Barwy szczęścia (2751 - 2753) - serial
7.00 M jak miłość (1706) - serial
7.55 Pytanie na śniadanie
11.35 Rodzinny ekspres
12.15 You Can Dance - Nowa Generacja 2 (10) - Przeboje filmowe
13.30 You Can Dance - Nowa Generacja 2 (10) - Wyniki
14.00 Familiada - teleturniej
14.35 Koło fortuny - teleturniej
15.15 Szansa na sukces. Eurowizja Junior 2022 - Współczesne Hity
16.20 Na dobre i na złe (872) - serial
17.20 Pasjonaci s.II - sezon 2 (6) - Debiut - dokument
17.45 Słowo na niedzielę
17.55 You can dance - Nowa generacja! s. II - kulisy
18.00 Panorama
18.20 Va Banque - teleturniej
18.45 Postaw na milion - teleturniej
19.35 Lajk!
20.00 The Voice Senior s. IV - Półfinał - widowisko muzyczne
22.55 You can dance - Nowa generacja! s. II - kulisy
23.00 Mała Italia - komedia romantyczna, Kanada, USA, reż. Donald Petrie, wyk. Emma Roberts, Alyssa Milano, Dany Aiello, Jane Seymour, Hayden Christensen
HIT
0.55 Zaginiona - film fabularny, USA, reż. Heitor Dhalia, wyk. Amanda Seyfried, Daniel Sunjata, Jennifer Carpenter
2.40 Córka prezydenta - komedia romantyczna, USA
4.40 Rodzinka.pl - serial

SOBOTA, 11.02

TVN 7

5.05 Szkoła - program obyczajowy
6.05 Wiza na miłość - program
7.00 Tom i Jerry Show - animacja
7.30 Kit Kittredge: Amerykańska dziewczyna - film obyczajowy
9.35 Makłowicz w drodze
10.45 Ukryta prawda
15.50 Król Skorpion - film przygodowy, USA, Niemcy, Belgia
17.45 10000 lat przed naszą erą - film przygodowy, USA 2008
20.00 Tarzan: Legenda - film przygodowy, Kanada, Wielka Brytania, USA 2016, reż. David Yates, wyk. Alexander Skarsgard, Samuel L. Jackson, Margot Robbie, Djimon Hounsou, Christoph Waltz, Jim Broadbent, Ben Chaplin
HIT
22.25 Dziewczyna w czerwonej pelerynie - film przygodowy, USA, Kanada 2011, reż. Catherine Hardwicke, wyk. Amanda Seyfried, Gary Oldman, Billy Burke, Shiloh Fernandez
0.25 Annabelle - horror, USA 2014, reż. John R. Leonetti
2.30 Tajemnice pól śmierci
3.35 Druga strona medalu

PULS

6.00 Reporterzy. Z życia wzięte
7.00 Taki jest świat
8.00 Lombard: Życie pod zastaw
9.00 Lombard: Życie pod zastaw
10.00 Lombard: Życie pod zastaw
11.00 Lombard: Życie pod zastaw
12.00 Lombard: Życie pod zastaw
13.00 Lombard: Życie pod zastaw
14.00 Lombard: Życie pod zastaw
15.00 Lombard: Życie pod zastaw
16.00 Lombard: Życie pod zastaw
17.00 Lombard: Życie pod zastaw
18.00 Lombard: Życie pod zastaw
19.00 Lombard: Życie pod zastaw
20.00 Immortals: Bogowie i herosi - film fantasy, USA, Kanada, Wielka Brytania 2011
HIT
22.10 Bliźniak - film sci - fi, USA 2019, reż. Ang Lee, wyk. Benedict Wong, Clive Owen, Douglas Hodge, Mary Elizabeth Winstead, Will Smith
0.45 Gwiezdne wrota - film przygodowy, Francja, USA 1994
3.05 Na jedwabnym szlaku
3.40 Taki jest świat
4.20 Menu na miarę
5.00 Dyżur
5.30 Dyżur

TRWAM

15.00 Regał **15.30** Wierzę w Boga **15.50** Muzyczne chwile **16.00** Informacje dnia **16.10** Historia PL **17.00** Z Parlamentu Europejskiego **17.25** Święty na każdy dzień **17.30** Nowa Ewangelizacja **17.55** Poczet Wielkich Polaków **18.00** Anioł Pański **18.05** Informacje dnia **18.15** Rozmowy niedokończone **19.25** Święty na każdy dzień **19.30** Manna z Nieba **19.45** Modlitwa z telefonicznym udziałem dzieci **20.00** Informacje dnia **20.20** Różaniec **20.50** Myśląc Ojczyzna **21.00** Apel Jasnogórski **21.20** Informacje dnia **21.40** Polski Punkt Widzenia **22.00** Jutrzenka nadziei **23.45** Serce i oblicze Boga

POLSAT

6.00 Nowy dzień z Polsat News
8.40 Hotel Transylwania - anim.
10.35 Nasz nowy dom
12.35 Bogaty Dom - Biedny Dom
13.35 Kryptonim Szef Polska
14.35 Rolnicy. Podlasie
15.45 Więzienie
17.45 Chłopaki do wzięcia
18.50 Wydarzenia, Sport, Pogoda
19.15 Prezydenci i Premierzy
20.00 Epoka lodowcowa: Mocne uderzenie - film anim.

22.05 Pokaż, kotku, co masz w środku - komedia, Polska, 2011, reż. Sławomir Kryński, wyk. Jacek Borusiński, Krzysztof Stelmaszyk, Marian Dziędziel, Katarzyna Cynke
HIT
-Seria niefortunnych zdarzeń stawia na głowie życie dwóch mężczyzn - Andrzeja i Zygmunta. Ojciec Andrzeja nagle postanawia ożenić się z tajemniczą nieznajomą, a wkrótce potem traci wszystkie oszczędności.
0.10 Bad Boys for Life - film sensacyjny, USA, Meksyk, 2020, reż. Bilall Fallah, Adil El Arbi, wyk. Vanessa Hudgens, Alexander Ludwig, Charles Melton, Paola Núne
3.00 Nasz nowy dom

TVN

5.25 Uwaga!
5.40 Ukryta prawda
6.30 Kuchenne rewolucje - program kulinarno - rozrywkowy
7.20 Doradca smaku
7.30 Na Tropie Dzikich Zwierzat
8.00 Dzień Dobry TVN - magazyn
11.30 Na Wspólnej Omnibus - serial
13.00 Kuchenne rewolucje - program kulinarno - rozrywkowy
14.00 In vitro. Nauka czy cud?
14.35 Totalne remonty Szelągowskiej
15.30 Skoki narciarskie: - PŚ, Laked Placid
18.30 Milionerzy
19.00 Fakty, Sport, Pogoda
19.30 Kroniki Pucharu Świata w skokach narciarskich
19.45 Uwaga!

20.00 Och, życie! - komediodramat, USA 2010, reż. Greg Berlanti, wyk. Katherine Heigl, Josh Duhamel, Josh Lucas, Hayes McArthur, Christina Hendricks
HIT
22.30 Skoki narciarskie: - PŚ, Laked Placid
1.25 Nić widmo - film obyczajowy, USA, Wielka Brytania 2017, reż. Paul Thomas Anderson, wyk. Daniel Day - Lewis, Vicky Krieps, Lesley Manville, Camilla Rutherford, Gina McKee
4.00 Uwaga!
4.20 Zamieszkać na plaży

SUPER POLSAT

6.00 SuperLudzie **7.00** Psi patrol **8.00** Koralowy obóz **9.00** Harmidom **10.05** #JesteśmyDlaDzieci **10.30** Dubaj według Bednarka **11.00** Polacy za granicą **12.00** Świat według Kiepskich **14.35** Kabaretowa Ekstraklasa **14.45** I kto to mówi 2 - komedia, USA, 1990, reż. Amy Heckerling, wyk. John Travolta, Kirstie Alley, Olympia Dukakis, Elias Koteas **16.30** Dzwoneczek i bestia z Nibylandii - film anim. **18.00** Serca dwa **18.30** Serca dwa **19.00** Świat według Kiepskich **20.00** Gala Rocky Boxing Night /Stężyca **0.00** 7 sekund - film sensacyjny **2.05** Festiwal Weselnych Przebojów - Mrągowo 2020

TVP SPORT

8.35 Kolarstwo torowe - ME Grenchen - Dzień 3, Włochy **10.30** Stan futbolu - magazyn **11.30** Rugby - ME, grupa Championship, Gdynia. Polska - Portugalia **14.05** Biathlon - MŚ, Oberhof - sprint mężczyzn **16.25** Reportaż **17.00** Piłka nożna - PKO Ekstraklasa, 20.kolejka. Wisła Płock - Lech Poznań **17.25** Piłka nożna - PKO Ekstraklasa, 20.kolejka. Wisła Płock - Lech Poznań - **20.30** Sportowy Wieczór **21.00** Lekkoatletyka - World Athletics Indoor Tour, Silver - Meeting de Paris **23.10** Kolarstwo torowe - ME Grenchen - Dzień 4, Włochy **1.00** Rugby - ME, grupa Championship. Polska - Portugalia

TTV

4.55 Ostre cięcie **5.40** Paloma - serial **6.40** Doradca smaku **6.45** Express **7.05** DeFacto **7.55** Usterka **8.25** Gogglebox. Przed telewizorem **9.25** 10 wizyt Michela Morana **9.45** Express **10.05** Gogglebox. Przed telewizorem **11.05** Ciężarówką przez Stany **12.00** Dobra robota **13.00** Osadzone. Blok F **14.40** Gogglebox. Przed telewizorem **15.45** Express **16.05** Gogglebox. Przed telewizorem **17.05** Usterka **17.45** Express **18.05** Dobra robota **19.10** Królowe życia - serial **19.45** Express **20.00** Królowe życia - serial **21.00** Gogglebox. Przed telewizorem **22.00** Damy i wieśniaczki. PL **23.00** Gogglebox. Przed telewizorem

STOPKLATKA

6.00 Kroniki młodego Indiany Jonesa - serial **7.00** Przygody Merlina - serial **8.00** Komisarz Rex - serial **10.00** Hudson i Rex - serial **12.55** Bitwa pod Wiedniem - dramat historyczny **15.30** Dzień matki - komedia **17.45** Szef - komedia **20.00** Głośne Hity: Wulkan - film katastroficzny **22.05** Gorączka - film sensacyjny

TV 4

6.00 Galileo **11.00** Bibliotekarz III: Przeklęty kielich Judasza - film przygodowy **13.00** Wielka ucieczka **15.00** STOP Drogówka **17.00** Policjantki i Policjanci **22.00** Sprawiedliwi - Wydział Kryminalny **0.00** Bad Ass: Twardziel - dramat sensacyjny **1.55** Śmierć na 1000 sposobów **2.25** Disco Polo Life

TV6

9.05 Upiorna rodzinka - komedia **11.25** Gwiazdy Kabaretu **11.40** STOP Drogówka **12.45** Bóg nie umarł: Światło w ciemności - dramat **15.00** Miłość na wyłączność - komedia **16.55** Columbo **19.00** Hawaje 5 - 0 **20.00** Galileo **21.00** CSI: Kryminalne zagadki Miami **22.00** Wikingowie **23.00** Wikingowie

TVP 1

7.00 Transmisja Mszy Świętej
8.00 Tydzień
8.30 Fascynujący Madagaskar - środek lądu - cykl dok.
9.00 Angelika i król - film przygodowy, Francja
10.55 Republika Dzieci (1) - serial
11.55 Między ziemią a niebem
12.00 Anioł Pański
12.15 Między ziemią a niebem
12.45 Misja Zambia - Chcę zmienić swoje życie
13.05 Inteligentne zwierzęta (1) - Mistrzowie intelektu - serial
14.00 Z pamięci - felieton
14.10 Kariera Nikodema Dyzmy (6) - serial
15.10 Brunet wieczorową porą - komedia kryminalna, Polska
17.00 Teleexpress, Pogoda
17.35 Jaka to melodia?
18.40 Komisarz Alex (219) - serial
19.30 Wiadomości, Pogoda, Sport
20.20 Dom pod Dwoma Orłami (7) - serial
21.20 Sanatorium miłości s.V - sezon 5 (7) - reality show
22.10 Sanatorium miłości. Kulisy
22.25 Zakochana Jedynka - Nie cierpię walentynek - komedia, USA, reż. Nia Vardalos, wyk. Nia Vardalos, John Corbett, Judah Friedlander
HIT
0.05 Dzień patriotów - film akcji, USA, reż. Peter Berg, wyk. Mark Wahlberg, Kevin Bacon, John Goodman
2.25 Pięć minut przed gwizdkiem - film TVP, Polska, reż. Mirosław Gronowski, wyk. Marian Opania, Jerzy Bończak
3.40 Jaka to melodia?

TVP 2

5.50 Barwy szczęścia (2754 - 2755) - serial
7.00 M jak miłość (1707) - serial
7.55 Pytanie na śniadanie
11.05 The Voice Senior s. IV - Półfinał - widowisko muzyczne
14.00 Familiada - teleturniej
14.35 Koło fortuny - teleturniej
15.10 Szansa na sukces. Eurowizja Junior 2022 - Polska
16.15 Tak to leciało! - teleturniej
17.15 Na sygnale (420) - serial
18.00 Panorama
18.20 Va Banque - teleturniej
18.55 Na sygnale (421 - 422) - serial
19.20 Na sygnale (422) - Miłość. Skonsultuj się z ratownikiem - serial
20.00 Postaw na milion - teleturniej
21.05 Przykładny obywatel - film fabularny, Kanada, Francja, Norwegia, USA, reż. Hans Petter Moland, wyk. Liam Neeson, Laura Dern, Tom Bateman, Tom Jackson, Emmy Rossum
HIT
23.15 Kino bez granic - Na głęboką wodę - film fabularny, Wielka Brytania, reż. James Marsh, wyk. Colin Firth, Rachel Weisz, David Thewlis
1.10 Bodo - dramat, Polska, reż. Michał Kwieciński, wyk. Antoni Królikowski, Tomasz Schuchardt, Agnieszka Wosińska
3.05 Mała Italia - komedia romantyczna, Kanada, USA, reż. Donald Petrie, wyk. Emma Roberts, Alyssa Milano, Dany Aiello, Jane Seymour
4.45 Zakończenie dnia

POLSAT

6.00 Nowy dzień z Polsat News
7.40 Rysiek Lwie Serce - film anim.
9.45 Noc w muzeum: Tajemnica grobowca - film przygodowy
11.50 Madagaskar 2 - film anim.
13.50 Epoka lodowcowa: Mocne uderzenie - film anim.
15.55 Spider - Man: Daleko od domu - film sci - fi, USA, 2019
18.50 Wydarzenia, Sport, Pogoda
19.30 Państwo w Państwie
20.00 Kabaret na żywo. - Nowy skłAD

22.05 Tower Heist: Zemsta cieciów - komedia sensacyjna, USA, Japonia, 2011, reż. Brett Ratner, wyk. Ben Stiller, Eddie Murphy, Casey Affleck, Alan Alda
HIT
- Ben Stiller i Eddie Murphy - tym razem w rozgrywającej się w Nowym Jorku komedii o pracownikach obsługujących wielki apartamentowiec, którzy szykują zemstę na oszuście z Wall Street i na własną rękę próbują wyrównać z nim rachunki.
0.35 Teksańska masakra piłą mechaniczną: Następne pokolenie - horror komediowy, USA, 1994, reż. Kim Henkel, wyk. Renée Zellweger, Matthew McConaughey, Robert Jacks, Tonie Perensky
2.25 Nasz nowy dom

TVN

5.50 Uwaga!
6.05 Wyluzuj, Scooby Doo! - seria
7.00 Doradca smaku
7.05 Kuchenne rewolucje - program kulinarno - rozrywkowy
8.00 Dzień Dobry TVN - magazyn
11.30 Co za tydzień - magazyn
12.15 Na Tropie Dzikich Zwierzat
12.50 In vitro. Nauka czy cud?
13.30 Herkules - serial
15.40 Skoki narciarskie: - PŚ, Laked Placid
19.00 Fakty, Sport, Pogoda
19.30 Kroniki Pucharu Świata w skokach narciarskich
19.45 Uwaga!

20.00 Zmierzch - horror, USA 2008, reż. Catherine Hardwicke, wyk. Catherine Hardwicke, Kristen Stewart, Robert Pattinson, Billy Burke, Peter Facinelli, Elizabeth Reaser, Cam Gigandet, Ashley Greene, Taylor Lautner
HIT
22.45 Uśpieni - film obyczajowy, USA 1996, reż. Barry Levinson, wyk. Kevin Bacon, Robert De Niro, Dustin Hoffman, Jason Patric, Brad Pitt, Billy Crudup, Ron Eldard, Minnie Driver, Vittorio Gassman
1.50 MasterChef
3.20 Grzesznica - serial
4.15 Uwaga!
4.35 Zamieszkać na plaży

SUPER POLSAT

6.00 SuperLudzie **7.00** Psi patrol **8.00** Koralowy obóz **9.00** Harmidom **10.05** Świt jeźdźców smoków - film anim. **10.45** Film o pszczołach - film anim. **12.40** Szalone wakacje na kółkach - film familijny **14.45** Małolaty u taty - komedia **16.45** Piksele - komedia **19.00** Świat według Kiepskich **20.00** Angry Birds 2: Film - film anim. **22.00** Siła rażenia - film sensacyjny, USA, Wielka Brytania/Rumunia, 2006, reż. Michael Keusch, wyk. Steven Seagal, Lisa Lovbrand, David Kennedy, Matthew Chambers **0.00** Backdoor - wyjście awaryjne **2.00** Polacy za granicą **3.00** Polacy za granicą **4.00** Nasz nowy dom

TVP SPORT

7.45 Biegi narciarskie - Ski Classics, Bedrichov - Jizerska Padesatka, 50km **10.35** Reportaż **11.10** Piłka wodna - Puchar Polski - Finał **12.50** Biathlon - MŚ, Oberhof **14.25** Reportaż **15.05** Biathlon - MŚ, Oberhof **16.20** Kolarstwo torowe - ME, Grenchen - Dzień 5 **18.55** Piłka ręczna mężczyzn - Górnik Zabrze - Orlen Wisła Płock **20.50** Biathlon - MŚ, Oberhof - bieg pościgowy kobiet **21.35** Sportowy Wieczór **22.15** Boks - Gala w Manchesterze. walka wieczoru. C. Eubank Jr. - L. Smith **0.00** Futbol Amerykański - NFL - Super Bowl, Glendale, Arizona. - relacja **4.10** Boks - Gala w Glendale, Arizona

STOPKLATKA

12.00 Klątwa Tutenchamona cz. 2 - serial **13.50** Różowa Pantera - komedia kryminalna **15.45** Wulkan - film katastroficzny **17.50** Poirot: Zło czai się pod słońcem - film kryminalny **20.00** Yamakasi - Współcześni Samurajowie - film sensacyjny **21.50** Panama - film akcji **23.45** Drogówka - dramat kryminalny

TV 4

6.00 Wspaniali ludzie **6.30** Mroczne tajemnice templariuszy **7.25** Jezus i jego życie **8.25** Galileo **10.30** Karate Kid - film przygodowy **13.05** Agent XXL 2 - komedia **15.20** Stalingrad - dramat **18.05** Łowcy Skarbów. Kto da więcej **20.05** New York Taxi - komedia sensacyjna **22.05** Królowie ulicy - thriller

TV6

6.00 Detektywi w akcji **7.00** Food Factory **8.00** Columbo **10.05** Królowa śniegu - baśń fimlowa **12.00** Ninja Warrior Polska **13.50** Jaś Fasola radzi **14.00** Policjantki i Policjanci **19.00** Hawaje 5 - 0 **20.00** Galileo **21.00** Agenci NCIS: Los Angeles **23.00** Efekt motyla 3 - thriller sci - fi, USA, 2009

NIEDZIELA, 12.02

TVN 7

5.05 Szkoła - program obyczajowy
6.05 Wiza na miłość - program
7.00 Tom i Jerry Show - animacja
7.35 Miś Yogi - film familijny, USA
9.10 Makłowicz w drodze
10.15 Ukryta prawda
15.25 Bardzo Dziki Zachód - western, USA 1999
17.35 Ocean's Eleven: Ryzykowna gra - film sensacyjny, USA 2001, reż. Steven Soderbergh, wyk. George Clooney, Brad Pitt, Julia Roberts, Matt Damon, Andy Garcia, Don Cheadle, Eddie Jemison
20.00 Colombiana - film sensacyjny, USA, Francja 2011, reż. Olivier Megaton, wyk. Zoe Saldana, Jordi Molla, Lennie James, Michael Vartan, Cliff Curtis
HIT
22.25 Wodny świat - film przygodowy, USA 1995, reż. Kevin Reynolds, wyk. Kevin Costner, Jeanne Tripplehorn, Dennis Hopper, Tina Majorino, Michael Jeter, Gerard Murphy
1.05 Tajemnice pól śmierci
3.10 Druga strona medalu

PULS

6.00 Prawdziwe motywy - serial
9.50 Dziadek do orzechów i cztery królestwa - film przygodowy, USA 2018
11.50 Megan Leavey - film obyczajowy, USA 2017
14.15 Kariera frajera - komedia, USA 1998, reż. Frank Coraci
15.55 Blondynka w koszarach - komedia, USA 2008
17.55 Smoking - komedia, USA 2002, reż. Kevin Donovan
20.00 Polowanie na czarownice - film przygodowy, USA 2011, reż. Dominic Sena, wyk. Claire Foy, Nicolas Cage, Ron Perlman, Stephen Campbell Moore
HIT
22.00 Purpurowe rzeki - thriller kryminalny, Francja 2001, reż. Mathieu Kassovitz, wyk. Didier Flamand, François Levantal, Jean Pierre Cassel, Jean Reno
0.05 Igrzyska śmierci: Kosogłos. Część 2 - film sci - fi, USA, Niemcy 2015
2.30 Dyżur
3.20 Taki jest świat
4.00 Szalone fabryki polskiej muzyki!

TRWAM

16.00 Informacje dnia **16.10** Koncert życzeń **16.45** Święty na każdy dzień **16.50** Fide et amore. Liturgia gregoriańska **17.30** Sól Ziemi **17.55** Poczet Wielkich Polaków **18.00** Anioł Pański **18.05** Informacje dnia **18.15** Rozmowy niedokończone **19.25** Święty na każdy dzień **19.30** Moja katolicka rodzina **20.00** Informacje dnia **20.20** Różaniec **20.50** Myśląc Ojczyzna **21.00** Apel Jasnogórski **21.20** Informacje dnia **21.40** Retrospekcja **21.45** Stan Bezpieczeństwa Państwa **21.55** Święty na każdy dzień **22.00** Kamienie wołać będą **23.00** Jak my to widzimy **23.30** Tam, gdzie Bóg płacze **23.55** Muzyczne chwile

TTV

4.50 Paloma - serial **5.50** Express **6.10** 10 wizyt Michela Morana **6.25** Doradca smaku **6.30** DeFacto **7.20** Usterka **7.50** Amerykański Wersal. Powrót na salony **8.35** Gogglebox. Przed telewizorem **9.45** Express **10.05** Gogglebox. Przed telewizorem **11.15** Zamiana żon **12.20** Ciężarówką przez Stany **13.25** Dżentelmeni i wieśniacy **14.35** Damy i wieśniaczki. PL **15.45** Express **16.05** Gogglebox. Przed telewizorem **17.05** Życie na kredycie **17.45** Express **18.05** Życie na kredycie **19.45** Express **20.00** Damy i wieśniaczki. PL **21.00** Gogglebox. Przed telewizorem **22.00** To tylko kilka dni **23.00** Królowe życia - serial

eprasa.pl 21e290a5d1

HOROSKOP

WODNIK

W poniedziałek wiele spraw zwali ci się na głowę. Tylko ci się zdaje, że nie dasz sobie rady - w ciągu paru dni wybrniesz z zaległości, zyskasz uznanie szefa i kolegów. We wtorek i środę nie przegap okazji - może do twych drzwi zapuka prawdziwa miłość albo zarobisz dużo pieniędzy... Piątek poświęć sprawom zawodowym, a zyskasz więcej, niż sądzisz. Weekend wymaga aktywności, ale niesie wiele zadowolenia.

RYBY

Od poniedziałku do środy dobra passa. Nadejdą miłe wieści od bliskich, szef okaże się zachwycony postępami. Ale nie spoczywaj na laurach, nie wszystko idzie dobrze bez nadzoru, musisz się zająć kilkoma sprawami. Czwartkowa wizyta okaże się korzystna dla spraw zawodowych. Perspektywy finansowe są obiecujące. W piątek uważaj na zdrowie i unikaj kłótni. Nie planuj przed urodzinami życiowych rewolucji. W weekend odpoczniesz.

BARAN

Przed tobą tydzień w kratkę. Do środy niekorzystna aura dla pracy i podróży, nie licz też na lepszy stan finansów. W pracy twoje umiejętności zostaną zauważone i docenione dopiero w czwartek. Jeśli wciąż czekasz na wyznanie miłosne, możesz w piątek je usłyszeć... Te dwa dni niosą okazję poprawy w sprawach osobistych i zawodowych. W weekend uważaj na przygodne znajomości - zaprowadzą cię donikąd.

BYK

W poniedziałek ktoś wpływowy pchnie twoje sprawy zawodowe na nowe, dobre tory. Możesz teraz zaangażować się w dochodowe przedsięwzięcie. W środę ktoś obdarzy cię zaufaniem, postaraj się go nie zawieść. Przyjaciele są ci życzliwi, nie zaniedbuj ich. W czwartek i piątek dobra pora na zajęcie się domem. Weekend będzie najlepszy w całym tygodniu, wykorzystaj go dobrze. Nie siedź w domu, nie unikaj wizyt.

BLIŹNIĘTA

Może teraz przybyć obowiązków, ale to tylko cię ucieszy. Masz szansę na awans, zmianę pracy lub jej zdobycie. Wkrótce twój stan posiadania znacznie się zwiększy - możliwa jakaś wygrana. We wtorek i środę dopiszą ci doskonałe pomysły, pojawi się okazja ciekawego wyjazdu. Nie odtrącaj ręki, którą partner do ciebie wyciąga. W weekend znajdziesz się w wirze miłych wydarzeń. Dobre wieści dla kupujących nowe mieszkanie.

RAK

W poniedziałek czeka cię sporo pracy i duża odpowiedzialność, ale poradzisz sobie znakomicie. Natomiast we wtorek grożą ci nieporozumienia w bliskich związkach. Nie stawiaj sprawy na ostrzu noża. Przeczekaj, a już w środę uda się dogadać. W czwartek i piątek przyjdą ci do głowy nowe pomysły, którymi zachwycisz rodzinę. Weekend poświęć rodzinie.

LEW

Początek tygodnia będzie miły - czeka cię zabawa, spotkania i dobre interesy. W środę nieco gorzej - możesz wejść w konflikt z szefem lub z seniorami rodziny. Uważaj też na zdrowie. W czwartek zainteresujesz się nie tylko pracą. Może zaangażujesz się w akcję charytatywną? W weekend nie baw się w detektywa, bo wyciągniesz złe wnioski. Wypełniaj swoje zobowiązania - te zlekceważone mogą przeszkodzić ci w przyszłości.

PANNA

Nie przegap okazji, by zaspokoić swe ambicje - pojawią się sprzyjające okoliczności. Nie bój się awansu i większej odpowiedzialności, dasz sobie radę. W zamian za więcej pracy dużo zyskasz, nie tylko materialnie. Dla spraw zawodowych najkorzystniejszy okaże się piątek. Jeśli w twoim sercu panuje zamieszanie, wyjaśnisz je w czwartek. Od poniedziałku do środy uważaj na zdrowie. Weekend minie bez większych wrażeń.

WAGA

Jeśli marzy ci się sukces, musisz przysiąść fałdów. Trzeba zwiększyć tempo działań, bo ktoś cię wyprzedzi. We wtorek i środę masz okazję, by zwrócić na siebie uwagę, zaintrygować kogoś interesującego, wymyślić coś niezwykłego. W czwartek i piątek nie pchaj się na pierwszy plan, odpocznij, przemyśl wszystko jeszcze raz. Niektóre sprawy trzeba zamknąć raz na zawsze. Weekend spędzisz świetnie się bawiąc.

SKORPION

W poniedziałek dowiesz się czegoś ważnego, a dawny partner lub stary przyjaciel da ci zarobić. W czwartek uda się odzyskać dług i rozwinie się pomyślnie coś nowego. Dla pracy świetny piątek. W weekend miej się na baczności, uważaj zwłaszcza na zdrowie i ludzi, którzy zechcą cię wykorzystać. Zanim coś zrobisz - pomyśl! Nie podejmuj lekkomyślnych decyzji, przewiduj skutki wszelkich działań. Zajmij się domem.

STRZELEC

Od czwartku czekają cię sukcesy, błyskotliwe dokonania, uporasz się z jakimś kłopotliwym zadaniem. Twoje akcje w towarzystwie także ostro ruszą w górę. Ale wcześniej uważaj! We wtorek i środę możesz mieć poważne problemy ze zdrowiem, wmieszać się w niepewne interesy, narazić w pracy szefowi, zrazić do siebie przyjaciół. W weekend będziesz się świetnie bawić. Dowiesz się też czegoś ważnego.

KOZIOROŻEC

Poczujesz teraz przypływ energii. Wiele dobrych pomysłów przyjdzie ci do głowy - postaraj się, by nie pozostały jedynie pomysłami. Uda ci się wyjaśnić niemiłą sytuację związaną z bliską osobą. Cóż, trzeba będzie przepraszać... W poniedziałek i wtorek możesz zaspokoić swe ambicje zawodowe. Środa to najlepszy dzień dla miłości i spraw partnerskich. W czwartek i piątek nie daj się nabrać. Weekend spokojny.

Lejdis&Dżentelmen
— studio fryzur • barber —
Czynne:
pon.-pt. 9-18, sob. 9-14
Chełm, ul.Reformacka 28
tel. 513 091 309

Rozwiązanie krzyżówki z numeru 5 (2023) brzmi: „**Obywatel Piszczyk**". Spośród wszystkich osób, które wysłały poprawne odpowiedzi, wybraliśmy panią **Beatę Kargul.** Po odbiór nagrody zapraszamy w godz. 9–16 w terminie dwóch tygodni od momentu publikacji nazwiska zwycięzcy na łamach Super Tygodnia Chełmskiego. Warunkiem wzięcia udziału w konkursie jest przysłanie rozwiązania krzyżówki. Hasło wraz z kuponem należy dostarczyć do redakcji (w ciągu 5 dni od daty wydania) – pocztą, osobiście lub wrzucić do skrzynki ogłoszeniowej z logo Super Tygodnia. **Do wygrania talon do wykorzystania w Lejdis&Dżentelmen, ul. Reformacka 28, Chełm.**

KRZYŻÓWKA
nr 6 (2022)
KUPON
super tydzień chełmski

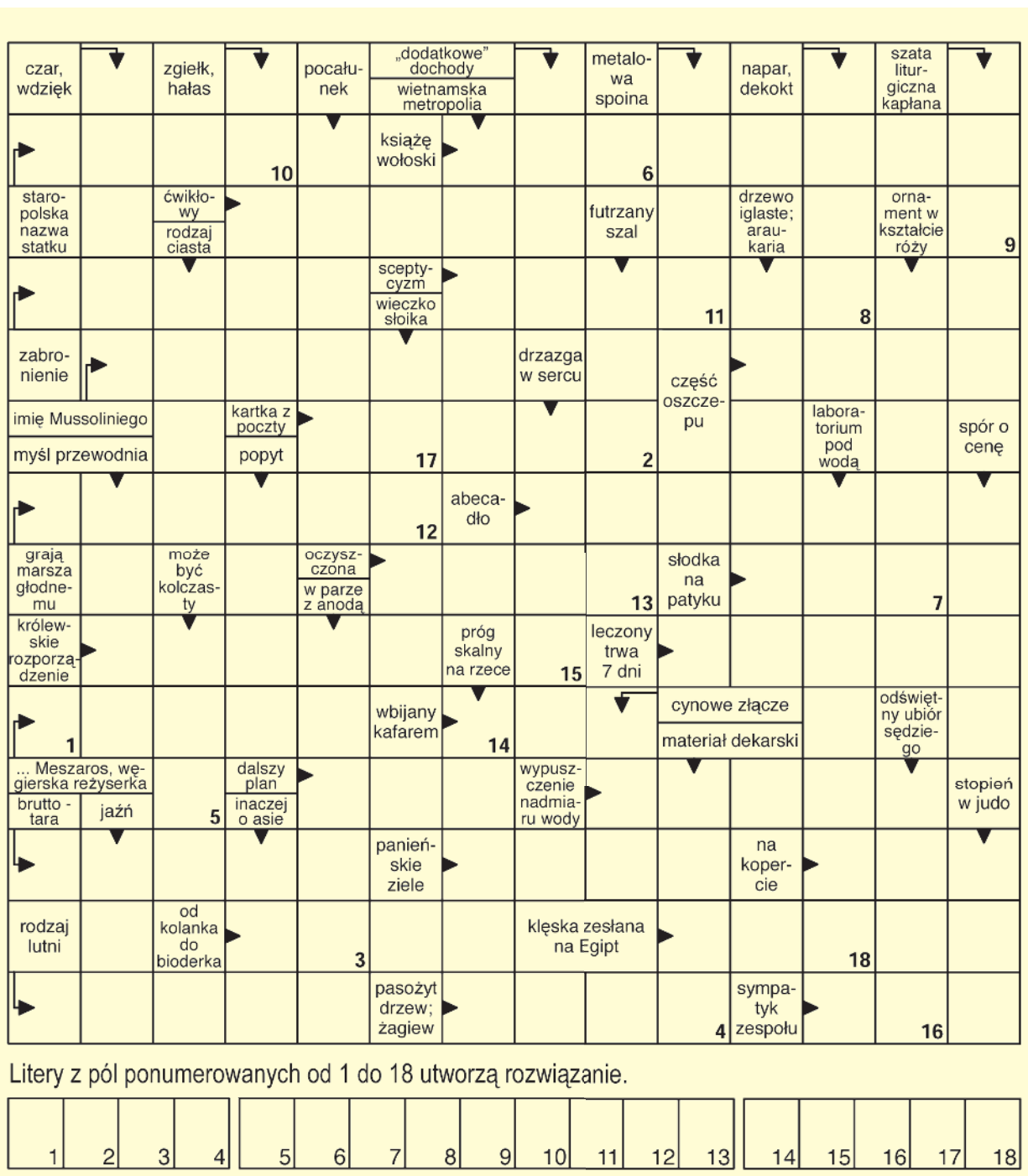

Litery z pól ponumerowanych od 1 do 18 utworzą rozwiązanie.

1	2	3	4	5	6	7	8	9	10	11	12	13	14	15	16	17	18

OFERTY DLA SAMOTNYCH SERC

680 Andrzej

Emeryt, 68 lat, 174 cm wzrostu, rozwiedziony, niebieskie oczy, pozna panią do stałego związku.

698 Zbigniew

Kawaler po studiach, 40 lat, stała praca, prowadzący gospodarstwo rolne, pozna dziewczynę do stałego związku.

702 Bożena

Wdowa po 60, na emeryturze, niezależna finansowo, szczera, uczciwa, pracowita. Pozna pana w stosownym wieku, uczciwego, spokojnego, z Białej Podlaskiej lub okolic.

680 Piotr

Emeryt, 69 lat, 174 cm wzrostu, oczy niebieskie, pozna panią do stałego związku.

703 Kamil

Samotny kawaler, lat 35, bez nałogów, pozna panią w podobnym wieku, do stałego związku.

Potrzebujesz bratniej duszy, towarzystwa, miłości?

Przyślij do naszej redakcji swoją ofertę, napisz o swoich oczekiwaniach i pragnieniach.

List wyślij na adres redakcji. Każda oferta otrzyma swój numer kontaktowy, np: 001, 002. Nie będziemy podawać w gazetach nazwisk ani adresów osób składających oferty.

W liście w kilku słowach opowiedz o sobie: jak masz na imię, w jakim jesteś wieku, gdzie mieszkasz, jakie masz zainteresowania, dlaczego szukasz partnerki lub partnera i jakie masz wobec niego wymagania. Jeśli chcesz, możesz przysłać swoje zdjęcie, które uatrakcyjni ofertę.

Czytelnicy zainteresowani daną ofertą i osobą, powinni napisać do niej list, a do korespondencji dołączyć pustą kopertę ze znaczkiem pocztowym. Na pustej kopercie napisać numer oferty/osoby, do której mamy ten list odesłać. Redakcja będzie punktem kontaktowym dla osób, które zechcą się ze sobą poznać.

KUPON nr 6
Oferty dla samotnych
Aby oferta ukazała się w gazecie, należy dołączyć do niej oryginalny kupon z aktualnego numeru.

eprasa.pl 21e290a5d1