Zabójstwa, pijani kierowcy str. 4
Sprawa spalarni ruszyła str. 7
Radni pytają o pieniądze str. 9
Wszyscy byliśmy dziećmi str. 10
Syberia odzyskana str. 13
Komu upomnienie str. 18

Nr 21 (2129)
cena **4,50 zł**
(w tym 5% VAT)
ISSN 0239–684X
Nr indeksu 379697

Zadzwoń do nas!
513 009 999
www.tygodniksiedlecki.com

tygodnik SIEDLECKI
Garwolin | Łosice | Łuków | Mińsk Mazowiecki | Siedlce | Sokołów | Węgrów

24-30.05.2023

Powstrzymać armię...

– Czujemy się, jakbyśmy żyli w środku poligonu – skarżą się mieszkańcy Grabianowa. – Wojskowe kolumny jeżdżą przez naszą miejscowość praktyczne przez całą dobę.

zdjęcie poglądowe plut. Aleksander Perz

Wokół dosłownie wszystko się trzęsie. Główną ulicą Grabianowa jedzie konwój. Na początku dwa motory policyjne z włączonymi sygnałami dźwiękowymi, za nimi policyjny samochód „na bombach", a potem kilkanaście ciężkich samochodów wojskowych, dużych ciężarówek. Kolumnę zamykają pojazdy policyjne. Jej przejazd sprawił, że nie tylko w Grabianowie, ale także w Białkach, wstrzymano czasowo ruch pojazdów.

– My tu żyjemy dosłownie jak na poligonie – mówią mieszkańcy Grabianowa. – Takie wojskowe transporty są codziennością. Już się zdążyliśmy do tego przyzwyczaić, ale gdy ktoś nas odwiedza, jest przerażony. Ludzie pytają: Co się u was dzieje? Czy założyli tu bazę wojskową?

Pani Justyna, mieszkanka wsi, wylicza, że w wojskowych kolumnach jedzie po kilka, czasem kilkanaście ciężkich pojazdów. – Przejeżdżają przez Grabianów praktycznie codziennie – zaznacza. – Aż strach z domu wychodzić. Pojazdy są wielkie, obawiam się, że mogą uszkodzić fundamenty mojego domu. Boimy się też o dzieci, bo dla nich takie „wojskowe parady" to atrakcja, więc biegną, żeby je oglądać.

DOKOŃCZENIE NA STR. 3

Pudrowanie śmierdzącego szczura i chocholi taniec, czyli...

Urzędnicy bez podwyżek

W siedleckim budżecie kolejna dziura. I kolejne oszczędności

CZYTAJ STR. 3

Zanosi się na półtora roku objazdów...

Byle karetki dojechały

Wiadukt na ul. Domanickiej zostanie zburzony. Mieszkańcy będą jeździć do Siedlec przez Rakowiec i Żelków. A co z karetkami, policją i strażą pożarną?

CZYTAJ STR. 5

Tylko się zatrzymała

fot. A. Król

22 maja przed godz. 8 w Suchożebrach na ul. Siedleckiej zderzyły się trzy pojazdy – 2 samochody osobowe – peugeot i mazda oraz ciężarówka marki Mercedes.

Kierująca peugeotem, jadąc w kierunku Siedlec, zamierzała skręcić w lewo. Zatrzymała się, a za nią stanęła mazda. Nie wyhamował za to kierujący ciężarówką, który uderzył w mazdę, a ta została zepchnięta na peugeota. Łącznie poszkodowanych zostało 6 osób – 4 z mazdy i 2 z peugeota, w tym dziecko. Droga była nieprzejezdna. (**ak**)

R E K L A M A

Studia podyplomowe rolnictwa, kursy pośrednika i zarządcy online
SEDPOL
Tel. 602 22 95 45

eprasa.pl 21ec004dc0

Areszt i zakaz zbliżania się do bliskich

Domowi agresorzy

Kilka dni temu policjanci z Miastkowa Kościelnego zostali skierowani na interwencję domową na terenie gminy. 50-letni mężczyzna pod wpływem alkoholu wszczął awanturę, ubliżał, groził pozbawieniem życia swojej żonie i synowi oraz wybił szyby. – Jak ustalono, w trakcie awantury mężczyzna miał w ręku nóż. Został zatrzymany przez policjantów i trafił do policyjnego aresztu – mówi podkom. **Małgorzata Pychner** z garwolińskiej policji.

Tego samego dnia dzielnicowi interweniowali w gminie Garwolin, gdzie 35-letni mężczyzna pod wpływem alkoholu był agresywny, szarpał za ubrania swoją żonę, wypędzał ją z domu i demolował mieszkanie. – Podczas zatrzymania policjanci znaleźli przy nim marihuanę. Został osadzony w policyjnej celi – poinformowała pani rzecznik.

Zebrany przez śledczych materiał dowodowy pozwolił na przedstawienie podejrzanym zarzutów fizycznego i psychicznego znęcania się nad bliskimi. W pierwszym przypadku sąd zastosował wobec 50-latka trzymiesięczny tymczasowy areszt. W sprawie 35-latka prokurator zdecydował o zastosowaniu wobec niego środków zapobiegawczych w postaci: policyjnego dozoru, nakazu opuszczenia wspólnie zajmowanego mieszkania oraz zakazu zbliżania się do pokrzywdzonej. Za to przestępstwo mężczyznom grozi kara do 5 lat pozbawienia wolności. 35-latek usłyszał także zarzut posiadania narkotyków. (**ak**)

Ciężarna 18-latka nie przyjęła mandatu

19 maja na ul. Wiejskiej w Łosicach zderzyły się dwa samochody osobowe.

– Kierująca fiatem 18-letnia kobieta, będąca w zaawansowanej ciąży, cofała autem, bo, jak przyznała, chciała poprawić sposób parkowania samochodu. W tym samym czasie drogą jechała audi 28-letnia kobieta. Samochody lekko się zderzyły – mówi **Weronika Wujek** z KPP w Łosicach.

Na miejscu pojawiły się: straż pożarna, pogotowie i policja. 18-latka została zbadana przez zespół ratownictwa medycznego i przewieziona do szpitala.

– Kierująca fiatem nie przyjęła mandatu. Policja może wystąpić do sądu z wnioskiem o ukaranie jej, jako sprawcy kolizji – dodaje Weronika Wujek. (**mc**)

Wpadła do rowu

fot. OSP Zbuczyn

15 maja ok. godz. 6 rano w Krzesku bmw wpadło do rowu.

– Kierująca osobowym bmw 25-letnia kobieta zasnęła za kierownicą, w wyniku czego wjechała do rowu. Dwóch pasażerów przewieziono do szpitala – poinformowała nas rzecznik siedleckiej policji podkom. **Ewelina Radomyska.** (**ak**)

Toalety przy zalewie będą czynne jedynie przez 5 miesięcy w roku.

Wrzuć monetę

fot. siriss

Już niedługo nad siedleckim zalewem zostanie oddany budynek, w którym znajdą się: kawiarnia, toalety, prysznice, przebieralnie i miejsce na sprzęt dla ratowników wodnych. Jak się okazuje, toalety będą czynne jedynie w okresie od 1 maja do 30 września. I to nie całą dobę!

Żeby uruchomić toaletę, siedleccy radni muszą podjąć specjalną uchwałę o zasadach korzystania z tego obiektu. W projekcie zapisano, że toalety, prysznic i przewijak będą czynne: w okresie od 1.05 do 14.06 w godzinach od 9.00 do 20.00 w soboty, niedziele i święta; od 15.06 do 15.09 w godzinach od 7.00 do 22.00 od poniedziałku do piątku, a w soboty, niedziele i święta w godzinach od 9.00 do 21.00; od 16.09 do 30.09 w godzinach od 9.00 do 20.00 w soboty, niedziele i święta.

Żeby skorzystać z toalety, trzeba będzie zapłacić – za pomocą automatu wrzutowego lub terminala płatniczego. Koszt na razie nie jest znany.

Budowę obiektu w całości sfinansowano z budżetu miasta. Kosztował prawie 3,2 mln zł. (**jj**)

Była na niezłym gazie!

15 maja po godz. 21 niemal w tym samym czasie garwolińscy policjanci otrzymali dwa zgłoszenia. Jedno dotyczyło kobiety, która wpadła autem do rowu na ulicy Lubelskiej w Garwolinie, drugie informowało o kolizji w Sulbinach na ulicy Warszawskiej, skąd sprawca uciekł.

– Policjanci ustalili, że kierująca skodą 36-latka, która wpadła do rowu przy ul. Lubelskiej, miała w organizmie prawie 3 promile alkoholu – mówi podkom. **Małgorzata Pychner**, oficer prasowa garwolińskiej policji. – Kobieta oświadczyła, że przecież nic takiego się nie stało. Została przewieziona do szpitala, gdzie pobrano jej krew do dalszych badań.

W tym samym czasie drugi patrol ustalił, że w Sulbinach ta sama 36-latka wyprzedzała prawą stroną citroena, który skręcał w lewo, i doprowadziła do zderzenia pojazdów, po czym odjechała. Jak się okazało, ujechała kilka kilometrów i wpadła do rowu...

Kobieta będzie odpowiadała za kierowanie pojazdem w stanie nietrzeźwości i spowodowanie kolizji. Grozi jej do 2 lat pozbawienia wolności. O jej dalszym losie zdecyduje sąd. (**ak**)

Nie ustąpiła pierwszeństwa

fot. E. Filipowicz

20 maja na DK92 na wysokości miejscowości Jędrzejów Nowy zderzyły się volkswagen, który jechał w stronę Mińska Mazowieckiego i BMW, jadące w stronę Siedlec.

– Wstępnie ustalono, że kierująca volkswagenem, skręcając w lewo, nie ustąpiła pierwszeństwa przejazdu kierującemu BMW. Kobieta z VW oraz kierowca BMW zostali przetransportowani do szpitala, oboje byli trzeźwi – informuje sierż. szt. **Elżbieta Zagórska**, oficer prasowa KPP w Mińsku Mazowieckim. (**ak**)

Dachował na promilach

15 maja w Stoku Lackim kierujący samochodem osobowym 56-letni mężczyzna, jadąc od strony Łosic w kierunku Siedlec, nie dostosował prędkości do warunków panujących na drodze, wpadł w poślizg, uderzył w przepust i dachował. Kierowca miał w organizmie 1,6 promila alkoholu. Razem z pasażerem zostali przewiezieni do szpitala – poinformowała podkom. **Ewelina Radomyska**, oficer prasowa siedleckiej policji. (**ak**)

fot. A. Król

Kolejny w rowie

19 maja na obwodnicy Siedlec w Grabianowie kierowca volkswagena, jadąc od strony Ujrzanowa w kierunku Warszawy, z nieustalonych przyczyn stracił panowanie nad pojazdem i wjechał do rowu.

– Z obrażeniami ciała trafił do szpitala. Był trzeźwy – poinformowała podkom. **Ewelina Radomyska** oficer prasowa siedleckiej policji. (**ak**)

fot. AK

TRZECIE OKO

(rubryczka czasem satyryczna, redagowana na podstawie donosów prasowych i nie tylko; komentarze w niej zawarte nie zawsze odzwierciedlają poglądy zespołu redakcyjnego)

Napisało się

Dlaczego mamy w Siedlcach Jarmark Świętego Stanisława? Wyjaśnia nam „Życie Siedleckie": ***Historia naszego miasta i również tego jarmarku związana jest z siedleckim Stanisławem, który był właścicielem wioski Siedlce***.

No tak, nie był to jednak jakiś siedlecki Stanisław, lecz Stanisław Siedlecki, zapewne syn Daniela Siedleckiego z rodu Gniewoszów.

Taki efekt

Poseł Anna Maria Siarkowska alarmuje na Twitterze: ***Kolejny raz zniszczono przydrożną kaplicz-kę. Tym razem w Łaskarzewie k/ Garwolina. To nie wandalizm, tylko efekt mowy nienawiści, która leje się codziennie z mediów i jest wymierzona w katolików. Co z ustawą w obronie chrześcijan, Pani Marszałek Elżbieto Witek?*** – pyta poseł.

???

Naukowo całkiem

Gdyby ktoś nie wiedział, czym jest trawnik, to „Życie Siedleckie" przystępnie wytłumaczy: ***Trawnikami (inaczej murawy trawnikowe, gazony) nazywamy powierzchnie trwale pokryte roślinnością trawiastą, pełniące funkcje estetyczne, rekreacyjne, zdrowotne lub osłonowe, a także towarzyszące ulicom, placom, zabytkowym fortyfikacjom, lotniskom oraz obiektom kolejowym i przemysłowym***.

W ogródku babci nie ma lotniska, fortyfikacji ani nawet obiektu kolejowego. O funkcji zdrowotnej też nie ma mowy. Babcia mówi, że już nie ma zdrowia go kosić... Czy to się liczy jako trawnik?

Wspólnie z policją

Swoją działalność rozpoczyna Gminna Akademia Juniora – projekt skierowany do ludzi młodych, mający na celu poprawę ich bezpieczeństwa oraz promowanie działań profilaktycznych – informuje „Echo Katolickie". Wójt gminy Siedlce Henryk Brodowski wyjaśnia: – ***To nowa inicjatywa, którą we współpracy z siedlecką policją oraz bankiem będziemy realizować w najbliższych miesiącach***.

Kiedyś mówiło się: Jeśli na widok policjanta czujesz się bezpieczniej, to znaczy, że nie jesteś już młody. Ale czasy się zmieniają, a młodzi jeszcze bardziej...

Okulista Trzeci

prasa.pl 21ec004dc0

Powstrzymać armię...

fot. A. Król

DOKOŃCZENIE ZE STR. 1

W pobliskim lesie od lat jest poligon wojskowy, ale poprzednio wojskowe kolumny nie jeździły tam przez centrum Grabianowa. Mieszkańcy skarżyli się wprawdzie na uciążliwości związane z takim sąsiedztwem, ale zazwyczaj chodziło o hałasy ze strzelnicy. Teraz poligon już praktycznie zaanektował niewielką miejscowość.

– Wiemy, że armia dynamicznie się rozwija, ale chyba nie powinna tego robić naszym kosztem – mówią w Grabianowie. – Wiadomo, że wojsko to wojsko, ma swoje sprawy. My jednak oczekujemy jakiejś pomocy od władz gminy, która przecież odpowiada za standard życia swoich mieszkańców. I za swój majątek, czyli gminne drogi, które były budowane z naszych podatków, a teraz są rozjeżdżane przez sprzęt wojskowy.

Pani Justyna wskazuje ulice, którymi przejeżdżają kolumny. To Wrzosowa, główna ulica w Grabianowie, a potem transport przecina obwodnicę i jedzie na poligon. – To dezorganizuje życie całej miejscowości – skarży się.

A ta sytuacja trwa już od miesięcy. O problemach związanych z wojskowymi transportami mówił na ostatniej sesji radny gminy Siedlce **Mikołaj Walo**.

– Po raz kolejny zwracam się do wójta z prośbą o poszukanie wspólnych pomysłów, jak powstrzymać dalszą dewastację dróg w Grabianowie – mówił radny. – Chodzi o ulice: Wrzosową, Cytrynową, Wojskową i Leśną. Tymi drogami jeździ coraz cięższy sprzęt wojskowy. To są pojazdy, które mają 20 ton i więcej. Do tego dochodzi sprzęt budowlany. I tworzą się całe kolumny pojazdów 40-tonowych. Praktycznie przez całą dobę przez Grabianów jeżdżą kolumny wojskowe. A my czujemy się jak w środku poligonu. Mam nadzieję, że dzisiaj, dzięki wójtowi i jego zastępcy, spróbujemy te kolumny powstrzymać.

Radny uprzedził, że niezadowolenie mieszkańców jest tak duże, iż należy się liczyć z dość zdecydowanymi działaniami. – Nie chciałbym, aby doszło do sytuacji, że drogi będą blokowane. A niektórzy nie widzą już innego wyjścia. Myślę, że jeśli postawimy znaki drogowe, to uda się te pojazdy powstrzymać. Znaki powinny stanąć już na wjazdach do miejscowości. Bo to, co się teraz dzieje, woła o pomstę do nieba.

Radny poprosił też, aby wójt dokonał przeglądu zniszczonych dróg w Grabianowie, aby mieć dowód, jakiej dewastacji dokonano.

– Główna ulica Wrzosowa, o długości 2,5 kilometra, została wyremontowana niespełna rok temu – przypomniał Mikołaj Walo. – A za chwilę będziemy musieli ją od nowa remontować. Będzie to dla nas potężny koszt. To, co zrobiliśmy wcześniej za potężne pieniądze, pójdzie w błoto. Już teraz drogi gminne na obszarze leśnym są nieprzejezdne. Rozjechał je wojskowy sprzęt. Od pewnego czasu wojsko, zamiast jechać najkrótszą drogą z poligonu do jednostki, robi potężną pętlę i jeździ przez Grabianów. No obraz nędzy i rozpaczy, co się dzieje... W tak niewielkim lesie, na granicy z Grabianowem, ktoś wpadł na pomysł utworzenia poligonu. A my nie możemy się zgodzić na to, że znaleźliśmy się praktycznie w jego środku.

Radny ponowił prośbę o pomoc, którą skierował do wójta. Ten najwyraźniej był na to przygotowany.

– Jeśli chodzi o znaki drogowe, które ograniczają tonaż pojazdów, to zostały już postawione – poinformował wójt. Także policja jest o sprawie poinformowana, więc będzie interweniować. Jeśli chodzi o zniszczenie drogi, to powiem tylko, że ma ona jeszcze 5-letnią gwarancję. Będzie też spotkanie z wojskiem. Dałem już w tej sprawie uprawnienia pracownikowi.

W tym wypadku wójt uznał też „wyższość" innych nad własną osobą, co jest zapewne ewenementem.

– Oni są w stopniu pułkownika, a ja tylko biedy podporucznik... – skwitował.

A co słychać w Grabianowie? Niestety, nadal słychać dudnienie wojskowych pojazdów.

– Niedawno na wjeździe do Grabianowa stanął znak ograniczający tonaż pojazdów do 10 ton – mówi pani Justyna. – Nic to jednak nie dało. Ciężkie pojazdy wojskowe dalej jeżdżą przez wieś.

Jak twierdzi wojsko, wzmożony ruch na drogach był spowodowany głównie ćwiczeniami „Anakonda 23".

– Ćwiczenia trwały od połowy kwietnia do połowy maja. Na drogach całej Polski wschodniej pojawiły się pojazdy wojskowe – mówi rzecznik prasowy 18 Dywizji Zmechanizowanej, mjr **Przemysław Lipczyński**. – Teraz ćwiczenia się zakończyły, więc ten ruch zostanie zdecydowanie ograniczony, choć nie ustane całkowicie.

Problem w Grabianowie nie wynika jednak z zakończonych już ćwiczeń, bo wzmożony ruch tu nie ustał, a rozpoczął się długo przed „Anakondą". Jak się nieoficjalnie dowiedzieliśmy, rozbudowywana jest tu wojskowa infrastruktura, a z samego poligonu korzystają różnej jednostki.

– W sprawie problemów w Grabianowie odbyliśmy już kilka rozmów ze stroną wojskową – mówi Marek Walo. – Ostatnie z nich, ze stołecznym zarządem infrastruktury oraz władzami gminy Siedlce, odbyło się 17 maja. Jestem optymistą, bowiem udało nam się wypracować rozwiązania, które sprawią, że sąsiedztwo poligonu nie powinno być już uciążliwe dla mieszkańców. Dogadujemy jeszcze szczegóły, dlatego na razie nie będę informował o konkretach, ale jesteśmy na dobrej drodze.

ZBIGNIEW JUŚKIEWICZ

Pudrowanie śmierdzącego szczura i chocholi taniec, czyli...

Urzędnicy nie dostaną podwyżek

Gdy w kwietniu siedleccy radni zgodzili się na emisję obligacji na 45 mln zł, wydawało się, że budżet Siedlec jest uratowany, przynajmniej na jakiś czas. Ale na początku maja okazało się, że zabrakło 10,5 mln zł. Więc znowu trzeba ciąć wydatki. Najbardziej dotkliwie odczują to pracownicy urzędu miasta.

Sytuacja jest poważna, bo mimo emisji kolejnych obligacji i tak nie wystarcza pieniędzy na bieżące funkcjonowanie miasta. Spółki miejskie – MPK i ARMS – również będą musiały zaciskać pasa, bo miasto nie przekaże im na czas pieniędzy niezbędnych do funkcjonowania.

Prezydent **Andrzej Sitnik** winą obarcza rząd. Z kolei radni PiS i STS widzą winę prezydenta. Mówią, że samorząd nigdy nie miał worka pieniędzy, a jednak jakoś sobie radził. Andrzeja Sitnika oskarżają, że z radnymi nie rozmawia, tylko po raz kolejny stawia ich pod ścianą.

– Jedyną osobą, która z nami rozmawia, jest skarbnik Kazimierz Paryła – mówi radny **Janusz Cabaj.** – On nas zaczepia i dyskutuje. Prezydent nie robi nic.

Jak to się stało, że nagle w budżecie zabrakło ponad 10 mln zł? Skarbnik wyjaśniał, że w ubiegłym roku miasto dostało 19 mln zł wyrównania za utracone dochody z podatku PIT. Część od razu wykorzystano, a 10,5 mln zł miało być wykorzystane w 2023 roku. Tyle że, jak tłumaczył skarbnik, pod koniec grudnia miasto miało tyle wydatków, że i te pieniądze trzeba było wydać. Zostały tylko na papierze, czego dopatrzyła się Regionalna Izba Obrachunkowa i dała miastu wybór: albo te pieniądze zostaną zdjęte z wydatków, albo cały budżet zostanie zablokowany.

– Nie byliśmy w stanie zahamować tamtych wydatków – tłumaczył skarbnik.

Radny **Robert Chojecki** przypomniał, że już w grudniu mówił, iż budżet na 2023 rok jest fikcją. – A teraz okazuje się, że mamy coraz mniejszą kontrolę nad tym, co się dzieje – podsumował.

Wydatki zaczęto więc ciąć. Jak wyjaśniał skarbnik, wykreślone 2,7 mln zł było przeznaczone na podwyżki dla miejskich urzędników. W tym roku ich pensje będą więc stały w miejscu. Poza tym płatności za wynajem obiektów sportowych dla stowarzyszeń i klubów sportowych zostaną przesunięte na przyszły rok. Podobnie jak zapłata za przejazdy dla Miejskiego Przedsiębiorstwa Komunikacji. Miasto będzie musiało również przesunąć płatność składek ZUS z 2023 roku na 2024. To oznacza, że w przyszły rok wejdzie z większym minusem niż zwykle: najpierw trzeba będzie zacząć od spłaty zobowiązań.

– Ten chocholi taniec będzie trwał do końca kadencji – stwierdziła radna **Marta Sosnowska**. Wypomniała też prezydentowi, że już wcześniej wiedział o cięciach, jakie będzie musiał wprowadzić, ale nawet na kwietniowej sesji pary z ust nie puścił. – Jak można panu zaufać? – zapytała.

– Ja się zastanawiam, jak musi być źle w budżecie, skoro prezydent zdecydował o zmniejszeniu pieniędzy dla własnych pracowników – powiedział radny **Mariusz Dobijański**. – Mam wrażenie, że pudrujemy szczura, który już strasznie mocno cuchnie. W jakim kierunku zmierzamy? Nie mam już krzty zaufania do prezydenta.

Mariusz Dobijański podejrzewał, że budżet miasta jest w dużo gorszym stanie, niż przedstawia to prezydent.

Tymczasem Andrzej Sitnik powtarza, że za złą sytuację samorządów odpowiada rząd, którego działania sprawiły, iż do budżetu Siedlec wpływa kilkaset milionów mniej niż powinno. Skarbnik **Kazimierz Paryła** liczy na to, że samorządy dostaną wyrównanie za utracone dochody. Wydaje się, że bez tych pieniędzy Siedlce znajdą się na granicy krachu, co już zresztą zapowiadano. Gdyby nie obligacje na 45 milionów i ostatnie zmniejszenie dochodów o 10,5 mln zł, to w Siedlcach zapewne pojawiłby się komisarz, którego zadaniem byłoby ustabilizowanie sytuacji finansowej miasta. Wydaje się, że nie chcą tego ani radni, ani prezydent.

JUSTYNA JANUSZ

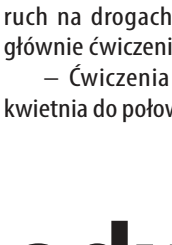

Trudno się dziwić radnym, którzy narzekają na politykę informacyjną prezydenta Andrzeja Sitnika. W wielu wypadkach o tym, co się zadzieje na sesji, dowiadują się dopiero z jej programu. Ważne dla miasta sprawy nie są dyskutowane wcześniej. Na sesjach rady miasta prezydent rzadko zabiera głos. Do odpowiedzi deleguje pracowników. O ostatniej nadzwyczajnej sesji rady miasta nie wiedzieli też dziennikarze. O tym, że trwa, dowiedzieli się, gdy rozpoczęła się transmisja.

Jako kandydat na prezydenta Andrzej Sitnik zapowiadał przejrzystość i prowadzenie skutecznej polityki informacyjnej. Ta polityka nie jest jednak przejrzysta, tylko dosyć mętna. I z każdym miesiącem tej kadencji coraz bardziej...

P R O M O C J A

eprasa.pl 21ec004dc0

Zabójstwa, pijani kierowcy, uszczerbek na zdrowiu, czyli...

Siedlce bezpieczne czy nie?

W Siedlcach bezpieczniej? Niekoniecznie! Liczba zabójstw w 2022 roku była trzykrotnie wyższa niż rok wcześniej. Na szczęście ich wykrywalność jest stuprocentowa.

Jak wynika z policyjnych statystyk, w 2022 roku liczba przestępstw w Siedlcach w porównaniu do roku poprzedniego spadła, i to mocno, bo aż o 25%. W Siedlcach doszło do prawie 1,5 tysiąca przestępstw, ale rok wcześniej było ich ponad 2 tysiące.

W 2022 roku mniej było kradzieży samochodów, kradzieży z włamaniem czy rozbojów (tu spadek o ponad dwie trzecie). Wzrosła jednak liczba zdarzeń, w wyniku których poszkodowani ponieśli uszczerbek na zdrowiu, a także liczba wykrytych pijanych kierowców (z 81 do 91). Zanotowano też wzrost najpoważniejszych przestępstw – doszło do 3 zabójstw i jednego usiłowania zabójstwa (rok wcześniej policja zajmowała się jednym zabójstwem). Sprawcy wszystkich tych czynów zostali jednak wykryci. Według policyjnych danych, w ubiegłym roku Sąd Rejonowy w Siedlcach zdecydował o tymczasowym aresztowaniu 27 osób, podejrzanych o różnego rodzaju przestępstwa. Z kolei wartość mienia zabezpieczonego przez siedleckich funkcjonariuszy wyniosła ponad 19 milionów zł!

Jednym z ważniejszych działań policjantów były również interwencje domowe (w 2022 r. ponad 1,5 tysiąca – z których 85 dotyczyło stwierdzonej przemocy w rodzinie, 42 sprawców przemocy domowej zatrzymano i doprowadzono do komendy).

BRAKUJE IZBY WYTRZEŹWIEŃ

Nocleg w policyjnej izbie zatrzymań miało zapewniony około setki pijanych osób, które albo siały zgorszenie w miejscu publicznym, albo też zagrażały zdrowiu swojemu lub innych osób. Ci zatrzymani powinni trafić do izby wytrzeźwień, ale w Siedlcach nie ma takiej instytucji. W oficjalnym raporcie policyjnym zwrócono uwagę na ten problem, dodając, że każde takie zatrzymanie powoduje koszty i zajmuje czas policjantom, bo zatrzymani muszą być przebadani przez lekarza, czyli dowiezieni do jednego z dwóch siedleckich szpitali. Temat izby wytrzeźwień pojawia się co jakiś czas, ale za każdym razem konkluzja jest jedna: nie ma pieniędzy! Utworzenie izby to nie tylko konieczność znalezienia odpowiedniej lokalizacji, ale przede wszystkim spore wydatki na jej bieżące utrzymanie, w tym na pensje personelu.

Z raportu wynika również, że funkcjonariusze z Siedlec mają najszybszy w komendach garnizonu mazowieckiego czas dojazdu na wezwania. Na wezwania pilne dojeżdżali w 6 minut i 15 sekund, a na pozostałe w nieco ponad 10 minut.

NAJBARDZIEJ NIEBEZPIECZNE ULICE

W ubiegłym roku w Siedlcach doszło do 47 wypadków drogowych i prawie 900 kolizji. Zarówno tych pierwszych, jak i drugich było mniej niż rok wcześniej. W wyniku tych zdarzeń zginęła 1 osoba, a 47 zostało rannych.

Gdzie najczęściej dochodzi do wypadków? Okazuje się, że w mieście są mniej i bardziej niebezpieczne ulice. Na pewno szczególnie powinniśmy uważać na ulicy Warszawskiej (66 zdarzeń drogowych, w tym 5 wypadków). Ta ulica pozostaje w niechlubnej czołówce od lat. Do największej liczby kolizji dochodzi w rejonie wiaduktu warszawskiego i na samym końcu ulicy.

fot. A Król

Druga pod względem liczby zdarzeń drogowych jest ulica Piłsudskiego, gdzie w ubiegłym roku doszło do 60 niebezpiecznych zdarzeń. Jednym z najbardziej niebezpiecznych miejsc jest przejście dla pieszych przy urzędzie miasta. Były już wnioski o jego podświetlenie, czy jeszcze bardziej widoczne oznaczenie, ale na razie bez efektu.

Kolejny „czarny punkt" w Siedlcach to ulica Brzeska, gdzie doszło do 48 zdarzeń, w tym dwóch wypadków, a także ulica Starowiejska, gdzie zanotowano 47 zdarzeń i 2 wypadki. Kolejne niebezpieczne ulice to: Sokołowska, Partyzantów, 3 Maja i Garwolińska.

Jakie są najczęstsze przyczyny wypadków w naszym mieście?

Przede wszystkim nieprawidłowe wyprzedzanie, cofanie i omijanie. Na drugim miejscu jest niedostosowanie prędkości do warunków na drodze. Nie oznacza to jednak, że kierowcy w Siedlcach przekraczają nagminnie dopuszczalną prędkość, tylko że w danym czasie powinni po prostu jechać wolniej. Do ponad 300 zdarzeń doszło również z powodu nieustąpienia pierwszeństwa przejazdu.

JUSTYNA JANUSZ

Zastraszają, wyłudzają dane

Centralne Biuro Zwalczania Cyberprzestępczości informuje o nowym sposobie oszustwa wykorzystywanym przez cyberprzestępców. Rozsyłają oni e-mailem wiadomości, pochodzące rzekomo od zastępcy komendanta Centralnego Biura Zwalczania Cyberprzestępczości nadkom. **Marcina Bednarza**.

W wiadomości jest instrukcja, by natychmiast odpowiedzieć na wezwanie dołączone w załączniku, w formacie „pdf". A z załącznika wynika, że adresat jest podejrzany o przestępstwa pedofilskie i jest zobowiązany do udzielenia odpowiedzi.

Ta korespondencja to próba oszustwa i zastraszenia odbiorcy. Jej celem może być kradzież danych, czego konsekwencją może być utrata pieniędzy. (**ak**)

Kabaret Młodych Panów

30 maja o godz. 17.30 i **20.30** przed siedlecką publicznością wystąpi znany i lubiany Kabaret Młodych Panów z najnowszym programem „Co się stało?". Występ będzie ironiczną odpowiedzią na to pytanie. Program dla widzów od 16. roku życia. Bilety w cenie 99 zł do nabycia on-line na stronach biletyna.pl i kupbilecik.pl oraz w kasie MOK. Rezerwacje miejsc pod nr. tel. 25 794 31 26. (**ed**)

Pęd ziemniaka I ciągle rośnie...

Pęd ziemniaka, którego wyhodował **Tadeusz Przewrocki** z Siedlec, wyrósł na 2 metry i 36 cm! I trzeba dodać, że dalej rośnie, bo hodowca obchodzi się z nim bardzo ostrożnie. Jak zaznacza pan Tadeusz, w księdze rekordów Guinnessa jeszcze takiego okazu nie było. Ciekawostką jest fakt, że ziemniak po prostu leżał w piwnicy i tak sobie kiełkował... (**ak**)

Chciał ominąć zwierzę

fot. OSP Hołubla

10 maja kilka minut po północy służby ratownicze zostały zawiadomione o wypadku w Łozach w gminie Paprotnia.

– Kierujący volkswagenem golfem 44-letni mężczyzna, próbując ominąć zwierzę leśne znajdujące się na jezdni, stracił panowanie nad pojazdem i uderzył w drzewo. Był trzeźwy – informuje podkom. **Ewelina Radomyska**, oficer prasowy KMP Siedlce. (**ak**)

Nie dostosowała prędkości i... Uderzyła w drzewo

10 maja w Polakach kierująca samochodem osobowym uderzyła w drzewo.

Jak informuje mł. bryg. **Paweł Kulicki**, oficer prasowy KM PSP w Siedlcach, kobieta o własnych siłach opuściła pojazd. Strażacy udzielili jej pierwszej pomocy, a następnie przekazali załodze karetki pogotowia.

– 62-letnia kierująca daewoo nie dostosowała prędkości do warunków panujących na drodze. Chcąc uniknąć uderzenia w poprzedzający ją pojazd, zjechała z jezdni, uderzając w drzewo. Była trzeźwa – informuje podkom. **Ewelina Radomyska**, oficer prasowy KMP Siedlce. (**ak**)

SONDA

Kanclerz Niemiec zapowiedział zniesienie prawa weta w UE. Czy Polska powinna się na to zgodzić?

Oddano głosów: 182

W tym tygodniu pytamy:

FitFor55 to dla Europy i Europejczyków...
- troska o klimat
- utopia i zubożenie
- jedno i drugie
- nie mam zdania

Głosować można na: **tygodniksiedlecki.com**

R E K L A M A

Firma TYM-BUD sp. z o.o.
msc. Jagodnia 28, 08-110 Siedlce, www.ogrodzenia-mazowieckie.pl

prasa.pl 21ec004dc0

Zanosi się na półtora roku objazdów...

Byle karetki dojechały na czas

Prawdopodobnie we wrześniu zostanie zburzony wiadukt na ul. Domanickiej w Siedlcach. Mieszkańcy tamtej okolicy będą jeździć do Siedlec przez Rakowiec i Żelków. A co z karetkami, policją i strażą pożarną?

Wiadukt na ul. Domanickiej będzie zburzony. fot. A. Król

Gdy wojewoda mazowiecki ogłosił, że będzie budowany kolejny odcinek autostrady A2, od Siedlec w kierunku wschodnim, można było się tylko ucieszyć. Mniejsze powody do radości mają jednak mieszkańcy rejonu ulicy Domanickiej. Dla nich oznacza to, że przez ponad rok będą musieli jeździć objazdami, nakładając nawet 10 kilometrów, bo do miasta dostaną się jedynie przez podsiedleckie miejscowości.

Problem będą miały również służby ratunkowe, bo dla nich zamknięcie wiaduktu oznacza znaczne wydłużenie czasu dojazdu. W tej sprawie alarm podniósł już dyrektor RM Meditrans, **Leszek Szpakowski**.

– Chodzą plotki, że obecny wiadukt będzie zburzony – mówi jeden z mieszkańców. – Podobno droga będzie zamknięta na 1,5 roku. Całe osiedle przy ul. Gajowej i Domanickiej będzie odcięte od miasta. Wiele osób o tym nie wie, wszystko jest chyba załatwiane po cichu. A co z dojazdem dzieci do szkoły? Co z osobami, które nie mają samochodu? Co z dojazdem karetek, straży? Planowany jest chyba objazd przez Żelków. Czemu władze nie zainteresują się tunelem pod ul. Dzieci Zamojszczyzny, który wprawdzie jest w budowie, ale może warto byłoby zamknąć wiadukt dopiero po jego otwarciu?

Jak się okazuje, na czas budowy autostrady zostanie zamknięty odcinek od ulicy Gajowej do Konwaliowej. Wiadukt na ulicy Domanickiej zostanie wyburzony, więc tamta część miasta zostanie po prostu odcięta od szybkiego dojazdu do centrum. W tym miejscu ma powstać nowy wiadukt. Jak twierdzi prezydent Andrzej Sitnik, prace mają potrwać około 15 miesięcy.

O konieczności zamknięcia ulicy Domanickiej władze miasta musiały już wiedzieć kilka miesięcy temu, bo pod koniec stycznia zatwierdzono projekt organizacji ruchu w tym rejonie. Objazd będzie prowadził przez Żelków i Rakowiec. To oznacza, że mieszkańcy będą musieli nadłożyć 8-10 km, by dotrzeć do miasta.

W tej sprawie oficjalne pismo do prezydenta skierował dyrektor RM Meditrans Leszek Szpakowski. Przypomina, że karetka musi dotrzeć do pacjenta na terenie miasta w ciągu ok. 8 minut.

– W medycynie ratunkowej kluczowym czynnikiem decydującym o uratowaniu pacjenta jest czas – pisze Leszek Szpakowski.

Dyrektor dodaje, że w 2022 roku karetki Meditransu miały 414 wyjazdów do pacjentów znajdujących się właśnie w rejonie ulicy Domanickiej (58% to były wyjazdy w celu ratowania życia z powodu udarów, zawałów czy do poszkodowanych w wypadkach).

Dyrektor Meditransu chce, by karetki mogły jeździć ulicą Borowikową i Dzieci Zamojszczyzny, by czas dojazdu się nie wydłużył. To wymagałoby utwardzenia odcinka około 750 m ulicy Borowikowej i ulicy Dzieci Zamojszczyzny do Wioski Dziecięcej. Czy to się uda? Na najbliższej czwartkowej sesji rady miasta mają się pojawić przedstawiciele wykonawcy autostrady i rozmawiać o możliwych rozwiązaniach.

– Cały czas rozmawiamy z wykonawcą tej inwestycji – mówi wiceprezydent Siedlec Robert Szczepanik. – Już wcześniej z mieszkańcami spotkali się naczelnik wydziału dróg **Wojciech Cylwik** i prezes MPK **Jacek Dmowski**. Rozmawiali głównie o możliwości dojazdu autobusami do miasta. Wiem, że zapadły pewne ustalenia. Staramy się rozmawiać z wykonawcą, ale to nie miasto jest inwestorem. My po prostu jesteśmy informowani o pewnych rzeczach i musimy się do tego dostosować. Na pewno wszyscy będziemy musieli uzbroić się w cierpliwość. Podejrzewam, że prace rozpoczną się nie wcześniej niż we wrześniu.

Czy uda się ustalić inny objazd niż przez Żelków i Rakowiec?

– Będziemy negocjować z wykonawcą przejazd dla samochodów ratunkowych przez ul. Dzieci Zamojszczyzny – dodaje wiceprezydent. Dla mieszkańców pozostanie zapewne objazd, który został już zaplanowany.

JUSTYNA JANUSZ

R E K L A M A

P.H.U. ZŁOM-MET
SIEDLCE, UL. BRZESKA 149A
TEL. 500 223 038
SKUP ZŁOMU
PRZYJMUJEMY OD FIRM I OSÓB PRYWATNYCH
stal, miedź, aluminium, puszki, elektrośmieci, katalizatory, akumulatory, kable elektryczne

A2 coraz bliżej

Wojewoda mazowiecki wydał zezwolenie na budowę autostrady A2 na odcinku Siedlce Południe do Malinowca.

Decyzję podpisał wojewoda Tobiasz Bocheński.

Uroczyste podpisane decyzji odbyło się 15 maja w delegaturze Mazowieckiego Urzędu Wojewódzkiego w Siedlcach. Oprócz powołanego niedawno wojewody **Tobiasza Bocheńskiego** w uroczystości uczestniczyli: wiceminister zdrowia **Waldemar Kraska**, poseł **Maciej Górski**, radny wojewódzki **Wojciech Kudelski** oraz **Jarosław Wąsowski** – dyrektor Oddziału Generalnej Dyrekcji Dróg Krajowych i Autostrad w Warszawie.

Jak mówił Tobiasz Bocheński, autostrada A2 to jeden z najważniejszych korytarzy transportowych w kraju, łączący Wschód z Zachodem. – Podpisane zezwolenie pozwoli na realizację kolejnego odcinka, który jest niezwykle wyczekiwany nie tylko przez mieszkańców Siedlec, ale przez cały region wschodniej Polski. Dzięki tej decyzji prace na tym fragmencie będą mogły rozpocząć się na przełomie maja i czerwca – dodał.

Inwestycja będzie realizowana na terenie Siedlec oraz gmin: Siedlce, Wiśniew i Zbuczyn. Budowa tego odcinka autostrady Warszawa-Kukuryki wpłynie na skrócenie czasu podróży oraz zwiększy bezpieczeństwo uczestników ruchu drogowego. Inwestycja przyczyni się także do zmniejszenia różnic społeczno-gospodarczych między wschodnimi i zachodnimi regionami kraju.

Mówił o tym także wiceminister Kraska: – Ten odcinek autostrady jest bardzo wyczekiwany przez mieszkańców Siedlec. Pieniądze, które rząd przeznacza na infrastrukturę drogową, znacząco wpływają na rozwój gospodarczy regionu. Wielkim atutem jest to, że te inwestycje tak szybko powstają. To nie tylko budowa autostrady, ale również mniejszych ciągów komunikacyjnych, które odciążą ruch dużych miast.

– To bardzo ważny dzień. Decyzja zezwalająca na realizację inwestycji drogowej dla odcinka A2 od Siedlec Południe do Malinowca to prawie 19 km. Wartość tego zadania to 700 mln zł – podkreślił dyrektor Wąsowski.

Jak informują władze województwa, w ramach inwestycji są planowane: budowa jezdni autostrady, budowa dróg służących zapewnieniu obsługi przyległego terenu, budowa infrastruktury dla pieszych i rowerzystów oraz budowa przejazdów awaryjnych i wjazdów awaryjnych na autostradę.

Tekst i zdjęcie:
BARTOSZ SZUMOWSKI

NEODERM
ul. Ks. Niedziałka 13 (bud. M3)
08-110 Siedlce
tel. 507 144 206
neoderm.pl
Otwarte:
pon.-pt. 8-20.00,
sob. 10-15.00
DERMATOLOGIA
MEDYCYNA
ESTETYCZNA
Nowość w Siedlcach!
• DEPILACJA LASEROWA
• CHIRURGIA (ZABIEGI)
• GINEKOLOGIA

eprasa.pl 21ec004db0

MOIM ZDANIEM...

Zabiorą seniorom prawa jazdy?

RENATA CHOJECKA
emerytka z Siedlec

Słyszałam, że Unia Europejska wprowadzi przepisy, w myśl których kierowca po 65. roku życia, chcąc przedłużyć ważność prawa jazdy, będzie musiał odbyć obowiązkowe badania psychologiczne. Moim zdaniem to kolejny kiepski pomysł europejskich, czytaj: niemieckich, urzędników, jak krzywizna banana itp. Zdaję sobie sprawę, że z wiekiem każdy traci szybkość koncentracji, reakcji itp., ale ja o tym wiem, więc kiedy wsiadam za kierownicę, nie szarżuję na szosie. A jeśli badania wykazują, że ryzyko wypadków u osób 65+ jest porównywalne do ryzyka, jakie stwarzają ludzie w wieku 18-24 lata, to, myśląc logicznie, powinno się wprowadzić prawo nakazujące wydawanie praw jazdy kierowcom dopiero po ukończeniu 25. roku życia. Przecież właśnie młodzi, niedoświadczeni i często szarżujący, a nie starsi i doświadczeni kierowcy powodują najwięcej wypadków.

Asp. szt. **MARCIN JÓZWIK**
rzecznik prasowy Komendy Powiatowej Policji w Łukowie

Policja nie prowadzi badań statystycznych, dotyczących wieku sprawców wypadków drogowych. Myślę, jednak, że gdyby przeanalizować tego typu zdarzenia, do których doszło w powiecie łukowskim, nie okazałoby się, że to osoby po 65. roku życia najczęściej do nich doprowadzają. Moim zdaniem byliby to raczej ci, którym niezależnie od wieku brakuje za kierownicą rozsądku albo umiejętności oceny warunków panujących na drodze. Dlatego nie popieram pomysłu odbierania prawa jazdy tylko z powodu bycia seniorem. A jeśli w polskim prawie pojawi się zapis o obowiązkowych badaniach psychologicznych dla kierowców 65+, wszyscy będziemy musieli się do niego dostosować. Dziś policja może na dodatkowe badania skierować tylko osoby, wobec których ma uzasadnione podejrzenie, że takich wymagają w związku z faktem, że kierują pojazdem.

JACEK KOBYLIŃSKI
były dyrektor WORD w Siedlcach

Szczerze mówiąc, jeśli chodzi o badanie starszych kierowców, jestem za. Obecnie nie ma w tym zakresie żadnej kontroli. Jeżdżą więc i ci, którzy ewidentnie już nie powinni wsiadać za kierownicę. Takie osoby tracą prawo jazdy dopiero wówczas, gdy spowodują wypadek lub inne poważne zagrożenie. A w pewnym wieku niezbędne są okresowe badania wzroku, refleksu itp. Problem jak zwykle tkwi w kryteriach, jakie zostaną przyjęte. Jeśli wymagania będą tak wysokie, jak dla kierowców zawodowych, wielu starszych ludzi może mieć z nimi problem. Osoby takie może nieco wolniej reagują, ale jeżdżą też ostrożniej i powodują, o czym jestem przekonany, zdecydowanie mniej wypadków.

PIOTR PŁUDOWSKI
burmistrz Łukowa

Myślę, że może nie po 65., ale już 70. roku życia faktycznie powinno się przeprowadzać obowiązkowe badania psychologiczne kierowców. Pewnie seniorzy nie powodują większości wypadków, ale jednak wciąż docierają do nas sygnały o tym, że ktoś starszy uczestniczył w stłuczce na drodze itp. Na pewno nie robią tego z brawury, raczej z powodu problemów z koncentracją czy refleksem. Poza tym jestem zdania, że badania psychologiczne powinni przechodzić wszyscy kandydaci na kierowców. Dziś tak się nie dzieje. A szkoda, bo mogłyby one pomóc wykluczyć z grona uczestników ruchu drogowego tych, którzy nie mają odpowiednich predyspozycji albo przejawiają zbytnią agresję, przez co mogą stanowić duże zagrożenie. Czy wiele takich osób by odpadło? To pytanie otwarte. (**BS**)

rys. M. Andrzejewski

Vincero, czyli Koncert Trzech Tenorów

Już **27 maja o godz. 20** na scenie Centrum Kultury i Sztuki w Siedlcach wystąpi trzech tenorów, których jednoczy śpiew, poczucie humoru i pozasceniczna przyjaźń. **Mirosław Niewiadomski, Mariusz Ruta** i **Bartosz Kuczyk** tworzą formację „Vincero". Ich repertuar to pozytywna mieszanka muzyczna, na którą składają się: klasyczne arie operetkowe i operowe, przeboje muzyki rozrywkowej, arie włoskie, piosenki Elvisa Presleya, Franka Sinatry, Beatlesów czy Roya Orbisona. Znakomicie i z humorem prowadzona konferansjerka oraz interakcja z widzami sprawiają, że publiczność nie tylko słucha, ale też aktywnie włącza się w część artystyczną.

Artystom towarzyszy orkiestra salonowa Moderato pod batutą dyr. **Orlina Bebenova**.

Bilety można kupić na stronie biletyna.pl lub w kasie CKiS. (**ed**)

Premiera w Teatrze Amatorskim w Węgrowie

Damy i huzary

W **sobotę, 27 maja, o godz. 19** w Węgrowskim Ośrodku Kultury odbędzie się premiera spektaklu „Damy i Huzary" w wykonaniu aktorów Teatru Amatorskiego w Węgrowie.

Przedstawienie według sztuki Aleksandra Fredry „Damy i huzary" wyreżyserował Sebastian Gontarz, a scenografię przygotował **Andrzej Dobrenko**. W spektaklu zagrają: **Tomasz Biernat, Beata Gadomska, Robert Skolimowski, Marta Pawlak, Eliza Maciopa, Sebastian Gontarz, Wanda Gajewska, Mateusz Kowalczyk, Karol Mieszało, Sławomir Ługowski, Aleksandra Szkołut, Kinga Szymczykowska** i **Natalia Rejmuza**.

Bilety na spektakl w cenie 20 zł do nabycia w kasie WOK. Jeśli ktoś nie zdąży na premierę, to będzie mógł wybrać się na spektakl następnego dnia, **28 maja (niedziela) o godz. 19.** (**sej**)

X Wieczór Podróżników

Kobieta w Watykanie

Dziennikarka **Magdalena Wolińska-Riedi** będzie bohaterką X Wieczoru Podróżników, który odbędzie się w **piątek, 26 maja, o godz. 18** w Centrum Dialogu Kultur w Węgrowie.

Jubileuszowa edycja Wieczoru Podróżników będzie nosiła tytuł „Kobieta w Watykanie". Bohaterka wieczoru zabierze słuchaczy w podróż do Watykanu i opowie, jak żyje się w tym najmniejszym państwie świata.

Magdalena Wolińska-Riedi (rocznik 1979) to lingwistka, tłumaczka, producentka i dziennikarka. Ukończyła studia magisterskie w Katedrze Italianistyki Uniwersytetu Warszawskiego, studia doktoranckie na Wydziale Historii Kościoła Uniwersytetu Gregoriańskiego w Rzymie i Akademię Dyplomatyczną PISM w Warszawie. Jest tłumaczem Trybunału Roty Rzymskiej i Sygnatury Apostolskiej w Watykanie, realizatorką i współproducentką ponad 20 filmów dokumentalnych i seriali o Watykanie i papiestwie. Od 2014 roku jest korespondentką Telewizji Polskiej z Rzymu i Watykanu. Przez 16 lat mieszkała w państwie Watykan, mając za sąsiadów trzech kolejnych papieży.

Magdalena Wolińska-Riedi jako jedna z niewielu cywilnych osób dobrze poznała Watykan. Jej opowieść będzie więc bardzo interesująca. Wstęp na spotkanie wolny. (**sej**)

„Mazowsze" w Sadownem

Państwowy Zespół Ludowy Pieśni i Tańca „Mazowsze" im. T. Sygietyńskiego da koncert w Sadownem.

Koncert „Kalejdoskop barw Polski" odbędzie się w sobotę, **3 czerwca, o godz. 18** na parkingu przy hali sportowej. Wystąpią: chór, balet i orkiestra. To flagowy program „Mazowsza". Zespół prezentuje w nim tańce i folklor z różnych regionów Polski – od Kaszub, przez Kujawy, Mazowsze, Lubelszczyznę, aż po góry i Śląsk. W programie są też mazowszańskie hity, jak: „Kukułeczka", „Cyt, cyt", czy „Furman". A wszystko okraszone fantastyczną grą orkiestry „Mazowsza" pod batutą dyrektora Jacka Bonieckiego.

Na ten jedyny w swoim rodzaju koncert zapraszają: członek zarządu województwa mazowieckiego **Elżbieta Lanc**, wójt gminy Sadowne **Waldemar Cyran** i dyrektor PZLPiT „Mazowsze" **Jacek Boniecki**. Warto wybrać się do Sadownego, by uczestniczyć w fantastycznym widowisku i podziwiać wspaniałych artystów. Wstęp wolny. (**sej**)

Okudżawa i Cohen w Białej Sali

27 maja o godz. 19 w Białej Sali MOK w Siedlcach wystąpi zespół Ponad Chmurami, który zaprezentuje utwory Bułata Okudżawy i Leonarda Cohena w polskich tłumaczeniach oraz autorskie kompozycje do wierszy polskich poetek – Marii Konopnickiej, Marii Pawlikowskiej-Jasnorzewskiej, Wiesławy Kwinto-Koczan i Hanny Woś-Dewińskiej.

Muzycy są laureatami wielu konkursów z nurtu piosenki poetyckiej. Mają na swoim koncie kilka płyt, w tym najnowszą „Czas nic nie zmienił". Bilety do nabycia online na bilety.mok.siedlce.pl oraz w kasie MOK. (**ed**)

MATERIAŁ INFORMACYJNY

AVON CENTRUM SPORTU I KULTURY GARWOLIN GXO truchtacz.pl
Więcej na www.bieg.truchtacz.pl

prasa.pl 21ec004dc0

A wydawało się, że szanse na spalarnię odpadów w Siedlcach są marne...

Sprawa nagle ruszyła

Jeszcze do ubiegłego tygodnia wydawało się, że zapowiadana od ponad roku największa inwestycja w historii Siedlec – spalarnia odpadów – stoi pod wielkim znakiem zapytania. Poinformowali o tym prezydent Siedlec i prezes PEC. Teraz odzyskują nadzieję.

Przypomnijmy, że na pomysł budowy spalarni wpadł prezydent **Andrzej Sitnik**. Jego zdaniem, jest potrzebna z dwóch powodów. Po pierwsze, nie trzeba będzie wywozić odpadów kilkaset kilometrów od miasta, dzięki czemu spadną koszty obsługi systemu gospodarowania odpadami, a po drugie, produktem ubocznym spalania śmieci jest ciepło, które może popłynąć do siedleckich kaloryferów. Co też wpłynie korzystnie na ceny ciepła w mieście. Wydawałoby się, że są tylko same korzyści, ale...

Inwestycja ma powstać na ulicy Starzyńskiego (teren PEC), niedaleko osiedla domów jednorodzinnych. W dodatku Andrzej Sitnik długo nie informował o swoich planach, a gdy je przedstawił, okazało się, że decyzja jest już podjęta. Zabrakło konsultacji z mieszkańcami. W wielu punktach miasta pojawiły się plakaty: „Stop spalarni śmieci w Siedlcach". Zdaniem prezydenta, wywieszają je zwolennicy PiS, który chce zablokować tę budowę.

W październiku ubiegłego roku podpisano umowę z Narodowym Funduszem Ochrony Środowiska i Gospodarki Wodnej na finansowanie inwestycji. Fundusz zobowiązał się przekazać miastu 65 mln bezzwrotnej dotacji i tyle samo nisko oprocentowanej pożyczki. Daje to w sumie 130 mln zł.

– Byliśmy pierwszym samorządem w kraju, z którym podpisano taką umowę – chwalił się prezydent.

Do tej pory wydawało się, że wszystko idzie zgodnie z planem. Jednak kilkanaście dni temu prezydent i prezes PEC poinformowali, że budowa spalarni jest zagrożona. Chdzi o termin złożenia dokunentów do NFOŚiGW. Winnym tej sytuacji miał być dyrektor Regionalnej Dyrekcji Ochrony Środowiska. Bo bez decyzji RDOŚ nie można skompletować dokumentacji niezbędnej do wydania pozwolenia na budowę spalarni, warunku skorzystania z dotacji. PEC miał na to 12 miesięcy, a 7 już minęło...

– Dokumenty do RDOŚ wysłaliśmy w tym samym czasie, co do Sanepidu, który również musi wyrazić swoją opinię na temat budowy spalarni – skarżyła się prezes PEC **Marzena Komar**. – Sanepid dawno odpowiedział, a z RDOŚ nie ma kontaktu. Próbuję się dodzwonić do dyrektora i pracownika odpowiedzialnego za naszą sprawę. Pracownik albo nie odbiera telefonu, albo jest na urlopie. Do dyrektora dodzwonić się nie mogę, mimo że nieraz próbuję co kilka minut. Ostatnio wymusiłam na sekretarce informację, co się dzieje z naszą sprawą. Okazuje się, że za kilka dni ma do nas wpłynąć wezwanie do uzupełnienia braków, a potem kolejne. A przecież można to było zrobić dużo wcześniej. Ta instytucja państwowa łamie przepisy kodeksu postępowania administracyjnego, bo powinniśmy zostać poinformowani o wydłużeniu terminu załatwienia sprawy. A żadnej informacji nie było.

Dodzwonić się próbował również prezydent Andrzej Sitnik. Twierdzi, że bez efektu. – Bawimy się w głuchy telefon – mówi prezydent. – Dla mnie to niewyobrażalne, żeby państwowa instytucja zachowywała się w ten sposób.

– Marne są szanse, żeby ta inwestycja, tak potrzebna mieszkańcom, powstała – podsumowała Marzena Komar podczas konferencji.

Prezydent i prezes zapowiedzieli, że w tej sytuacji będą rozmawiać z NFOŚ o przedłużeniu terminu na dostarczenie dokumentów, by dofinansowanie nie przepadło. Czy to się uda?

O tę dziwną sytuację zapytaliśmy Regionalną Dyrekcję Ochrony Środowiska w Warszawie. Rzeczniczka instytucji przypomina, że wniosek z Siedlec wpłynął w lipcu 2022 r. – Z uwagi na braki formalne nie mógł być od razu poddany analizie merytorycznej. Po ich uzupełnieniu przystąpiliśmy do analizy merytorycznej dokumentacji, która wykazała braki w zakresie: gospodarki odpadami, ochrony powietrza, ochrony przed hałasem i gospodarki wodno-ściekowej. Konieczne było kolejne wezwanie do uzupełnienia dokumentacji. Wyjaśnienia wpłynęły w grudniu 2022 r. Ich analiza wykazała dalsze braki w zakresie ochrony akustycznej i ochrony powietrza, co spowodowało konieczność wystosowania trzeciego wezwania do uzupełnienia dokumentacji. Odpowiedź na to wezwanie wpłynęła do nas pod koniec marca 2023 r. i jest obecnie na końcowym etapie analizy – dowiadujemy się w RDOŚ.

Rzeczniczka **Agata Antonowicz** twierdzi, że przeciągające się wydanie opinii to nie wina RDOŚ. – Wpływ na długość postępowania ma jakość złożonej dokumentacji przez PEC. Braki powodują konieczność wzywania do ich uzupełniania, a postępowanie wydłuża się o czas oczekiwania na wyjaśnienia i konieczność wielokrotnej analizy dokumentacji (uzupełnienia każdorazowo muszą być analizowane w kontekście zapisów raportu o oddziaływaniu na środowisko).

Pani rzecznik dodaje, że nie ma żadnych trudności w kontakcie siedleckich urzędników z urzędnikami RDOŚ. – Pod koniec kwietnia prezes Marzena Komar rozmawiała z pracownikiem prowadzącym sprawę, a nie dalej niż w piątek, 5 maja, została poinformowana, że sprawa znajduje się w końcowej fazie analizy. Taka sama informacja została przekazana do sekretariatu prezydenta Siedlec. Zarzut o brak kontaktu z pracownikami RDOŚ nie jest zrozumiały, ani uzasadniony.

W ubiegłym tygodniu dość niespodziewanie okazało się, że dyrektor RDOŚ wydał jednak odpowiednią decyzję. Teraz czas na kolejne ruchy PEC. Ma niecałe 5 miesięcy, by zdobyć pozwolenie na budowę spalarni. Czy to się uda?

JUSTYNA JANUSZ

M A T E R I A Ł I N F O R M A C Y J N Y

Z Credit Agricole mniej plastiku na twoim koncie

Aż ćwierć kilo mikroplastiku nieświadomie zjada rocznie każdy człowiek. Plastikowe śmieci są wszędzie i zatruwają nasze środowisko. Na szczęście wciąż możemy to zmienić. Otwórz Konto dla Ciebie w Credit Agricole z pierwszą w Polsce kartą z ekotworzywa i dołącz do akcji #mniejplastiku.

Co do tego nikt nie ma wątpliwości: plastik jest świetnym i bardzo przydatnym tworzywem. Jest łatwy do kształtowania, lekki, wytrzymały. W wielu branżach (np. w medycynie) trudno go zastąpić czymś innym. Problem z plastikiem zaczyna się po jego zużyciu. Większość odpadów po prostu wyrzucamy, a one w krótkim czasie rozpadają się i zamieniają w niewidoczne gołym okiem drobiny nazywane mikroplastikiem.

Plastik na talerzu

Szacuje się, że każdy człowiek w ciągu roku nieświadomie „zjada" aż ćwierć kilo mikroplastiku. Oczywiście źle wpływa to na nasze zdrowie. Na przykład picie wody z plastikowych butelek może powodować zaburzenia hormonalne i prowadzić do niepłodności lub spadku odporności organizmu.

Jak przekonuje ekolog Dominik Dobrowolski, aby zmniejszyć ilość plastiku w środowisku musimy po prostu mniej go wytwarzać i zużywać. To nie wymaga wielkiego wysiłku. Wystarczy na co dzień stosować kilka prostych zasad, które pomogą ograniczyć ilość zbędnych odpadów.

- Przede wszystkim należy kupować tylko to, czego naprawdę potrzebujemy i rezygnować ze zbędnych opakowań (czy np. jabłka z plastikowej tacki smakują lepiej niż te kupione luzem?). Zamiast wszystkich jednorazówek lepiej używać przedmiotów wielokrotnego użytku i naprawiać je, gdy się zepsują. Warto także przykładać się do porządnego segregowania śmieci - dzięki temu można odzyskiwać i ponownie przetwarzać wiele przydatnych surowców – przekonuje ekolog.

Eko-karta i 555 zł premii

Symbolem drobnych zmian zgodnych z filozofią #mniejplastiku może być pierwsza w Polsce karta z ekotworzywa, które rozkłada się szybciej niż plastik. Taką wyjątkową kartę może dostać każdy, kto otworzy Konto dla Ciebie w banku Credit Agricole.

- Nasza karta ma tę magiczną właściwość, że zawsze, gdy sięgamy do portfela, ona przypomina nam o problemie plastikowych śmieci. Dzięki temu możemy codziennie, na przykład podczas zakupów, podejmować lepsze i bardziej przyjazne dla środowiska decyzje – przekonuje Anna Wicenciak, dyrektor oddziału Credit Agricole w Siedlcach.

Razem z kartą z ekotworzywa klienci banku dostają też dostęp do najnowocześniejszej w Polsce aplikacji na smartfony CA24 Mobile z Klubem Korzyści, czyli ofertą rabatów na zakupy i oferty bankowe, spersonalizowaną specjalnie pod potrzeby konkretnego użytkownika.

- Każdy, kto do końca czerwca otworzy nowe konto, a później zapewni na nie stałe wpływy i wykona co najmniej jedną transakcję telefonem, kartą lub Blikiem w miesiącu, może otrzymać od nas nawet do 555 zł premii – zachęca Anna Wicenciak.

Świat na lepsze można zmieniać również poprzez udział w inicjatywach organizowanych w ramach kampanii edukacyjnej #mniejplastiku. Od ponad trzech lat bank Credit Agricole, wspólnie ze spółką leasingową EFL oraz Dominikiem Dobrowolskim, organizuje lekcje i akcje sprzątania, które są pretekstem do rozmów o fali plastiku, która zalewa Ziemię. Więcej informacji o ekologicznych działaniach banku i nowej, przyjaznej środowisku karcie płatniczej można znaleźć na stronie: www.mniejplastiku.pl

AGATA KRACZEK

PROMOCJA

eprasa.pl 21ec004b2

Szpilki Zaczyńskiej
Margines przyzwoitości

Chyba nigdy w historii współczesnej Polski nie było tylu objawów patologii co pod rządami PiS. I nie chodzi tylko o brutalne zabójstwa dzieci przez rodziców... Mamy patologię usankcjonowaną i wręcz promowaną. Patologia władzy wpływa na nas wszystkich.

Polski minister edukacji zaszokował członków europejskiej komisji, badającej wolność mediów i nauki w naszym kraju. Członkinie delegacji były zaszokowane. – Był arogancki i brutalny – oceniły ministra odpowiadającego za edukację dzieci. A i tak ujęły to elegancko. Przecież za PiS polskie szkoły i nauka schodzą na psy... Przerażające.

Patologia od lat kojarzyła się z nizinami społecznymi, marginesem społeczeństwa. Tymczasem... Pisowska reforma sądownictwa miała oczyścić wymiar sprawiedliwości z „patologii za PO". Sędzia ukradł kiełbasę, sędzia ukradł 50 zł – ekscytowali się prawicowi żurnaliści. Zgroza. Ci sami strażnicy sumienia zamilkli, gdy pisowski prezes sądu wydzwaniał pijany do obcych ludzi, grożąc im prokuraturą, a pisowski prokurator chodził nagi i pijany po sklepie spożywczym. I gdy w ministerstwie sprawiedliwości stworzono grupę do nękania i hejtowania kolegów. Milczenie z wrażenia? Nie dziwię się.

O skali rozkradania publicznych pieniędzy nawet szkoda pisać. Być może odbiorca TVP o tym nie wie, ale nie mam już litości dla ograniczenia tvpiswidza. Każdy, kto chce wiedzieć, co się dzieje, poczyta lub posłucha wolnych mediów. I się dowie, co patologiczna władza może zrobić z krajem.

Każdy kraj budują obywatele – jego tożsamość, zamożność, kulturę. Pracujesz i płacisz podatki? Tworzysz swoją ojczyznę. Chcesz czuć się w niej dobrze i bezpiecznie. Chcesz mieć dostęp do lekarza, gdy szwankuje ci zdrowie, i chcesz mieć emeryturę, gdy już pracować nie możesz. Budujesz ojczyznę taką, w jakiej chciałbyś, aby żyły twoje dzieci. Kraj, w którym mogą być bezpieczne, szanowane, kraj dający możliwości rozwoju, awansu, dobrych zarobków. Budujesz go, cegiełka po cegiełce, często ogromnym wysiłkiem i kosztem. Budujesz Polskę. I przychodzą ludzie władzy... Pisowcy.

Od razu niszczą twój dorobek: poczucie bezpieczeństwa, możliwości rozwoju, kulturę, sztukę, w dodatku żyją luksusowo za twoje pieniądze, okazują brak szacunku, chodząc po pijaku nago po sklepie, albo wydzwaniając z obelgami i groźbami – też po pijaku – w środku nocy. To twoja władza? Bo moja nie. A bractwo szykuje się właśnie do wyborów...

I chcą wygrać. Chcą tak bardzo, że już manipulują przy prawie wyborczym. Myślisz, że chcą wygrać, bo kochają kraj? Nie. Chcą wygrać, bo poczuli pieniądze i siłę władzy. W dodatku boją się, że gdy stracą władzę, pójdą siedzieć za to, co robili...

Przed PiS patologia to był margines. Za PiS marginesem stała się przyzwoitość. Odsuńcie PiS i osądźcie. Dla Polski.

MARIOLA ZACZYŃSKA

Artykuł drugiej potrzeby
Pińcet, a nawet osiemset

Posłowie PiS jedzą kotlety. Schabowe. Wielkie schabowe. Jedzą łapczywie i nienawistnie, bo jedzą przeciwko świerszczom. Tym, co to Trzaskowski rekomenduje jako bardzo stołeczne i klimatyczne. Posłowie PO są oburzeni tak wystawną konsumpcją w czasach inflacji.

Mija miesiąc lub dwa i co się dzieje?

Teraz to posłowie PO zasiadają przy schabowych. Odpalają twittery, kamery i transmitują konsumpcję. Spożywają zachłannie, bo boją się, że zabraknie. Stada świń podobno nam się zmniejszają, więc schabowe na talerzach będą u nas teraz mniej polskie, a bardziej niemieckie. I to się PO bardzo nie podoba.

Fakt ten jest godny notowania i pochwały. Politykom PO przestały podobać się niemieckie (i podobno duńskie) świnie. Wolą polskie. Odnotujmy tę dobrą zmianę. Od czegoś trzeba zacząć.

Dwa razy już o tym pisałem, ale ponieważ sprawdza się detalicznie, piszę po raz trzeci. Żeby wygrać z PiS, nie można być antyPiS. To wyborcza droga donikąd. Żeby wygrać z PiS, trzeba być lepszym niż PiS. Trzeba na przykład polskim schabowym dawać pierwszeństwo przed schabowymi niemieckimi. Oraz zupełnie nie należy przejmować się tym, co sądzi na ten temat Sylwia Spurek.

Prawda ta - żeby wygrać z PiS, trzeba być lepszym niż PiS - zaczyna powoli do polityków opozycji docierać. Skoro wyborcom PiS podoba się PiS, to sposobem na pokonanie PiS jest jeden - być jak PiS. Polska przodem, polskie najpierw.

Jeszcze niedawno Donald Tusk trząsł się z oburzenia na, jak to mówił, klientelę... że chleją, że dzieci biją, kobiety biją, pracą się nie zhańbili. Wszystko to oczywiście z powodu rozdawnictwa, przez tę hołotę, co się sprzedała za pińcet plus.

Wychodzi Jarosław Kaczyński i mówi, że od nowego roku już nie pińcet, a 800+ będzie. I co teraz? Donald Tusk już wie... Żadne antyPiS tu nie zadziała. Trzeba dać. I to nie od nowego roku, ale już, natychmiast. Niech chleje klientela.

Przez siedem lat, od wiosny 2016 roku, sławne pińcet to była pierwsza przyczyna wszystkich nieszczęść: rozdawnictwo, napędzanie inflacji, polityczna korupcja... Ile to przez te lata było wyrzekania, ile złości. Hołota pińcet wzięła i teraz na wczasy sobie jeździ! Miejsce na plaży zajmuje, w nadmorskich restauracjach rybkę konsumuje. Na samą myśl aż się paniusiom duszno robiło z tego powodu. Spazmów i globusa dostawały.

A teraz co? Teraz cichutko. Donald Tusk za strasznym Kaczorem dyktatorem powtórzył: Nie pińcet ma być, ale osiemset. I to natychmiast, najlepiej już na Dzień Dziecka.

Mimo wysiłków nie dało się hołoty zastraszyć ani zawstydzić. No to teraz trzeba się przymilać i zachcianki spełniać. Swoje mądrości schować i fikołki intelektualne robić. Zupełnie to nie po pańsku. Ale cóż... Paryż, jak wiadomo, wart jest mszy.

A Bruksela pińcet, a nawet osiemset.

DARIUSZ KUZIAK

Między świtem a zmierzchem

Ciekawie zapowiada się wernisaż fotografii Pawła Bączyka „Między świtem a zmierzchem".

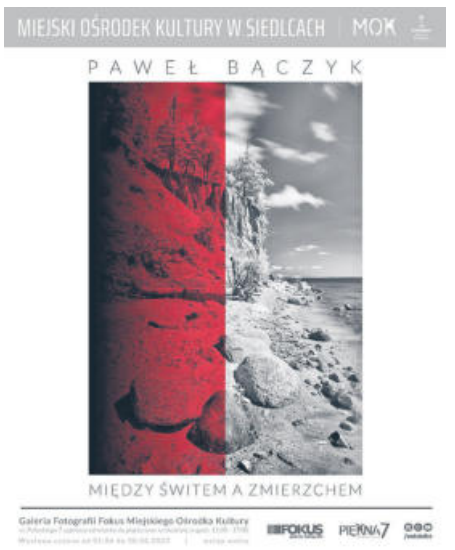

Paweł Bączyk jest związany z Grupą Twórczą Fotogram. Szczególnie upodobał sobie fotografię czarno-białą, najbardziej klasyczną i elegancką, a jednocześnie wyjątkowo trudną. Głównym środkiem przekazu jest w niej kształt i faktura. Żeby je dostrzec w otaczającym nas szalenie kolorowym świecie, trzeba – jak mówi – nie tylko widzieć, ale też myśleć w sposób biało-czarny. Wykorzystywana przez niego technika podczerwieni dodatkowo uwypukla strukturę i formę obiektów i sprawia, że zdjęcia wydają się trójwymiarowe, nabierają głębi, ożywają. Te fotografie skłaniają do zatrzymania się i obserwowania każdego detalu.

Otwarcie wystawy odbędzie się **1 czerwca o godz. 18**. w Galerii Fotografii Fokus, ul. Pułaskiego 7 Siedlce. **(ak)**

Lider Konfederacji w Łochowie

Poseł **Krzysztof Bosak**, jeden z liderów Konfederacji, odwiedził Łochów. Spotkanie z mieszkańcami odbyło się w ramach Ofensywy Konfederacji.

Na spotkanie z posłem Krzysztofem Bosakiem oraz **Krzysztofem Mulawą**, liderem Konfederacji w okręgu siedlecko-ostrołęckim, które w miniony wtorek (16 maja) odbyło się w sali konferencyjnej dworca PKP w Łochowie, przyszło ponad 70 osób. Wśród publiczności byli przedstawiciele lokalnych władz, m.in. burmistrz Łochowa **Robert Gołaszewski** oraz radna **Urszula Kalinowska**.

fot. arch.

Przedstawiciele Konfederacji odnieśli się do niedawnej propozycji prezesa PiS podwyższenia świadczenia 500+ do 800 zł, uznając ją za proinflacyjną i nieodpowiedzialną obietnicę wyborczą. Mówili też o problemie importu zboża i owoców miękkich z Ukrainy. Mieszkańcy dopytywali gości o pojęcie interesu narodowego w praktyce, sprawy gospodarcze, szkodliwość działań organizacji lewicowych i aspekty bezpieczeństwa. **(sej)**

Droga do wymarzonego zawodu

Rozstrzygnięto konkurs pn. „Moja droga do wymarzonego zawodu", zorganizowany przez Poradnię Psychologiczno-Pedagogiczną w Węgrowie. 11 maja w Starostwie wręczono nagrody laureatom.

Konkurs był skierowany do uczniów szkół podstawowych. Uczestnicy mieli przygotować krótką prezentację multimedialną lub nagrać film o swoim wymarzonym zawodzie. Komisja konkursowa obradowała pod przewodnictwem dyrektor poradni **Beaty Gashi**.

Komisja najwyżej oceniła pracę **Mai Urbankowskiej**, uczennicy klasy VIb Szkoły Podstawowej w Sadownem. Na drugim miejscu uplasował się **Filip Ilczuk** (klasowy kolega Mai), a na trzecim – **Lena Kasperowicz** z klasy VI Szkoły Podstawowej nr 1 w Węgrowie. Wyróżnienia otrzymały **Olga Zalewska** (SP nr 1 w Węgrowie) oraz **Oliwia Solka** (SP nr 2 w Węgrowie).

W uroczystości wręczenia nagród wzięli udział uczniowie i ich rodzice, starosta **Ewa Besztak**, przedstawiciele sponsorów konkursu: Mleczarni „Hochland" w Węgrowie – **Zuzanna Domańska** i **Dariusz Sadowski** oraz Powiatowego Urzędu Pracy w Węgrowie – dyrektor **Anna Wieczorek**. **(sej)**

Wiosenne inspiracje

Patronat „TS"

Z inicjatywy Specjalnego Ośrodka Szkolno-Wychowawczego w Stoku Lackim na scenie teatralnej Centrum Kultury i Sztuki odbył się IX Integracyjny Przegląd Twórczości Artystycznej „Wiosenne Inspiracje", pod honorowym patronatem starosty siedleckiego **Karola Tchórzewskiego**.

Podczas przeglądu swoje talenty zaprezentowali uczniowie: przedszkoli, szkół podstawowych, szkół specjalnych oraz uczestnicy warsztatów terapii zajęciowej. Artystów podziwiało szerokie grono widzów oraz zaproszonych gości. Podobnie jak w poprzednich latach, tegoroczny przegląd zakończył się dla wszystkich uczestników zwycięstwem. Wszystkie grupy otrzymały: pamiątkowe statuetki, dyplomy i upominki. **(ak)**

Więcej na www.tygodniksiedlecki.com

fot. Aga Król

Radni pytają o wydane pieniądze...

Kiedy koniec i ile to będzie kosztować?

Mieszkańcy Węgrowa są zaniepokojeni przedłużającą się rewitalizacją Parku Armii Krajowej. Pierwszy termin zakończenia inwestycji upłynął ponad pół roku temu, a końca prac jakoś nie widać.

Rodzą się różnego rodzaju domysły i pogłoski, krążące wśród mieszkańców. Jedna z nich mówi, że rewitalizacja parku oraz browaru i manufatkury będzie kosztowała znacznie więcej, niż zapisano w umowie z wykonawcami (padają kwoty rzędu 2-4 mln zł). O poniesione już koszty zapytał w interpelacji szef klubu radnych PiS **Maciej Robak**. Kontrolą inwestycji zajmowała się również komisja rewizyjna.

SZTANDAROWA INWESTYCJA

Rewitalizacja parku oraz zabytkowych browaru i manufaktury to sztandarowe inwestycje samorządu miejskiego, zaprojektowane jeszcze w poprzedniej kadencji. W tej kadencji projekt doczekał się dofinansowania: ze środków UE, budżetu państwa oraz samorządu województwa, które – acz nie bez oporów ze strony części radnych PiS (zwracali uwagę, że do zadania trzeba dołożyć więcej pieniędzy z budżetu niż wcześniej przewidywano) – zostało przyjęte. W tej sytuacji burmistrz **Paweł Marchela** mógł rozpisać dwa przetargi – jeden na browar i manufakturę, a drugi na rewitalizację parku.

W październiku 2021 r. burmistrz podpisał umowę na przebudowę browaru i manufaktury, które mają pełnić funkcje usługowo-gastronomiczne. Konsorcjum firm, które wygrało przetarg, zobowiązało się (za prawie 3,9 mln zł) wykonać inwestycję do 15 listopada 2022 r. Umowę na rewitalizację parku podpisano dopiero w lutym 2022 roku (wykonawcę wyłoniono dopiero w drugim przetargu). Firma z Bielska Podlaskiego podjęła się zadania za prawie 11 mln zł, również w terminie do 15 listopada 2022 r.

RADNY PYTA O PIENIĄDZE

Listopad minął, później zima, nastała wiosna, a końca prac jakoś nie widać. Wśród mieszkańców zaczęła krążyć informacja, że wykonawcy nie tylko zażądali wydłużenia terminu, ale też o wiele większych pieniędzy niż w umowie. W związku z tym podczas ostatniej sesji rady miejskiej szef klubu radnych PiS Maciej Robak złożył pisemną interpelację o przedstawienie szczegółowych kosztów – poniesionych i przewidywanych.

Z odpowiedzi, którą otrzymał, wynika, że przebudowa browaru i manufaktury będzie kosztowała ponad 4,2 mln zł (w tym prawie 840 tys. zł to dofinansowanie ze środków UE), natomiast inwestycja obejmująca park będzie kosztować ponad 11,2 mln zł (w tym ponad 3 mln zł ze środków unijnych, 830 tys. zł z budżetu państwa oraz 4 mln zł z samorządu województwa mazowieckiego). Całkowita wartość obu inwestycji (bez aneksów dotyczących waloryzacji i robót dodatkowych) to prawie 16,8 mln zł, a z aneksami – prawie 17,4 mln zł.

Zapytaliśmy radnego, czy jest zadowolony z odpowiedzi na interpelację. – Dostałem to, czego oczekiwałem. Myślę, że dodatkowe informacje uzyskam podczas kontroli komisji rewizyjnej – odpowiada Maciej Robak.

ANEKSÓW BYŁO KILKA

Posiedzenie komisji rewizyjnej, której przewodniczy radny Maciej Robak, odbyło się 18 maja. Radni otrzymali (do wglądu) kilka segregatorów dokumentów, związanych z inwestycjami oraz mogli liczyć na wyjaśnienia ze strony przedstawicieli magistratu.

– Dowiedzieliśmy się, że na przebudowę browaru i manufaktury podpisano 3 aneksy do umowy z wykonawcą i że ostateczny termin zakończenia inwestycji mija 20 maja. Jeśli chodzi o park, to były 4 aneksy, a zadanie powinno być zakończone 15 maja. Poinformowano nas też, że wykonawca złoży wniosek o kolejny aneks z przedłużeniem terminu, powołując się na warunki atmosferyczne – mówi Maciej Robak. Zaznacza, że z kontroli wynika, iż dotychczasowe aneksy zarówno z jednym, jak i drugim wykonawcą były podpisane zgodnie z prawem i wcześniej zawartą umową.

Co jest przyczyną wydłużenia terminu zakończenia zadania? Zdaniem Macieja Robaka przyczyn jest kilka, m.in. okres jesienno-zimowy, który nie sprzyjał prowadzeniu prac budowlanych. Może też być jeszcze inna przyczyna. – Zwróciliśmy uwagę na kwestię zatrudniania podwykonawców. O ile browar i manufaktura realizowano głównie siłami firmy, która wygrała przetarg, o tyle przy parku zgłoszono 22 podwykonawców. Mógł więc być problem z koordynacją prac poszczególnych ekip i stąd mogły wynikać opóźnienia – mówi Maciej Robak.

fot. sej

W minionym tygodniu prace w Parku AK jeszcze trwały.

Czy posiedzenie komisji rewizyjnej zakończyło się jakąś konkluzją? – Wniosków nie było, ale należy zrobić wszystko, żeby inwestycję zakończyć. Innego wyjścia nie ma, bo to za duże ryzyko dla miejskich finansów – odpowiada przewodniczący komisji.

DOBRE RZECZY RODZĄ SIĘ W BÓLACH

O ile browar i manufaktura są praktycznie ukończone, o tyle na prace rewitalizacyjne w parku – według szacunków fachowców – potrzeba jeszcze 2-4 tygodni. Największe opóźnienia są przy budowie skateparku. W ubiegłym tygodniu główny wykonawca złożył kolejny wniosek o wydłużenie terminu, ale tym razem spotkał się z odmową ze strony miasta. – Wczoraj (18 maja) wysłaliśmy do wykonawcy informację, że nie akceptujemy jego wniosku. Rozpoczynamy też naliczanie kar umownych – mówi burmistrz Paweł Marchela.

Ile pieniędzy trzeba dołożyć do inwestycji? Czy będą to miliony, czy jednak znacznie mniej? – Nie wiem, kto wymyślił te miliony. W ogólnym rozrachunku kwota waloryzacji będzie rzędu 200-300 tys. zł – odpowiada burmistrz.

Zapytany, kiedy odbędzie się otwarcie inwestycji i udostępnienie jej mieszkańcom, odpowiada: – Chciałbym, wspólnie z mieszkańcami, otworzyć bramę do parku w niedzielę 2 lipca.

Odnosząc się do przeciągających się terminów, dodaje: – Dobre rzeczy niekiedy rodzą się w bólach. To trzecia, po zalewie i Rynku Mariackim, inwestycja, która znacząco zmieni wygląd naszego miasta.

STANISŁAW JASTRZĘBSKI

M A T E R I A Ł I N F O R M A C Y J N Y

Bogactwo rozrywki w Orange

Wybierz pakiet ze światłowodem i oglądaj Netflix i Canal+ przez pierwsze 6 mies. w prezencie

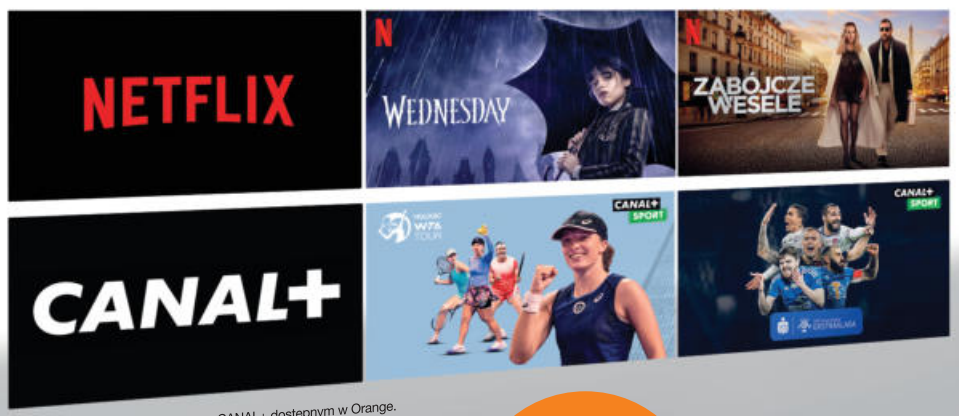

WTA TOUR i PKO BP Ekstraklasa w CANAL+ dostępnym w Orange.

Netflix w pakiecie Orange Love

Zapraszamy do salonów Orange w Siedlcach
ul. Kilińskiego 5
ul. Piłsudskiego 74 (Galeria Siedlce)

Orange dla ludzi

Netflix (plan Standard) i CANAL+ na pół roku w prezencie przy zawarciu dwóch umów: Orange Love Standard z Netflix i CANAL+ Prestige 4K, każda na 24 mies.

Pakiet Love Standard z Netflix przez 6 mies. za 99,99 zł/mies., od 7. mies. 162,99 zł/mies. (z rabatami). Od 25. mies. cena wzrasta o 10 zł/mies. Klient musi posiadać lub założyć konto w Netflix. CANAL+ za 0 zł przez pierwsze 6 mies., później 49,99 zł/mies. Opłaty za wypożyczenie modemu: 4,99 zł/mies. i dekodera: 5,99 zł/mies. Dopłata do internetu w budynkach o typie zabudowy jednorodzinnej: 20 zł/mies. Dopłata za internet dostarczany na sieci innego operatora: 4,99 zł/mies. Oferta nie łączy się z innymi rabatami i promocjami, szczegóły na orange.pl. Sieć nr 1 z największą liczbą klientów usług mobilnych i stacjonarnych.

sieć #1

orange™

eprasa.pl 21ec004dc0

Marcin Daniec, Hanka Bielicka, Ireneusz Krosny, Agnieszka Chylińska opowiadali nam o swoim dzieciństwie.

Wszyscy kiedyś byliśmy dziećmi

1 czerwca za pasem, a że czasem w nas, dorosłych, odzywa się dziecko, lubimy wracać do wspomnień z dzieciństwa.

Artysta kabaretowy **Marcin Daniec** do ósmej klasy szkoły podstawowej był gigantem. – Paseczek, paseczek i jeszcze raz paseczek na świadectwie – wspomina. W szkole średniej trochę się zepsuł. Ale to dlatego, że zaczął zdradzać szkołę z futbolem i kabaretem. Właściwie już od najmłodszych lat robił coś na scenie.

MARCINEK, NIE ZA DŁUGO Z JEDNĄ PANIĄ

– Moja pierwsza rola (w przedszkolu) była upokarzająca, ponieważ musiałem grać grzyba. Na szczęście borowika. Ale to małe pocieszenie, bo miałem rolę niemą – opowiadał Marcin Daniec. – A obok Robert całował Ewę, grając księcia. A Ewa to była moja wielka miłość, którą dwa razy całowałem pod stołem pod pretekstem, że będziemy bawili się w klocki. Potem, tuż przed maturą, przygotowywałem specjalny kabaret, dzięki czemu zapunktowałem u profesorów. Przetańczyłem pół studniówki z panią od matematyki. Pamiętam, jak dyrektor upominała: „Marcinek, nie za blisko i nie tak długo z jedną profesor".

Marcin Daniec w szkole uchodził za mistrza w zagadywaniu nauczycieli. Tematem wiodącym był zazwyczaj mecz reprezentacji Polski.

– Jest dzwonek, siedzimy w klasie. Zapowiada się na klasówkę. Oczywiście koledzy mnie podpuszczają, a ja chcę być w swoim żywiole. „Panie profesorze, oglądał pan wczoraj mecz?", pytałem. On na to: „Proszę cię, Daniec, uspokój się". „Ale panie profesorze...", kontynuowałem, „Lubański zmarnował akcję na początku meczu". I profesor pomału się wciągał: „No wiesz, myślę, że rzeczywiście w 7. minucie...". I jak już połknął haczyk, opis pierwszej połowy meczu kończyliśmy tuż przed dzwonkiem. „I znów mnie, Daniec, załatwiłeś", mówił.

Marcin Daniec

PYSKATA HANKA

Podobny, jeśli nie większy, temperament miała legenda polskiego kabaretu **Hanka Bielicka**. – Założę się, że w szkole była Pani pyskata – zapytałem gwiazdę. – I to jeszcze jak – odpowiedziała. – Nie potrafiłam usiedzieć cicho, z każdym musiałam porozmawiać. Pamiętam, co wychowawczyni mówiła mojej mamie: „Ona jest tak żywym dzieckiem, że zanim jej koleżanki nabiorą powietrza w usta, Hanusia już za nie odpowiada". Każdemu podpowiadałam, często źle, ale podpowiadałam. Nie mogłam się powstrzymać, żeby czegoś nie powiedzieć.

Z jakich przedmiotów była orłem? Miała dobre stopnie z przedmiotów humanistycznych, a z matematyki czy fizyki prawie same dwóje. – To jak zdawała Pani do następnej klasy? – zapytałem Hankę Bielicką. – Świetnie ściągałam, więc zdawałam.

A jaki był w szkole mim **Ireneusz Krosny**? I czy robił nauczycielom psikusy? Pantomimy zaczął się uczyć bardzo wcześnie, bo w wieku czternastu lat. – Zdarzało się trenować techniki mimiczne na lekcjach? – zapytałem.

– Zdarzało... Im bardziej poznawałem technikę pantomimy i sztuki stwarzania iluzji, w tym większym stopniu mogłem bawić się z nauczycielami. Na przykład udawałem, że trzymam coś w ręku i że się tym bawię, podczas gdy oczywiście nic w tym ręku nie miałem.

A w jaki sposób wyznawał miłość żonie? Wypowiadał magiczne słowo: „kocham" czy miał to „wypisane" na twarzy? – Oczywiście musiałem wyznać...

Agnieszka Chylińska

FANKA „WŚCIEKŁYCH GACI"

W 2002 r. w jednym z kolorowych magazynów popkulturalnych **Agnieszka Chylińska** opowiadała o ulubionej kreskówce: „Totalnie szczam po gaciach z powodu psa, który nazywa się Gromit". Jakiś czas później przeprowadzałem wywiad z artystką i nie omieszkałem o to zapytać.

– O Jezu, Gromit! – wybuchnęła z dziką radością. – To jest moja największa miłość. Jestem ogromną fanką bajek, kreskówek. Pełny odjazd! To jest to dziecko, które się we mnie odzywa. Na pewno słyszałeś o „Wściekłych gaciach", o „Strzyżeniu owiec". To są takie krótkie filmy. Ich bohaterem jest Wallace. Facecik ma zakład, w którym myje okna, i ma psa Gromita. Tego się nie da opisać – opowiadała.

Agnieszka pokazywała breloczki z Gromitem, koszulki z Gromitem. Wszystkim w zespole pokupowała takie T-shirty w Londynie (to angielska bajka). Jej pobyt w tym mieście był tylko pretekstem, żeby nabyć te wszystkie rzeczy. Miała budzik z Gromitem, wszystkie kasety video, DVD. Była stałą bywalczynią strony internetowej poświęconej tej kreskówce, należy też do oficjalnego fanklubu. – Uwielbiam Gromita i polecam go, bo to jest pozytywna, pouczająca bajka, perełka w dobie beznadziejnych kreskówek, w których wszyscy się zabijają – zachwycała się Agnieszka Chylińska.

A jacy my byliśmy w dzieciństwie? 1 czerwca warto to sobie przypomnieć.

TOMASZ MARKIEWICZ

Mieszkaniec Węgrowa uhonorowany

Odznaczenie od Prezydenta RP

Mieszkaniec Węgrowa Marek Królak, decyzją Prezydenta RP Andrzeja Dudy, został uhonorowany Krzyżem Kawalerskim Orderu Odrodzenia Polski. Z wnioskiem o odznaczenie węgrowianina wystąpił Instytut Pamięci Narodowej.

Wręczenie odznaczeń odbyło się 12 maja w Mazowieckim Urzędzie Wojewódzkim w Warszawie. W imieniu Prezydenta RP medale wręczał wicewojewoda mazowiecki **Artur Standowicz**. – Są wśród państwa osoby, które przez dziesiątki lat wykonywały sumiennie swoje obowiązki, realizując się zawodowo i w różnych dziedzinach. Osoby, które pracowały na rzecz kultury, dziennikarstwa, w administracji rządowej, samorządowej, które starają się upamiętniać nasz dorobek historyczny, kulturowy, opiekują się miejscami pamięci. Wszystkich łączy to, że przez lata sumiennie pracowali na rzecz naszej ojczyzny. To piękne, prospołeczne i propatriotyczne postawy. Za to wszystko serdecznie dziękuję – powiedział wicewojewoda Artur Standowicz, zwracając się do wyróżnionych osób.

Wicewojewoda wręczył 23 odznaczenia państwowe. Najwyższe – Krzyż Kawalerski Orderu Odrodzenia Polski – które jest jednym z najważniejszych i najbardziej prestiżowych odznaczeń cywilnych w Polsce (w hierarchii odznaczeń zajmuje drugą pozycję, tuż za Orderem Orła Białego), otrzymał Marek Królak.

Oprócz odznaczenia Marek Królak otrzymał również list skierowany imiennie do niego przez wojewodę mazowieckiego **Tobiasza Bocheńskiego**. Wojewoda podkreślił, że order jest uhonorowaniem Marka Królaka za niezłomne zaangażowanie w działalność antykomunistyczną. – Powodem dla wielkiego uznania jest pana aktywność w niezależnych związkach zawodowych, kontynuowana pomimo represji ze strony władz państwowych. Uczestnicząc w pracach Komitetu Strajkowego w Szczecińskich Zakładach Przemysłu Metalowego i współtworząc NSZZ Rolników Indywidualnych „Solidarność", a także kolportując wydawnictwa drugiego obiegu, zaopatrując bliskich osób internowanych w żywność z rodzinnego gospodarstwa i organizując pomoc finansową dla więźniów politycznych, dał pan liczne dowody odwagi, poświęcenia i determinacji. Pana nieugięta postawa w walce o demokrację w naszym kraju stanowi wzór patriotyzmu dla współczesnych pokoleń – napisał wojewoda mazowiecki.

fot. Eliza Maciopa

Marek Królak otrzymał Krzyż Kawalerski Orderu Odrodzenia Polski

To, o czym w liście napisał wojewoda, odnosi się tylko do działalności odznaczonego w czasie PRL. Po 1989 rok Marek Królak nie zaprzestał działać. W 1990 roku, gdy utworzono samorządy, został wybrany na radnego pierwszej kadencji Rady Miejskiej w Węgrowie. Pracował w Zespole Szkół Zawodowych w Węgrowie jako nauczyciel ogrodnictwa, a później jako ogrodnik miejski w węgrowskim Urzędzie Miejskim. Prywatnie zajmował się rzeźbą. Od kilku lat jest na emeryturze i pomaga w prowadzeniu gospodarstwa agroturystycznego „Eurostruś" w Borzychach w gminie Liw.

STANISŁAW JASTRZĘBSKI

Polskie Termopile w Senacie

fot. fanpage Senatu RP.

10 maja w Senacie RP została otwarta wystawa „Polskie Termopile – Powstanie Styczniowe na terenie Węgrowa i powiatu węgrowskiego". Znacząca część ekspozycji jest poświęcona słynnej bitwie pod Węgrowem (3 lutego 1863 roku).

– To o tej potyczce francuski poeta August Barbier napisał wiersz »Polskie Termopile« i ta dumna nazwa się przyjęła. Był to pełen poświęcenia zryw niepodległościowy, w którym obywatele przepełnieni miłością do ojczyzny gotowi byli oddać za nią życie – powiedział marszałek Senatu prof. **Tomasz Grodzki**.

Wystawa, którą przygotował historyk **Roman Postek** ze Stowarzyszenia Klasztor Węgrów – Centrum Dialogu Kultur w Węgrowie, została zaprezentowana w Senacie z inicjatywy senator **Marii Koc**. Pani senator zaznaczyła podczas otwarcia ekspozycji, że jest ona hołdem złożonym bohaterom powstania styczniowego, tym znanym z imienia i nazwiska oraz tym nieznanym.

Na otwarcie wystawy w Senacie przybyła liczna reprezentacja Węgrowa i powiatu węgrowskiego, w której znaleźli się m.in.: burmistrz Węgrowa **Paweł Marchela** i przewodnicząca rady miejskiej **Beata Gashi**, starosta **Ewa Besztak** i wicestarosta **Marek Renik**, poseł **Maciej Górski**, prezes Stowarzyszenia Klasztor – Węgrów Centrum Dialogu Kultur ks. kan. **Romuald Kosk**, wójtowie gmin Sadowne i Stoczek – **Waldemar Cyran** i **Zbigniew Kłusek**, komendant powiatowy policji insp. **Zbigniew Zięcina**, komendant powiatowy straży pożarnej mł. bryg. **Mateusz Bieniak** oraz młodzież z węgrowskich szkół. (**sej**)

prasa.pl 21ec004dc0

Łochowski wernisaż był pełen wzruszeń.

Bo sztuka łączy

Klaudiusz stał obok obrazu bez ruchu, z rękami opuszczonymi wzdłuż ciała, i wydawało się, że nie rozumie tego, co dzieje się na sali. Na jego twarzy, charakterystycznej dla osób z trisomią 21. chromosomu (zespół Downa), nie drgnął żaden mięsień.

Patrzył przed siebie, jakby był odizolowany od gwaru i rosnących emocji na sali. Jego obraz licytowano jako ostatni. Dotychczas najwyższe przebicie przy sprzedaży innych prac zatrzymało się w okolicach 4 tys. zł, i to w przypadku profesjonalnej malarki. Ale przy obrazie Klaudiusza rozgrywało się istne szaleństwo.

– Sześć tysięcy złotych... siedem... osiem... – kuratorka wystawy **Monika Wojciechowska** ledwo nadążała rejestrować zaciętą walkę.

Pracę „Jeździec" sprzedano ostatecznie za 10 tys. zł! Gdy na sali rozległy się gromkie brawa, Klaudiusz zapłakał. Drobny, wymęczony ostatnią tragedią (zmarła mama, którą się opiekował mimo swej niepełnosprawności), łkał bezgłośnie, nadal wyprostowany jak żołnierz na warcie. Ale gdy podszedł do niego **Władysław Grochowski**, niepełnosprawny artysta przytulił się jak dziecko, z twarzą mokrą od łez. W tym momencie zaczęli płakać wszyscy.

Te wzruszające chwile wydarzyły się podczas wernisażu wystawy „Łączy nas sztuka". Wieńczyła ona niezwykły projekt, w którym połączono w artystyczne duety uznanych artystów profesjonalnych i artystów nieprofesjonalnych, przedstawicieli sztuki naiwnej. „Zderzenie tych artystycznych światów pokazuje, że nie są one aż tak bardzo oddalone od siebie i że mogą prowadzić dialog. Każda ze stron w tym dyskursie zyskuje nową jakość i uczy odbiorców większej wrażliwości, otwartości na drugiego człowieka" – czytamy w podsumowaniu projektu.

W artystycznych duetach zobaczyliśmy: profesora **Stanisława Baja** (w duecie z **Damianem Czerwińskim**), prof. **Andrzeja Fogtta** (z **Klaudiuszem Grabisną**), **Lenę Grochowską** (z **Karoliną Bakierą**), **Michała Żyszkiewicza** (z **Kamilem Biernackim**), **Magdalenę Szilke** (z **Łukaszem Apackim**), **Olę Szerstobitow** (z **Dorotą Filipiuk**).

– Sztuka nie rodzi się tylko w pięknych budynkach muzealnych czy akademiach. Rodzi się niezależnie od wszelkich instytucji i przyjętych schematów – podkreśla prof. **Andrzej Fogtt**. – Sztuka rodzi się z potrzeby duszy i serca, jest naturalną radością i umiejętnością. Jej wyraz nie zależy od wykształcenia czy określonego miejsca.

Prof. Fogtt przypomniał, że historycy sztuki zaproponowali wiele określeń dla zdefiniowania niektórych artystów. – Artyści chorzy psychicznie, prymitywiści, malarze naiwni, malarze autystyczni – wylicza. – Ale wymienię kilka nazwisk, wobec których te określenia zostały użyte: Maria Prymaczenko, Teofil Ociepka, Nikifor Krynicki, Michał Anioł (autyzm), Leonardo da Vinci (autyzm), Vincent van Gogh, Edward Munch (chory psychicznie), Francesco Goya (chory psychicznie). I z pewnością te osoby nie wywołały wojen czy pogromów. Te katastrofalne zjawiska wywołały osoby podobno normalne, przy udziale ludzi podobno normalnych...

Festiwal Artystyczny Arche „Łączy nas sztuka" organizują Fundacja Leny Grochowskiej i Stowarzyszenie Wspólnota Arche. Dochód z aukcji jest przeznaczony na budowę ekofarmy. To unikatowy projekt, którego zwieńczeniem będą mieszkania chronione dla ludzi z niepełnosprawnościami. Ekofarma ma dać zatrudnienie kolejnym takim osobom. Przypomnijmy, że Fundacja Leny Grochowskiej stworzyła już kilka tego typu zakładów pracy (pracownie ceramiczne czy kawiarnie – w tym siedlecka Cafe Fryderyk).

Po rekordowej licytacji Klaudiusz Grabisna rozpłakał się i przytulił się do Władysława Grochowskiego.

Śmiało można powiedzieć, że Fundacja Leny Grochowskiej ma chyba największe osiągnięcia w kraju jeśli chodzi o pomoc, uczenie samodzielności czy danie możliwości zarobkowania osobom z niepełnosprawnością intelektualną. Wyróżnią ją także niezwykła wręcz atmosfera pracy – pełna życzliwości i wsparcia. Cieszy, że fundacja otwiera kolejne swoje oddziały w kraju.

Wernisaż w Pałacu w Łochowie miał też edukacyjną odsłonę. Aukcję poprzedziła rozmowa o inwestowaniu w sztukę i o pasji kolekcjonerstwa. Lata pandemii okazały się bardzo dobre dla sztuki, bo to na ten rynek zaczęły odpływać pieniądze (obrazy Stanisława Baja osiągnęły ceny liczone w setkach tysięcy złotych). Władysław Grochowski i Andrzej Fogtt przytaczali ciekawe historie i anegdoty związane z odkrywaniem artystów. Ci, którzy kiedyś wspierali Nikifora, kupując na ulicy jego obrazy, dziś mają w domu majątek.

Czy o Klaudiuszu Grabisnie jeszcze usłyszymy? Jestem przekonana, że jego talent i widzenie świata odcisną ślad w artystycznym świecie. Sztuka to uniwersalny język, który opisuje nasze światy. Zobaczyliśmy to w Łochowie. Po takim spotkaniu każdy może wyjść wzbogacony o nowe doznania, wrażliwszy, bardziej otwarty na ludzi. Nie przegapcie takich chwil!

MARIOLA ZACZYŃSKA

Nowe, wielofunkcyjne boisko sportowe w Dziewulach

O marzenia trzeba walczyć

To był ważny dzień dla uczniów Szkoły Podstawowej im. Kardynała Stefana Wyszyńskiego w Dziewulach w gminie Zbuczyn. W piątek 12 maja otwarto tu nowoczesne, wielofunkcyjne boisko sportowe.

W uroczystości wzięła udział cała społeczność szkoły z dyrektorem **Andrzejem Wróblem** i przewodniczącą rady rodziców **Anną Rybak**. Przyjechali też goście m.in.: członek zarządu województwa mazowieckiego **Janina Ewa Orzełowska**, dyrektor siedleckiej delegatury Kuratorium Oświaty **Adam Skup**, dyrektor delegatury Urzędu Marszałkowskiego **Dariusz Stopa**, wójt gminy Zbuczyn **Hubert Pasiak** oraz mieszkańcy Dziewul i okolicznych wiosek.

Po wprowadzeniu sztandaru szkoły i odśpiewaniu hymnu państwowego prowadząca uroczystość **Beata Wysokińska** odczytała listę osób, które miały przecinać wstęgę. Gdy już wszyscy się stawili, o mikrofon poprosiła **Janina Ewa Orzełowska**. – Panie dyrektorze, przepraszam, ale chciałabym tu trochę zamieszać – stwierdziła. – Proponuję, żeby zamiast dorosłych wstęgę przecinały dzieci. Poprosimy tu przedstawicieli uczniów i przedszkolaków, a my staniemy z tyłu i będziemy klaskać. Bo to jest wasze boisko i wy będziecie z niego korzystać.

Na tę propozycję wszyscy przystali z radością. Po przecięciu wstęgi, boisko poświęcił proboszcz parafii Dziewule ks. **Zygmunt Pena**.

Potem, już w sali gimnastycznej, dyrektor Andrzej Wróbel przypomniał m.in., że poprzednie boisko wybudowano w 2008 r. na podbudowie z tłucznia kolejowego, na którym wylano asfalt. Korzystanie z tego obiektu nie było bezpieczne, zaczęto starania o zmianę nawierzchni. Szansa się pojawiła, gdy samorząd województwa uruchomił program „Mazowsze dla sportu". Z programu pozyskano 300 tys. zł, do których 100 tys. zł dołożyła gmina Zbuczyn. I powstało boisko o wymiarach 30 na 40,5 metra z bezpieczną poliuretanową nawierzchnią, na którym można grać w piłkę ręczną, koszykówkę, siatkówkę, tenisa ziemnego i badmintona. Zakupiono też bramki, kosze do koszykówki i słupki do siatkówki wraz z siatką. – Nasze marzenia się spełniły – stwierdził Andrzej Wróbel.

– Trzeba mieć marzenia. Jak się ma marzenia, to trzeba o nie walczyć. A jak się o nie walczy, to one się spełniają. To otwarte dzisiaj boisko jest tego przykładem – powiedziała Janina Ewa Orzełowska. I dodała: – Tak stojąc na tym boisku, śmieliśmy się, że tylko basen do wybudowania pozostał, bo wszystko inne chyba już macie.

Inwestycji gratulował dyrektor delegatury Kuratorium Adam Skup. Jednak jako przedstawiciel administracji rządowej nie omieszkał wspomnieć o wsparciu dla szkoły z rządowych programów. – Macie piękne boisko i halę sportową, ale też drukarki 3D z programu „Laboratoria przyszłości" – podkreślił.

Za pieniądze na budowę boiska dziękował też wójt Hubert Pasiak. – Dzięki tej inwestycji dzieci nie będą już zdzierać kolan na asfalcie – stwierdził. Zachęcał również dorosłych mieszkańców Dziewul, żeby korzystali z boiska.

Społeczność szkoły dziękowała nie tylko dobrym słowem. Janina Ewa Orzełowska otrzymała obraz pt. „Żywioły", namalowany przez nauczycielkę szkoły Agnieszkę Wiśniewską, sękacza oraz kwiaty. Sękacza i kwiaty wręczono również wójtowi Hubertowi Pasiakowi.

Tekst i zdjęcie
STANISŁAW JASTRZĘBSKI

eprasa.pl 21ec004b0

Wędkarstwo uczy pokory

Część ekipy jedzie busem, a pozostali własnym transportem. Zdecydowana większość nie była jednak jeszcze w tym miejscu. Słyszeli tylko, że zbiornik „Sycyna" w pobliżu Białej Podlaskiej jest doskonałym łowiskiem. Wkrótce te wieści się potwierdzą. Zweryfikują je uczestnicy zawodów spławikowych Koła PZW nr 4 „Mostostal". Do rywalizacji stanie ponad 20 zawodników.

– O, jest jednak Andrzej! – rozchodzi się natychmiast wiadomość znad wody.

Dla większości wędkarzy nie jest to wcale dobra informacja. Bo choć Andrzeja wszyscy doskonale znają i lubią, to ma on jedną, w tym wypadku dość zasadniczą, wadę: Jest po prostu bardzo dobrym wędkarzem. To już nie amator, ale prawdziwy zawodowiec, który na wielu innych zawodach nie dawał szans kolegom. Tym razem wszystko potoczy się jednak zupełnie nieoczekiwanie...

Dobra renoma zbiornika potwierdza się jeszcze przed rozpoczęciem wędkowania. Na gładkiej tafli wody harcują całe stada pstrągów. Takich od 1 do 2 kilogramów! Ten widok tylko zaostrza wędkarskie apetyty. Wszyscy montują wędki i przebierają nogami z niecierpliwości. Dzień jest piękny, zbiornik piękny, życie jest piękne...

– Tu są karpie po 10 kilogramów! – podkręcają atmosferę ci, którzy tu już wędkowali. – A szczupaki też nie wiele mniejsze.

Losowanie stanowisk. W pierwszej turze połowa zawodników wędkuje po jednej stronie zbiornika, przez 2,5 godziny. Potem ryby się waży i odbywa się kolejne losowanie stanowisk, na kolejną, 2,5-godzinną turę. Jednocześnie ci, którzy wędkowali po jednej stronie zbiornika, w drugiej turze wędkują po jego drugiej stronie. Żeby było jak najbardziej sprawiedliwie.

Prezes koła, **Krzysiek Skwierczyński** woła wreszcie: – Wolno łowić!

Nikomu nie trzeba tego dwa razy powtarzać. Wędki zarzucone. I o dziwo, jakby wszyscy się wcześniej umówili – wędkują bardzo blisko brzegu, dosłownie 2-4 metry. Piotrek, jako jeden z nielicznych, stosuje jednak indywidualną taktykę. Łowi znacznie dalej, na kilkunastu metrach. I dosłownie po paru minutach przynosi to efekty. W podbieraku Piotrka ląduje piękny karp królewski. Okaże się, że ryba waży 5,45 kg. Mija dosłownie chwila, kiedy Piotrek zacina kolejną piękną rybę. To na pewno także karp, może większy od poprzedniego, bo „hamulec" w kołowrotku gra cały czas. Ryba „odjeżdża" na kilkanaście metrów. I kiedy po paru minutach jest już blisko brzegu, zrywa się.

Piotr z karpiem 5,45 kg

Na naszym brzegu co chwila ktoś holuje karpia, choć już nie takich rozmiarów. A do tego inne ryby, głównie grube płocie, liny, karasie srebrzyste. Po drugiej stronie zbiornika brań jest mniej, ale za to dominują tak piękne pstrągi, które po zgłoszeniu do sędziego zawodów lądują z powrotem w wodzie.

Ale co ja tu będę o konkurencji, kiedy sam co chwila holuję jakąś rybę. Dosłownie co parę minut. I to wszelkich gatunków. Mam: karpie, płocie liny, leszcze, jazie, okonie i karasie srebrzyste. Nawet „na oko" widzę, że zdecydowanie prowadzę. A tu kolejny karp, piękny jaź, taki pod 2 kilogramy. W siatce zatopionej w wodzie zaczyna już brakować miejsca. No nie, jestem naprawdę dobrym wędkarzem. Zresztą po co się hamować? Jestem superwędkarzem, najlepszym. Nie daje konkurencji nawet najmniejszych szans!

I kiedy tak się rozpływam w zachwytach nad swoimi umiejętnościami, słyszę specyficzny trzask łamanej wędki. To pęka wyczynowa „laska" Andrzeja, którą wcześniej pechowo uszkodził. Pewnie, że to nieładnie, ale wiem już, że w rywalizacji przestaje się liczyć najgroźniejszy konkurent.

Pora na ważenie ryb

Chwila pełni chwały nadchodzi w momencie ważenia ryb złowionych w pierwszej turze. Z tryumfem wyciągam z wody siatkę. Ryb jest tyle, że trzeba je ważyć na dwa razy. Złowiłem blisko 14 kilogramów ryb w ciągu 2,5 godziny. To około dwa razy więcej niż najwięksi konkurenci. No, to wygrałem – myślę w duchu, choć to dopiero połowa zawodów.

W drugiej turze losuję stanowisko na zakręcie zbiornika. Ale co to dla mnie! Zaraz złowię parę pstrągów i wygraną mam w kieszeni. Po minucie holuję pstrąga który spina się przy samym brzegu. I dzieje się coś niemożliwego. Do końca zawodów nie tylko nie łowię żadnej ryby, ale nie mam nawet jednego brania. W tej turze jestem... ostatni. W sumie, choć w obu turach łącznie, złowiłem najwięcej ryb, zająłem jedno z ostatnich miejsc. Taki mistrz! Wędkarstwo naprawdę potrafi nauczyć pokory.

W spławikowych mistrzostwach koła miejsca, licząc od pierwszego, zajmują w kolejności: **Janusz Laskowski, Edward Pucyk, Grzegorz Chmielewski, Jerzy Malisak, Piotr Juśkiewicz** i **Sławomir Ługowski**. Poza tym karp Piotrka trafia do rywalizacji o „rybę sezonu".

Mnie w tej statystyce nie ma, ale może będę apelował... No bo jak to, złowiłem najwięcej ryb i zająłem miejsce w końcówce? Ale to właśnie kwintesencja wędkarstwa. Mistrz łamie wędkę, pewniak po I turze ponosi sromotną porażkę, a wygrywa ten, który się nie puszył i wytrwale łowił do ostatniej sekundy zawodów.

Tekst i zdjęcia:
ZBIGNIEW JUŚKIEWICZ

Wędkarze z „Mostostalu" nie tylko łowią, ale też...

Sprzątają łowiska

Sprzątają Wędkarze z Koła PZW nr 4 przy siedleckim „Mostostalu" znani są nie tylko z sukcesów wędkarskich, ale także ze społecznego zaangażowania w utrzymanie należytej czystości nad: rzekami, jeziorami czy zbiornikami retencyjnymi. Udowodnili to po raz kolejny w czasie niedawnej akcji wiosennego sprzątania Bugu.

– Tym razem wybraliśmy się nad Bug w rejonie wsi Chutkowice w gminie Drohiczyn – mówi **Krzysztof Skwierczyński**. – W akcji uczestniczyło 12 członków naszego koła. Na około 2-kilometrowym odcinku rzeki zebraliśmy 300 kilogramów najróżniejszych śmieci. Wszystkie zostały posortowane i spakowane w kilkadziesiąt worków. Zapewne przyjemniej będzie wracać na wędkowanie w miejsca, gdzie jest czysto. Na zakończenie były oczywiście pogawędki o taaakich rybach, przy ognisku i pieczonej kiełbasce.

W zorganizowaniu akcji, i zagospodarowaniu zebranych śmieci, pomogli Urząd Miasta Drohiczyn oraz sołtys Chutkowic **Andrzej Mańko**. (**ZJ**)

fot. arch.

Najlepsi policyjni ratownicy

Asp. szt. **Paweł Olkowicz** i asp. **Kamil Kowalski** z KPP w Garwolinie wygrali eliminacje na szczeblu wojewódzkim do VIII Ogólnopolskich Zawodów Ratowników Policyjnych z Kwalifikowanej Pierwszej Pomocy. Policjanci będą reprezentować mazowiecki garnizon na zawodach ogólnopolskich, które w czerwcu odbędą się w Szkole Policji w Słupsku.

– W tegorocznych zawodach uczestnicy musieli się zmagać z sytuacją, w której trzeba było wykazać się nie tylko umiejętnościami z zakresu udzielania pierwszej pomocy, ale też trafnością w podejmowaniu decyzji, refleksem, profesjonalizmem i współdziałaniem z partnerem. Scenka odbywała się w warunkach zbliżonych do realnych. To wszystko sprawiało, że uczestnicy konkursu mogli poczuć się jak na prawdziwej interwencji – mówi podkom. **Tomasz Łabys** z wydział kadr i szkolenia komendy wojewódzkiej policji.

fot. Rafał Jeżak

Tuż za zwycięską drużyną z Garwolina uplasowała się reprezentacja KMP w Siedlcach, w składzie: sierż. **Michał Kaczorowski** i sierż. **Paweł Sobieszuk**. Trzecie miejsce zajęła drużyna z KPP w Żyrardowie (st. sierż. **Damian Stegienko** i st. sierż. **Marcin Komorek**).

W wojewódzkich eliminacjach wzięło udział 28 reprezentacji komend miejskich i powiatowych z garnizonu mazowieckiego. (**ak**)

Ale był zaskoczony! A tyle się ukrywał...

Był poszukiwany przez Sąd Rejonowy w Garwolinie i wydano za nim dwa listy gończe w sądach w Rudzie Śląskiej i Białymstoku.

– 29-latek nie spodziewał się tej wizyty. 16 maja rano do drzwi jednego z mieszkań w gminie Żelechów zapukali garwolińscy kryminalni. Dzięki żmudnym ustaleniom policjanci nie mieli wątpliwości, że właśnie tego dnia mogą tu zastać poszukiwanego mężczyznę – informuje podkom. **Małgorzata Pychner** z garwolińskiej policji.

Mieszkaniec pow. garwolińskiego ukrywał się i często zmieniał miejsca swojego pobytu. Był poszukiwany za oszustwa. Poranną wizytą funkcjonariuszy był zupełnie zaskoczony. Trafił do zakładu karnego, gdzie odbędzie wszystkie zasądzone kary pozbawienia wolności w wymiarze: 1 roku, pół roku, 2 miesięcy i 75 dni. (**ak**)

prasa.pl 21ec004dc0

Syberia odzyskana!

Tajemnicze lochy, urokliwe tarasy, błękitna wieżyczka i eleganckie salony (te dopiero nabiorą charakteru, bo są jeszcze puste)... Letni pałacyk w Korczewie, zwany Syberią, zyskuje drugie życie!

Co takiego jest w Korczewie, że kochają go wszyscy? Dobra energia? Niezaprzeczalne piękno? Duchy przodków i historia? Wielkie serca właścicieli dóbr korczewskich? Pewnie wszystkiego po trochu, choć niektórzy dorzucą do tego także... magię. Bo to miejsce ma w sobie magię. Czuje się ją sercem i duszą. Dla miłośników Korczewa mamy dobrą wiadomość: odrestaurowano część Syberii. Jest już udostępniona turystom i artystom (wspaniała przestrzeń wystawiennicza!).

Na uwagę zasługują tajemnicze lochy w pałacyku. Są imponujące! O ich odzyskanie stoczono wręcz bój. Wystarczy powiedzieć, że część z nich była zasypana... popiołem. Ot, za czasów PRL, gdy użytkowano pałacyk na gminne cele, pracownikom nie chciało się wynosić popiołu z pieca ogrzewającego pomieszczenia. Zrobiono dziurę w podłodze i tam, do „piwnicy", wysypywano spopielone śmieci. Uzbierała się z tego warstwa na wysokość dorosłego człowieka. Przez ostatnie miesiące wywożono popiół pełnymi przyczepami.

Beata Ostrowska-Harris, Iwona Harris i Sławomir Wasilczuk

Tajemnicze lochy w pałacyku

Właściciele korczewskiego pałacu nie kryją radości, bo po dramatycznym pożarze remont Syberii jest optymistycznym i dobrym akcentem. Jak się okazuje, w tym roku można liczyć na odbudowę spalonego pałacowego dachu. Wtedy zimą będzie można przystąpić do prac wewnętrznych. Być może w przyszłym roku turystom zostanie udostępniona część parteru. Ale do tego czasu miłe chwile będzie można spędzić w odrestaurowanej Syberii. Pałacyk będzie w dalszym ciągu remontowany, ale już widać, jaka to perełka. Są urokliwe tarasy, wieżyczka, jasne i przestronne pomieszczenia.

Syberia przetrwała okres komunizmu w dobrym stanie, jednak w 1993 roku dużą część budynku uszkodził pożar. Budynek zabezpieczono, ale jego remont odkładano, gdyż wszystkie pieniądze szły na odbudowę pałacu. Jednak w 2021 roku, dzięki funduszom europejskim, można było zająć się także Syberią. Dofinansowanie ze środków województwa mazowieckiego wyniosło około miliona złotych, przy wkładzie własnym właścicieli około 650 tysięcy złotych. Efekty już możemy podziwiać.

Na uroczystym otwarciu Syberii nie zabrakło hrabiny **Beaty Ostrowskiej-Harris** i jej rodziny (synów i wnuka). Radości nie krył także wójt gminy Korczew **Sławomir Wasilczuk**, który doskonale czuje to miejsce i widać, że także je kocha, jak większość fanów Korczewa.

Pierwsza wizyta w Syberii po remoncie pokazuje, jak ogromny potencjał tkwi w tym miejscu. Ci, którzy kochają spokój, piękno, naturę, doskonale się odnajdą w urokliwym parku otaczającym pałacyk. A gdy będzie jeszcze możliwość wypicia kawy w tak magicznym otoczeniu... do szczęścia już niewiele będzie potrzeba.

Tekst i zdjęcia
MARIOLA ZACZYŃSKA

Wszystko, co napisano o Treblince

„Bibliografia Miejsca Pamięci Treblinka" to najnowsza publikacja Muzeum Treblinka. Promocja bibliografii, przygotowanej przez **Andrzeja Prządkę** odbyła się w poniedziałek 8 maja w siedleckiej bibliotece.

Autora bibliografii, starszego kustosza w Miejskiej Bibliotece Publicznej w Siedlcach, przedstawiła jego koleżanka z biblioteki **Ewa Górzyńska**. Przypomniała, że oprócz 20 bibliografii Siedlec i powiatu siedleckiego w dorobku Andrzeja Prządki znajduje się m.in. pozycja „Od zniewolonej do Niepodległej: Ziemia Siedlecka w latach 1794-1918 w ujęciu bibliograficznym". Jest on również autorem książki o patronie Siedlec – świętym Stanisławie oraz współredaktorem wydanej przez siedlecką bibliotekę książki Antoniego Wintera „Siedlce 1918-1939". – Andrzej Prządka jest cenionym autorytetem w zakresie bibliografii w regionie siedleckim, osobą powszechnie znaną w kręgu regionalistów – mówiła.

Dyrektor Muzeum Treblinka dr **Edward Kopówka** zwrócił uwagę, iż promocja wydawnictwa odbywa się 8 maja, czyli w dniu zwycięstwa nad niemieckim nazizmem: – To dla naszego muzeum szczególny dzień.

JAK POWSTAŁA BIBLIOGRAFIA

– Wydawało się nam, że bibliografia to jest coś łatwego. Zwłaszcza dzisiaj, kiedy mamy internet i zawsze można coś sprawdzić, ściągnąć – mówił dyr. Edward Kopówka. – Przyznam, że na początku również tak myślałem. Chcieliśmy więc w muzeum zrobić bibliografię własnymi siłami. Powiem jednak szczerze, że napotkaliśmy trudności. Postanowiłem więc zwrócić się do fachowca, czyli do pana Andrzeja Prządki.

Jak mówił Edward Kopówka, początkowo zakładano, że w bibliografii zostaną odnotowane wyłącznie wydawnictwa i publikacje w języku polskim. Później poszerzono ją o źródła w innych językach: angielskim, rosyjskim, greckim, hebrajskim, jidisz... Ostatecznie postanowiono podzielić bibliografię na dwa tomy. Opublikowany teraz tom I obejmuje pozycje w językach posługujących się alfabetem łacińskim. – Obecnie pracujemy nad innymi językami, jak rosyjski, hebrajski, jidisz, grecki... – mówił dyrektor.

ZASŁUŻONA DLA MUZEUM

Na okładce bibliografii znalazł się, zaprojektowany przez **Marka Fiuka**, medal „Zasłużony dla Muzeum Treblinka". Honorowane są nim osoby wykazujące się szczególną pomocą i zaangażowaniem w realizacji statutowych celów muzeum. Podczas spotkania w muzeum dyrektor Edward Kopówka wręczył medal **Magdalenie Sałacie**, która do kwietnia była członkiem rady Muzeum Treblinka.

Monika Samuel z Muzeum Treblinka krótko przypomniała, czym były niemieckie nazistowskie obozy zagłady i pracy w latach 1941-1944, historię muzeum oraz opowiedziała o tym, czym obecnie zajmuje się Muzeum Treblinka. Jedną z form upamiętnienia jest „Bibliografia Miejsc Pamięci Treblinka". – Chcieliśmy zawrzeć wszystkie informacje. Zarówno o tym okresie, kiedy obóz funkcjonował, jak i o okresie powojennym. O wszystkim, co zostało napisane, co działo się w tym miejscu i o osobach związanych z tym miejscem – mówiła.

PRZYWOŁANE WSPOMNIENIA

– Kiedy dyrektor Edward Kopówka zapytał mnie, czy podjąłbym się opracowania tej bibliografii, było to dla mnie zaszczytem i wyzwaniem. Zgodziłem się, bo obudziło to we mnie ciekawość – opowiadał Andrzej Prządka. Jak mówił, temat bibliografii przywołał w nim wspomnienia. – Pamiętam wspomnienia ludzi, dziś już nieżyjących, dla których Żydzi byli sąsiadami: „ – Handlowałam z nimi. Ubijaliśmy interesy – wspominała babcia. – Kup mi szynki, ale nie mów w sklepie, że to dla mnie – prosił Polaka żydowski sąsiad. A później tych sąsiadów wywożono wagonami do Treblinki. I nikt już ich potem nigdy nie spotkał".

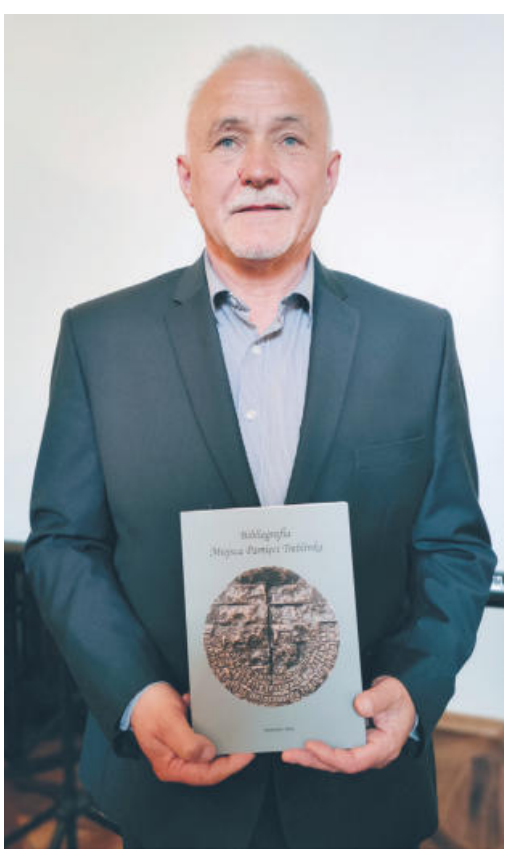

Andrzej Prządka

TO NIE KONIEC

– Prezentowana bibliografia przedmiotowa to pierwszy zakrojony na tak szeroką skalę spis pozycji poświęconych tej tematyce. W naszej ocenie książka ta będzie dobrym kompendium zarówno dla wszystkich potencjalnych czytelników, w tym badaczy, biografów, wykładowców i studentów – napisał we wstępie do wydawnictwa dyrektor Edward Kopówka. – Mamy świadomość, że bibliografia nigdy nie jest dziełem zamkniętym, liczymy na uwagi i uzupełnienia ze strony Czytelników...

DARIUSZ KUZIAK

eprasa.pl 21ec004dc0

Nasze nazwiska (497)

Batok - nie podaje K. Rymut w „Nazwiskach Polaków...", od kiedy jest znane. Według „Antroponimii Polski..." pod red. A. Cieślikowej zostało zapisane po raz pierwszy w 1682 roku w Małopolsce. Wywodzi je Rymut od rzeczownika *batog*. Od XV wieku *batogiem/batokiem* nazywano duży mocny bat, bicz. Służył on do popędzania i bicia zwierzyny („Wywijając *batogiem*, gadając do koni różnymi głosami, popędzał trzy chude szkapy"). Bardzo szybko zaczęto używać batoga głównie w stosunku do poddanych chłopów, a słowo *batog* w liczbie mnogiej przybrało znaczenie rózgi, cięgi, baty, razy, kije, chłostę („Pan Włodkowicz swoją ręką odliczył mu 100 batogów"). *Batogować, batożyć* znaczyło „obić, wymierzając chłostę chłopom *batogiem*, uderzyć *batogiem* pewną ilość razy" albo „chłopa w worku u belki zawiesić i *batogować*, dopóki dusza w nim piszczy". Osobą, która często używała *batoga*, był ekonom - nadzorca prac rolnych w dawnych majątkach ziemskich („W chwilach złości ekonom tak wywijał *batogiem*, że trzeba było szybko uciekać, aby nie zostać wychłostanym"). Nie można wykluczyć, że nazwisko ma związek z nazwą małej wsi o nazwie *Batogi*, która istniała jeszcze kilkanaście lat temu na północ od Staszowa (woj. świętokrzyskie). Z. Abramowicz w „Słowniku etymologicznym nazwisk Żydów białostockich" wywodzi nazwisko Batok od hebrajskiego *bat* córka. Jak podaje SNWPU, w 1990 roku nazwiskiem Batok posługiwało się w Polsce 20 osób, w tym w dawnym woj. siedleckim - 8. Nazwisko Batog nosiło wówczas 2888 osób, w tym w dawnym woj. siedleckim 1 osoba.

Kulpa - jak pisze K. Rymut, jest znane od 1637 roku. Według pracy „Antroponimia Polski..." właśnie wtedy zostało ono zapisane w źródłach na Śląsku. Tymczasem w „Słowniku historyczno-etymologicznym antroponimów ziemi chełmskiej..." czytamy, że w 1634 roku został odnotowany w dokumentach Teodor Kulpa, a jego nazwisko mogłoby pochodzić albo od rosyjskiego *kulpa* - chromy, kaleka, albo od łacińskiego *culpa* - wina. Jak pisze E. Breza w „Nazwiskach Pomorzan", miano Kulpa należy do grupy „nazwisk kleszych", czyli nawiązujących do łacińskich słów i wyrażeń liturgicznych, jak: Amen, Oremus, Pronobis. Od nich w tej samej formie z biegiem czasu powstały nazwiska. Miano Kulpa utworzono na podstawie dawniej łacińskiej *Spowiedzi Powszechnej*, tzw. *Confiteor*, która kończyła się łacińskimi słowami: *mea culpa, mea culpa, mea maxima culpa* (moja wina, moja wina, moja największa wina). *Kulpą* mógł zostać nazwany ten, kto zetknąwszy się z łaciną kościelną mówił często mea culpa. *Kulpą* nazywano też dawniej zakrzywiony hak oraz nos żydowski zakrzywiony jak hak. Od nazwania *Kulpa* pochodziły nazwy dawnych dwóch wsi Kulpówka, które kilkdziesiąt lat temu leżały w powiecie nowosądeckim oraz Kulpy na Litwie w powiecie lidzkim i *Kulpie* w powiecie szawelskim. W 1990 roku najwięcej osób o nazwisku *Kulpa* mieszkało w dawnym woj. włocławskim - 432, w woj. katowickim - 305, tarnobrzeskim - 302. W siedleckim - 46 osób.

ANDRZEJ KARLIKOWSKI

Jeśli chcesz wiedzieć, jakie jest pochodzenie Twojego nazwiska, wyślij maila (adres – tygodnik@siedlecki.pl) albo zadzwoń - 25 632 87 19. Można pytać jednocześnie o kilka nazwisk.

Czy ta eskapada zakończy się więzieniem?

Aż 6 obowiązujących zakazów prowadzenia pojazdów mechanicznych miał motorowerzysta, do którego wezwano policję! Jakby tego było mało, mieszkaniec powiatu siedleckiego miał... 3 promile alkoholu w organizmie.

- 53-latek za nic ma wyroki sądów i kolejne zakazy prowadzenia pojazdów. W miniony weekend został zatrzymany, gdy znowu był pijany. Policję zawiadomił świadek, gdyż obawiał się, że może dojść do tragedii, widząc, jak kierowca ledwo trzymał się na nogach, gdy zsiadł z motoroweru. Przybyli na miejsce policjanci sprawdzili mężczyznę w policyjnych systemach i okazało się, że ma aż 6 aktywnych zakazów prowadzenia wszelkich pojazdów mechanicznych. Teraz kierowca kolejny raz trafi przed sąd. Grozi mu kara do 5 lat pozbawienia wolności - informuje podkom. **Ewelina Radomyska**, oficer prasowy KMP Siedlce. **(PŚ)**

ODESZLI...

USC w Garwolinie

osoby, których akty zgonu zostały sporządzone od 15 do 19 maja

Andrzej Jan Malinowski, 65 lat
Kazimierz Kocielnik, 90 lat
Genowefa Owczarczyk, 83 lata
Jan Walerian Rogala, 88 lat
Roman Wielgosz, 69 lat
Eugeniusz Miłkowski, 78 lat
Maria Halina Zając, 83 lata
Ewa Dymowska, 60 lat
Ryszard Jaworski, 86 lat
Janusz Pytlak, 92 lata
Jan Gaładyk, 80 lat
Elżbieta Teresa Winczewska-Borzęcka, 71 lat
Adam Kazimierz Kurowski, 88 lat

USC w Łosicach

osoby, których akty zgonu zostały sporządzone od 15 do 19 maja

Helena Groszek, 90 lat
Bronisława Rumik, 93 lata
Janina Wróbel, 66 lat
Adam Jaszczuk, 69 lat
Halina Mrowiec, 88 lat

Łuków

osoby z powiatu łukowskiego, zmarłe od 11 do 17 maja

Wanda Goławska, 82 lata
Jerzy Żurawski, 64 lata

USC w Sokołowie Podlaskim

osoby, których akty zgonu zostały sporządzone od 12 do 18 maja

Edward Krasnodębski, 90 lat
Stanisław Pląska, 92 lata
Halina Małko, 76 lat
Dariusz Kirylak, 55 lat
Janina Paczuska, 71 lat
Stefan Onyśk, 91 lat
Anhelina Losowska, 9 lat
Marianna Artowicz, 95 lat

COWKINACH

08-110 Siedlce, ul. Wiszniewskiego 4
tel. 025 640 77 66
www.novekino.pl

REPERTUAR 26.05-01.06.2023r.

PREMIERY		GODZINA I DATA SEANSU						
TYTUŁ FILMU	CZAS TRWANIA	piątek	sobota	niedziela	poniedziałek	wtorek	środa	czwartek
MAFIA MAMMA - NAPISY	102	18:45 20:45	18:45 20:45	18:45 20:45	18:45 20:45	18:45 20:45	18:45 20:45	18:45 20:45
MIŁOŚĆ NA NOWO - NAPISY	104	16:40 20:00	16:40 20:00	16:40 20:00	16:40 20:00	16:40 20:00	16:40 20:00	16:40 20:00
SPIDER - MAN: POPRZEZ MULTIWERSUM - DUBBING	140							14:00
MAŁA SYRENKA - DUBBING	135	13:00 14:00 15:35 18:10	11:15 13:00 14:00 15:35 18:10	11:15 13:00 14:00 15:35 18:10	13:00 14:00 15:35 18:10	13:00 14:00 15:35 18:10	13:00 14:00 15:35 18:10	13:00 15:35 18:10
SUPER MARIO BROS. FILM - DUBBING	93	12:45 14:00 16:00 18:00	11:00 12:00 12:45 14:00 16:00 18:00	11:00 12:00 12:45 14:00 16:00 18:00	12:45 14:00 16:00 18:00	12:45 14:00 16:00 18:00	12:45 14:00 16:00 18:00	12:45 14:00 16:00 18:00

POZOSTAŁE FILMY		GODZINA I DATA SEANSU						
TYTUŁ FILMU	CZAS TRWANIA	piątek	sobota	niedziela	poniedziałek	wtorek	środa	czwartek
ERNEST I CELESTYNA: MISJA MUZYKA - DUBBING	80		11:00	11:00				
KICIA KOCIA MÓWI: DZIEŃ DOBRY! - DUBBING	45		10:55	10:55				
SZYBCY I WŚCIEKLI 10 - NAPISY	141	14:45 17:30 20:15	14:45 17:30 20:15	14:45 17:30 20:15	14:45 17:30 20:15	14:45 17:30 20:15	14:45 17:30 20:15	14:45 17:30 20:15
BOOK CLUB. NASTĘPNY ROZDZIAŁ - NAPISY	108	20:45	20:45	20:45	20:45	20:45	20:45	20:45

KASA KINA CZYNNA 30 MINUT PRZED PIERWSZYM SEANSEM

Dzień Dziecka w kinie Helios!

W tym roku chcemy zaprosić naszych widzów, zarówno tych młodszych, jak i trochę starszych na wspólne świętowanie Dnia Dziecka, które w naszym kinie trwa aż trzy dni 1, 3 oraz 4 czerwca.

Przygotowaliśmy moc atrakcji, na czele z najnowszymi premierami filmów:

- **SUPER MARIO BROS. Film**
- **SPIDER-MAN: Poprzez Multiwersum**
- **MAŁA SYRENKA**

Przed wybranymi seansami będą zorganizowane konkursy z nagrodami!

W trakcie weekendowych obchodów Dnia Dziecka animatorzy poprowadzą wiele ciekawych zabaw dla dzieci, m.in.: malowanie buziek, zabawy integracyjne, warsztaty plastyczne oraz przed wybranymi seansami odbędą się zajęcia taneczne Zumby Kids. Może któreś z dzieci odkryje w sobie talent do tańca?

Szczegółowe informacje dostępne na naszej stronie internetowej: https://www.helios.pl/43,Siedlce/HeliosDlaDzieci/

Przyjdź i baw się razem z nami! Zapraszamy!

Ochotnicza Straż Pożarna w Krześlinie obchodziła jubileusz 100-lecia istnienia

Patronat „TS”

Uroczystości rozpoczęły się mszą w parafii św. Mikołaja Biskupa w Krześlinie.

Po mszy uczestnicy przemaszerowali do strażnicy OSP, gdzie odbyły się oficjalne obchody. Sztandar OSP w Krześlinie odznaczono Złotym Znakiem Związku Ochotniczych Straży Pożarnych Rzeczypospolitej Polskiej za 100-lecie działalności. Jest to najwyższe odznaczenie. Przyznano też odznaczenia poszczególnym druhom, a jednostka otrzymała medal honorowy „Pro Masovia”.

Ks. **Tomasz Duda**, kapelan gminny, uroczyście poświęcił tablicę upamiętniającą 100-lecie jednostki oraz figurę i obraz św. Floriana.

Dzieje krześlińskiej jednostki sięgają czasów odzyskania niepodległości przez Polskę, gdy jednymi z pierwszych organizacji, które powstawały w tym czasie, były ochotnicze straże pożarne.

Głównymi pomysłodawcami i założycielami OSP w Krześlinie (w 1922 r.) byli **Józef Zając**, ówczesny organista parafii Krześlin, którego powołano na komendanta jednostki, oraz wójt gminy Krześlin **Piotr Wysocki**.

Początki były trudne, ponieważ brakowało sprzętu gaśniczego i umundurowania. Działalność OSP opierała się na pełnieniu służb wartowniczych w godzinach nocnych przez wyznaczonego mieszkańca miejscowości, który powiadamiał mieszkańców o istniejącym zagrożeniu pożarowym gongami, rozmieszczonymi w różnych punktach wioski.

Pierwsza siedziba straży powstała w budynku obok urzędu gminy. Ze zdjęcia odnalezionego w zbiorach prywatnych wynika, że w 1942 roku straż z Krześlina miała wóz konny oraz ręczną pompę dwutłokową. Koni do zaprzęgu użyczali druhowie mieszkający najbliżej strażnicy: **Feliks Powikrowski**, **Czesław Szulawa** i **Czesław Kalisz**.

Aby pozyskać pieniądze, straż organizowała zabawy taneczne, wystawiała małe sztuki teatralne, w których występowali mieszkańcy wsi. Dochód przeznaczano na zakup sprzętu pożarniczego i umundurowanie. Na początku lat sześćdziesiątych powstało w Krześlinie Kółko Rolnicze, które użyczało straży swój sprzęt, co podniosło mobilność gotowości bojowej jednostki. Jednostka otrzymała też z Komendy Powiatowej Straży Pożarnej w Siedlcach samochód marki Lublin. W 1967 roku pierwszy prezes OSP **Józef Zając** złożył rezygnację z pełnionej funkcji, ale zarząd podjął decyzję, że będzie on dożywotnio honorowym członkiem jednostki. Na stanowisko prezesa wybrano druha **Mariana Walczaka**, a komendantem został druh **Witold Michalak**.

1967 roku doszło do pożaru kościoła w Krześlinie, dzień przed odpustem świętego Mikołaja. Spłonął wtedy główny ołtarz wraz z obrazem świętego Mikołaja, patrona parafii.

W krótkich odstępach we wsi doszło do czterech pożarów, prawie na planie krzyża. Gaszenie ognia było bardzo trudne, ponieważ nie było hydrantów, a w naturalnych dwóch zbiornikach brakowało wody. Głównym ujęciem była rzeka znajdująca się poza wsią.

W latach siedemdziesiątych podjęto decyzję o budowie Domu Strażaka w Krześlinie. Druhowie organizowali zbiórki pieniędzy i materiałów budowlanych. Siedlecka komenda przekazała blachę na pokrycie dachu, a prace budowlane wykonywano w czynie społecznym. W 1976 roku zakończono budowę i pozyskano nowoczesny sprzęt pożarniczy, a jednostka wzbogaciła się o nowe samochody pożarnicze. Prawie 10 lat później, na jubileusz 65-lecia, jednostka otrzymała sztandar.

Po zmianie ustroju w kraju zapanował kryzys, który dotknął również ochotnicze straże pożarne. W tym czasie upadła sąsiednia OSP Nakory, a OSP Kownaciska zawiesiła działalność. Kryzys dotknął również jednostkę w Krześlinie. Dzięki ówczesnemu zarządowi, którego prezesem był **Stanisław Pluciak**, jednostka przetrwała kryzys.

Aktualnie OSP w Krześlinie liczy 30 członków, a także 2 wspierających i 5 honorowych. Ma też 15 członków w MDP. Zarząd jednostki tworzą: **Mieczysław Rymuza** – prezes, **Tomasz Kłoś** – wiceprezes i naczelnik, **Rafał Grabowski** – sekretarz, **Michał Sadowski** – skarbnik, **Kazimierz Mucha** – gospodarz.

Podczas jubileuszu wspominano najbardziej zasłużonych druhów, którzy już nie żyją: **Józef Zając, Feliks Powikrowski, Henryk Rymuza s. Piotra, Czesław Grabowski, Czesław Szulawa, Henryk Kłoś, Witold Michalak, Jan Kałużyński, Henryk Jakimiak, Marian Walczak, Henryk Rymuza s. Jana, Jerzy Piskorz**.

Tekst i zdjęcia AGA KRÓL

Więcej na www.tygodniksiedlecki.com

Jednostka w Krześlinie otrzymała medal honorowy „Pro Masovia” przyznany przez marszałka Województwa Mazowieckiego Adama Struzika

Julia Mikołajewicz z MDP OSP Podnieśno zajęła III miejsce w eliminacjach wojewódzkich XLV Edycji Ogólnopolskiego Turnieju Wiedzy Pożarniczej „Młodzież Zapobiega Pożarom”.

Sztandar OSP w Krześlinie został odznaczony Złotym Znakiem Związku Ochotniczych Straży Pożarnych Rzeczypospolitej Polskiej za 100-lecie działalności. Jest to najwyższe odznaczenie Związku OSP RP.

Tablica upamiętniająca 100-lecie jednostki oraz figura i obraz Św. Floriana.

Dh Eugeniusz Mikołajewicz (OSP Podnieśno) został odznaczony Złotym Znakiem Związku Ochotniczych Straży Pożarnych Rzeczypospolitej Polskiej.

Dh Tomasz Kłoś

Jabłonna Lacka: Na Dzień Matki i Dzień Dziecka

Tradycyjny Piknik Rodzinny

W **niedzielę, 28 maja** w Jabłonnie Lackiej odbędzie się Polsko-Ukraiński Integracyjny „Piknik Rodzinny”.

Na piknik organizowany z okazji Dnia Matki i Dnia Dziecka zapraszają: wójt gminy, prezes Real SA Morszków oraz GOK w Jabłonnie Lackiej.

Program: **godz. 15.00** – rozpoczęcie, powitanie, **15.30** – prezentacje artystyczne szkół, **16.30** – występ dzieci z Samorządowego Przedszkola w Jabłonnie Lackiej, **17.00** – występ zespołu ludowego Jabłoniacy, **18.00** – koncert Studia Piosenki Metro, 19.00-21.00 – dyskoteka.

Organizatorzy zapewniają atrakcje: grill oraz słodki poczęstunek, animacje dla dzieci – Prima Sort – Katarzyna Twarowska, fotobudkę oraz bezpłatne wesołe miasteczko. **(DK)**

„Śladami bohaterów Powstania Styczniowego. Koncert pamięci”

Historia na trawniku

W niedzielę **28 maja o godz. 17** Sokołowski Ośrodek Kultury zaprasza na swój Trawnik Coolturalny. Razem z nim na Koncert Pamięci „ Śladami bohaterów Powstania Styczniowego” zapraszają Ministerstwo Obrony Narodowej oraz Stowarzyszenie WEST.

– Program koncertu będzie muzyczną opowieścią. Aktorzy, wokaliści i muzycy z „Sonanto” rozpoczną ją od utworów nawiązujących do dramatycznego końca pierwszej Rzeczypospolitej, później do prób przywrócenia państwowości w kolejnych dekadach XIX i XX wieku, w tym w szczególności do samego powstania styczniowego i jego znaczenia dla dalszych zmagań o niepodległość na przestrzeni kolejnych wieków – informuje SOK. – Artyści nawiążą do twórczości takich postaci, jak: Juliusz Słowacki, Franciszek Kniaźnin, Konstanty Gaszyński, Adam Asnyk, Tadeusz Miciński, Mirosław Jezierski, Roman Kołakowski i wielu innych. Zabrzmią m.in.: „Pieśń konfederatów barskich” (sł. Juliusz Słowacki, muz. Andrzej Kurylewicz), „Polonez 3 Maja” (Franciszek Dionizy Kniaźnin i Aleksander Rodowski), „Czarna Sukienka” (sł. Konstanty Gaszyński, muz. Zbigniew Preisner), „Miejcie nadzieję” (sł. Adam Asnyk, muz. Zbigniew Preisner), „Partyzanckie tango” (sł. autor nieznany, muz. Zbigniew Maciejowski) i wiele innych utworów.

Koncert wieńczy miejskie obchody 160. rocznicy powstania styczniowego w Sokołowie Podlaskim. Przypomina również o 158. rocznicy stracenia na sokołowskim rynku w maju 1865 r. ostatniego powstańczego dowódcy – ks. Stanisława Brzóski i jego adiutanta Franciszka Wilczyńskiego. **(DK)**

Gmina Bielany

Dziewięć dróg

Pięć dróg wewnętrznych, cztery drogi gminne i ponad 4,4 mln zł do wydania – to najkrótsze podsumowanie umowy na przebudowę dróg w gminie Bielany.

Umowę pomiędzy władzami gminy a firmą Mikst podpisano 15 maja w Regionalnym Ośrodku Kultury w Rozbitym Kamieniu. Inwestycja zostanie wykonana dzięki dofinansowaniu z drugiej edycji rządowego programu Polski Ład.

Przy podpisaniu umów byli obecni m.in. wiceminister zdrowia senator **Waldemar Kraska** oraz poseł **Maciej Górski**. – Serdeczne dziękujemy parlamentarzystom za pomoc w pozyskaniu środków – poinformował urząd gminy.

W ramach inwestycji na terenie gminy Bielany zostaną przebudowane odcinki 9 dróg. Będą to drogi wewnętrzne w miejscowościach: Sikory, Bielany Wąsy, Wańtuchy, Paczuski Duże, Patrykozy, a także drogi gminne Kudelczyn-Korabie, Rozbity Kamień-Wiechetki Małe oraz położone w miejscowościach Patrykozy-Kolonia i Błonie Duże. (**DK**)

Kierował pomimo zakazu

W miejscowości Górki, policjanci z komisariatu w Halinowie zatrzymali 32-letniego mieszkańca gminy Dębe Wielkie, który kierował volkswagenem, mając sądowy zakaz prowadzenia pojazdów. Teraz kierowcy grozi do 5 lat pozbawienia wolności. **(T.MARK)**

KRONIKA POLICYJNA

NIETRZEŹWY I NARKOTYKI

Tuż przed północą z 15 na 16 maja policjanci z **Żelechowa** na jednej z ulic miasta zatrzymali do kontroli drogowej kierowcę peugeota. Po krótkiej rozmowie wyczuli od kierowcy woń alkoholu. Badanie alkomatem wykazało, że 34-latek miał w organizmie prawie 2 promile. Funkcjonariusze podejrzewali, że może mieć także narkotyki. Znaleźli przy nim torebkę z marihuaną. Mężczyzna stracił prawo jazdy, został zatrzymany i osadzony w policyjnym areszcie. Mieszkaniec powiatu ryckiego usłyszał już zarzuty kierowania w stanie nietrzeźwości oraz posiadania środków odurzających.

POSZUKIWANI, ZATRZYMANI

Garwolińscy dzielnicowi rozpoznali 34-letniego mężczyznę, poszukiwanego przez sąd. Mężczyzna uchylał się od obowiązku płacenia alimentów, za co sąd orzekł karę pozbawienia wolności na 365 dni. Policjanci zatrzymali go. Tego samego dnia dzielnicowy gminy Borowie ustalił też, gdzie może przebywać 56-latek ukrywający się przed wymiarem sprawiedliwości za znęcanie się nad rodziną, za co został skazany na rok pozbawienia wolności. Obaj zatrzymani zostali doprowadzeni do garwolińskiej komendy, a następnie przewiezieni do zakładu karnego.

A PIERWSZEŃSTWO?

15 maja w Kruszówce kierująca hyundaiem, skręcając w lewo, prawdopodobnie nie ustąpiła pierwszeństwa przejazdu jadącemu z przeciwnego kierunku busowi. W wyniku zderzenia obrażeń ciała doznała kierująca samochodem osobowym oraz jeden z 6 pasażerów busa. Obydwoje kierujący byli trzeźwi. A dwie godziny wcześniej nieustąpienie pierwszeństwa przejazdu było przyczyną kolizji w Garwolinie na ul. Kościuszki. Kierująca renault, podczas włączania się do ruchu, nie udzieliła pierwszeństwa rowerzyście. Na sprawcę nałożono mandat.

TO NIE KOLEŻANKA

Do garwolińskiej komendy zgłosiła się kobieta, która za pośrednictwem portalu społecznościowego otrzymała wiadomość od koleżanki z prośbą o wsparcie finansowe poprzez przesłanie kodów do szybkich płatności. Kobieta przesłała 3 kody, jednocześnie autoryzując płatności w swojej bankowości. W ten sposób straciła 1500 zł, bo okazało się, że nieznana osoba włamała się na konto koleżanki i pisała wiadomości, podszywając się pod nią. **(ak)**

O powiecie garwolińskim czytaj też na str. 2, 12

APTEKI

25 maja – Kościuszki 23
26 maja – Nadwodna 13/2
27 maja – Długa 48
28 maja – Kościuszki 49L
29 maja – Mazowiecka 17
30 maja – Kościuszki 49F
31 maja – Kościuszki 4A

Wojewoda komplementował samorządowców

Jak już informowaliśmy na łamach „TS", z samorządowcami z powiatu garwolińskiego spotkał się nowy wojewoda mazowiecki Tobiasz Bocheński. Ponieważ wśród włodarzy gmin nie było burmistrz Garwolina Marzeny Świeczak, a większych aglomeracji w tym powiecie przecież nie ma, dyskusja dotyczyła polityki rządu wobec relatywnie małych jednostek administracyjnych.

- Często przeciwnicy naszego obozu politycznego podnoszą w mediach wrzawę, że jesteśmy z samorządami skonfliktowani – mówił wojewoda. - Tak nie jest. Korzystamy z waszego doświadczenia. Od pierwszych dni rządu pani premier Beaty Szydło wszystkie najważniejsze reformy są przeprowadzane z samorządami. Bez samorządów nie byłoby 500 +, nie byłoby posiłku w domu i szkole, programu aktywna tablica i wielu innych zadań. Chyba od srebrnego wieku za panowania Władysława IV w historii Rzeczypospolitej nie płynęły do powiatów i gmin tak duże pieniądze. To wymagało rozpoznania potrzeb i przygotowania odpowiednich projektów.

Tobiasz Bocheński zwrócił uwagę, że nie wszystkie państwa potrafiły racjonalnie korzystać z europejskich dotacji. Podał przykład Hiszpanii, gdzie wybudowano wiele lotnisk, które dzisiaj świecą pustkami. Podkreślił jednak, że w Polsce takich problemów nie ma.

- Przyjrzałem się zestawieniom finansowym – kontynuował przedstawiciel administracji rządowej. - Przez ostatnie 7 lat od wojewody mazowieckiego do powiatu garwolińskiego przeznaczono 160 milionów złotych, z których połowę przeznaczono na budowę dróg. Dzięki temu w waszym powiecie przybyło 80 km nowych nawierzchni drogowych. W latach 1989-2015 takiego rozmachu nie było. Jesteście dla nas niezbędnym elementem prowadzenia polityki zrównoważonego rozwoju. Jednak pieniądze powinny być umiejętnie i rozważnie dystrybuowane. Województwo mazowieckie to niemal cztery różne województwa o różnych potrzebach, różnym stopniu rozwoju, różnej gospodarce i różnym rolnictwie. Chcemy, żeby inwestycje były prowadzone blisko mieszkańców. Żebyście mogli budować drogi małe i duże, mosty i kładki. Kiedyś w mediach podano, jako przykład wstydu, że przecinających wstęgę było więcej niż szerokość drogi. Doskonale wiem, że nie zawsze trzeba budować drogę w najwyższym standardzie. Czasami mieszkańcy od dziesięcioleci czekają na zwykłą kładkę, którą można zrobić za 100 tysięcy. My, jako rząd, jesteśmy dumni z tego, że możemy dokonywać tego rodzaju działań. Filarem naszej polityki jest wyciąganie pomocnej rękę do słabszych i bycie twardym wobec silnych, a nie odwrotnie. (...) Jesteście przykładem powiatu, który odniósł ogromny sukces.

Tobiasz Bocheński

Wojewoda Bocheński zamierza w krótkim czasie zreformować urząd wojewódzki. Ma być nie tylko organem nadzorowania samorządów pod względem zgodności z prawem podejmowanych decyzji, ale będzie też udzielał pomocy prawnej.

- Ponieważ razem tworzymy wspólnotę, to musimy się szanować i wspierać – zakończył wojewoda. - Wiemy bowiem, że takiej historycznej szansy, jaką mamy teraz, nigdy wcześniej nie mieliśmy.

Starosta garwoliński **Mirosław Walicki** podziękował za otrzymane wsparcie i podkreślił, że w ostatnich latach powiat dostał więcej niż przez całe wcześniejsze dwudziestolecie.

Dyskusja przebiegała w spokojnej, przyjemnej atmosferze. Ci, którzy coś dostają - a tylko tacy byli na spotkaniu - zawsze są zadowoleni.

Tekst i foto
MIROSŁAW BUCZEK

Recytowali w Żelechowie

W Miejsko-Gminnym Ośrodku Kultury w Żelechowie odbyły się eliminacje gminne XXXIX Konkursu Recytatorskiego dla Dzieci im. Kornela Makuszyńskiego.

W kategorii uczniów z klas I-III najlepsza okazała się **Helena Sztetner** (SP w Żelechowie), drugie miejsce zajął **Mikołaj Ragus** (SP w Starym Goniwilku), a trzecie **Maja Skwarek** (SP w Żelechowie). Wyróżniono **Marię Woźniak** (SP w Starym Kębłowie) i **Alicję Paprotę** (SP w Żelechowie).

Wśród uczniów z klas IV-VI zwyciężyła **Natalia Bogdańska** (SP w Żelechowie) przed **Leną Mroczek** (SP w Woli Żelechowskiej) i **Agatą Jaśkiewicz** (SP w Żelechowie). Wyróżniono **Katarzynę Mikusek** (SP w Starym Goniwilku).

W grupie uczniów z klas VII-VIII najlepiej recytowała **Lena Kocielnik** (SP w Żelechowie). Tuż za nią uplasowała się **Maria Skwarek** (SP w Starym Goniwilku), a trzecie miejsce zajęła **Zuzanna Dziubak** (SP w Woli Żelechowskiej). Wyróżnienie trafiło do rąk **Agaty Konopki** (SP w Starym Goniwilku). **(MB)**

fot. arch. MGOK

Całym sercem dla Amelki

W Mega Music w Wildze odbył się festyn charytatywny zatytułowany „Całym sercem dla Amelki".

Organizatorzy i uczestnicy zbierali pieniądze na leczenie chorej sześciolatki z gminy Stoczek Łukowski. Przeszła już osiem skomplikowanych operacji, nie licząc dwóch jeszcze w łonie mamy. To wszystko kosztuje, a pomoc państwa w takich sytuacjach jest, niestety, tylko werbalna, a w rzeczywistości symboliczna.

Podczas festynu koncertowali **Marcin Sójka** i zespół „Mejk". Na scenie wystąpili młodzi wokaliści z Gminnej Biblioteki Publicznej w Starych Kobiałkach. Zabawy z dziećmi prowadziła animatorka **Katarzyna Borkowska**. Nie zabrakło też motocyklistów z klubów Armaty Stoczek Łukowski i Gryfa Garwolin oraz kół gospodyń wiejskich z powiatu garwolińskiego i Starej Róży.

Ludzie dobrej woli mogą pomóc dziecku, wpłacając pieniądze na konto Fundacji Pomocy Dzieciom Chorym „Kawałek Nieba" w Santander Banku nr 31 1090 2835 0000 0001 2173 1374 z dopiskiem „2840 pomoc dla Amelii Brodzik". **(MB)**

W Sobolewie
Wybudują i zmodernizują

W Sobolewie rozpoczęto procedurę przetargową na największą tegoroczną inwestycję drogową w gminie. W planie jest przebudowa ul. Milanowskiej z wybudowaniem chodnika, modernizacja ul. Podlasie, budowa chodnika na ul. Polnej, modernizacja nawierzchni drogowej na ul. Pagórkowej oraz drogi w Godziszu. Całkowita wartość robót wyniesie 3 370 951 zł. **(MB)**

Awansowani i odznaczeni

Podczas uroczystej zbiórki z okazji Dnia Strażaka w siedzibie Komendy Powiatowej Państwowej Straży Pożarnej w Garwolinie wręczono awanse i odznaczenia.

Do stopnia młodszego brygadiera awansowano **Pawła Mućkę** i **Pawła Sobora**. Stopień starszego kapitana otrzymał **Piotr Filipek**, a kapitanami zostali **Arkadiusz Śliński** i **Eryk Woźniak**. Awansem na starszego ogniomistrza wyróżniono **Artura Winiarka**, a na starszego sekcyjnego **Dawida Orzyłowskiego**.

Brązowymi odznakami „Zasłużony dla Ochrony Przeciwpożarowej" udekorowano: starszego aspiranta **Marcina Wojdę**, starszego ogniomistrza **Piotra Mućkę** i starszego ogniomistrza **Marcina Pawliszewskiego**. **(MB)**

Garwolin na okrągło

Już po raz dziesiąty bawiono się na Festiwalu Kultury i Tradycji Garwolina. Ponieważ w tym roku świętuje się też 600-lecie miasta, hasło przewodnie wydarzenia brzmiało „Garwolin na okrągło".

Jak zwykle atrakcji było co niemiara. Paradowała i koncertowała „Orkiestra na dużym rowerze", wystąpił zespół Klubu Seniora „Chwilo trwaj", a młodzież z Liceum Ogólnokształcącego im. Marszałka Józefa Piłsudskiego zaprezentowała program „Młodzi kreatywni". Przygotowano też spektakl dla dzieci, zatytułowany „Ballada o polskich Cyganach", a quiz wiedzy o Garwolinie poprowadził **Tadeusz Zalewski**. **(MB)**

Prąd ma popłynąć na początku przyszłego roku.

Energiczny rozwój

W gminie Huszlew stanęła już farma wiatrowa z 16 wiatrakami, a są szanse na kolejne. I na miliony z podatków.

Jak mówi wójt **Stanisław Stefaniuk**, o tym, że w gminie mogłyby stanąć wiatraki do produkcji prądu, zaczęło się mówić kilkanaście lat temu.

LATA PRZYGOTOWAŃ

- Pamiętam, że przyjechali wtedy do nas przedstawiciele firmy z Elbląga. Pokazali mapę meteorologiczną z lat 60. XX w., z której wynikało, że w okolicach wsi Juniewicze panują specyficzne warunki wietrzne. Potwierdzili to starsi mieszkańcy: zawsze tam wieje, szczególnie podczas żniw - opowiada.

Eksperci zaproponowali, że przeprowadzą w Juniewiczach badania siły wiatru. Wkrótce stanął tam maszt dokonujący pomiarów na 3 poziomach. - Działał prawie 1,5 roku - mówi wójt. - Wyniki, które były elektronicznie dokumentowane i analizowane, potwierdziły, że warto podjąć kroki, żeby w tym miejscu powstała farma wiatrowa.

Nim do tego doszło, aż 3 lata zajęła zmiana miejscowego planu zagospodarowania przestrzennego dla tego obszaru. W międzyczasie elbląskie przedsiębiorstwo odsprzedało swój projekt szwedzkiej firmie OX2, „córce" koncernu Ikea. - Był czas, kiedy ta inwestycja stała pod znakiem zapytania. Nie ukrywam, że nawet ja w pewnym momencie zwątpiłem, czy farma powstanie. Ostatecznie podpisano kontrakty i prace ruszyły w 2022 r. Aż 15 km gminnych dróg utwardzono w nowoczesnej technologii tak, żeby dojechały po nich olbrzymie elementy. Kiedy te odcinki powstały, korzystają na tym też mieszkańcy. Poza tym utworzono fundamenty pod wiatraki i ułożono ok. 40 km kabli - wylicza włodarz gminy.

BĘDZIE NA KANALIZACJĘ

Budowa w Juniewiczach dobiega już końca. W wyznaczonym miejscu stoi 16 wiatraków, które w czerwcu mają przejść testy. Jak zdradza wójt, powstają też przekazujący prąd bypass oraz główny punkt zasilający, czyli stacja energetyczna zasilająca linię wysokiego napięcia, która biegnie przez gminę. - Wszystko wskazuje na to, że inwestycja zakończy się w terminie, bo zostały głównie prace porządkowe. Prąd popłynie już 1 stycznia przyszłego roku - wyraża nadzieję Stanisław Stefaniuk.

I dodaje, że nie może się doczekać startu farmy wiatrowej. - Kiedy zacznie działać, nasza gmina zyska na podatkach - podkreśla. - Z tego co słyszałem, realna jest kwota 80-100 tys. zł miesięcznie, a do tego co roku 2% wartości GPZ-u, czyli ok. 400 tys. zł. Razem może to dać ok. 1,5 mln rocznie, podczas gdy nasz ostatni budżet zamknął się w 26 mln zł wydatków. Ale ile będzie naprawdę, przekonamy się, kiedy firma złoży deklaracje podatkowe.

Stanisław Stefaniuk wie, że wpływy z podatków od farmy wiatrowej będą dla gminy poważnym zastrzykiem funduszy. - Ciągle mamy potrzeby. Wyremontowaliśmy sporo dróg, ale nadal priorytetem jest kanalizacja w całej gminie. Mam nadzieję, że uda się to zrobić w ciągu kilku najbliższych lat, bo to pracochłonne i drogie przedsięwzięcie.

LUDZIE SIĘ PRZEKONALI

Jak się okazuje, wiatraki w Juniewiczach to tylko początek. - W czerwcu w naszej gminie ma być oddana do użytku farma fotowoltaiczna, postawiona na 14 ha przez PGE Energia Odnawialna. Poza tym firma ze Szczecina jest zainteresowana stworzeniem farmy wiatrowej „Huszlew 2". Wstępne plany mówią o 13 wiatrakach, ale prawdopodobnie będzie ich mogło powstać 9. Odbyły się już wstępne konsultacje z mieszkańcami. Rada gminy przyjęła uchwałę o przystąpieniu do zmiany studium i planu zagospodarowania przestrzennego. Wkrótce ogłosimy przetarg na wybór wykonawcy dokumentacji, która umożliwi inwestorowi realizację przedsięwzięcia. Wciąż jest za wcześnie, by stwierdzić, czy zostanie to wykonane, ale jeśli wszystko pójdzie dobrze, to prąd popłynie tam za minimum 3 lata - mówi wójt gminy Huszlew.

Już w czerwcu wiatraki mają przejść testy.

Jego zdaniem to, czy powstaną kolejne farmy, zależy od wielu czynników. Zwłaszcza od tego, czy mieszkańcy będą protestować. - Przed 12 laty, kiedy zaczęło się mówić o wiatrakach, na konsultacjach społecznych pojawiali się tacy, którzy twierdzili, że jeśli one staną, to przestaną nieść się kury - przypomina sobie Stanisław Stefaniuk. - Na szczęście protestów nie było, w zasadzie tylko 4 osoby zgłosiły drobne uwagi. Potem zorganizowaliśmy wyjazd na farmę wiatrową, podobną do planowanej, żeby na własne oczy i uszy przekonać się, jak funkcjonuje. Odbyło się też spotkanie z tamtejszymi mieszkańcami i władzami. Jeśli ktoś miał wątpliwości, na pewno zostały rozwiane.

A czy tak będzie także w przyszłości? - Myślę, że ludzie przekonali się do energii odnawialnej i więcej o niej wiedzą. Mało tego, część widzi w tym dodatkowe dochody z wydzierżawienia powierzchni pod wiatrak czy części gospodarstwa pod farmę fotowoltaiczną - odpowiada wójt.

BĘDĄ POTENTATEM?

Stanisław Stefaniuk śmieje się, że niedługo wiatraki będą znakiem rozpoznawczym gminy. Czy więc zanosi się na to, że gmina Huszlew stanie się potentatem w powiecie łosickim jeśli chodzi o produkcję energii odnawialnej? - Na to wychodzi - przyznaje z dumą włodarz.

I dodaje: - Wielu kolegów po fachu zazdrości mi wiatraków, a zwłaszcza GPZ-u. Kiedy słyszą, że jest tu realizowane takie przedsięwzięcie, mówią, że też by tak chcieli. Wiem, że gmina Olszanka też czyni starania w kierunku pobudowania na swoim terenie farmy wiatrowej.

Tekst i zdjęcie: BARTOSZ SZUMOWSKI

KRONIKA POLICYJNA

WANDAL USZKODZIŁ?

15 maja do KPP w Łosicach zgłosił się przedstawiciel łosickiej spółdzielni mieszkaniowej, zawiadamiając o uszkodzeniu drzwi wejściowych do bloku na **ul. Sienkiewicza 6B**. Straty oszacowano na 3 tys. zł.

OSZUSTWO INTERNETOWE

16 maja 24-letni mieszkaniec **gminy Łosice** zgłosił, że na platformie społecznościowej napisała do niego znajoma, że wygrał 2000 zł. Poprosiła o podanie numeru konta bankowego, po czym wysłała mu zrzut ekranu z potwierdzeniem, że wygrał pieniądze. Ostatnim krokiem do otrzymania wygranej było wykonanie przelewu na podany przez znajomą numer konta. Jak się okazało, profil znajomej został przejęty przez oszustów, a pokrzywdzony, zamiast cieszyć się wygraną, stracił własne pieniądze.

ZATRZYMANY

18 maja łosiccy kryminalni zatrzymali poszukiwanego 35-letniego mieszkańca **gminy Łosice**. Mężczyzna został osadzony w zakładzie karnym, gdzie odbędzie karę 1 roku pozbawienia wolności.

STRACIŁ 290 ZŁ

18 maja 36-letni mieszkaniec **gminy Platerów** zgłosił policji, że nieznana mu osoba na jednym z portali społecznościowych zamieściła ogłoszenie o sprzedaży domku ogrodowego. Po wpłaceniu na konto 290 zł zaliczki sprzedający nie wysłał towaru i zerwał kontakt. **(mc)**

APTEKI

24–28 maja - ul. Rynek 1, tel. 83 357 21 38
29 maja - ul. Rynek 10, tel. 83 359 03 20
30 maja - ul. Berka Joselewicza 13, tel. 736 697 708

O powiecie łosickim czytaj też na str. 2

Wiek z druhami

Ochotnicza Straż Pożarna w Starych Szpakach w gminie Stara Kornica to już 100-latka.

Okrągłe urodziny jednostka będzie obchodzić w niedzielę, 28 maja. Świętowanie rozpocznie o godz. 10.00 przyjazd delegacji okolicznych strażnic na parking przed miejscową remizą. Na 10.45 zaplanowano uroczysty przemarsz pocztów sztandarowych oraz pododdziału pożarniczego w towarzystwie orkiestry strażackiej do Diecezjalnego Sanktuarium Świętego Józefa w Starych Szpakach. Tam też o 11.00 rozpocznie się msza w intencji wszystkich druhów świętujących rocznicę.

Po Eucharystii, o godz. 12.30, uczestnicy przejdą na plac przed siedzibą OSP Stare Szpaki, gdzie o 13.00 odbędzie się uroczysty apel, po którym nastąpi odsłonięcie tablicy pamiątkowej, a najbardziej zasłużeni druhowie zostaną udekorowani medalami i odznaczeniami. Przewidziano też przemówienia okolicznościowe.

Potem nastąpi część artystyczna jubileuszu. **O godz. 14.00** zaprezentują się zespół ludowy Marysieńki oraz strażacka orkiestra dęta. Godzinę później, kiedy uroczystości dobiegną końca, w sali bankietowej Domu Strażaka w Starych Szpakach rozpocznie się poczęstunek.

Partnerami jubileuszu są: Samorząd Województwa Mazowieckiego i gmina Stara Kornica. **(BS)**

Ciężarówka potrąciła rowerzystę

Na krajowej „dziewiętnastce", na ul. Lubelskiej w Łosicach, ciężarówka potrąciła rowerzystę, którego w ciężkim stanie przetransportowano do szpitala.

Do wypadku doszło w piątek, 19 maja.

- 44-letni kierowca ciężarowego iveco nie zachował należytej ostrożności podczas jazdy, doprowadzając do zderzenia z rowerzystą. Poszkodowany 34-letni mieszkaniec Łosic został przetransportowany z obrażeniami ciała do szpitala – mówi **Weronika Wujek** z KPP w Łosicach.

Dokładne okoliczności wypadku są objęte postępowaniem pod nadzorem Prokuratury Rejonowej w Siedlcach. **(mc)**

BIURO OGŁOSZEŃ
Łosicki Dom Kultury, ul. Piłsudskiego 4, tel. 83 357 34 23, 83 359 05 09

Zrzucili się na drogę

Oficjalnie oddano do użytku drogę powiatową od Zakrza przez Biernaty Średnie do drogi wojewódzkiej nr 698.

Jak mówił podczas uroczystości starosta **Janusz Kobyliński**, liczący 1800 m odcinek od lat był w kiepskim stanie. W 2020 r. władze miasta i gminy Łosice zainicjowały prace zmierzające do jego modernizacji i w całości sfinansowały dokumentację. One też wyłożyły na przeprowadzony w ubiegłym roku remont drogi 791,6 tys. zł. Zadanie wykonało Starostwo Powiatowe w Łosicach, które dofinansowało je prawie 776,2 tys. zł. Całkowita wartość modernizacji 5,5-metrowej drogi z obustronnymi poboczami wyniosła ponad 3,2 mln zł. Połowę kosztów (1.64 mln zł) pokryto z Rządowego Funduszu Rozwoju Dróg Mazowieckiego Urzędu Wojewódzkiego.

W przecinaniu wstęgi na wyremontowanym odcinku uczestniczyli: wicestarosta **Michał Michaluk**, radni powiatowi oraz miasta i gminy Łosice, sołtysi, mieszkańcy oraz poseł **Krzysztof Tchórzewski**. Ten ostatni podkreślił, że rośnie liczba inwestycji państwowych w tego typu przedsięwzięcia.

- W Polsce pojawiła się duża luka w zakresie dóbr cywilizacyjnych (woda, kanalizacja, gaz, droga) w stosunku do miast. Trzeba było przekręcić szalę w drugą stronę. Teraz rocznie na drogi samorządowe jest przekazywane około 20 mld zł - stwierdził parlamentarzysta.

(BS)

Uroczyste oddanie drogi do użytku fot.: UMiG Łosice

KRONIKA POLICYJNA

PORYSOWAŁ ZA 4 TYSIĄCE

13 maja ktoś umyślnie uszkodził lakier na drzwiach samochodu marki BMW, zaparkowanego na **os. Chęcińskiego w Łukowie**. Pokrzywdzony oszacował wartość powstałych strat na 4 tys. złotych. Sprawca pozostaje nieznany.

TOYOTA BEZ TABLIC

Tego samego dnia, także w **Łukowie**, ale na **ul. Zbożowej**, doszło do kradzieży tablic rejestracyjnych z toyoty. Nie ustalono sprawcy.

W ROWERZYSTKĘ

Również 13 maja w **Okrzei** (gm. Krzywda) mercedes kierowany przez 54-latka potrącił 45-letnią rowerzystkę. W wyniku wypadku kobieta doznała obrażeń ciała. **(BS)**

KRONIKA STRAŻACKA

KOZIOŁEK W KORZENIACH

21 maja ok. godz. 12 straż pożarną poinformowano o sarnie uwięzionej w gałęziach na **ul. Letniej** w **Stoczku Łukowskim**. Na miejsce druhowie zastali koziołka, który spadł ze skarpy wprost na wystające korzenie drzewa i tam zawisł. Strażacy uwolnili zwierzę, podali mu wodę i po przebadaniu przez weterynarza wypuścili do lasu.

POSZYCIE W OGNIU

14 maja po godz. 22 paliły się 2 ary poszycia leśnego w **Podosiu** (gm. **Krzywda**). Przybyli na miejsce strażacy z OSP Krzywda i OSP Podosie zabezpieczyli miejsce zdarzenia, a po podaniu prądu wody ugasili pożar. **(BS)**

Opłaty za gospodarowanie odpadami komunalnymi nie uiściło ok. 14 proc. płatników.

Komu upomnienie?

Mieszkańcy gminy Krzywda zalegają z różnymi podatkami i opłatami. Tylko tych, którzy nie zapłacili w terminie za wywóz śmieci, było na początku maja aż 400. A zdaniem urzędu gminy, ich liczba stale rośnie.

fot. AK

Trudno nie odnieść wrażenia, że post, który 11 maja opublikowano na facebookowym profilu gminy Krzywda, dotyczy poważnej sprawy. Najpierw jest wypisany dużymi literami tytuł: „Dla osób figurujących w odpadach komunalnych oraz w podatkach"(sic! przyp. red.), który dla wzmocnienia efektu opatrzono 2 wykrzyknikami. Potem robi się jeszcze mocniej. Urzędnicy informują, że w tej gminie rosną zaległości z tytułu podatku rolnego, leśnego i od nieruchomości oraz opłaty za gospodarowanie odpadami komunalnymi. „W dniu dzisiejszym odnotowaliśmy ok. 400 osób, do których wkrótce skierujemy upomnienie. Będzie się to wiązało z koniecznością egzekwowania zwrotu kosztów upomnienia (...)" - dodają. A potem przypominają, że za wywóz śmieci płaci się miesięcznie, bez wezwania (i to z góry), oraz że termin wniesienia drugiej raty podatku to 15 maja. Wpis kończą podpowiedzi, jak należy uregulować zaległe opłaty.

JEST ICH WIĘCEJ

Zainteresował nas ten dość dramatyczny ton wpisu. Zapytaliśmy więc u źródła, czy wspomniane tam 400 osób zalegających z różnego rodzaju opłatami to dużo w stosunku do liczby mieszkańców gminy Krzywda. Jak odpowiada **Sylwia Machnio** z urzędu gminy, jest jeszcze mniej różowo. - Udostępnione informacje dotyczą danych z działu „gospodarowanie odpadami komunalnymi". Oszacowano, że ok. 14 proc. płatników nie uiściło opłaty za gospodarowanie odpadami komunalnymi w wyznaczonym terminie. Dane te wynikają z liczby płatników objętych gminnym systemem odbioru odpadów komunalnych według stanu na 10 maja 2023 r. - mówi. Dodaje przy tym, że chodzi zarówno o świeże zaległości w opłatach za wywóz śmieci, jak i te z poprzednich lat.

Władze gminy Krzywda nie odpowiedziały na nasze pytanie, jaka jest liczba płatników, którzy otrzymają wkrótce upomnienie w sprawie niezapłaconych podatków. Napisano nam za to, że urząd gminy nie ma informacji, jak wygląda sytuacja zadłużenia z tytułu gospodarowania odpadami komunalnymi w innych gminach powiatu łukowskiego.

NIE PAMIĘTAJĄ

Zainteresowało nas, czy urzędnicy w Krzywdzie domyślają się przyczyn zalegania z opłatami przez mieszkańców. - Uważamy, że nie tylko wysoka inflacja i rosnące koszty życia są przyczyną niewnoszenia opłaty za odpady komunalne - podkreśla Sylwia Machnio. - Zaobserwowaliśmy, że mieszkańcy gminy wnoszą opłaty nieregularnie. Niektórzy nawet po udostępnieniu informacji publicznej przyznają, że nie pamiętają o uiszczaniu należności za odpady komunalne, tym bardziej, że opłatę uiszcza się na podstawie złożonej deklaracji o wysokości opłaty za gospodarowanie odpadami komunalnymi bądź zawiadomienia o zmianie stawki - dodaje.

A co, oprócz apeli do mieszkańców, może zrobić gmina, by opłaty wpływały do jej kasy bardziej regularnie? - Aby zminimalizować ogólne koszty sytemu gospodarowania odpadami komunalnymi, systematycznie staramy się przypominać o dokonywaniu płatności, dzięki czemu od momentu publikacji przypomnienia zaobserwowaliśmy znaczny wzrost wpłat. Natomiast w przypadku braku uregulowania należności zgodnie z ustawą wójt gminy jako wierzyciel będzie zmuszony skierować sprawę na drogę postępowania egzekucyjnego, co znacznie zwiększy koszty, które obciążą podatnika - kończy urzędniczka.

BARTOSZ SZUMOWSKI

BIURO OGŁOSZEŃ
Dom Handlowy przy skwerku, stoisko „Triumf", ul. Zdanowskiego 4
Stoczek Łukowski, Plac Kościuszki 13

Tablica już jest

Wydawałoby się, że w dobie internetu nie ma problemów z dostępem do różnych informacji. Nie wszystkim jednak wystarcza taki nośnik wiadomości.

Waldemar Kędzierski ze Stoczka Łukowskiego wytyka organizatorom imprez w tym miasteczku, że nie zawsze potrafią zadbać o duże, kolorowe, rzucające się z daleka w oczy plakaty. Zbulwersował się jeszcze bardziej, gdy ze skweru miejskiego zdemontowano tablicę informacyjną. Wymagała ona naprawy, ale niezbyt pospiesznie jej dokonywano. Pan Waldemar wielokrotnie pytał o to stoczkowskich samorządowców i... prawie stracił nadzieję, że tablica powróci na skwer. Niedawno tablicę jednak ponownie zamontowano. Pozostaje tylko systematycznie zapełniać ją treścią. **(MB)**

fot. MB

Staż w Grottammare

W ramach programu Erazmus+ trzydziestoosobowa grupa uczniów z Zespołu Szkół w Stoczku Łukowskim wyjechała na dwutygodniowy staż do włoskiego Grottammare. Miasteczko leży nad Morzem Adriatyckim. Już od XVII wieku przyciąga rzesze turystów. Jego nazwa pochodzi od grot wychodzących prosto w morze. Znane jest też jako miejsce urodzenia papieża Sykstusa V. Mieszkali w nim, między innymi: muzyk Franciszek Liszt i brat Napoleona Bonaparte – Hieronim. Gospodarze przygotowali dla gości z Polski noclegi w hotelu Le Terrazze. Partnerem stoczkowskiej szkoły jest szkoła średnia w Pesaro. **(MB)**

Siłownie, szachownice, kręgielnie

Przy szkołach w: Lisikierzu, Mysłowie i Wandowie w gminie Wola Mysłowska powstały siłownie zewnętrzne, plenerowe szachownice i dwutorowe kręgielnie. Gmina pozyskała pieniądze na ten cel z Urzędu Marszałkowskiego Województwa Lubelskiego, współpracując z Lokalną Grupą Działania. Koszt urządzeń, wraz z ich zamontowaniem, wyniósł 253 tys. złotych. **(MB)**

W Woli Gułowskiej

Jubileuszowa majówka

W najbliższą niedzielę, **28 maja**, w Woli Gułowskiej odbędzie się tradycyjna majówka myśliwska, która zainauguruje obchody stulecia PZŁ.

O godz. 10.00 poczty sztandarowe kół zbiorą się przy kwaterze WKŁ „Ryś" zwanej „Adamówką". Po okolicznościowych przemówieniach i wręczeniu odznaczeń łowcy udadzą się do Sanktuarium Matki Bożej Gułowskiej, gdzie w asyście Reprezentacyjnego Zespołu Muzyki Myśliwskiej pod batutą Mieczysława Leśniczaka zostanie odprawiona okolicznościowa msza święta. **O godz. 13.00** w ogrodach przyklasztornych karmelitów rozpocznie się tradycyjna biesiada, której będą towarzyszyć pokazy: psów myśliwskich, sokołów, jastrzębi. Nie zabraknie stoisk z różnymi akcesoriami. Majówkę zakończy koncert wymienionego wyżej zespołu. **(MB)**

Dni Łukowa z Marylą

Tegoroczne Dni Łukowa będą się odbywać **od 2 do 4 czerwca**. W programie przewidziano mnóstwo atrakcji, na czele z koncertem Maryli Rodowicz. Nie zabraknie wśród nich także Biegu z Pochodniami. To organizowane przez Ośrodek Sportu i Rekreacji wydarzenie co roku inauguruje święto miasta.

Właśnie ruszyły zapisy na tegoroczną edycję, którą zaplanowano na **godz. 21 w piątek, 2 czerwca**. W Biegu z Pochodniami, którego długość wynosi ok. 1 km, mogą wystartować osoby w każdym wieku. Start tradycyjnie odbędzie się na stadionie miejskim przy ul. Warszawskiej i zostanie poprzedzony wspólną rozgrzewką. Meta biegu to park miejski. Tam też odbędzie się losowanie nagród.

Osoby chcące wystartować w biegu inaugurującym tegoroczne Dni Łukowa mogą zapisywać się za pośrednictwem specjalnego formularza internetowego, który jest dostępny pod adresem: https://bit.ly/Biegz-Pochodniami2023. Zapisy trwają **do godz. 16** w czwartek, **1 czerwca**. Jak informują organizatorzy, odbiór numerów startowych jest możliwy w biurze OSiR (ul. Browarna 63) w godzinach pracy Ośrodka bądź w dniu imprezy na stadionie miejskim „Orlęta" **w godz. 20-20.30**. **(BS)**

Remont do kwietnia

17 maja zawarto umowę w sprawie przebudowy drogi powiatowej nr 1311L.

Dokument podpisały władze powiatu ze starostą **Dariuszem Szustkiem** na czele i przedstawiciele Przedsiębiorstwa Robót Inżynieryjno-Drogowych S.A. z Łukowa.

Przebudową zostaną objęte 2 odcinki o łącznej długości ponad 3,7 km, obejmujące Wólkę Świątkową oraz fragment drogi od Krynki do granic powiatu. W ramach zadania zostaną wykonane m.in.: roboty przygotowawcze i rozbiórkowe, położenie podbudowy betonowej oraz wykonanie nawierzchni (6-centymetrowej warstwy wiążącej i 4-centymetrowej warstwy ścieralnej). Poza tym przewidziano roboty wykończeniowe (oznakowanie pionowe i poziome, usunięcie warstwy ziemi z poboczy, ułożenie warstwy odsączającej i poboczy z tłucznia), a także przebudowę chodników i zjazdów.

Przebudowa tej „powiatówki" to jedno z zadań, na które starostwo otrzymało 60-procentowe dofinansowanie z Rządowego Funduszu Rozwoju Dróg. Wartość całego zadania opiewa na ponad 8 mln zł. Wykonawca zobowiązał się zrealizować roboty budowlane **do 3 kwietnia 2024 r**. **(BS)**

R E K L A M A

Nie hejtować! Motywować!

Kiedyś magistrat zablokował 5 facebookowych kont, z których wysyłano obraźliwe treści. Władze Mińska Mazowieckiego nie mają wątpliwości: hejterów należy eliminować, bo wprowadzają do sieci tylko nienawiść.

Obecnie dostęp do internetu, posiadanie konta w mediach społecznościowych czy komunikowanie się przez powszechnie dostępne komunikatory to standard. Wygoda i szybkość przekazu, jaki za tym idzie, jest sprzymierzeńcem każdego. Ale życie w sieci ma też swoją drugą stronę. Ministerstwo Cyfryzacji od dłuższego czasu ostrzega młodzież przed zagrożeniem doświadczenia hejtu/fejku, skutkującym często załamaniem psychicznym czy nawet samobójstwem. Osoby ukrywające się pod anonimowymi nickami pozwalają sobie na dużo więcej, więc hejt wylewa się bez żadnych skrupułów.

MBP w Mińsku Maz. zorganizowała warsztaty. fot. MBP

Złych emocji można doświadczyć też na Facebooku. Okazuje się, że nie brakowało ich również na oficjalnym profilu Urzędu Miasta Mińsk Mazowiecki oraz fanpage'u burmistrza **Marcina Jakubowskiego**. Przed 3 laty magistrat zablokował 5 kont, z których wysyłano obraźliwe treści. Internauci, którzy dostali „bana", nie mogli odtąd publikować komentarzy. Nie wszystkim się to spodobało. Podczas spotkania on-line z burmistrzem internauci pytali: - Czy cyfrowe wykluczenie mieszkańców na oficjalnych profilach społecznościowych miasta odbywa się za pana wiedzą? Czy pochwala pan cenzurę? Czy w obecnej sytuacji wyda pan polecenie odblokowania zablokowanych mieszkańców, aby wszyscy mieli równy dostęp do informacji?

Burmistrz tłumaczył, że nie ma mowy o żadnej cenzurze. Jeżeli czyjeś konto zostało zablokowane, był to wynik przemyślanej decyzji. Marcin Jakubowski zapewnia też, że miasto ingeruje w tę sferę w bardzo ograniczony sposób. - Staramy się w swojej ocenie być jak najmniej radykalni i dopuszczać nawet te wypowiedzi, które naszym zdaniem wydają się być skrajnym zachowaniem. Jeżeli reagujemy, to tylko w stosunku do osób, które wykazały się naprawdę dużym hejtem: ewidentnie naruszyły zasady społeczności internetowej, propagowały nieprzyzwoite treści, a ich posty naruszały czyjąś wolność, godność albo obrażały uczucia religijne.

Liczba zablokowanych kont (5) rzeczywiście nie była duża. Dla porównania, na profilach innych miast, Bydgoszczy czy Świdnika, swego czasu usuwano od 50 do 100 kont. Zdaniem Marcina Jakubowskiego, część zablokowanych wtedy użytkowników to anonimowe profile, specjalnie utworzone co celów hejterskich. Prawdopodobnie gdyby sprawdzono, gdzie zostały zarejestrowane, mogłoby się okazać, że np. w Azji. To standard na Facebooku.

Młodzi mińszczanie mimo wszystko chcieli się dowiedzieć, jakie to były wpisy, czego konkretnie dotyczyły i czy padały tam słowa wulgarne. - Żeby nie było tak, że każda osoba wytykająca błędy czy pozwalająca sobie na merytoryczną krytykę miasta czy burmistrza, była z automatu uznawana za hejtera, którego trzeba blokować - tłumaczyli.

Urząd Miasta w oficjalnym komunikacie poinformował, że komentarzach, których autorzy byli blokowani, padały nieprzyzwoite słowa. Komentarze te najczęściej w zawierały wulgaryzmy, słowa obraźliwe kierowane do konkretnych osób lub rozsyłały fake newsy, czyli informacje niezgodne z rzeczywistością. Trudno je przytoczyć, bo były natychmiast kasowane i nikt ich nie rejestrował.

Później ustawiono restrykcyjny filtr wulgaryzmów, blokujący je automatycznie, gdy się ich użyje.

Burmistrz Marcin Jakubowski zwraca uwagę, że osoby zablokowane nie zostały zupełnie odcięte od informacji z miasta. Nadal miały prawo wejść na profil i zobaczyć, co się tam publikuje. - Nie mogły tylko komentować. I myślę, że to z korzyścią dla wszystkich - mówi Marcin Jakubowski. - Nie ma żadnych wątpliwości, że hejterów należy eliminować, bo wprowadzają do sieci tylko nienawiść. A to szczególnie dziś nie jest nam potrzebne.

Miasto nie tylko reaguje na akty nienawiści, ale także robi wszystko, żeby uświadamiać młodych ludzi. Kilka dni temu Miejska Biblioteka Publiczna zorganizowała warsztaty w ramach kampanii „Nie hejtuję - motywuję". W zajęciach wzięła udział młodzież szkolna (klasy V-VIII szkoły podstawowej i szkoły ponadpodstawowe). Jak informują pracownicy książnicy, celem spotkania było zwiększenie świadomości na temat negatywnych konsekwencji hejtu, promowania posługiwania się konstruktywnymi informacjami zwrotnymi w komunikacji oraz przeciwdziałanie występowaniu hejtu wśród młodzieży. I zapewniają, że to nie jest pierwsza i nie ostatnia tego typu inicjatywa.

TOMASZ MARKIEWICZ

KRONIKA POLICYJNA

JECHALI ZYGZAKIEM

21 maja w **Jakubowie** policjanci mińskiej drogówki zatrzymali do kontroli kierującego rowerem, który jechał zygzakiem. Badanie alkomatem wykazało, że 44-latek ma ponad 2 promile alkoholu w organizmie. Mieszkaniec powiatu mińskiego został ukarany mandatem w wys. 2500 zł i zakazano mu dalszej jazdy. Tego samego dnia policjanci mińskiej drogówki w miejscowości **Kolonia Stanisławów** zatrzymali do kontroli rowerzystę, którego tor jazdy wskazywał, że może znajdować się pod wpływem alkoholu. Badanie 45-latka wykazało prawie 2 promile. Mieszkaniec powiatu mińskiego także został ukarany mandatem w wys. 2500 złotych i zakazano mu dalszej jazdy.

REKORD W CEGŁOWIE

Policjanci z załogi patrolowo-interwencyjnej komisariatu w Mrozach zatrzymali w **Cegłowie** do kontroli 29-letniego rowerzystę, który miał prawie 2,5 promila alkoholu w organizmie. Został ukarany mandatem 2500 zł. Zakazano mu dalszej jazdy.

NIE ZAPŁACIŁ

W jednej z drogerii na terenie **Mińska Mazowieckiego** 43-letni mężczyzna przeniósł za linię kas perfumy o wartości prawie 200 złotych, nie płacąc za nie. Został ujęty przez pracownika ochrony, a na miejsce wezwano patrol policji. Mundurowi ukarali mieszkańca Mińska Mazowieckiego mandatem karnym w wys. 500 zł, a odzyskane perfumy wróciły na półkę sklepową. **(T.MARK)**

Eksplozja, dym i służby

Ćwiczenia służb w Mińsku Mazowieckim fot. KPP Mińsk Maz.

Eksplozja i dym wydobywający się z jednego z pomieszczeń w mińskim starostwie wyglądały groźnie... Tak zaczęły się powiatowe ćwiczenia służb odpowiedzialnych za bezpieczeństwo obywateli.

Z uwagi na zagrożenie, zarządzono ewakuację wszystkich osób przebywających w urzędzie. Zadania policjantów z KPP w Mińsku Mazowieckim polegały na zabezpieczeniu miejsca zdarzenia, odizolowaniu osób postronnych, zabezpieczeniu dróg dojazdowych dla służb ratunkowych oraz na sprawdzeniu, czy w budynku znajduje się materiał wybuchowy.

- Głównym założeniem ćwiczeń było praktyczne sprawdzenie organizacji oraz warunków ewakuacji ze starostwa powiatowego w sytuacji kryzysowej, a także współdziałania policji z innymi podmiotami – mówi sierż. sztab. **Elżbieta Zagórska**, oficer prasowa mińskiej policji.

W ćwiczeniach wzięli udział: zespoły zarządzania kryzysowego z powiatu mińskiego, Komenda Powiatowa Państwowej Straży Pożarnej oraz Komenda Powiatowa Policji w Mińsku Mazowieckim. **(ak)**

To będzie huczny jubileusz!

Patronat „TS"

Gmina Mińsk Mazowiecki świętuje 50-lecie istnienia. 25 maja odbędzie się uroczysta sesja rady gminy w Barczącej, a 2 dni później - festyn w Budach Janowskich (dawny Klub Reaktor).

Na głównej scenie będzie wiele atrakcji: występy szkół, turniej sołectw „50 pytań na 50-lecie" oraz występy zespołów Mazowszaki i Golden Flash. Gwiazdami wieczoru mają być: Kabaret Na Żarty, Baranovski i Margaret. Imprezę zwieńczy pokaz laserowy. **(T.MARK)**

Święto w konwencji fantasy

Już wkrótce kolejne święto w Mińsku Mazowieckim - Dni Miasta.

- Sobota, **27 maja**, upłynie nam w kosmicznej atmosferze. Na początek zapraszamy do szkoły podstawowej nr 1 na Rozrywkowy Piknik Naukowy z okazji 550. urodzin patrona Mikołaja Kopernika. Będą animacje i konkursy, planetarium, symulator łazika marsjańskiego oraz prezentacja rzeźby Kopernika autorstwa **Ludwika Długosza** ze zbiorów Muzeum Ziemi Mińskiej. Będziemy też wypuszczać w kosmos bańki mydlane! - informuje **Magdalena Mól**, kierownik wydziału promocji, kultury i sportu.

Dni Miasta 2023 nad Srebrną

Po południu gwiezdna impreza przeniesie się na pl. Kilińskiego, gdzie będzie można spotkać się z wybitnym pisarzem literatury science fiction i fantasy - **Jackiem Dukajem**. Jego futurystyczne wizje przyszłości już się materializują, a w Mińsku odsłoni on swoją gwiazdę w Alei Gwiazd Literatury przed Miejską Biblioteką Publiczną. Wydarzeniu będą towarzyszyły: finał konkursu cosplay, wystawa oraz koncert grupy Motion Trio. - Obecnie jest to najsłynniejszy zespół akordeonowy na świecie, a ich koncerty to muzyczne spektakle, zawierające akcję i dramaturgię - podkreśla Magdalena Mól.

W niedzielę, **28 maja**, organizatorzy zadbają o kondycję uczestników i odpowiednią dawkę tlenu. **O godz. 10.00** startuje 27. Mazowiecka Piętnastka. Oprócz głównego biegu w programie są: Mazowiecka Piątka, Bieg Krawaciarza, biegi dziecięce i młodzieżowe, a także liczne atrakcje.

- Niedzielne popołudnie spędzimy w rytmie bardziej slow - zapowiada kierownik wydziału promocji. - **O godzinie 17.00** zapraszamy na spacer miejski „Wspomnienia znad Srebrnej", który zakończymy w parku spotkaniem z pisarką **Krystyną Gucewicz**. Uczestnicy spaceru wezmą też udział w warsztatach twórczych „Spotkanie ze sztuką", które poprowadzi **Ewa Zychowicz** z pracowni „Do góry nogami" (zapisy prowadzone są pod numerem tel. 25 759 53 35).

Dni Miasta zakończą się w amfiteatrze przy Miejskim Domu Kultury „Letnim koncertem rozrywkowym" w wykonaniu artystów Manufaktury Dźwięku i Chóru Kameralnego MTM.

Podczas weekendu będziecie mieli także okazję zapoznać się z poetycką i dowcipną twórczością **Tadeusza Charmuszki**. Muzeum Ziemi Mińskiej zrealizuje bowiem w przestrzeni miasta instalację artystyczną prezentującą jego „Mińszczaszki".

Przygotowano też drobne niespodzianki dla uważnych mieszkańców. W różnych miejscach miasta można będzie znaleźć specjalną kartkę z życzeniami. Jak widać, warto spotkać się w tych dniach z innymi mińszczanami i świętować razem. **(T.MARK)**

Motocyklem w barierki

13 maja na nieczynnym odcinku autostrady A2 w rejonie miejscowości Ryczołek (gm. Kałuszyn) 32-letni motocyklista stracił panowanie nad pojazdem i uderzył w barierki ochronne.

- Mężczyzna został przetransportowany śmigłowcem LPR do szpitala – poinformowała sierż. sztab. **Elżbieta Zagórska**, oficer prasowa mińskiej policji. **(ak)**

BIURO OGŁOSZEŃ

Mińsk Mazowiecki
„Tech-Mar", ul. Konstytucji 3 Maja 2 (naprzeciwko Urzędu Miasta), tel. 25 758 72 41
Mrozy, Kiosk „Mrozer", ul. Armii Krajowej 6

APTEKI

24 maja - Kościuszki 2
25 maja - Konstytucji 3 Maja 7
26 maja - Dąbrówki 30
27 maja - 1PLM Warszawa 5/4
28 maja - Konstytucji 3 Maja 7
29 maja - Kazikowskiego 5
30 maja - Kopernika 5
31 maja - Dąbrówki 52

O powiecie mińskim czytaj też na str. 2, 15

KOLEJNE OSZUSTWO TĄ SAMĄ METODĄ

Mimo wielu ostrzeżeń zarówno w mediach ogólnopolskich, jak i lokalnych ludzie i tak dają się nabrać na popularną metodę oszustów „na Blik". 32-letnia mieszkanka gminy Mokobody dostała wiadomość od rzekomego brata, który prosił ją o dokonanie płatności za pomocą 4 kodów Blik. Kobieta zrobiła to i dzięki temu oszuści zyskali kwotę 2300 złotych.

W bardzo podobny sposób zostały oszukane również inne osoby. Nieznany sprawca włamał się na konto 43-letniej mieszkanki Siedlec i rozesłał do jej znajomych prośby o kody Blik. Dały się w ten sposób nabrać 2 osoby, które straciły w sumie 1300 złotych.

PIJANY W CIĘŻARÓWCE

W **Ujrzanowie** policjanci zatrzymali 46-letniego mężczyznę, który na drodze dojazdowej kierował ciągnikiem siodłowym, mając w wydychanym powietrzu 2,8 promile alkoholu.

WZIĄŁ SOBIE CZĘŚCI

Nieznany sprawca wszedł na teren działki rekreacyjno-rolniczej w **Siedlcach** i ze stojącego tam ciągnika wymontował alternator i rozrusznik, a z koparki – alternator. Łączną wartość strat oszacowano na 6 tys. złotych.

NAJECHAŁA Z PROMILAMI

W **Siedlcach** 28-letnia kobieta kierująca oplem astrą najechała na tył poprzedzającego ją motocykla, a ten z kolei najechał na tył innego opla astry. Kobieta miała w wydychanym powietrzu 1,8 promila alkoholu. Została zatrzymana do wytrzeźwienia i wyjaśnienia sprawy.

PIJANY I NA ZAKAZIE

Policjanci ze **Zbuczyna** zatrzymali do kontroli 33-latka kierującego audi. Mężczyzna miał w wydychanym powietrzu 2 promile alkoholu. Miał również obowiązujący zakaz prowadzenia wszelkich pojazdów, wydany przez Sąd Rejonowy w Siedlcach. (**jj**)

BIURA OGŁOSZEŃ

ul. Armii Krajowej 11,
tel. 25 633 05 05

DomTel, ul. Chrobrego 9/3,
tel. 25 740 20 20,

Biuro Ogłoszeń „GW"
Margus – Marzena Gustołek,
tel. 512 212 441, e-mail.
m.gustolek@gazeta.pl,
dojazd do klienta

APTEKA

Całodobowy dyżur pełni apteka
ul. Kilińskiego 23,
tel. 25 631 30 84

O powiecie siedleckim czytaj na str. 1-3, 2, 4, 8, 11, 13, 15

Rośnie liczba zwierząt, głównie psów, wyrzucanych z domów. Bo nasi dotychczasowi przyjaciele stali się...

Za drodzy w utrzymaniu

Ceny karmy dla zwierząt, przede wszystkim dla psów i kotów, bardzo podrożały i znajdują się na drugim miejscu wzrostów, zaraz po cenie cukru. To znacząco wpływa na koszt utrzymania czworonoga, a do tego podrożała jeszcze choćby opieka weterynaryjna. To sprawia, że psom w coraz większym stopniu zagraża bezdomność.

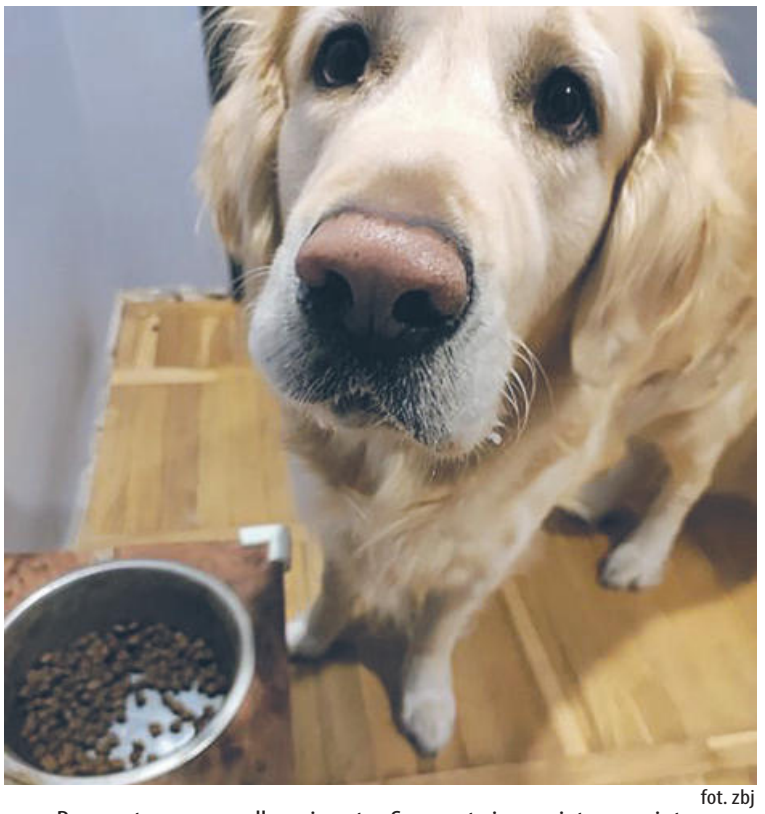
fot. zbj

Dzisiaj posiadanie psa staje się luksusem.

Szczególnie stare i schorowane zwierzęta są coraz częściej wyrzucane z domów – alarmują w schroniskach dla zwierząt. – Takie psy trzeba leczyć, a to stało się niezwykle kosztowne. Są więc zostawiane w lasach, na łąkach czy też bezpośrednio na ulicach.

Ten problem dotyczy także powiatu siedleckiego, w dużym stopniu także gminy Siedlce, specyficznej, bowiem wianuszkiem otaczającej miasto. Z tego względu to tu najłatwiej pozostawić schorowanego i coraz droższego w utrzymaniu psa. W konsekwencji koszty te spadają na gminę, która, zgodnie z ustawą, ma obowiązek opieki nad zwierzętami bezdomnymi. I ponosi ona z tego tytułu coraz większe koszty, które idą już w dziesiątki tysięcy złotych.

– W ostatnim czasie coraz częściej otrzymujemy informacje o tym, że ktoś na terenie naszej gminy zauważył bezdomnego psa – informują w urzędzie gminy w Siedlcach. – W każdym takim przypadku podejmujemy interwencję. Bezdomne zwierzęta są odławiane i trafiają do schroniska dla zwierząt w Sobolewie, z którym mamy podpisaną umowę. Za każdego psa, jego odłowienie i przekazanie do schroniska gmina płaci 2,5 tys. złotych.

W samorządzie informują, że w tym roku do schroniska przekazano już 9 psów. Ale gdyby nie udało się dla części z nich zorganizować adopcji, to byłoby ich znacznie więcej.

– Schronisko, zgodnie z umową, ma obowiązek odłowienia psa w ciągu 24 godzin od zgłoszenia – mówi **Tomasz Grochowski** z Wydziału Infrastruktury i Ochrony Środowiska UG w Siedlcach. – Jeśli chodzi o psa agresywnego, to ten czas na reakcję jest z oczywistych względów jeszcze krótszy. Ostatnio mieliśmy właśnie taką sytuację. Policja zgłosiła, że na podwórko jednej z posesji w Starym Opolu wbiegły dwa psy, które były bardzo agresywne. Zwierzęta szybko zostały odłowione.

Gmina ma podpisaną umowę nie tylko ze schroniskiem, ale także z weterynarzem. Z jego usług korzysta się w sytuacjach, kiedy zwierzęta nie tylko należy odłowić, ale przede wszystkim kiedy potrzebują one pomocy. Z najróżniejszych względów, często są one ofiarami wypadków drogowych. Jeśli potrzebna jest czasowa opieka nad zwierzętami, głównie gospodarskimi, gmina ma także tak zwany punkt gospodarczy, który znajduje się w Starym Opolu. Z tego korzysta się jednak sporadyczne, ale jest on bardzo ważny. Bo co zrobić ze zwierzętami, które na przykład wydostały się (w wyniku wypadku) z samochodu podczas transportu?

– Poza weterynarzem dla zwierząt domowych współpracujemy też z weterynarią dla zwierząt dzikich – dodaje Tomasz Grochowski. – Z jego usług korzystamy zazwyczaj wówczas, kiedy dzikie zwierzę zostało ranne w wyniku zderzenia z pojazdem.

Opisywaliśmy sytuacje, kiedy ranne zwierzę cierpiało całymi godzinami bez pomocy. Chodzi szczególnie o przypadki, kiedy do zderzenia doszło w godzinach nocnych czy podczas dni wolnych od pracy. Tymczasem pomoc rannemu zwierzęciu powinna zostać udzielona jak najszybciej.

– W tym roku mieliśmy już 6 interwencji dotyczących zwierząt rannych w wyniku zderzenia z pojazdem – informuje Tomasz Grochowski. – Chodziło o 4 psy, sarnę i borsuka. Są zresztą inne, nietypowe interwencje. Niedawno na przykład proszono nas o odłowienie lisa, który wszedł na podwórko. Zwierzę odłowiono i „odtransportowano" do lasu.

Wszelkie sytuacje dotyczące bezpańskich czy rannych zwierząt należy zgłaszać bezpośrednio do urzędu gminy w Siedlcach (25 632 77 31 wew. 55).

– Zbieramy podstawowe informacje dotyczące danej sprawy i na tej podstawie decydujemy, jaką interwencję podjąć – informują w Wydziale Infrastruktury i Ochrony Środowiska UG w Siedlcach. Nigdy jednak nie zostawiamy sprawy bez reakcji. Tylko w tym roku mieliśmy już około 30 zgłoszeń dotyczących zwierząt, zarówno domowych, jak i dzikich.

ZBIGNIEW JUŚKIEWICZ

Ludzie widzieli, że zaraz po pana przejeździe asfalt się zawalił!

Panie wójcie, drogę nam pan popsuł...

Wójt gminy Siedlce Henryk Brodowski bardzo lubi jeździć po gminie, ale okazuje się, że w trakcie takich wycieczek robi szkody w samorządowej infrastrukturze... I nie umyka to uwadze mieszkańców.

Sołtys Topórka **Radosław Rostkowski** interweniował w sprawie studzienek kanalizacyjnych w nowej drodze prowadzącej przez wieś. Otóż wiele z nich jest uszkodzonych i „pozapadanych", co utrudnia płynny ruch i stwarza niebezpieczeństwo, szczególnie dla jednośladów. Sołtys przyznał, że dwie z uszkodzonych studzienek zostały już naprawione, ale w sumie uszkodzonych było aż 7. W tym jedna przez wójta!

– Widziałem, jak pan wójt przejeżdżał tą drogą samochodem. Jechał pan razem z zastępcą, panem Sławomirem Jagiełłą – relacjonował na ostatniej sesji rady gminy Siedlce sołtys Topórka. – Zaraz po panu, panie wójcie, asfalt się zawalił... Widziałem to nie tylko ja, ale także inni mieszkańcy. I potwierdzą, że ta dziura, to wójta robota!

Sołtys dodał, że kiedy tylko zauważył, że wójt drogę popsuł, natychmiast zadzwonił do zastępcy wójta. Ten szybko przyjechał na miejsce, podjął interwencję i dziura została uzupełniona.

Na te uwagi wójt zareagował tak, jak się to często odbywa w podobnych sytuacjach. Winę zrzucił na swojego zastępcę.

– Sławek, koniec jazdy ze mną – oznajmił Henryk Brodowski.

Tyle że gabaryty wójta wskazują zdecydowanie, że to raczej jego osoba spowodowała, jakby to delikatnie ująć, „przerwę w ciągłości nawierzchni asfaltowej".

Te humorystyczne elementy nie przesłoniły jednak faktu, że w nowej drodze zapadają się studzienki kanalizacyjne.

– My tę drogę mamy jeszcze na gwarancji – wyjaśnił wójt. – W związku z tym jak tylko któraś studzienka się popsuje, to zaraz załatamy. No, teraz jest tam może zagłębienie, ale jadąc tamtędy, języka sobie nie przyciąłem. A poza tym dzięki takim studzienkom nie trzeba budować progów zwalniających...

Wójt generalnie pochwalił sołtysa za reakcję w tej sprawie i obiecał naprawę uszkodzonego miejsca. Ale i stanął też w obronie własnej osoby.

– Fakt, że asfalt się zarwał, to wina osoby, która wykonywała przyłącze wodociągowe czy kanalizacyjne do swojej posesji – tłumaczył Henryk Brodowski. – Wykopali dołek, wsadzili rurkę, a potem dokładnie tego nie zakopali przed pokryciem asfaltem. Właściciel posesji dostał już pismo, że ma to miejsce naprawić, wyciąć zarwany asfalt, zrobić dobre podłoże i znowu zaasfaltować.

Sprawa nie dotyczy jednak tylko jednej studzienki. Trzeba naprawić ich znacznie więcej. Wójt obiecał, że tak się stanie. I nie będzie tym obciążona ani gmina, ani tym bardziej sami mieszkańcy.

– My dokładnie wiemy, jaka firma wykonywała każde przyłącze, bo udzielaliśmy na to zgody – tłumaczył wójt. – Jak jest coś źle, to każdą taką firmę przywołamy do porządku i nakażemy wykonanie napraw. Będzie gładziutko. W gminie są tylko cztery firmy, które wykonują takie przyłącza. Ale jeśli gdzieś trzeba będzie prosić o naprawę PWiK, to my mamy tylko 39 procent udziałów w tej spółce. Większość ma miasto i oni najpierw będą robić w mieście.

Na koniec wójt wrócił jeszcze do sprawy dziury, która powstała po przejeździe jego samochodu.

– No tu pech chciał, że tak się stało – stwierdził. – Mówiłem Sławkowi, żeby siadał na tylne siedzenie. Ale on się pchał do przodu. No ale wiecie, Sławek jest zastępcą wójta i może też na wójta startować...

ZBIGNIEW JUŚKIEWICZ

Sprasa.pl 21ec004dc0

To inwestycja na sto lat

W Sterdyni trwa budowa nowego urzędu gminy. Urzędnicy przeprowadzą się do niego już w przyszłym roku.

Projekt budynku przypomina urząd oddany do użytku rok temu w Jabłonnie Lackiej. – Może kolory będą ostatecznie trochę inne – zapowiada **Grażyna Sikorska,** wójt gminy Sterdyń.

Umowa na budowę urzędu w Sterdyni została podpisana w marcu. Do ogłoszonego przez samorząd przetargu przystąpiło 5 firm. Najkorzystniejszą ofertę złożyła firma budowlana z Szepietowa. Wybuduje gmach za 5,7 mln zł. Najwyższa oferta opiewała na 6 mln zł.

Powierzchnia użytkowa budynku to 850 m^2. – Nowa siedziba urzędu zostanie w całości sfinansowana ze środków zewnętrznych – zapowiada wójt Grażyna Sikorska.

W ubiegłym roku gmina Sterdyń otrzymała na ten cel 5 mln zł z Rządowego Funduszu Polski Ład/PGR: Program Inwestycji Strategicznych. – Pozostałą kwotę, czyli 692 tys. zł, dołożymy z dodatkowego rządowego wsparcia, które samorządy otrzymały w ubiegłym roku. W naszym przypadku było to 2,888 mln zł – mówi wójt. – Jak się wydaje, z przetargiem też trafiliśmy na dobry okres. Wypadł bardzo korzystnie. W ubiegłym roku ceny były wyższe, w tym roku już chyba trochę wyhamowały.

Oczywiście, trochę trzeba będzie też wygospodarować na wyposażenie nowej siedziby. W piętrowym budynku o powierzchni 850 m^2 znajdzie się wyłącznie urząd gminy.

– Nie ma potrzeby, by mieściły się w nim inne samorządowe instytucje. Budynek ma być gotowy w połowie przyszłego roku – zapowiada wójt. Prace na placu budowy rozpoczęły się niemal natychmiast po podpisaniu umowy.

Nowy urząd gminy znajdzie się przy tej samej ulicy, co obecna siedziba samorządu – przy ul. Kościuszki. Tyle że niecałe 300 metrów dalej. Z centrum Sterdyni, okolic dawnego rynku obecnie zmienionego w skwer, urzędnicy przeniosą się więc na obrzeża miejscowości.

Nowy urząd stanie frontem do ulicy, przy trasie wyjazdowej ze Sterdyni w stronę miejscowości: Stelągi, Mursy i Ratyniec. W sąsiedztwie cmentarza. Za budynkiem powstaje nowa strażnica OSP, którą wcześniej planowano zbudować przy ulicy, ale ostatecznie zdecydowano się przesunąć ją w głąb działki.

wizualizacja arch. UG. Sterdyn

Lokalizacja jest trochę wymuszona. – Na dawnym rynku nie można było budować. Plan zagospodarowania przestrzennego bardzo nas tu ograniczał. Takich działek pod urząd gminy tam nie było – mówi wójt.

Czy uzasadnione są obawy, że przy cmentarzu teraz będzie gdzie zaparkować?

– Tam jest jeszcze duży parking. A na tej działce, gdzie jest budowany urząd, nie było wcześniej parkingu. Została ona zakupiona – wyjaśnia Grażyna Sikorska. Najbardziej cieszy ją fakt, że korzystnie udało się rozstrzygnąć przetarg i że nowy urząd powstaje w całości dzięki wsparciu ze środków zewnętrznych: – Urzędu nie buduje się ani co roku, ani co dziesięć lat. To inwestycja na sto lat.

Co po przeprowadzce stanie się ze starym budynkiem? – Na razie się nad tym nie zastanawiamy – przyznaje wójt.

W porównaniu do innych urzędów gmin w powiecie sokołowskim urząd w Sterdyni nieco odbiegał od standardów. Teraz pod tym względem gmina znajdzie się na najwyższej półce.

DARIUSZ KUZIAK

KRONIKA POLICYJNA

DACHOWAŁ, BYŁ TRZEŹWY

11 maja około godz. 19 w **Olszewie** na trasie Kosów Lacki-Ceranów doszło do zdarzenia drogowego. Jak ustalono, kierujący toyotą 26-letni mieszkaniec powiatu sokołowskiego stracił panowanie nad pojazdem, a następnie wjechał do przydrożnego rowu. Był trzeźwy. Na miejscu załoga ratownictwa medycznego udzieliła mężczyźnie pomocy medycznej.

PRAWIE DWA PROMILE

12 maja około godz. 6 w **Zembrowie** doszło do kolizji drogowej z udziałem nietrzeźwego kierującego. Jak ustalono, kierujący peugeotem 29-letni mieszkaniec powiatu sokołowskiego skręcając w lewo nie zachował należytych środków ostrożności i doprowadził do zderzenia z prawidłowo jadącą z przeciwka toyotą. Okazało się, że sprawca kolizji znajduje się w stanie nietrzeźwości. Miał blisko dwa promile alkoholu w organizmie. O jego losie zadecyduje sąd.

WYWRÓCIŁ TIRA NA RONDZIE

15 maja około godz. 21.30 w **Kosowie Lackim** doszło do zdarzenia drogowego z udziałem samochodu ciężarowego marki Volvo. Jak ustalono, 40-letni kierujący, jadąc przez rondo, nie zachował należytych środków ostrożności, w wyniku czego doprowadził do wywrócenia się pojazdu ciężarowego. Mężczyzna był trzeźwy, nie doznał obrażeń ciała. Na miejsce przybył samochód zastępczy, aby przeładować towar. Policjanci zabezpieczali miejsce zdarzenia do momentu przeładowania towaru oraz uprzątnięcia pojazdu.

MIAŁA ZAKAZ, A JECHAŁA

16 maja około północy w **Kosowie Lackim** policjanci zatrzymali do kontroli drogowej samochód osobowy. Za kierownicą opla siedziała 48-latka. W trakcie potwierdzania danych kobiety i pojazdu w policyjnych systemach okazało się, że kobieta ma aktywny zakaz kierowania pojazdami mechanicznymi. Grozi jej do 5 lat pozbawienia wolności. (**DK**)

W sobotę, 27 maja: Piknik z polskimi produktami

Smaki powiatu w Repkach

Patronat „TS"

– Zapraszamy mieszkańców gminy Repki, sąsiednich gmin oraz wszystkich, którzy chcą z nami wspólnie świętować oraz poznawać regionalne produkty i potrawy, na Festyn Kulinarny: Smaki Powiatu. Promocja Lokalnych Przedsiębiorców – zapowiada urząd gminy w Repkach.

Na festyn w Repkach zapraszają wójt gminy **Apolonia Stasiuk** oraz Gminny Ośrodek Kultury. Festyn rozpocznie się w **sobotę 27 maja o godz. 15** na placu przy urzędzie gminy, ul. Parkowa 7. Pół godziny po otwarciu festynu, czyli **o godz. 15.30** wystąpi Zespół Ludowy „Jabłoniacy". **O godz. 16.30** przewidziano występy dzieci i młodzieży z GOK. **O godz. 17** swój program artystyczny „Dzisiaj, jutro, zawsze – piosenki lat 60-tych" przedstawią Voci Cantati oraz Trochę Jazzu.

O godz. 18 nastąpi podsumowanie konkursu kulinarnego „Bitwa regionów", a pół godziny później – koncert zespołu Playboys. **O godz. 19.30** zespół Ambitus zaprasza na „Hity polskiego rocka". **Od 20.30 do północy** – dyskoteka.

– W trakcie festynu odbędzie się Piknik z Produktem Polskim oraz konkurs kulinarny „Bitwa regionów", gdzie będziemy gościć koła gospodyń wiejskich z całego powiatu sokołowskiego – informuje urząd gminy w Repkach.

Piknik z Produktem Polskim „Bitwa Regionów" trwał będzie **od godz. 15 do 18.30**.

Dodatkowe atrakcje Festynu Kulinarny: Smaki Powiatu – Promocja Lokalnych Przedsiębiorców to: zlot motocyklowy, zawody strzeleckie, festynowe dmuchańce, zabawy animacyjne dla dzieci, pokazy strażackie, przejażdżki bryczką po zabytkowym parku. Na placu przy urzędzie gminy pojawią się też stoiska: lokalnych przedsiębiorców, kół gospodyń wiejskich, stoiska handlowców oraz firm związanych z rolnictwem.

– W programie przewidziano mnóstwo atrakcji oraz wiele pyszności – zapewniają GOK i Urząd Gminy w Repkach – Do zobaczenia! (**DK**)

„Sokołowianie" Mamom

Z okazji Dnia Matki SOK zaprasza na koncert Zespołu Pieśni i Tańca „Sokołowianie". Koncert odbędzie się **24 maja o godz. 18** w Sokołowskim Ośrodku Kultury i dedykowany będzie oczywiście wszystkim kochanym mamom.

Podczas koncertu wystąpią wszystkie grupy „Sokołowian", również najmłodsze „Smyki", dla których będzie to debiut sceniczny – informuje SOK. – W programie zobaczymy także premierowe wykonanie tańców kaszubskich oraz podsumowanie (w formie prezentacji multimedialnej) wyjazdu zespołu do Chicago. Koncert będzie podziękowaniem dla rodziców tancerzy za wkład w działalność „Sokołowian".

Wstęp bezpłatny. (**DK**)

100 lat OSP Błonie Duże: Podziękowania i odznaczenia

Ochotnicza Straż Pożarna w Błoniu Dużym (gm. Bielany) ma już 100 lat. Jubileusz, w gronie licznie przybyłych gości i przy słonecznej pogodzie, świętowała 14 maja.

– Obchody rozpoczęły się mszą świętą w intencji strażaków oraz ich rodzin w kościele parafialnym w Kożuchówku. Mszę odprawili kapelan powiatowy sokołowskich strażaków ks. kan. **Krzysztof Kisielewicz** oraz proboszcz ks. **Zbigniew Średziński** – informuje urząd gminy.

Po mszy na placu przed strażnicą OSP w Błoniu Dużym rozpoczęła się uroczysta zbiórka: jednostek OSP, mieszkańców oraz zaproszonych gości. Odsłonięto i poświęcono pamiątkową tablicę. Gości powitali wójt gminy Bielany **Zbigniew Woźniak** oraz prezes OSP w Błoniu Dużym **Adam Błoński**. Historię OSP przypomniał druh **Marcin Błoński.**

fot. UG Bielany

Podczas uroczystości wręczono medale i odznaczenia. Złotym medalem „Za Zasługi dla Pożarnictwa" odznaczeni zostali **Edward Paczuski** i **Waldemar Paczuski**. Medale srebrne otrzymali **Stanisław Suchożebrski** i **Adam Błoński**. Odznaką „Strażak Wzorowy" został odznaczony **Sebastian Chomicz**.

Złotą odznakę „Zasłużony dla Pożarnictwa Ziemi Sokołowskiej" otrzymali **Kazimierz Chojecki** i **Roman Gąsowski**, zaś odznakę srebrną – **Marek Gąsowski**.

Z okazji okrągłego jubileuszu władze gminy Bielany złożyły ochotnikom z Błonia Dużego okolicznościowe życzenia: – „Gratulujemy i życzymy, aby cechy Świętego Floriana – Patrona Strażaków: odwaga, rycerskość, służba drugiemu człowiekowi oraz wrażliwość na potrzeby innych zawsze były przesłaniem w Waszej odpowiedzialnej pracy".

Gratulujemy pięknego jubileuszu i przyłączamy się do życzeń! (**DK**)

BIURO OGŁOSZEŃ

AGD-RTV Sonex,
ul. Długa 76, tel. 25 781 21 89,
e-mail: sokolow@sonex.com.pl

APTEKA

Całodobowy dyżur pełni apteka przy ul. Piłsudskiego 12, tel. 25 787 33 30

O powiecie sokołowskim czytaj na str. 15

eprasa.pl 21ec004b0

COFAŁ NIEOSTROŻNIE

15 maja w **Kalinowcu** (gm. **Łochów**) kierujący volkswagenem nie zachował należytej ostrożności. Wykonując manewr cofania, doprowadził do zderzenia z toyotą. Nikt nie doznał obrażeń

NIETRZEŹWY W ROWIE

15 maja w miejscowości **Ocięte** (gm. **Sadowne**) nietrzeźwy mężczyzna (około 1 promila alkoholu w organizmie) kierujący peugeotem wpadł do rowu, a następnie oddalił się z miejsca zdarzenia. Policjanci szybko namierzyli kierującego. Okazało się, że 63-latek ma zatrzymane uprawnienia.

NIE USTĄPIŁ

17 maja w **Łochowie** kierowca toyoty nie ustąpił pierwszeństwa przejazdu kierującemu lexusem, doprowadzając do zderzenia pojazdów. Nikt nie doznał obrażeń.

SARNY WBIEGŁY

W minionym tygodniu doszło do zdarzeń drogowych z udziałem dzikiej zwierzyny. 15 maja w **Suchodole** (gm. **Grębków**) auto zderzyło się z sarną, która wtargnęła na pas drogowy. Z kolei 20 maja w Węgrowie mieszkaniec Warszawy, kierujący toyotą, uderzył w sarnę, która po zderzeniu oddaliła się. Kierujący nie doznał obrażeń.

NAJECHAŁ Z TYŁU

20 maja w **Łochowie** kierujący peugeotem mieszkaniec Warszawy, nie zachował bezpiecznego odstępu od poprzedzającej go skody i najechał na jej tył. Nikt nie doznał obrażeń. (**sej**)

Dzień ukraińskiej wyszywanki

Dzień Wyszywanki to święto tradycyjnej ukraińskiej wyszywanej koszuli, zwanej wyszywanką. W Ukrainie obchodzone jest ono w trzeci czwartek maja (w tym roku wypadł na 18 maja). W Węgrowie, z uwagi na święto patrona Szkoły Podstawowej nr 2 im. Jana Pawła II, Dzień Wyszywanki postanowiono uczcić dwa dni wcześniej.

Z pomysłem zorganizowania Dnia Wyszywanki w Węgrowie wyszła nauczycielka SP nr 2 **Danuta Chylińska**. – W ubiegłym roku idąc szkolnym korytarzem zauważyłam grupę dzieci z Ukrainy, ubranych w pięknie wyszywane koszule i bluzki. Z ciekawości zapytałam, dlaczego są tak pięknie ubrane. Powiedziały, że to dla uczczenia święta wyszywanki – mówi Danuta Chylińska.

Po powrocie do domu pani Danuta „przeczesała" internet. Z zamieszczonych tam wpisów dowiedziała się, że Dzień Wyszywanki to młode, ale bardzo ważne święto dla Ukraińców. Zapoczątkowali je w 2007 roku studenci z uniwersytetu w Czerniowcach. Studentka uniwersytetu **Lesia Woroniuk** zaproponowała, żeby jednego dnia wszyscy ubrali się w tradycyjny strój ukraiński. Początkowo na jej apel odpowiedziało kilkudziesięciu studentów i wykładowców. Akcja szybko zyskała popularność wśród Ukraińców mieszkających w kraju i poza jego granicami. W obchody święta włącza się również prezydent Ukrainy, jest bowiem ono okazją do manifestacji przynależności narodowej. Niemal każdy Ukrainiec ma swoją wyszywankę, którą bardzo ceni

fot. sej

i z dumą ją zakłada. W ramach święta odbywają się: koncerty, jarmarki oraz warsztaty poświęcone tradycyjnemu haftowi ukraińskiemu oraz degustacje potraw regionalnych.

Z uwagi na to, że do SP nr 2 uczęszcza 34 dzieci z Ukrainy (przed rokiem było ich 55), pani Danuta Chylińska postanowiła wspólnie z nimi zorganizować Dzień Wyszywanki. W pomoc w przygotowaniu święta włączyły się również **Ludmiła Golavska** oraz **Barbara Rostek-Śladowska**.

Obchody Dnia Wyszywanki odbyły się 16 maja w Węgrowskim Ośrodku Kultury. Sala widowiskowa WOK wypełniła się do ostatniego miejsca. Uczniów, nauczycieli, rodziców i gości powitał dyrektor „dwójki" **Krzysztof Litka**. Wśród gości byli m.in.: burmistrz Węgrowa **Paweł Marchela**, przewodnicząca rady miejskiej **Beata Gashi**, wiceprzewodnicząca rady **Jolanta Roguska**, przewodnicząca komisji zdrowia, oświaty i kultury **Barbara Jakubisiak** oraz dyrektor SP nr 1 **Teresa Święcicka**.

– Staramy się pomagać wszystkim dzieciom z Ukrainy, by czuły się u nas dobrze – stwierdził Krzysztof Litka. Przypomniał o akcjach pomocy dla uchodźców oraz dla mieszkańców Ukrainy, w które włączyła się społeczność szkolna.

Święto rozpoczęło się od odegrania hymnów Polski i Ukrainy. Następnie uczniowie z Ukrainy przybliżyli ideę Dnia Wyszywanki, który w Ukrainie jest obchodzony niemal jak święto państwowe. W programie artystycznym nie zabrakło poezji, piosenek i muzyki fortepianowej w wykonaniu m.in. **Mai Rumockiej** oraz Barbary Rostek-Śladowskiej.

Za widowisko przybliżające ideę ważnego święta dla naszych sąsiadów zza wschodniej granicy oraz za pomoc okazywaną wojennym uchodźcom dziękował burmistrz Węgrowa Paweł Marchela. – Dziękuję mieszkańcom naszego miasta i naszym szkołom, że z tak dużą empatią przyjęli tych, którzy nie z własnego wyboru musieli opuścić rodzinne domy, zostawić swoje wyszywanki i udać się w nieznane – powiedział Paweł Marchela. Burmistrz wyraził nadzieję, że wojna w Ukrainie niedługo się zakończy i wojenni uchodźcy będą mogli następny Dzień Wyszywanki obchodzić w swojej wolnej ojczyźnie.

Ostatnim akordem świętowania było wspólne odśpiewanie piosenki „Hej sokoły!".

STANISŁAW JASTRZĘBSKI

Dni Powiatu Węgrowskiego

Zespół „Bayera", wykonujący muzykę z pogranicza disco polo oraz dance, będzie gwiazdą tegorocznych Dni Powiatu Węgrowskiego.

Powiatowe święto (to już druga edycja) odbędzie się w najbliższą niedzielę, **28 maja**, na Rynku Mariackim w Węgrowie. Impreza rozpocznie się **o godz. 13**. W programie: występy artystyczne młodzieży z powiatu węgrowskiego, stoiska promocyjne firm turystycznych i kół gospodyń wiejskich oraz zabawy dla najmłodszych (dmuchańce). O **godz. 19** rozpocznie się koncert zespołu „Bayera", a **o godz. 20** wystąpi zespół „Ambitus" z klasykami polskiego rocka.

Dniom Powiatu Węgrowskiego towarzyszyć będzie Piknik Ekologiczny. W programie pikniku: teatrzyk dla dzieci połączony z ekoedukacją (**godz. 13.30**) oraz ekologiczne warsztaty w namiocie (**godz. 14-17**). (**sej**)

O powiecie węgrowskim czytaj na str. 6, 8, 9, 10, 11

Sukces chóru z Węgrowa

Chór Belcanto z Węgrowa pod dyrekcją Mieczysława Osiadacza odniósł znaczący sukces w Ogólnopolskim Konkursie Muzyki Sakralnej „Dona Nobis Pacem" we Wrocławiu.

Do konkursu, który odbył się 13 maja w katedrze grekokatolickiej św. Wincentego i św. Jakuba we Wrocławiu, zgłosiło się wiele chórów i zespołów wokalnych. Chór Belcanto zaprezentował się w kategorii „chóry osób dorosłych". Podopieczni Mieczysława Osiadacza wykonali następujące utwory: „Panis angelicus" (C. Franck), „Stój przy mnie" (chorał protestancki), „Kantata wielkanocna" (J. S. Bach) oraz „Maryjo my Twe dzieci" (Antoni Chlondowski). Artyści z Węgrowa otrzymali wysokie noty od jury i w nagrodę zostali uhonorowani Srebrnym Dyplomem.

Chór Belcanto powstał w 2016 roku jako amatorski świecki chór mieszany. Obecnie zrzesza około 25 osób z Węgrowa i powiatu węgrowskiego oraz Mińska Mazowieckiego. Na koncie ma już szereg sukcesów, m.in. występował z koncertem kolęd w Sanktuarium Matki Bożej Częstochowskiej na Jasnej Górze. W ubiegłym roku chór nagrał płytę „Belcanto z kolędami".

Chór Belcanto poprzez uczestnictwo w: konkursach, festiwalach i koncertach rozsławia Węgrów w regionie i w Polsce (miejmy nadzieję, że niebawem również poza jej granicami). Wydaje się więc, że artyści powinni liczyć nie tylko na „dobre słowo", ale też na konkretne wsparcie ze strony lokalnych władz. (**sej**)

BIURA OGŁOSZEŃ

WOK, ul. Mickiewicza 4a, tel. 25 792 00 59
SONEX AGD RTV, ul. Rynek Mariacki 1, tel. 25 792 25 84
AVANS, ŁOCHÓW, ul. 1 Maja 7, tel. 25 675 14 12

Powiatowe eliminacje konkursu im. Kornela Makuszyńskiego

Recytatorzy nagrodzeni

Prawie 60 recytatorów ze szkół podstawowych z powiatu węgrowskiego wzięło udział w eliminacjach 39. Konkursu Recytatorskiego dla Dzieci im. Kornela Makuszyńskiego.

Wśród uczniów klas I-III pierwsze miejsce zajął **Aleks Lukashyk** ze Szkoły Podstawowej nr 3 w Łochowie, drugie **Kajetan Wielądek** (SP nr 1 w Węgrowie), a trzecie **Mikołaj Wąsowski** (SP w Pniewniku). Wyróżnienia otrzymali: **Damian Strupiechowski** (SP w Starejwsi), **Amelia Żóraw** (SP w Miedznie) i **Jan Matusik** (SP nr 1 w Węgrowie).

W kategorii klasy IV-VI zwyciężyła **Adrianna Wysocka** z Katolickiej Publicznej Szkoły Podstawowej „Julin" w Kaliskach. Na drugim miejscu uplasował się **Szymon Kałuski** (SP w Grygrowie), a na trzecim **Marcel Iwanek** (SP w Ruchnie). Wyróżnienia otrzymali: **Alicja Kresa** (SP w Miedznie), **Marianna Więcek** (SP w Korytnicy), **Miłosz Panasewicz** (SP nr 2 w Łochowie) i **Maria Lukashyk** (SP nr 3 w Łochowie). Wśród uczniów klas VII-VIII pierwsze miejsce zajęła **Antonina Łasek** (SP w Starejwsi), drugie **Karolina Rybczyńska** (SP w Grabinach), a trzecie **Klaudia Wysocka** (SP nr 1 w Łochowie).

Laureaci pierwszych trzech miejsc w każdej z kategorii będą reprezentować powiat węgrowski w finale konkursu, który odbędzie się **6 czerwca** w Sali Białej Miejskiego Ośrodka Kultury w Siedlcach. (**sej**)

Najpiękniejsze ogrody i balkony

Burmistrz Węgrowa oraz Rada Miejska zachęcają mieszkańców, przedsiębiorców i szefów instytucji, mających siedziby na terenie miasta, do udziału w konkursie „Najpiękniejsze ogrody i balkony Węgrowa".

Osoby prywatne mogą pochwalić się ukwieconymi balkonami i pięknie zagospodarowanymi ogrodami, zaś firmy i instytucje – architekturą zieleni. Zgłoszenia, wraz z dokumentacją fotograficzną, należy składać **do 31 sierpnia** w Biurze Rady Miejskiej w Urzędzie Miejskim. Można je też wysłać pocztą elektroniczną (e-mail: dorota.seroczynska@wegrow.com.pl.), ale wówczas fotografie należy przesłać w formacie .jpg.

Zgłoszone ogrody, balkony i architekturę zieleni będzie oceniać komisja powołana przez burmistrza, która przyzna nagrody i wyróżnienia. Laureaci otrzymają je podczas dorocznej imprezy Mazowieckie Święto Chleba i Sera, która odbywa się we wrześniu. Karty zgłoszenia oraz regulamin konkursu są dostępne na stronie internetowej miasta. (**sej**)

APTEKI

22-28 maja – ul. 11 Listopada 13, tel. 25 792 44 44
29 maja-4 czerwca – ul. Strażacka 2, tel. 25 792 23 37

prasa.pl 21ec004dc0

tygodnik SIEDLECKI

REKLAMA

24-30 maja 2023 r. NR 21

OKNA i DRZWI

DAR-PLAST

żaluzje, rolety, verticale, parapety, bramy

Siedlce, ul. Warszawska 55,
Węgrów, ul. Przemysłowa 1,
Żelków-Kolonia, ul. Porzeczkowa 1,
tel. 608 650 892

OLGROS
609-737-600
609-980-480

SPRZEDAŻ PALIW Z DOSTAWĄ DO KLIENTA

SPRZEDAŻ ZBIORNIKÓW NA OLEJ NAPĘDOWY

BUDEXPOL S.J. 25-632-96-37 25-621-07-26
Iganie Stare ul. Topolowa 4 - na tyłach stacji ORLEN
WIOSENNE RABATY:
do 31 maja 2023r.
do 38% na okna avante® okna
Zapytaj o okna, drzwi, bramy spełniające wymagania dotacji Czyste Powietrze
www.budexpol.siedlce.pl

ŻAR
SIEDLCE
ul. Sokołowska 159A
tel. 25 644 29 12
e-mail: biuro@petrozar.pl
paliwa hurt-detal
fotowoltaika
karty flotowe
zbiorniki
kom. 600 200 190

SPRZEDAŻ PALIW
tel. +48 600 057 882, 602 561 678
KARES PALIWA
Węgrów, ul. Gajowa 14, e-mail: info@kares-paliwa.pl

Gdzie nadać ogłoszenie do „TS”?

- **Siedlce**
  Biuro Ogłoszeń „TS”, ul. Armii Krajowej 11, tel. 25 633 05 05
  DomTel, ul. Wałowa 9, tel. 25 740 20 20
  Biuro Ogłoszeń „Gazety Wyborczej” Margus – Marzena Gustołek tel. 512 212 441, mail: m.gustolek@gazeta.pl dojazd do klienta
- **Łosice**
  ŁDK, ul. Piłsudskiego 4, tel. 83 357 34 23, 357 33 25
- **Łuków**
  Dom Handlowy przy skwerku, stoisko „Triumph”, ul. Zdanowskiego 4
- **Stoczek Łukowski**
  pl. T. Kościuszki 13
- **Mińsk Mazowiecki**
  „TECH-MAR”, ul. Konstytucji 3 Maja 2 (naprzeciwko Urzędu Miasta), tel. 25 758 72 41
- **Mrozy**
  Kiosk „Mrozer”, ul. Armii Krajowej 6
- **Sokołów Podlaski**
  AGD-RTV Sonex, ul. Długa 76, tel. 25 781 21 89 e-mail: sokolow@sonex.com.pl
- **Węgrów**
  SONEX AGD RTV, ul. Rynek Mariacki 1, tel. 25 792 25 84
- **Łochów** PHU Migael, ul. 1 Maja 7
- **Biała Podlaska**
  ul. Warszawska 15, tel. 83 344 75 57
- **Ostrów Mazowiecka**
  pl. ks. Anny Mazowieckiej 6, tel. 29 642 80 34, e-mail: reklama@w-ostrowi.pl

ZAKŁAD USŁUG BUDOWLANYCH

08-110 Siedlce, Żabokliki, ul. Korczewska 38
tel. 25 644 07 16 wew. 12
biuro@czarnocki.pl

ZUB CZARNOCKI

- ZWYŻKI USŁUGI I WYNAJEM
- RĘBAK DO GAŁĘZI
- ZAMIATANIE PLACÓW
- PROFESJONALNE CZYSZCZENIE I MYCIE DACHÓW I ELEWACJI

asfaltujemy
● wjazdy ● podwórka
● parkingi ● drogi dojazdowe
remonty cząstkowe
starych nawierzchni asfaltowych
utwardzamy
● destruktem ● tłuczniem
solidnie, szybko i tanio
indywidualne wyceny zleceń
tel. 605 611 912
wmarcin0@wp.pl
318-1p

ODKURZACZE CENTRALNE, REKUPERATORY

alfa ARMATURA
Alfa Armatura
Siedlce, ul. Floriańska 57
tel. 25 632 74 94, 519 113 751
mail: alfa.siedlce@gmail.com

Automatyka do bram
Bramy garażowe
MONTAŻ SERWIS
Ocieplanie poddaszy pianą PUR
PRUSZYN, Dolina Liwca 94, tel. 605 633 906

ŻWIR BETON
BET-TRANS LEWCZUK
WYROBY BETONOWE

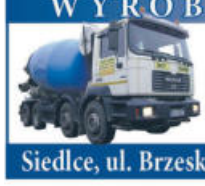

- roboty ziemne
- żwiry i piaski płukane
- ziemia ogrodowa
- rozbiórki, wywóz

Siedlce, ul. Brzeska 102J, tel. 644 03 61, kom. 600 665 050, 602 464 326

- HALE PRZEMYSŁOWE
- PIECZARKARNIE
- KURNIKI
- OBUDOWY Z PŁYT WARSTWOWYCH
- MALOWANIE KOROZYJNE I OGNIOCHRONNE
- SPAWANIE
- WYNAJEM SPRZĘTU BUDOWLANEGO

UNOSTAL KONSTRUKCJE STALOWE
ul. Wiśniowa 4, Żelków - Kolonia 602 111 200

BETONIARNIA SED-BUD CHROMIŃSKI
508 374 750
605 419 891
660 770 703
08-110 Siedlce
ul. Brzeska 116
www.sedbud.siedlce.pl

BETON
ŻWIR
WYROBY BETONOWE

SPRZEDAŻ
Oleju Opałowego
z dostawą do Klienta
OLGROS 609 737 600 | 609 980 480

P.H.U. węgl bud
MATERIAŁY BUDOWLANE – WĘGIEL
Semmelrock stein+design
kostka brukowa,
– żwir
– piach
– ziemia ogrodowa
YTONG silka
SOLBET CEMEX
Transport z rozładunkiem
www.weglobud-siedlce.pl
SIEDLCE, ul. Poniatowskiego 81
tel. 25 644 08 63
Osiedle „Przy Lesie"
Siedlce ul. Poziomkowa
zadzwoń na:
604-089-384
602-675-396
INWESTOR:
P.H.U. węgl bud
www.weglobud-siedlce.pl

PG.6720.1.2023 Mińsk Mazowiecki, 19 maja 2023 r.

OBWIESZCZENIE BURMISTRZA MIASTA MIŃSK MAZOWIECKI
o wyłożeniu do publicznego wglądu projektu
projektu zmiany studium uwarunkowań i kierunków zagospodarowania przestrzennego miasta Mińsk Mazowiecki

Na podstawie art. 11 pkt 7 i 8 ustawy z dnia 27 marca 2003 r. o planowaniu i zagospodarowaniu przestrzennym (DzU z 2022 r. poz. 503 z późn. zm.) oraz art. 39, z związku z art. 54 ust. 2 ustawy z dnia 3 października 2008 r. o udostępnianiu informacji o środowisku i jego ochronie, udziale społeczeństwa w ochronie środowiska oraz ocenach oddziaływania na środowisko (DzU z 2022 r. poz. 1029 z późn. zm.), w ramach strategicznej oceny oddziaływania na środowisko, **zawiadamiam o wyłożeniu do publicznego wglądu projektu zmiany studium uwarunkowań i kierunków zagospodarowania przestrzennego miasta Mińsk Mazowiecki**, w granicach określonych w załączniku graficznym do uchwały Nr LVI.503.2023 Rady Miasta Mińsk Mazowiecki z dnia 30 stycznia 2023 r. w sprawie przystąpienia do sporządzenia zmiany studium uwarunkowań i kierunków zagospodarowania przestrzennego miasta Mińsk Mazowiecki. **Zmiana studium dotyczy wyłącznie: zmiany wartości powierzchni sprzedaży dla wyznaczonych w studium „obszarów rozmieszczenia obiektów handlowych o powierzchni sprzedaży powyżej 400 m²"**.
Schemat granic projektu zmiany Studium zamieszczono na poniższym rysunku.

Projekt zmiany studium wraz z prognozą oddziaływania na środowisko zostanie wyłożony do publicznego wglądu w dniach od **1 czerwca 2023 r. do 22 czerwca 2023 r.** w Wydziale Gospodarki Przestrzennej i Nieruchomości Urzędu Miasta Mińsk Mazowiecki, ul. Konstytucji 3 Maja 1 pok. nr 206 oraz na stronie internetowej Biuletynu Informacji Publicznej Miasta Mińsk Mazowiecki (w zakładce: „Gospodarka przestrzenna"– „Zmiana studium uwarunkowań i kierunków zagospodarowania przestrzennego miasta Mińsk Mazowiecki").

Dyskusja publiczna nad przyjętymi rozwiązaniami w projekcie zmiany studium uwarunkowań i kierunków zagospodarowania przestrzennego odbędzie się stacjonarnie w dniu 21 czerwca 2023 r. o godzinie 17.00 w Sali Konferencyjnej Miejskiej Biblioteki Publicznej przy ul. Józefa Piłsudskiego nr 1a w Mińsku Mazowieckim.

Szczegółowe informacje można uzyskać w Wydziale Gospodarki Przestrzennej i Nieruchomości Urzędu Miasta Mińsk Mazowiecki w godzinach pracy Urzędu pod numerami telefonu: 25 759 53 24 i 25 759 53 99.

Zgodnie z art. 11 ust. 8 ustawy z dnia 27 marca 2003 r. o planowaniu i zagospodarowaniu przestrzennym oraz art. 54 ust. 3 ustawy o udostępnieniu informacji o środowisku i jego ochronie, udziale społeczeństwa w ochronie środowiska oraz ocenach oddziaływania na środowisko, każdy, kto kwestionuje ustalenia przyjęte w projekcie zmiany Studium, może wnieść uwagi. **Składane uwagi powinny dotyczyć ściśle określonego zakresu zmiany Studium, wskazanego w uchwale w sprawie przystąpienia do sporządzenia zmiany studium, tj. zmiany wartości powierzchni sprzedaży dla wyznaczonych w studium „obszarów rozmieszczenia obiektów handlowych o powierzchni sprzedaży powyżej 400 m²".**

Uwagi do projektu zmiany studium oraz do prognozy oddziaływania na środowisko należy składać do Burmistrza Miasta Mińsk Mazowiecki:
1. w formie papierowej na adres: Urząd Miasta Mińsk Mazowiecki, ul. Konstytucji 3 Maja 1, 05-300 Mińsk Mazowiecki,
2. w formie elektronicznej za pomocą środków komunikacji elektronicznej bez konieczności opatrywania ich bezpiecznym podpisem elektronicznym poprzez pocztę elektroniczną na adres: boi@umminskmaz.pl lub za pomocą platformy ePUAP: /mpopm6144j/skrytka,
3. ustnie do protokołu w siedzibie Urzędu Miasta Mińsk Mazowiecki.

Termin składania uwag upływa 14 lipca 2023 r. Wnoszący uwagę, jest zobowiązany podać: imię i nazwisko lub nazwę jednostki organizacyjnej, adres zamieszkania lub siedziby oraz oznaczenie nieruchomości, której uwaga dotyczy.

Administratorem danych osobowych jest Burmistrz Miasta Mińsk Mazowiecki z siedzibą przy ul. Konstytucji 3 Maja 1 w Mińsku Mazowieckim. Dane osobowe będą przetwarzane w celu realizacji czynności, o których mowa w art. 11 pkt 1, 3, 7, 8 i 9 ustawy z dnia 27 marca 2003 r. o planowaniu i zagospodarowaniu przestrzennym, zgodnie z art. 6 ust. 1 lit. c RODO. Więcej informacji związanych z wykonywaniem obowiązku, o którym mowa w art. 13 RODO uzyskacie Państwo: w Biuletynie Informacji Publicznej Urzędu Miasta Mińsk Mazowiecki w zakładce Gospodarka przestrzenna (www. bip.minsk-maz.pl).

352-1p

Wyciąg
z ogłoszenia Zarządu Powiatu Garwolińskiego o trzecim przetargu ustnym nieograniczonym na sprzedaż nieruchomości gruntowej Powiatu Garwolińskiego, położonej w obrębie ewidencyjnym Miętne gm. Garwolin.

1. Przetargiem objęta została nieruchomość gruntowa, oznaczona w ewidencji gruntów i budynków jako działka nr: 839/10 o pow. 0,2166 ha, położona w obrębie ewidencyjnym Miętne gm. Garwolin. Dla przedmiotowej nieruchomości Sąd Rejonowy w Garwolinie prowadzi księgę wieczystą KW Nr SI1G/00057183/9.
2. **Cena wywoławcza nieruchomości w przetargu ustnym nieograniczonym wynosi netto 15 000 zł (słownie: piętnaście tysięcy złotych). Sprzedaż podlega zwolnieniu z podatku VAT - interpretacja ogólna Ministerstwa Finansów z dnia 14 czerwca 2013 r., znak: PT10/033/12/207/WLI/13/RD58639.**
3. **Przetarg ustny nieograniczony odbędzie się w dniu 18 lipca 2023 r. o godz. 10.00** w siedzibie Starostwa Powiatowego w Garwolinie przy ul. Mazowieckiej 26 (pokój nr 317 na III piętrze).
4. **Warunkiem przystąpienia do przetargu jest wniesienie wadium w wysokości 2 000 zł (słownie: dwa tysiące złotych), na konto Starostwa Powiatowego w Garwolinie Nr 47 1020 4476 0000 8402 0022 3230, w terminie do dnia 12 lipca 2023 r**. (w tym dniu kwota wadium winna znajdować się na koncie Starostwa Powiatowego w Garwolinie).
5. Ogłoszenie o przetargu ustnym nieograniczonym zostanie wywieszone na tablicy ogłoszeń Starostwa Powiatowego w Garwolinie oraz zostanie opublikowane: na stronach internetowych www.garwolin-starostwo.pl i w Biuletynie Informacji Publicznej Starostwa Powiatowego w Garwolinie.
6. Szczegółowych informacji udziela Wydział Geodezji i Gospodarki Nieruchomościami Starostwa Powiatowego w Garwolinie, ul. Mazowiecka 26, pok. nr 225 nr tel. 25 684 29 63, e-mail: wydz.geodezji@garwolin-starostwo.pl.

340-1p

INFORMACJA
Zgodnie z art. 35 ust.1 ustawy z dnia 21 sierpnia 1997 roku o gospodarce nieruchomościami (DzU z 2023 r. poz. 344)
informuję,
iż na tablicy ogłoszeń Urzędu Miasta Siedlce na okres 21 dni tj. od **24 maja do 14 czerwca 2023 r.** zostanie wywieszony wykaz lokalu mieszkalnego Nr 9 położonego przy ulicy **Henryka Sienkiewicza 38,** przeznaczonego do sprzedaży na rzecz dotychczasowego najemcy.
Wykaz ten zostanie również zamieszczony na stronie internetowej miasta Siedlce.
PREZYDENT MIASTA **Andrzej Sitnik**

345-1p

INFORMACJA
W związku z art. 35 ust. 1 ustawy z dnia 21 sierpnia 1997 r. o gospodarce nieruchomościami (DzU z 2022 r., poz. 559 z późn. zm.)
informuję,
że na tablicy ogłoszeń Urzędu Miasta w Siedlcach na okres 21 dni, tj. **do dnia 31.05.2023 r**. zostanie wywieszony wykaz dotyczący wynajęcia w trybie bezprzetargowym, na rzecz Mazowieckiego Ośrodka Doradztwa Rolniczego, garażu murowanego o powierzchni 16,00 m², położonego na działce nr 13/34 obręb 35 przy ul. Kazimierzowskiej.

343-1p

Kompleksowa oferta ubezpieczeń:
ERGO HESTIA
domu
samochodu
na życie
firmy
podróży
sportowe
ul. Piłsudskiego 30, 08-110 Siedlce
+48 512 660 960, +48 25 633 12 02
ul. Kilińskiego 12, 08-300 Sokołów Podlaski
+48 515 852 715, +48 25 787 71 66

WYCIĄG Z OGŁOSZENIA PREZYDENTA MIASTA SIEDLCE o V przetargu nieograniczonym (licytacji) na sprzedaż lokalu mieszkalnego położonego w Siedlcach przy ulicy Henryka Sienkiewicza 17 oznaczonego Nr 9

Przedmiotem sprzedaży jest lokal mieszkalny, położony w Siedlcach w budynku przy ulicy Henryka Sienkiewicza 17, oznaczony Nr 9, znajdujący się na II piętrze budynku, składający się z 2 izb, o pow. 29,73 m² wraz z pomieszczeniem przynależnym, tj. komórką o pow. 4,21 m² i udziałem we współwłasności części domu oraz urządzeń, które nie służą do wyłącznego użytku właścicieli poszczególnych lokali odpowiadający 3394/75477 częściom oraz sprzedażą udziału w wysokości 3394/75477 części w działce Nr 82 obręb 50 o pow. 0,1136 ha, służącej do racjonalnego korzystania z budynku.

Własność Miasta Siedlce jest ujawniona w księdze wieczystej Nr SI1S/00066544/5.

I przetarg nieograniczony, który odbył się w dniu 1 grudnia 2022 r., II przetarg, który odbył się 2 lutego 2023 r., III przetarg, który odbył się 23 marca 2023 r. oraz IV przetarg, który odbył się 11 maja 2023 r., zakończyły się wynikiem negatywnym.

- cena wywoławcza lokalu 100 000,00 zł
- wadium 10 000,00 zł,
- minimalne postąpienie 1 000,00 zł

Sprzedaż lokalu jest zwolniona z opłaty podatku VAT.

Przetarg odbędzie się w siedzibie Urzędu Miasta Siedlce, Skwer Niepodległości 2 w sali 53 w dniu 28 czerwca 2023 r. o godz. 10.30.

Warunkiem wzięcia udziału w przetargu jest wpłacenie **wadium pieniędzmi w określonej wyżej wysokości** na konto Miasta Siedlce w ING Bank Śląski O/Siedlce **06 1050 1953 1000 0023 4839 7999 najpóźniej w dniu 22 czerwca 2023 r. (data wpływu na konto).**

Warunki przetargu szczegółowo określa regulamin przetargu wywieszony na tablicy ogłoszeń tutejszego Urzędu.

Ogłoszenie o przetargu zostanie wywieszone na tablicy ogłoszeń Urzędu Miasta Siedlce w jego siedzibie w Siedlcach Skwer Niepodległości 2 oraz podlega publikacji w Biuletynie Informacji Publicznej pod adresem www.bip.siedlce.pl w zakładce:

Ogłoszenia i Komunikaty – Gospodarka Nieruchomościami – Ogłoszenia i Informacje.

Informację dotyczącą lokalu można uzyskać w **Siedleckim Towarzystwie Budownictwa Społecznego (tel. 25 644 95 62).**

Lokal można będzie oglądać w obecności przedstawiciela Urzędu Miasta w dniu 16 czerwca 2023 r. w godz. 15.00-15.30 oraz w innym terminie, po uzgodnieniu z przedstawicielem Siedleckiego Towarzystwa Budownictwa Społecznego (tel. 25 644 95 62).

Dodatkowych informacji o przetargu udzielają pracownicy w Wydziale Geodezji i Gospodarki Nieruchomościami Urzędu Miasta Siedlce pok. nr 127, tel. 25 794 39 34.

PREZYDENT MIASTA
Andrzej Sitnik

WYCIĄG Z OGŁOSZENIA PREZYDENTA MIASTA SIEDLCE o przetargu nieograniczonym (licytacji) na sprzedaż lokalu mieszkalnego, położonego w Siedlcach przy ulicy Kazimierza Pułaskiego 57 oznaczonego Nr 28

Przedmiotem sprzedaży jest lokal mieszkalny, położony w Siedlcach w budynku przy ulicy Kazimierza Pułaskiego 57, oznaczony Nr 28, położony na I piętrze budynku, składający się z 3 izb, o pow. 38,91 m² wraz z udziałem we współwłasności części domu oraz urządzeń, które nie służą do wyłącznego użytku właścicieli poszczególnych lokali odpowiadający 3891/156524 częściom oraz ułamkową częścią gruntu wynoszącą 3891/156524 części udziału w działce Nr 31/6 obręb 49 o pow. 0,0548 ha, służącej do racjonalnego korzystania z budynku.

Własność Miasta Siedlce jest ujawniona w księdze wieczystej Nr SI1S/00015822/6.

- cena wywoławcza lokalu 270 000,00 zł
- wadium 27 000,00 zł,
- minimalne postąpienie 2 700,00 zł.

Sprzedaż lokalu jest zwolniona z opłaty podatku VAT.

Przetarg odbędzie się w siedzibie Urzędu Miasta Siedlce, Skwer Niepodległości 2 w sali 53 w dniu 28 czerwca 2023 r. o godz. 11.00.

Warunkiem wzięcia udziału w przetargu jest **wpłacenie wadium pieniędzmi w określonej wyżej wysokości** na konto Miasta Siedlce w ING Bank Śląski O/Siedlce **06 1050 1953 1000 0023 4839 7999 najpóźniej w dniu 22 czerwca 2023 r. (data wpływu na konto).**

Warunki przetargu szczegółowo określa regulamin przetargu, wywieszony na tablicy ogłoszeń tutejszego Urzędu.

Ogłoszenie o przetargu zostanie wywieszone na tablicy ogłoszeń Urzędu Miasta Siedlce w jego siedzibie w Siedlcach Skwer Niepodległości 2 oraz podlega publikacji w Biuletynie Informacji Publicznej pod adresem www.bip.siedlce.pl w zakładce: Ogłoszenia i Komunikaty – Gospodarka Nieruchomościami – Ogłoszenia i Informacje.

Informację dotyczącą lokalu można uzyskać w **Siedleckim Towarzystwie Budownictwa Społecznego (tel. 25 644 95 62).**

Lokal można będzie oglądać w obecności przedstawiciela Urzędu Miasta w dniu 15 czerwca 2023 r. w godz. 15.00-15.30 oraz w innym terminie, po uzgodnieniu z przedstawicielem Siedleckiego Towarzystwa Budownictwa Społecznego (tel. 25 644 95 62).

Dodatkowych informacji o przetargu udzielają pracownicy w Wydziale Geodezji i Gospodarki Nieruchomościami Urzędu Miasta Siedlce pok. nr 127, tel. 25 794 39 34.

PREZYDENT MIASTA
Andrzej Sitnik

IOŚ.6721.4.2.2023

OGŁOSZENIE o przystąpieniu do sporządzenia miejscowego planu zagospodarowania przestrzennego dla działki ewidencyjnej nr 151/12 we wsi Stok Lacki, w gminie Siedlce

Na podstawie art. 17 pkt 1 ustawy z dnia 27 marca 2003 r. o planowaniu i zagospodarowaniu przestrzennym (tj. DzU z 2022 r. poz. 503 zm.) oraz zgodnie z art. 39 ust. 1, w związku z art. 46 pkt 1 oraz art. 54 ust. 2 i ust. 3 ustawy z dnia 3 października 2008 r. o udostępnianiu informacji o środowisku i jego ochronie, udziale społeczeństwa w ochronie środowiska oraz o ocenach oddziaływania na środowisko (tj. DzU z 2022 r. poz. 1029 zm.) zawiadamiam o podjęciu przez Radę Gminy Siedlce uchwały nr LVI/748/2023 z dnia 27 kwietnia 2023 r. w sprawie przystąpienia do sporządzenia miejscowego planu zagospodarowania przestrzennego dla działki ewidencyjnej nr 151/12 we wsi Stok Lacki, w gminie Siedlce, a także o przystąpieniu do przeprowadzenia strategicznej oceny oddziaływania na środowisko dla tych dokumentów.

Zainteresowani mogą składać wnioski do ww. miejscowego planu zagospodarowania przestrzennego. Wnioski należy składać w formie papierowej (na adres: Urząd Gminy Siedlce, ul. Asłanowicza 10, 08-110 Siedlce) lub elektronicznej, w tym za pomocą środków komunikacji elektronicznej, w szczególności poczty elektronicznej (na adres mailowy: gmina@gminasiedlce.pl) w terminie **do dnia 14 czerwca 2023 r.**

Wniosek powinien zawierać: imię i nazwisko lub nazwę jednostki organizacyjnej, adres wnioskodawcy, przedmiot wniosku oraz oznaczenie nieruchomości, której dotyczy. Organem właściwym do rozpatrzenia wniosków jest Wójt Gminy Siedlce.

Zainteresowani mogą zapoznać się z niezbędną dokumentacją sprawy w siedzibie Urzędu Gminy Siedlce.

W przedmiotowej sprawie postępowanie o transgranicznym oddziaływaniu na środowisko nie jest prowadzone.

351-1p

Wójt Gminy Siedlce(-) **Henryk Brodowski**

OGŁOSZENIE

Rejonowy Związek Spółek Wodnych w Węgrowie ul. Podlaska 2, 07-100 Węgrów ogłasza przetarg ofertowy na sprzedaż:

- **Odmularka „Pelikan" na silniku C-360**
  Rok produkcji: 1985
  Sprawna technicznie – stan dobry
  Cena proponowana brutto – 11 500,00 zł
- **Koparko-ładowarka „Ostrówek"**
  Rok produkcji: 1982
  Sprawna technicznie – stan dobry
  Cena proponowana brutto – 15 000,00 zł

- Odmularkę „Pelikan" i koparko-ładowarkę „Ostrówek" można oglądać od poniedziałku do piątku w godz. 8.00-15.00 w siedzibie RZSW, ul. Podlaska 2, 07-100 Węgrów.
- **Termin składania ofert 31.05.2023 r. do godz. 11.00.**
- Otwarcie ofert **31.05.2023 r. o godz. 11.15.**
- Ofertę można składać w formie pisemnej w biurze RZSW ul. Podlaska 2, 07-100 Węgrów lub drogą tradycyjną pocztą w zaklejonej kopercie.
- Oferta musi zawierać dane osobowe (imię i nazwisko, adres zamieszkania, numer telefonu, proponowaną cenę brutto).
- O wyborze najkorzystniejszej oferty Oferenci zostaną poinformowani telefonicznie.
- Z Oferentem, który złoży najkorzystniejszą ofertę, zostanie zawarta umowa kupna-sprzedaży i wpłacenia ceny nabycia na podstawie wystawionej przez sprzedającego faktury VAT.
- Oferta zostanie odrzucona, jeżeli:
  - została złożona po wyznaczonym terminie
  - nie zawiera pełnych danych.
- Kryterium wyboru oferty: 100% cena.
- Sprzedający zastrzega sobie prawo zmiany ogłoszenia, zmiany warunków, jak również odwołanie ogłoszenia bez podania przyczyn.

344-1p

WYCIĄG Z OGŁOSZENIA O PIERWSZYM PRZETARGU USTNYM NIEOGRANICZONYM NA SPRZEDAŻ NIERUCHOMOŚCI

1. Oznaczenie nieruchomości według księgi wieczystej oraz katastru nieruchomości, powierzchnia nieruchomości: Nieruchomość składająca się z działek gruntu nr 4016/6 o pow. 0,0003 ha i 4017/2 o pow. 0,0017 ha, zabudowana garażem murowanym, położona przy ul. Stefana Okrzei w Mińsku Mazowieckim, stanowiąca własność Miasta Mińsk Mazowiecki.
2. Informacja o przeznaczeniu do zbycia lub oddania w użytkowanie, najem, dzierżawę lub użyczenie: sprzedaż w trybie przetargu ustnego nieograniczonego.
3. **Cena wywoławcza netto wynosi: 33.000,00 zł,** sprzedaż ww. nieruchomości będzie korzystała ze zwolnienia art. 43 ust. 1 pkt 10 w nawiązaniu do art. 29a ust. 8 ustawy z dnia 11 marca 2004 r. o podatku od towarów i usług.
4. Termin i miejsce przetargu: 27 czerwca 2023 r. godz. 10.00 w pokoju nr 6 w siedzibie Urzędu Miasta w Mińsku Mazowieckim, ul. Konstytucji 3 Maja 1, Mińsk Mazowiecki.
5. Wysokość wadium: 3.300,00 zł, płatne w pieniądzu **do 23 czerwca 2023 r.**
6. Zgodnie z ustaleniami miejscowego planu zagospodarowania przestrzennego miasta Mińsk Mazowiecki uchwalonego uchwałą Nr XX/223/04 Rady Miasta Mińsk Mazowiecki z dnia 19.07.2004 r. (Dz. Urz. Woj. Maz. 2004 r., nr 223, poz. 5975) ww. nieruchomość jest położona w terenie mieszkalnictwa wielorodzinnego jako przeznaczenie podstawowe, intensywne mieszkalnictwo jednorodzinne jako przeznaczenie dopuszczone w istniejącej lokalizacji, usługi nieuciążliwe jako przeznaczenie dopuszczone maksymalnie na 20% danego terenu przy zabudowie wielorodzinnej i 10% przy zabudowie jednorodzinnej – MW.
7. Informacja o miejscu wywieszenia i publikacji ogłoszenia o przetargu: ogłoszenie o pierwszym przetargu wywieszono na tablicy ogłoszeń w siedzibie Urzędu Miasta Mińsk Mazowiecki, ul. Konstytucji 3 Maja 1 oraz poprzez umieszczenie na stronach internetowych tego Urzędu.
8. Dodatkowe informacje można uzyskać w Urzędzie Miasta Mińsk Mazowiecki, ul. Konstytucji 3 Maja 1 lub pod numerem tel. 25 759 53 51.

350-1p

Burmistrz Miasta Mińsk Mazowiecki
Marcin Jakubowski

BETON, ŻWIR, WYROBY BETONOWE
POMPOGRUSZKA, POMPA DO BETONU
BETONIARNIA SED-BUD S.A. CHROMIŃSKI
605 419 891, 660 770 703
BLOCZKI BETONOWE, STROPY TERIVA
PRODUCENT 508 374 750, 507 114 802
USŁUGI DŹWIGOWE, HDS
508 374 750, 605 419 891
SPRZEDAŻ: ŻWIRU, PIASKU PŁUKANEGO, ZIEMI OGRODOWEJ, TORFU, ROBOTY ZIEMNE, ROZBIÓRKOWE
605 419 891, 660 770 703

Ziemia ogrodowa
Kruszywa łamane do ogrodu
25 633 02 72

Sprzedaż piasku:
płukanego do murowania,
do tynku, do posadzek
typu miksokret
żwiru drogowego, ziemi ogrodowej
605 419 891, 660 770 703.
/setbud-1/

BETON Najlepszy w regionie !

BET-BUD
www.bet-bud.net.pl
tel. 25 781 21 29
tel. 600 890 159
kom. 604 213 711
USŁUGI KOPARKĄ WYROBY BETONOWE
Sokołów Podl., ul. Repkowska 51D

SPRZEDAM

Sprzedaż: żwiru i piasku płukanego, ziemi torfowej. Roboty ziemne, roboty rozbiórkowe. Wywóz, tel.: 25 633 02 72, 602 464 326, 600 665 050.

Beton towarowy, wyroby betonowe, stabilizacja pod kostkę, pompa do betonu. Najniższe ceny, 25 644 03 61, 600 665 050.

Żwir, piach z dostawą, ziemia torfowa, faktura VAT, 25 63 302 72, 602 464 326.

Żwir, piasek płukany, posadzka, tynk, murowanie, ziemia ogrodowa, 25 633 02 72, 600 665 050. (09410-49)

Drzwi metalowe do: obór, stodół, garaży, 516 428 788. /pp-38-38/

Drewno kominkowe, opałowe, stemple budowlane, trociny, Siedlce, Strzała 95, 502 369 578. /03204-26/

Ogrodzenia, Ujrzanów 280 B, siatka ogrodzeniowa, panele, krany, słupki, podmurówki, sprzedaż - montaż, 797 454 643. /03209-52/

Ogrodzenia: panele, siatki ogrodzeniowe, słupki, bramy - montaż, tel. 572 998 280, tel. 517 823 680. /pp-52-52/

Ogrodzenia, Pruszyn, siatka, panele, słupki, bramy, podmurówki, 695 888 890. /012-25/

Drewno kominkowe, opałowe, 503 770 802, 501 292 991. /0252-47/

Sprzedam dużą ilość blachy dachówkowej, trapezowej, 501 292 991, 502 365 643. /0252-47/

Sprzedaż żwiru, piasku, ziemi ogrodowej, 662 674 039. /143-15/

Sprzedaż żwiru, piasku płukanego 02, 2-16, ziemi, roboty ziemne i rozbiórkowe, wynajem samochodów i koparek, 606 960 207. /0341-45/

Sosna w metrach, 200 zł/m³, 664 321 611. /223-12/

Żwir, piasek, ziemia ogrodowa, torf, tłuczeń, roboty rozbiórkowe, ziemne, kopanie stawów, wywóz, wynajem samochodów, koparek, 501 597 567, 502 238 950. /2680-30/

Konstal PRODUCENT
GARAŻE Blaszane
BRAMY Garażowe
KOJCE dla Psów
Najniższe CENY
Różne wymiary
Dogodne RATY
Transport cały KRAJ
Montaż GRATIS
25-740-57-38 23-683-10-85
29-642-34-61
509-574-644 505-526-036
www.konstal-garaze.pl

GARAŻE BLASZANE
www.garazemetalowe.pl
KELMET
MIŃSK MAZOWIECKI
ul. Juliana Tuwima 1
tel. 25/749 1111
505 810 505

Nawozy i materiały budowlane, 791 963 269. /20230406104642-7/

Piec c.o. na drzewo, węgiel, 150 m, cena 5300 zł, tel. 694 966 771. /20230425181947-4/

Tanio wersalki nowe, 503 870 138. /479-3/

Bale olszowe, grube 7 cm, 5 m, długie, tel. 518 904 367. /520-2/

Sprzedam zwijarkę Warfama, 735 585 568. /4464-2/

Robstal: garaże blaszane, hale, wiaty, kojce dla psów, transport-montaż, cały kraj, tel. 25 740 42 02, 509 038 425, www.robstal.pl, garazerobstal@interia.pl /pp-12-12/

Lodówkę, sprzęt elektryczny; piła, szlifierka, inne, do 26 maja, 502 397 058. /548-1/

Sprzedam piękny garaż, od ręki, nowy, złoty dąb, 502 502 074. /pp-4-19/

Kompresor WAN, 604 279 568. /536-2/

ROLNICZE

Kupię każde zboże, 516 170 403. /2668-12/

Pszenica, pszenżyto, siano, słoma, kostka, 699 959 904. /449-6/

Siano I pokos, bela 80 szt., 664 756 138. /489-2/

Sprzedam mieszankę zbożową i pszenicę, 880 691 403. /4457-2/

Irga dużę, tanio, 730 736 115. /503-2/

Sprzedam siano i słomę w belach, owies, pszenżyto, Hołubla, 696 873 559. /511-2/

Skup zbóż, odbiór pompą samozaładowczą, 505 550 755. /2699-12/

Kupię zboże, 516 541 390. /2701-12/

Podłoże z pieczarek, obornik kurzy + transport, 609 084 564. /słowo-2-2/

Sprzedam słomę, 697 616 289.. /517-2/

Sprzedam łąko-pole 3,20 ha, gm. Domanice, 696 075 564. /518-2/

Siano, słoma, 506 440 261. /523-2/

Oddam trawę, 509 831 009. /526-6/

Owies, mieszanka, 507 035 476. /528-1/

Irga, duże, 730 736 115. /535-1/

Sprzedam słomę w belach, 570 193 397. /545-1/

Sprzedam mieszankę zbożową, 798 656 994. /531-1/

Wyposażenie chlewni, ruszta, paszociąg, autokarmiki, porodówki, 791 997 559. /529-1/

Kupię siano, sianokiszonkę, słomę, okolice Repek, 791 997 559. /530-1/

Wywrotka jednoosiowa, 504 714 745. /23/LOCH/2023-1/

MASZYNY ROLNICZE Kupię

Zakupię T25 w każdym stanie, 695 459 767. /10-20/

BLACHY Producent
BLACHODACHÓWKA • TRAPEZ
T-6 T-7 T-18 T-35
Zapraszamy do współpracy firmy handlowe i wykonawców
502 365 643 501 292 991 25 631 21 91
PAPROTNIA TARTAK

Kupię wszystkie ciągniki, prasy, ładowarki, kombajny, maszyny, 665 207 084. /02339-61/

Zakupię ciągniki, maszyny, sprzęt rolniczy, 695 459 767. /11-20/

Kupię T-25, C-330, glebogryzarkę, sortownik, 603 855 072. /pp-18-18/

Kupię C-360, Fergusona, talerzówkę, rozsiewacz RCW, siewnik Meprozet, 663 955 935. /pp-18-18/

Kupię prasy kostkujące, rolujące, kombajny, przyczepy, agregaty, ciągniki małe i 4x4 trola, sprawne i uszkodzone, 503 643 162. /słowo-6-6/

Kombajn ziemniaczany C-330, 507 105 719. /48-6-6/

Kupię ciągnik rolniczy Zetor, Ursus, MTZ (z napędem lub bez napędu), Farmtrac, New Holland, Case,T25, C-360, C-360 3p, C-330, C-328, tel. 603 502 876. /20230511105448-11/

MASZYNY ROLNICZE Sprzedam

Drzwi metalowe do: obór, stodół, garaży, 516 428 788. /pp-38-38/

Dojarka, krajzega talerzówka, siewnik, sadzarka, waga, 729 911 001. /305-10/

JANMET
Sokołów Podlaski, ul. Repkowska 51B, tel. 504 310 565
AUTOTRANSPORTERY
Naprawa

KONSTRUKCJE STALOWE
Hale i magazyny
PIASKOWANIE
PLAZMA CNC
PRODUCENT ŁADOWACZY CZOŁOWYCH
■ chwytak ■ łyżka ■ krokodyl
■ naprawy przyczep (przeróbka na wywrot)
■ suszarnia do kukurydzy (przewoźna)

Wywrotka jednoosiowa, przyczepa D47, 513 517 400. /64-6/

Rębak, 794 115 984. /20230511092612-2/

Belarka Sipma czerwona, szeroki podbieracz, pługi 4-skibowe, stan bardzo dobry, 511 586 147. /4461-2/

Pług 3-skibowy, obrotowy, agregat siewny 4m, siewnik do kukurydzy, 514 641 606. /słowo-2-2/

C-330, belująca 279/1 zamki, 660 913 597. /4462-2/

Ograbiarka siódemka, siewnik nawozu, 796 876 535. /521-28/

Wywrotki, 504 647 931. /81-3/

Sprzedam owijarkę bel-duża folia, agregat ścierniskowy na sprężynie 2,6m, 798 724 210. /4465-3/

Sprzedam rębak do drewna Stiler WC-8, żółty, bardzo mało używany, rębak napędzany WOM, 2 noże tnące, 1 przeciwostrze, grubość rozdrabnianego ok. 16 cm, 795 317 355. /531-1/

Sprzedam spycharkę D-T, 664 056 235. /537-1/

C-360, Węgrów, 780 603 446. /4468-2/

Sprzedam kosiarkę rotacyjną, T-25, 510 390 976. /4469-2/

Sprzedam słomę, kosiarkę rotacyjną, brony czwórki, pługi trójki, cyklop, 606 921 672. /523-1/

Mam kabinę do Fergusona, 723 716 447. /546-2/

Siewnik kos, śrutownik, młynek-wialnia, 519 643 333. /547-1/

Claas Consul, 533 127 561. /4470-2/

Kombajn zbożowy Rekord, 1998 rok, 501 227 958. /2702-3/

Sortownik do ziemniaków; pługi 3; sadzarka do warzyw; przewracarka 7; wóz konny, 664 838 971. /83-1/

DOTACJA UNIJNA Z PROGRAMU „MODERNIZACJA GOSPODARSTW ROLNYCH" – OBSZAR D.
Termin naboru wniosków czerwiec, lipiec 2023 r.
Nowa kwota wsparcia 250 tys. na zakup nowych maszyn rolniczych.
Wypełnianie wniosków, dojazd do rolników
Tel. 795 931 529

agromal SPRZEDAŻ OPON
HURTOWNIA OPON
• rolniczych
• przemysłowych
• ciężarowych
Profesjonalne doradztwo, konkurencyjne ceny
PHU AGROMAL
Broszków, ul. Południowa 26, 08-130 Kotuń
opony@agromal.net.pl, tel. 609 800 774, 665 537 841

BETONIARNIA BET-TRANS LEWCZUK
Siedlce, ul. Brzeska 102J, www.bet-trans.siedlce.pl
tel. 644 03 61, kom. 600 665 050, 602 464 326
POMPOGRUSZKA
BLOCZKI BETONOWE
MINIKOPARKA

MATERIAŁY
-BUDOWLANE
-DO PODDASZY
-OCIEPLENIOWE
-WYKOŃCZENIOWE
STAL
NAWOZY
KOSTKA BRUKOWA
OGRODZENIA SYSTEMOWE
ZAOPATRZENIE ROLNICTWA
MIESZALNIA TYNKÓW KNAUF
PIEŃKOWSCY PODNIEŚNO
Mazowiecka 24
25 631 43 37
789 448 005
atrakcyjne ceny!!!
YTONG KNAUF Libet Wienerberger SOLBET URSA

eprasa.pl 21ec004dc0

Notowania z jarmarków

15-19.05.2023 r.

PRODUKT	JEDN.	WĘGRÓW	KAŁUSZYN	SOKOŁÓW P.	SIEDLCE	ŁOSICE	GARWOLIN	ŻELECHÓW
pszenica	zł/dt	120-140	140	140	150	130-140	120-130	110-120
żyto	zł/dt	100	-	80-100	100	-	80-90	-
jęczmień	zł/dt	150	140	130	140	140	110-120	100
miesz. zbóż	zł/dt	-	-	100-120	130	110-130	110-120	100
owies	zł/dt	120	120	110-120	130	100	110-120	90
pszenżyto	zł/dt	120	120	120-130	130	110-130	110-120	100
kukurydza	zł/dt	140-160	130	130-140	160	150-180	120-130	-
ziemniaki	zł/kg	1,3	1,2	1,8-2,0	2-4.0	1,30-4,80	1,50-1,60	1,00-1,50
jaja	szt.	1,3	1,2-1,4	1,0-1,2	0,8-1,4	0,65-1,5	0,90-1,50	0,80-1,30

Nawozy mineralne
duży wybór, dowóz do Klienta
Jacek
Wapna nawozowe
luz i granulowane
Materiał siewny kukurydzy
topowe odmiany na sezon 2023
Środki ochrony roślin
oraz nawozy dolistne
508 697 122 · 508 697 063
Przedsiębiorstwo Handlowe "Jacek"
ul. Główna 45, 08-331 Sabnie

NAPRAWY ciągników rolniczych
MASSEY FERGUSON, CASE
silniki, skrzynie biegów, napędy
części nowe i używane
regeneracja wałka ataku przedniego napędu
Dojazd do klienta!
tel. 604 622 041, 608 653 767

Pająk do siana, 888 723 891. /84-1/

Zetor 7245, 1988; wywrotka jednoosiowa; 7045 +tur, 1983, 605 684 208. /85-1/

Przewracarka 7, pług zagonowy 4, tur 2 z hydrauliczną regulacją szerokości skiby, przyczepa wywrotka D47 do remontu, 694 147 458. /4471-3/

Rotacyjna słupska, pługi dwójki, wóz, dłużyca, 515 126 390. /524-1/

Roztrząsacz pokosów Pottinger, talerzówka 28 talerzy, 669 363 567. /54-2-2/

ZWIERZĘTA HODOWLANE

Skup bydła do uboju z konieczności, tel. 604 506 343. /pp-52-52/

Sprzedaż kurek, 18 tyg., Żuków 53, 696 192 555. /237-11/

Kurki odchowane, różnokolorowe, od 17.04., Pruszyn Pieńki, ul. Siedlecka 159, 609 056 801. /329-8/

Sprzedam pszczoły z ulami, 25 642 16 26, 660 443 337. /332-7/

Brojler, 510 145 688. /532-1/

Sprzedam krowy mleczne, 517 959 053. /533-1/

Kuc 2 l, ogierek, sprzedam, 506 782 508. /552-1/

Indyki odchowane, Strzała, ul. Zamiejska, 691 189 932. /383-6/

Kurki, 510 145 688. /491-15/

Kurki kolorowe, odchowane, szczepione, Strzała, ul. Siedlecka 196, tel. 697 682 186, 798 350 272. /20230421080709-6/

Kurki odchowane, kolorowe, Siedlce, ul. Kazimierzowska 35, 600 212 312, 501 666 909. /0879-6/

Sprzedam byczka, 511 866 125. /4453-3/

Sprzedam krowy pierwiastki HF i duńskie czerwone, 509 071 979. /20230510214717-2/

Klacz, 533 127 561. /4460-2/

Sprzedam odkłady pszczele, 605 085 293. /507-4/

Kury ogólnoużytkowe, kolorowe, bojler biały, czerwony ekologiczny, Strzała, ul. Żniwna 27, 511 950 737. /20230511145623-2/

SKUP I UBÓJ BYDŁA Z KONIECZNOŚCI, BYDŁO POURAZOWE ,WYBRAKOWANE, POZAKLASOWE, ODBIÓR TOWARU Z GOSPODARSTW WŁASNYM TRANSPORTEM, PŁATNOŚĆ GOTÓWKĄ LUB SZYBKI PRZELEW, KONTAKT 603 266 944. /20230512174938-11/

Sprzedam jałówkę, 7-miesięczną, cielną, 603 205 688. /517-2/

Źróbka gniada, mocnej budowy; klacz źrebna ze źrebakiem, 607 179 452. /82-2/

Kaczki, 511 992 542. /4467-2/

Krowa młoda, wycielona, 880 750 816. /544-1/

Byczki jałoszki, 120-140 kg, 698 023 971. /526-1/

Byczki mięsne i jałówki, 508 303 168. /527-1/

Jałoszki hodowlane w różnym wieku, okolice Repek, 591 997 559. /528-1/

ZWIERZĘTA DOMOWE

Szczeniaki owczarka niemieckiego długowłosego z rodowodem, 600 778 139. /68-6/

Łajki szczeniaki czteromiesięczne, 515 126 390. /525-1/

LOKALE NIERUCHOMOŚCI

Zamienię mieszkanie w Warszawie na dom lub mieszkanie w Węgrowie lub okolicach Węgrowa, 786 989 022. /4466-4/

NIERUCHOMOŚCI Kupię

Kupię mieszkanie w Siedlcach (gotówka), tel. 690 638 670. /0876-10/

Poszukuję do kupna używanego kontenera mieszkalnego, 606 321 492. /549-2/

NIERUCHOMOŚCI Wynajem

Wydzierżawię grunty 4-6 klasy pod fotowoltaikę, do 17 tys. za hektar, rocznie, tel. 690 638 670. /0876-6/

Wynajmę mieszkanie 98 m², od czerwca, centrum Siedlec, 508 187 304. /0979-6/

Inwestor wydzierżawi ziemię pod farmy fotowoltaiczne, klasa gruntu 5, 6, tel. 537 411 996, zapraszam do kontaktu. /pp-6-6/

Do wynajęcia lokal na parterze o pow. 45 m², Siedlce, 3 Maja, kontakt: 506 704 614. /21-3p-3/

Do wynajęcia lokal z kanałem 100 m² i dom 140 m², Siedlce-Strzała, 509 743 810. /490-2/

Pokój, Siedlce, 783 116 371. /52-2-2/

WYNAJMĘ W PEŁNI URZĄDZONY LOKAL 70 M² + SZATNIA NA REHABILITACJĘ LUB STANOWISKA, MOŻLIWOŚĆ PROWADZENIA INNYCH, CICHYCH ZAJĘĆ TYPU TRENINGI PERSONALNE, YOGA, ITP. WYGODNY PARKING, TEL. 602 175 592. /20230516104319-4/

Mieszkanie na wynajem, 64 m², 3 pokoje, piwnica, zadbane, 10 Lutego 15, za galerią, 505 679 907. /525-3/

Stancja dla dziewczyn, 513 488 367. /527-6/

Starszej, samotnej pani, 691 961 811. /540-1/

Wynajmę 48 m², Rynkowa, 600 334 189. /550-3/

NIERUCHOMOŚCI Sprzedam

Sprzedam mieszkanie 54 m², 3 pokoje, parter wysoki, po remoncie, A. Krajowej, Siedlce, 502 320 254, bezpośrednio. /20230508083744-6/

Dom 70 m², działka 3900 m², Szczeglacin koło Korczewa, 606 560 223. /529-1/

Dom piętrowy 140,3 m², działka 445 m², Siedlce, Czerwonego Kapturka, 668 044 488. /534-2/

Sprzedam działkę z domem, Próżna 39, Siedlce, 797 875 760. /541-2/

Sprzedam działkę w Zbuczynie, 570 193 397. /545-1/

Sprzedam grunt pod inwestycje, 5800 m², własność KW- Miedzna k/Węgrowa, dom 74 m², media, bezpośrednio, tel. 453 404 929, (10-18). /20230424105529-2/

NAUKA

Niemiecki, 606 107 356. /484-6/

MATRYMONIALNE

Kawaler bez nałogów i zobowiązań, katolik, 39 lat, z ok. Mińska Mazowieckiego pozna panią bez nałogów szczupłą, do 40 lat, cel: stały związek, możliwość zamieszkania u mnie, więcej szczegółów pod numerem 667 710 020. /2678-10/

Poznam dziewczynę do lat 36, 501 350 167. /21/LOCH/2023-4/

Zasponsoruję: wegankę, witariankę, frutariankę, 730 736 115. /472-3/

Poznam panią do 47, wszystko ustalimy, sms, 510 902 857, pozdrawiam. /panoramix-1/

TOWARZYSKIE

Słodka chwila, prywatnie, Siedlce, 510 360 754. /522-1/

Naturalna Basia 46 lat, biust 9 zaprasza prywatnie na miły relaks w godz. 10-21, Siedlce, tel. 505 808 874. /553-1/

45-latek pozna kolegę do wspólnych spotkań, 794 985 887. /MROZY/209-2/

Atrakcyjna zaprasza, Siedlce, 573 989 961. /539-6/

RÓŻNE

Kupię las, 502 365 643. /0252-47/

Wycinka i pielęgnacja drzew, oczyszczanie działek zakrzewionych, koszenie traw, przycinanie, formowanie żywopłotów, zrębkowanie gałęzi, frezowanie karp, 504 320 650. /03206-26/

Studnie solidnie!!! 608 046 239. /0110-49/

Malowanie dachów, elewacji, mycie dachów, elewacji, obrabianie kominów, wymiana rynien, 692 530 505. /122-29/

Ścinanie drzew wysokich działkowych, przycinanie tui, żywopłotów. Koszenie traw. Ogrodzenia działek, montaż bram. Remont, czyszczenie kominów. Rozbiórka domów, budynków drewnianych, 518 368 240. /69-6/

WCTRON WYNAJMĘ, 453 013 772. /PP-6-7/

Bramy, balustrady, wykonam, 506 617 682. /507-4/

Tapicerskie, 503 870 138. /513-6/

Automatyka do bram, domofony, wideodomofony, szlabany, alarmy, monitoring, 600 270 665. /01062-10/

Usługi transportowe, tanio, 664 979 950. /520-7/

DVB-T SAT, montaż instalacji, naprawa sygnału, 507 577 441. /521-6/

Usługi elektryczne, 695 649 281. /20230516094614-23/

AGD naprawa pralek, lodówek, kuchenek, zmywarek, 514 393 333. /542-1/

USŁUGI Okolicznościowe

Wynajem sali na imprezy okolicznościowe,„Karpatka", 511 870 080. /524-1/

USŁUGI Budowlane

Hydraulika, 608 187 880. /1278-52/

Przyjmę każdą ilość ziemi
pochodzącej z wykopu, z przeznaczeniem do niwelacji działki (obecność karp lub gruzu wykluczona).
Miejscowość: Purzec (gmina Siedlce), tel. 692 283 393.
496-3g

Zlecę wybudowanie budynku gospodarczego o wymiarach około 9m x 12m w okolicach miejscowości Pniewnik, gmina Korytnica, tel. 601 242 226. /20230518091608-1/

MEDYCZNE

Ginekolog, pełna pomoc, 515 603 450. /2666-44/

Detoks przerywanie ciągów, kroplówki witaminowe, 733 193 426. /pp-4-185/

Specjalista nefrolog, tel. 663 417 272. /358-15/

USŁUGI

AGD Serwis, Siedlce, 10 Lutego 4/6, 504 151 553. /04812-170/

Drzwi metalowe do: obór, stodół, garaży, 516 428 788. /pp-38-38/

Montaż, ustawianie anten TV-SAT, TV-DVB-T2, Siedlce, Węgrów, Sokołów, 577 859 105. /1181-58/

Wycinka drzew, rębak do gałęzi, frezowanie karp, podnośnik 30 m, 698 657 538. /248-252/

POSADZKI
betonowe agregatem
• kompleksowe usługi budowlane
• remonty • modernizacje
506 156 119
e-mail: biuro@europlex.siedlce.pl

PPHU Laki producent rok zał. 1983
ROLETY
ANTYWŁAMANIOWE
MATERIAŁOWE
DZIEŃ/NOC
MOSKITIERY
Siedlce, 3 Maja 15
tel. 25 63 259 52, 606 351 157

Przedsiębiorstwo Gospodarki Komunalnej Sp. z o.o.
ul. Gdańska 69, 07-100 Węgrów

poszukuje kandydata na stanowisko:

Głównego księgowego / Obsługi księgowej

zainteresowane osoby zapraszamy do zapoznania się ze szczegółami oferty dostępnej na stronie przedsiębiorstwa **www.pgk.wegrow.pl**

Krycie dachów, stawianie krokwi, 511 129 663. /03210-26/

Tanio, remonty, k/g, gipsowanie, malowanie dekoracyjne, struktury, kominki, 600 778 139. /5-51/

Docieplanie budynków, szybko, tanio, solidnie, 502 053 214. /pp-50-50/

Dachy - krycie z materiałem, 601 384 070. /035-50/

Balustrady, poręcze, daszki z kwasówki, 504 091 508. /47-45/

Glazura, terakota, elektryka, hydraulika, remonty, 606 570 827. /109-21/

Ułożę kostkę brukową przy nagrobkach, remonty, montaż nagrobków, 515 518 272. /1188-30/

Układanie kostki brukowej, 12 lat doświadczenia, własna koparko-ładowarka, 605 842 446. /0722-29/

Gipsowanie, malowanie, płytki, 513 684 610. /390-6/

Docieplenia, malowanie elewacji, dachów, 664 265 473. /395-6/

Cyklinowanie bezpyłowe podłóg, 604 093 614. /427-6/

Marcin Bogaj układanie kostki brukowej, osadzanie bram, 509 854 981. /71-10/

Balustrady nierdzewne, tanio i solidnie, tel. 508 115 153. /20230503235236-4/

Malowanie, gładzie, tanio, VAT, 509 090 007. /476-6/

Wykonam tynki tradycyjne, cementowo-wapienne, 666 601 708. /497-6/

Glazura, terakota, remonty, 793 188 908. /498-6/

Sprzedam stół ogrodowy, duży, z bala, 508 133 363. /500-2/

Tapetowanie, 720 756 522. /501-6/

Malowanie, tapetowanie, panele, 791 747 807. /504-2/

Elewacje, malowanie dachów, panele, remonty, 600 705 498. /538-6/

Docieplenia, malowanie, szpachlowanie, panele, poddasza, 519 462 840. /538-6/

PRACA

Do remontów, 509 063 225. /532-4/

Firma Agrocomplex Sp. z o.o. w Morszkowie
zatrudni
PRACOWNIKA PRODUKCYJNEGO
tel. 514 430 399
e-mail: zpk@agrocomplex.com.pl
322-6

ARCHE MEBLARNIA szuka
STOLARZA MEBLOWEGO
praca w drewnie
Mile widziane osoby na rencie, emeryturze lub z grupą inwalidzką.
Kontakt Jacek Feliński **507 184 793**

Zatrudnię hydraulika z doświadczeniem, 784 136 396 w godz. 7-15. /0181-20/

Zatrudnię montera i pomocnika do pracy na sieciach wodno-gazowych, 784 136 396 w godz. 7-15. /0181-20/

DAM PRACĘ PRZY DOJENIU KRÓW NA HALI, CODZIENNYM OBRZĄDKU, SZUKAM MĘŻCZYZN Z DOŚWIADCZENIEM, ODPOWIEDZIALNYCH I SAMODZIELNYCH, WYNAGRODZENIE 3500-6000 ZŁ NETTO, MAKÓW MAZOWIECKI, TEL. 519 469 500. /20230214084648-14/

Zatrudnię dekarza, pomocnika dekarza, 602 310 587. /170-27/

Zatrudnię panią - sprzątanie, Okuniew, 660 795 386. /2675-15/

Palacz, zakwaterowanie Okuniew, 660 795 386. /2676-15/

Pieczarkarnia w Wólce Kobylej przyjmie kobiety do zbioru pieczarek - praca jednozmianowa, zapewniamy dojazd do pracy, tel. 798 429 333. /GW/2/2023-8/

Poszukuję opiekunki dla starszego pana, całodobowo, 602 303 550. /391-6/

Przyjmę do pracy przy ociepleniach budynków. Mile widziane doświadczenie, chętnych przyuczę do zawodu, 600 203 007. /20230423162048-6/

Szukam pracownika do gospodarstwa, 723 716 447. /546-2/

Zatrudnię przy dociepleniach, 888 170 624. /0979-6/

Murarzy, zbrojarzy, cieśli, stolarzy, glazurników, G/K i innych. Praca w UE, 503 603 320. /pp-6-6/

Zatrudnię kierowcę C+E w transporcie krajowym, tel. 604 310 148. /13-4p-4/

Zatrudnię pracownika na parking, mile widziane doświadczenie i obsługa kasy fiskalnej, kontakt telefoniczny 508 583 456. /499-2/

Praca przy dojeniu krów, pojeniu cieląt, obrządkach towarzyszących, wymagane dobre tempo i organizacja pracy, rzetelność, dobre wynagrodzenie, okolice Makowa Maz., tel. 519 469 500. /20230510101438-7/

Zatrudnię magazyniera, operatora wózka widłowego, Siedlce, tel. 577 833 005. /20230510132841-4/

Zatrudnię pracownika produkcji, praca przy mieleniu tworzyw sztucznych, Siedlce, tel. 577 833 005. /20230510133338-4/

Zatrudnię brukarza z doświadczeniem z Siedlec i okolic, wysokie stawki do uzgodnienia, umowa o pracę, zapewniam dowóz, 504 052 093. /01058-2/

Przyjmę kierowcę C+E, na kraj, 603 135 822, Siedlce. /01063-2/

Przyjmę mężczyznę do pracy w gospodarstwie rolnym przy bydle mlecznym, 602 826 954. /4463-1/

Zatrudnię kierowcę z kat. C, jazda po Polsce, tel. 882 051 909. /20230517081049-1/

Przedszkole w Łomiankach k. Warszawy zatrudni kucharza/kucharkę z możliwością zamieszkania, 505 997 243. /530-2/

PILNIE ZATRUDNIMY NA PEŁNY ETAT PRACOWNIKÓW PRZY PRODUKCJI ZANĘTY WĘDKARSKIEJ, UMOWA O PRACĘ NA CZAS NIEOKREŚLONY, TEL. 25 631 61 64. /20230517170841-6/

TARTAK KAROLEW ZATRUDNI: TRAKOWEGO, EWENTUALNIE OSOBĘ DO MANIPULACJI DREWNA Z UMIEJĘTNOŚCIĄ OBSŁUGI PILARKI SPALINOWEJ ORAZ ŁADOWARKI KOŁOWEJ, PRACA OD PONIEDZIAŁKU DO PIĄTKU, 601 301 990. /20230518211902-2/

Zatrudnię do zbioru truskawek, 509 938 114. /543-3/

Największa Hurtownia artykułów dziecięcych
www.madar.siedlce.pl
Madar
UJRZANÓW 282C, tel. 25 644 37 71
SIEDLCE, DH Trezor, ul. Wojskowa 16
Zakupy przez internet

UWAGA!!! ZMIANA NUMERU
OGŁOSZENIE DROBNE SMS-em

1 Wyślij SMS-a na numer 919 09

Najpierw wpisz TSI, a potem kod rubryki, w której chcesz zamieścić ogłoszenie, np. MS, a następnie jego treść.
Całość powinna wyglądać tak:
TSI.MS.Sprzedam samochod. Tel. 123 456 789.

2 otrzymasz wiadomość

Po wysłaniu SMS-a **otrzymasz wiadomość** o treści:
Dziekujemy za przyslanie tresci ogloszenia. Tygodnik Siedlecki

Kody rubryk ogłoszeń drobnych „TS”:

Motoryzacyjne ogólne - **MO**, Motoryzacyjne kupię - **MK**, Motoryzacyjne sprzedam - **MS**, Motoryzacyjne usługi - **MU**, Sprzedaż - **SP**, Maszyny rolnicze kupię - **RK**, Lokale nieruchomości, ogólne - **LO**, Maszyny rolnicze sprzedam - **RS**, Lokale nieruchomości kupię - **LK**, Lokale nieruchomości, wynajem - **LW**, Lokale nieruchomości sprzedam - **LS**, Różne - **RO**, Zwierzęta - **ZW**, Nauka - **NA**, Towarzyskie - **TO**, Matrymonialne - **MA**, Medyczne - **ME**, Usługi - **US**, Praca - **PR**.

!!! Koszt SMS-a 19 zł + VAT = **23.37 zł**
Ze względu na możliwości operatorów SMS nie może zawierać więcej niż 160 znaków oraz nie powinien zawierać polskich znaków.

Informacja o niektórych wolnych miejscach pracy

Młodsza księgowa/Księgowy - wykształcenie wyższe lub średnie zawodowe, rok doświadczenia na podobnym stanowisku; podstawowa znajomość ustawy o rachunkowości i prawa podatkowego; komunikatywność, samodzielna organizacja pracy, umiejętność analitycznego myślenia; systematyczność w wykonywaniu obowiązków; dobra znajomość pakietu MS Office (w szczególności MS Excel); mile widziana znajomość Comarch ERP_XL. Kontakt tel.: 693 894 871

Kierowca samochodu ciężarowego - wykształcenie bez znaczenia, prawo jazdy kat. C plus E, świadectwo kwalifikacji, przewóz artykułów spożywczych (samochód Scania, chłodnia) - teren kraju. Kontakt tel. 606 135 725 do godz. 20.00

Krawcowa - wykształcenie bez znaczenia, szycie na maszynach krawieckich - sukienki, umiejętność szycia na stebnówce, overlocku. Zdolności manualne. Kontakt tel.: 602 726 413

Referent do spraw księgowych - Wykształcenie wyższe, wymagane 2-letnie doświadczenie zawodowe, podstawowa znajomość ustawy o rachunkowości i znajomość przepisów podatkowych. Kontakt e-mail.: praca@zbiornicaskorzec.pl

Robotnik budowlany - wykształcenie bez znaczenia, wznoszenie ścian, wykonywanie zbrojenia, wykonywanie szalunków. Obecnie praca na terenie Jednostki Wojskowej w Siedlcach w godz. 7.00-15.00. Kontakt tel.: 509 091 507

Krawiec - wykształcenie zasadnicze zawodowe, szycie obrusów, krojenie tkaniny, przeszywanie pościeli. Kontakt tel.: 604 150 716

Monter sieci wodnych i kanalizacyjnych - wykształcenie podstawowe, montaż rurociągów w wykopach. Praca w godzinach 7.00-15.00 na terenie Siedlec - teren Jednostki Wojskowej. Kontakt, tel.: 512 750 880

Pracownik produkcji - wykształcenie bez znaczenia, nie wymagane doświadczenie, gotowość do pracy w systemie 3-zmianowym, zaangażowanie i dobra organizacja pracy, miele widziani studenci, książeczka Sanepid. Kontakt e-mail.: rekrutacja@zentis.pl

Wszystkie oferty pracy zgłoszone do Powiatowego Urzędu Pracy w Siedlcach dostępne są na stronie www.siedlce.praca.gov.pl w zakładce Oferty pracy

SZPITAL GARWOLIŃSKI

Aniela Kwiatkowska, ur. 12.05.2023, godz. 3.26, waga 3.650, wzrost 53, Oblin

syn Filipek, ur. 18.05.2023, godz. 14.15, waga 3.680, wzrost 54, Sokolniki

Kirył Svitanovski, ur. 18.05.2023, godz. 15.50, waga 3.120, wzrost 52, Garwolin

SZPITAL SIEDLECKI MIEJSKI

córka Krogul, ur. 14.05.2023, godz. 23.55, waga 4.120, wzrost 60, Dąbrówka Stany

Pola Olszewska, ur. 15.05.2023, godz. 9.35, waga 3.290, wzrost 53, Siedlce

Marcel Kotowski, ur. 18.05.2023, godz. 15.33, waga 3.810, wzrost 57, Wyczółki

Amelia Bujalska, ur. 18.05.2023, godz. 11.35, waga 3.460, wzrost 54, Łosice

Marcel Wasilewski, ur. 18.05.2023, godz. 10.08, waga 3.450, wzrost 53, Knychówek

SZPITAL SIEDLECKI WOJEWÓDZKI

syn Jabłoński, ur. 17.05.2023, godz. 17.27, waga 4.020, wzrost 57, Miedzna

Sebastian Kornel Sadowski, ur. 16.05.2023, godz. 14.15, waga 3.03, wzrost 52, Łosice

Klara Pokorska, ur. 18.05.2023, godz. 2.03, waga 2.750, wzrost 51, Smolanka

Wiktor Skwarek, ur. 17.05.2023, godz. 13.43, waga 3.570, wzrost 54, Osiny

Mikołaj Gawroński, ur. 17.05.2023, godz. 10.46, waga 3.860, wzrost 56, Siedlce

Filip Rosa, ur. 17.05.2023, godz. 9.08, waga 3.460, wzrost 56, Wola Wodyńska

Drodzy Rodzice!

Co tydzień w „Tygodniku Siedleckim” w rubryce „Moje pierwsze zdjęcie” witamy najmłodszych mieszkańców, którzy przyszli na świat w szpitalach naszego regionu. Takie zdjęcie dla wielu rodzin jest miłą pamiątką. Prosimy o przesyłanie zdjęć Waszych nowo narodzonych dzieci bezpośrednio do redakcji „Tygodnika Siedleckiego” na adres: internet@siedlecki.pl lub przez nasz profil na FB. Na naszej stronie internetowej znajdziecie też formularz, którego wypełnienie jest konieczne, by zdjęcie ukazało się w gazecie.

Autorami zdjęć noworodków są:
w szpitalu garwolińskim - Jolanta Robakowska, tel. 512 219 188;
w szpitalach siedleckich - Adam Krasuski, tel. 506 905 791.

epresa.pl 21ec004dc0

tygodnik SIEDLECKI
MOTO 24-30.05.2023 NR 21

AUTO SERWIS
Krzysztof Kożuchowski
OPEL i inne marki
08-110 Siedlce, ul. Wojska Polskiego 56 A
www.autoserwis.kozuchowski.com
e-mail: autoserwis@kozuchowski.com
tel. 25 63 225 73, tel. kom. 694 771 666

TŁUMACZENIA PRZYSIĘGŁE
dokumentów do rejestracji pojazdów - wszystkie języki
NAJTANIEJ W REGIONIE
Siedlce, ul. Czerwonego Krzyża 2, 9⁰⁰-16⁰⁰
696 528 267, 25 633 16 45

MOTORYZACYJNE Kupię

Zakupię Żuka/Nysę i inne auto PRL-u, również blacharkę, tel. 501 690 036. /pp-6-6/

Kupię każde auto do 10 tysięcy, 577 079 999. /41-24-24/

Kupie każdy motocykl do 6 tysięcy złotych, 577 079 999. /42-24/

SKUP AUT
GOTÓWKA OD RĘKI, WSZYSTKIE MARKI, KAŻDY STAN, SZYBKA WYCENA I DECYZJA.
Dojeżdżamy, wyceniamy na miejscu.
Zadzwoń, zapytaj, 503-816-616

Skup aut, 503 816 616. /20220402234442-57/

MOTORYZACYJNE Sprzedam

DAEWOO

Tacuma 2002, 1598 cm³, minivan, klima, komplet kół, elektryczne szyby, lusterka, ubezpieczenie marzec 24, przegląd do kwietnia 2024, 690 542 566. /519-2/

FIAT

Multipla 2008, 512 269 783. /551-2/

FORD

Transit 2017, L3, 512 269 783. /pp-1-3/

HYUNDAI

Hyundai 2008, 1,6 diesel, 668 414 198. /533-1/

OPEL

Opel Corsa 2011, 1,3 diesel, 668 414 198. /533-1/

RENAULT

Kangoo Long, 2017, 512 269 783. /551-2/

TOYOTA

Sprzedam Toyotę Yaris 1,4 2011 przebieg 170 tys., 696 965 865. /518-2/

SEAT

Ibiza, rok prod. 2002, silnik z 2003, kolor czerwony, benzyna + gaz, butla gazu z 2021 r., komplet kół z oponami zimowymi, cena 3500 zł, 795 317 355. /531-1/

INFORMACJA

Burmistrz Miasta Węgrowa

informuje, że na tablicy ogłoszeń Urzędu Miejskiego w Węgrowie, Rynek Mariacki 16 zostanie wywieszony na okres 21 dni, tj. **od 24.05.2023 r. do 14.06.2023 r.**, a także zamieszczony na stronie internetowej Urzędu Miejskiego w Węgrowie i w Biuletynie Informacji Publicznej **wykaz części nieruchomości położonej w Węgrowie, oznaczonej w ewidencji gruntów numerem 5910/2, przeznaczonej do oddania w dzierżawę.**

353-1p

NOWA TOYOTA AYGO X

AUTO PODLASIE
AUTO PODLASIE SP. Z O.O.
Terespolska 14, 08-110 Siedlce
25 644 77 66
autopodlasie@toyota-siedlce.com.pl
https://www.toyota-siedlce.com.pl/

NEW BLUE
AdBlue
CENY HURTOWE
DOSTAWA od 1000L
1,30 zł netto
tel: +48 885-318-303
email: adblue@onet.pl

autoKASACJA
SKUP SAMOCHODÓW USZKODZONYCH
SPRZEDAŻ CZĘŚCI Z DEMONTAŻU
WWW.ADAMEXCZESCI.COM
WWW.ADAMEXCZESCI.COM
SKUP KABLI - INSTALACJI samochodowych, budowlanych, skrętek komputerowych itp.
Zdany 1B, 08-106 Zbuczyn czynne: pn. - pt. 8.00-16.00, sob. 8.00-14.00
info@adamexczesci.com, tel. 608 350 002, 662 224 419
tel. 602 434 521

LASER AUTO-SZYBY
ROK ZAŁ. 1994
www.laser-autoszyby.pl
CENY HURTOWE!!!
Dojazd do klienta!!!
SPRZEDAŻ - PROFESJONALNY MONTAŻ - PRZYCIEMNIANIE SZYB - NAPRAWA
ŚWIDRY 82, tel. 609 600 055, 605 077 888
SIEDLCE, UL. BUDOWLANA 11, tel. 609 59 99 59

SANDMAR
części IVECO
Nowa lokalizacja:
ul. Morelowa 2, Siedlce
(okolica ul. Południowej)
tel. 728 397 520, 25 644 48 94
www.sandmar.pl, e-mail: biuro@sandmar.pl

RENTY / EMERYTURY
Odzyskujemy renty rodzinne, renty z tytułu niezdolności do pracy, emerytury, zaległe wynagrodzenia.
MOŻEMY CI POMÓC:
ul. Kazimierzowska 122
Siedlce
(naprzeciwko sądu)
ZADZWOŃ: 25 740 99 97 Dyskrecja GWARANTOWANA!

Biuro Ogłoszeń „Tygodnika Siedleckiego”
Nowy punkt
XERO
Zapraszamy

PRAWO SPADKOWE
- Dziedziczenie
- Testamenty
- Zachowki
- Nabycie spadku

ul. Kazimierzowska 122
Siedlce
(naprzeciwko sądu)
ZADZWOŃ: 25 740 99 97 Dyskrecja GWARANTOWANA!

Wysokie loty „Orłów Ósemki”

Powitani w rodzinie olimpijskiej

Leszek Osik zdążył już nas przyzwyczaić do sprowadzania do Siedlec gwiazd sportu. Tym razem jednak przeszedł samego siebie.

Na zorganizowane w ramach projektu „Lekcja wf z...” spotkanie w Szkole Podstawowej nr 8 zaprosił dwoje gości, którzy łącznie mają aż cztery medale olimpijskie! Chodzi o **Małgorzatę Hołub-Kowalik**, czyli naszą specjalistkę od biegów sztafetowych, członkinię legendarnych „Aniołków Matusińskiego”, która w Tokio (2021 rok) na dystansie 400 m sięgnęła po złoto w sztafecie mieszanej i srebro w sztafecie pań. I **Mariana Sypniewskiego** - szermierza, którego z pewnością dobrze pamiętają starsze pokolenia Czytelników, zdobywcę brązowych medali we florecie na Igrzyskach Olimpijskich w Moskwie (1980 rok) i Barcelonie (1992 rok).

Leszek Osik, żeby móc ściągać do naszego miasta sportowców największego kalibru, powołał do życia Klub Olimpijczyka „Orły Ósemki”. Podczas spotkania z Małgorzatą Hołub-Kowalik i Marianem Sypniewskim klub został oficjalnie włączony do struktur Polskiego Komitetu Olimpijskiego, a symbolem tego było przekazanie na ręce przewodniczącego specjalnej flagi.

Klub Olimpijczyka „Orły Ósemki” oficjalnie znalazł się w strukturach PKOL. Symboliczną flagę przewodniczącemu Leszkowi Osikowi wręczył Marian Sypniewski.

- Naszym celem od samego początku było propagowanie sportu wśród dzieci i młodzieży. Do tej pory działaliśmy pod patronatem PKOL, a teraz oficjalnie znaleźliśmy się w jego strukturach, co otwiera znacznie większe możliwości – mówił Leszek Osik. – Jesteśmy nastawieni na szerokie działania dla promocji aktywnego, a co za tym idzie, zdrowego trybu życia oraz profilaktyki w walce z uzależnieniami. Planujemy nawiązanie współpracy z innymi instytucjami i organizację wielu ciekawych wydarzeń, już nie tylko na terenie Siedlec, ale całego powiatu i regionu. Mogę obiecać, że będzie się działo!

- Mam nadzieję, że siedleckiemu Klubowi Olimpijczyka uda się przyciągnąć do sal sportowych rzesze dzieci i młodzieży. Zaszczepić w nich pasję oraz głód wygrywania. Pierwszym krokiem na sportowej drodze jest często spotkanie z inspirującą osobą - żywym przykładem na to, że poprzez ciężką pracę, można osiągnąć sukces. To bardzo ważne w dzisiejszych czasach, gdy młodzi robią się coraz bardziej zasiedziali, co negatywnie odbija się na ich zdrowiu – opowiadał Marian Sypniewski, który w PKOL sprawuje nadzór nad klubami olimpijczyka w całej Polsce.

O potrzebie zarażania miłością do sportu mówiła też Małgorzata Hołub-Kowalik.

- Przyjechałam opowiedzieć dzieciakom, jak wygląda życie profesjonalnego sportowca i dać jasne przesłanie, że nie żałuję obranej ścieżki życiowej. Oczywiście nie jest ona usłana różami i zdarzają się też gorsze momenty. Sama na początku sportowej przygody miałam pod górkę. Przez pierwsze 5-6 mistrzostw Polski mogłam tylko pomarzyć o byciu na podium. Jednak determinacja i siła charakteru, a także to, że uprawiając sport po prostu zawsze doskonale się bawiłam, doprowadziło mnie do sukcesu. Na mojej szyi zawisły medale olimpijskie, co było ukoronowaniem 18 lat ciężkiej pracy. Udowodniłam, że w drodze po marzenia nie można się poddawać, choćby była nie wiem jak wyboista.

Jeden z „Aniołków Matusińskiego” Małgorzata Hołub-Kowalik

Mamy nadzieję, że „Orły Ósemki” po włączeniu w struktury PKOL, rzeczywiście jeszcze bardziej rozwiną skrzydła. Życzymy wysokich lotów!

Tekst i zdjęcia
PAWEŁ ŚWIERCZEWSKI

Sport w walce z wykluczeniem

OHP CAMP w Siedlcach

Patronat „TS”

Na stadionie przy ul. Prusa 6 w Siedlcach został rozegrany Turniej Piłkarski Ochotniczych Hufców Pracy „OHP CAMP”.

W składach rywalizujących drużyn znaleźli się podopieczni Ochotniczych Hufców Pracy z terenu Mazowsza.

- OHP zrzeszają młodzież wykluczoną społecznie, z różnego typu problemami. Nasi wychowankowie otrzymują szansę na uzupełnienie wykształcenia, a także nabycie umiejętności zawodowych, dzięki praktykom w zakładach pracy. Ci chłopcy często mają zaniżone poczucie własnej wartości, prawdopodobnie nie mieli nigdy szansy brać udziału w zorganizowanych rozgrywkach. Dla nich to naprawdę duże wydarzenie – mówiła **Magdalena Firus**, komendant 7-7 Hufca Pracy w Siedlcach. - Sport stanowi ważne narzędzie wychowawcze. Uczy zasad fair-play, prozdrowotnych nawyków. Nasz turniej jest po to, żeby ta młodzież fajnie spędziła czas. Istotne jest też, żeby pokazać tym chłopakom, że nikt ich nie skreśla i jeszcze wszystko przed nimi.

Największym problemem okazała się pogoda. Uczestnicy zmagań musieli rywalizować w rzęsistym deszczu. Najlepiej w trudnych warunkach poradziła sobie drużyna z Wyszkowa. Drugie miejsce zajął Pruszków, a trzecie Mińsk Mazowiecki. Najlepszym zawodnikiem został **Alan Brejnak** (Wyszków), a bramkarzem – **Cezary Michalski** z Mińska. Tytuł króla strzelców wywalczył **Bartłomiej Żebrowski** z Żyrardowa.

Tekst i zdjęcie
PAWEŁ ŚWIERCZEWSKI

Magdalena Firus, komendant 7-7 Hufca Pracy w Siedlcach

Dziękujemy partnerom

Nie zapominamy o partnerach, bez których nie udałoby się nam zorganizować naszych plebiscytów i tegorocznego balu „TS”. Dziękując im za wsparcie, oczekujemy podpowiedzi i... z pokorą przyjmujemy uwagi. W ubiegłym tygodniu odwiedziliśmy starostę siedleckiego **Karola Tchórzewskiego**, gościliśmy u wójta gminy Siedlce **Henryka Brodowskiego** oraz zostaliśmy przyjęci przez **Agnieszkę Garwacką** – prezes Universal Insurance Brokers. To oczywiście jeszcze nie wszyscy nasi partnerzy. Do pozostałych też się wybieramy z podziękowaniami oraz na krótkie pogawędki. **(MB) fot. Aga Król**

Karol Tchórzewski

Agnieszka Garwacka

Henryk Brodowski i Mirosław Buczek

Pogrom w pożegnalnym meczu

MKS Pogoń Awenta Siedlce sprawił pożegnalny prezent swoim kibicom i w ostatnim domowym meczu Ekstraligi Rugby w sezonie 2022-23 rozbił w pył Posnanię Poznań.

Siedlczanie triumfowali 82-12. Aż pięć przyłożeń zanotował **Kacper Skup**.

Ekstraliga: Awenta MKS Pogoń Siedlce – Posnania Poznań 82:12 (42:7)

Punkty dla Pogoni: Kacper Skup 25 (5 P), Mamuka Chanchibadze 18 (9 pd), Norbert Kargol 10 (2 P), Eduard Wertyłećkyj 10 (2 P), Krystian Adamiak 5 (P), Mateusz Krasuski 5 (P), Dawid Lorentowicz 5 (P), Adrian Chróściel 2 (pd).

Pogoń zakończy rozgrywki **27 maja** wyjazdowym meczem z Orkanem Sochaczew. **(PŚ)**

Srebrny badmintonista

W Sianowie rozegrano finały Ogólnopolskiej Olimpiady Młodzieży w badmintonie. Zawody traktowano jako mistrzostwa Polski juniorów młodszych. Srebrny medal w grze mieszanej wywalczył na nich Tomasz Kotlarski z MKS Garwolin. Jego partnerką była **Antonina Cybulka** z CT Arena Hawel Academy Poznań. **(MB)**

Pokonały Wisłę i zdobyły mistrzostwo!

Szczęśliwa trzynastka

MPKK Sokołów SA Sokołów Podlaski zdobył tytuł mistrza I Ligi Koszykarek sezonu 2022-23. To największy sukces w historii klubu.

Sokołowianki mierzyły się w finale z wielokrotnym mistrzem Polski Wisłą CanPack Kraków. Rywalizacja toczyła się do dwóch zwycięstw. Była bardzo zacięta.

W akcji rzutowej kapitan MPKK Jastina Kosalewicz

Przypomnijmy, że pierwszy mecz w Krakowie zakończył się niespodziewaną wygraną MPKK 84:80. Od złotych medali podopieczne trenera **Mariusza Świerka** dzieliło już tylko jedno zwycięstwo. Gospodarzem rewanżu był Sokołów, ciężko więc byłoby wyobrazić sobie lepsze okoliczności do świętowania.

Szykowała się ogromna feta. Hala sportowa przy ul. Curie-Skłodowskiej wypełniła się do ostatniego miejsca. Kibice przygotowali transparenty, bębny i trąbki. Atmosfera koszykarskiego święta była fantastyczna. Wisła jednak nie zamierzała sprzedać tanio skóry.

Krakowianki przeważały od początku spotkania. Nie do zatrzymania tego dnia była **Martyna Stasiuk**, która raz za razem przebijała się przez obronę gospodyń. Sokołowianki stanowiły tylko tło dla wielkiej Wisły.

W pewnym momencie przewaga zespołu gości wynosiła już blisko 20 punktów. Ostatecznie, dzięki ambitnej postawie MPKK, w ostatniej kwarcie udało się ją zniwelować do 10 oczek. Trzeba było jednak przełknąć gorycz porażki 70:80.

- Wszyscy, poza nami, byli dzisiaj gotowi na wielkie świętowanie. My swoją grą na to nie zasłużyłyśmy. Popełniałyśmy głupie błędy i chyba trochę zjadły nas nerwy. Nie dałyśmy kibicom tego, po co przyszli. Bardzo ich za to przepraszamy, ale nie składamy broni. Zrobimy, co w naszej mocy, żeby wygrać decydujący mecz w Krakowie i złote medale przywieźć do Sokołowa – mówiła tuż po zakończeniu spotkania **Kinga Dzierbicka**, liderka sokołowskiego zespołu.

Zbigniew Kowalczyk

Kinga nie rzuciła słów na wiatr. MPKK w Grodzie Kraka zagrał fenomenalne zawody. Losy spotkania ważyły się do ostatnich sekund, a wojnę nerwów lepiej zniosły dziewczyny z małego Sokołowa, niż z wielkiego Krakowa. Podopieczne trenera Mariusza Świerka triumfowały 64:60 i sięgnęły po upragniony tytuł mistrzowski. Brawo!

- Trzynastka okazała się szczęśliwa! Bo właśnie tyle lat mija, odkąd wspólnie z **Adamem Rozbickim** rozpoczęliśmy budowę w Sokołowie drużyny seniorek. Spokojna praca przyniosła efekty. W końcu udało się skompletować zwycięski zespół, a trener Mariusz Świerk udowodnił, że nie tylko doskonale sprawdza się w pracy z młodzieżą, ale też jest znakomitym fachowcem, jeśli chodzi o koszykówkę seniorską. Jestem dumny z tej drużyny – skomentował sukces MPKK jego prezes **Zbigniew Kowalczyk**.

Sokołowski zespół uzyskał uprawnienia do gry w Basket Lidze Kobiet. Czy z nich skorzysta?

- Zrobimy jeszcze rozeznanie w tej sprawie, ale najprawdopodobniej kwestia finansów okaże się nie do przeskoczenia. Nigdy nie należy mówić nigdy, jednak szanse, że Sokołów w przyszłym sezonie zagra w ekstraklasie, są niewielkie. Raczej skupimy się na budowie silnej drużyny pierwszoligowej. Zorganizować ponad milion złotych to nie jest taka prosta sprawa – stwierdził prezes Kowalczyk.

Wszystko wskazuje więc na to, że Sokołów pozostanie na zapleczu ekstraklasy. Oczywiście gra w Basket Lidze byłaby wielką przygodą, ale nie bez powodu mówi się, żeby mierzyć siły na zamiary. Wiele już było zespołów, dla których awans okazał się gwoździem do trumny. Czasami lepiej, żeby rozsądek wziął górę nad ambicjami.

Kinga Dzierbicka została uznana najlepszą zawodniczką finałów.

Niezależnie od rozwoju sytuacji, MPKK należą się ogromne gratulacje za historyczny sukces i emocje, których dostarczył w tym sezonie.

Zwycięski skład MPKK Sokołów SA Sokołów Podlaski: Viyaleta Kiuliak, Kinga Dzierbicka, Jastina Kosalewicz (kapitan), Wiktoria Jastrzębska, Karolina Zieniewska, Żaneta Szczęśniak, Klaudia Gołębiewska, Wiktoria Kobylińska. Natalia Pietrzak, Aleksandra Dec.

Trener: Mariusz Świerk.

Tekst i zdjęcia
PAWEŁ ŚWIERCZEWSKI

Szachy w Mazovii

Akademia Nauk Stosowanych Mazovia w Siedlcach zaprasza na XIII Otwarty Turniej Szachowy Karo Chess 2023 pamięci dr. inż. **Leszka Gadomskiego**.

Wydarzenie zostanie zorganizowane we współpracy z Siedleckim Klubem Szachowym Skoczek. Rywalizacja odbędzie się **30 maja o godzinie 16:15** w Akademii Nauk Stosowanych Mazovia przy ul. Sokołowskiej 161, sala A3-016.

Zaplanowano zmagania w kategorii Open oraz dla dzieci i młodzieży. Zwycięzcy mogą liczyć na nagrody pieniężne i rzeczowe. Zgłoszenia należy przesłać **do 27 maja** na adres e-mail slawkurp@uph.edu.pl lub poprzez stronę www.chessarbiter.com/turnieje. W przypadku wolnych miejsc można będzie się zapisać także bezpośrednio u organizatorów przed turniejem, najpóźniej **do godziny 15:45**.

Więcej informacji uzyskacie telefonicznie. Udzielą ich **Sławomir Kurpiewski** (zapisy i sprawy sędziowskie, tel. 668 212 576) i **Sebastian Klocek** (sprawy organizacyjne, tel. 783 121 065). **(PŚ)**

Medale Gil i Białach

W Sieradzu rozegrano Mistrzostwa Polski seniorek w zapasach.

Patrycja Gil z WLKS Nowe Iganie wywalczyła srebrny medal w kat. wagowej 57 kg. Wygrała **Angelina Lysak**. Natomiast **Monika Białach** z GKS Armaty Stoczek Łukowski zdobyła brąz w kat. 53 kg. Triumfowała **Katarzyna Krawczyk**. **(PŚ)**

O puchary posłów

W ramach obchodów stulecia przybycia do Garwolina 1. Pułku Strzelców Konnych rozegrano VI Otwarty Turniej Strzelecki. Głównymi trofeami były puchary posłów **Iwony Kurowskiej** i **Grzegorza Woźniaka**. Wielobój zawodowców wygrał **Michał Sztylka** przed **Andrzejem Domańskim** i **Ryszardem Godfrydem**. W kategorii amatorów z karabinka sportowego najlepiej strzelał **Paweł Kurowski**, drugie miejsce zajął **Krzysztof Szwonder**, a trzecie **Mateusz Czarnecki**. Najlepiej strzelającym z pistoletu sportowego amatorem okazał się **Witold Brojek**, który wyprzedził **Macieja Legata** i **Krzysztofa Szwondera**. **(MB)**

Siedem życiówek

Wyborną formę zaprezentowała podczas otwartych mistrzostw Mazowsza wieloboistka Wilgi Garwolin, **Ewelina Kucharska**. Uzyskała ona w siedmioboju 3973 pkt, bijąc siedem swoich rekordów życiowych. Wynik ten zagwarantował jej drugie miejsce w końcowej klasyfikacji. **(MB)**

Chwastyniak za Grabdę

Znamy już następcę **Mateusza Grabdy** na stanowisku trenera pierwszoligowego PSG KPS Siedlce.

Szkoleniowca, który po czterech latach pracy w KPS zdecydował się na odejście, zastąpił **Witold Chwastyniak**, czyli postać dobrze znana w Siedlcach. Witold Chwastyniak był w przeszłości zarówno graczem KPS, jak i jego trenerem. Siedleccy siatkarze pod jego wodzą cieszyli się z brązowego medalu w sezonie 2016-17.

- O odejściu Mateusza wiedzieliśmy na kilka kolejek przed końcem rozgrywek. Wtedy też rozpoczęliśmy poszukiwania jego następcy. Wybór padł na Witolda Chwastyniaka, gdyż to sprawdzony w naszym mieście fachowiec, który w ostatnich latach z powodzeniem prowadził Avię Świdnik. Jestem spokojny o ten wybór, większy znak zapytania stawiałbym przy składzie, jakim w przyszłym sezonie przyjdzie mierzyć nam się w ligowej stawce - mówi prezes KPS **Bartłomiej Kurkus**. - Zmiany kadrowe są duże. Z ubiegłego sezonu pozostało jedynie trzech zawodników i to nie z pierwszej szóstki, a z szerokiego składu. Poszukiwania nowych graczy nie były łatwe, ze względu na ograniczony budżet i duże oczekiwania finansowe. W tej chwili dopinamy ostatnie transfery. Wakat mamy jeszcze jedynie na 2-3 pozycjach.

Czy prezes jest dobrej myśli, jeśli chodzi o przyszły sezon w wykonaniu KPS?

- Jestem życiowym optymistą, ale w tej chwili nie potrafię stwierdzić czy będziemy ligowym średniakiem, czy uda się powalczyć o coś więcej. Wiele też będzie zależało od systemu rozgrywek, nad którego formą trwają w tej chwili ożywione dyskusje. **(PŚ)**

Wygrywają bez Saganowskiego

Marek Saganowski nie jest już trenerem MKP Pogoń Siedlce. Kontrakt z drugoligowcem rozwiązał kilka dni po tym, jak przedłużył go o rok.

Powodem jest przyjęcie propozycji, która pojawiła się z ekstraklasowej Wisły Płock. Marek Saganowski podjął się bardzo trudnej misji utrzymania „Nafciarzy" w elicie. Pogoń postanowiła nie stawać na drodze rozwoju kariery szkoleniowcowi, któremu dużo zawdzięcza.

Obowiązki pierwszego trenera siedlczan przejął do końca sezonu **Maciej Soroka**, który do tej pory pełnił funkcję asystenta Saganowskiego. Biało-niebiescy pod wodzą nowego szkoleniowca zmierzyli się na wyjeździe z Siarką Tarnobrzeg. Udowodnili, że pomimo dużego zamieszania w ostatnich dniach, wciąż są w formie i skoncentrowani na walce o jak najwyższą pozycję w lidze.

Pogoń wyszła na prowadzenie w 36 minucie za sprawą **Cezarego Demianiuka**. Wyrównał w 42 minucie **Igor Woś**. Pierwsza połowa zakończyła się wynikiem 1:1.

Po zmianie stron obie drużyny próbowały przechylić szalę zwycięstwa na swoją korzyść. Udało się to Pogoni. A jej bohaterem został supersnajper **Damian Nowak**, który na listę strzelców wpisał się w 74 minucie.

SIARKA TARNOBRZEG - MKP POGOŃ SIEDLCE 1:2 (1:1).

Bramki: Igor Woś 42 – Cezary Demianiuk 36, Damian Nowak 74

Pogoń: 1. Maciej Kikolski – 24. Przemysław Misiak, 2. Tomasz Lewandowski, 26. Michał Rutkowski, 23. Nikodem Fiedosewicz – 20. Cezary Bujalski (90, 11. Tomasz Mamis), 99. Bartosz Wicenciak (69, 16. Jakub Sinior), 19. Maciej Wichtowski, 7. Damian Szuprytowski, 56. Cezary Demianiuk – 9. Damian Nowak (80, 21. Mateusz Majewski).

1	Polonia Warszawa	32	64
2	Kotwica Kołobrzeg	32	58
3	Stomil Olsztyn	32	55
4	Wisła Puławy	32	53
5	Znicz Pruszków	32	53
6	KKS 1925 Kalisz	32	51
7	Motor Lublin	32	51
8	Pogoń Siedlce	32	47
9	Olimpia Elbląg	32	44
10	GKS Jastrzębie	32	43
11	Lech II Poznań	32	41
12	Hutnik Kraków	32	39
13	Zagłębie II Lubin	32	35
14	Radunia Stężyca	32	35
15	Górnik Polkowice	32	34
16	Śląsk II Wrocław	32	30
17	Siarka Tarnobrzeg	32	29
18	Garbarnia Kraków	32	29

W sobotę **27 maja o godz. 17** biało-niebiescy w ostatnim domowym meczu sezonu podejmą Radunię Stężyca. **(PŚ)**

tygodnik SIEDLECKI

WYDAWCA: Wydawnicza Spółdzielnia Pracy „Stopka" w Siedlcach. **ADRES REDAKCJI:** ul. Armii Krajowej 11, 08-110 Siedlce. Nr konta bankowego: PKO BP SA 49 1020 4476 0000 8402 0113 8098; **TELEFONY:** sekretariat: tel. 25 63 287 19, sekretarze redakcji: 25 640 24 25, skład komputerowy: 25 640 24 14; dziennikarze: 25 640 24 24 (15, 23), infolinia: 513 009 999; biuro ogłoszeń: 25 63 305 05, 25 640 24 13, reklama@24ts.pl; internet: www.tygodniksiedlecki.com; e-mail: tygodnik@siedlecki.pl, tygodnik@siedlce.cc;

REDAGUJĄ: Krzysztof Strzelecki (Prezes Zarządu, Redaktor Naczelny) k.strzelecki@siedlecki.pl, Milena Celińska m.celinska@siedlecki.pl, Justyna Janusz j.janusz@siedlecki.pl, Stanisław Jastrzębski s.jastrzebski@siedlecki.pl, Zbigniew Juśkiewicz z.juskiewicz@siedlecki.pl, Dariusz Kuziak d.kuziak@siedlecki.pl, Tomasz Markiewicz t.markiewicz@siedlecki.pl, Agnieszka Król aga.tygodniksiedlecki@gmail.com, Bartosz Szumowski szumowski@siedlecki.pl, Paweł Świerczewski swierczewski@siedlecki.pl, Mariola Zaczyńska m.zaczynska@siedlecki.pl; współpracownicy: Mirosław Buczek m.buczek@siedlecki.pl, Piotr Giczela p.giczela@siedlecki.pl; **ADMINISTRACJA:** Joanna Klocek, Edyta Zdunek e.zdunek@siedlecki.pl; **BIURO PROMOCJI I REKLAMY:** Joanna Jońska tel. 500 099 218, Małgorzata Kania, m.kania@24ts.pl; współpracownik: Kamil Grajda kamil@24ts.pl, **SKŁAD KOMPUTEROWY:** Jacek Komorowski, Marek Stasiuk; **KOREKTA:** Aneta Abramowicz-Oleszczuk a_abramowicz@siedlecki.pl; **DRUKARNIA**: Agora SA, Warszawa, ul. Daniszewska 27. Nakład: 11 tys. egz. Niezamówionych artykułów Redakcja nie zwraca, a w przypadku zakwalifikowania ich do druku zastrzega sobie prawo dokonywania skrótów; **PRENUMERATA:** Przyjmują Oddziały „Ruch" S.A. Oddział Krajowej Dystrybucji Prasy (do 5 dnia każdego miesiąca poprzedzającego okres realizacji zamówienia) oraz Urzędy Pocztowe i doręczyciele. Za treść ogłoszeń Redakcja ponosi odpowiedzialność w granicach wskazanych w ust. 2 art. 42 ustawy Prawo prasowe.

Stowarzyszenie Gazet Lokalnych

IZBA WYDAWCÓW PRASY

Biedaki, inaczej bencały

Sięgamy po przepisów pań z Kół Gospodyń Wiejskich z terenu powiatu węgrowskiego, które znalazły się w książce kucharskiej „Jadą goście, jadą i czym ich podejmiemy" wydanej w tym roku nakładem Stowarzyszenia Klasztor Węgrów – Centrum Dialogu Kultur. Książka jest pokłosiem interesującego konkursu pod tym samym tytułem, który w 2021 roku zainicjowała senator **Maria Koc**.

Dziś prezentujemy przepis na biedaki lub inaczej bencały autorstwa pań z **KGW Janówki z Tończy** (gm. Korytnica), który zdobył drugą nagrodę w konkursie „Jadą goście, jadą i czym ich podejmiemy". Biedaki (bencały), to – jak podkreślają autorki przepisu – prosta do wykonania i uniwersalna potrawa, można bowiem zastosować w niej różne farsze, w zależności od upodobań i zasobów.

Składniki: 3 kg ziemniaków, 1 cebula, sól i pieprz. **Na farsz I:** ser biały, 2 żółtka, sól, pieprz, **farsz II:** kapusta kiszona, grzyby leśne suszone, cebula, sól, pieprz, smalec, **farsz III:** mięso od szynki wieprzowej, cebula, pieprz czarny i ziołowy, majeranek, smalec lub olej.

Wykonanie: 1 kg ziemniaków ugotować dzień wcześniej. 2 kg ziemniaków surowych zetrzeć na drobnej tarce i odcisnąć dokładnie w lnianej ściereczce. Wyciśniętą wodę odstawić na chwilę, aż opadnie krochmal. Jedną łyżkę krochmalu dodajemy do gotowania, aby biedaki nie mechaciły się i były gładkie na powierzchni. Resztę krochmalu dodajemy do tartych ziemniaków, łączymy z gotowanymi, przetartymi ziemniakami. Dodajemy: tartą cebulę, sól, pieprz. Wyrabiamy gładkie ciasto. Odrywamy kawałek ciasta, formujemy placek, kładziemy na niego farsz i zlepiamy brzegi. Formujemy podłużny klusek. Gotujemy kilka minut od momentu wypłynięcia na powierzchnię.

Farsz I robimy z sera doprawionego solą lub cukrem, zależnie od apetytu. Na farsz II moczymy i gotujemy suszone grzyby, odciskamy, drobno kroimy. Kapustę gotujemy 5-8 minut i drobno kroimy. Łączymy z grzybami, doprawiamy do smaku. Cebulę drobno kroimy i smażymy na oleju lub smalcu. Dodajemy kapustę z grzybami i kilka minut dusimy na patelni. Do farszu III mięso mielimy. Cebulkę podsmażamy na patelni, dodajemy mięso, krótko dusimy, doprawiamy do smaku.

Biedaki podajemy ze skwarkami z boczku lub słoninki.

POZIOMO: 3- gigantyczny wat ;-), 7- niektórzy mogą się dziwić, ale ten taniec pochodzi z Czech, 8- owczarek jak wilk, 9- pełni go szpital, pełni apteka (nocny), 10- w niej lek podawany w zastrzykach, 14- mieszka w Pekinie, 16- miasto koło Wezuwiusza, 18- imię aktorki, która gra Barbarę Mostowiak, 21- terytorium wuja Sama, 23- dywan na ścianę, 24- teczka dobra na dokumenty.

PIONOWO: 1- wcale nie nosisz ich pod spodem, 2- tam podsmażysz ciało, 3- misiowa sypialnia, 4- gdy koń szybko biegnie, 5- gordyjski mieczem przecięty, 6- dzięki niej burak zamienia się w wiórki, 11- adwokat, 12- Piłsudskiego (prawie) w każdym mieście, 13- podstawa czekolady, 15- zbocza, 17- prosta albo łamana, 19- można ją grać, można uprawiać, 20- wynik dodawania, 22 - czasem piłka nań wychodzi.

Nagroda: podwójny bilet do Nove Kino Siedlce

ROZWIĄZANIE Z NR 16

POZIOMO: 3- domator, 7- nosze, 8- biogram, 9- palce, 10- trawnik, 14- narada, 16- kwasek, 19- samowar, 22- kowadło, 23- schab.

PIONOWO: 1- snopek, 2- psalm, 3- debet, 4- młoda, 5- taran, 6- Romek, 11- randka, 12- warta, 13- Indie, 15- muszka, 17- wrzos, 18- klomb, 20- mewa, 21- woda.

Zwycięzcą zostaje **Agnieszka Soszyńska** z miejscowości Suchożebry. Gratulujemy! **Nagrodę o wartości 100 zł ufundował Instytut Estetyki - profesjonalny salon kosmetyczny, który oferuje szeroki zakres specjalistycznych zabiegów na ciało i twarz. Nowoczesna technologia, najwyższej jakości aparaty kosmetyczne, wyselekcjonowane i sprawdzone produkty oraz innowacyjne zabiegi sprostają oczekiwaniom nawet najbardziej wymagających klientów.** Po odbiór nagród prosimy zgłosić się do redakcji „Tygodnika Siedleckiego", ul. Armii Krajowej 11, Siedlce. Nadesłane przez Czytelnika rozwiązanie oznacza, że w przypadku wygranej wyraża on zgodę na opublikowanie swojego imienia i nazwiska oraz miejsca zamieszkania. Rozwiązanie prosimy dostarczyć do redakcji „Tygodnika Siedleckiego" w ciągu 10 dni od ukazania się gazety osobiście lub pocztą z wyciętym numerem krzyżówki.

Uśmiechnij się!

Dowcip opowiada Andrzej Kruszewski, radny Rady Powiatu Węgrowskiego.

Lata 70. XX wieku. Baca odbywa staż przed wstąpieniem do Polskiej Zjednoczonej Partii Robotniczej. Przed przyjęciem w szeregi partii baca spotyka się z gminną egzekutywą PZPR. Sekretarz zadaje mu kilka pytań.

- Baco, gdyby partia poprosiła, żebyście oddali krowę, to oddalibyście ją?
- Oddałbym.
- A konia oddalibyście?
- Oddałbym.
- A złoto i kosztowności oddalibyście?
- Oddałbym.
- A oddalibyście owcę?
- Ni!
- A dlaczego nie?
- Bo owcę to ja mom.

I Komunia Święta

Rozwiąż rebusy, hasła wpisz do diagramu. Odczytaj rozwiązanie i je zilustruj. Rysunek dostarcz do redakcji osobiście lub wyślij pocztą (08-110 Siedlce, ul. Armii Krajowej 11). Jeden z rysunków nagrodzimy.

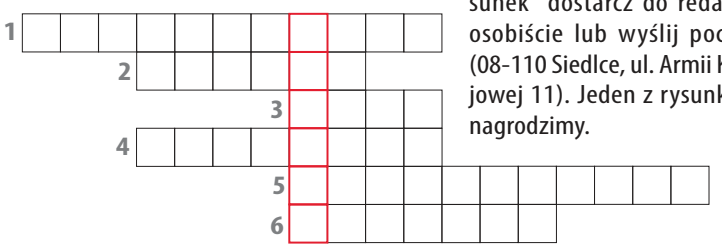

Prezenty na Dzień Mamy

Uzupełnij diagram nazwami naszych propozycji na prezenty z okazji Dnia Mamy. Odczytaj hasło i je narysuj. Pracę dostarcz do redakcji. (08-110 Siedlce, ul. Armii Krajowej 11). Jeden z rysunków nagrodzimy.

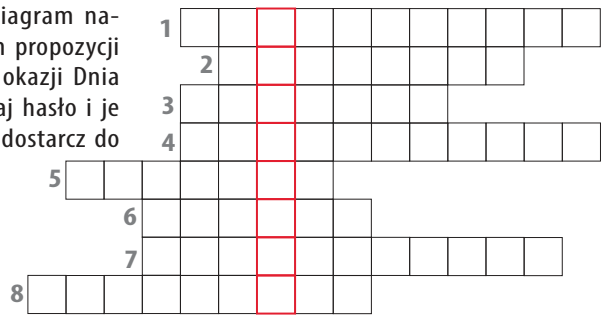

Nabiał

K	J	O	G	U	R	T	Y
Ś	M	I	E	T	A	N	A
R	T	W	A	R	Ó	G	O
M	L	E	K	O	S	E	R
W	A	M	A	S	Ł	O	

Wykreśl z poziomych pól nazwy produktów nabiałowych. Z pozostałych liter czytanych poziomo ułóż hasło i je zilustruj. Pracę dostarcz do redakcji (08-110 Siedlce, ul. Armii Krajowej 11). Na jednego z uczestników czeka nagroda.

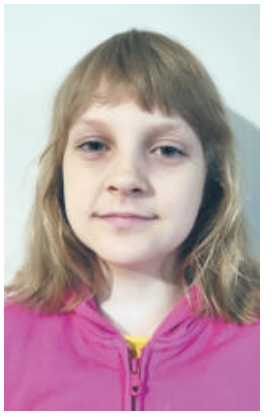

***Zuzia Wasikowska** - laureatka jednego z naszych poprzednich konkursów*

Wygraj bilety do NoveKino Siedlce!

Z okazji Dnia Mamy mamy dla Was dodatkowy konkurs plastyczny pn. „Portret mojej Mamy". Prace plastyczne w formacie A4, wykonane dowolną techniką, należy dostarczyć do redakcji najpóźniej **do 2 czerwca**. Dla autorów trzech wybranych prac mamy podwójne zaproszenie do NoveKino Siedlce. Zwycięzców konkursu ogłosimy w wydaniu papierowym **7 czerwca**. Zachęcamy do udziału! **(ed)**

nove Siedlce kino
www.novekino.pl

MARKER
DYSTRYBUTOR ART. BIUROWYCH I SZKOLNYCH
WWW.MARKER24.PL

Magazyn Główny - Samoobsługa
08-110 Siedlce, ul. Magazynowa 8c
tel. 25 644 65 67
fax 25 631 04 20
marker@marker.siedlce.pl

Punkt Sprzedaży
ul. Mała 2
tel./fax 25 632 84 41
mala@marker.siedlce.pl

Punkt Sprzedaży - Zabawki
ul. Sienkiewicza 29
tel./fax 25 644 91 61
zabawki@marker.siedlce.pl

9 770239 684333 21

eprasa.pl 21ec004dc0