Brzeg Dolny ma nowego radnego Jana Kaczora. Czy to czas na ostatnie zmiany w gminie? str. 3

Wolna Szkoła Wołów - już od września str. 9

KURIER GMIN

www.kuriergmin.pl

TYGODNIK POWIATU WOŁOWSKIEGO

Nr 29 (1733)
Rok XXXV

Czwartek, 18 lipca 2024

ISSN 1426 - 1057

Cena 4,50zł (w tym 5% VAT)

Znamy wyniki matur! Tylko w jednej zdali na 100 procent str. 6

Uważaj na tę niebezpieczną roślinę, widziano ją w Mojęcicach str. 4

IDĄ ZMIANY W SŁUŻBIE ZDROWIA

Na zdj. członkowie zespołu ds. zmian systemowych w MZ.

Fot.Ministerstwo Zdrowia

CZY NASZ SZPITAL JE WYTRZYMA? MINISTERSTWO ZDROWIA MA PLAN

str. 2

Burza szalała nad powiatem: nie było wody, prądu, drzewa leżały na drogach, a w budynek uderzył piorun str. 8

Kontrowersyjna oczyszczalnia ścieków powstanie. Mieszkańcy uspokojeni str. 5

Pozytywna energia przepłynęła przez lubiąski klasztor str. 12-14

SKUP ZŁOMU
PĘGÓW
ul. Główna 79
Czynne 8-17
Skupujemy złom oraz metale kolorowe. Odbieramy złom również swoim transportem, możemy wysłać auto z HDS.
Waga - najazd 60 t.
www.zlompegow.pl
Aktualizuj ceny telefonicznie
600 56 20 36

REKLAMA

KURIER GMIN
TYGODNIK POWIATU WOŁOWSKIEGO
www.kuriergmin.pl

Idą zmiany w służbie zdrowia. Czy nasz szpital je wytrzyma? Ministerstwo zdrowia ma plan

Beata Gryga, wicestarosta, Kamil Jeżyna, wiceburmistrz Brzegu Dolnego oraz Bartosz Granat, radny powiatu wołowskiego, spotkali się z minister zdrowia Izabelą Leszczyną. Ta przedstawiła program zmian w ochronie zdrowia, który planowany jest w całym kraju. Jak widać zmiana nie ominie również naszego powiatu. Spełniamy wszystkie kryteria, aby „załapać" się na program. Mamy długi - ponad 10 mln zł, a powiatowy plan naprawczy legnie w gruzach. Pytanie czy szpital przetrwa w takim wymiarze, w jakim mamy go obecnie?

Fot.Ministerstwo Zdrowia

Na zdj. członkowie zespołu ds. zmian systemowych w MZ.

Na konferencji z udziałem minister zdrowia Izabelą Leszczyną, obecni byli przedstawiciele samorządów, dyrektorzy placówek medycznych. Nasz powiat reprezentowała Beata Gryga, wicestarosta, Kamil Jeżyna, wiceburmistrz Brzegu Dolnego oraz Bartosz Granat, radny powiatu. Konferencja została zorganizowana przez Ogólnopolski Związek Pracodawców Ochrony Zdrowia i Narodowy Fundusz Zdrowia.

Jak mówiła minister zdrowia, to ona poprosiła swoich współpracowników, aby wspólnie stworzyć i opracować koncepcję zmian systemowych w całym kraju. Zmiany mają pomóc szpitalom, które znajdują się w trudnej sytuacji, aby mogły rozwijać się i pomagać mieszkańcom. Główną zmianą ma być „odwrócona piramida". Na czym będzie ona polegać? Na zrewolucjonizowaniu sieci szpitali, które będą dostosowane do potrzeb pacjentów i finansowania. Zmiany mają być realizowane w latach 2024-2025 poprzez zmianę kilku ustaw, zmieniających wymogi NFZ, rozporządzeń MZ i zarządzeń NFZ.

Między innymi zmiany zakładają kwalifikowanie do sieci szpitali tych, które mają chociaż jeden profil leczenia szpitalnego, w trybie pełnej hospitalizacji, oddziały zabiegowe, które nie wejdą do sieci, będą mogły funkcjonować w trybie hospitalizacji planowanej albo chirurgii jednego dnia.

Ministerstwo wskazało pomoc: środki z KPO, Funduszu Medycznego, Unii Europejskiej, NFZ, BGK, budżetu państwa. Po przejściu całej ścieżki programu naprawczego, będzie dopiero można korzystać z doraźnego lub długoterminowego pakietu wsparcia.

Celem ma być stworzenie stabilnej finansowo sieci szpitali, realizujących świadczenia na wysokim poziomie. Ważne będzie też rozmieszczenie placówek adekwatnych do potrzeb danego terenu.

- Uczestniczyłam razem z wiceburmistrzem Brzegu Dolnego Kamilem Jeżyna oraz z radnym Rady Powiatu Wołowskiego, Bartoszem Granatem, w konferencji zorganizowanej przez Związek Powiatów Polskich oraz Ministerstwo Zdrowia dotyczącej zmian systemowych w służbie zdrowia - mówi Beata Gryga, wicestarosta. - Zespół, który został powołany przez Panią Minister Zdrowia przedstawił główne założenia zmian. Koncepcja zakłada odwrócenie piramidy świadczeń. Ministerstwo dąży do tego, aby większość świadczeń medycznych można było wykonywać poza szpitalem, np. w ambulatoryjnej opiece specjalistycznej, poradniach specjalistycznych czy w POZ. W naprawie służby zdrowia mają pomóc środki z Krajowego Planu Odbudowy. Ministerstwo planuje nowelizację ustawy o działalności leczniczej oraz ustawy o świadczeniach opieki zdrowotnej. Mają zostać zmienione zasady kwalifikacji do sieci szpitali, spełnienie kryteriów będzie obligowało poszczególne oddziały, a nie całe szpitale jak dotychczas. Szpitale, które osiągnęły stratę netto z działalności za poprzedni rok będą musiały opracować plany naprawcze. Jak podaje Ministerstwo w rozporządzeniach wykonawczych do ustawy o jakości w opiece zdrowotnej i bezpieczeństwie pacjenta określone zostaną wskaźniki jakości dla obszaru klinicznego, konsumenckiego i zarządczego. Wskaźniki będą determinować poziom finansowania. Te istotne zmiany nie ominą naszej, powiatowej służby zdrowia - dodaje wicestarosta B. Gryga. - Do końca roku powinniśmy wypracować plany na kolejne lata. Sprawy nie ułatwia fakt, że PCM Sp. z o.o. pozostaje w restrukturyzacji. W mojej ocenie powiatowa służba zdrowia stoi przed ogromnym wyzwaniem i potrzebujemy wspólnego porozumienia samorządowego aby na tej płaszczyźnie osiągnąć sukces - kończy wicestarosta.

Tymczasem w naszej powiatowej służbie zdrowia grzmi. Zarządca Sądowy, odpowiedzialny za realizację planu naprawczego, po wyborach samorządowych spotkał się z radnymi i oznajmił im, że aby utrzymać szpital, gminy muszą spłacić długi i dokładać do bieżącej działalności. Obecny dług to 10 mln zł, za pierwszy kwartał tego roku już kolejny 1 mln zł. Pytanie po co był zatem plan naprawy? Po co powołano Zarząd Sanacyjny, który również kosztuje? To, że gminy mają wyłożyć pieniądze mieszkańców, aby spłacić długi, nie było żadnym odkryciem. Raczej każdy oczekiwał konkretnych zmian. Miejmy nadzieje, że te przyjdą teraz z tzw. góry.

O sytuacji Powiatowego Centrum Medycznego wypowiedział się burmistrz Brzegu Dolnego, Ireneusz Fura. Poniżej publikujemy jego oświadczenie. **mr**

REKLAMA

Bieżąca informacja nt. PCM w Wołowie sp. z o.o. w restrukturyzacji

W dniu 17 czerwca 2024 roku odbyło się Zwyczajne Walne Zgromadzenie Wspólników Powiatowego Centrum Medycznego sp. z o.o. w restrukturyzacji z siedzibą w Wołowie, którego przedmiotem było m.in. sprawozdanie zarządu i sprawozdanie finansowe spółki. Rada Nadzorcza Spółki, w której skład wchodzą między innymi Artur Michałek i Ilona Skalska- Lipczyńska, uznała wyniki finansowe i sposób zarządzania spółką za zadawalające, mając na uwadze jej trudną sytuację.

Według danych wynikających ze sprawozdania finansowego za rok 2023 spółka PCM Sp. z o. o. w restrukturyzacji odnotowała kolejną stratę na poziomie - 2 961 079,26 zł. Wobec czego skumulowana strata spółki wynosi prawie 10 mln zł, pomimo realizacji od kilku lat planu naprawczego. Niepokojący jest fakt, że spółka za pierwszy kwartał 2024 roku odnotowała 1 mln straty, a w kolejnych kwartałach strata może się jeszcze zwiększyć. Zarząd spółki nie posiada żadnych symulacji jak ustawowe podwyżki wynagrodzeń pracowników ochrony zdrowia od 1 lipca mogą negatywnie wpłynąć na wynik finansowy spółki.

Zgodnie z informacją przedstawioną w sprawozdaniu Zarządu Powiatowego Centrum Medycznego Sp. z o.o. w dniu 29.02.2024 r. Zarząd Spółki zwrócił się do Wspólników o zabezpieczenie środków w budżetach jednostek samorządu terytorialnego na dokapitalizowanie spółki, choćby w formie ratalnej w kwocie wyrównującej straty z lat ubiegłych.

Wspólnicy spółki podjęli również decyzję o dalszym istnieniu spółki. Nadmienić należy, że na mocy postanowienia Sądu Rejonowego dla Wrocławia – Fabrycznej we Wrocławiu z dnia 31 stycznia 2023 r. spółka została objęta postępowaniem restrukturyzacyjnym w trybie sanacyjnym, wobec czego część zobowiązań, tych istniejących w dniu otwarcia postępowania może być uregulowana w porozumieniu z wierzycielami.

Zarówno zarząd spółki, jak i wspólnicy stoją na stanowisku, że postępowanie to powinno mieć na celu wyjście z trudnej sytuacji, nie zaś likwidację czy upadłość spółki. Wobec czego w najbliższym czasie zostaną podjęte działania mające na celu zapobieganie utracie płynności finansowej spółki. Analiza wskaźnikowa za rok 2023 przedstawiona przez KPW Audytor sp. z o.o. z siedzibą w Łodzi wskazuje, że sytuacja finansowa jednostki nie jest stabilna i istnieje prawdopodobieństwo utraty płynności finansowej, a w długim okresie niewypłacalności jednostki.

Mając na uwadze tak kategoryczne stwierdzenia w interesie wszystkich wspólników spółki jest gruntowna analiza sytuacji finansowej spółki oraz możliwość podjęcia działań celem ratowania spółki i umożliwienia jej regulowania bieżących i stopniowo zaległych zobowiązań.

Oczekuję transparentnej komunikacji z Zarządcą Sądowym i Prezesem Spółki na temat tego jakie podejmowane są działania operacyjne, oraz plany i strategia prowadzonych negocjacji z wierzycielami.

Jest to jedna z pierwszych informacji dotyczących sytuacji spółki PCM po objęciu przeze mnie urzędu Burmistrza. Będę na bieżąco przedstawiał Państwu sytuację w miarę pozyskiwania nowych informacji.

Ireneusz Fura
Burmistrz Brzegu Dolnego

Ogłoszenie płatne

eprasa.pl 229d527b46

Brzeg Dolny ma nowego radnego Jana Kaczora. Czy to czas na ostatnie zmiany w gminie?

Ta walka o fotel radnego Brzegu Dolnego była symboliczna, pomiędzy tym co było, a tym co jest i będzie. Zmierzył się w niej były wiceburmistrz i kandydat na burmistrza Artur Michałek z DIS z Janem Kaczorem, którego oficjalnie poparł burmistrz Ireneusz Fura.

Fot.brzegdolny.pl

Do radnych dołączy Jan Kaczor, który zasiadał już dwie kadencje w Radzie Miejskiej Brzegu Dolnego.

Wygrał Jan Kaczor otrzymując 99 głosów. Artur Michałek dostał 83 głosy i jak napisał na swoim profilu Facebook, dziękując mieszkańcom, przegrał tylko 16 głosami. Tylko i aż 16. Ta wygrana J. Kaczora, może przynieść bowiem dalsze skutki pracy radnych w Radziej Miejskiej jak i w całej lokalnej polityce w Brzegu Dolnym. Po wygranej Jana Kaczora stworzona w Radzie koalicja radnych Ireneusza Fury i Kamila Jeżyny ma 4 radnych- Jana Kaczora, Marcina Tokarza, Krzysztofa Strzałkowskiego, Adriana Czecha. Swojego poparcia dla koalicji burmistrza nie ukrywa Eugeniusz Skorupka z DIS-u. Razem jest już 5 radnych. Aby przejąć władzę w Radzie i zacząć realizować swój program wyborczy, burmistrz potrzebuje 9 radnych, czyli jeszcze czterech. Wówczas burmistrz będzie mógł wprowadzić swoje plany w budżecie, które pozwolą realizować jego plan.

Radni DIS-u wierzyli, że Artur Michałek, wygra wybory i jako lider poprowadzi ich w Radzie, nawet jako przewodniczący Rady - takie chodziły słuchy wśród radnych. Teraz osamotnieni, bez wiedzy merytorycznej, co można było niestety zauważyć podczas pierwszych sesji, bez wsparcia burmistrza, albo przesiedzą 5 lat w Radzie, albo kilku z nich podejmie się współpracy z nowym burmistrzem?

Te wybory pokazały, że w Brzegu Dolnym nie ma zjednoczonej prawicy. Trzeci radny, który startował z tego okręgu, Bogdan Sawa z Prawicy Powiatu Wołowskiego, dostał 20 głosów. Za nim stał Adam Grabowski, przewodniczący powiatowych struktur PiS. To ugrupowanie jak można było zauważyć, nie było nawet zgodne co do swoich sympatii. Janusz Dziarski, były starosta z PiS, na facebooku nawoływał do głosowania na Artura Michałka.

W wyborach wzięły udział 203 osoby na 839 uprawnionych. **mr**

GLORIAN
Dom Pogrzebowy
Darmowa chłodnia i kaplica
Telefon całodobowy:
71 389 13 13
56-100 Wołów, ul. Panieńska I
Usługi Kamieniarskie i Cmentarne
REKLAMA

Pomóżmy Kasi! Jej leczenie musi trwać!

Kasia Ryszka, niezwykła dziewczyna pochodząca z Brzegu Dolnego wciąż potrzebuje naszego wsparcia.

Walka Katarzyny Ryszki oraz jej rodziny trwa już pięć lat. Początkowo dziewczynie dawano tylko pół roku życia z nieoperacyjnym guzem mózgu. Leczenie chemioterapią niestety nie przyniosło oczekiwanych skutków. Kasia rozpoczęła wtedy immunoterapię w niemieckiej klinice, która była jej wielką nadzieją. Fakt jest taki, że koszt takiej terapii jest ogromny i od lat Kasia wraz z rodzicami i siostrą robią wszystko, aby te pieniądze zebrać, a jest to niebagatelna suma, bo roczna terapia kosztuje 15 tys. euro. Ostatnie badania wskazują, że guz zmniejsza się jedynie o milimetry… Pomóżmy Kasi po prostu żyć. Kasia objęta jest wsparciem fundacji Się pomaga. Na stronie fundacji www.siepomaga.pl, po wpisaniu jej imienia i nazwiska otwiera się skarbonka- zbiórka. Tam klikamy WESPRZYJ i wspieramy dowolną kwotą.

BeDu

Fot.siepomaga

Katarzyna Ryszka. Siepomaga.pl

REKLAMA

Uważaj na tę niebezpieczną roślinę, widziano ją w Mojęcicach

Podczas wakacyjnych spacerów trzeba uważać na kilka istotnych rzeczy, ale czy wiesz, że musisz uważać też na rośliny? Jedną z najgroźniejszych jest Barszcz Sosnowskiego, który widziano m.in. w Mojęcicach na terenie gminy Wołów.

Barszcz Sosnowskiego to roślina inwazyjna, która występuje na terenie całego naszego kraju. Najczęściej można ją spotkać w okolicy strumieni wodnych, na łąkach, obrzeżach pól i lasów, pastwiskach oraz skarpach rowów.

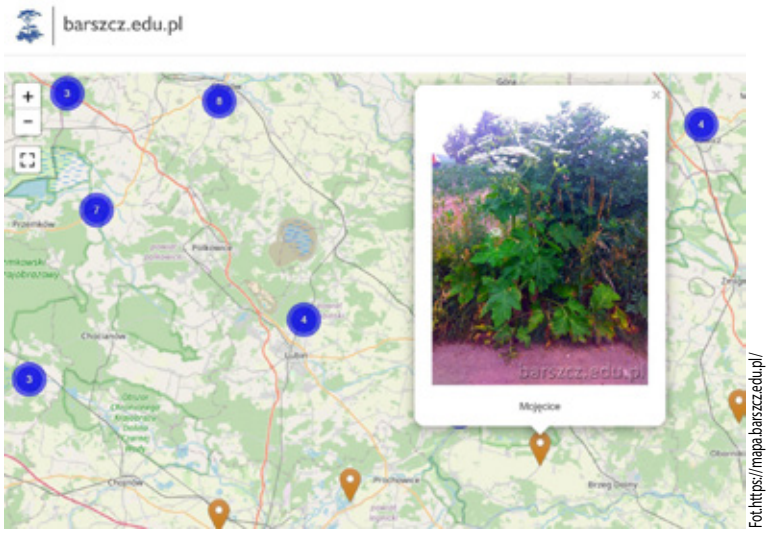

Fot.https://mapa.barszcz.edu.pl/

Lokalizacje Barszczu Sosnowskiego możesz znaleźć na mapie https://mapa.barszcz.edu.pl/

Jak ją rozpoznać?

Z wyglądu charakteryzuje się podobną budową co koper. Ma białe kwiaty, zebrane w duży baldach. Łodygi Barszczu są pokryte purpurowymi plamkami. Wysokości osiąga od 3 do 5 metrów. Szerokość rozety liściowej do 2 metrów, a grubość łodygi może mieć do 12 centymetrów.

Objawy po kontakcie

Roślina jest bardzo groźna dla człowieka ze względu na sok i olejki eteryczne, które zawierają toksyczne substancje (furanokumaryny). - Pod wpływem promieniowania słonecznego wywołują one zmiany skórne, które przypominają oparzenie – zaczerwienienie, wysypkę, owrzodzenie czy opuchlizna. Objawy występują od kilku do kilkunastu godzin po kontakcie - informuje Główny Inspektorat Sanitarny.

Po kontakcie mogą wystąpić objawy takie jak: nudności, wymioty, bóle głowy, obrażenia układu oddechowego, obrażenia oczu, wstrząs anafilaktyczny. Wytwarzane przez roślinę toksyczne związki mogą także wpływać na powstawanie nowotworów skóry.

- Do poparzenia może dojść nawet bez bezpośredniego kontaktu z barszczem Sosnowskiego, gdyż wydzielane przez niego olejki eteryczne mogą unosić się w powietrzu nawet na odległość kilkunastu metrów - przypomina GIS.

Barszcz jest szczególnie niebezpieczny latem, ponieważ wilgoć i wysoka temperatura powietrza zwiększa jego toksyczność.

Jak ograniczyć ryzyko poparzenia?

Przede wszystkim nie dotykaj i nie zrywaj rośliny. Unikaj przebywania w jej okolicy. Chroń skórę i drogi oddechowe będąc w bliskim otoczeniu Barszczu. Pamiętaj, że skóra dzieci jest bardziej wrażliwa na jej toksyczne działanie.

Co zrobić po oparzeniu?

- Przy bezpośrednim narażeniu/kontakcie jak najszybciej przemyj skórę letnią wodą z mydłem, aby usunąć z jej powierzchni sok rośliny. Umyj wszystkie przedmioty i upierz ubrania, które miały kontakt z barszczem - ostrzega GIS. - Jeśli na skórze pojawiły się pęcherze surowicze, ale nie doszło do ich rozerwania, możesz zastosować miejscowo maść (krem) kortykosteriodową. Stosowanie jakichkolwiek środków farmakologicznych koniecznie skonsultuj z lekarzem.

Jeżeli doszło do kontaktu z oczami to przemyj je dokładnie wodą, chroń przed światłem i niezwłocznie skontaktuj się z okulistą. Można stosować też chłodne okłady z lodu.

Pogotowie ratunkowe wezwij jeśli poparzenie jest bardzo silne lub odczuwasz problemy oddechowe. - Niezależnie od stopnia nasilenia objawów unikaj ekspozycji na światło słoneczne. Nawet jeśli nie wystąpiły żadne objawy, unikaj słońca przez co najmniej 48 godzin - dodaje GIS.

Sprawdź czy jest w twojej okolicy

Występowanie Barszczu Sosnowskiego można sprawdzić w specjalnej bazie online [https://mapa.barszcz.edu.pl/], która liczy już prawie 3 000 lokalizacji. Jedną z nich zaznaczono w miejscowości Mojęcice na terenie gminy Wołów. Jeśli widziałeś/aś tę roślinę w swojej okolicy, możesz dodać jej lokalizacje na mapie.

dz/GIS

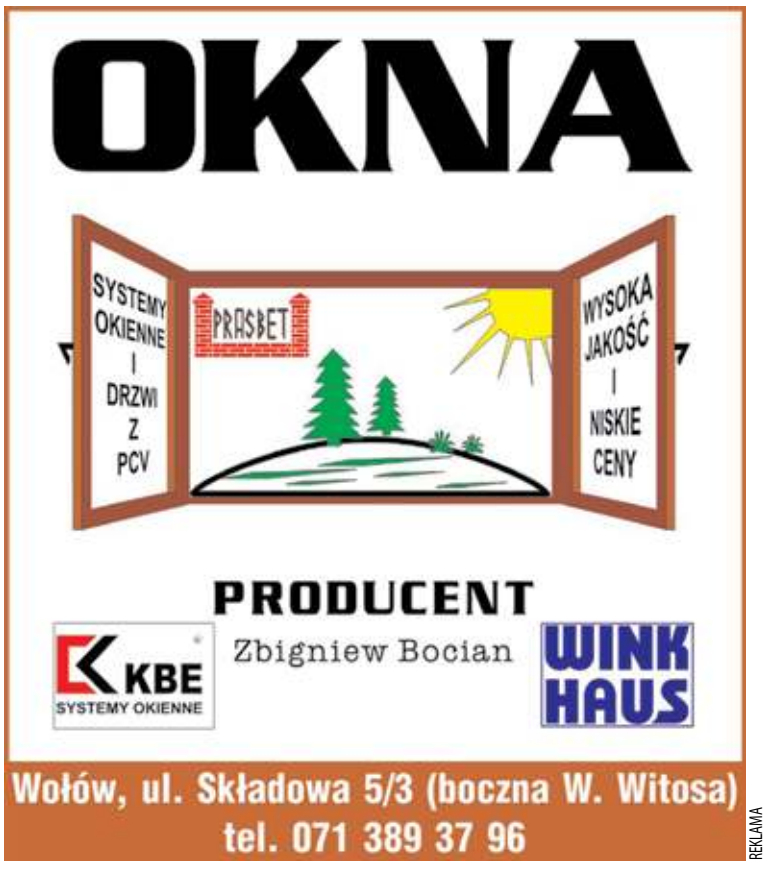

REKLAMA

Oddział wewnętrzny ponownie przyjmuje pacjentów

Powiatowe Centrum Medyczne w Wołowie poinformowało, że 15 lipca Oddział Chorób Wewnętrznych wznowił działalność.

Oddział był zamknięty od 21 czerwca. - W związku z koniecznością udzielenia naszym pracownikom zasłużonego urlopu, by mogli wrócić do Was z nową energią i pełni sił, gotowi do dalszej troski o Wasze zdrowie, Oddział Chorób Wewnętrznych zostaje zawieszony - informowało w czerwcu Centrum.

kk

Płacą podatki w Brzegu Dolnym. Odebrali nagrody

W Urzędzie Miejskim w Brzegu Dolnym, burmistrz Ireneusz Fura wręczył nagrody laureatom czwartej edycji konkursu PIT pn. „Brzeg Dolny – tu mieszkam, tu płacę swoje podatki".

Burmistrz podziękował za duże zainteresowanie konkursem oraz pogratulował autorom najlepiej ocenionych odpowiedzi na konkursowe pytanie: „W czym tkwi największy potencjał gminy Brzeg Dolny?".

W konkursie mogli wziąć udział wszyscy, którzy w zeznaniu podatkowym za 2023 rok wskazali adres zamieszkania na terenie gminy Brzeg Dolny i rozliczyli PIT w Urzędzie Skarbowym w Wołowie.

inf

Fot.UM Brzeg Dolny

epraasa.pl/229d527b46

Kontrowersyjna oczyszczalnia ścieków powstanie. Mieszkańcy uspokojeni

Był gotowy plan, wybrano firmę projektową, tylko mieszkańcy nic o tym nie wiedzieli. Po spotkaniu z nowym burmistrzem jeden z nich mówi: nie zatrzymamy inwestycji, ale cieszymy się, że ta władza z nami rozmawia i zrobiła co mogła, aby oczyszczalnia była jak najmniej uciążliwa dla mieszkańców.

Budowa oczyszczalni ścieków w Brzegu Dolnym wywołała burzę tuż przed wyborami samorządowymi, w kwietniu tego roku. Mieszkańcy nagle dowiedzieli się, że niedaleko ich domów, przy ul. Zakładowej powstanie nowa inwestycja. Nikt z nimi nie rozmawiał, nie tłumaczył, nie pytał. Kiedy chcieli się czegoś dowiedzieć od ówczesnego burmistrza, to dowiedzieli się, że mogli czytać prasę, Kurier Gmin, 10 lat temu. Tam gmina wykupiła ogłoszenie o planowanej inwestycji. Wówczas też był czas, aby zgłaszać swój sprzeciw. Mieszkańcy zaczęli protestować przeciwko budowie z obawy na uciążliwości jakie mogą za sobą nieść tego typu inwestycje. Po 21 kwietnia w Brzegu Dolnym zmieniła się władza. Okazało się, że plan budowy jest tak daleko zaawansowany, że nie można już zmienić lokalizacji, ale można ulepszyć projekt i pokazać go mieszkańcom, aby ich uspokoić.

Tak się stało. W ubiegłym tygodniu burmistrz Ireneusz Fura zorganizował spotkanie z mieszkańcami oraz z firmą Esko Konsulting z Zielonej Góry, która wygrała przetarg na projekt budowy oczyszczalni. Przyszli też radni (Rafał Jastrzebski, Anna Michalska, Krzysztof Kasiańczuk, Maria Czykiel i Martyna Owczarz - przewodnicząca komisji Ochrony Środowiska), ale ci nie zadali ani jednego pytania, chociaż niektórzy z nich zasiadali w poprzednich kadencjach i byli przy uchwalaniu zmian w Planie Zagospodarowania Przestrzennego.

To co mogło się stać najlepszego, to, że jeszcze przed rozpoczęciem budowy można było ingerować w projekt. Dzięki temu nowy burmistrz Ireneusz Fura zadbał, aby oczyszczalnia była jak najbardziej zabezpieczona przed uciążliwym działaniem dla mieszkańców.

Firma Esko Konsulting, która przedstawiła podczas spotkania z mieszkańcami, koncepcję projektu, to doświadczona marka, która na swoim koncie ma wiele zrealizowanych projektów w różnych miastach Polski.

Pokazali mieszkańcom zrealizowane projekty oraz rozwiązania techniczno - lokalizacyjne, a także te, które mają zmniejszyć uciążliwości dla mieszkańców. - Po naciskach gminy, dołożyliśmy dodatkowe zabezpieczenia - mówili przedstawiciele firmy.

Oczyszczalnia powstanie na działkach przy ul. Zakładowej i Podwale. Jej budowa będzie podzielona na dwa etapy. Do obsługi 16 i 24 tys. mieszkańców, kiedy np. gmina powiększy się.

Zaprojektowano 15 obiektów, w tym 6 budynków gospodarczych, pozostałe będą służyły do oczyszczania ścieków.

Zostały zaprojektowane dwa wjazdy z ul. Zakładowej, jeden do oczyszczalni ścieków główny, drugi dla mieszkańców - droga asfaltowa, utwardzona, aby mieli własny dojazd do domów.

Najważniejsze, co dołożono do projektu, to budowa ekranów dźwiękoszczelnych oraz posadzenie muru zieleni, który oddzieli oczyszczalnię od domów. Budynki, gdzie będzie odbywało się oczyszczanie będą zamknięte, aby zminimalizować zapachy.

Mieszkańcom pokazano na slajdach cały proces oczyszczania ścieków wraz z budynkami, które powstaną. Na budynku będzie instalacja fotowoltaiczna.

Na koniec spotkania burmistrz Ireneusz Fura zaprosił mieszkańców na wycieczkę do już pracującej, wybudowanej oczyszczalni ścieków w okolice Poznania. Gmina sfinansuje transport.

Mieszkańcy, z którymi rozmawialiśmy po spotkaniu, byli zadowoleni. Przede wszystkim dowiedzieli się wielu informacji o samej inwestycji. A to, że już jej nie zatrzyma się, też wiedzą. Teraz chodziło o rozmowę i pewność, że władza czuwa nad tym projektem.

mr

POZNALIŚMY WYNIKI MATUR. JAK PORADZILI SOBIE UCZNIOWIE SZKÓŁ Z NASZEGO POWIATU?

Znamy wyniki matur! Tylko w jednej zdali na 100 procent

Wedle Okręgowej Komisji Edukacyjnej we Wrocławiu w powiecie wołowskim do egzaminów maturalnych przystąpiło 212 uczniów z czego 167 zdało maturę. Dało to zdawalność na poziomie 78,77%. Średnia wojewódzka zdawalności wynosi 82,7%, a ogólnopolska 84,1%.

Szkoły w naszym powiecie, które mogą pochwalić się zdawalnością powyżej średniej ogólnopolskiej to: Niepubliczne Liceum Ogólnokształcące w Wołowie, LO im. Mikołaja Kopernika w Wołowie, Technikum nr 1 im. Tadeusza Kościuszki w Wołowie i LO im. J.M. Ossolińskiego w Brzegu Dolnym.

Jedyną szkołą w naszym powiecie, która uzyskała 100% zdawalności było Niepubliczne Liceum Ogólnokształcące w Wołowie. Spośród 18 uczniów, zdali wszyscy, którzy przystąpili do matur. Dyrektor szkoły Małgorzata Gajos komentuje:

- Jestem dumna, że wszyscy zdali maturę. Jak co roku, wszyscy uczniowie do niej przystąpili. Nasi nauczyciele pokazują. że to nie średnie szkół są ważne, tylko każdy uczeń. Dajemy szansę zdawania wielu przedmiotów na poziomie rozszerzonym każdemu uczniowi bez wyjątków, nawet gdyby mieli zaniżyć średnią szkoły. To nie średnia szkoły decyduje o dostaniu się na wymarzone studia. Najważniejszy jest osobisty wynik ucznia, bo to od niego zależy jego przyszłość. Niektórzy zdawali nawet po 4 przedmioty rozszerzone, a wszyscy minimum 3. Gratuluję wszystkim, również nauczycielom, bo każdy z nich był mentorem i inspiracją dla uczniów!

Średnie wyniki z poszczególnych przedmiotów w naszym powiecie, województwie dolnośląskim i całej Polsce z poszczególnych przedmiotów to:
j. polski pp - 62% (woj. 62%, ogólnopolski 61%)
j. polski ustny - 71,11% (woj. 65%, ogólnopolski 67%)
j. polski roz. - 45,43% (woj. 38%, ogólnopolski 42%)
j. angielski - 76% (woj. 80%, ogólnopolski 78%)
j. angielski ustny- 76% (woj. 76%, ogólnopolski 77%)
j. angielski roz. - 62,3% (woj. 63%, ogólnopolski 62%)
matematyka pp - 56,55% (woj. 61%, ogólnopolski 63%)
matematyka roz. - 25% (woj. 32%, ogólnopolski 33%)
biologia - 35% (woj. 38%, ogólnopolski 40%)
chemia - 24% (woj. 36%, ogólnopolski 38%)
fizyka - 19% (woj. 37% , ogólnopolski 41%)
geografia 37,5% (woj. 40% ogólnopolski 41%)
historia 34% (woj. 41%, ogólnopolski 42%)
WOS - 45% (woj. 31%, ogólnopolski 35%)

Brzeg Dolny

W gminie Brzeg Dolny uczniowie przystąpili do egzaminów maturalnych w trzech szkołach. Łączna liczba maturzystów, którzy przystąpili do wszystkich egzaminów to 93 uczniów z czego 78 zdało maturę. Średnie wyniki przedmiotów na poziomie podstawowym w poszczególnych szkołach z przedmiotów wynosiły:

LO im. Komisji Edukacji Narodowej ul. 1. Maja 1A
zdawalność - 66,6%
j. polski pp - 51%
j. polski ustny - 70%
j. angielski pp - 77%
j. angielski ustny - 89%
matematyka pp - 36%

Technikum im. Komisji Edukacji Narodowej ul. 1. Maja 1A
zdawalność 73,3%
j. polski pp - 53%
j. polski ustny - 67%
j. angielski pp - 73%
j. angielski ustny - 77%
matematyka pp - 52%

LO im. J.M. Ossolińskiego ul. Wilcza 10
zdawalność - 94,1%
j. polski pp - 75%
j. polski ustny - 88%
j. angielski pp - 90%
j. angielski ustny - 87%
matematyka - 69%

Wołów

W gminie Wołów w szkołach dla młodzieży, których były cztery, do matury przystąpiło 114 uczniów, a zdało 88. Średnie wyniki przedmiotów na poziomie podstawowym wyniosły w każdej ze szkół następująco:

Niepubliczne Liceum Ogólnokształcące ul. Zaułek Zielony 20
zdawalność - 100%
j. polski pp - 63%
j. polski ustny - 80%
j. angielski pp - 90%
j. angielski ustny - 88%
matematyka - 74%

LO im. Mikołaja Kopernika pl. Jana Sobieskiego 2
zdawalność - 85%
j. polski pp - 64,5%
j. polski ustny - 70%
j. angielski pp - 78,6%
j. angielski ustny - 78,7%
matematyka - 60,6%

Technikum nr 1 im. Tadeusza Kościuszki ul. Tadeusza Kościuszki 27
zdawalność - 86,6%
j. polski pp - 59%
j. polski ustny - 61%
j. angielski pp - 68%
j. angielski ustny - 64,5%
matematyka - 57,5%

Technikum nr 2 im. Piastów Śląskich w Wołowie ul. Spacerowa 1
zdawalność - 25%
j. polski pp - 47%
j. polski ustny - 44%
j. angielski pp - 46,7%
j. angielski ustny - 46%
matematyka - 28%

Wyniki pochodzą z danych przedstawionych na stronie: oke.wroc.pl, cke.gov.pl

gz

Fot.ZSI Wołów
dyrektor Niepublicznego Liceum Ogólnokształcącego w Wołowie - Małgorzata Gajos

REKLAMA

REKLAMA

eprasa.pl 229d527b46

155 tys. dla naszego Powiatu, a najwięcej dla Wińska

Województwo rozdaje środki na „Odnowę Dolnośląskiej Wsi". Do subregionu wrocławskiego trafił ponad 1,2 mln złotych, z czego 155 tys. dla naszego powiatu, a najwięcej do gminy Wińsko.

Środki w kwocie 1 275 744 zł przeznaczone są w ramach konkursów na „Odnowę Dolnośląskiej Wsi" oraz na utrzymanie urządzeń melioracji wodnych. Gminy z subregionu wrocławskiego otrzymały je na realizację 35 projektów.

- Pieniądze zostaną przeznaczone m.in. na podniesienie poziomu bezpieczeństwa na placach zabaw czy remonty świetlic - informuje Natalia Gołąb Członkini Zarządu Województwa Dolnośląskiego i mieszkanka Wołowa. Każda z gmin powiatu wołowskiego otrzymała w ramach tych projektów po 40 tys. złotych. - Z terenu powiatu wołowskiego wyremontowana zostanie świetlica wiejska w Tarchalicach, przeprowadzony będzie remont dachu oraz elewacji budynku świetlicy w Godzięcinie, a w Wińsku utworzona zostanie ogólnodostępna przyszkolna strefa aktywności - dodaje.

Kolejne 35 tys. trafi do gminy Wińsko na bieżące utrzymanie urządzeń melioracji wodnych w miejscowości Aleksandrowice. To z kolei w ramach konkursu utrzymania urządzeń melioracji wodnych, dofinansowanie rozdano do 17 gmin z naszego regionu, na kwotę 488 566 zł. Wsparcie to przeznaczone jest m.in. na konserwację rowów melioracyjnych. - To ważne zadania, które wpływają na ochronę przed lokalnymi podtopieniami oraz polepszają nawodnienia gruntów - mówi Natalia Gołąb. **dz**

Gmina Wołów po raz drugi przekaże pieniądze na sport i kulturę fizyczną

Gmina Wołów znów inwestuje w sport i kulturę fizyczną, tym razem będzie to 400 tys. złotych. Ponad 200 tys. zł otrzymają wołowscy piłkarze z MKP. Pozostałe wsparcie finansowe trafi m.in. do Odry Lubiąż, KS Wolavia, DS Team, Wołów Biega czy RUCH Warzęgowo.

Pod koniec ubiegłego roku gmina Wołów ogłosiła drugi otwarty konkurs ofert na realizację zadań publicznych w zakresie wsparcia i upowszechniania kultury fizycznej i sportu w 2024 roku. Do Urzędu Miejskiego wpłynęło 9 ofert. Wszystkie otrzymają środki na realizacje swoich przedsięwzięć, w sumie będzie to 400 tys. złotych.

Najwięcej dla piłkarzy

Największą kwotę, przekraczającą połowę w sumie przyznanych pieniędzy otrzyma Stowarzyszenie Miejski Klub Piłkarski w Wołowie na realizację zadania „Piłka nożna dla dzieci, młodzieży i dorosłych", które warte jest 238 000,00 złotych. Kolejną dużą sumę otrzyma MKS Odra Lubiąż. Klub dostanie 92 000,00 zł na wspieranie i upowszechnianie kultury fizycznej i sportu mieszkańców gminy Wołów.

Miejski Klub Sportowy Wolavia będzie organizował i prowadził zajęcia sportowe dla najmłodszych mieszkańców gminy (3-6 lat) oraz będzie zachęcał do aktywnego trybu życia. Na te aktywności otrzymają od gminy 24 000,00 zł.

Fot.Gabriel Zagrodny

Drużyna MKP Wołów po meczu derbowym. Na pierwszym planie snajper MKP Kacper Głowieńkowski

18 tys. złotych trafi do Stowarzyszenia Bramy Inicjatyw Kulturalnych na aktywizację dzieci i młodzieży. Dwa razy po 10,9 tys. zł otrzyma Stowarzyszenie DS. Team Sport na projekty: „Aktywna młodzież 3.0" oraz „Dobra forma u seniora".

Kolejny klub piłkarski, tym razem RUCH Warzęgowo otrzyma 2,5 tys. zł na popularyzację i rozwój piłki nożnej. Z kolei Stowarzyszenie Wołów Biega zainwestuje 1,9 tys. zł na zadanie „Rozbiegany Wołów" czyli promocję aktywnego i zdrowego trybu życia wśród mieszkańców.

A na koniec 1,8 tys. zł trafi do Stowarzyszenia Aktywni w Krzydlinie Małej na projekt „Aktywnie blisko domu". **Ziela**

MIEJSCE NA TWOJĄ REKLAMĘ
zadzwoń i zamów 71 319 79 18

eprasa.pl 229d527b46

KURIER GMIN
TYGODNIK POWIATU WOŁOWSKIEGO
www.kuriergmin.pl

STRAŻACY OSTRZEGAJĄ: TO NIE KONIEC

Burza szalała nad powiatem: nie było wody, prądu, drzewa leżały na drogach, a w budynek uderzył piorun

To był bardzo pracowity czas dla strażaków z powiatu wołowskiego, którzy 10 i 11 lipca wyjeżdżali na interwencje aż 45 razy. - Dużo, choć w porównaniu z powiatem trzebnickim, gdzie było ich 200 i tak możemy mówić o szczęściu - podkreśla mł. kpt. Jakub Jarmuszczak zastępca dowódcy Jednostki Ratowniczo-Gaśniczej Komendy Powiatowej Państwowej Straży Pożarnej w Wołowie.

W ubiegłym tygodniu przez powiat wołowski przeszły silne burze z obfitymi opadami deszczu. Skutki nawałnicy były usuwane przez kilka dni.

Powalone drzewa, zalane drogi, posesje i piwnice, to najczęstsze szkody wyrządzone przez żywioł, który przeszedł w nocy z środy na czwartek przez powiat wołowski. - W nocy wyjeżdżaliśmy do około 40 zdarzeń. Od rana otrzymywaliśmy kolejne wezwania, bo ludzie wstali i zaczęli oceniać straty. Gdzieś zalało piwnicę, w innym miejscu całą posesję i właściciele sami nie byli w stanie sobie poradzić. Przez ten cały czas pracowało 13 samochodów z OSP i 4 z JRG Wołów. Najwięcej szkód zanotowaliśmy w gminie Brzeg Dolny i Wołów - komentuje strażak.

Brzeg Dolny bez wody i prądu

Mieszkańcy Brzegu Dolnego zostali pozbawieni dostępu do wody i prądu. Na terenie zakładów PCC Rokita doszło do poważnej awarii linii energetycznej. Ze względu na brak zasilania i naprawę zatrzymano produkcję. Niestety bez prądu nie ma też wody.

- Liczba powalonych drzew w Brzegu Dolnym była naprawdę duża. Wiele z nich leżało na liniach energetycznych i stąd brak zasilania. Strażacy zabezpieczali te miejsca w oczekiwaniu na przyjazd pogotowia energetycznego. Później wspólnie je usuwaliśmy - relacjonuje mł. kpt. Jakub Jarmuszczak.

Woda lała się sufitu

Największe szkody deszcz spowodował w nowym budynku Stowarzyszenia Osób Niepełnosprawnych w Wołowie. - Na dachu powstał basen, woda lała się przez sufit do środka, powodując zniszczenia- opowiada mł. kpt. Jakub Jarmuszczak. - Systemy odprowadzania wody w nowo wybudowanym budynku nie zadziałały poprawie. Woda wdzierała się do jego wnętrza przez sufit, zalewając po drodze kasetony czy elektronikę. Na szczęście nie było osób poszkodowanych.

Uwięzieni na drodze

Dużo strachu najedli się kierowcy, którzy podczas burzy podróżowali trasą Wołów-Garwół. Na długości 700 metrów spadło kilka drzew i kierowcy nie byli w stanie przejechać. - Na szczęście żadne z drzew nie spadło na auto - mówi strażak. - Ludzie powychodzili z samochodów i czekali na nas. Potrzebowaliśmy trzech godzin, żeby udrożnić przejazd.

Jeżeli podczas burzy przebywamy w domu należy: unikać używania sprzętów elektrycznych i elektronicznych zasilanych z sieci (suszarki do włosów, miksery itp.), ponieważ korzystanie z tych urządzeń, w przypadku uderzenia pioruna w naziemną sieć elektroenergetyczną, grozi porażeniem impulsem rozchodzącym się w przewodach instalacji elektrycznej, odłączyć od sieci elektroniczny sprzęt domowy (sprzęt RTV, komputery) - to uchroni go przed uszkodzeniem w przypadku tzw. przepięcia, będącego skutkiem uderzenia pioruna w infrastrukturę elektroenergetyczną, przygotować latarkę z bateriami, na wypadek przerw w dostawie prądu, jeżeli widzisz iskrzenie domowej instalacji elektrycznej, popalone przewody lub czujesz swąd – wyłącz elektryczność oraz gaz i natychmiast wezwij odpowiednie służby techniczne.

Fot.OSP Brzeg Dolny

Fot.OSP Brzeg Dolny

Piorun uderzył w budynek

Niespodziewane zdarzenie przyniósł 12 lipca. - Niespodziewane, bo tego dnia nie mieliśmy do czynienia z nagłą burzą. Padał deszcz i odnotowano tylko jedno wyładowanie, ale właśnie wtedy piorun uderzył w budynek mieszkalny w Pogolewie Małym - mówi mł. kpt. Jakub Jarmuszczak. - A dokładnie w antenę telewizyjną, od której ogień dostał się do mieszkania. Szybka interwencja mieszkańców pozwoliła uniknąć dużych strat. Nikomu z domowników nic się nie stało.

To nie koniec

Ubiegłotygodniowe burze, które przeszły nad powiatem wołowskim nie wyczerpały nagłych zjawisk pogodowych w powiecie wołowskim. Ten tydzień, jak informują meteorolodzy, przyniesie bardzo wysokie temperatury, ale też gwałtowne burze i opady deszczu. Będzie wiał silny wiatr. Rządowe Centrum Bezpieczeństwa kolejny raz rozsyła do mieszkańców ostrzeżenia. My przypominamy, jak chronić się przed burzą.

Jeżeli burza zastanie nas poza domem należy: jak najszybciej znaleźć bezpieczne schronienie, unikać przebywania pod drzewami, unikać przebywania na otwartej przestrzeni, jeżeli znaleźliśmy się na otwartej przestrzeni – znaleźć, o ile to możliwe, obniżenie terenu (starajmy się nie być najwyższym punktem) i kucnąć (nie siadać i nie kłaść się) ze złączonymi i podciągniętymi pod siebie nogami. Nogi powinny być złączone, ponieważ w przypadku uderzenia pioruna, na skutek powstania różnicy napięć (tzw. napięcia krokowego) może dojść do przepływu prądu między stopami, jeżeli pływamy w wodzie lub znajdujemy się na łodzi wyjść na brzeg i oddalić się od wody, gdyż jest ona doskonałym przewodnikiem elektrycznym, unikać dotykania przedmiotów zrobionych z metalu oraz przebywania w ich pobliżu - przedmioty metalowe mogą „przyciągać" pioruny, pozostać w samochodzie (jeżeli jesteśmy akurat w podróży) – samochód stanowi dobrą ochronę przed uderzeniem pioruna, natychmiast przykucnąć jeżeli czujemy ładunki elektryczne w powietrzu, a włosy „stają nam dęba", osoby przebywające w grupie na otwartej przestrzeni powinny się rozproszyć na odległość kilkudziesięciu metrów, aby w przypadku uderzenia pioruna część grupy mogła udzielić pomocy porażonym, jeżeli widzisz zwisające przewody elektryczne, natychmiast powiadom odpowiednie służby. Pod żadnym pozorem do nich nie podchodź.

KK, DZ

Porażenie piorunem – co robić?

Należy zbadać stan ogólny poszkodowanego, trzeba sprawdzić czy oddycha i czy tętno jest wyczuwalne, jeżeli u osoby porażonej piorunem doszło do zatrzymania oddechu, należy jak najszybciej rozpocząć sztuczne oddychanie, natomiast jeżeli tętno nie jest wyczuwalne niezbędne jest rozpoczęcie resuscytacji krążeniowo - oddechowej czyli zewnętrznego masażu serca.

epraso.pl/229d527b46

Wolna Szkoła Wołów- już od września

Zapraszamy do przeczytania rozmowy z Natalią Wach, anglistką, właścicielką szkoły językowej Red- więcej niż angielski oraz założycielką pierwszej, alternatywnej szkoły w powiecie wołowskim.

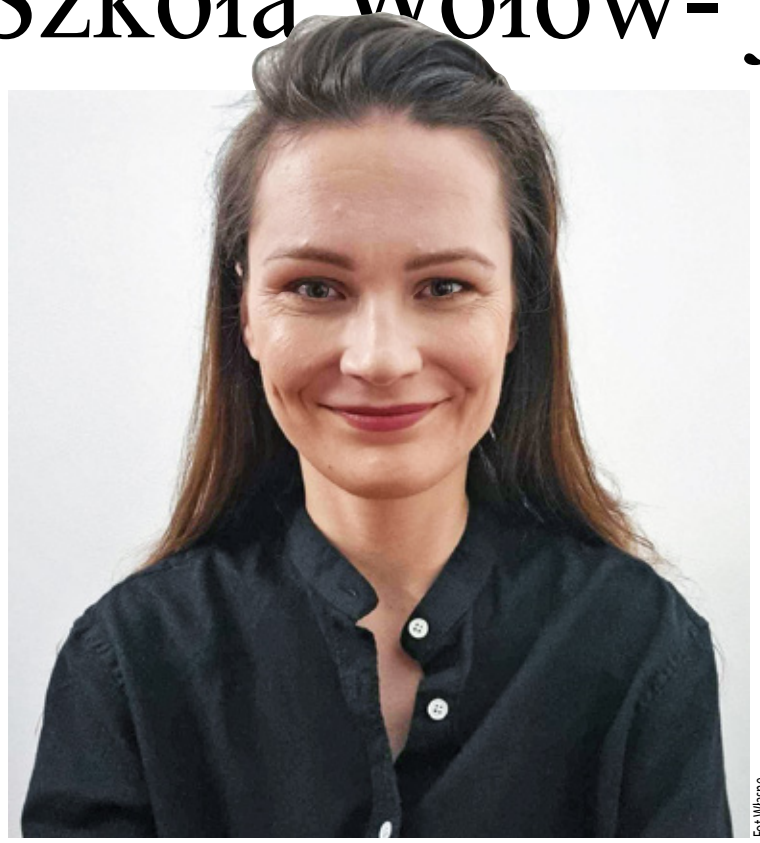
Fot.Własne

Natalia Wach

- Natalio, Wołów i nie tylko zna cię i kojarzy z twoją szkołą nauki języka angielskiego Red- więcej niż angielski, gdzie, oczywiście uczysz. Ile lat już istnieje Red? Jak możesz podsumować ten czas?

- RED we wrześniu będzie obchodził swoje szóste urodziny. Założenie działalności i uczenie na własnych warunkach to była jedna z najlepszych decyzji w moim życiu. Po roku pracy w szkole publicznej dowiedziałam się dwóch rzeczy. Po pierwsze: nie odnajdę się w systemie. Po drugie: kocham pracę z dziećmi i to jest to, z czym chcę wiązać przyszłość. W zaskakującym dla mnie tempie udało mi się stworzyć społeczność, która nie boi się nowoczesnej edukacji, bez sprawdzianów, uczenia się słówek wyrwanych z kontekstu i naklejek z napisem „well done" za poprawną odpowiedź. Cieszy mnie, że rodzice widzą wartość w prowadzonych przez nas zajęciach i pozwalają swoim dzieciom na swobodny kontakt z językiem poprzez naturalne aktywności, takie jak gotowanie, malowanie, śpiew, gry. Warto jednak wspomnieć, że także bazujemy m.in. na programie Wattsenglish dla młodszych dzieci i na osobnych kursach dobieranych indywidualnie do grupy dla dzieci starszych. Łączymy zatem „akademicką" naukę z podejściem naturalnym i intuicyjnym.

- Od września otwierasz Wolną Szkołę Wołów- jedyne takie miejsce na mapie naszego powiatu. Zanim zapytam cię o formułę szkoły, powiedz mi parę słów dlaczego i co cię przekonało do tego pomysłu?

- Wolna Szkoła powstała z myślą o moich dzieciach, które przez ostatnie cztery lata brały udział w projekcie Fundacji Gaj „Leśna Baza Cztery Żywioły" oraz „Leśna Klasa" w Golędzinowie koło Obornik Śląskich. To właśnie to miejsce mnie zainspirowało i dodało odwagi aby także w Wołowie stworzyć przestrzeń dla rodzin, które decydują się na edukację domową. Jeśli jesteś rodzicem, któremu w edukacji systemowej przeszkadzają takie rzeczy jak: brak indywidualnego podejścia, zbyt liczne grupy, rywalizacja, nieustanne ocenianie, przestarzałe metody nauczania czy po prostu brak wspierania kreatywności, myślę, że Wolna Szkoła to będzie dla Ciebie świetny wybór.

- Dla kogo jest Wolna Szkoła, a komu byś odradzała zapisanie dziecka do niej?

- Wolna Szkoła jest dla rodzin WOLNYCH od utartych schematów i nie bojących się iść pod prąd. Nie polecam jej osobom, które nie są do końca przekonane do jej idei. Zdaję sobie sprawę, że to może brzmieć wszystko bardzo górnolotnie, w rzeczywistości jednak jest bardzo proste - tworzymy maksymalnie 10-osobową grupkę dzieci, które będą pod skrzydłami dwóch zaangażowanych nauczycielek. Realizujemy podstawę programową, a przy tym wychowujemy przez sztukę, muzykę, uczymy prowadzenia finansów, dbamy o rozwój emocjonalny i fizyczny. I oczywiście codziennie angielski!

- Edukacja domowa- masz doświadczenie. Jakie są jej zalety?

- Osobiście najbardziej w edukacji domowej lubię to, że mam pełny wpływ na to, jakie treści moje dzieci przyswajają. Uczę się wraz z nimi i mam z tego wielką radość. Możemy zaplanować wakacje o dowolnej porze roku. Dzieci nie są oceniane na każdym kroku, jedynie raz do roku zdają egzaminy komisyjne.

-Jak będzie wyglądała nauka w Wolnej Szkole? Jakie to będą zajęcia, opłaty, zajęcia dodatkowe, dla jakich roczników?

- Wolna Szkoła istnieje po to aby „klasycznych" minusów ED nie było i rozwiązuje za rodzica takie problemy jak kwestia socjalizacji dziecka czy harmonogram pracy. Podsumowując: Rodzice zapisują oficjalnie dziecko do edukacji domowej ale korzystając z Wolnej Szkoły mają zapewnione wsparcie w jego rozwoju, organizujemy regularne zajęcia i zapewniamy opiekę. Wolna Szkoła to na razie mały projekt zrzeszający maksymalnie 10 uczniów. Realizujemy podstawę programową. Zajęcia rozpoczynamy wspólnym kręgiem o 9.00. Na każdy miesiąc nauki rodzic otrzyma plan naszej pracy i pomysły na wspólne aktywności ze swoim dzieckiem, aby poznane treści przyswajać także w środowisku domowym. Wierzymy w budowanie dobrych nawyków i rutyn. Z tego względu codziennie obok realizowanych treści polonistycznych i matematyczno-przyrodniczych znajdzie u nas miejsce gimnastyka, język angielski, muzyka, sztuka. Zajęcia będą się odbywać w godzinach 9-14.00 od poniedziałku do piątku. Zaczynamy w połowie września. Zapraszamy dzieci z roczników 2017 i 2018, czyli zerówkowiczów i pierwszoklasistów. Opłata wpisowa wynosi 500 zł, czesne 1200 zł za miesiąc.

- Ile obecnie jest zdeklarowanych dzieci? Czy można się jeszcze zapisać?

- Mamy jeszcze 3 wolne miejsca, zapraszamy do zapisu!

- Angielski, Wolna Szkoła, co jeszcze? Jakie masz pomysły na czas najbliższy?

- Jesienią startuję z zajęciami rodzinnego muzykowania Pomelody, już się nie mogę doczekać! Niestety jeszcze nie mogę zdradzić więcej szczegółów, wszystkich zainteresowanych tematem zachęcam do obserwowania strony RED - więcej niż angielski lub Wolna Szkoła Wołów na Facebooku, tam na pewno będę na bieżąco o wszystkim relacjonować.

KaTa

Kąpielisko Wały zaprasza!

Ośrodek Wypoczynkowy Wały to wypoczynek na łonie przyrody i szereg atrakcji. Jakich? Sprawdź sam.

Kąpielisko czynne jest codziennie w godzinach od 10.00 do 20.00. W ofercie jest: lasek z cieniem, plaża dla najmłodszych, basen dla umiejących pływać, boisko do piłki siatkowej, rowerki i kajaki. Tym, którzy chcą zostać dłużej, ośrodek oferuje pole namiotowo- campingowe, pokoje oraz domki. Możecie także liczyć na gastronomię, którą obsługuje „Mała Szamka", a w menu są: zapiekanki, tosty, hot-dogi, bułka gyros, lody, gofry, napoje.

Be Du

Fot.Archiwum

Fot.OW Wały Fb

KURIER GMIN
TYGODNIK POWIATU WOŁOWSKIEGO
www.kuriergmin.pl

Oddali hołd poległym na Kresach Wschodnich

11. lipca obchodziliśmy Narodowy Dzień Pamięci Ofiar Ludobójstwa dokonanego przez ukraińskich nacjonalistów na obywatelach II RP. Zostały zapalone znicze i złożone kwiaty ku pamięci pomordowanych.

Przewodniczący Rady Powiatu Rafał Zając wraz z chorążym Związku Piłsudczyków Rzeczypospolitej Polskiej - Władysławem Boczarem oraz osobami chcącymi upamiętnić ofiary ludobójstwa na Kresach spotkali się pod kościołem pw. św. Wawrzyńca w Wołowie aby oddać hołd poległym. Przy pomniku pamięci przy kościele obecni złożyli kwiaty i zapalili znicze. Uroczystości obyły się również pod Pomnikiem Pamięci ofiar Polaków pomordowanych na Kresach Wschodnich II Rzeczypospolitej w Podkamieniu. Wielu wołowian wywodzi się z okolic Kresów, bo stamtąd przybyło wielu Polaków właśnie do Wołowa. Następnie w kościele pw. św. Karola Boromeusza miała miejsce Msza święta w intencji pomordowanych.

gz

AUTO NAPRAWA Kuriata
DIAGNOSTYKA KOMPUTEROWA
OBSŁUGA KLIMATYZACJI
Brzeg Dolny
ul. Czartoryskiego 1
(na przeciwko Ośrodka Zdrowia)
tel. 319 98 44 lub 603 428 002
REKLAMA

SZYBY
SAMOCHODOWE
wymiana i przyciemnianie
Wołów, ul. Kościuszki 27
(Zespół Szkół Rolniczych)
71 389 51 58,
510 190 930
REKLAMA

OKRĘGOWA STACJA KONTROLI POJAZDÓW W BRZEGU DOLNYM
ZAPRASZA NA
PRZEGLĄDY REJESTRACYJNE WSZYSTKICH POJAZDÓW
Brzeg Dolny, ul. Sienkiewicza 27,
tel. 71 319 55 15
www.okregowastacjakontroli.pl
razem od 27 lat
GODZINY OTWARCIA:
pon.–pt.: 8.00 – 17.00
sob.: 8.00 – 14.00
REKLAMA

OKRĘGOWA STACJA KONTROLI POJAZDÓW
BRZEG DOLNY ul. Dębowa 2
NAPRZECIWKO STACJI ORLEN
Oferujemy wykonanie badań technicznych w zakresie podstawowym i rozszerzonym wszystkich rodzajów pojazdów.
PRZY PRZEGLĄDZIE KUPON ZA 2 NA MYJNIE SAMOCHODOWĄ WAŻNY 30 DNI LUB UPOMINEK

MYJNIA SAMOCHODOWA	OS.	BUS
MYCIE	17	21
MYCIE+SUSZENIE	23	27
PIANA+MYCIE+SUSZENIE	26	30
PIANA+WOSK+SUSZENIE	28	32
PIANA+MYCIE+WOSK+SUSZENIE	30	34

GODZINY OTWARCIA
pon. - pt.: 7⁰⁰ - 19⁰⁰
sob.: 7⁰⁰ - 15⁰⁰
REKLAMA

eprasa.pl 229d527b45

ZIELONY WOŁÓW #AKCJA #EDUKACJA #PRACA

Kolejny Piknik Rodzinny z PGK Wołów

Tym razem nasze stanowisko promocyjne pojawiło się podczas Pikniku Rodzinnego organizowanego przez Przedszkole nr 4 w Wołowie. Uczestnicy mogli wziąć udział w kilku konkursach, w których do wygrania były atrakcyjne nagrody. Do rozwiązania był quiz oraz krzyżówka o tematyce recyklingu i ekologii, a na najmłodszych czekał labirynt. Po raz kolejny połączyliśmy edukację z dobrą zabawą, dzięki czemu nasze stanowisko było mocno oblegane. Każde dziecko wyszło od nas z nagrodą oraz szerokim uśmiechem, a także z kolejną dawką wiedzy z zakresu ekologii i recyklingu. Dziękujemy za zaproszenie i widzimy się na kolejnych imprezach. ■

REKLAMA

Walczyli o Puchar Prezesa PGK Wołów w wędkarstwie

7 lipca, miały miejsce kolejne zawody o Puchar Prezesa PGK Wołów w dyscyplinie spławikowej. O godzinie 08.00 rozpoczęły się 5- godzinne zmagania, a zawodnicy zostali podzieleni na dwa sektory. Rywalizacja była bardzo zacięta i do samego końca trwała walka o końcowe zwycięstwo. Po zakończeniu zawodów i zważeniu ryb, w oczekiwaniu na wyniki zawodnicy intensywnie dyskutowali o swoich odczuciach podczas wędkowania, posilając się ciepłym posiłkiem. Na koniec zwycięzcy otrzymali nagrody, a najlepszy zawodnik otrzymał puchar. ■

eprasa.pl 229d527b46

KURIER GMIN
TYGODNIK POWIATU WOŁOWSKIEGO
www.kuriergmin.pl

POZYTYWNA ENERGIA PRZEPŁYN

To wyjątkowe „miasteczko" pełne sztuki i zrozumienia powstaje tylko raz w roku, na kilka dni. Tworzy je około 2 tys. wolontariuszy i ponad 6 tys. uczestników. Do Lubiąża przyjeżdżają goście m.in. z Torunia, Krakowa, Wrocławia, Warszawy, Trzebnicy, Cieszyna a nawet za granicy, żeby razem przeżyć Slot Art Festival (SAF) i poczuć flow.

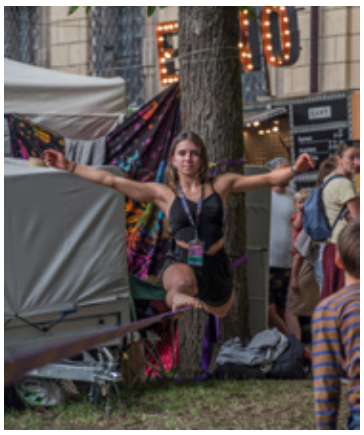

Slot Art Festival odbywał się w tym roku pod hasłem „Przepływ", które oznacza zarówno twórcze flow, jak i globalne kwestie migracji, ale też przepływ w sensie dosłownym, w postaci dostępnej dla uczestników kranówki.

Zielony SLOT

Na 31. edycji festiwalu postawiono na ekologię. Fundacja Carbon Footprint badała ślad węglowy na tegorocznym SAF. Uczestników w tym roku zachęcano do ograniczania śmieci i próbowania diety wegańskiej, a dzięki akcji „z własnym kubkiem" organizatorom udało się ograniczyć wydawanie jednorazowych kubków na gorące napoje.

Warsztaty, spotkania, koncerty, pokazy

Atrakcji było wiele, każdy z pewnością znalazł coś dla siebie. Od zajęć plastycznych, sportowych po koncerty. Wybór był bardzo szeroki. Przeprowadzono bowiem ponad 150 warsztatów, które tworzyli pasjonaci i ochotnicy. Działało też slotowe kino i wiele konkretnych miejscówek.

Oprócz warsztatów warto było zajrzeć na spotkania. Na których nie tylko słuchano, ale też rozmawiano i dyskutowano na różne tematy. Zadbano również o Strefę Zdrowia Psychicznego, w której zorganizowano Punkty Konsultacyjne z psychologami i terapeutami.

Na koncertach działo się dużo i mocno. Niektóre odbywały się na siedząco, jak podczas tego kiedy orkiestra zaprezentowała „Upiora w operze", inne były wyskakane i wytańczone jak występ Bulsjarza na głównej scenie czy latynoamerykańskiego składu Choque Sonidero na folkowej.

Poczuj flow

Ludzie docierają na SAF z różnych powodów. Niektórzy chcą podzielić się swoją pasją, inni dopiero tej pasji szukają. Spotkaliśmy na slocie osoby, które przyjeżdżają tu z różnych zakątków Polski tylko po to, żeby raz w roku zobaczyć swoich przyjaciół. Dzieci mówił wprost -Tu się bawimy!

Nie ważne z jakiego powodu przyjeżdża się na to wydarzenie, bo ono wciąga i zabiera w jedyną w swoim rodzaju podróż, a każdy przeżywa ją inaczej, po swojemu. Tych, którzy jeszcze tego nie doświadczyli, zapraszamy za rok. Widzimy się na SAF!

Już szykują kolejną edycję

Choć tegoroczna edycja dopiero co się skończyła, to organizatorzy myślą już o przyszłym roku. W Internecie trwa zbiórka na następny Slot. Wydarzenie można wesprzeć pod adresem https://zrzutka.pl/slotyrobie

Dagmara Zielińska

eprasa.pl 229d527b46

NĘŁA PRZEZ LUBIĄSKI KLASZTOR

eprasa.pl 229d527b46

KURIER GMIN
TYGODNIK POWIATU WOŁOWSKIEGO
www.kuriergmin.pl

POZYTYWNA ENERGIA PRZEPŁYNĘŁA PRZEZ LUBIĄSKI KLASZTOR

Potrawy z różnych stron świata na Wołowskim Smacznym Weekendzie!

W ostatni weekend na wołowski rynek przyjechały foodtrucki z szeroką ofertą kulinariów, od Polski aż po Japonię!

Od soboty do niedzieli wieczór trwał Wołowski Smaczny Weekend organizowany przez Food&Event. Przyjechało wiele foodtrucków sprzedających jedzenie kuchni całego świata. Nie zabrakło japońskiego sushi, hamburgerów, zapiekanek, meksykańskich tortilli, belgijskich frytek czy chociażby tradycyjnej polskiej kuchni i wiele innych. Dla spragnionych obecny był również truck z lemoniadą, czy kraftowym piwem. Wszyscy obecni na wydarzeniu mieli okazję spróbować niecodziennych potraw z różnych stron świata na świeżym powietrzu i zrelaksować się w strefie leżaków. **gz**

Fot.Food&Event

Fot.Food&Event

Fot.Food&Event

„Kręci mnie bezpieczeństwo nad wodą”

Policjanci Komisariatu Policji w Brzegu Dolnym wspólnie z policjantami Komisariatu Wodnego we Wrocławiu przeprowadzili działania pod nazwą „Woda 2024”

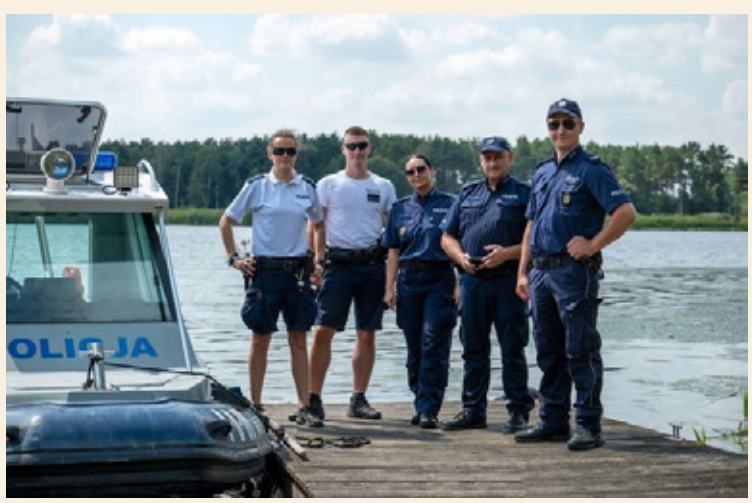

Policjanci z Komisariatu Policji w Brzegu Dolnym wspólnie z Komisariatem Wodnym Policji we Wrocławiu na terenie Gminy Brzeg Dolny przeprowadzili działania pod nazwą „Woda 2024”

- Przez cały okres letni funkcjonariusze będą kontrolować akweny wodne. Ich obecność ma na celu nie tylko reagowanie w przypadku wystąpienia niebezpiecznych sytuacji, ale także działania edukacyjne skierowane do wypoczywających - informuje wołowska komenda. - Policjanci skupiają się na kilku kluczowych aspektach, które mają znaczący wpływ na poziom bezpieczeństwa nad wodą: kontrolują stan trzeźwości osób korzystających ze sprzętu pływającego, propagują odpowiedzialne i świadome zachowania, które mogą zapobiegać potencjalnym tragediom, przypominają o korzystaniu wyłącznie z kąpielisk strzeżonych i oznakowanych, gdzie obecni są wykwalifikowani ratownicy. Działania podejmowane przez policjantów wpisują się w ogólnopolską akcję informacyjno - edukacyjną „Kręci mnie bezpieczeństwo nad wodą”. Celem tej kampanii jest zwiększenie świadomości społeczeństwa na temat zagrożeń związanych z wodą i promowanie bezpiecznych form wypoczynku.

KPP Wołów

kk

eprasa.pl 229d527b46

Podwójny turniej piłkarski w ramach Festiwalu Piłki Nożnej w Wińsku!

Fot.DCR

Fot.DCR

W poprzedni weekend z okazji otwarcia nowego orlika w Wińsku miały miejsce dwa turnieje piłkarskie dla dzieci i dorosłych. Nie zabrakło sportowych emocji i dobrej atmosfery.

Minionej soboty otwarty został nowy orlik w Wińsku. Z tej okazji Dolnośląskie Centrum Rozwoju wraz z gminą Wińsko zorganizowały duży turniej piłkarski w dwóch kategoriach wiekowych. Na nowo otwartym orliku rozegrane były mecze, w których rywalizowały dzieci z rocznika 2014, a na trawiastym boisku tuż obok swój turniej rozgrywały drużyny dorosłych.

Turniej orlików na orliku

Na nowym obiekcie piłkarskim swoje mecze rozegrały zespoły z kategorii wiekowej orlika. Z tej okazji na Festiwal Piłki Nożnej przyjechały cztery drużyny młodzieżowe. Między sobą mecze rozgrywały UKS Wińsko, KP Brzeg Dolny, Odra Ścinawa i MKP Wołów. Mecze prowadzone były bez klasyfikacji drużyn, a liczyła się głównie dobra atmosfera i wszyscy młodzi piłkarze otrzymali nagrody za udział w turnieju.

Fot.DCR

L.p.	Nazwa zespołu	Mecze	Punkty	Bramki
1	Lekko Spoceni Krzelów	6	16	18-7
2	Juszka Wołów	6	10	9-9
3	Suprise	6	7	11-11
4	Victoria Orzeszków	6	1	9-20

Zacięta rywalizacja w seniorskich meczach

Tuż obok, bo zaledwie kilka metrów od nowego orlika swoje mecze rozgrywały drużyny seniorskie. Nie brakowało przepięknych bramek i emocji w każdym pojedynku. Mecze rozgrywane były w formule 5+1, a każdy mecz trwał 12 minut. Przyjechały 4 ekipy piłkarskie, które rywalizowały ze sobą również w meczach rewanżowych. Na pewnym, pierwszym miejscu z 16 punktami uplasowała się ekipa Lekko Spoceni Krzelów z największą ilością bramek, których zdobyli aż 18. O drugie miejsce w ostatnim meczu turnieju rywalizowała drużyna Juszki Wołów z zespołem Suprise, który po porażce w poprzednim meczu z Lekko Spoconymi nie miał już szans na 1. miejsce. Zacięta walka o 2. miejsce zakończyła się zwycięstwem Juszki Wołów 2-0. Na ostatnim miejscu z 1 punktem znalazła się ekipa Victorii Orzeszków.

Nie brakowało pięknych bramek, a na miano najładniejszych na pewno zasłużyło wiele trafień. Jednymi z najładniejszych goli był lob strzelony z połowy boiska w drugim meczu dla Lekko Spoconych czy chociażby bramka Pawła Leśniewskiego, który popisał się przepięknym strzałem z dystansu od poprzeczki.

Świetna atmosfera

Na terenie Festiwalu Piłki Nożnej nie zabrakło również strefy gastronomicznej. Dla każdego uczestnika turnieju przewidziane były produkty z grilla, a dodatkowo na miejscu obecny był foodtruck z lodami od „Lody na Kółkach". Pomimo niezbyt słonecznej pogody z widmem burzy na horyzoncie wszyscy bawili się dobrze. Nagrody dla wszystkich drużyn przyznała wójt gminy Wińsko Jolanta Krysowata-Zielnica.

gz

Fot.DCR

epraca.pl/zesu32nae

NA ROWEROWYM SZLAKU

KOLARSTWO **MTB.** *Bike Maraton '2024*

Po miesięcznej przerwie do rywalizacji na kolarskim szlaku stanęli amatorzy rowerowej *wspinaczki*, aby po raz kolejny sprawdzić swoje możliwości w peletonie cyklu Bike Maraton. Tym razem sportowe zmagania toczyły się u podnóża najstarszych gór Europy - Gór Sowich. Malownicze tereny od dawna przyciągają w te okolice nie tylko poszukujących efektownych *krajobrazów* turystów, ale ponad 500 kilometrów tras rowerowych sprawia, że co roku do Bielawy zjeżdżają entuzjaści kolarskiej rywalizacji, których tym razem w zmaganiach na 3 trasach wystartowało blisko **700**.

Do sportowej walki na liczącej zaledwie 16km trasie *FUN* ruszyło blisko 200 kolarzy, a od samego początku bardzo blisko czołówki wyścigu trzymał się wołowianin **Bartłomiej Nieckarz**. Wprawdzie tym razem noga nie podawała tak mocno, aby zawalczyć o najwyższe lokaty, ale nasz reprezentant do mety dojechał na bardzo przyzwoitym 28.miejscu. Na bielawskim podium stanęła jednak w tej grupie jedynie dolnobrzeżanka **Mariola Waręda**, która w swojej kategorii wywalczyła *srebrną* lokatę.

FUN (16km)

Bartłomiej Nieckarz	Wołów	**1:00:46s.**
Karol Kawalec	Brzeg D.	**1:01:24s.**
Janusz Kawalec	Brzeg D.	**1:50:07s.**
Mariola Waręda	Brzeg D.	**1:52:09s.**
Dawid Gurdziel	Wołów	**1:57:32s.**
Leszek Rycerz	Brzeg D.	**1:58:03s.**

Wprawdzie poziom trudności trasy nie był zbyt wysoki, ale od samego startu mocno na pedała nacisnął pieszyczanin **Andrzej Bezak**, który szybko wywalczył sobie solidną *zaliczkę* nad resztą stawki i bez większych problemów dowiózł ją do linii mety, kończąc lipcowe zawody z rezultatem 48:52s.

Ponad **350** głów liczył barwny peleton w *klasycznej* części bielawskiego sportowego spotkania, a dla całej stawki najtrudniejszym wyzwaniem na 29-kilometrowej trasie był podjazd na Trzy Buki. Swój kolarski talent potwierdził po raz kolejny **Oskar Nieckarz** z Wołowa, choć tym razem to nie on dyktował tempo rywalizacji. Nasz reprezentant wytrzymał jednak warunki wyznaczone przez konkurentów i do mety dojechał na 17.pozycji, zaś w swojej grupie wiekowej mógł cieszyć się z brązowej *blachy*.

CLASSIC (29km)

Oskar Nieckarz	Wołów	**1:36:53s.**
Adrian Kobusiński	Brzeg D.	**1:43:53s.**
Marek Markowski	Wołów	**1:50:35s.**
Jarosław Zaremba	Wołów	**2:09:49s.**
Grzegorz Kopeć	Wołów	**2:11:46s.**
Zbyszko Rycerz	Brzeg D.	**2:21:11s.**
Jan Kawalec	Brzeg D.	**2:27:31s.**
Dariusz Waręda	Brzeg D.	**2:37:41s.**
Piotr Choina	Wołów	**3:20:15s.**

Również w tym *rozdziale* lipcowej rywalizacji na mecie nie było większych emocji, gdyż samotnie i z wyraźną przewagą nad resztą stawki po zwycięstwo sięgnął **Marek Ardelli** z Karwian (1:25:43s.).

Lipcowy termin nie *zagrał* żadnemu z naszych reprezentantów, którzy w kolarskim cyklu walczą na trasie *MEGA*. W stawce pond **100** kolarzy nie znalazł się ani jeden z naszych kolarzy, a w sobotnim wyścigu na dystansie 51km najlepszy okazał się gliwiczanin **Mariusz Kozak**, który o zwycięstwo musiał walczyć do ostatnich metrów i ostatecznie okazał się lepszy od najgroźniejszego z konkurentów o zaledwie 3 sekundy (2:45:24s.).

pl229d527b46

TENIS ZIEMNY Mistrzostwa Polski

MISTRZOWSKIE PRZETARCIE

Na kortach w Gdańsku od 1.dnia lipca krajowa czołówka w grupie juniorów (U-18) rozpoczęła walkę o tytuł Mistrza Polski. Jednym z kandydatów do tego trofeum był nasz reprezentant **Kevin Pabisiak**, ale ponieważ wołowianin w krajowym rankingu klasyfikowany jest na 64.pozycji, swój udział w zawodach rozpoczął od gier eliminacyjnych. W swoim pierwszym występie *skrzyżował* rakietę z nieco wyżej notowanym (54) stołecznym zawodnikiem, ale po dość krótkim pojedynku Kevin mógł cieszyć się ze zwycięstwa (6:1; 6:1). To był jednak dopiero początek drogi, a już w 2.rundzie turnieju eliminacyjnego *poprzeczka* sportowych wymagań poszła mocno w górę, gdyż po 2.stronie kortu stanął **Mikołaj Migdalski** (39) z Bielska-Białej i tym razem to rywal był skuteczniejszy (1:6; 5:7).

W tym samym czasie w Zamościu do walki o analogiczne tytuły ruszyli kadeci (U-16), a wśród nich **Jessica Pabisiak** (67) i po swoim 1.występie i zwycięstwie nad niżej notowaną konkurentką (6:0; 6:4) zapewniło sobie *bilet* do turnieju głównego, w którym z grona **48** tenisistek można było w wołowiance upatrywać jedynie pewnej niespodzianki imprezy. Swój potencjał nasza tenisistka potwierdziła w meczu z **Martyną Sikorą** (51) z warszawskiego MTC (6:1; 3:6; 6:3), ale w 2.rundzie po wyrównanej walce (3:6; 6:7) musiała już ustąpić pola bełchatowiance **Marcie Dudek** (14).

BIEGI **11.**Półmaraton Sowiogórski/**6.**Sowiogórska Dycha

NA SOWIM SZLAKU

Wakacje to czas odpoczynku. Nadmorska eskapada z naszego powiatu wymaga jednak większej *odrobiny* czasu, ale *moment* wystarczy, aby od codzienności odpocząć na górskim szlaku, a tych jest w nieco dalszej *okolicy* przecież sporo. Bez wątpienia jednym z atrakcyjnych kierunków wakacyjnej wyprawy może być Sowia Góra, której *zdobycie* nie wymaga większego wysiłku, a daje dużo satysfakcji i uroczych *pejzaży*, co zaświadczyć mogą choćby uczestnicy biegowej rywalizacji, którzy właśnie w ostatnią sobotę spotkali się w Ludwikowicach Kłodzkich, aby sprawdzić swoją formę w zmaganiach na dystansach 10 i 21km.

Nieco dłuższą historią i odrobinę większym zainteresowaniem cieszy się rywalizacja na trasie półmaratonu, ale to w tym z krótszych biegów z bardzo dobrej strony pokazał się dolnobrzeżanin **Paweł Kwiatkowski** (na zdjęciu), który od samego początku trzymał się bardzo blisko najlepszych uczestników zawodów i ostatecznie dobieg do mety na 5.pozycji, a w swojej kategorii wiekowej stanął na 2.stopniu podium.

Paweł Kwiatkowski	Brzeg D.	**49:51s.**
Łukasz Dąbrowski	Wińsko	**57:27s.**
Stanisław Bekacz	Wińsko	**1:04:45s.**

W gronie ponad **300** amatorów biegania, którzy z sukcesem zakończyli udział w lipcowych zawodach najwięcej powodów do zadowolenia mieli wałbrzyszanin **Jan Kaczor**, okazując się najlepszym w stawce *10-kilometrowców* (42:25s.), zaś półmaratoński dystans najszybciej pokonał **Jakub Gorzelańczyk** (1:27:02s.) z Golęczewa.

PIŁKA NOŻNA KLASA OKRĘGOWA

FUTBOLOWY ROZKŁAD JAZDY

W poprzednim tygodniu poznaliśmy terminarz *okręgowych* rozgrywek w sezonie 2024/2025. W gronie **16** zespołów znalazło się **4** beniaminków, którzy w czerwcu świętowali awans oraz **4**.ligowy *spadkowicz* z Międzyborza. Oczywiście o rankingowe oczka walczyć również będą ekipy z Brzegu Dolnego i Wołowa, które w ostatnich tygodniach zmieniły szkoleniowców, więc można się spodziewać pewnych *przemeblowań* w składzie. Obie drużyny na ponowne zgranie mają czas do 10 sierpnia, kiedy to wybrzmi pierwszy sędziowski gwizdek.

Na inaugurację podopieczni trenera **Pawła Troniny** zmierzą się na własnym boisku z byłym **4**.ligowcem. W ten sposób historia poniekąd zatoczyła koło, gdyż ligową kampanię sezonu 2022/2023 powracający na ławkę wołowian **Krystian Januszewski** także rozpoczynał *domowym* starciem z Zenitem i tamten pojedynek nie był najlepszy w wykonaniu piłkarzy MKP (**0-5**). Z byłym już szkoleniowcem - obecnie rozpoczynającym pracę w Kuźniczysku, nasi piłkarze będą mili okazję spotkać się w 11.kolejce (19-20 października), kiedy to w wyjazdowym spotkaniu mierzyć się będą z Błyskiem, ale jesienny *HIT* naszego powiatowego futbolu rozegra się tydzień później (26-27 października), kiedy to do Wołowa przyjedzie dolnobrzeski Rokita.

Podopieczni trenera **Piotra Stadnika** rozgrywki również zainaugurują na własnym obiekcie i po raz kolejny ich rywalami na *otwarcie* zmagań będą gracze WKS Wierzbice. Przed rokiem naszym *Diabłom* udało się sprawić niespodziankę i po golu **Dominika Chylaka** pokonali (**1-0**) jednego z ówczesnych faworytów *okręgowej* futbolowej batalii. Będziemy trzymać kciuki, aby i tym razem historia się powtórzyła, zaś cały skład wrocławskiej klasy okręgowej przedstawia się następująco:

SEZON 2024/2025

Błysk Kuźniczysko	kl. **O**kręgowa
Czarni Jelcz-Lask.	awans kl. **A**
Dolpasz Skokowa	awans kl. **A**
Galakticos Solna	kl. **O**kręgowa
GKS Mirków/Długołęka	kl. **O**kręgowa
MKP WOŁÓW	kl. **O**kręgowa
Orzeł Marszowice	kl. **O**kręgowa
Orzeł Pawłowice	kl. **O**kręgowa
Piast Lutynia	awans kl. **A**
Polonia Bielany Wr.	kl. **O**kręgowa
Polonia Jaszowice	awans kl. **A**
Polonia Trzebnica	kl. **O**kręgowa
ROKITA BRZEG D.	kl. **O**kręgowa
WKS Wierzbice	kl. **O**kręgowa
Wratislavia Wrocław	kl. **O**kręgowa
Zenit Międzybórz	spadek **4**.liga

KURIER GMIN
TYGODNIK POWIATU WOŁOWSKIEGO
www.kuriergmin.pl

Na półmetku rozgrywek piłkarze z Lubiąża pozycję lidera przegrywali wyłącznie nieco gorszym bilansem bramkowym od rywali z Żernik. Podopieczni trenera Michała Radziszewskiego mieli za sobą rundę rozegraną z 82% skutecznością, zaś przed sobą perspektywę wiosennej walki o awans, w której wszystkich najgroźniejszych w niej konkurentów podejmowali na własnym boisku, a na nim jesienią byli w 100% skuteczni.

WIOSENNY FALSTART

ODRA LUBIĄŻ | **K**lasa **A** - podsumowanie sezonu **2023/2024**

W trakcie zimowej przerwy w *obozie* lubiążan nie zaszły wielkie kadrowe zmiany. Ze składu ubyło wprawdzie **6** piłkarzy, ale żaden z nich nie odgrywał jesienią kluczowej roli na boisku, rozgrywając średnio po niespełna **15** minut w meczu, a ich gra przyniosła drużynie **2** trafienia (**3**% bramkowego dorobku w 1.rundzie). Przed inauguracyjnym spotkaniem kibice w Lubiążu mogli być więc spokojni tym bardziej, że ich pupile znakomicie spisywali się w grach kontrolnych, nie przegrywając żadnego z **7** sparingów (**5** zwycięstw) i zdobywając w nich średnio po **3,71** gola.

Wiosenne zmagania zespół Odry rozpoczynał w Rakoszycach, i na murawie zupełnie przeciętnego rywala, przyszło pierwsze *potknięcie* (**0-1**). Mimo *zielonej wpadki* czołówka tabeli po 16.kolejce pozostawała płaska i najlepsze **4** zespoły w stawce dzieliła różnica **1** punktu, a kwiecień lubiążanie rozpoczynali konfrontacją przed własną publicznością z Zorzą Wilkszyn, która nie tylko była kandydatem do awansu, ale także jedną z 2 ekip, które wiosną ograły nasz zespół (1-3). Wiosenny rewanż nie rozpoczął się jednak udanie, a chociaż po przerwie strzelecką niemoc naszych graczy przerwał wreszcie pozyskany zimą **Konstantyn Makeiev**, to nasz zespół zszedł z boiska pokonany (**1-2**) i futbolowa twierdza Lubiąż *padła*. Po raz pierwszy z prowadzenia gracze Odry cieszyli się na początku konfrontacji z Polonią Bielany, kiedy to niefortunna interwencja defensora gospodarzy dała prowadzenie przyjezdnym. W końcówce 1.odsłony rezultat podwyższył niezawodny **Marcin Kaczmarek** i drużyna zainkasowała w końcu pierwsze wiosenne punkty (**2-0**), dzięki którym wciąż pozostawała w walce o awans, ale *margines* ewentualnego błędu praktycznie już nie istniał, gdyż do lidera z Żernik lubiążanie tracili już **5** rankingowych *oczek*, a w 19.serii spotkań mierzyli się właśnie z Piastem. Pojedynek rozpoczął się od wymiany futbolowych *ciosów*, z której dzięki *dubletowi* **Dawida Szczerby** zwycięsko wyszli gospodarze, ale tuż po przerwie niefortunna interwencja **Jakuba Szuszfalaka** przyniosła żerniczanom wyrównanie i chociaż do końca oglądaliśmy *elektryzujący* pojedynek, to jego rezultat nie uległ już zmianie (**2-2**). Remis z liderem można było jeszcze przyjąć, choć przed 20.kolejką czołówka ligi zaczęła już niebezpiecznie *odjeżdżać*.

czołówka TABELI po 19.kolejce				
1.	Piast Żerniki	20	48	86-27
2.	Zorza Wilkszyn	19	47	64-30
3.	Piast Lutynia	19	46	69-18
4.	ODRA LUBIĄŻ	19	41	69-27
5.	Polonia II Środa Śl.	19	34	49-30

fot. Zbigniew Posacki

Remis w Solnej (**1-1**) nie poprawił rankingowej sytuacji lubiążan, którzy powoli zaczęli się *wypisywać* z futbolowego *wyścigu* do klasy okręgowej. Po konfrontacji z *Galaktycznymi* trenerską ławkę opuścił **Michał Radziszewski**, po którym *schedę* objął **Mateusz Wojtyło** - a działo się to przed niezwykle ważną konfrontacją z Piastem Lutynia. Zwycięstwo w tym pojedynku mogło ewentualnie *prolongować* szanse lubiążan, ale goście w 11 minut *wybili* graczom Odry z głowy myśli o zwycięstwie, a chociaż tuż po przerwie do remisu doprowadził D. Szczerba, to jednak nasz zespół musiał pogodzić się z kolejną porażką (**2-4**). Niezwykle pechowo *piastowskie* mecze układały się dla J. Szuszfalaka, który najpierw *uratował* remis rywalom z Żernik, a później - również samobójczym trafieniem, przyczynił się do zwycięstwa konkurentów z Lutyni.

Po majowej porażce z lubiążan *zeszła* już presja walki o najwyższą lokatę, co znalazło *odbicie* w ich postawie w Krzyżowicach (**5-1**) oraz efektownym zwycięstwie nad Pogonią Miękinia (**6-1**), a chociaż od konfrontacji z lutyńskim Piastem nasi piłkarze ani przez minutę nie musieli *gonić* wyniku, to w Sobótce w doliczonym czasie gry stracili punkty (**2-2**), choć wcześniej - już grając w osłabieniu, gdyż czerwony kartonik zobaczył M. Kaczmarek (81.min.) - nasz zespół na chwilę odzyskał prowadzenie.

W poprzednich rozgrywkach (sezon 2022/2023) jedynej wiosennej porażki zawodnicy Odry doznali w Środzie Śl. (1-2), a obiektu Polonii nie udało się *odczarować* również 26 maja 2024r. (0-1), chociaż później rezultat został skorygowany na korzyść naszej drużyny (walkower **3-0**), więc lubiążanie dopisali do swojego punktowego konta kolejne *oczka* - później mogli uczynić identycznie na zakończenie rundy, gdyż do Lubiąża nie przyjechał zespół z Piotrowic. Na koniec maja sportową wizytę lubiążanom złożyli jednak rywale z Łowęcic, którzy ciągle byli *zamieszani* w walkę o utrzymanie ligowego bytu. W starciu z Odrą pokazali charakter, a chociaż szybko stracili gola, gdyż już w 8.minucie rezultat pojedynku *otworzył* **Paweł Leśniewski**, to losy meczu rozstrzygnęły się dopiero w doliczonym czasie gry, kiedy to szalę zwycięstwa na korzyść gospodarzy przechylił M. Kaczmarek (**2-1**). Później było już dużo łatwiej w Białkowie (**6-0**) oraz przeciwko ciechowskiej Porcelanie (**7-0**), zaś w swoim ostatnim wiosennym występie pod degradacyjną *kreskę* lubiążanie *wepchnęli* drużynę Sokoła Smolec (**3-1**). Piłkarze Odry rundę zakończyli więc serią **7** (plus **2** walkowery) spotkań bez porażki, a stracony w doliczonym czasie gry w Smolcu gol przerwał serię **297** minut bez straconej bramki. Mimo tak dobrego finiszu walkę o awans pomiędzy sobą rozstrzygali inni.

TABELA klasy A - grupa 1.				
1.	Piast Lutynia	30	79	113-22
2.	Piast Żerniki	30	78	163-37
3.	Zorza Wilkszyn	30	71	103-55
4.	ODRA LUBIĄŻ	30	67	109-38
5.	Zieloni Rakoszyce	30	45	64-63
6.	Ślęża Sobótka	30	43	66-72
7.	Polonia II Bielany Wr.	30	42	78-70
8.	Polonia II Środa Śl.	30	41	67-64
9.	Galakticos II Solna	30	35	65-94
10.	Tarant Krzyżowice	30	34	50-81
11.	Porcelana Ciechów	30	33	58-85
12.	Pogoń Miękinia	30	31	48-92
13.	Sokół Smolec	30	31	69-76
14.	Czarni Białków	30	30	61-102
15.	Zjednoczeni Łowęcice	30	30	59-86
16.	KS Piotrowice	30	3	26-162

W wiosennej części sezonu 2023/2024 zawodnicy naszej ekipy tylko przez **156** minut (**13**% czasy gry w rundzie, nie wliczając spotkań zakończonych walkowerem) zmuszeni byli *gonić* wynik, ale w tym czasie stracili **38**% (**15**) możliwych do zdobycia rankingowych punktów, co praktycznie już na starcie rundy rewanżowej wyeliminowało lubiążan z walki o najwyższą lokatę. W pierwszych **6** spotkaniach nasz zespół zagrał ze skutecznością ledwie **28**% (**62**% w całej rundzie wiosennej/**82**% w meczach jesiennych), w tym czasie zdobywając zaledwie punkt w **3** pojedynkach (wszystkie przed własną publicznością) z najlepszymi ekipami ligi. Boisko Odry przestało być futbolową twierdzą, w której nasi piłkarze stracili **8** rankingowych *oczek* (**53**% wiosennej punktowej straty).

TABELA klasy A - grupa 1. (WIOSNA/DOM)				
1.	Piast Żerniki	8	22	46-7
2.	Zieloni Rakoszyce	8	21	32-6
3.	Piast Lutynia	7	21	24-1
4.	Zorza Wilkszyn	8	18	28-16
5.	Polonia II Bielany Wr.	8	15	33-14
6.	Porcelana Ciechów	8	15	20-16
7.	Pogoń Miękinia	7	15	13-9
8.	Ślęża Sobótka	8	15	16-15
9.	Galakticos II Solna	7	14	26-11
10.	ODRA LUBIĄŻ	7	13	23-10
11.	Polonia II Środa Śl.	7	6	15-20
12.	Tarant Krzyżowice	7	6	15-23
13.	Zjednoczeni Łowęcice	7	6	14-25
14.	Czarni Białków	7	5	12-25
15.	Sokół Smolec	8	4	20-22
16.	KS Piotrowice	8	1	6-52

W **6** z **7** rozegranych wyjazdowych pojedynków to piłkarze Odry *otwierali* rezultat meczu, ale **3** razy nie udało się kompletu punktów *dowieźć* do końcowego gwizdka arbitra, zaś kiedy lubiążanie tracili gola jako pierwsi (**3** razy) - za każdym razem schodzili z murawy pokonani, ale przegrali tylko w Rakoszycach. W futbolowej *delegacji* więc spisali się co najmniej przyzwoicie, a kiedy do ich *ugranego* na obcych boiskach wyniku dodamy punktowy *profit* zdobyty w Środzie Śl. to okazuje się, że na wyjazdach grali ze skutecznością **71**%.

TABELA klasy A - grupa 1. (WIOSNA/WYJAZD)				
1.	Piast Lutynia	8	22	37-6
2.	Piast Żerniki	7	19	47-7
3.	Zorza Wilkszyn	7	18	22-12
4.	ODRA LUBIĄŻ	8	17	22-6
5.	Galakticos II Solna	8	12	15-22
6.	Ślęża Sobótka	7	9	14-26
7.	Zieloni Rakoszyce	7	9	16-27
8.	Tarant Krzyżowice	8	8	12-17
9.	Sokół Smolec	7	7	15-19
10.	Polonia II Środa Śl.	8	7	14-21
11.	Zjednoczeni Łowęcice	8	6	11-23
12.	Pogoń Miękinia	8	6	11-25
13.	Polonia II Bielany Wr.	7	4	10-23
14.	Czarni Białków	7	4	15-31
15.	Porcelana Ciechów	7	4	10-26
16.	KS Piotrowice	7	0	1-52

Z prowadzenia nasz zespół mógł cieszyć się przez **488** minut (**42**%), głównie za sprawą efektownie kończonych 1.połów, gdyż w ostatnim kwadransie przed przerwą lubiążanie **10** razy trafiali do siatki bramki rywali, co stanowi **26**% wszystkich wiosennych goli zawodników Odry. Niestety, później nieco dłużej pozostawali w szatni i niewiele po wznowieniu gry stracili **5** bramek, a jeśli dodać do nich kolejne **4** stracone następnym kwadransie, to wychodzi że w tym czasie defensywny blok naszej drużyny niesamowicie *przeciekał* i stracił **56**% bramek, co nie przystoi **3**.obronie ligi, mogącej pochwalić się średnią **1,23** straconego gola w meczu.

TABELA klasy A - grupa 1. - WIOSNA				
1.	Piast Lutynia	15	43	61-7
2.	Piast Żerniki	15	41	93-14
3.	Zorza Wilkszyn	15	36	50-28
4.	Zieloni Rakoszyce	15	30	48-33
5.	ODRA LUBIĄŻ	15	30	45-16
6.	Galakticos II Solna	15	26	41-33
7.	Ślęża Sobótka	15	24	30-41
8.	Pogoń Miękinia	15	21	24-34
9.	Polonia II Bielany Wr.	15	19	43-37
10.	Porcelana Ciechów	15	19	30-42
11.	Tarant Krzyżowice	15	14	27-40
12.	Polonia II Środa Śl.	15	13	29-41
13.	Zjednoczeni Łowęcice	15	12	25-48
14.	Sokół Smolec	15	11	35-41
15.	Czarni Białków	15	9	27-56
16.	KS Piotrowice	15	1	7-104

Na wiosenną listę strzelców wpisało się **12** piłkarzy Odry, choć od razu wypada *skreślić* z niej J. Szuszfalaka, który **2**-krotnie trafiał do siatki własnej bramki. Ponieważ również rywale do bramkowego dorobku **7**.ataku ligi dodali **2** trafienia - bilans wychodzi na 0, zaś średnia na rozegrany mecz **3** - nie zmieniając się także po uwzględnieniu walkowerów. Najskuteczniejszym strzelcem w tym gronie był M. Kaczmarek, gromadząc na swoim koncie **10** goli, ale po **160** minutach gry bez bramki konto Odry *otworzył* K.Makeiev.

epraasa.pl 229d527b46

W rundzie rewanżowej barwy Odry na **A**-klasowych murawach reprezentowało **25** piłkarzy, których średnia wieku wyniosła **25,7**. W gronie tym najmłodszym okazał się **15**-letni **Dominik Soroko**, który w meczu z Porcelaną Ciechów zdobył swoją debiutancką bramkę w zespole seniorów, zaś najwięcej piłkarskiego doświadczenia swoim kolegom mógł przekazać K.Makeiev, który zimą stał się *nestorem* drużyny. We wszystkich wiosennych spotkaniach mogliśmy obejrzeć grę **Patryka Waniasa**, ale najwięcej minut na murawie pomiędzy słupkami bramki *zaliczył* **Daniel Posacki**, jako jedyny w zespole przekraczając w rundzie rewanżowej *tysiąka*.

RUNDA WIOSENNA					
BRAMKARZE					
Daniel **Posacki**	12	**1.080**	-	**2**	-
Kacper **Bronowicki**	1	**90**	-	-	-
OBROŃCY					
Krystian **Sołowski**	11	**854**	-	**1**	-
Mateusz **Wojtyło**	8	**652**	-	**1**	-
Jakub **Szuszfalak**	9	**645**	**2**	**3**	-
Łukasz **Piskorski**	9	**432**	-	-	-
Grzegorz **Połetek**	6	**263**	-	-	-
Mykola **Vyhovskyi**	5	**95**	-	-	-
POMOCNICY					
Marcin **Kaczmarek**	12	**984**	**10**	**1**	**1**
Adrian **Główka**	11	**980**	**1**	**5**	-
Jakub **Niewiadomski**	11	**936**	-	**1**	-
Patryk **Wanias**	13	**863**	-	**3**	-
Mark **Mostipan**	10	**818**	**2**	**4**	-
Paweł **Leśniewski**	10	**754**	**5**	**2**	-
Konstantyn **Makeiev**	11	**730**	**2**	**1**	-
Radosław **Juchno**	10	**508**	**1**	-	-
Dominick **Osodo**	4	**182**	-	-	-
Patryk **Główka**	4	**110**	**1**	-	-
Dominik **Soroko**	5	**83**	**1**	-	-
Szymon **Rewak**	2	**31**	-	-	-
Paweł **Ryba**	1	**27**	-	-	-
NAPASTNICY					
Dawid **Szczerba**	12	**797**	**9**	**2**	-
Kanyi **Kebba**	10	**492**	**4**	-	-
Grzegorz **Gryzan**	9	**400**	**1**	-	-
Korneliusz **Romanowicz**	2	**55**	-	-	-
SEZON 2023/2024					
BRAMKARZE					
Daniel **Posacki**	26	**2.275**	-	**4**	-
Kacper **Bronowicki**	6	**245**	-	-	-
OBROŃCY					
Krystian **Sołowski**	24	**1.820**	**3**	**4**	-
Jakub **Szuszfalak**	22	**1.775**	**2**	**6**	**1**
Mateusz **Wojtyło**	18	**1.510**	**5**	**4**	-
Grzegorz **Połetek**	14	**663**	-	-	-
Kamil **Tkacz****	10	**510**	-	-	-
Łukasz **Piskorski**	15	**499**	-	-	-
Krzysztof **Heluszka****	5	**237**	-	-	-
Mykola **Vyhovskyi**	6	**105**	-	-	-
POMOCNICY					
Adrian **Główka**	24	**2.087**	**3**	**6**	-
Marcin **Kaczmarek**	24	**1.952**	**18**	**5**	**1**
Mark **Mostipan**	23	**1.855**	**3**	**5**	-
Paweł **Leśniewski**	23	**1.727**	**17**	**6**	**1**
Jakub **Niewiadomski**	21	**1.703**	**1**	**1**	-
Radosław **Juchno**	23	**1.620**	**1**	**2**	-
Patryk **Wanias**	16	**972**	-	**3**	-
Dominick **Osodo**	15	**816**	**5**	**1**	-
Konstantyn **Makeiev***	11	**730**	**2**	**1**	-
Tomasz **Kunat****	10	**297**	**1**	-	-
Patryk **Główka**	12	**217**	**2**	**1**	-
Damian **Krakowiak****	3	**111**	-	-	-
Dominik **Soroko**	8	**108**	**1**	-	-
Szymon **Rewak**	3	**33**	-	-	-
Paweł **Ryba***	1	**27**	-	-	-
Aleksander **Niewiadomski****	1	**10**	-	-	-
NAPASTNICY					
Dawid **Szczerba**	22	**1.550**	**22**	**4**	-
Kanyi **Kebba**	23	**1.373**	**14**	**1**	-
Grzegorz **Gryzan**	17	**508**	**2**	-	-
Korneliusz **Romanowicz**	5	**185**	-	-	-
Pavlo **Buriak****	4	**174**	**1**	-	-

w tabeli: *imię i nazwisko, ilość występów, liczba minut na boisku, ilość goli, żółtych i czerwonych kartek*
** - tylko runda wiosenna; ** - tylko runda jesienna*

W poprzednich rozgrywkach zespół Odry walkę o klasę okręgową przegrał z dolnobrzeskim Rokitą, niemal do samego końca stanowiąc dla lokalnego konkurenta groźnego rywala w zmaganiach o awans. W letniej przerwie oblicze zespołu nieco się zmieniło, a jesienią ekipa prowadzone przez M. Radziszewskiego potwierdziła swoją wartość. Niestety, słaby start wiosną sprawił, że lubiążanie w parę tygodni przegrali wszystko, na co tak ciężko zapracowali wiosną. Kiedy forma wreszcie przyszła - konkurenci *odjechali* już bardzo daleko. Kibice w Lubiążu bez wątpienia mogą być zadowoleni z gry i wyników zespołu, ale wyraźnie widać, że ta drużyna ciągle ma piłkarski potencjał, aby walczyć o rankingowe punkty na *okręgowym* poziomie. I tym razem jednak na dystansie całych rozgrywek równą i wysoką dyspozycję zachowali inni.

fot. Piast Żerniki

KLASA A (Wrocław)

W sierpniu poprzedniego roku rywalizację na poziomie klasy **A** w strefie wrocławskiej rozpoczęły **63** zespoły, podzielone na **4** grupy. Nasi powiatowi kibice mogli emocjonować się występami naszego *jedynaka* na tym szczeblu futbolowych zmagań - Odry Lubiąż. W rundzie rewanżowej nasz zespół był jednym z kandydatów do gry o awans, ale po słabym *otwarciu* szybko stracił *dystans* do rywali, dlatego walkę o sportową *promocję* rozegrały pomiędzy sobą dwa Piasty.

W *naszej* grupie drużyny rywalizację rozpoczęły 23 marca i już na starcie mieliśmy *HIT* w Żernikach, gdzie z piłkarską wizytą przyjechał imiennik z Lutyni. Już po 3 minutach rywalizacji wynik na korzyść gospodarzy *otworzył* **Szymon Łosiński**, a chociaż był to najszybciej zdobyty wiosną gol, to jednak nie dał miejscowym zwycięstwa (**2-2**). Zaczęło się więc od *hitchcockowskiego* trzęsienia ziemi, a później było coraz ciekawiej - aż do samego końca i nawet trochę po ostatnim gwizdku. Z zaplanowanych **120** pojedynków na murawie rozegrano **119**, gdyż w ostatniej kolejce do Lubiąża nie przyjechała drużyna z Piotrowic, ale przyznany Odrze walkower nie był jedyny w wiosennych rozgrywkach. Ostatecznie wyniki **6** meczów rozstrzygnęły się poza boiskiem i decyzje te miały istotny wpływ na układ tabeli - ale o tym później.

Od samego początku wiosennej rywalizacji jej poziom wyznaczały *piastowskie* drużyny i na *dystansie* rundy *kroku* nie dotrzymał żaden z rywali - najpierw punkty *pogubili* lubiążanie, zaś na finiszu *odpadła* Zorza Wilkszyn. Ekipy z Lutyni i Żernik wiosną nie przegrały, a najdłuższą serię zwycięstw (**14**) zanotowali na swoim koncie zawodnicy pierwszej z wymienionych drużyn, którzy *piorunujący* mieli sam finisz. Lutynianie stracili wiosną ledwie **7** bramek (średnio **0,46** w meczu), co jest oczywiście najlepszym *defensywnym* rezultatem rundy, ale także po golu straconym w Ciechowie (25.kolejka) na kolejnych **451** minut ich formacja obronna kompletnie *zabetonowała* przedpole własnej bramki - aż do zakończenia rozgrywek.

Równie dobrze radzili sobie w tym czasie również *Piastowie* z Żernik, którzy dla odmiany mogą pochwalić się najlepszą ofensywą ligi, a wiosną średnia ich bramkowej zdobyczy wyniosła **6,2** gola w spotkaniu, a kiedy ich konkurenci z Lutyni tracili ostatniego gola w rozgrywkach - oni w Piotrowicach sięgnęli po rekordowe zwycięstwo (**16-0**). Na starcie żerniczanie grali jednak trochę w *kratkę*, gdyż zaczęli od remisu z *imiennikiem* (16.kolejka), później przyszedł zaskakujący *kompromis* w Krzyżowicach (**3-3** w 18.), ale rezultat ten został ostatecznie zweryfikowany na korzyść Piasta

fot. Piast Żerniki

(vo. **3-0**), lecz stracone punkty na boisku w Lubiąż (**2-2** w 20.) przepadły z kretesem i o te *oczka* piłkarze z Żernik przegrali finisz.

Zawodnikom Piasta *zaliczono* 2 remisy, zaś najczęściej - po **3** razy, punktami z konkurencją dzieliły się drużyny z Lubiąża, Sobótki oraz Białkowa. Tylko **11** rozegranych i pozytywnie *zweryfikowanych* wiosennych spotkań (**9%**) zakończyło się remisem i tylko w **1** z nich nie oglądaliśmy bramek (Ślęża - Tarant), a średnia trafień na spotkanie wyniosła wiosną **5,22**, zaś przeciętny dorobek zespołu wyniósł **37,25** gola. Rezultatem powyżej tego *pułapu* może pochwalić się **7** drużyn, a **A**-klasowi snajperzy najskuteczniejsi byli w 23.kolejce (11-12 maja), kiedy w **8** meczach padły **52** bramki (średnia **6,5**).

Wejście na taki poziom skuteczności zajęło jednak ligowcom trochę czasu, gdyż na początku rundy (kolejka 16. i 17.) w **15** spotkaniach zobaczyliśmy **58** trafień, czyli średnio **3,86** w meczu. Najdłużej na wiosenne trafienie czekali kibice w Piotrowicach i Solnej, gdyż ich pupile swoje bramkowe konta *otworzyli* dopiero po **192** minutach gry. Ostatecznie napastnicy *Galaktycznych* na zakończenie rozgrywek mogli w tym względzie pochwalić się wynikiem powyżej ligowej średniej (41), zaś gracze KS do końca mieli problemy ze skutecznością, kończąc rundę z dorobkiem zaledwie **7** trafień (średnia **0,5**), w **10** meczach z *przodu* nie ugrali nic, a rundę zakończyli serią **457** minut bez zdobytego gola. Ostatnie wiosenne trafienie padło w Krzyżowicach, ale celny strzał **Grzegorza Włodarskiego** w doliczonym czasie gry nie *uratował* gospodarzom wyniku w konfrontacji z Zorzą Wilkszyn (**4-5**) i końcowa tabela sezonu 2023/2024 wyglądała następująco:

TABELA klasy A - grupa 1.				
1.	**Piast Lutynia**	30	**79**	113-22
2.	Piast Żerniki	30	**78**	163-37
3.	Zorza Wilkszyn	30	**71**	103-55
4.	**ODRA LUBIĄŻ**	30	**67**	109-38
5.	Zieloni Rakoszyce	30	**45**	63-63
6.	Polonia II Środa Śl.	30	**44**	70-62
7.	Ślęża Sobótka	30	**43**	66-72
8.	Polonia II Bielany Wr.	30	**42**	78-70
9.	Galakticos II Solna	30	**35**	65-93
10.	Tarant Krzyżowice	30	**34**	50-81
11.	Porcelana Ciechów	30	**33**	58-85
12.	Pogoń Miękinia	30	**31**	48-92
13.	Czarni Białków	30	**30**	61-102
14.	Zjednoczeni Łowęcice	30	**30**	59-86
15.	Sokół Smolec	30	**28**	67-79
16.	KS Piotrowice	30	**3**	26-162

O awansie zadecydował więc zaledwie punkt, ale to nie był jeszcze koniec emocji, gdyż późniejsze rozstrzygnięcia przyniosły zmianę układu rankingu w jego dolnej części. Po ostatnim gwizdku arbitra swojego ligowego bytu na boisku w Środzie Śl. nie uratowali piłkarze ze Smolca (**1-3**), ale później rezultat ich pojedynku z Polonią został zweryfikowany na korzyść Sokoła (**3-0**), a to oznaczało, że w tabeli przeskoczą oni nie tylko rywali z Łowęcic, ale także z Białkowa.

11.	Porcelana Ciechów	30	**33**	58-85
12.	Pogoń Miękinia	30	**31**	48-92
13.	Sokół Smolec	30	**31**	69-76
14.	Czarni Białków	30	**30**	61-102
15.	Zjednoczeni Łowęcice	30	**30**	59-86
16.	KS Piotrowice	30	**3**	26-162

Ciekawie było więc nie tylko w *czubie*, ale i na przeciwnym *biegunie* ligowego rankingu. *Czarny* okazał się koniec rozgrywek w Białkowie, a sam spadek nie był najgorszy dla tamtejszych kibiców. Degradacja zawsze powoduje odpływ *materiału ludzkiego* - w tym przypadku okazał się on na tyle istotny, że klub nie zgłosił chęci gry na regionalnych boiskach w nadchodzącym sezonie. Czarni zakończyli jednak rozgrywki, zaś Orla Korzeńsko (gr. 2) zakończyła rozgrywki po 29.kolejce, a i wakacje szybciej zrobili sobie także piłkarze z Piotrowic. Zobaczmy teraz, jak przedstawia się lista najlepszych i najsłabszych ekip, które w zakończonych zmaganiach walczyły o punkty na poziomie klasy **A** w całej strefie wrocławskiej:

TABELA klas A (strefa WROCŁAW)					
1.	**Piast Lutynia**	**1.**	30	**79**	113-22
2.	Piast Żerniki	**1.**	30	**78**	163-37
3.	**Czarni Jelcz-Lask.**	**3.**	**30**	**77**	**117-39**
4.	**Dolpasz Skokowa**	**2.**	**30**	**74**	**125-38**
5.	Orzeł Prusice	**2.**	30	**74**	114-43
6.	Widawa Bierutów	**3.**	30	**73**	90-39
7.	**Polonia Jaszowice**	**4.**	**28**	**68**	**98-36**
8.	Piast II Żmigród	**2.**	30	**72**	122-40
9.	Zorza Wilkszyn	**1.**	30	**71**	103-55
10.	Pogoń Oleśnica	**3.**	30	**70**	97-31
11.	**ODRA LUBIĄŻ**	**1.**	30	**67**	109-38
12.	Energetyk Siechnice	**4.**	28	**62**	94-37
13.	Barycz Milicz	**2.**	30	**64**	111-42
14.	KS Łozina	**3.**	30	**63**	80-36
15.	Kolektyw Radwanice	**4.**	28	**57**	77-49
16.	Błękitni Pustków W.	**4.**	28	**54**	87-52
17.	Czarni Chrząstawa	**3.**	30	**57**	86-48
18.	Bór Oborniki Śl.	**2.**	30	**55**	87-64
19.	Strzelinianka	**4.**	28	**48**	81-39
20.	Zieloni Rakoszyce	**1.**	30	**45**	63-63
45.	Pogoń Miękinia	**1.**	30	**31**	48-92
46.	Sokół Smolec	**1.**	30	**31**	69-76
47.	Czarni Białków	**1.**	30	**30**	61-102
48.	Długołęka 2000	**3.**	30	**30**	44-65
49.	Zjednoczeni Łowęcice	**1.**	30	**30**	59-86
50.	Sparta Skarszyn	**2.**	30	**30**	65-116
51.	Widawa Kiełczów	**3.**	30	**29**	61-67
52.	Maślice Wrocław	**2.**	30	**24**	54-78
53.	Sokół Marcinkowice	**4.**	28	**22**	29-49
54.	WKS Wilczyce	**3.**	30	**23**	40-92
55.	Semafor Brochów	**4.**	28	**21**	39-75
56.	Płomień Wisznia Mała	**2.**	30	**20**	53-92
57.	Pogoń Syców	**3.**	30	**19**	36-80
58.	Nefryt Jordanów Śl.	**4.**	28	**13**	33-91
59.	Kwarcyt Jegłowa	**4.**	28	**13**	40-136
60.	Sokół Kaszowo	**2.**	30	**13**	34-147
61.	WKS Kątna	**3.**	30	**10**	38-150
62.	Orla Korzeńsko	**2.**	30	**8**	39-156
63.	KS Piotrowice	**1.**	30	**3**	26-162

sprasa.pl 226052104

Jak zamówić ogłoszenia drobne

na stronie www.kuriergmin.pl/ogłoszenia-drobne/

pocztą
"Kurier Gmin"
56-100 Wołów
ul. Zwycięstwa 15

wyślij sms-em
pod numer **79567**
koszt 9 zł + Vat
zaznaczając od OKG
(spacja)treść ogłoszenia

e-mailem
sekretariat@kuriergmin.pl
lub osobiście

Numer konta: Bank MBANK 83 1140 2004 0000 3902 4474 9895

71 319 79 18

USŁUGI

- Videofilmowanie, 602879746, 515276337.

- Bardzo skuteczne czyszczenie dywanów i kanap tel. 789588802

- Tapicer Dokładnie. tel. 604 300 278

NIERUCHOMOŚCI

SPRZEDAM

- Sprzedam mieszkanie w Wołowie - pisać smsy tel. 691224122

- Sprzedam działkę budowlano-Usługową w Wołowie przy ul. Garwolskiej tel. 605066474

MOTORYZACJA

KUPIĘ

- Kupię auto do 800 zł, 604317276.

- Kupię ciągniki, przyczepy i maszyny rolnicze 602811423 lub 535135507

- Motocykle wsk.shl.wfm komar romet itp 723 602 742

RÓŻNE

SPRZEDAM

- Szczenięta owczarka niemieckiego czarne i czarne podpalanez rodowodem/ 2000zł do neg. B_krawczuk@wp.pl tel. 693500235

KUPIĘ

- Kupię monety, zegarki, srebro, odznaczenia. 725332771

- Kupię używane rusztowania elewacyjne tel. 600052591

PRACA

DAM PRACĘ

- Zatrudnię ogrodnika na stałe do utrzymania trawników, żywopłotów, rowów, podwórka itd. Wynagrodzenie do uzgodnienia tel. 606587176

POMOC

- • Grupa Anonimowych Alkoholików, Wołów pl. Szkolny 2, grupa Tolerancja- niedziela godz. 17:00,grupa Sami Swoi wtorek godz.17:00 Ścinawa ul. Zgody 12 (salka katechetyczna), piątek godz. 17.00, tel. zaufania 71 321 21 24 od godz. 16:00.

- • Pomoc weterynaryjna, tel. 071 319 03 78; 0606 46 97 97.

- • Punkt Wspierania Rodzin, Rynek 18, Brzeg Dolny, GOSP. p. nr 2, wtorek 17.00–19.00, tel. 071 319 56 62, w. 19.

- • Psycholog, Rynek 18, Brzeg Dolny, GOSP. p. nr 2, poniedziałek – piątek 16.00–20.00, tel. 071 319 56 62, w. 19.

- • Poradnia Problemów Uzależnień, pon., wt. 7.30–13.30, śr., czw. 7.30–17.30, tel. 071 319 56 62.

- • Gminna Komisja Rozwiązywania Problemów Alkoholowych w Wołowie podejmuje czynności zmierzające do orzeczenia o zastosowaniu wobec osoby uzależnionej od alkoholu obowiązku poddania się leczeniu w zakładzie lecznictwa odwykowego w oparciu o uprawnienia nadane ustawą z dnia 26 października 1982 roku o wychowaniu w trzeźwości przeciwdziałaniu alkoholizmowi. Komisja prowadzi w/w czynności wyłącznie wobec osób zameldowanych bądź mieszkających na terenie Gminy Wołów. Punkt konsultacyjny GKRPA mieści się w Wołowie przy pl. Szkolnym nr 2, tel 71 389 14 95, e-mail gkrpawolow@op.pl. W punkcie konsultacyjnym GKRPA pełnią dyżury specjaliści - w poniedziałki w godz. 16.00 – 19.00 oraz w czwartki w godz. 15.00 - 18.00 do dyspozycji mieszkańców pozostaje psycholog, natomiast w środy w godz. 16.00 - 19.00 konsultant ds. uzależnień. W niedziele o godzinie 17.00 odbywają się spotkania grup AA.

- • Poradnia Psychologiczno-Pedagogiczna w Brzegu Dolnym, ul. 1 Maja 1A, I piętro (dawny internat ZSZ), tel. 071 319 99 94, proponuje dzieciom, młodzieży, rodzicom i nauczycielom szeroką ofertę psychologiczną, pedagogiczną i logopedyczną, m.in. w zakresie: diagnozy, terapii, profilaktyki, poradnictwa, planowania kariery zawodowej. Wizyty BEZPŁATNE. Czynne od poniedziałku do piątku w godz. 8.00–15.00.

- • Powiatowa Stacja Sanitarno-Epidemiologiczna w Wołowie, kontakt 071 389 28 56, po godzinach urzędowania oraz w dni wolne od pracy, telefon dyżurny – 0604 208 816.

- Grupa Anonimowych Narkomanów Grupa„Warriors", spotkania w niedzielę od 16:00 do 18:00 w 2. niedzielę miesiąca, miting otwarty, Brzeg Dolny, ul. Zwycięstwa 5 (wejście po prawej stronie) tel. kontaktowy 790491700.

REKLAMA

Gabinet Weterynaryjny
„EUROVET"
www.eurovet.com.pl
Oferujemy:
- badanie laboratoryjne krwi i moczu (na miejscu),
- lecznictwo i profilaktyka,
- chirurgia,
- okulistyka i stomatologia,
- USG,
- zwierzęta egzotyczne i ptaki,
- czipowanie i paszporty,
- strzyżenie i zabiegi kosmetyczne.

Wojciech Poral, specjalista chirurg, 696 302 170
Krzysztof Franas, 696 027 476
Wołów, ul. Poznańska 2
pon. - pt. 8:00-18:00
sob. 9:00-14:00
tel. 71/389 42 64
REKLAMA

LILIA
WOŁOWSKI DOM POGRZEBOWY
ZARZĄDCA CMENTARZA KOMUNALNEGO W WOŁOWIE
Usługi pogrzebowe i cmentarne
Własna chłodnia i kaplica
Kontakt całodobowy
tel. 517 737 760 lub 601 720 076
ul. Poznańska 1, 56-100 Wołów
(budynek główny PGK)
REKLAMA

epraasa.pl-229d527b46

Stowarzyszenie DS TEAM SPORT kieruje swoją ofertę do różnych grup wiekowych

Stowarzyszenie DS TEAM SPORT daje nam możliwość otwarcia się na różne grupy społeczne w naszym lokalnym środowisku, które chcą być aktywne, spotykać się, brać udział w różnych zajęciach sportowych, integracyjnych czy prozdrowotnych. Publikujemy materiał przygotowany przez stowarzyszenie.

Z racji młodego wieku istnienia stowarzyszenia ciągle się rozwijamy. Aktualnie współpracujemy z Gminą Wołów w zadaniu publicznym, jakim jest wspieranie i upowszechnianie kultury fizycznej na rzecz osób w wieku emerytalnym i młodzieży. Jest to Aktywny Senior i Aktywna Młodzież. Naszym celem jest aktywizacja osób 60+ z naszego lokalnego środowiska oraz uczniów starszych klas szkół podstawowych z Wołowa oraz okolicznych wiosek.

Zajęcia dla seniorów są bardzo ciekawe, tym bardziej że na każdych dzieje się coś innego – raz są to zajęcia na siłowni, natomiast innym razem jest to integracja grupowa w sali fitness. Oprócz wspomnianej integracji osób w wieku emerytalnym zajęcia mają oczywiście na celu kształtowanie prawidłowych postaw kręgosłupa oraz poprawienie kondycji fizycznej. Frekwencja na zajęciach pokazuje, że każdy człowiek – bez względu na wiek – potrzebuje ruchu, integracji, spotkania z innymi ludźmi, gdzie niestety często zdarza się, że tacy ludzie są zwyczajnie samotni.

Zajęcia dla młodzieży na siłowni odbywają się w ramach lekcji wychowania fizycznego, jest to ciekawa forma urozmaicenia standardowych lekcji w sali gimnastycznej czy na szkolnym boisku. Uczniowie mogą korzystać z całej infrastruktury DS TEAM. Dodatkowo organizujemy pokazowe zajęcia fitness w szkołach wiejskich na terenie naszej gminy.

W przyszłości chcielibyśmy wyjść z ofertą lekcji WF w DS TEAM dla szkół średnich z terenu naszego powiatu oraz aktywizować osoby dorosłe na wsiach poprzez organizacje cyklicznych zajęć fitness w świetlicach wiejskich.

Kolejny obręb naszych działań to aktywizacja osób z niepełnosprawnościami. Wraz z PFRON-em realizowaliśmy duży projekt „Zdrowe emocje podczas covid-19", którego celem była aktywizacja ruchowa, ale również opieka psychologiczna nad osobami z niepełnosprawnościami i osobami z ich najbliższego otoczenia w czasie COVID-19 i po pandemii. W projekcie brało udział ponad 50 osób.

Chcieliśmy z tego miejsca bardzo podziękować Gminie Wołów oraz Panu Burmistrzowi Dariuszowi Chmurze za współprace i bycie „na tak" na każdy nasz pomysł aktywizacji lokalnej społeczności. Liczymy również na równie owocną współpracę z nowo wybranych zarządem Powiatu i Radą Powiatu. Bo w zdrowym ciele zdrowy duch i lepiej teraz trenować niż później chorować.

kk

OGŁOSZENIE O PRZETARGU
Wspólnota Mieszkaniowa
Małopolska 19

zaprasza do składania ofert na wykonanie:

malowanie klatek schodowych

Termin składania ofert: do dnia 05 sierpnia 2024r.
Termin rozpoczęcia: październik-listopad 2024

Kontakt z Zarządem Wspólnoty:
mieszkanie m.11, m.22, m.48
lub „PROBUD GG" sp. z o.o.
tel: 71 3190 966 (9.00-12.00)

REKLAMA

NA ZDROWIE NA ZDROWIE

Popatrz ile już masz na emeryturę

Jeśli chcesz wiedzieć, ile oszczędziłeś na emeryturę? Ile z twoich zarobków zapisanych zostało na koncie emerytalnym - możesz już to sprawdzić na PUE ZUS.

Zakład Ubezpieczeń Społecznych zakończył już generowanie i udostępnianie na PUE ZUS informacji o stanie konta ubezpieczonego (IOSKU) za 2023 rok. Każdy ubezpieczony może sprawdzić na swoim indywidualnym koncie, jaki kapitał zgromadził na przyszłą emeryturę.

- *Po czerwcowej waloryzacji stany kont i subkont osób ubezpieczonych w ZUS zwiększyły się o 521,7 mld zł.* – Mówi Iwona Kowalska-Matis regionalny rzecznik prasowy ZUS na Dolnym Śląsku.

Rzeczniczka wyjaśnia, że składki i kapitał początkowy wzrosły o 14,87 proc., a środki na subkontach – o 9,91 proc. Dane wynikające z przeprowadzonej waloryzacji są widoczne dla ubezpieczonych na Platformie Usług Elektronicznych ZUS. Zostały one również zawarte w informacji o stanie konta ubezpieczonego (IOSKU) według stanu na 31 grudnia 2023 roku.

- *Informacja o stanie konta ubezpieczonego (IOSKU) przygotowywana jest, co roku dla każdej osoby urodzonej po 1948 r., która nie ma ustalonej wysokości emerytury, a która kiedykolwiek była objęta ubezpieczeniami społecznymi i na jej koncie w ZUS-ie została zapisana choćby jedna składka* - dodaje Kowalska-Matis.

W tym roku Zakład wygenerował łącznie ponad 23,9 mln IOSKU za 2023 rok i udostępnił na Platformie Usług Elektronicznych ZUS. Z całej puli dokumentów 10,5 mln zawiadomień zostało udostępnionych osobom posiadającym profil na PUE.

- *Tych, którzy nie mają swojego indywidualnego konta na PUE, ZUS zachęca do założenia, tym bardziej, że od 2020 roku Zakład nie wysyła już papierowych listów z informacją o stanie Zachęcam te osoby, które jeszcze nie założyły sobie swojego konta na naszej platformie internetowej PUE ZUS żeby to zrobiły* – mówi Iwona Kowalska-Matis.

Według rzeczniczki, IOSKU odwzorowuje stan środków po ostatniej rocznej, czerwcowej waloryzacji składek, które ubezpieczony zgromadził na koncie i subkoncie w ZUS-ie do 31 grudnia 2023 roku. Dodatkowo ubezpieczeni, którzy w 2023 roku ukończyli 35 lat, w IOSKU znajdą również symulację hipotetycznej emerytury w czterech wariantach. Warto, więc zajrzeć na swój profil i sprawdzić, jaki kapitał został zgromadzony na przyszłą emeryturę.

Aby znaleźć informację o stanie swojego konta emerytalnego, wystarczy wejść na PUE ZUS w panel „Ubezpieczonego", w menu po lewej stronie wybrać zakładkę „Informacje o stanie konta", zaznaczyć 2023 rok, wejść w szczegóły, a następnie w podgląd. Po wykonaniu tych czynności, widoczny będzie plik pdf, który można pobrać lub wydrukować.

Iwona Kowalska-Matis, Regionalny Rzecznik Prasowy ZUS Województwa Dolnośląskiego

USG SERCA
USG BRZUCHA
kardiolog, specjalista chorób wewnętrznych
lek. med. Paweł Rehan
wtorki i czwartki
16.00–17.00
ul. Inw. Wojennych 19
Wołów (bud. KRUS)
tel. 604 523 262
REKLAMA

Wojciech Ugorski
specjalista radiolog
USG
Poniedziałek
Ścinawa, ul. Jagiełły 16
godz. 9:00 - 12:00
Wtorek
Brzeg Dolny,
Aleje Jerozolimskie 28
godz. 15:30 - 19:00
Piątek
Wołów,
ul. Piłsudskiego 34
godz. 15:30 - 19:00
600 069 413
REKLAMA

OKULISTA
Sebastian Floryn
zastępca ordynatora
Oddziału Okulistycznego
Szpitala Wojskowego
we Wrocławiu
dobór okularów, diagnostyka, leczenie zaćmy, jaskry i chorób siatkówki
gabinet: Brzeg Dolny
ul. Kopernika 1
rejestracja tel. 730 10 10 60
REKLAMA

WAKACJE Z DOMEM KULTURY W LUBIĄŻU 2024 R.
LIPIEC godz. 11.00-13.00
poniedziałek- warsztaty plastyczno-rękodzielnicze
wtorek- projekcje bajek i filmów
środa- warsztaty plenerowe pod platanem (zdrowy ruch i relaks)
środa-17.07. godz.11.00- przedstawienie teatralne "Smok" - sala widowiskowa
czwartek- warsztaty zielone (ekologicznie i ziołowo)
piątek 19.07. godz. 22.00- kino letnie na leżakach dla młodzieży i dorosłych/projekcja filmu- plac przy Domu Kultury
SIERPIEŃ godz. 11.00-13.00
poniedziałek- warsztaty plastyczno-rękodzielnicze
wtorek- projekcje bajek i filmów
środa- warsztaty plenerowe pod platanem (zdrowy ruch i relaks)
czwartek- warsztaty kulinarne (jem zdrowo)
piątek 09.08. godz. 21.30- kino letnie na leżakach dla młodzieży i dorosłych/projekcja filmu- plac przy Domu Kultury
Oferta od 15 lipca do 23 sierpnia
Dodatkowe informacje pod nr tel. 389 71 21 lub 795 431 486

Zespół opieki domowej
Punkt Konsultacyjny w Rejonowej Przychodni w Wołowie, ul. Piłsudskiego 34, 56-100 Wołów, czynny we wtorek i piątek, godz. 9.00-14.00, pokój nr 115 I piętro, telefon: 728 228 192.
W ramach kontraktu z Narodowym Funduszem Zdrowia obejmujemy opieką paliatywno - hospicyjną pacjentów z następującymi schorzeniami:
• choroby nowotworowe,
• owrzodzenia odleżynowe,
• niewydolność oddechowa niesklasyfikowana gdzie indziej.
Zapewniamy bezpłatną:
• opiekę lekarską i pielęgniarską w domu chorego,
• leczenie bólu według najnowszych standardów i innych objawów towarzyszących chorobie nowotworowej,
• leczenie odleżyn,
• rehabilitację,
• wsparcie psychologiczne,
• żywienie dojelitowe dietą przemysłową,
• nieodpłatne wypożyczanie sprzętu medycznego.
REKLAMA

STOMATOLOG
• Stomatologia dla Rodziny
Kompleksowe leczenie stomatologiczne, nowoczesne materiały, radiowizjografia, RTG, chirurgia, protetyka. Oborniki Śl., ul. Łokietka 22
Rejestracja: 71 310 26 12
• Centrum Stomatologii ADA-DENT
Leczenie i estetyczna odbudowa zębów, chirurgia stomatologiczna (specjalista), protetyka, pełna diagnostyka radiologiczna. Pomoc w przypadkach nagłych - eliminacja bólu. Wołów, ul. Pułaskiego 28. Rejestracja od poniedziałku do piątku wyłącznie telefoniczna w godzinach 10:00-20:00 Brak kontraktu z NFZ.
tel. 606819714

UROLOG
• Aleksander Biały
Chirurg Specjalista Urolog Prywatny Gabinet Urologiczny, USG, Wołów ul. Piłsudskiego pok.115 (przychodnia rejonowa) Środa 15:00-18:00
tel. 71 777 60 30

PSYCHOLOG
• Psycholog, psychoterapeuta dzieci, młodzieży i dorosłych. Psychoterapia. Biofeedback. Badania pod kątem orzecznictwa (określanie ilorazu inteligencji) oraz diagnoza autyzmu kwestionariuszem ADOS-2. Wołów, ul. J. Piłsudskiego 32
tel. 799 778 780
www.psycholog-wolow.pl

epraso.pl 229d527b26

BURMISTRZ GMINY WOŁÓW

informuje, że na stronach internetowych Urzędu Miejskiego w Wołowie www.wolow.pl oraz www.bip.wolow.pl zamieszczono wykazy nieruchomości przeznaczonych do zbycia:

Położenie nieruchomości	Opis, przeznaczenie	Tryb zbycia	Termin na składanie wniosków przez osoby mające pierwszeństwo w nabyciu
Piotroniowice	działka nr 24/6 o pow. 75 m2	Bezprzetargowo	30.08.2024 r.

Wykazy zostały wywieszone na okres 21 dni na tablicy ogłoszeń Urzędu Miejskiego w Wołowie (Rynek nr 34) w przybudówce B Ratusza. Szczegółowe informacje można uzyskać w Wydziale Geodezji i Gospodarki Nieruchomościami, tel. 71 319 13 24, 71 319 13 15.

BURMISTRZ GMINY WOŁÓW

informuje, że na stronach internetowych Urzędu Miejskiego w Wołowie www.wolow.pl oraz www.bip.wolow.pl zamieszczono wykazy nieruchomości przeznaczonych do dzierżawy

Miejscowość	Nr działki, powierzchnia	Opis nieruchomości, cel dzierżawy	Termin wywieszenia wykazu od:
Prawików	dz. nr 218 pow. 0,31 ha	cele rolnicze	12.07.2024 r.
Prawików	dz. nr 156/4 pow. 0,1296 ha	cele rolnicze	12.07.2024 r.
Wołów	dz. nr 19/2 AM 43 pow. 0,2901 ha	część - ogródek przydomowy	16.07.2024 r.
Wołów	dz. nr 19/2 AM 43 pow. 0.2901 ha	część -pod komórką gospodarczą	16.07.2024 r.

Wykazy zostały również wywieszone na okres 21 dni na tablicy ogłoszeń Urzędu Miejskiego w Wołowie (Rynek34). Szczegółowe informacje można uzyskać w Wydziale Geodezji i Gospodarki Nieruchomościami – tel. 71/319 13 45, 71/ 319 13 16.

BURMISTRZ GMINY WOŁÓW

podaje do publicznej wiadomości
Wyciąg z ogłoszenia o I ustnym przetargu nieograniczonym na sprzedaż nieruchomości położonej w Łososiowicach

Przedmiotem przetargu jest sprzedaż działki niezabudowanej nr **243/7** o pow. 0,1124 ha położonej **w Łososiowicach**. Księga wieczysta nr WR1L/00028569/9.
W Miejscowym Planie Zagospodarowania Przestrzennego nieruchomość jest oznaczona symbolem MNR/15 – teren zabudowy zagrodowej i mieszkaniowej jednorodzinnej.
Działka jest przedmiotem dzierżawy na podstawie umowy obowiązującej do dnia 31.08.2024r.
Nieruchomość jest wolna od obciążeń i ograniczeń na rzecz osób trzecich.
Forma zbycia – przeniesienie prawa własności.
Cena wywoławcza – 50.000,00 zł
Do ceny wylicytowanej w przetargu zostanie doliczony **podatek VAT w wysokości 23%**
Wadium – 5.000,00 zł
Postąpienie nie może wynosić mniej niż 1% ceny wywoławczej z zaokrągleniem w górę do pełnych dziesiątek złotych.
Przetarg na sprzedaż ww. nieruchomości odbędzie się **04.09.2024 r. o godz. 11.00** w siedzibie Urzędu Miejskiego w Wołowie (Rynek 34, sala sesyjna).
Ogłoszenie o przetargu zostało wywieszone na tablicach ogłoszeń Urzędu Miejskiego w Wołowie w holu Ratusza i przybudówce B a także opublikowane na stronach internetowych Urzędu Miejskiego www.bip.wolow.pl oraz www.wolow.pl.
Szczegółowe informacje można uzyskać w Wydziale Geodezji i Gospodarki Nieruchomościami – telefonicznie pod numerami 71 319 13 24, 71 319 13 15.

BURMISTRZ GMINY WOŁÓW

podaje do publicznej wiadomości
Wyciąg z ogłoszenia o I ustnym przetargu nieograniczonym na sprzedaż nieruchomości położonej w Łososiowicach

Przedmiotem przetargu jest sprzedaż działki niezabudowanej nr **243/6** o pow. 0,0984 ha położonej **w Łososiowicach**. Księga wieczysta nr WR1L/00028569/9.
W Miejscowym Planie Zagospodarowania Przestrzennego nieruchomość jest oznaczona symbolem MNR/15 – teren zabudowy zagrodowej i mieszkaniowej jednorodzinnej.
Działka jest przedmiotem dzierżawy na podstawie umowy obowiązującej do dnia 31.08.2024r.
Nieruchomość jest wolna od obciążeń i ograniczeń na rzecz osób trzecich.
Forma zbycia – przeniesienie prawa własności.
Cena wywoławcza – 44.000,00 zł
Do ceny wylicytowanej w przetargu zostanie doliczony **podatek VAT w wysokości 23%**
Wadium – 4.500,00 zł
Postąpienie nie może wynosić mniej niż 1% ceny wywoławczej z zaokrągleniem w górę do pełnych dziesiątek złotych.
Przetarg na sprzedaż ww. nieruchomości odbędzie się **04.09.2024 r. o godz. 11.15** w siedzibie Urzędu Miejskiego w Wołowie (Rynek 34, sala sesyjna).
Ogłoszenie o przetargu zostało wywieszone na tablicach ogłoszeń Urzędu Miejskiego w Wołowie w holu Ratusza i przybudówce B a także opublikowane na stronach internetowych Urzędu Miejskiego www.bip.wolow.pl oraz www.wolow.pl.
Szczegółowe informacje można uzyskać w Wydziale Geodezji i Gospodarki Nieruchomościami – telefonicznie pod numerami 71 319 13 24, 71 319 13 15.

KURIER GMIN
TYGODNIK • WYDAJE „Agencja Reklamowo-Medialna ART" Marta Ringart Orłowska, redakcja: Marta Ringart-Orłowska (redaktor naczelna), Katarzyna Dolata (administracja, reklama, marketing), Dariusz Judziński (dziennikarz sportowy), Dagmara Zielińska (dziennikarz), Adrianna Orłowska (dziennikarz), Katarzyna Kijakowska, Kalina Tabor. Redakcja i biuro ogłoszeń: Wołów, ul. Zwycięstwa 15 – czynne od poniedziałku do piątku 8.00-16.00, tel. 071/ 319 79 18; • Skład własny • Druk: Agora-Poligrafia Sp. z oo • Redakcja nie odpowiada za treść ogłoszeń, reklam i życzeń. Zastrzega sobie prawo zmiany tytułów, skracania i adiustacji tekstów • Wzory reklam chronione są prawem autorskim • Materiałów niezamówionych nie zwracamy • Nasz adres poczty elektronicznej: sekretariat@kuriergmin.pl; reklama@kuriergmin.pl; internet: www.kurier-gmin.pl. Nakład 3000-4000 tys. sztuk.
epraso.pl 22ad527b46

REKLAMA

Furgonetka PUNKT

UPS | DHL | FedEx | GLS
InPost | DPD | Meest | Ambro Express

WYŚLEMY TWOJĄ PACZKĘ!

- Jesteśmy dostępni od poniedziałku do piątku w godzinach 9:00-16:00 w Wołowie przy ul. Zwycięstwa 15.
- Współpracujemy z Furgonetka.pl , która działa na terenie Polski od 2010r., jesteśmy z nimi od grudnia 2021r.
- Sprawa jest prosta, wystarczy, że podasz nam odpowiednie dane.
- Możesz przynieść przesyłkę ze sobą lub zostawić ją w innym miejscu, a wybrany kurier po nią przyjedzie.
- Oferujemy wysyłkę przesyłek dowolnego gabarytu, od koperty po paletę.
- Przyjdź do siedziby Kuriera Gmin, a załatwimy za Ciebie formalności!

W razie pytań, pisz lub dzwoń:

e-mail : sekretariat@kuriergmin.pl

tel. 71 319 79 18

REKLAMA

eprasa.pl 229d527b46