Atrakcja Dni Kolbuszowej skrytykowana
Str. 5

ISSN 1897-9416 INDEX 232335

KORSO KOLBUSZOWSKIE

polub nas na

Nr 24 (861)
12 czerwca 2024
Cena 5,99 zł

Odeszli duchowni
Str. 4

Fot. B. Posłuszny

Powiat kolbuszowski po raz pierwszy w historii będzie miał swojego przedstawiciela w europarlamencie. Tomasz Buczek zdobył ponad 50 tysięcy głosów i tym samym został europosłem.

Str. 11

Fot. B. Posłuszny

Str. 12-13

Święto miasta bez disco polo

Dni Kolbuszowej w tym roku były inne niż zwykle. Bez disco polo, za to z mocnym hip-hopowym akcentem. Publiczność rozgrzała także gwiazda niedzielnego wieczoru - zespół Łzy.

Mamy nowych sołtysów

W niedzielę, 9 czerwca, w gminie Niwiska odbyły się wybory sołtysów. Kto został gospodarzem w poszczególnych sołectwach? Jest kilka zmian. Sprawdź, jak głosowali mieszkańcy.

Str. 6

Załatwić się pod drzewami

Mieszkańcy zwracają uwagę na toaletę w Parku Niepodległości w Kolbuszowej, która nie dość, że miała być płatna, od długiego czasu była nieczynna. - Mamy się załatwiać pod drzewkami czy na kwietnej łące? - dopytuje Czytelnik. Sprawę komentuje burmistrz.

Str. 7

Święcenia diakona ze Spi

Biskup sandomierski Krzysztof Nitkiewicz udzielił święceń dwóm diakonom. Wśród nich był Dariusz Cichoń z parafii pw. św. Michała Archanioła w Spiach (gm. Dzikowiec).

Str. 9

eprasa.pl 23332cf251

liczba tygodnia

51 754

- tyle głosów otrzymał Tomasz Buczek na całym Podkarpaciu i został europosłem.

Więcej na str. 11

cytat tygodnia

Tomasz Buczek

- Proszę o wsparcie i modlitwę, bym mógł godnie bronić interesu narodu polskiego w Parlamencie Europejskim.
- mówił przyszły europoseł z Kolbuszowej Górnej.

Więcej na str. 11

za tydzień

Roztańczony Cmolas

KORSO KOLBUSZOWSKIE REDAKCJA
17 744 45 96 kolbuszowa@korso.pl

Joanna Serafin
redaktor naczelna
jserafin@korso.pl
tel. 510 103 940

Bartosz Posłuszny
zastępca redaktora naczelnego
bposluszny@korso.pl
tel. 519 132 924
gminy: Cmolas, Raniżów

Anna Pocałuń
dziennikarz
apocalun@korso.pl
tel. 512 344 584
gminy: Kolbuszowa, Niwiska

Kamil Ząbczyk
dziennikarz
kzabczyk@korso.pl
tel. 508 246 992
gminy: Dzikowiec, Majdan Królewski

WSPÓŁPRACA

Grzegorz Lipiec
dziennikarz sportowy
grzegorz.lipiec@korso.pl
tel. 604 140 644

Biuro Reklamy i Ogłoszeń
Lucyna Pik
tel. 508 246 991, lucynapik@interia.pl
Anna Czajkowska aczajkowska@korso.pl tel. 519 132 923
Marcin Serafin mserafin@korso.pl tel. 510 126 562

Komentarz tygodnia

Wybory dały nam europosła

Dobiega końca wyborczy maraton. Końcem 2023 roku wybieraliśmy posłów, w kwietniu o nasz głos ubiegali się samorządowcy chcący zostać wójtami, burmistrzami czy radnymi. Wyborczy maraton zamykają wybory do europarlamentu. Zaskoczeni? Zadowoleni? Jak oceniacie Państwo wyniki?

Przyznam szczerze, że podobnie jak w wyborach samorządowych wyniki i tu mnie zaskoczyły. Z tego miejsca chciałbym pogratulować wszystkim zwycięzcom, bez wyjątku, ponieważ uzyskali oni mandat dzięki nam - wyborcom. Bez nas nie miałoby to sensu.

Gratulacje należą się także Tomaszowi Buczkowi, mieszkańcowi powiatu kolbuszowskiego, który został europosłem. Jego droga do politycznej kariery była dość długa, ponieważ starał się o mandat posła i to nieraz, niestety bezskutecznie. Jednak, jak pokazuje jego wynik w wyborach do europarlamentu, wysiłek się opłacił. Zdobył ponad 50 tysięcy głosów na całym Podkarpaciu, a to musicie przyznać, jest dużym wyczynem i osiągnięciem.

Wynik Tomasza Buczka pokazuje, że ludzie chcą zmian i do nich dążą. Chcą dać szansę nowemu pokoleniu, aby mogło się wykazać. Tak jak we wszystkich przypadkach będziemy bacznie przyglądać się poczynaniom nowego europosła i jego pracy na rzecz Podkarpacia, miejmy nadzieję powiatu kolbuszowskiego, ale i całego kraju. Czas pokaże, czy głos oddany na każdego z kandydatów był dobry.

Tymczasem możemy trochę odetchnąć i odpocząć od widoku urn, jednak nie na długo. Przed nami praktycznie we wszystkich gminach wybory na sołtysów. Wbrew pozorom równie ważne, co inne wybory. Więc już teraz zachęcam Państwa do udziału w nich, ponieważ żyjemy na co dzień w tym środowisku.

Tak jak we wszystkich przypadkach informowalismy Państwa na bieżąco o wynikach wyborów za pośrednictwem naszej strony internetowej korsokolbuszowskie.pl, oraz w tygodniku Korso Kolbuszowskie. Mam nadzieję, że doceniacie naszą pracę, za co serdecznie dziękuję.

Bartosz Posłuszny

PÓŁ DEKADY TEMU

Sprawdź, o czym pialiśmy w 24. numerze naszego tygodnika w 2019 roku.

Obcokrajowiec, grożąc śrubokrętem gospodarzowi, ukradł jego skuter. Zaskoczony mężczyzna wezwał policję. Mundurowi ruszyli w pościg za motorkiem.

***

Plaga komarów, które najprawdopodobniej wylęgły się po powodziach i podtopieniach, to duży problem dla mieszkańców całego powiatu. - Jest ich mnóstwo. Nie można wyjść ani na chwilę na zewnątrz, bo atakują - mówi Czytelniczka.

***

1 mln 700 tys. zł - na tyle oszacowane zostały straty w gminie Majdan Królewski, które spowodowane były obfitymi opadami pod koniec maja.

Turniej dla Poli

W Niwiskach odbędzie się turniej charytatywny, z którego cały dochód zostanie przekazany na rehabilitację małej Poli Kiwak z gminy Niwiska.

Organizatorzy zapraszają wszystkich na II Charytatywny Turniej Piłki Nożnej, który odbędzie się tym razem na orliku w Niwiskach. Zmagania zawodników będzie można podziwiać w niedzielę, 23 czerwca, od godz. 11. Cel jest szczytny, a na odwiedzających czeka także wiele atrakcji.

- Dziękujemy wszystkim drużynom, które bez wahania potwierdziły po raz kolejny udział. Na Was zawsze można liczyć. Cel jest szczytny ponieważ tym razem gramy dla przeuroczej damy z Leszcz o imieniu Pola Kiwak... Zbieramy na rehabilitację - piszą organizatorzy i dodają: - Każdy grosz ma znaczenie. Więc czym więcej nas będzie, to możemy zebrać więcej tak potrzebnych pieniążków.

Oprócz turnieju zaplanowano grill plus napoje chłodzące, dla najmłodszych dmuchańce, popcorn, animacje z animatorami (malowanie twarzy etc.)

Atrakcją dnia będzie pokaż akcji ratunkowej OSP Niwiska. - Każdy znajdzie coś dla siebie, plus będzie mógł podziwiać futbol najwyższej próby na żywo. My wierzymy w to, że dobro powraca. Serdecznie zapraszamy, wstęp wolny - zapraszają organizatorzy turnieju.

Jak czytamy na stronie siepomaga.pl, Pola urodziła się z zespołem Downa. Wymaga od samego początku wielospecjalistycznej opieki. Na co dzień uczęszcza do logopedy, neurologopedy, osteopaty, neurologa, endokrynologa.

bp

W turnieju udział potwierdzili:
- MARMURY PRZYŁĘK
- ORZEŁ KOSOWY
- LKS HUCINA
- ZACISZE TRZEŚŃ
- BŁEKITNI SIEDLANKA
- OKS Lej mi pół

Link do zbiórki dla Poli dostępny pod adresem: www.siepomaga.pl/pola-kiwak

Nakrętki dla Julki

Plastikowe nakrętki wciąż można przynosić do naszej redakcji w Kolbuszowej. Pieniądze z ich sprzedaży trafią do chorej dziewczynki

Nasza redakcja cały czas angażuje się w zbiórkę nakrętek. Te, które przyniosą do redakcji nasi Czytelnicy, a także różne placówki, odbiera tata dwuletniej Julki Goli z Domatkowa.

Nakrętki możesz zostawić na korytarzu na piętrze budynku przy ul. Obrońców Pokoju 20 w Kolbuszowej, od poniedziałku do piątku między godz. 8 a 15.

red

Jagodowe z Krystynami

Już początkiem lipca w Dzikowcu odbędą się XII Podkarpackie Imieniny Krystyn pod hasłem „Zbierała Krysia czarne jagody". To właśnie wtedy mieszkańcy i przyjezdni będą bawić się podczas tradycyjnych Jagodowych Specjałów.

Podkarpackie Imieniny Krystyn rozpoczną się w niedzielę, 7 lipca, o godzinie 16 mszą świętą w kościele parafialnym pw. św. Mikołaja w Dzikowcu. Następnie, o godzinie 17 odbędzie się korowód do Dworku Błotnickich, gdzie o 17:15 rozpocznie się festyn „Jagodowe Smaki". W programie festynu przewidziano koncerty, kiermasz rękodzieła oraz regionalnych smakołyków, a także wernisaż wystawy Joanny Klich z Filipin.

Występ solistek na scenie zaplanowano na godzinę 18. W repertuarze znajdą się piosenki „Zbierała Krysia czarne jagody" oraz „Bo wszystkie Krystyny".

Uczestnicy będą mogli również wysłuchać historii dziesięciu Podkarpackich Imienin Krystyn, a także wziąć udział w ceremonii nadania godności „Nasza Krystyna" oraz „Krystynianin Pierwszy", Krynia 2024. Dodatkowym punktem programu będzie wręczenie książki „Fenomen Krystyn" autorstwa prof. UR dr hab. Krystyny Leśniak-Moczuk.

Wieczorem, o godzinie 20, w dworku Błotnickich odbędzie się bankiet, który zakończy zabawa taneczna „Pod gwiazdami". Przypomnijmy, że podobne wydarzenie odbyło się w 2021 roku w Hucie Komorowskiej.

W niedzielę, 7 lipca, odbędzie się także coroczna impreza Jagodowe Specjały. Kto będzie gwiazdą tegorocznego wydarzenia? Przypomnijmy, że w zeszłym roku publiczność bawiła się w rytm muzyki granej m.in. przez zespół M.I.G. W tym roku organizatorzy także chcą zaprosić gwiazdę disco-polo. Czekamy na informację, kto tym razem odwiedzi Dzikowiec. Jak poinformowała Bogumiła Kosiorowska, wójt gminy Dzikowiec, podczas wydarzenia na scenie zobaczymy także lokalne zespoły oraz będziemy mogli skosztować smakołyków przygotowanych przez koła gospodyń.

Nasza redakcja objęła wydarzenie patronatem medialnym.

bp

REKLAMA
radio leliwa
Mielec 102,4 FM
al. Niepodległości 12/37
tel. 17 773 00 00

AUTOPROMOCJA
JESTEŚMY NA
facebook.com/korsokolbuszowskie/

eprasa.pl 23332cf251

Omal nie spłonął dom

Ogień omal nie strawił domu. Strażacy jednak w porę opanowali ogień, jednak samochód został kompletnie zniszczony.

Strażacy z Kolbuszowej w niedzielę, 9 czerwca, kilkadziesiąt minut po północy otrzymali zgłoszenie o pożarze samochodu na jednej z posesji w Porębach Dymarskich (gm. Cmolas). Jak udało nam się ustalić, było to podpalenie.

Jak przekazał Paweł Tomczyk, przedstawiciel kolbuszowskiej straży pożarnej, służby otrzymały zgłoszenie o pożarze samochodu. Pojazd zaparkowany był zaledwie metr od domu, który również uległ częściowemu zniszczeniu.

Samochód marki Renault Trafic spłonął doszczętnie. Jak udało nam się dowiedzieć, w pojeździe znajdowały się także dokumenty i portfel z gotówką właściciela.

Na miejscu pracowały trzy zastępy straży pożarnej, w tym z KP PSP w Kolbuszowej, OSP Poręby Dymarskie i OSP Lipnica - łącznie 13 strażaków.

Dodatkowo zniszczeniu podczas pożaru uległy elewacja i szyby, które pękły. Ponadto część domu została zadymiona. Na szczęście nie było osób poszkodowanych.

Od Joanny Kwiatkowskiej-Brandys, szefowej kolbuszowskiej prokuratury, dowiedzieliśmy się, że podejrzany o podpalenie samochodu został tymczasowo zatrzymany na 48 godzin.

Kolbuszowscy strażacy interweniowali także w sobotę, 8 czerwca, w Komorowie (gm. Majdan Królewski), po godz. 9 rano. Tam samochód osobowy, którym podróżowała jedna osoba, dachował w przydrożnym rowie. Tu także nie było osób poszkodowanych.

Z kolei w niedzielę, 9 czerwca, po godz. 1 w nocy mundurowi zostali wezwani do pożaru nieużytków w Zarębkach (gm. Kolbuszowa). Tam paliła się powierzchnia około jednego ara, stąd ogień udało się szybko opanować. **bp**

Kaczątka uratowane

We wtorek, 4 czerwca, strażacy z Komendy Powiatowej Państwowej Straży Pożarnej w Kolbuszowej wykazali się niezwykłym bohaterstwem, ratując małe kaczuszki, które wpadły do jednej ze studzienek burzowych przy ul. Kolejowej w Kolbuszowej.

Historia rozpoczęła się, gdy pracownicy Oddziału Nefrologii i Dializoterapii w Kolbuszowej, znajdującego się w pobliżu, zauważyli zagrożone ptaki i natychmiast powiadomili straż pożarną. Na miejsce zdarzenia szybko przybyła załoga KP PSP w Kolbuszowej, gotowa do działania.

Po przybyciu na miejsce strażacy stwierdzili, że kaczątka nie znajdują się już w studzience, lecz przemieściły się do głównego cieku. W obliczu tego wyzwania strażacy wykazali się pomysłowością i wpuścili niewielką ilość wody do rury, co pozwoliło małym ptakom bezpiecznie wrócić do studzienki.

Gdy kaczątka znalazły się z powrotem w studzience, strażacy delikatnie je wyłowili. Następnie przenieśli uratowane kaczuszki do pobliskiego stawu, gdzie czekała na nie zmartwiona mama.

Cała operacja zakończyła się pełnym sukcesem, a małe kaczuszki wróciły do swojej rodziny. Dzięki szybkiej reakcji i profesjonalizmowi strażaków kolejny raz udowodniono, jak ważna jest praca służb ratunkowych.

Ta historia przypomina nam, jak wielką rolę odgrywają strażacy nie tylko w ratowaniu ludzkiego życia, ale także w ochronie naszych czworonożnych i skrzydlatych sąsiadów. **bp**

PODZIĘKOWANIA

R

eprasa.pl 23332cf251

KONDOLENCJE

Szanownemu Panu
Markowi Ulatowskiemu
Wyrazy głębokiego współczucia
z powodu śmierci
Żony
Adeli Ulatowskiej

Była osobą wysoce cenioną,
przez blisko cztery dekady pełniącą
stanowisko Kierownika Działu,
jak również piastującą funkcję
Sekretarza Rady Nadzorczej Spółki
w latach 1999 - 2004.
Posiadała nie tylko ogromną wiedzę,
ale też potrafiła doskonale ją wykorzystać
w swojej pracy.
Zawsze pomocna i oddana.
Rodzinie,

wyrazy głębokiego współczucia
Składają
Zarząd i pracownicy
SOLBET KOLBUSZOWA S.A.

KONDOLENCJE

Pani Annie Ulatowskiej-Czerw
radcy prawnemu SP ZOZ w Kolbuszowej
z powodu śmierci
MAMY
oraz
Panu Markowi Ulatowskiemu
wieloletniemu członkowi Rady Społecznej
SP ZOZ w Kolbuszowej
po śmierci
ŻONY
wyrazy wsparcia i głębokiego współczucia
w tych trudnych chwilach

składają
Dyrekcja i pracownicy
SP ZOZ w Kolbuszowej

Zmarł zakonnik

Ojciec Marek Mycek pochodzący z Huty Przedborskiej (gm. Kolbuszowa) zmarł w wieku 42 lat, 20. roku życia zakonnego i 14. roku kapłaństwa w niedzielę, 2 czerwca, w Krakowie.

Kapłan pełnił posługę zakonną w krakowskim klasztorze św. Franciszka z Asyżu. Zmarł nagle podczas urlopu, który jak co roku spędzał u Sióstr Miłości Naszej Pani Dobrej i Nieustającej Pomocy w Krakowie-Łagiewnikach.

Młodość spędził w Hucie

Jak czytamy na stronie życiezakonne.pl, zakonnik przyszedł na świat 26 lutego 1982 roku w Kolbuszowej jako syn Mieczysława i Teresy Dróżdż. Dzieciństwo oraz młodość spędził w Hucie Przedborskiej, gdzie mieszkał z rodzicami i siostrą. Edukację rozpoczął w miejscowej szkole podstawowej, kontynuując ją w pobliskim Hucisku. W latach 1997-2002 uczęszczał do Technikum Drzewnego w Kolbuszowej, gdzie zdobył tytuł technika technologii drewna, specjalizując się w meblarstwie.

Po ukończeniu szkoły średniej w 2002 roku wstąpił do Zakonu Franciszkanów, rozpoczynając postulat w Głogówku. 19 września 2003 roku rozpoczął nowicjat w Kalwarii Pacławskiej, a po jego zakończeniu, 11 września 2004 roku, złożył pierwsze śluby zakonne. Uroczystość ta odbyła się w Niepokalanowie z okazji 150-lecia ogłoszenia dogmatu o Niepokalanym Poczęciu i zgromadziła nowicjuszy z całej Polski, którzy składali śluby na ręce o. Joachima Giermka, ówczesnego Generała Zakonu.

Ambitny i pracowity

- Od pierwszych lat formacji zakonnej br. Marek dał się poznać jako człowiek skromny, trzymający się raczej na uboczu, bez tendencji skupiania na sobie uwagi otoczenia a przy tym bardzo ambitny i pracowity - wspominają zmarłego koledzy zakonnicy.

Po złożeniu pierwszych ślubów kontynuował formację w ramach studiów filozoficzno-teologicznych w Wyższym Seminarium Duchownym w Krakowie. 8 grudnia 2008 roku złożył profesję wieczystą, a 5 czerwca 2010 roku został wyświęcony na kapłana przez o. biskupa Jerzego Maculewicza.

Po święceniach, w latach 2010-2011, pracował w klasztorze i parafii w Kowarach. Następnie został przeniesiony do klasztorów w Legnicy (2011-2016), Lubomierzu (2016-2018) i Lwówku Śląskim (2018-2020), gdzie pełnił głównie funkcję katechety oraz duszpasterza dzieci i młodzieży. W sierpniu 2020 roku trafił do klasztoru św. Franciszka w Krakowie, gdzie, oprócz obowiązków duszpasterskich pracował w bibliotece prowincjalnej. **kz**

Nie żyje ks. Jan Toś

Nie żyje ks. Jan Toś. Przez kilka lat był wikariuszem na jednej z parafii w powiecie kolbuszowskim. O jego śmierci poinformowała diecezja sandomierska.

Ks. Jan Toś zmarł w piątek, 7 czerwca. Jak czytamy na stronie internetowej diecezji sandomierskiej, ks. Jan Toś urodził się 25 stycznia 1959 roku w Sandomierzu. Studia filozoficzno-teologiczne odbył w Wyższym Seminarium Duchownym w Sandomierzu w latach 1980-1986. Święcenia kapłańskie przyjął 17 maja 1986 roku.

Jego pogrzeb odbył się w poniedziałek, 10 czerwca, o godz. 13 w kościele pw. Podwyższenia Krzyża Świętego w Sandomierzu. **bp**

Fot. Diecezja Sandomierska

Zmarł ks. Jan Toś. Posługiwał w jednej z parafii na terenie powiatu kolbuszowskiego.

Jako wikariusz posługiwał w parafii:
- Krynki (1986-1989)
- Wiązownica (1989-1990)
- Łagów (1990-1992)
- Borów (1992-1993)
- Raniżów (1993-1997)
- Staszów, św. Bartłomieja (1997-2003)
- Stalowa Wola, Opatrzności Bożej (2003-2004)
- Radomyśl nad Sanem (2022-2024)

Pełnił urząd proboszcza w parafii Janików w latach 2004-2022.

Przyłapany z narkotykami

25-letni mieszkaniec powiatu kolbuszowskiego odpowie za posiadanie metaamfetaminy. Mężczyzna wpadł podczas rutynowej kontroli drogowej w Ostrowach Tuszowskich (gm. Cmolas). Co mu grozi?

W czwartkowy wieczór (6 czerwca), po godz. 18, policjanci wydziału kryminalnego kolbuszowskiej komendy policji przeprowadzili rutynową kontrolę osobowego samochodu marki Renault w Ostrowach Tuszowskich. Podczas tej interwencji uwagę policjantów zwróciło nietypowe zachowanie kierowcy.

Mężczyzna reagował nerwowo na pytania funkcjonariuszy i unikał kontaktu wzrokowego. W związku z podejrzeniami, że kierowca może coś ukrywać, policjanci postanowili dokładniej przyjrzeć się sytuacji. W trakcie przeszukania odkryli w kieszeni jego spodni woreczek strunowy z białą substancją.

Przeprowadzone na miejscu wstępne badania wykazały, że zabezpieczona substancja to metamfetamina. Mężczyzna to 25-letni mieszkaniec powiatu kolbuszowskiego. Został natychmiast zatrzymany. Usłyszał zarzuty związane z posiadaniem narkotyków.

Zgodnie z obowiązującym prawem za posiadanie metamfetaminy grozi mu kara do 3 lat pozbawienia wolności. Mężczyzna będzie teraz musiał stawić czoła wymiarowi sprawiedliwości i odpowiedzieć za swoje czyny przed sądem.

Policja przypomina, że walka z narkotykami jest jednym z priorytetów działań służb, a ich posiadanie i każda próba sprzedaży czy dystrybucji będzie surowo karana.

kz

Fot. Canva

To miała być rutynowa kontrola. Skończyło się zatrzymaniem.

Zmarli

21 maja
Przemysław Stąpor (1984 r.) z Kolbuszowej Górnej
23 maja
Barbara Szoka (1982 r.) z Weryni
7 czerwca
Adela Ulatowska (1939 r.) z Kolbuszowej
Maria Serafin (1938 r.) z Krzątki
8 czerwca
Marek Rzeszutek (1971 r.) z Ostrów Tuszowskich
9 czerwca
Władysław Bieleń (1939 r.) z Krzątki
10 czerwca
Barbara Kara (1949 r.) z Mielca

R

eprasa.pl 23332cf251

KOLBUSZOWA

Atrakcja w ogniu krytyki

Fot. Urząd Miejski w Kolbuszowej

Loty helikoptera dały się mocno we znaki mieszkańcom.

Kamil Ząbczyk
kzabczyk@korso.pl

Mieszkańcy krytycznie wypowiadają się o lotach helikoptera podczas Dni Kolbuszowej 2024. „Latał bardzo nisko, między domami", „Kto dbał o bezpieczeństwo", „Kto wydał pozwolenie?", „Czy musi dojść do tragedii?" - pyta kolbuszowska społeczność. Co na to policja?

Podczas tegorocznych obchodów Dni Kolbuszowej mieszkańcy m.in. Nowej Wsi byli zniesmaczeni jedną z atrakcji. Mowa o lotach helikopterem. Zdaniem wielu maszyna latała bardzo nisko nad ich domami i zakłócała spokój przez wiele godzin. Jak sprawę komentuje burmistrz i policja?

Tuż nad domami?

- Kto wydał na to pozwolenie, kto dbał o bezpieczeństwo? Bardzo dużo mieszkańców skarżyło się na uciążliwość ze względu na hałas, a ja mam wątpliwości odnośnie bezpieczeństwa. Helikopter latał głównie na terenie Nowej Wsi, bardzo nisko, praktycznie zaraz nad domami - relacjonowała jedna z mieszkanek w mailu do naszej redakcji i dodała:

- Raz pilot przeleciał między dwoma domami, praktycznie dotykając trawy na pustej działce. Było to zaraz obok mojego domu. Helikopter leciał niżej niż dach domu. Kto o to dba? Kto naraża mieszkańców? To, że ktoś ma dużo pieniędzy, nie znaczy, że może robić sobie, co chce.

Nie tylko hałas budził niepokój mieszkańców, ale również kwestia bezpieczeństwa. - Właściciel helikoptera notorycznie lata bardzo nisko nad Nową Wsią. Czy musi się stać tragedia, żeby ktoś zwrócił mu uwagę? Jak widać po wpisach na Facebooku, mieszkańcy zgłaszali incydent na policję - kontynuowała mieszkanka.

Telefony na policję

W tej sprawie skontaktowaliśmy się z kolbuszowską komendą policji. St. asp. Beata Chmielowiec w rozmowie z nami poinformowała, że faktycznie było kilka telefonów do dyżurnego policji w Kolbuszowej, ale głównie, żeby się dowiedzieć, co się dzieje, dlaczego helikopter lata i hałasuje.

Dyżurny jedynie ograniczył się do udzielania informacji, ponieważ nie każdy wiedział, dlaczego nieustannie kursuje w powietrzu. Jak udało nam się dowiedzieć, maszyna miała latać do godziny 21. Funkcjonariuszka przekazała, że właściciel helikoptera posiadał odpowiednie zezwolenie i nie naruszył godzin lotów. Do kolbuszowskiej policji nie wpłynęło też żadne oficjalne zawiadomienie.

Duże zainteresowanie

Do sytuacji odniósł się także Grzegorz Romaniuk, burmistrz Kolbuszowej. W rozmowie z nami przyznał, że faktycznie z tego powodu mogło być głośniej nad miastem, co mogło zbulwersować niektórych mieszkańców. Jednak, jak zauważa, atrakcja cieszyła się dużym zainteresowaniem.

Burmistrz podkreślił, że śmigłowiec startował i lądował na łące przy ul. Wojska Polskiego. Wyjaśnił, że nie jest to teren gminny, ponieważ działka została przekazana pod budownictwo wielorodzinne. Romaniuk dodał, że pilot miał zgodę właściciela nieruchomości na korzystanie z niej w tym celu. Sam burmistrz również wyraził ustną zgodę na loty nad miastem w rozmowie z pilotem.

Nasz rozmówca tłumaczył, że dopiero w miejscowościach powyżej 25 000 mieszkańców potrzebna jest pisemna zgoda włodarza. Jak mówi, nie chce się wypowiadać na temat bezpieczeństwa, jednak zaznaczył, że skoro pilot wykonywał loty, musiał mieć zgodę (wieży kontroli lotów - przyp. red.) oraz odpowiednie warunki atmosferyczne do transportowania mieszkańców podczas Dni Kolbuszowej.

GMINA DZIKOWIEC

NIE dla masztu

Mieszkańcy Wilczej Woli sprzeciwiają się budowie masztu.

Maszt telefonii komórkowej w Wilczej Woli (gm. Dzikowiec) miałby powstać 150 metrów od najbliższego domu. Mieszkańcy obawiają się o swoje zdrowie. We wtorek (11 czerwca) odbyło się spotkanie z przedstawicielem sieci Play.

Mieszkańcy Wilczej Woli wyrazili swoje obawy dotyczące zdrowia w związku z planowanym umiejscowieniem przekaźnika jednego z operatorów sieci komórkowych w pobliżu farmy fotowoltaicznej.

150 metrów od domów?

- Odległość od najbliższego budynku mieszkalnego wynosiłaby nieco ponad 150 m, co było głównym powodem napisania petycji o wstrzymanie budowy bądź zmianę lokalizacji - poinformował w swoich mediach społecznościowych Andrzej Kopeć, radny Rady Gminy Dzikowiec.

Jak udało nam się ustalić, na podstawie petycji, którą podpisało ponad 100 osób, gmina Dzikowiec zablokowała budowę masztu. Sieć Play natomiast odwołała się od tej decyzji do Samorządowego Kolegium Odwoławczego.

Na obszarze chronionym

Autorka petycji w rozmowie z nami zauważa, że teren, na którym Play planuje postawić maszt, należy do programu Natura 2000 i Sokołowsko-Wilczowolskiego Obszaru Chronionego Krajobrazu. Jak dodaje, do 100 metrów od rzeki, która jest nieopodal, nie wolno wybudować żadnego obiektu.

Kobieta podkreśla, że działka, na której ma stanąć maszt, jest natomiast niecałe 70 metrów od linii brzegowej rzeki Łęg.

- To jest ważna sprawa. Są badania naukowe, że maszt przyciąga wyładowania atmosferyczne. Są też gatunki chronione (kraska i bobry). My, mieszkańcy Wilczej Woli, jesteśmy bardzo zmobilizowani - zaznacza nasza rozmówczyni.

Wtorkowe rozmowy

Spotkanie zainteresowanych mieszkańców z przedstawicielem sieci Play odbyło się 11 czerwca o godz. 17 w budynku Centrum Kulturalno-Turystycznym w Wilczej Woli.

Na spotkaniu mieli być obecni m.in. wójt gminy Dzikowiec Bogumiła Kosiorowska, lokalni samorządowcy oraz liczni mieszkańcy Wilczej Woli. Został zaproszony także doktor Janusz Niemier, który miałby mówić o szkodliwym wpływie masztów 5G na organizm człowieka. **kz**

Więcej o przebiegu spotkania w Wilczej Woli napiszemy w kolejnym numerze naszego tygodnika.

REKLAMA

R

OGŁOSZENIE

W Sądzie Rejonowym w Kolbuszowej I Wydziale Cywilnym pod sygnaturą I Ns 315/21 toczy się postępowanie w sprawie z wniosku Marka Hariasza przy udziale Przemysława Hariasza, Krzysztofa Hariasza, Ewy Banachowskiej, Jolanty Owczarczak, Anieli Czernieckiej, Magdaleny Hariasz o stwierdzenie nabycia spadku po **Wincentym Hariaszu** synu Jakuba i Marii, urodzonym 7 lutego 1903 roku w Kolbuszowej Górnej gm. Kolbuszowa, zmarłym 16 września 1953 roku w Kolbuszowej Górnej, ostatnio stale przed śmiercią zamieszkałym w Kolbuszowej oraz po **Ewie Hariasz zd. Szewczyszyn** córce Michała i Katarzyny, urodzonej 29 lipca 1903 roku w Dymitrowcu, zmarłej 26 października 1973 roku w Kolbuszowej, ostatnio stale przed śmiercią zamieszkałej w Kolbuszowej.

Wzywa się wszystkich spadkobierców po Wincentym Hariaszu oraz po Ewie Hariasz, aby w terminie 3 miesięcy od daty publikacji niniejszego ogłoszenie zgłosili się do Sądu Rejonowego w Kolbuszowej I Wydziału Cywilnego i udowodnili nabycie spadku, gdyż w przeciwnym razie mogą być pominięci w postanowieniu o stwierdzeniu nabycia spadku.

eprasa.pl 23332cf251

GMINA NIWISKA

Oni zostali sołtysami

W niedzielę, 9 czerwca, w gminie Niwiska odbyły się wybory sołtysów. Kto został gospodarzem w poszczególnych sołectwach? Jest kilka zmian. Sprawdź, jak głosowali mieszkańcy.

Znamy już wyniki wyborów sołtysów w gminie Niwiska. Zmiany nastąpiły w kilku sołectwach. Nowym sołtysem Przyłęka został Krzysztof Świątek, który zastąpi na tym stanowisku Stanisława Chlebowskiego.

Zmiana nastąpiła także w Siedlance, gdzie nowym gospodarzem została Ewa Jachyra (była radna), która przejmie stery po Małgorzacie Rutkowskiej.

Także wieś Kosowy będzie miała swojego nowego sołtysa. Poniżej przedstawiamy dokładne wyniki wyborów.

Elżbieta Wróbel, wójt gminy Niwiska, ogłosiła konkurs dotyczący wyborów i najwyższej frekwencji.

- Konkurs wygrają ci mieszkańcy, którzy 9 czerwca najliczniej zagłosują w swoim obwodzie wyborczym. Nagroda to 30 000 zł, na elementy małej architektury (urządzenia na placu zabaw, atrakcje dla dzieci i dorosłych, doposażenie miejsc ogólnodostępnych dla mieszkańców) w sołectwie o najwyższej frekwencji wyborczej - poinformowała szefowa urzędu.

Nagroda powędruje do sołectwa Leszcze, gdzie frekwencja wyniosła ponad 60 proc. **bp**

NOWI/STARZY SOŁTYSI Z GMINY NIWISKA:

Niwiska: sołtys Andrzej Krupa - 199 głosów za, 9 przeciw (frekwencja 16,99 proc.)
Hucina: sołtys Adam Chlebowski - 128 głosów za (frekwencja 49,21 proc.)
kandydatka Izabela Piechota - 59 głosów
Przyłęk: sołtys Krzysztof Świątek - 189 głosów za (frekwencja 51,38 proc.)
kandydat Stanisław Chlebowski - 123 głosy
Kosowy: sołtys Damian Magda - 141 głosów (frekwencja 24,79 proc.)
kandydat Rafał Śpiewak - 23 głosy
Siedlanka: sołtys Ewa Jachyra - 152 głosy (frekwencja 33,94 proc.)
kandydatka Małgorzata Rutkowska - 48 głosów
Trześń: sołtys Barbara Cudecka - 146 głosów za, 4 przeciw (frekwencja 28,79 proc.)
Hucisko: sołtys Stanisława Mycek - 149 głosów za, 9 przeciw (frekwencja 45,17 proc.)
Leszcze: sołtys Stanisław Wilk - 131 głosów za, 10 przeciw (frekwencja 63,51 proc.)
Zapole: sołtys Łukasz Ofiara - 61 głosów za, 12 przeciw (frekwencja 31,12 proc.)

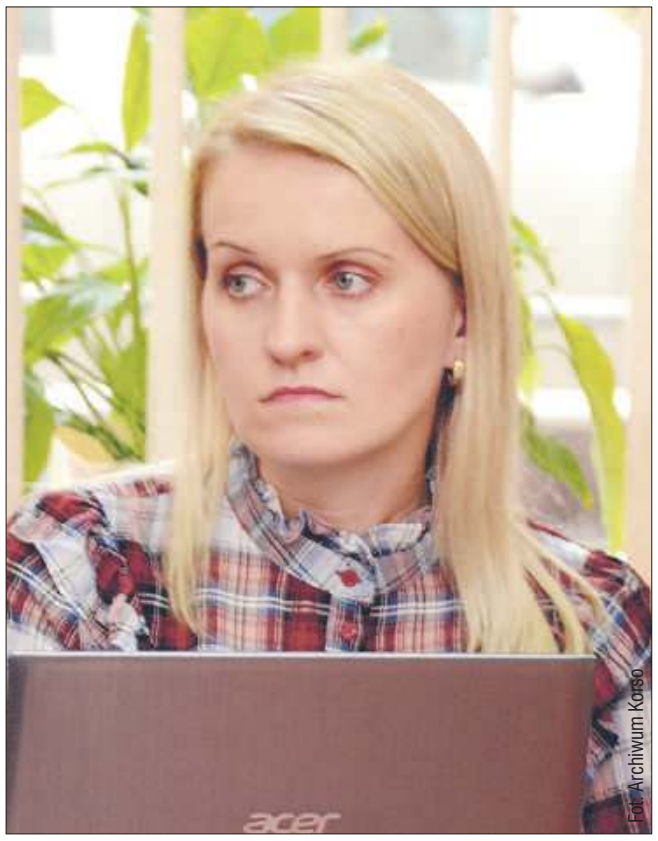

Fot. Archiwum Korso

Sołtysem w Siedlance została Ewa Jachyra, która w ubiegłej kadencji była radną. W głosowaniu pokonała ona Małgorzatę Rutkowską, poprzednią sołtyskę.

GMINA CMOLAS

Wybory w gminie Cmolas

Bernadetta Wolak-Posłuszny, wójt gminy Cmolas, przekazała, że wybory sołtysów w gminie Cmolas odbędą się już w niedzielę, 11 sierpnia.

Wybory odbędą się w sołectwach Cmolas, Trzęsówka, Ostrowy Tuszowskie, Ostrowy Baranowskie, Jagodnik, Hadykówka, Poręby Dymarskie.

- Termin wyborów sołtysa w sołectwach: Dąbrówka, Kłodziny, Toporów zostanie ustalony odrębnym zarządzeniem - przekazała wójt Wola-Posłuszny.

Kandydaci na sołtysów mają czas do 10 lipca (środa) do godz. 15.30 na zgłoszenia kandydatur.

Głosowanie odbędzie się w godz. 8-13. **bp**

Obwody oraz siedziby Obwodowych Komisji Wyborczych:

Obwód Nr 1 - Samorządowy Ośrodek Kultury w Cmolasie obejmujący sołectwo Cmolas od nr 1 do nr 213, od nr 399 do nr 419, od nr 701 do końca
Obwód Nr 2 - Szkoła Podstawowa w Cmolasie obejmujący sołectwo Cmolas od nr 213a do nr 398, od nr 465 do nr 479, od nr 500 do nr 700
Obwód Nr 3 - Szkoła Podstawowa w Trzęsówce obejmujący sołectwo Trzęsówka z wyłączeniem numerów od 159 do 178
Obwód Nr 4 - Centrum Edukacji Ekologicznej „Puszcza Sandomierska" w Ostrowach Tuszowskich obejmujący sołectwo Ostrowy Tuszowskie od nr 1 do nr 209 i od nr 221 do końca
Obwód Nr 5 - Szkoła Podstawowa w Ostrowach Baranowskich obejmujący sołectwo Ostrowy Baranowskie
Obwód Nr 6 - Dom Strażaka w Jagodniku obejmujący sołectwo Jagodnik
Obwód Nr 7 - Dom Strażaka w Hadykówce obejmujący sołectwo Hadykówka
Obwód Nr 8 - Szkoła Podstawowa w Porębach Dymarskich obejmujący sołectwo Poręby Dymarskie

Aktualnie sołtysi w gminie Cmolas
Cmolas: sołtys Krzysztof Sochacki
Trzęsówka: sołtys Lesław Lipczyński
Ostrowy Tuszowskie: sołtys Jarosław Rzeszutek
Dąbrówka: sołtys Dariusz Partyka
Ostrowy Baranowskie: sołtys Jerzy Magda
Hadykówka: sołtys Teresa Krzysztofińska
Jagodnik: sołtys Andrzej Gul
Poręby Dymarskie: sołtys Teresa Maciąg
Toporów: sołtys Zbigniew Łącz
Kłodziny: sołtys Zenon Magda

REKLAMA

GMINA MAJDAN KRÓLEWSKI

W kolejce do rządzenia

Przed nami wybory sołtysów w gminie Majdan Królewski. 23 czerwca mieszkańcy sołectw zdecydują, kto będzie reprezentował ich interesy. Została opublikowana lista kandydatów. Są nowe nazwiska.

Głosowanie na sołtysów w gminie Majdan Królewski przeprowadzone zostanie w godzinach od 8 do 16. Termin zgłaszania kandydatów minął 31 maja o godzinie 15. W czwarty dzień czerwca gmina podała do informacji publicznej listę osób, które powalczą o głosy mieszkańców.

Co w momencie, kiedy zgłosił się tylko jeden kandydat na sołtysa? Podobnie jak w gminie Niwiska, w takim przypadku jest normalne głosowanie. Na karcie będzie do wyboru TAK lub NIE. O wyłonieniu zwycięzcy zadecyduje większa liczba głosów.

Jak słyszymy od Janiny Wójtowicz, prawej ręki wójta majdańskiej gminy, samorząd planuje zmienić statut gminy. Wszystko po to, aby w przypadku jednej kandydatury nie było głosowania, a osoba przechodziłaby z automatu. Do tego jednak jeszcze daleka droga. Najpewniej kolejne wybory odbędą się już na nowych zasadach.

Co istotne, w Krzątce ze względu na to, że miejscowość ta jest bardzo rozległa, zostały utworzone dwa obwody do głosowania. Wybrany zostanie natomiast jeden sołtys. Głosy z obu komisji wyborczych zostaną zsumowane i wygra osoba z większą liczbą głosów łącznie. **kz**

Miejsca głosowania i kandydaci:

Nr obwodu: 1
Sołectwo: Majdan Królewski
Siedziba Obwodowej Komisji Wyborczej: Gminny Ośrodek Kultury w Majdanie Królewskim
Kandydat: Elżbieta Wolan

Nr obwodu: 2
Sołectwo: Krzątka, numery: 1 - 130, 267 - 366, 370 - 387, 391 - 395, 397 - 399, 402 - 404, 406 - 409, 411, 412, 416, 418 - 421, 423 - 425, 428, 429, 433, 434.
Siedziba Obwodowej Komisji Wyborczej: Szkoła Podstawowa w Krzątce
Kandydaci: Mateusz Patryk Gola i Stanisław Kopeć

Nr obwodu: 3
Sołectwo: Krzątka (Klatki), numery: 131 - 266, 367 - 369, 370A, 388 - 390, 396, 400, 401, 405, 410, 413 - 415, 417, 422, 426, 427, 430 - 432, 435
Siedziba Obwodowej Komisji Wyborczej: Szkoła Podstawowa w Klatkach
Kandydaci: Mateusz Patryk Gola i Stanisław Kopeć

Nr obwodu: 4
Sołectwo: Rusinów
Siedziba Obwodowej Komisji Wyborczej: Remiza OSP w Rusinowie
Kandydat: Stanisław Magda

Nr obwodu: 5
Sołectwo: Brzostowa Góra
Siedziba Obwodowej Komisji Wyborczej: Remiza OSP w Brzostowej Górze
Kandydat: Beata Głód

Nr obwodu: 6
Sołectwo: Wola Rusinowska
Siedziba Obwodowej Komisji Wyborczej: Szkoła Podstawowa w Woli Rusinowskiej
Kandydat: Ryszard Deptuch

Nr obwodu: 7
Sołectwo: Komorów
Siedziba Obwodowej Komisji Wyborczej: Szkoła Podstawowa w Komorowie
Kandydaci: Jolanta Baracz i Andrzej Styga

Nr obwodu: 8
Sołectwo: Huta Komorowska
Siedziba Obwodowej Komisji Wyborczej: Szkoła Podstawowa w Hucie Komorowskiej
Kandydaci: Paulina Magdalena Kodyra i Mariusz Wołosz

R

eprasa.pl 23332cf251

KOLBUSZOWA

Nowoczesna i niedostępna

Mieszkańcy zwracają uwagę na toaletę w Parku Niepodległości w Kolbuszowej, która nie dość, że miała być płatna, od długiego czasu była nieczynna. - Mamy się załatwiać pod drzewkami czy na kwietnej łące? - dopytuje nasz Czytelnik. Sprawę komentuje burmistrz.

Do naszej redakcji zwrócił się jeden z mieszkańców Kolbuszowej, który kilkukrotnie odwiedzał w ostatnim czasie Park Niepodległości. Jak zauważa, toaleta, choć wygląda bardzo nowocześnie, to od długiego czasu jest nieczynna.

- Mamy się załatwiać pod drzewkami czy na kwietnej łące? Paranoja. Nie dość, że trzeba za nią zapłacić, to nie można z niej nawet skorzystać. Ta budka stoi tam chyba od parady i nic więcej - dopytywał nasz rozmówca.

Kwestia przetestowania

Grzegorz Romaniuk, burmistrz Kolbuszowej, w rozmowie z nami zapewniał, że osobiście interweniował w tej sprawie i toaleta zostanie uruchomiona „na dniach". Jak zaznaczał, nie jest to kwestia wadliwego sprzętu, a pierwszego rozruchu i jej przetestowania. - Chciałbym, żeby w ten weekend (8-9 czerwca - przyp. red.) była już czynna - dodaje.

Toaleta za darmo

Jak udało nam się ustalić, toaleta została uruchomiona już w piątek, 7 czerwca. - Wszystko działa - przekazał krótko burmistrz.

Początkowo zamysł był taki, aby z toalety można korzystać po wrzuceniu monety. Szef miasta i gminy Kolbuszowa podkreślał, że nie chodzi tu o zysk, lecz o ochronę mienia przed zniszczeniem przez osoby postronne. Odpłatność, zdaniem kolbuszowskiego magistratu, miała zapobiec aktom wandalizmu.

Koncepcja uległa jednak zmianie. Po namyśle Grzegorz Romaniuk postanowił udostępnić toaletę mieszkańcom nieodpłatnie, bez konieczności uiszczania opłaty za korzystanie z niej. Jak mówi w rozmowie z nami, podeszli do tematu racjonalnie. - Na tym się nie wzbogacimy - dodaje. Nasz rozmówca tłumaczy, została wyznaczona osoba, która będzie odpowiadała za utrzymywanie czystości wewnątrz obiektu.

Milionowa inwestycja

Park został oddany do użytku początkiem tego roku i jest dostępny dla mieszkańców od Wielkanocny. Czynny jest codziennie w godzinach od 7 do 22. Ostatni etap budowy kosztował prawie dwa miliony złotych. Prace miały zostać zakończone w listopadzie ubiegłego roku.

W ciągu ostatnich miesięcy park został ogrodzony. Na jego terenie powstały ścieżki i kładki. Wykonano też oświetlenie. Powstała siłownia plenerowa oraz postawiono duże urządzenie do zabaw dla dzieci. Na terenie parku ustawiona została także figurka krokodyla. **kz**

Jak zauważa nasz Czytelnik, toaleta, choć wygląda bardzo nowocześnie, to od długiego czasu była nieczynna.

Początkowo toaleta w Parku Niepodległości miała być odpłatna. Zrezygnowano jednak z tego pomysłu. - Na tym się nie wzbogacimy - tłumaczy burmistrz Grzegorz Romaniuk.

TEKST SPONSOROWANY

Zamknięta droga

Zarząd Dróg Powiatowych w Kolbuszowej informuje, że w związku z planowanymi robotami drogowymi na drodze powiatowej Nr 1 162 R Mielec – Rzochów – Przyłęk – Ostrowy Tuszowskie – Podtrąba w km 18+550 - 19+660 w miejscowości Ostrowy Baranowskie na przedmiotowym odcinku drogi zostanie zamknięty ruch drogowy w dniach 10.06.2024 - 21.06.2024r., w związku z czym wykonawca robót wyznaczył objazdy.

Za wszelkie utrudnienia w ruchu przepraszamy.

ZDP Kolbuszowa

Uczniowie na Kamiliadzie

Uczniowie Zespołu Szkół Technicznych z Kolbuszowej oraz Zespołu Szkół w Weryni wzięli udział w święcie Szkoły Podstawowej nr 2 w Kolbuszowej, promując swoje placówki i kierunki kształcenia.

Uczniowie naszych szkół ponadpodstawowych na Kamiliadzie

Uczniowie Zespołu Szkół Technicznych z Kolbuszowej oraz Zespołu Szkół w Weryni wzięli udział w święcie Szkoły Podstawowej nr 2 w Kolbuszowej, promując swoje placówki i kierunki kształcenia.

W sobotę (8 czerwca) uczniowie Szkoły Podstawowej nr 2 świętowali Dzień Patrona Szkoły - Krzysztofa Kamila Baczyńskiego. Była to doskonała okazja dla dzieci i młodzieży do integracji, wspólnej zabawy oraz uczczenia pamięci patrona placówki.

W wydarzeniu tym nie mogło zabraknąć przedstawicieli szkół ponadpodstawowych - Zespołu Szkół Technicznych z Kolbuszowej oraz Zespołu Szkół w Weryni. Młodzież przygotowała dla swoich młodszych kolegów wiele atrakcji. Ich stoiska cieszyły się ogromną popularnością, co wskazuje, że ruch ten był strzałem w dziesiątkę.

Gratulujemy kreatywności!!!

B.Żarkowska

W wydarzeniu tym nie mogło zabraknąć przedstawicieli szkół ponadpodstawowych.

R

Sukces licealistów z Kolbuszowej

Zwycięska drużyna wraz opiekunką panią Anną Rożnowską.

Uczniowie Liceum Ogólnokształcącego z Kolbuszowej zostali finalistami konkursu Naukolatek – Nastoletni Naukowiec. To wielkie osiągnięcie. Gratulujmy!

Zwycięska drużyna to uczniowie klasy 3A: Konrad Kisiel, Kacper Orzech i Bartosz Sawuła. To oni pod opieką nauczycielki Anny Rożnowskiej wzięli udział w projekcie realizowanym przez uczelnie tworzące Politechniczną Sieć VIA CARPATIA. W ramach tego zadania wykonali projekt Fogscreen hologram – hologram na mgle. Konstrukcja została doceniona przez jury profesorskie, a uczniowie zostali finalistami konkursu.

Organizatorem finału wojewódzkiego II edycji konkursu „NAUKOLATEK – Nastoletni Naukowiec" była Politechnika Rzeszowska. Zakwalifikowanych zostało do niego 15 zespołów uczniowskich z trzech województw: podlaskiego, lubelskiego i podkarpackiego. W wydarzeniu uczestniczyli przedstawiciele trzech uczelni tworzących Politechniczną Sieć Via Carpatia: Politechnika Rzeszowska, Politechnika Białostocka oraz Politechnika Lubelska.

Celem tego wydarzenia było wspieranie zdolnych uczniów, których pomysły mogą mieć praktyczne zastosowanie w obszarach naszego życia. Konkurs realizowany był w ramach projektu „Politechniczna Sieć Via Carpatia im. Prezydenta RP Lecha Kaczyńskiego".

Opr. B. Żarkowska

eprasa.pl 23332cf251

SYGNAŁY CZYTELNIKÓW
DZWOŃCIE LUB PISZCIE ZE WSZYSTKIMI SPRAWAMI
17 744 45 96
kolbuszowa@korso.pl

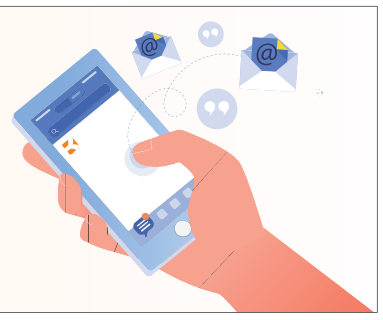

KOLBUSZOWA

Zamknięta do odwołania

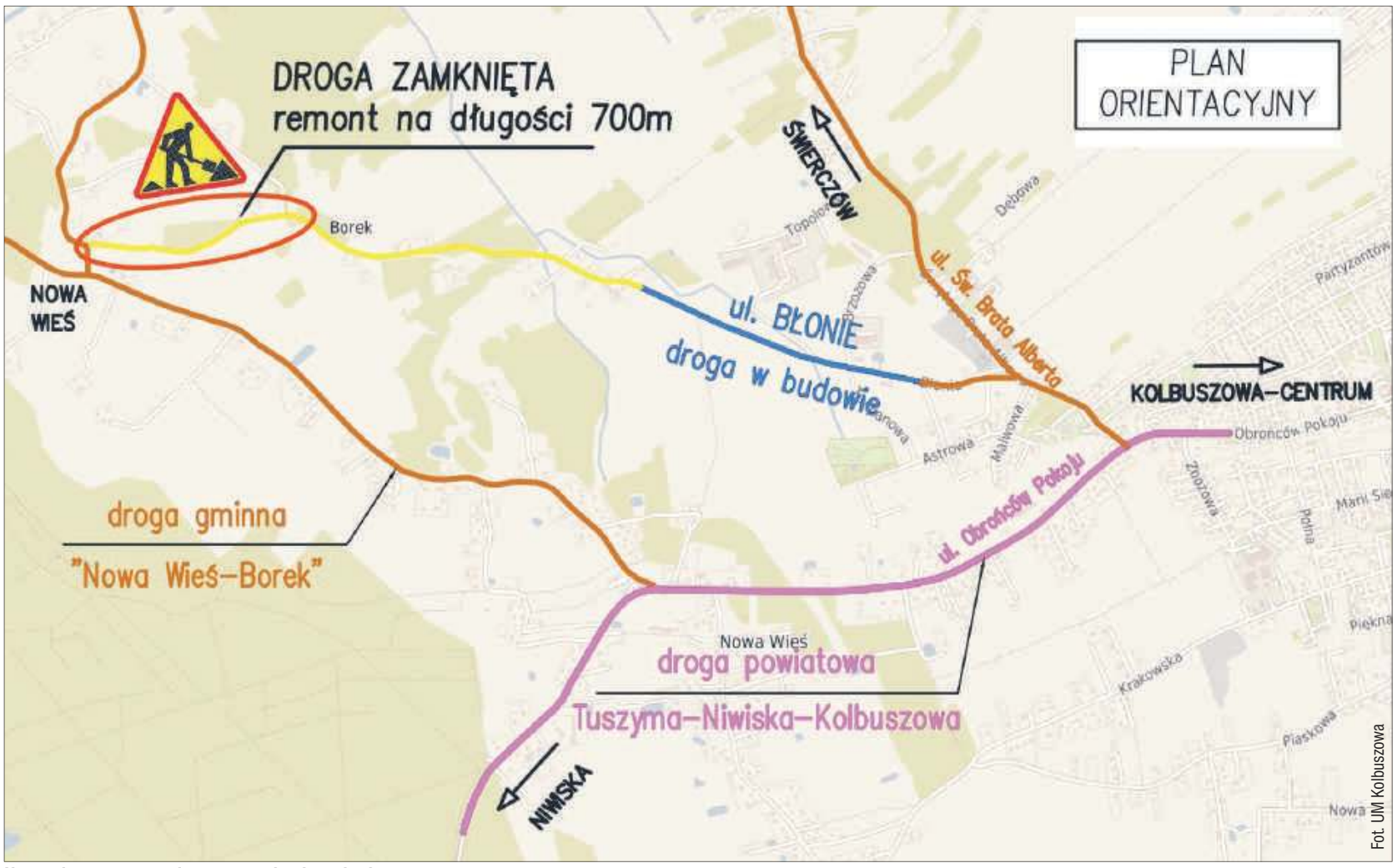

Fot. UM Kolbuszowa

Na mapie zaznaczono alternatywne drogi przejazdu.

Kamil Ząbczyk
kzabczyk@korso.pl

Zamknięta ulica Błonie i brak zastępczego przejazdu. Taki widok zastali rankiem (6 czerwca) mieszkańcy Świerczowa i Kolbuszowej. Sęk w tym, że ci nie zostali o tym wcześniej poinformowani. W sprawie interweniował kolbuszowski magistrat. Prace wstrzymano na kilka dni.

Nad ranem rozdzwonili się do naszej redakcji mieszkańcy. Ci poinformowali nas o trwających robotach drogowych i zamkniętej z tego powodu ul. Błonie. Chodzi o trakt prowadzący od parafii św. Brata Alberta do piekarni wiejskiej.

Odcięci od domów

- Rano ustawili znaki, że droga jest nieprzejezdna, a nie ma zastępczego przejazdu. Nikt nie dał nam wcześniej znać. Wyższy samochód przejedzie przez Borek, a niższy już nie. Można tam urwać zawieszenie. Jesteśmy odcięci od domów - alarmował jeden z Czytelników.

Nasz rozmówca dodaje, że w środę (5 czerwca) mieszkańcy pytali się o planowany remont w Urzędzie Miejskim w Kolbuszowej. Tam mieli usłyszeć, że do 16 czerwca ma zostać stworzona droga tymczasowa i dopiero po tym trakt prowadzący do piekarni w Świerczowie zostanie zamknięty.

Prace wstrzymano

W tej sprawie skontaktowaliśmy się z burmistrzem Grzegorzem Romaniukiem. Ten zapewnił, że zajmie się tematem. Niedługo później otrzymaliśmy informację od Moniki Fyzeł, przedstawicielki kolbuszowskiego magistratu, że ekipa remontowa faktycznie rozpoczęła prace, które miały polegać na wykonaniu przepustów.

Sęk w tym, że firma budowlana miała nie poinformować urzędu wystarczająco wcześniej o planowanych pracach (uznali, że droga leży na uboczu i nie ma tam dużego ruchu), przez co magistrat nie miał szansy przekazać informacji mieszkańcom o utrudnieniach. Jak dodała, prace zostały na ten moment przerwane.

Monika Fryzeł zapewniła nas, że przed kontynuacją prac mieszkańcy zostaną poinformowani odpowiednio wcześniej za pośrednictwem strony gminy i mediów.

Na całej szerokości

Tak też się stało. Magistrat kilka dni później, w poniedziałek (10 czerwca), poinformował o planowanych utrudnieniach. Remont drogi gminnej położonej w Nowej Wsi na działce nr 1019 rozpoczął się dzień później - 11 czerwca.

- Remontem objęty będzie odcinek drogi o długości 700 m od posesji nr 158 A w kierunku posesji nr 125 - mówią przedstawiciele urzędu i dodają:

- Roboty będą wykonywane na całej szerokości jezdni, w związku z tym droga będzie zamknięta i utrudniony będzie wyjazd z posesji przyległych do drogi. Prosimy o cierpliwość i wyrozumiałość.

Fot. K. Ząbczyk

Drogowcy wyznaczyli objazdy.

REKLAMA

REKLAMA

R

eprasa.pl 23332cf251

GMINA DZIKOWIEC

Diakon wyświęcony

Fot. Diecezja Sandomierska

Dariusz Cichoń (drugi od prawej) z parafii w Spiach przyjął święcenia.

POCZĄTEK KAPŁAŃSKIEJ DROGI

Diakonat to pierwszy stopień sakramentu święceń. W trakcie obrzędu biskup nakłada ręce na diakona nie po to, aby uczynić go kapłanem, ale aby wyświęcić go do posługi. Diakoni, wspierani łaską sakramentalną, mają za zadanie służyć Kościołowi poprzez posługę liturgii, głoszenie słowa Bożego i działania miłości. Podczas celebracji liturgicznych diakon wspiera kapłana.

W niedzielę, 2 czerwca, biskup sandomierski Krzysztof Nitkiewicz udzielił święceń dwóm diakonom. Wśród nich był Dariusz Cichoń z parafii pw. św. Michała Archanioła w Spiach (gm. Dzikowiec).

Był to ważny moment dla wspólnoty sandomierskiego seminarium. W mszy świętej wzięli udział przełożeni, wychowawcy, proboszczowie i wikariusze przyszłych diakonów, alumni, siostry zakonne oraz najbliżsi.

Podczas liturgii, po odczytaniu ewangelii ksiądz Michał Powęska, rektor seminarium, poprosił biskupa o udzielenie święceń, zaświadczając o odpowiednim przygotowaniu kandydatów. Byli nimi Dariusz Cichoń z parafii pw. św. Michała Archanioła w Spiach oraz Łukasz Michalczyk z parafii pw. Jana Chrzciciela w Janowie Lubelskim.

Droga z wyzwaniami

Biskup zwrócił się bezpośrednio do kandydatów, mówiąc o wyzwaniach, jakie mogą ich czekać na drodze kapłańskiej. - Może i was drodzy kandydaci do diakonatu ktoś już zapytał: Co ty najlepszego zrobiłeś? Dlaczego chcesz być księdzem? - pytał.

- Będąc głosicielami Ewangelii, nauczając tego, co w niej przeczytacie i żyjąc tak, jak będziecie nauczać, stajecie niejako do biegu z przeszkodami. Przyjmijcie na siebie te Chrystusowe brzemię, które stanie się słodkim ciężarem - mówił kaznodzieja i dodał:

- Prawdziwym balastem i zagrożeniem jest natomiast wszystko, co sprzeciwia się Chrystusowi lub od niego oddala, zaczynając od nieposłuszeństwa. Pan Jezus wypełniał zawsze wolę Ojca, będąc jednocześnie tym, który służy, a nie panuje. Naśladując Chrystusa, staniecie się naprawdę wolni.

Złożyli przyrzeczenia

Po homilii kandydaci złożyli na ręce biskupa przyrzeczenia posłuszeństwa, celibatu oraz codziennego odmawiania brewiarza. Następnie, podczas śpiewu litanii, zebrani modlili się o łaski Ducha Świętego dla nowych diakonów. Nałożenie rąk przez biskupa i modlitwa wprowadziły kandydatów w urząd diakonów.

W czasie liturgicznej posługi diakoni używają właściwego sobie stroju, którym jest dalmatyka. Ci w ostatnim czasie przygotowywali się duchowo do przyjęcia święceń pierwszego stopnia podczas specjalnych rekolekcji.

kz

Jagody w cenie

Sezon na jagody w 2024 roku rozpoczął się znacznie szybciej. Jak się okazuje, o leśne owoce nie tak łatwo w Kolbuszowej. Lokalni sprzedawcy przyznają, że rozchodzą się jak ciepłe bułeczki. Ile kosztują?

Tegoroczny sezon jagodowy zaskoczył zarówno zbieraczy, jak i konsumentów swoim wczesnym początkiem. Ciepła wiosna oraz sprzyjające warunki atmosferyczne sprawiły, że jagody pojawiły się na straganach znacznie wcześniej niż zwykle.

Ile za litr jagód?

Przy sklepie Orzech oraz domu handlowym Sezam przy ul. 11 Listopada za litr jagód musimy zapłacić od 20 do 25 zł. Trzeba jednak się spieszyć, ponieważ do południa wszystkie zapasy są sprzedawane. Jak przyznają w rozmowie z nami lokalni handlarze, leśne owoce znikają w mgnieniu oka. - Rozchodzą się jak ciepłe bułeczki - słyszymy.

W ubiegłym roku za litr jagód w Kolbuszowej musieliśmy zapłacić nieco mniej - od 14 do 18 złotych. Jak się dowiadujemy, na cenę ma wpływ dostępność owoców. Tych w lasach jest znacznie mniej z powodu przymrozków, które nawiedziły Polskę zaraz po fali upałów.

Zdecydowanie mniej

Najlepiej więc przyjechać z samego rana w poszukiwaniu jagód. - Zwykle jagody pojawiały się 24 czerwca, na Jana. W tym roku pierwsze jagody zbierałam końcem maja - mówiła nam jedna z kobiet, która miała w swojej ofercie leśne owoce.

Jak słyszymy, litr owoców trzeba zbierać ponad godzinę, a warunki w lasach nie są łatwe. - Po przeliczeniu czasu pracy nie są to wysokie stawki - podsumowała kobieta zapytana przez nas o cenę.

kz

BOGACTWO Z LASU

Jagody są bogate w liczne witaminy i minerały. Wśród pierwiastków mineralnych warto wymienić selen, miedź, cynk i mangan. Jagody zawierają również witaminy C, A, B oraz PP. Są także doskonałym źródłem błonnika. Najczęściej używa się ich do przygotowywania słodkich wypieków, takich jak jagodzianki. Ponadto jagody są popularnym nadzieniem do pierogów oraz dodatkiem do różnych ciast, w tym serników, tortów i placków ucieranych.

MATERIAŁ INFORMACYJNY

Potrzeba krajowej strategii walki z nałogiem

Przypadający ostatniego dnia maja Światowy dzień bez tytoniu co roku staje się okazją do podjęcia dyskusji o problemie palenia tytoniu i do głębszej analizy konsekwencji, jakie powoduje nałóg. Tym razem wyzwanie wytyczenia dróg walki z papierosami podjęło się grono ekspertów zaproszonych przez Forum Zdrowia Związku Przedsiębiorców i Pracodawców.

W dyskusji uczestniczyli przedstawiciele środowisk medycznych i okołomedycznych, w tym: NFZ, GIS, AOTMiT, Narodowego Instytutu Onkologii, Polskiego Towarzystwa Alergologicznego, Polskiego Towarzystwa Kardiologicznego a także eksperci uniwersyteccy, przedstawiciele jednostek badawczych III sektora i administracji państwowej.

Wiemy więcej

Spotkaniu towarzyszyła prezentacja wyników ankiety Fundacji TO SIĘ LECZY nt. doświadczeń pacjentów onkologicznych i kardiologicznych w walce z uzależnieniem oraz analiza „Jak palą Polacy" przeprowadzona przez dr. Jerzego Gryglewicza z Instytutu Zarządzania w Ochronie Zdrowia Uczelni Łazarskiego. Kluczowym punktem spotkania była publikacja „Przegląd systematyczny dotyczący profilu bezpieczeństwa względnego wybranych metod rekreacyjnego stosowania nikotyny".

- Jesteśmy w dobrej sytuacji, jeśli chodzi o materiały, dokumenty, analizy. Mamy zidentyfikowane główny problem zdrowotny w krajowym planie transformacji. Nie mamy natomiast ogólnopolskiej strategii zapobiegania paleniu i rzucaniu palenia. Mamy zapisy i działania jednostkowe – mówi dr Jerzy Gryglewicz.

Owocem wszelkich analiz, konsultacji i spotkań powinno być jasne wytyczenie kierunków i sposobów, jakie powinna obrać Polska, aby zredukować liczbę palaczy i – co ważne – zredukować obciążenia systemowe, jakie generuje palenie papierosów. 30 procent Polaków wciąż pali papierosy.

- W przypadku części alternatyw dla papierosów tradycyjnych, część substancji szkodliwych została zredukowana o blisko 100 procent. Z badań wyraźnie wynika, że najgorzej jest palić papierosy zwykłe, potem cygara, podgrzewacze, e-papierosy, następnie saszetki – mówi były wiceminister zdrowia, dr Krzysztof Łanda. – Przyjęta w 2014 r. dyrektywa tytoniowa UE powstała w oparciu o badania, których większość toczyła się przed rokiem 2010. Były one bardzo niskiej jakości. Tymczasem od 2016 r. rośnie liczba badań, które można uznać za wiarygodne – dodaje.

Zwieńczeniem analiz związanych z produktami nikotynowymi jest „Przegląd systematyczny" przygotowany przez zespół specjalistów pod nadzorem dr. Krzysztofa Łandy.

– Takie przeglądy są podstawą dla WHO do wykonywania określonych rekomendacji, a dla regulatorów powinny być bazą do wdrażania odpowiednich przepisów. To jest zapisane w traktacie o funkcjonowaniu Unii Europejskiej -mówi dr Krzysztof Łanda

Przegląd jest badaniem mającym najwyższy poziom wiarygodności i jako evidence based medicine (medycyna oparta na dowodach, EBM), może być merytoryczną podstawą działań w zakresie ochrony zdrowia społecznego. Jego istotą jest porównanie dostępnych produktów nikotynowych i zestawienie ich z papierosami tradycyjnymi. A o produktach nikotynowych, nowych zakazach i kierunkach polityki państwa oraz UE mówi się w ostatnich dniach bardzo dużo. Działania są natomiast wybiórcze dlatego brak jest oczekiwanych rezultatów.

Brak poradni antynikotynowych

– Spośród 8 milionów palących Polaków, zaledwie 8 czy 9 tysięcy zgłasza się do poradni specjalistycznych. Dlaczego? Bo mamy zaledwie 3 poradnie antynikotynowe, o których mało kto wie, tak wśród lekarzy, jak i pacjentów –mówi dr Janusz Krupa, prezes Instytutu Człowieka Świadomego. Unia Europejska ma ambitny plan radykalnego ograniczenia liczby osób palących do roku 2040. W Polsce co roku palenie powinno rzucać 10 procent wszystkich palaczy. Skuteczność rzucania palenia mieści się w przedziale 6-10 procent. To oznacza, że co roku wszyscy palacze w kraju powinni podejmować próbę pozbycia się nałogu. To nierealne, dlatego w najbliższej przyszłości powinniśmy podążać wzorem UK czy Szwecji i wyznaczać palaczom alternatywne drogi walki z nałogiem.

Prezes Instytutu przypomina także, że w kwietniu 2024 roku właśnie ICŚ opublikował raport będący zbiorem wytycznych koniecznych do zaktualizowania krajowej strategii ograniczania konsumpcji tytoniu.

Profilaktyka a walka z nałogiem

Specjaliści zwrócili uwagę na konieczność rozgraniczenia problemu palenia dorosłych i młodzieży. – Mamy przecież odpowiednie wzorce. W grudniu 2023 Agencja Oceny Technologii Medycznych i Taryfikacji przedstawiła konkretne rekomendacje, jak powinny wyglądać programy polityki zdrowotnej w zakresie walki z paleniem. W tym dokumencie rozgraniczono problemy związane z paleniem dzieci i młodzieży, które ma zupełnie inny charakter oraz problemy dorosłych. U dzieci i młodzieży powinniśmy w sposób drastyczny zapobiegać rozpoczęciu palenia. Natomiast u uzależnionych dorosłych taktyka powinna być zupełnie inna – mówi dr Jerzy Gryglewicz. Właśnie profilaktyka stała się jednym z kluczowych elementów dyskusji. Zaapelował o nią prof. Marek Krzystanek ze Śląskiego Uniwersytetu Medycznego w Katowicach, a jej znaczenie podkreślili przedstawiciele NFZ.

- Profilaktyka i promocja zdrowia są priorytetem. Codziennie, we wszystkich oddziałach wojewódzkich, placówkach i delegaturach NFZ odbywa się około 20 spotkań – mówi Sylwia Wądrzyk-Bularz, dyrektor Departamentu Obsługi Klientów i Profilaktyki, Centrala Narodowego Funduszu Zdrowia podkreślając że duże znaczenie. Jednym z 5 kluczowych punktów nowego programu NFZ „Edukator". jest właśnie walka z uzależnieniami.

Najpierw przegląd badań, potem strategia

Polska medycyna potrzebuje systematycznego przeglądu światowych rozwiązań walki z paleniem, zarówno w wymiarze profilaktyki, jak i zwalczania nałogu, bo są to dwa odrębne aspekty działań. Dopiero na bazie takiego dokumentu powinny powstawać rekomendacje, rodzić się ograniczenia prawne i tworzyć programy profilaktyczne.

- Apeluję, żebyśmy dyskutowali w oparciu o dowody naukowe – mówi dr Krzysztof Łanda. – Tylko wtedy możemy na poziomie krajowym uzgodnić realne cele, jakie mamy do osiągnięcia. Jeśli nie będziemy kontrolować rynku nikotyny, dojdzie do bardzo wielu szkód wywołanych przez palenie zwykłych papierosów. Ale gdzieś jest optimum i jeśli przeregulujemy rynek, spowodujemy kolejne szkody społeczne – puentuje nawiązując do przykładu prohibicji w USA, jako czasu, kiedy regulacje rynku okazały się nieskuteczne.

* Raport „Palenie tytoniu najważniejszy czynnik ryzyka zdrowotnego w Polsce" https://instytutczlowiekaswiadomego.pl

R

eprasa.pl 23332cf251

Wybraliśmy europosłów

Z Podkarpacia mamy czterech europosłów. Na kogo oddaliśmy najwięcej głosów?

Państwowa Komisja Wyborcza podała wyniki wyborów do Parlamentu Europejskiego ze wszystkich okręgów. Zwyciężyła Koalicja Obywatelska, co oznacza, że pierwszy raz od 10 lat wygrała wybory. Jednak nie z taką przewagą, jak przewidywały sondaże exit poll.

Wybory do Europarlamentu przyniosły sporo zaskoczeń. W naszym województwie frekwencja wyniosła 38,50 proc. Największe poparcie zdobyło Prawo i Sprawiedliwość z wynikiem 52,87 proc. Koalicja Obywatelska uzyskała 23,73 proc. Konfederacja zdobyła 15,23 proc. Szczególnie dla tej formacji jest to sukces, porównując wynik sprzed sześciu lat, poparcie Konfederacji wzrosło niemal trzykrotnie.

Europosłowie z Podkarpacia

Nie brakuje zaskoczeń na Podkarpaciu w wynikach wyborów do europarlamentu. Po oficjalnym ogłoszeniu wyników wiemy, kto zdobył mandat europosła w tegorocznym głosowaniu.

Lider listy PiS - Daniel Obajtek aż 171 689 głosów. PiS może liczyć także na mandat dla Bogdana Rzońcy, który zdobył 46 096 głosów. Elżbieta Łukacijewska zdominowała listę Koalicji Obywatelskiej z poparciem 115 324. Uzyskała jedyny mandat dla partii rządzącej na Podkarpaciu. Drugi wynik uzyskała Teresa Kubas-Hul, wojewoda podkarpacka. Głos na nią oddało jednak tylko 10 574 osób.

Najlepszy wynik jako trzecia siła w Polsce zajęła Konfederacja ze swoim liderem - Tomaszem Buczkiem. Przedstawiciel Ruchu Narodowego zdobył 51 754 głosy, co da mu mandat europosła. To niewątpliwie ogromny sukces dla całej formacji, która w poprzednich wyborach mogła liczyć na poparcie ok. 5 proc., a dziś - jest to ponad 15 proc.

Trzecia Droga i Lewica totalnie nie znalazły uznania w oczach wyborców w naszym regionie. Liderka listy TD, Elżbieta Burkiewicz, otrzymała jedynie 15 700 głosów. Drugie miejsce w partii, która tworzy obecną koalicję rządową, zdobył Wiesław Lada z poparciem zaledwie 4 040 głosów. Jeszcze gorzej poszło Lewicy. Formacja otrzymała zaledwie 2,07 proc. poparcia. Liderka, Wiktoria Barańska, otrzymała 7 894 głosy.

Najwyższa frekwencja wyborcza w regionie odnotowana została w Rzeszowie. W stolicy Podkarpacia głos oddało 46,97% uprawnionych. W niedzielnych wyborach zagłosowało 70 625 osób.

Koalicja Obywatelska wygrywa

Niedzielne wybory do Parlamentu Europejskiego wygrała Koalicja Obywatelska, uzyskując 37,06 procent poparcia - to oficjalne dane PKW po przeliczeniu głosów we wszystkich 31830 obwodach głosowania. Sprawdziły się zatem sondażowe wyniki exit poll przygotowane przez pracownię Ipsos. Te jednak dawały KO wyższy wynik i kilka punktów procentowych więcej przewagi nad drugim Prawem i Sprawiedliwością. Ostatecznie różnica wyniosła mniej niż jeden punkt procentowy i tylko jeden mandat.

Oto oficjalne wyniki niedzielnych wyborów do PE w skali kraju: Koalicja Obywatelska – 37,06 proc. poparcia (21 mandatów), Prawo i Sprawiedliwość – 36,16 proc. (20 mandatów, czyli o 1 więcej niż przewidywały exit poll), Konfederacja – 12,08 proc. (6 mandatów), Trzecia Droga – 6,91 proc. (3 mandaty, czyli o 1 mniej niż przewidywały exit poll), Lewica – 6,3 proc. (3 mandaty), Bezpartyjni Samorządowcy – 0,93 proc., Polexit – 0,25 proc., Inne – 0,31 proc.

W porównaniu do eurowyborów w 2019 r. najwięcej punktów procentowych straciło PiS, które wtedy wygrało z wynikiem 45,38 proc. Najwięcej zyskała z kolei Konfederacja, która wtedy miała wynik 4,55 proc. i nie zdobyła żadnego mandatu.

Frekwencja w niedzielnych wyborach wyniosła 40,65 procent. Oznacza to, że do urn poszło o 5 proc. mniej Polaków niż pięć lat temu. Ten wynik jednak nie dziwi. Eksperci byli zgodni, że będzie niski, biorąc pod uwagę maraton wyborczy w Polsce od jesieni 2023 r. Najwięcej obywateli głosowało w dużych miastach i na zachodzie kraju.

Frekwencja w powiecie kolbuszowskim

Frekwencja w powiecie kolbuszowskim wyniosła 37,04 proc. Oznacza to, że do urn poszło ponad 18 tysięcy mieszkańców naszego powiatu.

Jak sytuacja przedstawia się w gminach? W największej gminie Kolbuszowa frekwencja wyniosła 38,17 proc., co oznacza, że zagłosowało 7 487 mieszkańców.

W gminie Cmolas wyniosła ona 37,12 proc., a w gminie Raniżów 36,79 proc. W gminie Dzikowiec swój głos oddało 31,63 proc. uprawnionych do głosowania. Z kolei frekwencje w gminie Majdan Królewski i Niwiska wyniosły kolejno: 33,76 proc. i 43,55 proc.

To właśnie w gminie Niwiska frekwencja wyniosła najwięcej. Powodem mogły być ogłoszone w tym samym terminie wybory na sołtysów.

bp, mt, pj

53 deputowanych z Polski. Kto zdobył mandat?
W poniedziałek (10 czerwca) PKW opublikowała także listę 53 kandydatów, którzy uzyskali mandaty i zasiądą w Parlamencie Europejskim pośród 720 eurodeputowanych.

21 mandatów z listy KO zdobyli:
Borys Budka
Bogdan Zdrojewski
Bartosz Arłukowicz
Bartłomiej Sienkiewicz
Jagna Marczułajtis-Walczak
Janusz Lewandowski
Krzysztof Brejza
Magdalena Adamowicz
Michał Szczerba
Mirosława Nykiel
Dariusz Joński
Ewa Kopacz
Marcin Kierwiński
Andrzej Halicki
Jacek Protas
Kamila Gasiuk-Pihowicz
Michał Wawrykiewicz
Elżbieta Łukacijewska
Łukasz Kohut
Marta Wcisło
Andrzej Buła

20 mandatów z PiS:
Beata Szydło
Patryk Jaki
Dominik Tarczyński
Daniel Obajtek
Jadwiga Wiśniewska
Marlena Maląg
Mariusz Kamiński
Anna Zalewska
Joachim Brudziński
Adam Bielan
Tobiasz Bocheński
Maciej Wąsik
Waldemar Buda
Kosma Złotowski
Piotr Mueller
Jacek Ozdoba
Michał Dworczyk
Arkadiusz Mularczyk
Małgorzata Gosiewska
Bogdan Rzońca

6 mandatów Konfederacji zdobyli:
Grzegorz Braun
Anna Bryłka
Tomasz Buczek
Marcin Sypniewski
Stanisław Tyszka
Ewa Zajączkowska-Hernik

3 mandaty Trzeciej Drogi zdobyli:
Adam Jarubas
Krzysztof Hetman
Michał Kobosko

3 mandaty Lewicy zdobyli:
Robert Biedroń
Krzysztof Śmiszek
Joanna Scheuring-Wielgus.

OGŁOSZENIE

W Sądzie Rejonowym w Kolbuszowej I Wydziale Cywilnym pod sygnaturą I Ns 133/22 toczy się postępowanie w sprawie z wniosku Zbigniewa Flisa, Janiny Flis przy udziale Jana Flisa, Zbigniewa Kłosa, Ryszarda Kłosa, Kazimira Zięby, Jana Karcza, Danuty Krzyszkowskiej, Stanisławy Skrzypczak o stwierdzenie nabycia własności nieruchomości przez zasiedzenie działek nr: 929, 1451, 1452, 1453, 1482 o łącznej powierzchni 0,74 ha położonej w miejscowości Komorów, gmina Majdan Królewski, powiat kolbuszowski, województwo podkarpackie.
Wzywa się wszystkich zainteresowanych w sprawie aby w terminie 3 miesięcy od daty publikacji niniejszego ogłoszenia zgłosili się do Sądu Rejonowego w Kolbuszowej I Wydziału Cywilnego i wykazali swój interes prawny.
Jeżeli w terminie tym nikt się nie zgłosi albo zgłosiwszy się własności nie wykaże, Sąd stwierdzi nabycie własności wyżej opisanej nieruchomości zgodnie z wnioskiem wnioskodawców, o ile wykazane zostanie istnienie przesłanek do takiego nabycia.

Część wyborców PiS została w domach

Z prof. Szymonem Ossowskim, politologiem i prodziekanem Wydziału Nauk Politycznych i Dziennikarstwa Uniwersytetu im. Adama Mickiewicza, o sondażowych wynikach exit poll wyborów do Parlamentu Europejskiego rozmawia Paulina Jęczmionka-Majchrzak.

■ Koalicja Obywatelska po maratonie trzech akcji wyborczych w końcu - po 10-ciu latach - prześcignęła PiS. To przejaw wzrostu poparcia dla KO czy demobilizacji elektoratu PiS?

- To nie jest zaskoczenie. Zarówno przedwyborcze sondaże, jak i kolejne wyniki wyborów to przepowiadały. Po cząstkowej frekwencji można wnosić, że mieszkańcy dużych miast i zachodniej Polski zmobilizowali się bardziej niż wschód Polski. Zatem część elektoratu PiS została w domach. A bardziej eurosceptyczną część elektoratu mogła przejąć Konfederacja, ponieważ PiS nie jest aż tak krytyczny wobec Unii Europejskiej. Słaby wynik odnotowała Trzecia Droga, a także Lewica. Część wyborców obu zapewne przejęła KO.

Fot. Adrian Wykrota

Po tych wyborach Polska wyrasta na euroentuzjastycznego lidera Parlamentu Europejskiego - mówi prof. Szymon Ossowski, politolog z UAM w Poznaniu.

■ Jak wyniki w Polsce przełożą się na Parlament Europejski?

- Koalicja Obywatelska dołączy do Europejskiej Partii Ludowej, która zapewne będzie współrządzić w PE. Będzie więc miała znaczący głos, a nawet wyrośnie na lidera. Polska w ogóle po tych wyborach wyrośnie na euroentuzjastycznego lidera Unii na tle innych państw, np. Francji czy Niemiec, w których coraz wyższe poparcie zdobywa skrajna prawica.

■ Czy skrajna prawica będzie miała znaczący głos w PE?

- Wszystko zależy od wyników w innych krajach i późniejszego podziału deputowanych na frakcje. Prawicowi politycy prawdopodobnie pozostaną podzieleni. Języczkiem u wagi będzie węgierski Fidesz Viktora Orbana, którego deputowani w tej kadencji pozostawali niezrzeszeni. Na pewno jednak głos skrajnej, antyunijnej prawicy będzie coraz wyraźniejszy w obliczu kryzysu migracyjnego, a także innych wyzwań UE, jakimi są np. Zielony Ład czy ekologia w ogóle. Swój kamyczek do ogródka wrzuci tu polska Konfederacja.

R

eprasa.pl 23332cf251

Tomasz Buczek europosłem

Fot. B. Posłuszny

Tomasz Buczek (pierwszy z prawej) pochodzący z Kolbuszowej Górnej został wybrany na europosła i będzie reprezentował nasz kraj w europarlamencie.

Bartosz Posłuszny
bposluszny@korso.pl

Wszystkie głosy w wyborach do Parlamentu Europejskiego zostały policzone. Konfederacja uzyskała bardzo dobry wynik, który przełożył się na sześć mandatów do europarlamentu. Jeden mandat dla Podkarpacia zdobył lider Konfederacji Tomasz Buczek, pochodzący z powiatu kolbuszowskiego.

Tomasz Buczek, mieszkaniec gminy Kolbuszowa, ma 38 lat, jest przedsiębiorcą i wieloletnim działaczem organizacji narodowych i katolickich na Podkarpaciu.

W wyborach do europarlamentu Tomasz Buczek osiągnął bardzo dobry wynik. Zagłosowało na niego 51 754 mieszkańców Podkarpacia.

Największe poparcie zdobył w powiecie kolbuszowskim. Tutaj zagłosowało na niego 4439 mieszkańców, czyli 24,53 proc. wszystkich głosów. Najmniejsze poparcie uzyskał z kolei w Przemyślu - 4,81 proc.

Wsparcie i modlitwę

- Uzyskałem mandat posła do Parlamentu Europejskiego. Ten sukces nie byłby możliwy bez zaangażowania i tytanicznej pracy wielu osób, od działaczy i sympatyków pomagających w kampanii po kandydatów na naszych listach - komentował wynik Tomasz Buczek. - Dziękuję za wasze nastawienie i motywację do działań. Dziękuję kolegom i koleżankom z Ruchu Narodowego, Nowej Nadziei, Konfederacji Korony Polskiej i Polska Jest Jedna. Specjalne podziękowania dla rolników mocno wspierających mnie w kampanii. Ten wynik to także zasługa silnej listy i mocna kampania wyborcza. Wszystkim wam dziękuję! To nasz wspólny sukces! - podkreślił i dodał: Proszę o wsparcie i modlitwę, bym mógł godnie bronić interesu narodu polskiego w Parlamencie Europejskim.

Tak na Tomasz Buczka głosowali mieszkańcy w poszczególnych gminach:

gmina Cmolas - 504 głosy
gmina Niwiska - 476 głosów
gmina Kolbuszowa - 2 344 głosy
gmina Majdan Królewski - 400 głosów
gmina Dzikowiec - 331 głosów
gmina Raniżów - 384 głosy

Miejsce po Grzegorzu Braunie

Przypomnijmy, że do europarlamentu dostał się także Grzegorz Braun. Uzyskał on najwięcej głosów z całej Konfederacji - 113 746, co pokazuje, że posiada bardzo duże poparcie u zwolenników prawicy. Co za tym idzie, jego miejsce w Sejmie RP mógłby zająć Tomasz Buczek, który także startował w wyborach do parlamentu w 2023 roku. Jednak Buczek został także europosłem, a miejsce Brauna w Sejmie zajmie najprawdopodobniej trzeci na liście Michał Połuboczek.

Braun wielokrotnie zaznaczał, jak ważny jest dla niego interes Polski i Polaków, oraz jak bardzo sprzeciwia się ustawom przechodzącym w Unii Europejskiej. Jego wystąpienia sejmowe wzbudzały zawsze ogromne zainteresowanie w mediach społecznościowych, zwłaszcza w serwisach takich jak YouTube czy TikTok.

- Przed nami nowy świat, nie wiem, czy wspaniały, czy koszmarny, czy może być coś koszmarniejszego niż to, co wydarzyło się w poprzedniej stalinowskiej pięciolatce. Tak długo, jak długo Konfederacja funkcjonuje na poziomie parlamentarnym, w najczarniejszych snach nikt z nas sobie tego nie przyśnił. Jak nie pandemia, to wojna, jak nie ukrainizacja to eurokołchoz, Zielony Ład i pakt migracyjny. Myślę, że udało się nam sprostać wyzwaniom i nie przyłączyć się do tego zjednoczonego frontu przekłamania - mówił Grzegorz Braun podczas wieczoru wyborczego.

Tak na Tomasza Buczka głosowano na Podkarpaciu:

pow. bieszczadzki - 714
pow. brzozowski - 1445
pow. dębicki - 3170
pow. jarosławski - 3032
pow. jasielski - 924
pow. kolbuszowski - 4439
Krosno - 869
pow. krośnieński - 2334
pow. leski - 738
pow. leżajski - 2156
pow. lubaczowski - 1291
pow. łańcucki - 2429
pow. mielecki - 3586
pow. niżański - 1347
pow. przemyski - 1543
Przemyśl - 803
pow. przeworski - 1775
pow. ropczycko-sędziszowski - 2209
pow. rzeszowski - 4952
Rzeszów - 4611
pow. sanocki - 2109
pow. stalowowolski - 1713
pow. strzyżowski - 1544
Tarnobrzeg - 765
pow. tarnobrzeski - 1256
Razem: 51 754

Kardyś i Chmielowiec o wyborze Buczka

Józef Kardyś, starosta kolbuszowski oraz Zbigniew Chmielowiec, poseł na Sejm RP, komentują wyniki Tomasza Buczka.

Józef Kardyś, starosta kolbuszowski, w rozmowie z nami podkreślił, że będzie współpracował z każdym, jeżeli tylko ktoś chce współpracować i leży mu na sercu dobro powiatu kolbuszowskiego, niezależnie od tego, z jakiego jest ugrupowania.

- Na pewno jest to dobra informacja dla nas, że będziemy mieć po raz pierwszy przedstawiciela w europarlamencie z powiatu kolbuszowskiego - mówił o wyborze Tomasza Buczka na europosła Zbigniew Chmielowiec, poseł na Sejm RP. Podkreślił on w rozmowie z nami, że teraz to od Tomasza Buczka będzie zależało, czy będzie chciał współpracować. - Ja nigdy go nie atakowałem, jeżeli będzie on chciał współpracować to jak najbardziej, dla dobra powiatu kolbuszowskiego i Podkarpacia - podkreślił poseł.

REKLAMA
SKŁAD KRUSZYW
MATERIAŁY BUDOWLANE
SŁAWOMIR WRAŻEŃ
KAMIENIE DROGOWE
KAMIENIE OZDOBNE
KAMIENIE DO GABIONÓW,
KOLOROWE DO OGRODU, OTOCZAKI
DUŻY WYBÓR ATRAKCYJNE CENY
PIASKI, ŻWIRY, ZIEMIA
CEGŁY, STYROPIANY
USŁUGI SPRZĘTEM BUDOWLANYM:
KOPARKA, ŁADOWARKA,
TRANSPORT CIĘŻARÓWKĄ
OD 3.5 DO 40 DMC
DREWNO OPAŁOWE
36-147 NIWISKA 516A TEL.: 782 029 904 E-MAIL: SLAWEK.TURBO@INTERIA.EU
WWW.KRUSZYWA-PODKARPACKIE.PL

eprasa.pl 23332cf251

Za wspaniałą zabawę i doskonałą organizację podziękował m.in. Grzegorz Romaniuk, burmistrz Kolbuszowej.

Publiczność bawiła się m.in. w rym muzyki artysty o pseudonimie Kartky.

Dni Kolbuszowej

Dni Kolbuszowej w tym roku były inne niż zwykle. Bez disco polo, za to z mocnym hip-hopowym akcentem. Publiczność rozgrzała także gwiazda niedzielnego wieczoru - zespół Łzy.

Pierwsze Dni Miasta, które trwały aż dziesięć dni, odbyły się jesienią 1961 roku. Następnie realizowano je w maju. - Żaden termin nie gwarantuje dobrej pogody, majowy powodował spore anomalie temperaturowe. Przeniesione na drugi weekend czerwca święto miasta jak dotychczas ma sprzyjającą wydarzeniu pogodę - zaznacza Miejski Dom Kultury w Kolbuszowej.

Hip-hop na scenie

Na tegoroczne Dni Kolbuszowej, które odbyły się 8 i 9 czerwca, organizator przygotował ciekawy odmienny od wcześniejszych, różnorodny program. W pierwszym dniu imprezy scena i widownia należało do raperów i młodzieży, która lubi ten styl muzyczny. - Rap i hip-hop, którego nie gościliśmy od dawna, znów zawitał na naszej scenie. W ciągu dekady nieobecności u nas ta muzyka zmieniła się bardzo. Pojawiły się gwiazdy, Kartky i Sarius, których twórczość jest doskonale znana ówczesnej młodzieży. Rozgrzewkę przed ich występami zrobił Dj Wu Du z raperami i składami TFM, Klimkiem, Białym SPMT i Patrolem. Zaprezentowali autorskie teksty, bity, swoje ciekawe pasje muzyczne aktywizując do żywiołowej zabawy publiczność. Na zakończenie dnia prawie do północy świetnie bawił wszystkich DJ Disco-Duck, prezentując miksy różnorodnej muzyki tanecznej - relacjonują organizatorzy.

Różnorodna niedziela

Niedzielne popołudnie rozpoczęły się prezentacją różnorodnych talentów uczestników zajęć, prowadzonych w Miejskim Domu Kultury w Kolbuszowej oraz Fundacji Wspierania i Organizacji Czasu Wolnego „Chlebek". Na scenie pojawiło się ponad 150 występujących tancerzy i śpiewaków.

Następnie na scenie pojawili się lasowiaccy artyści ludowi. Kapela Kazimierza Marcinka, Lasowiackie Baby, Zespół Ludowy Górniacy oraz muzyk folkowy Paweł Steczkowski. Kompanija zagrała, zaśpiewała i zatańczyła po lasowiacku. Gościnnie w grupie wystąpiła skrzypaczka Lidia Biały. - Występ podkreślił różnorodność drugiego dnia imprezy. Po nim głośno dynamicznie zagrał zespół folk metalowy Łysa Góra, zainspirowany polskim i ukraińskim folklorem. W składzie grupy zagrała na wiolonczeli i zaśpiewała kolbuszowianka Klaudia Federyszyn - przedstawia kolbuszowski dom kultury.

Pochodząca jak poprzedniczka z Kolbuszowej SABINA Nycek przedstawiła energetyczny recital, wykonany z Orkiestrą Dętą Miejskiego Domu Kultury w Kolbuszowej. Świetne aranże utalentowanych dyrygentów, Dariusza Bańki i Kamila Pezdy dynamiczny wokal i wybitnie grający muzycy usatysfakcjonowały widzów.

Gwiazdą drugiego dnia był zespół Łzy z występującą w nim wokalistką Sarą Chmiel (od 2011 roku). Zespół zagrał stare i nowe utwory, dwa z orkiestrą i Sabiną Nycek, z którą Sara zaczynała karierę w zespole Mocha.

bp

Tłum młodych fanów wiwatował i bawił się wspólnie z wykonawcami.

Wokalistka zespołu Łzy zachwyciła śpiewem.

Na scenie zaprezentowały się m.in. Lasowiackie Baby, znane, lubiane i doceniane przez publiczność.

Na scenie mogliśmy także podziwiać Orki
Sebastian Augustyn. Jego prace i twórczoś
www.facebook.com/augustynsebastian, or

W pierwszym dniu dominowała muzyka hip-hop, której fanami okazała się być kolbuszowska młodzież.

eprasa.pl 23332cf251

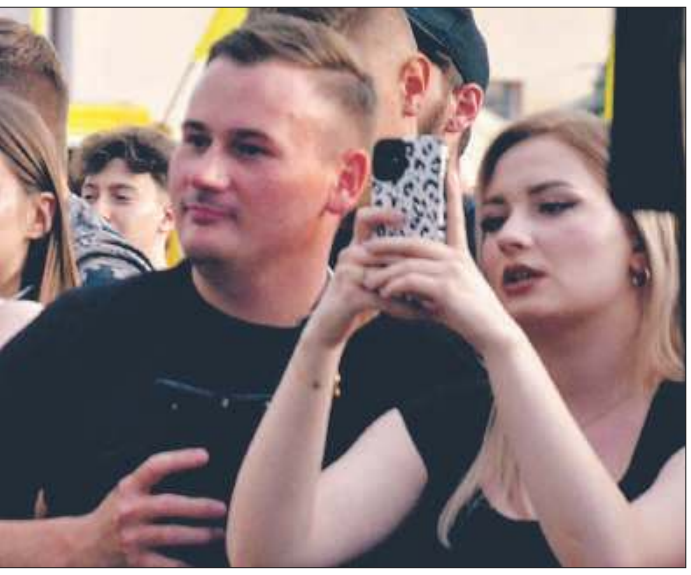

Publiczność wykonała także pamiątkową fotografię z zespołem Łzy.

j inne niż zwykle

estrę Dętą Miejskiego Domu Kultury w Kolbuszowej. Zdjęcie wykonał
ć można podziwiać na Facebooku i Instagramie pod adresami: https://
az https://www.instagram.com/sebastian_augustyn/

Fot. Sebastian Augustyn (3)

Tłum fanów nie ustawał w dobrej zabawie podczas Dni Kolbuszowej.

Fot. B.Posłuszny

Niedzielny wieczór i występ zespołu Łzy przyciągnął tłumy fanów.

R

eprasa.pl 23332cf251

Kamiliada czyli święto patrona

Uczniowie zebrali się na stadionie miejskim w Kolbuszowej.

Kamiliada 2024 została zorganizowana w sobotę, 8 czerwca. Szkoła Podstawowa nr 2 w Kolbuszowej po raz kolejny uczciła swojego patrona - Krzysztofa Kamila Baczyńskiego.

Po godzinie ósmej uczniowie, rodzice i nauczyciele kolbuszowskiej „Dwójki" na czele z orkiestrą dętą Państwowej Szkoły Muzycznej I st. w Kolbuszowej dwyruszyli ulicami miasta na stadion miejski.

Na obiektach przy ulicy Wolskiej zaplanowano sporo atrakcji m.in. mini mundial, gry terenowe, nagrody, dmuchane zjeżdżalnie, pokaz grupy szturmowej, grill, lody oraz popcorn.

Każda klasa stanowiła jeden zespół, a uczestnicy poruszali się według mapy, wspólnie zaliczając punkty kontrolne. Rozwiązywali zadania i zagadki, grali zespołowo i zbierali punkty, a o zwycięstwie zdecydował czas i zasady fair play. Kluczowa była współpraca i dobra zabawa.

Kamiliada w Kolbuszowej jest organizowana od 1996 roku. Rok wcześniej szkole nadano imię i sztandar oraz oddano do użytku nową część budynku. Od tamtej pory, z wyjątkiem przerwy spowodowanej pandemią koronawirusa, wydarzenie odbywa się co roku pod koniec maja lub na początku czerwca.

Co ciekawe, w przeciągu tych lat tylko raz w czasie Kamiliady padał deszcz. Tego roku również udało się uniknąć deszczowej aury w trakcie samego przemarszu. **kz**

Humory uczniom dopisywały.

Pochód ruszył spod kolbuszowskiej „Dwójki" na czele z orkiestrą dętą.

Fot. K. Zabczyk (5)

Uczniowie, rodzice i nauczyciele przeszli ulicami miasta.

Przemarsz umilały dźwięki orkiestry.

Głos podczas zbiórki na stadionie zabrał m.in. dyrektor „Dwójki" Jerzy Sitko.

Więcej zdjęć na stronie www.korsokolbuszowskie.pl

eprasa.pl 23332cf251

10 lat to dopiero początek

Joanna Serafin
jserafin@korso.pl

Od 10 lat uczą i wychowują młodych muzyków. Szkoła Muzyczna I st. w Niwiskach świętuje w tym roku okrągły jubileusz. Uroczystości z tej okazji zorganizowano w niedzielę (9 czerwca).

Fot. J.Serafin (4)

W trakcie niedzielnej uroczystości wręczono nagrody dyrektora pracownikom Szkoły Muzycznej I st. w Niwiskach.

Park przy Hupki w Niwiskach w niedzielne popołudnie rozbrzmiał muzyką i oklaskami. To właśnie tam, w plenerze, zorganizowano uroczystości jubileuszowe - 10 lat istnienia placówki.

- Przez te lata mieliśmy zaszczyt szlifować talenty naszych uczniów oraz obserwować ich rozkwit pod czujnym okiem doświadczonych pedagogów. Na naszej scenie wybrzmiały setki koncertów. Stworzyliśmy tu mały, ale jakże wyjątkowy, muzyczny świat, w który każdy z nas, nauczyciele, rodzice i uczniowie, włożyli cząstkę siebie - tymi słowami prowadzący niedzielne wydarzenie, Jadwiga Basista-Janda i Sławomir Kusek, zwrócili się do uczestników jubileuszowego spotkania.

Tak to się zaczęło

Historia powstania szkoły zaczyna się od konsultacji z Krzysztofem Szczepaniakiem, głównym wizytatorem Centrum Szkolnictwa Artystycznego w Rzeszowie, nadzorującym szkoły muzyczne w regionie. Wizyta ta potwierdziła słuszność inicjatywy.

Następnie, we wrześniu 2013 roku, Rada Gminy Niwiska przygotowała uchwałę intencyjną i zwróciła się do Ministra Kultury o zgodę na utworzenie Szkoły Muzycznej I stopnia w Niwiskach, którą uzyskano 20 marca 2014 roku. Rada Gminy Niwiska jednogłośnie utworzyła szkołę 29 kwietnia 2014 roku, nadając jej statut określający cele, zadania i organizację pracy.

Wsparcie wielu osób

- Jestem wdzięczna dzisiaj panu Bogu za to, że pokierował właściwymi osobami, aby ta placówka, w 2014 roku, powstała dla naszego młodego pokolenia - przyznała wzruszona Dorota Wilk, dyrektor Szkoły Muzycznej I st. w Niwiskach, która w swoim wystąpieniu wyliczała wiele nazwisk osób, które miały ogromny wkład w utworzenie szkoły, a także jej doposażenie.

- Miniona dekada to budowa od podstaw naszej szkoły. Szkoły, w której wielu uczniów i absolwentów poczuło, czym jest pasja do muzyki. Tutaj rodził się wzajemny szacunek, dbałość o drugiego człowieka i troska o dobre wychowanie młodego pokolenia - dodała dyrektor Wilk.

Dorota Wilk, dyrektor i serce placówki muzycznej w Niwiskach.

NAGRODY DYREKTORA

Pracownicy pedagogiczni: Jadwiga Basista-Janda, Tomasz Blicharz, Joanna Brzęś, Wojciech Fryc, Jacek Gęsicki, Anna Guja, Magdalena Gumiela-Fryc, Michał Jakubus, Janusz Kapias, Kamil Nowak, Kamil Pezda, Adrian Szczurek i Konrad Wiech.

Pracownicy niepedagogiczni: Marzena Pleban, Agnieszka Reguła-Skiba i Bartłomiej Skiba.

Nagrody dla pracowników

W trakcie niedzielnej uroczystości Dorota Wilk wręczyła nagrody dyrektora dla pracowników, których działanie i determinacja najbardziej wzbogaciły placówkę w Niwiskach.

- Pamiętajcie państwo, że najlepszy dyrektor ze słabą kadrą nie jest w stanie dokonać niczego, ale przeciętny dyrektor z fantastycznym zespołem jest w stanie osiągnąć wszystko. Dziękuje wam bardzo - dodała szefowa placówki.

Dorota Wilk zapewniła, że te minione 10 lat to dopiero początek. - Patrzę na ten dworek i oficynę dworską. Wiem, że ta szkoła ma solidne fundamenty i grube ściany na tyle, że przetrwa jeszcze wiele dekad i tego jej z całego serca życzę - powiedziała dyrektor, na koniec zapewniając, że szkoła i jej pracownicy są dla uczniów - a nie odwrotnie.

Wyjątkowa piosenka

Specjalnie na okrągły jubileusz nagrana została autorska piosenka „Szkoła marzeń" skomponowana przez Jadwigę Basistę-Jandę oraz Bartłomieja Skibę. To muzyczne podsumowanie minionej dekady, opowieść o sile muzyki, która łączy pokolenia i jednoczy ludzi.

W Niwiskach znów rozbrzmiała muzyka. Publiczności zaprezentowali się uczniowie, absolwenci szkoły oraz jej nauczyciele.

- Szkoła i jej pracownicy są dla uczniów, a nie odwrotnie - przypomniała dyrektor placówki.

Rodzice, mieszkańcy Niwisk i zaproszeni goście wzięli udział w tym ważnym dla całej społeczności szkoły wydarzeniu.

R

eprasa.pl 23332cf251

Miłośnicy poroży w Wilczej Woli

W niedzielę, 9 czerwca, przy Centrum Kulturalno-Turystycznym w Wilczej Woli odbył się Podkarpacki Zlot Kolekcjonerów Poroży. To wyjątkowe wydarzenie organizowane było już po raz czwarty.

Organizatorzy przewidzieli liczne atrakcje - konkursy dla dzieci i dorosłych, konkursy z nagrodami dla wystawców. Z kolei o godz. 17 rozpoczełą się zabawa taneczna z DJ-em.

Wystawę można było oglądać i podziwiać przez kilka godzin. O bufet zadbało KGW „Wilczanie" z Wilczej Woli

Podczas zlotu uczestnicy mogli skosztować tradycyjnych potraw, takich jak bigos, grill, gulasz z dziczyzny, ciasta oraz ciepłe i zimne napoje. Nie zabrakło także przekąsek i atrakcji dla młodszych - popcornu, waty cukrowej oraz darmowej dmuchanej zjeżdżalni.

IV Podkarpacki Zlot Kolekcjonerów Poroży to wydarzenie, którego nie mogli przegapić miłośnicy przyrody. To doskonała okazja, aby spotkać się z pasjonatami, wziąć udział w ciekawych konkursach i bawić się na świeżym powietrzu.

bp

Fot. B. Posłuszny

Ogromne poroża jeleni czy łosi można było podziwiać u licznych wystawców.

Wydarzenie przyciągnęło nie tylko mieszkańców, ale i przyjezdnych, którzy podziwiali leśne zdobycze.

Olbrzymie poroża to trofeum dla miłośników i pasjonatów.

Więcej zdjęć na stronie www.korsokolbuszowskie.pl

Zakątek „Zielono mi"

Fot. SP nr 2 w Kolbuszowej

Podczas otwarcia przecięto uroczyście wstęgę.

W czwartek, 6 czerwca, nastąpiło oficjalne otwarcie edukacyjnej altany na terenie Szkoły Podstawowej nr 2 im. K.K. Baczyńskiego w Kolbuszowej.

Jak informują przedstawiciele placówki, altana została dofinansowana z projektu fundacji PGE pozyskanego przez stowarzyszenie „Rozwinąć skrzydła z Baczyńskim" działającego przy kolbuszowskiej „Dwójce". W jego realizacji pomógł również Urząd Gminy w Kolbuszowej.

- Zakątek „Zielono mi" został stworzony na potrzeby edukacyjne uczniów naszej szkoły. Tam odbywają się zajęcia na świeżym powietrzu i imprezy plenerowe - podreślają przedstawiciele stowarzyszenia.

Rośliny i krzewy zostały częściowo sponsorowane przez lokalne firmy ogrodnicze oraz uczniów. - Dziękujemy wszystkim i zapraszamy do relaksu w naszej altanie - mówią członkowie stowarzyszenia i przestawiciele szkoły.

bp

R

eprasa.pl 23332cf251

Debiut 8-letniej Julii

W Kolbuszowej Dolnej powstał niezwykły projekt muzyczny stworzony przez 8-letnią uczennicę Państwowej Szkoły Muzycznej oraz jej rodziców i przyjaciół. Klip zachwyca swoją autentycznością i pasją.

W małym, garażowym studiu, rodzina wspólnie stworzyła utwór muzyczny oraz teledysk, który podbija serca lokalnej społeczności. Główna bohaterka projektu, 8-letnia Julia Czachor, uczęszcza do Państwowej Szkoły Muzycznej w Kolbuszowej, gdzie rozwija swoje umiejętności w klasie fortepianu.

Wspólnie z przyjaciółmi i wsparciem rodziców udało się stworzyć coś wyjątkowego. Teledysk do utworu „Cziluję bombę" został nakręcony w malowniczym kolbuszowskim skansenie oraz na działce dziadka Stasia i babci Danusi w Leszczach (gmina Niwiska).

Za obraz odpowiedzialny był Krzysztof Białek z Kolbuszowej, a realizację nagrania przeprowadził Grzegorz Marciniec, również z tego miasta. W przygotowaniu wokalnym młodej artystki pomagała Katarzyna Szetela-Pękosz, która dodała profesjonalizmu i wsparcia w realizacji muzycznego marzenia.

Cała produkcja jest dowodem na to, że pasja i zaangażowanie mogą prowadzić do powstania niezwykłych dzieł, nawet w domowych warunkach. Zachęcamy do obejrzenia teledysku oraz śledzenia dalszych produkcji tej utalentowanej młodej artystki. **kz**

Piosenkę z teledyskiem znajdziemy w serwisie YouTube, wpisując: JUKO - Cziluję bombę (prod. BU! xd) OFFICIAL VIDEO

Fot. JUKO - Facebook

Debiutancki singiel Julii dostępny jest w serwisie YouTube. Obejrzało już go prawie 4000 osób.

Lektorzy na mistrzostwach

Fot. Drużyna LSO Weryni

Turniej odbędzie się w Łodzi i będzie trwał przez dwa dni - 24 i 25 czerwca.

Drużyna lektorów z parafii pw. św. Maksymiliana Kolbego w Weryni (gmina Kolbuszowa) końcem czerwca weźmie udział w XIX Mistrzostwach Polski LSO w Piłce Halowej.

Udział w czerwcowych mistrzostwach służbie liturgicznej z Weryni dała wygrana w marcowym turnieju halowej piłki nożnej o puchar biskupa Jana Wątroby w kategorii lektor starszy.

- Biorąc udział w turnieju, nastawienie mieliśmy pozytywne. Zależało nam na zajęciu jak najlepszego miejsca. Nie będziemy ukrywać, bo miało to być uwieńczenie planu, jaki sobie zrobiliśmy i wysiłku, jaki włożyliśmy w przygotowania i treningi. Jednocześnie miała to być też dobra zabawa - mówi Mateusz Frysztak, jeden z zawodników zwycięskiej drużyny.

Lektor z parafii w Weryni dodaje, że na tym szczeblu zawodów o pierwsze miejsce walczyli po raz trzeci. - Na pewno te doświadczenia pomogły nam w przygotowaniach do tegorocznej rywalizacji i były bezcennym doświadczeniem. Po bardzo emocjonujących i wymagających meczach w grupie udało nam się przejść do fazy pucharowej. Na pewno nie było łatwo, ale podołaliśmy tym wyzwaniom - dodaje młody mieszkaniec Weryni.

Zwycięska drużyna w składzie: Mateusz Blat, Mateusz Frysztak, Patryk Kocha, Michał Mytych, Remigiusz Zawadzki, Kamil Kopeć, Wiktor Trojnacki, Dawid Oko, Kacper Czachor oraz Arkadiusz Blat niebawem pojedzie do Łodzi. - Wyjazd do Łodzi traktujemy jako duże wyzwanie i spełnienie naszych marzeń. Jedziemy tam bardzo zmotywowani i pełni nadziei o jak najlepszy wynik. Na pewno damy z siebie wszystko. Piłka nożna to nasza wspólna pasja - zaznacza Mateusz Frysztak.

Lektorom kibicuje całe sołectwo na czele z proboszczem. - Jestem bardzo dumny z tego, że chłopcy potrafią żyć wiarą, łączyć ją ze sportem. Są wzorem dla młodszych ministrantów, jak dbać o kulturę w szkole i w czasie zabawy - mówi ks. Piotr Roman, proboszcz weryńskiej parafii. **js**

W gronie nielicznych

Szkoła Podstawowa w Majdanie Królewskim została przyjęta do grona szkół partnerskich UMCS. Za nimi ogólnopolskie forum w Lublinie.

Delegacja Publicznej Szkoły Podstawowej w Majdanie Królewskim w składzie: wicedyrektor Andrzej Sus oraz Michał Sikora i Jakub Wacyra z klasy 6a i Mikołaj Wołosz z kl. 7b reprezentowała majdańską podstawówkę na II Ogólnopolskim Forum Szkół Partnerskich Uniwersytetu Marii Curie-Skłodowskiej. Wydarzenie odbyło się 6 czerwca w Akademickim Centrum Kultury i Mediów UMCS „Chatka Żaka" w Lublinie.

W programie tej ciekawej imprezy znalazły się m.in. pokaz przedstawicieli Instytutu Fizyki UMCS pt. „Zagadki natury", w którym żywioły ognia, wody i powietrza ścierały się w ekstremalnych warunkach temperatury i ciśnienia. Odbył się także koncert akordeonowy Miłosza Bachonko, lubelskiego wirtuoza występującego m.in. w najsłynniejszej sali koncertowej świata, Carnegie Hall w Nowym Jorku. Delegacje szkół wysłuchały również wystąpienia przewodniczącej Zarządu Uczelnianego Samorządu Studentów UMCS, Pauliny Jamrozik.

Po zakończeniu części oficjalnej na uczestników forum czekało 12 stoisk wydziałów UMCS z licznymi atrakcjami.

- Jesteśmy bardzo dumni z tego, że nasza szkoła została przyjęta do grona szkół partnerskich UMCS, renomowanej polskiej uczelni, i jest zapraszana na tak ciekawe wydarzenia artystyczno-naukowe - powiedziała Marta Godek, dyrektor majdańskiej placówki. **kz**

Konkurs dla młodych fotografów

W związku z 20. rocznicą wejścia Polski do Unii Europejskiej, która przypadła 1 maja tego roku, Szkoła Podstawowa im. Marszałka Józefa Piłsudskiego w Ostrowach Tuszowskich zaprosiła uczniów szkół podstawowych z terenu gminy Cmolas do udziału w Gminnym Konkursie Fotograficznym.

GŁÓWNE CELE KONKURSU TO:

*** poszerzenie wiedzy uczniów o zmianach, które dokonały się w Gminie Cmolas w ostatnim dwudziestoleciu**
*** rozwijanie kreatywności, aktywności wśród młodych przez fotografowanie**
*** wzbudzanie uczuć patriotycznych, dumy z własnego miejsca zamieszkania**
*** włączenie młodzieży w promowanie działań samorządu terytorialnego.**

Zadaniem uczniów, którzy mogli nadesłać prace w dwóch kategoriach wiekowych – klasy IV-VI i VII-VIII, było wykonanie zdjęcia przedstawiającego tereny i obiekty w przestrzeni publicznej gminy Cmolas, które zmieniły się lub powstały w gminie dzięki środkom pozyskanym z funduszy Unii Europejskiej lub środków programów poprzedzających akcesję (np. SAPARD).

- Na konkurs wpłynęły prace ze wszystkich szkół w gminie. Łącznie jurorzy ocenią 23 prace - przekazali organizatorzy.

Jury weźmie pod uwagę m.in.: zgodność przesłanej pracy z tematyką konkursu, pomysłowość, samodzielność wykonania, ogólne walory artystyczne.

Dla laureatów konkursu przewidziane są nagrody rzeczowe. Każdy uczestnik konkursu otrzyma dyplom za udział. Nagrody zostaną ufundowane przez organizatora i sponsorów.

- Nadesłane fotografie posłużą do promocji naszej małej ojczyzny - zaznacza szkoła w Ostrowach Tuszowskich. **bp**

eprasa.pl 23332cf251

MALOWANIE DACHÓW I ELEWACJI

• Mycie Kostki Brukowej • Mycie Dachów • Mycie Elewacji

tel. 606 970 587

SKUP SAMOCHODÓW ZA GOTÓWKĘ

- samochody osobowe, dostawcze, ciężarowe
- wszystkie motocykle
- przyczepy campingowe, campery
- quady
- katalizatory

Najlepsze ceny w regionie!

Tel: 692-024-694

AUTO ZŁOM KOSOWY

SKUPUJEMY SAMOCHODY DO KASACJI, WYSTAWIAMY ZAŚWIADCZENIA. ODBIÓR OD KLIENTA WŁASNYM TRANSPORTEM. PŁATNE PRZY ODBIORZE. NAJLEPSZE CENY MIELEC- KOLBUSZOWA I OKOLICE.

Tel. 697 761 287, 697 981 994

KUPIĘ TWOJE AUTO

(o wartości max 25 tys. zł)

Tel. 793 282 882

wszystkie marki wysokie ceny

USŁUGI AUTOLAWETĄ

Tel. 793 282 882

DREWNO OPAŁOWE I DREWNO SUCHE KOMINKOWE

każdy rodzaj w metrówkach, pocięte, porąbane.

Ceny od 150 zł/m3

TRANSPORT GRATIS

DREW-MIX Zarębki

Tel. 783 960 522

*DREWNO OPAŁOWE I KOMINKOWE: buk, brzoza, sosna, olszyna i inne. Drzewo świeże i sezonowe. W metrówkach lub pocięte i porąbane. Atrakcyjne ceny. Transport i rozładunek - GRATIS! Zniżki przy dużych ilościach. DAM-DREW, Werynia. Tel. 726 554 149.

ROZBIÓRKI I WYBURZENIA

budynków wraz z uprzątnięciem terenu

Tel. 889-136-528

Ogłoszenia drobne

USŁUGI

■ **FIRMA BUDOWLANA oferuje wynajem rusztowań elewacyjnych systemu pletak. Duży wybór. Więcej informacji pod nr tel.: 607 863 129 00/26**

■ **FIRMA BUDOWLANA oferuje usługi koparkami 2 tony i 3 tony na terenie Podkarpacia. Więcej informacji pod nr tel.: 607 863 129 00/26**

■ **PRACE WYKOŃCZENIOWO – REMONTOWE, malowanie, szpachlowanie, układanie płytek, paneli, zabudowy i sufity GK, tel.: 697 117 076**

■ **PRZERÓBKI KRAWIECKIE** dopasowanie odzieży, zwężanie, skracanie spodni, spódnic, rękawów, wszywanie zamków. Tel.: 781383915

■ **MALOWANIE DACHÓW** i elewacji, czyszczenie, mycie, zabezpieczanie antykorozyjne. Zapewniam wszystkie materiały i fachowe doradztwo. Wycena jest bezpłatna. Tel. 782466177 00/26

■ **KONSERWACJA SAMOCHODÓW osobowych i dostawczych w każdych warunkach bez względu na porę roku. Świadczymy również usługę spawania progów, podwozia i innych ubytków. Zadzwoń i dowiedz się szczegółów. Krótkie terminy, cena na każdą kieszeń. Firma NAPRAWCZAK Kolbuszowa Górna 176 Tel. 609 358 292**

■ **PRANIE, CZYSZCZENIE DYWANÓW** wykładzin, tapicerki meblowej i samochodowej. Dywany prane metodą „na wskroś". Trzepanie mechaniczne, obustronnie prane, płukane i suszone w specjalistycznych urządzeniach. Nasze środki są w 100 procentach bezpieczne dla każdego rodzaju dywanów. Mycie i impregnacja kostki brukowej. Odbiór dywanów i dowóz do klienta GRATIS. www.frex.pl Tel. 501 456 002 00/2022

■ **DOCIEPLENIA BUDYNKÓW JEDNORODZINNYCH** malowanie elewacji, podbicia dachowe, remonty ogólne z własnych lub powierzonych materiałów. Tel. 785 294 054 00/118

■ **DOCIEPLENIA BUDYNKÓW** kładzenie tynków silikonowych, silikatowych itd. Sprzedaż siatki elewacyjnej, tanio, solidnie. Raniżów, tel,: 885 791 583 00/24

■ **WYCINKA DRZEW** (domy, garaże, linie energetyczne). Usługi rębakiem, frezowanie pni, wywóz pozostałości. Usługi glebogryzarką. Tel. 697 620 850 00/35

■ CZYSZCZENIE, PRANIE DYWANÓW I WYKŁADZIN. W cenie usługi: mechaniczne trzepanie, pranie dwustronne, dokładne płukanie, suszenie, a także transport dywanów. POSIADAMY PROFESJONALNE MASZYNY PRALNICZE, dywan zawsze dokładnie wysuszony i wyprany. Tel. 608 047 712

■ Usługi remontowe: płytki, malowanie, zabudowa G-K, szpachlowanie. Tel. 516 199 782

■ MALOWANIE DACHÓW TEL. 516 267 207

■ **CYKLINOWANIE, układanie, renowacja parkietów, USUWANIE SUBITU. Tel. 880 597 732**

■ MALOWANIE DACHÓW. TEL. 604 217 219

■ MALOWANIE DACHÓW, mycie, czyszczenie, długoletnie doświadczenie, WYCENA GRATIS + GWARANCJA. Tel. 786 344 700

■ MALOWANIE DACHÓW, szpachlowanie, obróbka kominów, odśnieżanie dachów, prace wysokościowe, układanie paneli, wymiana rynien, pokrycia dachowe, podbicia dachowe, ścinanie drzew, krycie papą. Tel. 600 756 447.

■ Usługi ogrodnicze, zakładanie ogrodów od podstaw, pielęgnacja, kształtowanie zieleni, sprzątanie działek, nawadnianie automatyczne, usługi glebogryzałką, prace wysokościowe związanie z ogrodnictwem oraz wszelkie prace ogrodnicze, a także mycie kostki myjką ciśnieniową, domki narzędziowe, pergole, zadaszenia drewniane. Tel. 724 425 970, http://ogrody-mielec.prv.pl

SPRZEDAŻ

■ **SPRZEDAM SAMOCHÓD** Seat Ibiza 2001 rok, stan dobry, tanio. Więcej informacji pod nr tel.: 693 618 399 00/25

■ **SPRZEDAM WOLNOWAR** MWO-01M nowy, cena do uzgodnienia, tel.: 786 021 683

■ **KOŁA ALUMINIOWE** z oponami 205/65 r15 letnie 5x112 do volkswagen passat sharan audi seat skoda bardzo ładne nie zniszczone, tel.: 692 045 464

■ **SPRZEDAM ELEKTRYCZNY** skuter inwalidzki, garażowany, stan dobry. Tel.: 609 183 131

■ **SPRZEDAM OPAŁ** sosna 140 mp, liściaste 220 mp, baliki dąb 5 cm, długośc 125 cm, sosna 7 cm, długośc 1 metr. Przyczepka jednoosiowa, wywrot do tyłu, światła – 6,5 tys. zł, Więcej informacji pod nr 17 227 90 26

■ **SPRZEDAM WIERTŁA** niemieckie kobaltowe do metalu, klucze nasadowe duży komplet, buty robote trzewiki atestowane angielskie, spodnie robocze nowe do spawania produkcji USA wirówka do bielizny nowa. Tel.: 692 045 464

■ **SPRZEDAM DREWNO opałowe/kominkowe z transportem i rozładunkiem. Kolbuszowa i okolice. Kontakt tel. 609 273 653**

■ **SIATKI ogrodzeniowe, słupki metalowe i betonowe, bramy skrzydłowe i przesuwne, furtki, ogrodzenia betonowe. Promocja na murki robione maszynowo. Usługi montażowe. Cennik na www.siatmix.eu. Tel. 15 811 80 04 04/2024**

■ **SPRZEDAŻ KRZEWÓW ozdobnych: tuje, jałowce, cyprysy, świerki, jodły. Szeroki wybór i atrakcyjne ceny. Odwiedź naszą szkółkę! Poręby Kupieńskie 82. Tel. 695 458 688**

R

eprasa.pl 23332cf251

MALOWANIE DACHÓW

■ bezpłatna wycena ■ faktura VAT ■ gwarancja ■ dostarczamy materiały

ZADZWOŃ: 661 373 345

■ Sprzedam drewno opałowe brzoza - olcha - sosna oraz deski sosnowe 32 mm - 50 mm, olcha na ogrodzenie różne długości, brzoza - deski, modrzew. Tel. 669 295 754

Nieruchomości

■ **SPRZEDAM DZIAŁKĘ** rolna nr 600 o pow. 1,23 ha w Przedborzu. Więcej informacji pod nr tel.: 691 951 170 00/25

■ **SPRZEDAM POLE** 4,67 ha w Cmolasie, gmina Cmolas - w tym dwie działki budowlane, jedna uzbrojona na starym obejściu, druga obok. Cena do uzgodnienia. Telefon kontaktowy: 721 738 103.

■ **SPRZEDAM DZIAŁKĘ** budowlaną o powierzchni 14 lub 28 arów w Kolbuszowej Górnej. Cena około 7000 zł za 1 ar. Telefon: 667 508 517.

■ **SPRZEDAM DZIAŁKĘ** budowlaną uzbrojoną w Kolbuszowej Górnej (dół Wojkowa) o powierzchni 28 arów. Cena ok. 10 tys. zł za ar. Więcej informacji pod nr tel.: 609358292

■ **KUPIĘ DOM** do remontu lub działkę, Kolbuszowa i okolice. Tel.: 607890784

■ **SPRZEDAM POLE** w Domatkowie 43 ary. Możliwe przekształcenie na działkę budowlaną. Cena 85 000 zł Więcej informacji pod numerem telefonu: 785678359.

■ **SPRZEDAM DZIAŁKĘ W PRZEDBORZU w Przedborzu 417/2 ok. 60 arów z warunkami zabudowy na dwa budynki mieszkalne i dwa budynki gospodarcze. Więcej informacji pod numerem telefonu 660 759 174 00/09**

■ **SPRZEDAM DZIAŁKI BUDOWLANE. Kolbuszowa ul. Sędziszowska. Każda działka posiada warunki zabudowy. Tel. 601 893 388**

Sklep Medyczny Maria Szypuła
Umowa z NFZ
- pieluchomajtki
- sprzęt ortopedyczny
- prowadzimy wypożyczalnię sprzętu medycznego i rehabilitacyjnego

Kolbuszowa ul. Obrońców Pokoju 15
tel. 17 22 71 236, kom.691 75 85 06

■ **SPRZEDAM DZIAŁKĘ** rekreacyjno-budowlaną w Wilczej Woli o powierzchni 20 arów. Wszystkie media. 800 metrów od zalewu w Wilczej Woli. Tel. 697060095

■ **KUPIĘ DZIAŁKĘ** lub dom do remontu Kolbuszowa i okolice. Tel.: 607 890 784

■ Sprzedam pilnie mieszkanie w centrum Mielca o pow. 65 m2 w bloku z windą, mieszkanie składa się z 3 pokoi, kuchni, łazienki, wc, parkiet odnowiony, mieszkanie odnowione, 2 balkony. Cena 7000 zł/m2. Tel. 798 337 193, 17 583 45 60

■ Sprzedam pilnie działki budowlane o pow. 31 ar oraz 15 ar w miejscowości Biały Bór oraz wózek na przewóz drzewa/zwierząt 1-osiowy w bardzo dobrym stanie. Tel. 790 294 934 i 732 883 728

Praca

■ **PRACA PRZY ELEWACJACH** zatrudnię, Kolbuszowa. Tel.: 607890784

■ **PODEJMĘ PRACĘ** jako pomoc domowa na terenie Kolbuszowej (sprzątanie, mycie okien, prasowanie), tel.: 691 786 208

SKLEP MEDYCZNY MARIA SZYPUŁA
Punkt wydawania towaru
. pieluchomajtki
. sprzęt ortopedyczny
. prowadzimy wypożyczalnię sprzętu medycznego i rehabilitacyjnego

Majdan Królewski, ul. Rynek 14
tel. 661 201 200, 691 758 506

■ Zatrudnię fachowców przy pracach remontowych i wykończeniowych, mile widziane doświadczenie przy układaniu płytek, praca na terenie Mielca i okolic. Bez nałogów. Tel. 515 444 701

■ Firma budowlana zatrudni osoby do pracy na budowie (pracownik ogólnobudowlany, murarz, zbrojarz, operator koparki/koparko-ładowarki). Miejsce pracy: powiat dębicki. Kontakt tel. 664 740 723

Nauka

■ KOREPETYCJE

■ Korepetycje z języka niemieckiego, przygotowanie do wyjazdu za granicę. Możliwość lekcji online. Tel. 792 488 603

JESTEŚMY NA
facebook.com/korsokolbuszowskie/

*Dane osobowe są przetwarzane zgodnie z ustawą z dnia 29 sierpnia 1997 roku o ochronie danych osobowych (Dz. U. 2016 r. poz. 922 ze zm.)

DODAJ OGŁOSZENIE DROBNE

w gazecie i na portalu KORSO

ZA DARMO!

Przedłużamy promocję do końca czerwca!

Chcesz sprzedać rower, używany samochód, zabawki, ubrania, wynająć mieszkanie, czy też szukasz pracy? Teraz możesz dodać swoje ogłoszenie bez żadnych kosztów.

BEZPŁATNE OGŁOSZENIE DROBNE

Wypełnij i wyślij na adres Redakcji lub prześlij skan/zdjęcie na adres **kolbuszowa@korso.pl**

TREŚĆ OGŁOSZENIA (do 25 słów)

NR TELEFONU

Zgodnie z art. 23 ust. 1 pkt 1 i art. 27 ust. 2 pkt 1 ustawy z dnia 29 sierpnia 1997 r. o ochronie danych osobowych wyrażam zgodę na przetwarzanie danych osobowych.

Imię i nazwisko

Podpis

KORSO KOLBUSZOWSKIE

Kupon ważny do: 18.06.2024

eprasa.pl 23332cf251

Krzyżówka

1	2	3	4	5	6	7	8	9	10	11	12	13	14	15	16	17	18	19	20	21	22	23	24

sudoku

9	1				7			8
5				4				
8		1		5		7		
		2		6			9	1
	6		8		1			
4							7	
		5					8	
	7						3	

8		4						1
3								
7		1			4			
	8	6	4	3	2		7	
	3	2				1		6
9	7	5	1					
5						2		7
	4				7	5		
			5				4	3

						1		9
3	8						6	
		9	7	6	4	3		
	7			3	8			
	3						7	
5		2	9		6	4	3	
			6	4	3			
6							9	
	5	1		9	7			

eprasa.pl 23332cf251

AFISZ

HOROSKOP

Baran (21.03 - 19.04)
W tym tygodniu, Baranie, energia Marsa doda ci motywacji do działania. To doskonały czas na rozpoczęcie nowych projektów. Uważaj jednak na impulsywne decyzje – dobrze przemyśl każdy krok.

Byk (20.04 - 22.05)
Byku, ten tydzień przyniesie ci stabilizację i spokój. Skup się na budowaniu relacji z bliskimi. Twoja cierpliwość zostanie nagrodzona. W pracy wszystko będzie układać się zgodnie z planem.

Bliźnięta (23.05 - 21.06)
Bliźnięta, czeka cię tydzień pełen towarzyskich wydarzeń. Wykorzystaj swoją elokwencję i urok osobisty, aby nawiązać nowe kontakty. Pamiętaj jednak, aby znaleźć czas na odpoczynek.

Rak (22.06 - 22.07)
Raku, w nadchodzących dniach możesz odczuwać potrzebę introspekcji. Zadbaj o swoje emocje i zdrowie psychiczne. To dobry moment na medytację i rozwijanie duchowych praktyk.

Lew (23.07 - 23.08)
Lwie, twoja kreatywność będzie na najwyższym poziomie. Wykorzystaj to w pracy i pasjach. Możesz zyskać uznanie za swoje osiągnięcia. Uważaj jednak na nadmiar pewności siebie.

Panna (24.08 - 22.09)
Panno, ten tydzień będzie sprzyjał porządkom i organizacji. Skup się na dokończeniu zaległych spraw. W relacjach osobistych stawiaj na szczerość i zrozumienie.

Waga (23.09 - 22.10)
Wago, przed tobą czas pełen harmonii i równowagi. Wykorzystaj go, aby zadbać o relacje z bliskimi. Twój urok osobisty pomoże w rozwiązaniu ewentualnych konfliktów.

Skorpion (23.10 - 21.11)
Skorpionie, w tym tygodniu możesz odczuwać intensywne emocje. To dobry moment na głębsze analizy i zmiany w życiu. Bądź otwarty na nowe doświadczenia i wyzwania.

Strzelec (22.11 - 21.12)
Strzelcu, czeka cię tydzień pełen optymizmu i energii. Planuj podróże i spotkania towarzyskie. Twój entuzjazm przyciągnie do ciebie pozytywnych ludzi.

Koziorożec (22.12 - 19.01)
Koziorożcu, skup się na swoich celach zawodowych. Twoja determinacja i ciężka praca przyniosą wymierne korzyści. Nie zapomnij jednak o równowadze między pracą a życiem prywatnym.

Wodnik (20.01 - 18.02)
Wodniku, ten tydzień sprzyja nowym pomysłom i innowacjom. Twój umysł będzie pełen kreatywnych idei. Wykorzystaj to w pracy i projektach osobistych. Bądź otwarty na współpracę.

Ryby (19.02 - 20.03)
Ryby, w nadchodzących dniach poczujesz silną intuicję. Zaufaj swoim przeczuciom i pozwól, aby prowadziły cię w trudnych sytuacjach. Zadbaj o relacje z bliskimi – mogą potrzebować twojego wsparcia.

R

eprasa.pl 23332cf251

Boks

Powrót Jakuba Pałki

Fot. Mielecka Szkoła Boksu

Ekipa Mieleckiej Szkoły Boksu.

Grupa bokserów z Mieleckiej Szkoły Boksu wybrała się do Olkusza na 51. Grand Prix Małopolski. Jak im poszło?

Zawodnicy Mieleckiej Szkoły Boksu w ostatnich pojedynkach pokazali wielkie serce do walki, determinację i umiejętności. Oto przegląd ich ostatnich zmagań.

Bartosz Rzepa

W emocjonującym pojedynku Bartosz Rzepa przegrał na punkty, mimo że to on zdecydowanie częściej trafiał swojego przeciwnika. Pomimo wyniku jesteśmy dumni z Bartka, który zaprezentował się znakomicie w ringu.

Filip Rusin

Filip Rusin stoczył swój pierwszy pojedynek w niższej kategorii wagowej. Walka była zacięta i pełna emocji, jednak Filip uległ rywalowi na punkty. Jego występ pokazał, że ma potencjał do dalszego rozwoju i zdobywania kolejnych sukcesów.

Michał Przytuła

Michał Przytuła zmierzył się z bardzo mocnym zawodnikiem z klubu Bijących Serc Krakowa. Chociaż przegrał, jego zaangażowanie i waleczność zasługują na uznanie. Michał pokazał, że potrafi rywalizować z najlepszymi.

Jakub Pałka

Po ponad pół roku przerwy Jakub Pałka wrócił do ringu i odniósł zwycięstwo na punkty! Jego świetna walka była doskonałą okazją do zrzucenia przysłowiowej rdzy. Gratulujemy Kubie zwycięstwa i czekamy na kolejne udane występy.

- Jesteśmy zadowoleni z każdego naszego zawodnika, chłopaki pokazali charakter, mamy za sobą małe zmiany kategorii wagowych, dlatego nie skupialiśmy się na wyniku, lecz na adaptacji do nowych warunków - powiedział Paweł Róg, trener Mieleckiej Szkoły Boksu.

- Zdecydowanie najbardziej cieszymy się oczywiście z powrotu Kuby Pałki. O tym chłopaku będzie jeszcze głośno w boksie olimpijskim - dodaje Paweł Rżany, trener Mieleckiej Szkoły Boksu.

- Cieszę się, że mogłem wrócić na ring, od ponad pół roku zaciskałem zęby, ciężko trenowałem, ponieważ wierzyłem, że uda nam się wyjaśnić sprawy licencyjne z byłym klubem. Jak widać w końcu się udało! Wracam silniejszy, a z każdą walką będzie jeszcze lepiej - powiedział po walce Jakub Pałka.

KB

Siatkówka

Ruchy kadrowe w ITA TOOLS Stali

Działacze i trenerzy ITA TOOLS Stali Mielec nie mają przerwy. Właśnie trwa budowa drużyny na sezon 2024/2025.

Już wcześniej klub poinformował o tym, że w Mielcu nadal zostają: Klaudia Łyduch, Emilia Mucha, Aleksandra Walczak. Teraz czas na transfery z zewnątrz. W barwach ITA TOOLS Stali Mielec zobaczymy Gabrielę Ponikowską, która rozegrała już sześć sezonów w TAURON Lidze, reprezentując barwy: Radomki Radom, Enea PTPS Piła i ostatnio #VolleyWrocław. Z kolei nową rozgrywającą jest Pola Janicka (ostatnio UNI Opole), która jest w kadrze narodowej U22.

Mielec opuszczają: Izabela Bałucka, Karolina Pancewicz oraz Sylwia Kucharska.

GL

Pola Janicka (numer 9) została nową siatkarką ITA TOOLS Stali Mielec.

Piłka nożna/Klasa okręgowa

Rezerwy Stali z awansem

Radość w obozie Stali II Mielec. To właśnie ta ekipa awansowała do podkarpackiej czwartej ligi.

Chemik Pustków – Stal II Mielec 0:5 (0:4)

Bramki: Cetnar 4, 44, Rudny 2, Szlęk 13, Sroczyński 90.

Pozostałe wyniki: Radomyśl Wielki – Kolbuszowianka 0:4 (0:2) Muniak 5, 45+1, Dziedzic 60, G. Wróblewski 90+3 z karnego, Smoczanka – Pustków 1:4 (1:2) Świerk – Strzałka (x2), Sędłak, Strózik, Chrząstów – Golemki 5:1 (2:0) Kilian (x2), Ciejka, Węglarz, Korytko – Juszkiewicz, Żyraków – Kamionka 5:2 (2:1), Czermin – Wolica Piaskowa 3:0 walkower (goście nie przyjechali na mecz). Awansem 5 czerwca: Głowaczowa – Czarna 4:1 (0:1). Mecz Trześń – Sokół II przełożony na 12 czerwca.

DD

L.p.	Nazwa zespołu	Mecze	Punkty	Bramki
1	Stal II Mielec	29	67	77-22
2	Victoria Czermin	28	60	71-29
3	LKS Żyraków	29	54	69-55
4	Kaskada Kamionka	29	47	65-48
5	LKS Pustków	29	46	73-62
6	LKS Głowaczowa	29	45	70-61
7	Kolbuszowianka Kolbuszowa	29	45	53-57
8	Dromader Chrząstów	29	44	63-50
9	Radomyślanka Radomyśl Wielki	29	44	64-49
10	Kamieniarz Golemki	29	43	66-58
11	Sokół II Kolbuszowa Dolna	28	41	76-61
12	Smoczanka Mielec	29	36	45-56
13	Chemik Pustków	29	29	47-61
14	Piast Wolica Piaskowa	28	24	46-80
15	Czarnovia Czarna	29	14	24-96
16	Czarni Trześń	28	11	30-94

Piłka nożna/Klasa A

Porażka Atutu

Do końca rozgrywek w mielecko-kolbuszowskiej klasie A została jedna seria spotkań.

Wyniki: Siedlanka – Chorzelów 0:0, Pień – Wola Mielecka 0:0, Trześń – Podborze 2:0, Dulcza Wielka – Majdan Królewski 8:1, Dzikowiec – Raniżów 3:1, Ostrowy Baranowskie – Jaślany 0:3, Sokół III – Cmolas 1:1.

DD

L.p.	Nazwa zespołu	Mecze	Punkty	Bramki
1	SOKiS Chorzelów	25	63	72-14
2	Atut Podborze	25	56	79-28
3	Zacisze Trześń	25	48	57-35
4	Tempo Cmolas	25	43	50-42
5	Sokół III Kolbuszowa Dolna	25	38	53-52
6	Sokół Pień	25	36	59-50
7	Start Wola Mielecka	25	34	47-45
8	Pitmark Jaślany	25	34	52-63
9	Jamnica Dulcza Wielka	25	32	59-63
10	Ostrovia Ostrowy Baranowskie	25	30	54-65
11	Korona Majdan Królewski	25	26	43-69
12	Raniżovia Raniżów	25	21	42-60
13	Zryw Dzikowiec	25	21	45-78
14	Błękitni Siedlanka	25	12	41-89

Piłka nożna/Klasa B

Wilga była pewna

Kolbuszowska klasa B zakończyła rozgrywki. Oto komplet wyników.

25. kolejka - Klasa B - Mielec - grupa V:

Florian Ostrowy Tuszowskie - Wiśnia Trzciana 3:1
Wisła Gliny Małe - Kolorado Wola Chorzelowska 1:2
Jutrzenka Ławnica - Sokół Malinie 2:0
Rzędzian Rzędzianowice - LKS Babicha 1:4
Grom Krzemienica - Złotniczanka Złotniki 2:3
Błysk Górki - Grunwald Padew Narodowa 3:4
Strażak Grochowe - LKS Dębiaki 5:1

23. kolejka - Klasa B - Mielec - grupa VI:

Potok Dobrynin - Apollo Dulcza Mała 3:1
KS SMP Tuszyma - Janovia Janowiec 2:3
KS Zgórsko - Piast Wadowice Górne 0:9
Radomyślanka II Radomyśl Wielki - Madras Goleszów 0:1
Hetman Dąbrówka Wisłocka - Iskra Łączki Brzeskie 3:0
Orły Ruda - LKS Wierzchowiny 1:4

21. kolejka - Klasa B - Mielec - grupa VII:

Pauza: Huragan Przedbórz.
Wilga Widełka - Orzeł Kosowy 3:0
LKS Hucina - Werynianka Werynia 2:2
Marmury Przyłęk - Kolbuszowianka II Kolbuszowa 0:8

Już wcześniej było pewne, że Wilga Widełka ma awans i już może chłodzić szampany.

GL

eprasa.pl 23332cf251

Piłka nożna/4.liga

Lubaczów krok od awansu

SOKÓŁ KOLBUSZOWA DOLNA GŁOGOVIA GŁOGÓW MAŁOPOLSKI 1:0 (0:0)

Bramki: 0:1 Staszczak 49 z karnego.

Sokół: Lewandowski – Garboś, Skowron, Kilian (46 Bik), Mazurek ŻK, Misiak ŻK, Marszalik, Mokrzycki, Siembab (46 Nowak), Khorolski, Wątróbski.

Głogovia: Lipka – Osuch, Łęń, Pilecki, Domoń, G. Płonka (86 Maćkowiak), Czop, Manmela, Staszczak, T. Płonka ŻK (74 Podiaczew), Woźniak.

Rozgrywki piłkarskiej czwartej ligi na Podkarpaciu zbliżają się do końca. Kto awansuje, a kto opuści te rozgrywki?

„Gra o tron" rozegra się w ostatniej kolejce. W najlepszej sytuacji jest Pogoń-Sokół Lubaczów, który zagra u siebie z Legionem Pilzon. SPEC Stal Łańcut czeka domowe spotkanie z Sokołem Kolbuszowa Dolna. Stal musi wygrać i liczyć na stratę punktów Pogoni-Sokół.

W przypadku spadkowiczów to już wcześniej zdegradowani zostali: Korona Rzeszów, Lechia Sędziszów Małopolski, Polonia Przemyśl, Resovia II Rzeszów, a teraz do tego grona dołączyli Błękitni Ropczyce, Stal II Rzeszów.

Znamy prawie wszystkich beniaminków podkarpackiej czwartej ligi. Szampańska zabawa była w Stali II Mielec, JKS-ie Jasło, Sokole Nisko oraz Orle Przeworsk. Pozostaje jedno wolne miejsce dla kogoś z dwójki: Strug Tyczyn, Błażowianka Błażowa.

Wyniki pozostałych spotkań:

Izolator Boguchwała - Polonia Przemyśl 1:0 (0:0)

■ **Bramka:** 1:0 M. Wilk 49.

Stal II Rzeszów - Pogoń-Sokół Lubaczów 1:2 (1:2)

■ **Bramki:** 1:0 Zych 4, 1:1 Gul 7, 1:2 Duda 22.

Igloopol Dębica – Cosmos Nowotaniec 2:2 (0:1)

■ **Bramki:** 0:1 Phkhakadze 42, 1:1 Kurek 61, 2:1 Kos 86, 2:2 Rychko 90+1.

Błękitni Ropczyce – JKS Jarosław 5:1 (2:0)

■ **Bramki:** 1:0 Siepierski 25 z karnegi, 2:0 Wywrót 40, 2:1 Magdziak 60, 3:1 P. Nalepka 75, 4:1 Bart. Darłak 90, P. Nalepka 90.

Wisłok Wiśniowa - Ekoball Stal Sanok 2:2 (2:1)

■ **Bramki:** 0:1 Kogut 6, 1:1 Majewski 28, 2:1 Czelny 44 z karnego, 2:2 Kogut 55.

Korona Rzeszów - SPEC Stal Łańcut 0:6 (0:1)

■ **Bramki:** 0:1 Róg 44, 0:2 Róg 47, 0:3 samobójcza 49, 0:4 Róg 69, 0:5 Majda 77, 0:6 Makowski 84.

SMS Resovia II - Lechia Sędziszów Małopolski 3:0 (2:0)

■ **Bramki:** 1:0 Szymkiewicz 20, 2:0 Bielenda 41, 3:0 Szymkiewicz 62.

Legion Pilzno - Sokół Kamień 2:3 (1:0)

■ **Bramki:** 1:0 Chmura 37, 2:0 Tubek 46, 2:1 Gdowik 51, 2:2 Zbyradowski 56, 2:3 Pikuła 66

Grzegorz Lipiec

L.p.	Nazwa zespołu	Mecze	Punkty	Bramki
1	Pogoń-Sokół Lubaczów	33	74	75-21
2	SPEC Stal Łańcut	33	73	83-37
3	Cosmos Nowotaniec	33	71	83-41
4	Ekoball Stal Sanok	33	61	57-44
5	Legion Pilzno	33	58	56-48
6	Izolator Boguchwała	33	54	61-41
7	Głogovia Głogów Małopolski	33	54	48-47
8	Igloopol Dębica	33	53	57-39
9	Sokół Kolbuszowa Dolna	33	53	64-41
10	Sokół Kamień	33	51	64-69
11	Wisłok Wiśniowa	33	47	60-50
12	JKS Jarosław	33	46	48-43
13	Stal II Rzeszów	33	40	70-55
14	Błękitni Ropczyce	33	38	62-75
15	Resovia II Rzeszów	33	34	44-66
16	Polonia Przemyśl	33	24	35-59
17	Lechia Sędziszów Małopolski	33	12	30-101
18	Korona Rzeszów	33	4	25-145

Piłka nożna kobiet

Ostatnia nadzieja

Piłkarki Sokoła Kolbuszowa Dolna przegrały bardzo ważny mecz z Respektem Myślenice. Przy wygranej PTC Pabianice ich sytuacja w tabeli zrobiła się dramatyczna.

To może być koniec Sokoła Kolbuszowa Dolna w piłkarskiej drugiej lidze. Porażka z Respektem Myślenice i wygrana PTC Pabianice z UJ II Kraków sprawiły, że pabianiczanki mają w tej chwili punkt przewagi nad „Sokółkami" i są o krok od utrzymania. Wszystko rozstrzygnie się w bezpośrednim starciu z PTC. Już 15 czerwca o godzinie 12 w Pabianicach. **GL**

Wyniki 21 kolejki:

UJ II Kraków - PTC Pabianice 0:3
ROW Rybnik - Czarni II Sosnowiec 2:4
Dąb Zabierzów Bocheński - MOSiR Lubartów 3:1
Rolnik Biedrzychowice - MKS Myszków 1:6
Unia Lublin - Wanda Kraków 6:0
Sokół Kolbuszowa Dolna - Respekt Myślenice 3:4

Lekka atletyka

Nauka Magdy i pech Katarzyny

Fot. PZLA/TOMASZ KASJANIUK

Katarzyna Zdziebło.

To nie były radosne starty lekkoatletów z Lekkoatletycznego Klubu Sportowego Stal Mielec na mistrzostwach Europy w Rzymie. Magdalena Niemczyk z UKS Tiki-Taka Kolbuszowa czeka na swoją szansę.

Dawid Piłat został dołączony do kadry mistrzostw Europy w Rzymie w ostatniej chwili. Młociarz z Lekkoatletycznego Klubu Sportowego Stal Mielec jechał po naukę i zebrał cenne doświadczenie. Najlepsza próba w kwalifikacjach to 71,44 m, ale było to zbyt mało na finał.

Nieco większe nadzieje można było mieć przed startem Katarzyny Zdziebło. Chodziarka LKS Stali po przekroczeniu 11. kilometra dostała czwarty wniosek o dyskwalifikację, co oznaczało, że musi zejść z trasy. Na poprzednich mistrzostwach w tej samej konkurencji - chodzie na 20 km - zdobyła srebrny medal.

Okazuje się, że głównym problemem jest kontuzja. - Już na piątym kilometrze otrzymałam trzy wnioski. Wiedziałam, że jest po zawodach. Zwolniłam. Chód nie kleił się od samego początku. Wydolnościowo czułam się dobrze. Wiedziałam, że mogę być szybsza. Liczyła się jednak przede wszystkim technika - mówiła na antenie TVP Sport ze łzami w oczach.

- Po prostu przepraszam wszystkich. Uraz stopy jest na tyle poważny, że ból nadal się pojawia. Muszę zastanowić się, co dalej zrobić. Wypada zrobić przerwę. Potem pomyślę, co z przygotowaniami. Gdy czuć dyskomfort, organizm daje znać, że coś jest nie tak, jak należy. Albo należy zmienić trening, albo trochę odpuścić. Za mną bardzo dużo startów w 2024 r. Nie może być tak, że odczuwam ból w trakcie każdego treningu - zakończyła Zdziebło.

Z kolei Magdalena Niemczyk - sprinterka UKS Tiki-Taka Kolbuszowa jest w sztafecie 4x100 metrów, ale jej szanse na występ w Rzymie są bardzo małe. - Magda pojechała tam przede wszystkim po naukę. Zobaczy, jak to jest na wielkiej imprezie. Pamiętajmy, że jeszcze kilka miesięcy temu leczyła kontuzje - mówi nam Bogdan Karkut, trener i prezes UKS Tiki-Taka Kolbuszowa.

Grzegorz Lipiec

KORSO KOLBUSZOWSKIE

WYDAWCA
Agencja Wydawniczo - Reklamowa KORSO Sp. z o.o.
tel. 17 788 41 80
ul. Biernackiego 1/4, 39- 300 Mielec

SEKRETARIAT
tel. 17 744 45 96
sekretariat@korsokolbuszowskie.pl

REDAKCJA
ul. Obrońców Pokoju 20
36-100 Kolbuszowa

REDAKTOR NACZELNA
Joanna Serafin
jserafin@korso.pl
tel. 17 744 45 96

ZESPÓŁ REDAKCYJNY
Anna Pocałuń
apocalun@korso.pl,
tel. 17 744 45 96

Bartosz Posłuszny
bposluszny@korso.pl
tel. 17 744 45 96

Kamil Ząbczyk
kzabczyk@korso.pl
tel. 508 246 992

WSPÓŁPRACA
Grzegorz Lipiec
grzegorz.lipiec@korso.pl
tel. 604 140 644
SKŁAD
Klaudia Rożniał,
Paulina Strugała
studio@korso.pl

BIURO REKLAMY I OGŁOSZEŃ
Kolbuszowa,
ul. Obrońców Pokoju 20
tel. 17 744 45 96

Lucyna Pik
lucynapik@interia.pl
tel. 508 246 991
Marcin Serafin
mserafin@korso.pl,
tel. 510 126 562
Anna Czajkowska
aczajkowska@korso.pl,
tel. 519 132 923

DYREKTOR HANDLOWY
Piotr Gadziała
piotr.gadziala@korso.pl,
tel. 507 104 458

DRUK
Polska Press Sp. z o.o.,
Oddział Poligrafia, Drukarnia w Sosnowcu

Materiałów i zdjęć niezamówionych redakcja nie zwraca oraz zastrzega sobie prawo dokonywania skrótów i zmian.

Nakład 3.000 szt.

Stowarzyszenie Mediów Lokalnych

eprasa.pl 23332cf251

Strych

Dowcipy

Przychodzi baba do lekarza.
– Co pani dolega?
– Panie doktorze, mam problem. Bardzo szybko zrażam do siebie ludzi. To jak? Pomożesz mi ty stary, łysy ciulu?

***

Facet pije w kuchni z kochanką filiżankę kawy. Kochanka pyta:
– Zenon, mógłbyś mi naostrzyć noże? Mojego męża ciągle proszę i nie ostrzy.
– OK, naostrzę. Zaraz, zaraz. A dlaczego u mnie w domu noże są zawsze ostre?...

***

Pielęgniarka mówi do lekarza:
– W poczekalni oczekuje pacjent, który twierdzi, że odwiedził już wszystkich lekarzy w mieście.
– A na co on się uskarża?
– Właśnie na tych lekarzy.

***

Lekarz mówi do pielęgniarki:
– Siostro, proszę mi przynieść historię choroby pacjentki z sali siódmej.
– Dobrze, a który tom?

***

Fąfara wraca od prywatnego lekarza i mówi do żony:
– Czekając na lekarza, długo z innymi rozmawiałem w poczekalni. Muszę ci powiedzieć, że to nie jest najlepszy specjalista.
– Dlaczego?
– Bo wszyscy jego pacjenci, wszyscy – bez wyjątku, są chorzy.

***

Właściciel baru w Los Angeles ogłosił konkurs. Przy wszystkich gościach wziął cytrynę i wycisnął ją na maxa tak, że nie dało się już wycisnąć z niej ani kropelki, a potem powiedział:
– Ten, kto wyciśnie jeszcze pół szklanki soku, pije u mnie do końca życia za darmo.
Pierwszy próbował Latynos. Cisnął, cisnął, ale nic nie wycisnął. Po Latynosie wyzwanie podjął Afroamerykanin i też nic mu się nie udało. Nagle do baru wchodzi Arnold Schwarzenegger. Wszyscy odetchnęli z ulgą, myśląc że jak Terminator nie da rady cytrynie, to już nikt inny. Arnold nadyma się z całych sił, jednak też bez skutku.
W barze zapanowała grobowa cisza, nagle zgłasza się niepozornie wyglądający, biały człowiek. Bierze cytrynę i bez trudu wyciska z niej całą szklankę soku! Zdumiony właściciel baru mówi:
– Wygrałeś! Jeśli powiesz mi kim jesteś, do nagrody dodam 1000 dolarów extra".
Biały odpowiada:
– Jan Kowalski, komornik sądu rejonowego Warszawa – Śródmieście.

***

Jasio wraca ze szkoły i mówi:
– Tato, Małgosia powiedziała dziś na nauczyciela brzydkie słowo.
– Jakie słowo?
– Nie powiem, bo mi zabraniasz brzydko mówić. Ale powiedz wszystkie brzydkie słowa których używasz, to ja ci powiem, które to było.

***

Nauczycielka pyta ucznia:
– Jasiu, masz zadanie domowe?
– Tak, mam.
– Pokaż mi.
Na to Jasio:
– Błogosławieni, którzy nie widzieli, a uwierzyli.

***

Nauczycielka pyta się klasy:
Dzieci kto w waszej rodzinie jest najstarszy?
- U mnie dziadek
- W mojej rodzinie babcia
- Pra-pra-pra babcia.
- To niemożliwe!
- Dla-dla-dla-czego?

***

Po zbadaniu babci, lekarz mówi:
– Ma pani astmę, poważne schorzenie żołądka, wysokie ciśnienie i ... Ile pani ma lat?
– Dwadzieścia trzy.
– I znaczną utratę pamięci.

***

- Czy był dzisiaj stolec? - pyta lekarz pacjentki w czasie obchodu.
- A kręcił się tu jakiś facet, ale się nie przedstawił.

***

Jasio pyta tatę:
– Tato, a czy Marsjanie to nasi przyjaciele czy wrogowie?
– Czemu pytasz o takie rzeczy?
– Bo wczoraj przyleciał wielki statek kosmiczny i zabrał babcię.
– A, to przyjaciele.

***

– Jak człowiek łysy tanim kosztem może sobie sprawić włosy?
1. Należy natrzeć głowę miodem.
2. Poczekać trzy dni.
3. Później głośno klasnąć w dłonie.
Muchy odlecą, ale nóżki zostaną!

***

– Tak bardzo kochasz Basię, jak ona mówi?
– Chyba tak.
– Podobno rzuciłeś dla niej papierosy?
– Tak.
– I wódkę?
– Tak.
– I przestałeś grać w karty?
– To także prawda.
– To kiedy się żenisz?
– Nie wiem jeszcze. Doszedłem do wniosku, że z takimi zaletami, bez nałogów, mogę sobie znaleźć dużo lepszą dziewczynę od Basi.

***

Darmowe ogłoszenia drobne z Kolbuszowej i okolicy. Dodaj je na korsokolbuszowskie.pl.

Dekadę temu na fotografii

W czerwcu 2014 roku na stadionie w Kolbuszowej zorganizowano zawody dla jednostek OSP z gminy Kolbuszowa. Pierwsze miejsce zajęli strażacy z Kolbuszowej Górnej.

Kronika towarzyska

Na zdjęciu Józef Kardyś, starosta kolbuszowski.

eprasa.pl 23332cf251