Mamy 21 milionerów. Oni mieszkają w powiecie wołowskim str. 12

Odory z oczyszczalni wciąż zatruwają życie mieszkańców – burmistrz zabiera głos str. 3

KURIER GMIN

www.kuriergmin.pl

TYGODNIK POWIATU WOŁOWSKIEGO

Nr 39 (1795)
Rok XXXVI

Czwartek,
25 września 2025

ISSN 1426 - 1057

Cena 4,50zł
(w tym 5% VAT)

Spór o laboratorium w Brzegu Dolnym. PCM planuje zmiany, radni i mieszkańcy zbierają podpisy str. 2

WALCZYMY O WINDY NA PERONACH

I PISZEMY LIST OTWARTY DO POSŁÓW, SENATORÓW I EUROPOSŁÓW!

str. 5

Gmina się starzeje, dzieci ubywa. Czy przedszkole w Lubiążu przetrwa? str. 4

Nowa ścieżka rowerowa połączy Wołów ze Starym Wołowem str. 3

Od pokoleń dla pokoleń – 75-lecie Ochotniczej Straży Pożarnej str. 10

Fot.Dagmara Zielińska

Powiat w remoncie. Drogi, szpital i nowe wyzwania str. 7

WYPOŻYCZALNIA PĘGÓW
Samochody osobowe • dostawcze • lawety
ul. Główna 79, Pęgów
Zadzwoń:
600 562 036
605 286 025
575 366 222
czynne 7 dni w tygodniu!
REKLAMA

SKUP ZŁOMU PĘGÓW
ul. Główna 79
Czynne 8-17
Skupujemy złom oraz metale kolorowe. Odbieramy złom również swoim transportem, możemy wysłać auto z HDS. Waga - najazd 60 t.
www.zlompegow.pl
Aktualizuj ceny telefonicznie
600 56 20 36
REKLAMA

eprasa.pl 2350804c0b

Spór o laboratorium w Brzegu Dolnym. PCM planuje zmiany, radni i mieszkańcy zbierają podpisy

W Brzegu Dolnym trwa gorąca dyskusja o przyszłości laboratorium diagnostycznego Powiatowego Centrum Medycznego. Prezes spółki Bartosz Granat zapewnia, że badania nie znikną, a zmiany mają poprawić komfort pacjentów. Radni powiatowi i mieszkańcy odpowiadają petycją, w której zarzucają władzom PCM zwijanie służby zdrowia zamiast jej rozwoju.

Fot.Dagmara Zielińska

Władze PCM podkreślają, że w przestrzeni publicznej pojawia się wiele nieprawdziwych informacji, które mają wzbudzić niepokój wśród pacjentów. – Dbając o dobre imię PCM podejmuję kroki prawne wobec osób, które się tego dopuszczają. Wszystkie działania są podejmowane z myślą o poprawie komfortu obsługi pacjenta – badania nie znikną, będą wykonywane w jeszcze lepszych warunkach – podkreśla prezes Bartosz Granat. PCM zaprezentowało koncepcję nowego punktu pobrań, który ma powstać na parterze przychodni w Brzegu Dolnym. W planach jest także elektroniczny system kolejkowy i udostępnianie wyników online. – To rozwiązania, które poprawią dostępność i jakość usług – dodaje Granat.

Akcja mieszkańców i radnych

Przeciwko likwidacji laboratorium wystąpili radni powiatowi: Katarzyna Uran, Paweł Pirek (były burmistrz Brzegu Dolnego) oraz Ilona Skalska-Lipczyńska (prawniczka związana wcześniej z gminą i była członkini rady nadzorczej PCM). Rozpoczęli oni zbiórkę podpisów pod petycją. W Brzegu Dolnym pojawił się także baner z wizerunkiem radnej Katarzyny Uran, co zostało odebrane przez prezesa PCM jako akcja polityczna. – Likwidacja laboratorium, które jest powiązane z działalnością szpitala, to krok wstecz. Może pogorszyć dostępność usług medycznych i jest kolejnym ciosem po wcześniejszej utracie chirurgii – argumentują inicjatorzy i odcinają się od polityki.

Komentarz radnej Katarzyny Uran

Radna Katarzyna Uran, inicjatorka petycji online, tak komentuje działania zarządu: – Zamiast rozwijać działalność i poszerzać usługi zdrowotne, zaczyna się je zwijać. Pracownicy od miesięcy wyrażali swoje wątpliwości, spotykali się z włodarzami i prezesem, ale teraz postanowili wziąć sprawy w swoje ręce – podkreśla. Uran zaznacza, że petycja powstała po wielu spotkaniach z personelem i radnymi. – Wszystkim nam zależy na zabezpieczeniu usług zdrowotnych i utrzymaniu działalności szpitalnej w Brzegu Dolnym, gdzie poprzedni zarząd i władze gminy wpompowały ponad 10 milionów złotych. To działania ponad podziałami, dla dobra wspólnego mieszkańców – mówi.

Radna apeluje również do władz miasta. – Liczymy, że nie będzie milczącej zgody burmistrza na niszczące służbę zdrowia decyzje. To on zatrudnia prezesa, który – naszym zdaniem – nie działa w interesie mieszkańców – dodaje.

W ciągu trzech dni zebrano około 300 podpisów. – To sygnał, że mieszkańcy nie godzą się na ograniczanie usług medycznych – podsumowuje Uran.

Trudna sytuacja finansowa

Spór wokół laboratorium toczy się w czasie, gdy PCM zmaga się z poważnymi problemami finansowymi. Zadłużenie spółki przekracza 20 mln zł. Brak skutecznych działań restrukturyzacyjnych może w przyszłości doprowadzić do likwidacji podmiotu. Najbliższa sesja Rady Powiatu Wołowskiego oraz spotkanie z prezesem PCM, zaplanowane na czwartek (25.09.25), mogą przynieść pierwsze decyzje w sprawie laboratorium. Wszyscy liczą, że na sesji obecny będzie nowy dyrektor ds. medycznych Jakub Dynia oraz dyrektor finansowy, Kamil Jeżyna. Razem z prezesem wyjaśnią, a może przekonają mieszkańców do zmian.

mr

Niebezpiecznie na drogach

Ostatnie dni na drogach powiatu wołowskiego pokazują, jak krucha potrafi być granica między codzienną podróżą a niebezpiecznym zdarzeniem. W ciągu zaledwie kilku dni doszło do trzech groźnych wypadków i kolizji, które wymagały interwencji strażaków, policji i ratowników medycznych.

– Zaledwie w przeciągu kilku dni doszło do groźnych zdarzeń na naszych drogach – podkreśla st. kpt. Daniel Lisiecki, Dowódca Jednostki Ratowniczo-Gaśniczej Komendy Powiatowej PSP w Wołowie. – To specyfika rozpoczynającej się jesieni – krótsze dni, zmienna pogoda i mokre nawierzchnie sprawiają, że liczba wypadków w tym okresie rośnie nie tylko u nas, ale także w całym kraju.

Brzeg Dolny, Aleje Jerozolimskie

18 września, godz. 10:43 – Brzeg Dolny, Aleje Jerozolimskie

Kierowca samochodu osobowego stracił panowanie nad pojazdem i zjechał na przeciwny pas ruchu. Doszło do zderzenia z autem poruszającym się prawidłowo. Na szczęście uczestnicy zdarzenia nie odnieśli obrażeń i odmówili udzielenia kwalifikowanej pierwszej pomocy. Strażacy zabezpieczyli miejsce, kierowali ruchem, który odbywał się wahadłowo, oraz zasypali sorbentem rozlane płyny eksploatacyjne.

21 września, godz. 6:56 – Wińsko

W godzinach porannych doszło do czołowego zderzenia dwóch samochodów osobowych. W wypadku uczestniczyli wyłącznie kierujący. Jeden z nich został poszkodowany – strażacy udzielili mu pierwszej pomocy, a następnie przekazali ratownikom medycznym. Także tutaj konieczne było usunięcie płynów eksploatacyjnych za pomocą sorbentu.

22 września, godz. 20:01 – Brzeg Dolny, obwodnica miasta

Wieczorem dwie osobówki zderzyły się podczas manewru zawracania. Jeden z kierujących próbował zmienić kierunek jazdy, co zakończyło się uderzeniem drugiego pojazdu w boczne drzwi. W sumie w zdarzeniu brały udział cztery osoby. Jedna z nich została ranna i trafiła karetką do szpitala. Po zderzeniu jedno z aut zablokowało przejazd w obu kierunkach.

– Apelujemy do wszystkich kierowców o zachowanie rozwagi i ostrożności. Kilka sekund nieuwagi może zaważyć na zdrowiu, a nawet życiu – dodaje st. kpt. Lisiecki.

ziela

REKLAMA

REKLAMA

Odory z oczyszczalni wciąż zatruwają życie mieszkańców – burmistrz zabiera głos

O problemie uciążliwych zapachów w Brzegu Dolnym piszemy od kilku tygodni. Skargi mieszkańców, pytania radnych do Rady Nadzorczej PCC Rokita i brak odpowiedzi ze strony spółki tylko potęgują emocje. Burmistrz Ireneusz Fura opublikował swoje oficjalne stanowisko w tej sprawie.

Od wielu lat mieszkańcy Brzegu Dolnego zgłaszają problem odorów, których źródłem jest Centralna Oczyszczalnia Ścieków zlokalizowana na terenie PCC Rokita S.A.

Jak podkreśla Burmistrz, temat wielokrotnie trafiał do odpowiednich instytucji – Wojewódzkiego Inspektoratu Ochrony Środowiska we Wrocławiu oraz Powiatowego Inspektora Sanitarnego w Wołowie.

- Każdorazowo informowaliśmy również spółkę PCC Rokita S.A. o zgłaszanych uciążliwościach oraz konieczności podjęcia działań w celu ich zminimalizowania – zaznacza burmistrz.

Kontrole WIOŚ nie wykazały nieprawidłowości w funkcjonowaniu oczyszczalni, jednak problem nie zniknął. Marszałek Województwa Dolnośląskiego zalecił sporządzenie przeglądu ekologicznego, ale sprawa została ostatecznie przekazana do rozpatrzenia przez starostę wołowskiego.

Zmiana właściciela oczyszczalni

Od 1 lipca 2025 roku właścicielem obiektu nie jest już PCC Rokita S.A., lecz spółka Centralna Oczyszczalnia Ścieków w Brzegu Dolnym sp. z o.o., która dzierżawi teren od Rokity. Burmistrz wyraża jednak wątpliwość, czy zmiana organizacyjna faktycznie wpływa na ocenę instalacji – skoro źródło i charakter ścieków pozostają takie same.

Monitoring siarkowodoru

W trosce o zdrowie mieszkańców, 16 września 2025 r. Burmistrz wystąpił do WIOŚ o udostępnienie danych dotyczących pomiarów siarkowodoru – toksycznej substancji mogącej powodować podrażnienia oczu, dróg oddechowych, a w wyższych stężeniach nawet zagrożenie życia. Podejrzewa się, że w trakcie remontów i prac modernizacyjnych mogło dojść do przekroczenia dopuszczalnych norm emisji.

Czyszczenie zbiorników

Od 9 września 2025 r. w oczyszczalni trwa proces czyszczenia zbiorników sedymentacyjnych nową metodą, z wykorzystaniem pomp głębinowych. – Zmieniliśmy technologię na taką, która ma ograniczyć uciążliwości. Niestety w pierwszych dniach wystąpiły błędy operatora, co spowodowało nasilenie odorów – poinformowała spółka. Prace mają być prowadzone w sposób ciągły, bez nocnych akcji i z uwzględnieniem warunków atmosferycznych.

Burmistrz Brzegu Dolnego podkreśla, że pozostaje w stałym kontakcie z instytucjami kontrolnymi i podejmuje działania na rzecz ochrony środowiska. – Każde zgłoszenie mieszkańców jest niezwykle ważne i pomoże w skutecznym rozwiązaniu problemu odorów – apeluje.

Bez odpowiedzi od Rady Nadzorczej

Sprawą od kilku tygodni zajmują się także radni miejscy, którzy skierowali oficjalne pytania do Rady Nadzorczej PCC Rokita S.A.. Do dziś jednak nie otrzymali odpowiedzi. Burmistrz Ireneusz Fura zdecydował się więc przedstawić swoje oficjalne stanowisko, podsumowując dotychczasowe działania i wskazując na konieczność dalszej presji oraz monitoringu sytuacji.

mr

Nowa ścieżka rowerowa połączy Wołów ze Starym Wołowem

W 2026 roku mieszkańcy Wołowa i okolic będą mogli korzystać z nowoczesnej ścieżki rowerowej prowadzącej z Wołowa do Starego Wołowa. Inwestycja, której koszt wyniesie 6 685 137,82 zł, ma być nie tylko bezpieczna i komfortowa, ale także w pełni oświetlona.

Michał Rado, wicemarszałek województwa dolnośląskiego i Bohdan Stawiski, na co dzień dyrektor Wydziału Komunikacji Społecznej w urzędzie marszałkowskim, radny powiatu wołowskiego.

Radni Rady Miejskiej w Wołowie wprowadzili budowę ciągu pieszo–rowerowego przy drodze wojewódzkiej nr 338 do Wieloletniej Prognozy Finansowej. Gmina Wołów przeznaczy na ten cel 1 673 655 zł w ramach pomocy finansowej dla Województwa Dolnośląskiego. Pozostałą część sfinansuje Urząd Marszałkowski Województwa Dolnośląskiego.

Projekt powstaje dzięki współpracy kilku szczebli samorządu – gminy Wołów oraz samorządu województwa, który pokryje największą część kosztów. To przykład, że przy wspólnym działaniu możliwe jest skuteczne wprowadzanie w życie projektów ważnych dla mieszkańców.

Radny Powiatu Wołowskiego, Bohdan Stawiski, nie kryje satysfakcji z rozpoczętej inwestycji i podkreśla znaczenie współpracy: – To też przykład tego, jak dzięki współpracy wielu ludzi może powstać projekt służący mieszkańcom Powiatu Wołowskiego.

Stawiski kieruje również podziękowania do osób zaangażowanych w projekt: Michała Rado – Wicemarszałka Województwa Dolnośląskiego, Dariusza Chmury – burmistrza gminy Wołów, przewodniczącego rady miejskiej Jana Tomkowa, sołtysowej Starego Wołowa Anny Ignasiak, a także radnych i wszystkich, którzy wspierają rozwój gminy.

Michał Rado, wicemarszałek województwa dolnośląskiego: - Ten projekt powstaje dzięki dobrej współpracy samorządów i ogromnemu zaangażowaniu radnego Bohdana Stawiskiego. To ważna inwestycja, która poprawi bezpieczeństwo i ułatwi codzienne dojazdy. Wspólnie budujemy przestrzeń przyjazną i nowoczesną, odpowiadającą na potrzeby mieszkańców.

Bohdan Stawiski, radny powiatu wołowskiego: - Ta inwestycja to przykład samorządowej współpracy. Cieszę się, że dzięki wsparciu wicemarszałka Michała Rado mieszkańcy Wołowa i Starego Wołowa będą mieli najpiękniejszą ścieżkę rowerową na Dolnym Śląsku.

dz

REKLAMA

Gmina się starzeje, dzieci ubywa. Czy przedszkole w Lubiążu przetrwa?

W gminie Wołów od kilku lat obserwuje się niekorzystne zjawiska demograficzne – przyrost naturalny w 2024 roku wyniósł –6,36 na 1000 mieszkańców, a na wsiach było jeszcze gorzej: –7,31. Burmistrz Dariusz Chmura tłumaczy tym spadającą liczbę dzieci i konieczność ograniczania kosztów, zapowiadając przeniesienie przedszkola „Niezapominajka" w Lubiążu do budynku szkoły. Rodzice odpowiadają: demografia to ważny wskaźnik, ale nie może być jedynym kryterium.

Demografia: mniej dzieci, coraz starsze społeczeństwo

Według danych z 2024 roku gmina Wołów liczyła 21 334 mieszkańców, w tym 756 dzieci w wieku 0–4 lata i 1052 dzieci w wieku 5–9 lat. Na wsiach, gdzie problem jest szczególnie dotkliwy, mieszkało zaledwie 324 maluchów do czwartego roku życia i 494 dzieci w wieku 5–9 lat.

Najmłodsze grupy wiekowe są więc stosunkowo nieliczne, a burmistrz Wołowa Dariusz Chmura widzi w tym główną przyczynę decyzji o reorganizacji oświaty w Lubiążu. – **Nie możemy udawać, że nie ma niżu demograficznego**. Musimy racjonalizować wydatki. Przedszkole w obecnej formie jest zbyt kosztowne – mówił w rozmowie z *Kurierem Gmin*.

Rodzice: dzieci to inwestycja, nie koszt

Na te argumenty odpowiedzieli rodzice dzieci uczęszczających do „Niezapominajki". W obszernym oświadczeniu podkreślili, że ich działania nie mają charakteru politycznego i nie wynikają z emocji, ale z troski o najmłodszych.

– **Dobro, rozwój i bezpieczeństwo dzieci muszą być zawsze na pierwszym miejscu. Ekonomia – choć ważna – nie może być jedynym kryterium podejmowania decyzji** – piszą rodzice.

Największe obawy dotyczą bezpieczeństwa i komfortu dzieci. Rodzice podkreślają, że szkoła to środowisko zupełnie inne niż przedszkole: głośne, zatłoczone, wymagające innej organizacji. Brakuje też szczegółowych informacji o tym, jak zostanie dostosowany budynek szkoły, jakie będą sale, toalety czy plac zabaw.

„Nie da się" kontra „wykorzystajmy potencjał"

Rodzice zwracają uwagę, że w innych gminach – mimo niżu demograficznego – inwestuje się w przedszkola i żłobki, aby przyciągać młode rodziny. – **U nas wciąż słyszymy, że się nie da, że się nie opłaca. Tymczasem przedszkole to inwestycja w przyszłość, a nie problem** – zaznaczają.

Zapytaliśmy burmistrza Wołowa, Dariusza Chmurę, czy decyzja już zapadła, jakie warunki będą miały dzieci po zmianie i skąd ta decyzja? – Czym spowodowana jest decyzja o przeniesieniu przedszkola do budynku szkoły?

- Przede wszystkim demografia. Nie możemy udawać, że nie dostrzegamy drastycznego spadku liczby urodzeń – zarówno w Polsce, jak i w naszej gminie. W 2023 r. na terenie gminy Wołów urodziło się zaledwie 116 dzieci, w 2024 r. niewiele więcej – 133. Tymczasem budynek przedszkola „Niezapominajka" w Lubiążu został przygotowany na edukację 100 dzieci w pięciu oddziałach. W bieżącym roku funkcjonują tam trzy grupy, do których uczęszcza 56 dzieci. Prognozy na przyszły rok szkolny są jeszcze słabsze – symulacje wskazują, że utworzone będą jedynie dwie grupy.

Tymczasem przedszkole dysponuje własną kuchnią, obsługującą wyłącznie tę niewielką liczbę dzieci. Samorząd, podejmując decyzje, musi brać pod uwagę wszystkie czynniki – zarówno dobro dziecka, jak i racjonalne wydatkowanie środków publicznych. Szkoła podstawowa w Lubiążu dysponuje dużą, niewykorzystaną przestrzenią, ma własną kuchnię i dobre zaplecze infrastrukturalne, które można dostosować do potrzeb przedszkolaków.

– Jak odpowie Pan mieszkańcom, którzy zbierają podpisy przeciwko temu pomysłowi?

- Rozumiem emocje, ale w samorządzie decyzje nie mogą opierać się wyłącznie na emocjach. Zapraszam do merytorycznej rozmowy o przeniesieniu przedszkola do szkoły. Mamy czas, aby rozwiać wszelkie wątpliwości i przygotować obiekt tak, by spełniał potrzeby najmłodszych.

Warto podać przykład Starego Wołowa, gdzie w budynku szkoły działają trzy oddziały przedszkolne liczące łącznie 55 dzieci, obok 143 uczniów podstawówki. Placówka funkcjonuje sprawnie i bezpiecznie, co każdy może zobaczyć na własne oczy.

Jeśli chodzi o Lubiąż – dziś możemy utrzymywać dwie osobne placówki, ale w niedalekiej przyszłości groziłaby nam realna konieczność zamknięcia obu. Dlatego musimy działać rozsądnie i patrzeć w perspektywie lat, a nie miesięcy.

– Organizatorzy petycji zwracają uwagę na warunki i bezpieczeństwo. Jakie warunki lokalowe i organizacyjne będą miały dzieci po przeniesieniu do szkoły?

- Budynek zostanie dostosowany do potrzeb najmłodszych: powstanie osobna, wydzielona przestrzeń na parterze, dostosowane toalety, a także oddzielny plac zabaw. To oznacza początkowo większe nakłady inwestycyjne, ale dzięki temu zapewnimy trwałe funkcjonowanie zarówno przedszkola, jak i szkoły w Lubiążu.

Dla porównania – szkoła podstawowa w Lubiążu jest obecnie wykorzystywana w bardzo małym stopniu. Kubaturowo odpowiada ona Szkole Podstawowej nr 1 w Wołowie, gdzie uczy się 585 uczniów. Tymczasem w Lubiążu w takim samym obiekcie jest 131 dzieci. Szkoła dysponuje 16 salami dydaktycznymi, salą gimnastyczną, gabinetami specjalistycznymi, salą komputerową, stołówką i kuchnią. Ta przestrzeń w pełni wystarczy, by bezpiecznie i komfortowo funkcjonowały tam także oddziały przedszkolne.

– Czy liczebność grup i opieka pedagogiczna pozostaną na dotychczasowym poziomie?

- Oczywiście. Liczebność grup i liczba nauczycieli są ściśle określone przepisami prawa oświatowego. Zmieni się jedynie lokalizacja, a jednocześnie obniżymy koszty utrzymania dwóch osobnych placówek.

– Czy decyzja jest ostateczna, czy dopuszcza Pan inne rozwiązania?

- Jako burmistrz muszę podejmować decyzje, nawet jeśli są trudne i niepopularne. Analiza wszystkich argumentów prowadzi mnie do przekonania, że przeniesienie przedszkola jest najlepszym rozwiązaniem.

Niestety, zamiast rzetelnie wyjaśniać powody tej decyzji, niektórzy radni – jak pani Agnieszka Sabat – wolą podsycać emocje mieszkańców. To krótkowzroczna polityka. Jeśli pani radna uważa, że w Lubiążu powinno dalej funkcjonować samodzielne przedszkole z własną kuchnią, składam publiczną propozycję: gmina bezpłatnie użyczy obecny budynek każdemu stowarzyszeniu czy fundacji, które zechce prowadzić tam taką placówkę. Tak działa wiele przedszkoli w gminie Wołów.

– Od kiedy planowane są zmiany?

- Rozpoczęliśmy dyskusję. Uchwała w sprawie przeniesienia przedszkola powinna zostać podjęta do końca lutego 2026 r. Im szybciej zapadną decyzje, tym szybciej będziemy mogli rozpocząć prace dostosowawcze w budynku szkoły podstawowej.

Ich zdaniem lepszym rozwiązaniem byłaby modernizacja istniejącego budynku i stworzenie dodatkowych funkcji, np. żłobka. Obawiają się, że przeniesienie przedszkola do szkoły to krok w stronę całkowitej utraty tej przestrzeni przez społeczność Lubiąża.

Pod oświadczeniem podpisali się m.in. Paulina Kupiec, Tomasz Bytof, Aleksandra Rewak-Pańkowska, Anna Rykowska, Ewa Łątka, Agnieszka Sabat, Agnieszka Wojtyła, Maciej i Patrycja Karwowscy.

martaringart@kuriergmin.pl

REKLAMA

epraso.pl 2538204406

Walczymy o windy na peronach. I piszemy list otwarty do posłów, senatorów i europosłów!

Brak wind na dworcu kolejowym w Wołowie i Brzegu Dolnym od lat stanowi poważne utrudnienie dla osób starszych, niepełnosprawnych oraz rodziców z małymi dziećmi. Teraz sprawa nabrała tempa – radny Bohdan Stawiski wraz z „Kurierem Gmin" prowadzą zbiórkę podpisów pod petycją i piszą list otwarty do dolnośląskich posłów. Burmistrz Dariusz Chmura wystąpił do prezesa PKP z wnioskiem o budowę wind.

Codzienna droga na perony dworca kolejowego w Wołowie i Brzegu Dolnym od lat stanowi wyzwanie dla wielu mieszkańców. Brak wind oznacza realne bariery komunikacyjne dla osób starszych, osób z niepełnosprawnościami czy rodziców z wózkami dziecięcymi. – To praktyczne wykluczenie części społeczności z korzystania z kolei.

Pismo do PKP

Włodarz gminy skierował oficjalne pismo do prezesa PKP Polskie Linie Kolejowe S.A. Piotra Wyborskiego, prosząc o rozpatrzenie możliwości budowy wind na dworcu. Wskazał przy tym na przykład sąsiedniej Ścinawy, gdzie podobne rozwiązanie zostało już zrealizowane, znacząco poprawiając komfort podróżnych. – Chcemy, aby także mieszkańcy Wołowa mogli korzystać z bezpiecznego i dostępnego dworca – zaznaczył burmistrz.

Petycja mieszkańców

Równolegle trwa zbiórka podpisów pod petycją zainicjowaną przez radnego Bohdana Stawiskiego i redakcję „Kuriera Gmin". Dokument zostanie przekazany ministrom Piotrowi Malepszakowi (Infrastruktura) oraz Michałowi Jarosowi (Rozwój i Technologia). Po kilku dniach zbiórki podpisało się 400 osób.

List otwarty do posłów z Dolnego Śląska

To jednak nie koniec działań. Przygotowaliśmy list otwarty do posłów, europosłów i senatorów z okręgu wrocławskiego. – Liczymy na to, że posłowie: **Alicja Chybicka, Michał Jaros, Krzysztof Mieszkowski, Jolanta Niezgodzka, Anna Sobolak, Małgorzata Tracz, Agnieszka Soin, Mirosława Stachowiak-Różecka, Paweł Hreniak, Jacek Świat, Krzysztof Tuduj, Izabela Bodnar, Tomasz Zimoch, Marta Stożek,** wykażą wsparcie dla naszej petycji. Podobnie jak senatorowie, którzy także dostaną list: **Grzegorz Schetyna, Barbara Zdrojewska i Kazimierz Michał Ujazdowski** oraz europosłowie: **Bogdan Zdrojewski, Michał Dworczyk, Anna Zalewska, Stanisław Tyszka, Krzysztof Śmiszek.**

Chcemy wiedzieć, kto naprawdę stanie po stronie mieszkańców. O każdej odpowiedzi będziemy informować czytelników – zapowiada redakcja „Kuriera Gmin".

Wspólne działania

Sprawa wind stała się jednym z najważniejszych lokalnych tematów – połączyła mieszkańców, radnych i władze samorządowe. Wszyscy liczą, że tym razem głos społeczności powiatu wołowskiego dotrze do decydentów i przyniesie realne zmiany.

mr

List otwarty do Posłów, Senatorów i Europosłów z okręgu wrocławskiego ws. modernizacji peronów PKP w Wołowie i Brzegu Dolnym

Szanowni Państwo,

zwracamy się do Państwa z apelem o poparcie naszej petycji w sprawie pilnej modernizacji peronów na stacjach kolejowych PKP w Wołowie i Brzegu Dolnym.

W czasie kampanii wyborczych wielu z Państwa odwiedzało nasz powiat, spotykało się z mieszkańcami Wołowa i Brzegu Dolnego oraz zabiegało o ich głosy. Dziś liczymy na to, że ta więź z lokalną społecznością przełoży się na realne wsparcie – ponad podziałami politycznymi, w duchu odpowiedzialności za mieszkańców. Nie interesuje nas, kto z jakiej opcji pochodzi – liczy się skuteczność i wspólne działanie dla dobra powiatu wołowskiego.

Wołów i Brzeg Dolny leżą na trasie popularnej **„Nadodrzanki"**, z której codziennie korzystają tysiące osób. Niestety perony od lat pozostają w złym stanie technicznym, a brak wind i pochylni szczególnie utrudnia podróże osobom z niepełnosprawnościami, seniorom oraz rodzicom z dziećmi.

Dolny Śląsk przeżywa prawdziwy **renesans kolei** – samorząd województwa od lat inwestuje w rewitalizację linii, rozwój nowych połączeń oraz zakup nowoczesnych pociągów dla Kolei Dolnośląskich. Obecnie trwa modernizacja „Nadodrzanki", także na odcinku prowadzącym do Wołowa i Brzegu Dolnego. To najlepszy moment, by inwestycja miała charakter kompleksowy i objęła również remont peronów oraz montaż wind. W przeciwnym razie pasażerowie nadal będą napotykać bariery nieprzystające do współczesnych standardów.

Prosimy o zainteresowanie się tą kwestią i wsparcie, by potrzebne zmiany stały się faktem.

Naszą petycję w ciągu zaledwie kilku dni podpisało blisko 400 osób. To wyraźny dowód, że mieszkańcy Wołowa i Brzegu Dolnego chcą tej inwestycji i liczą również na Wasze zaangażowanie.

Z wyrazami szacunku,

Bohdan Stawiski
– radny powiatu wołowskiego
Marta Ringart-Orłowska
– redaktor naczelna
„Kuriera Gmin"

eprasa.pl 2350804c0b

KURIER GMIN
TYGODNIK POWIATU WOŁOWSKIEGO
www.kuriergmin.pl

Liceum w Wołowie świętowało swoje 80-lecie. Był to czas wspomnień i spotkań

W ubiegły weekend społeczność Wołowa świętowała 80-lecie istnienia najstarszej szkoły średniej w powiecie – Liceum Ogólnokształcącego im. Mikołaja Kopernika. Obchody rozpoczęły się w piątek symbolicznym meczem „Absolwenci kontra Uczniowie", otwarciem wystaw fotograficznych i malarskich oraz „Gabinetu wspomnień".

Fot. FB/Jan Janas

Fot. FB/Jan Janas

Fot. FB/Jan Janas

Fot. FB/Jan Janas

Fot. FB/Jan Janas

Fot. FB/Jan Janas

Główne uroczystości odbyły się w sobotę. Absolwenci i goście wzięli udział we mszy świętej, podczas której poświęcono nowy sztandar szkoły, a następnie spotkali się w auli na oficjalnej części jubileuszu. Nie zabrakło wspomnień, spotkań z dawnymi nauczycielami, wizyty na cmentarzu upamiętniającej tych, którzy tworzyli historię liceum, a także spotkania autorskiego z Tomaszem Bonkiem.

Świętowanie zakończył Bal Absolwenta w Wołowskim Ośrodku Kultury, podczas którego wspomnienia mieszały się z muzyką i radością ponownych spotkań.

- To ważne święto dla nasze całej społeczności - podsumował Jan Janas starosta powiatu wołowskiego. - Cieszę się, że wraz z wicestarostą Beata Gryga mogliśmy przekazać tablicę pamiątkową od całego Zarządu oraz Przewodniczącego Rady Powiatu. 80 lat to czas wielu wspomnień i chwil, które na zawsze zapisały się w sercach mieszkańców. Warto stać się częścią tych wspomnień. Dziękuję za zaproszenie - dodał.

Jubileusz 80-lecia „Kopernika" był nie tylko okazją do uczczenia historii szkoły, ale też wielkim spotkaniem pokoleń. Jak podkreślali uczestnicy – przez osiem dekad liceum wychowało tysiące młodych ludzi, którzy zapisali się w życiu społecznym, kulturalnym i zawodowym regionu.

Fot. FB/Jan Janas

dz

REKLAMA

eprasa.pl 2350804c0b

Powiat w remoncie. Drogi, szpital i nowe wyzwania

Rozmowa z Rafałem Borzyńskim, członkiem Zarządu Powiatu Wołowskiego

- Mija drugi rok funkcjonowania Zarządu Powiatu. Można już mówić o pierwszych sukcesach? Czy nadal trwa „odgruzowywanie" po poprzednikach?

- Przede wszystkim zmieniliśmy wizerunek powiatu. W poprzedniej kadencji utrwaliło się przekonanie, że powiat jest słabym i nieudolnym samorządem, który niczego nie potrafi zrealizować. Dziś powiat wołowski nie jawi się już jako miejsce, w którym nie da się załatwić ważnych spraw. Oczywiście ruszenie z miejsca „molocha", który przez pięć lat stał w bezruchu, nie jest łatwe – ale ta maszyna już pracuje.

Największym problemem, jaki odziedziczyliśmy, jest zadłużenie Powiatowego Centrum Medycznego i nieudana próba jego restrukturyzacji. Przez 5 lat nie podejmowano żadnych realnie przynoszących efekty decyzji, nie było żadnej wizji. Moim zdaniem PCM w obecnym kształcie nie przetrwa. Dlatego popieram rozwiązanie, które przedstawił prezes Bartosz Granat – wydzielenie przychodni i przejęcie ich prowadzenia przez gminy, aby powiat mógł skupić się na szpitalu.

Dużym sukcesem jest także powołanie nowego Zarządu Dróg Powiatowych. Dyrektor Małgorzata Hołówka w krótkim czasie zbudowała sprawnie działający zespół. ZDP ma nowy sprzęt i realną sprawczość. Nie musimy się już wstydzić, że dziury były łatane masą na zimno i ubijane butem.

- Droga Wołów-Gródek, tzw. „droga wstydu". Kiedy mieszkańcy pojadą po równej nawierzchni? To był główny punkt kampanii wyborczej.

- Prace rozpoczęły się we wrześniu, a inwestycja zostanie zakończona do końca roku. To symboliczny moment – zamykamy niechlubny rozdział w historii powiatu. Przypomnę, że starosta Janusz Dziarski zmienił promesę inwestycyjną i środki, które miały trafić na tę drogę, przekierował głównie do gminy Wińsko i Brzeg Dolny. Oszukał w ten sposób mieszkańców Garwołu, Miłcza, Sławowic, Proszkowej, Mikorzyc i Gródka.

Z uznaniem wspominam zaangażowanie sołtysów, radnego Krzysztofa Muchy i wielu mieszkańców, którzy walczyli o przywrócenie tej inwestycji. Sam także zabierałem w tej sprawie głos i uważałem, że to powinien być priorytet powiatu. Dziś możemy powiedzieć - dotrzymaliśmy słowa.

- Jeśli wracamy do obietnic, które co jakiś czas są przypominane, to dostęp do nocnych dyżurów aptek. Nie udało się tego zrealizować?

- To bardzo poważny problem. Uważam, że zmiana przepisów, wywalczona przez lobby aptekarskie, obniżyła bezpieczeństwo zdrowotne mieszkańców mniejszych miast. Rozmawialiśmy z właścicielami aptek w powiecie - tylko jeden podmiot zgodził się na dyżury, ale wycenił kontrakt na blisko milion złotych. Pozostali wskazywali, że sprzedaż nocna jest marginalna i brakuje farmaceutów do obsady.

Dlatego zdecydowaliśmy się na rozwiązanie pośrednie. Od 1 października rusza program **„Recepta na Bezpieczeństwo"**. Pacjenci korzystający z Nocnej i Świątecznej Opieki Medycznej otrzymają od razu niezbędną dawkę leku - lekarz wypisze receptę i poda lek, tak aby można było bezpiecznie doczekać otwarcia apteki. Leki będą wydawane bezpłatnie.

- A co z komunikacją autobusową?

- Na mój wniosek powołamy zespół zadaniowy, który przygotuje koncepcję powiatowej komunikacji autobusowej. Zespół przeprowadzi diagnozę potrzeb, zaprojektuje siatkę połączeń, wybierze model organizacyjny, oszacuje koszty i sprawdzi możliwości finansowania. Na każdym etapie chcemy konsultować rozwiązania z mieszkańcami.

Kluczowe będzie finansowanie. To zadanie nie może opierać się wyłącznie na budżecie powiatu. Liczę na współpracę i współfinansowanie ze strony gmin Wołów, Brzeg Dolny i Wińsko.

- Pana nazwisko pojawiało się na giełdzie kandydatów na starostę. Nie chciał Pan czy nie było zgody ze strony innych?

- Po wyborach lista kandydatów na starostę była bardzo długa. W samorządzie powiatowym, aby objąć to stanowisko, trzeba zbudować koalicję - i to eliminowało wielu samozwańczych kandydatów, którzy dziś skupiają się głównie na krytyce naszych działań. W naszym środowisku, skupionym wokół burmistrza Dariusza Chmury, rozważaliśmy różne opcje.

Wśród kandydatów byli brani również pod uwagę Rafał Zając i Bartosz Granat, którzy startowali z innych komitetów i również sprawdziliby się na tym stanowisku. Biorąc pod uwagę mój wynik wyborczy i doświadczenie dostałem taką propozycję. Mam jednak świadomość, że starosta musi być zaangażowany przez 24 h na dobę, a mi w tym czasie urodziła się córeczka, co przez pierwsze miesiące ograniczało moją dyspozycyjność. Wspólnie uznaliśmy, że najlepszym kandydatem będzie Jan Janas – jego doświadczenie, wiedza i twardy charakter były gwarancją wyciągnięcia powiatu z marazmu i posprzątania bałaganu po poprzednikach. I ten wybór po dwóch latach się zdecydowanie broni.

- Jak układa się współpraca w Zarządzie, skoro tworzą go osoby o różnych poglądach i doświadczeniu?

To sprawny, dobrze działający zespół. Każdy wnosi coś cennego - jedni doświadczenie i siłę wieku, inni kreatywność i świeże spojrzenie. Dzięki temu udaje nam się pracować jednomyślnie w kluczowych sprawach.

- A jaka jest Pana wizja powiatu?

- Powiat z dobrymi i bezpiecznymi drogami, nowoczesnymi szkołami, sprawnym urzędem, dostępem do dobrej opieki medycznej i poczuciem bezpieczeństwa - szczególnie wobec wyzwań, jakie stawia wojna w Ukrainie i hybrydowe działania Rosji. Przed powiatami nowe wyzwanie skupione wokół budowy obrony cywilnej.

martaringart@kuriergmin.pl

OKRĘGOWA STACJA KONTROLI POJAZDÓW W BRZEGU DOLNYM
ZAPRASZA NA
PRZEGLĄDY REJESTRACYJNE WSZYSTKICH POJAZDÓW
Brzeg Dolny, ul. Sienkiewicza 27,
tel. 71 319 55 15
www.okregowastacjakontroli.pl
razem od 27 lat
GODZINY OTWARCIA:
pon.–pt.: 8.00 – 17.00
sob.: 8.00 – 14.00
REKLAMA

GLORIAN
Dom Pogrzebowy
Darmowa chłodnia i kaplica
Telefon całodobowy:
71 389 13 13
56-100 Wołów, ul. Panieńska I
Usługi Kamieniarskie i Cmentarne
REKLAMA

INFORMACJE Z GMIN

Nowoczesne boisko w Brzegu Dolnym: Dług

Po wielu latach oczekiwań, na terenie Zespołu Szkolno-Przedszkolnego nr 2 w Brzegu Dolnym wreszcie rozpocznie się budowa boiska wielofunkcyjnego. Jest to inwestycja, o którą niestrudzenie zabiegała społeczność szkolna, artykułując przez lata swoje potrzeby i marzenia o nowoczesnej infrastrukturze sportowej.

W tym miejscu powstanie boisko wielofunkcyjne przy ZSP nr 2 w Brzegu Dolnym.

Przebudowa ul. Zbożowej w Brzegu Dolnym.

Wykonanie robót budowlanych nawierzchni zjazdu z drogi powiatowej do bramy Cmentarza Komunalnego w Brzegu Dolnym.

Realizacja tego projektu to wynik dobrej współpracy pomiędzy gminą a mieszkańcami, a także element szerszej wizji władz Brzegu Dolnego, zakładającej dynamiczny rozwój miejskiej infrastruktury. Dnia 22 września Gmina Brzeg Dolny zawarła umowę z firmą KANBUD Leszek Kanak z Bierutowa, co oficjalnie otwiera drogę do rozpoczęcia prac budowlanych. Podpisanie umowy oznacza, że wieloletnie starania społeczności oraz strategiczne podejście władz doprowadziły w końcu do realizacji upragnionego projektu.

Katarzyna Barylak, dyrektor ZSP nr 2, przyjęła informację o rozpoczęciu prac z ogromną satysfakcją. „To moment, na który czekaliśmy od lat, a jego realizacja jest dla mnie, jako dyrektora, powodem do wielkiej radości" – mówi. Pani dyrektor podkreśla, że „inwestycja ta wychodzi naprzeciw potrzebom nie tylko szkoły, ale całej społeczności lokalnej. Mieszkańcy Brzegu Dolnego zyskają nowoczesny obiekt, który przyczyni się do rozwoju sportowego dzieci i młodzieży". Nowe boisko ma stać się „sercem wszelkich działań, które łączą uczniów, rodziców i nauczycieli w duchu wspólnej pasji i zaangażowania", a ta zmiana przyniesie „nieocenione korzyści dla całej społeczności szkolnej".

Rafał Mijas, członek rady rodziców ZSP nr 2, zaznacza, że „nowoczesne boisko sportowe [...] umożliwi dzieciom aktywne spędzanie czasu na świeżym powietrzu". Wskazuje również na otwartość burmistrza Ireneusza Fury i dyrektor szkoły na zaangażowanie rady rodziców w konsultacje. Dzięki temu „inwestycja odpowiada realnym potrzebom uczniów i ich rodzin".

Na boisku będzie można grać w piłkę nożną, ręczną, koszykówkę i siatkówkę. Obiekt będzie wyposażony w oświetlenie, trybuny dla kibiców oraz siłownię plenerową, co umożliwi korzystanie z niego przez całą społeczność lokalną.

Finansowanie projektu opiera się na montażu finansowym w proporcjach 30-30-40. 30% kwoty pochodzi od Urzędu Marszałkowskiego Województwa Dolnośląskiego, kolejne 30% od Ministerstwa Sportu i Turystyki, natomiast pozostałe 40% to wkład własny Gminy Brzeg Dolny.

Całkowita wartość umowy to kwota 1 097 000,00 zł brutto. Zgodnie z jej zapisami, termin zakończenia robót wyznaczono na 15 czerwca 2026 roku.

Inwestycje drogowe i modernizacyjne nabierają tempa

Jesień w Brzegu Dolnym to czas intensywnych prac budowlanych. Gmina, zgodnie z zapowiedziami, realizuje szereg inwestycji, które mają poprawić jakość życia mieszkańców, usprawnić komunikację oraz unowocześnić miejską infrastrukturę. Na wielu placach budów widać już konkretne efekty, a plany na najbliższe tygodnie są równie ambitne.

Nowe drogi, nowa jakość

Ważnymi projektami są inwestycje drogowe zarówno w samym Brzegu Dolnym, jak i na terenach wiejskich. W miejscowościach **Stary Dwór i Żerków** budowa dróg dojazdowych do gruntów rolnych weszła w kluczową fazę. W Starym Dworze o długości około 510 metrów, wykonano już podbudowę, a prace nad nawierzchnią rozpoczną się w tym tygodniu. Natomiast w Żerkowie, na drodze o długości 310 metrów, wykonano już prace geodezyjne i wkrótce ruszą prace ziemne i przygotowanie podbudowy. Podobne prace rozpoczęto także w **Bukowicach**, gdzie budowa drogi o długości około 200 metrów ma ruszyć pełną parą w przyszłym tygodniu.

Postępuje również przebudowa ulicy **Zbożowej** w Brzegu Dolnym, gdzie po pracach geodezyjnych rozpoczęto rozbiórkę starej nawierzchni. Prace prowadzone są także na ulicy **Wierzbowej**, gdzie wykonano już nowy chodnik łączący ją z ulicą Jaśminową, a także frezowanie starej nawierzchni. Nowy asfalt pojawi się tam w drugim tygodniu października. W ramach robót usprawniających ruch, rozpoczęto też przebudowę zjazdu z drogi powiatowej do bramy Cmentarza Komunalnego, gdzie obecnie trwają prace ziemne i rozbiórkowe.

eprasa.pl 2336804606

Y BRZEG DOLNY

go wyczekiwana inwestycja staje się faktem

Inwestycje dla najmłodszych

Miasto nie zapomina także o najmłodszych mieszkańcach. Ruszyła budowa **aktywnego placu zabaw** przy Żłobku Miejskim nr 1. Trwają prace demontażowe i niwelacyjne, a urządzenia niezbędne do montażu zostały już zamówione. To kolejna inwestycja, która ma na celu stworzenie lepszych warunków do rozwoju i zabawy dla dzieci.

Aktywny plac zabaw przy Żłobku Miejskim nr 1 w Brzegu Dolnym – przystąpiono do prac demontażowych oraz niwelacyjnych.

Remont ul. Wierzbowej w ramach zadania pn. Przebudowa ul. Wierzbowej w Brzegu Dolnym.

Termomodernizacja szkół

Równolegle z modernizacją dróg, miasto intensywnie inwestuje w placówki edukacyjne. Termomodernizacja szkół, która jest jednym z największych i najważniejszych realizowanych projektów, zasługuje na oddzielne, pogłębione omówienie. Wkrótce przedstawimy Państwu obszerniejszy materiał, szczegółowo opisujący zakres i postępy prac w brzeskich szkołach. Warto jednak podkreślić, że obecnie prace w obu modernizowanych budynkach są już na bardzo zaawansowanym etapie. W Szkole Podstawowej nr 6 na ulicy Młodzieżowej wymiana okien i drzwi jest na ukończeniu, podobnie jak oświetlenie. W październiku planowane jest ocieplenie dachu i elewacji. Podobnie w Szkole Podstawowej nr 5 na ulicy Zwycięstwa, gdzie prace związane z wymianą stolarki i modernizacją instalacji grzewczej są mocno zaawansowane.

inf

Ogłoszenie - Materiał promocyjny gminy Brzeg Dolny

SZANOWNI DRUHOWIE I DRUHNY OCHOTNICZEJ STRAŻY POŻARNEJ W BRZEGU DOLNYM!

Z okazji Waszego wspaniałego jubileuszu 75-lecia istnienia, w imieniu całej społeczności Brzegu Dolnego, pragnę złożyć Wam najserdeczniejsze życzenia i wyrazy głębokiego uznania. Przez **75 lat** Wasza formacja stanowi filar bezpieczeństwa naszego miasta i gminy.

Wasza codzienna służba to więcej niż obowiązek – to pasja, odwaga i bezwarunkowa gotowość do niesienia pomocy. Niezależnie od pory dnia i nocy, w każdych warunkach, jesteście tam, gdzie Was potrzebują, ratując ludzkie życie i mienie. Dziękuję Wam za każdy ugaszony pożar, za pomoc w powodziach, za udział w akcjach ratowniczych i za wsparcie, które okazujecie mieszkańcom.

Pragnę również gorąco podziękować **Młodzieżowej Drużynie Pożarniczej**. Wasze zaangażowanie to najlepsza inwestycja w przyszłość naszej jednostki. Uczycie się odpowiedzialności i pracy zespołowej, kultywując piękne tradycje. Jesteście prawdziwą nadzieją na kolejne lata prężnego działania OSP.

Życzę Wam, aby służba przynosiła Wam satysfakcję i byście zawsze bezpiecznie wracali do swoich rodzin. Niech Wasz trud będzie doceniany, a społeczność Brzegu Dolnego niech zawsze otacza Was szacunkiem i wsparciem.

Z wyrazami szacunku,
Ireneusz Fura Burmistrz Brzegu Dolnego

eprasa.pl 2350804cob

KURIER GMIN
TYGODNIK POWIATU WOŁOWSKIEGO
www.kuriergmin.pl

Od pokoleń dla pokoleń – 75-lecie Ochotniczej Straży Pożarnej

W sobotę Brzeg Dolny świętował 75-lecie miejscowej Ochotniczej Straży Pożarnej. Uroczystości rozpoczęły się od odsłonięcia tablicy pamiątkowej, która ma przypominać o wieloletniej służbie i poświęceniu druhów na rzecz lokalnej społeczności.

Następnie pododdziały OSP w uroczystym szyku przemaszerowały do kościoła w Rynku, gdzie odprawiona została msza święta w intencji strażaków i ich rodzin. Po nabożeństwie uczestnicy udali się w kierunku placu za Dolnobrzeskim Ośrodkiem Kultury, gdzie odbyła się oficjalna część obchodów.

Podczas uroczystości nie zabrakło wspomnień, podziękowań i wyróżnień dla druhów, którzy od lat ofiarnie niosą pomoc mieszkańcom miasta i gminy. Wydarzenie zgromadziło mieszkańców, przedstawicieli władz samorządowych, zaproszonych gości oraz strażaków z zaprzyjaźnionych jednostek.

Obchody jubileuszu stały się okazją do podkreślenia roli Ochotniczej Straży Pożarnej w życiu lokalnej społeczności – zarówno w codziennym niesieniu pomocy, jak i w budowaniu więzi międzyludzkich.

Dagmara Zielińska

Fot.Dagmara Zielińska

Fot.Dagmara Zielińska

Fot.Dagmara Zielińska

Fot.Dagmara Zielińska

Fot.Dagmara Zielińska

OSP w Brzegu Dolnym otrzymała Złoty Medal, który wręczył dh Józef Tatarczuk.

Fot.Dagmara Zielińska

Fot.Dagmara Zielińska

Fot.Dagmara Zielińska

Fot.Dagmara Zielińska

Fot.Dagmara Zielińska

eprasa.pl 2350804c0b

WOJEWÓDZTWO DOLNOŚLĄSKIE

Wiadomości z regionu

DOLNY ŚLĄSK

PARTNER STRONY: URZĄD MARSZAŁKOWSKI WOJEWÓDZTWA DOLNOŚLĄSKIEGO

Obwodnica Obornik Śląskich coraz bliżej

Dolnośląska Służba Dróg i Kolei we Wrocławiu ogłosiła przetarg na budowę obwodnicy Obornik Śląskich. To 6,4 km trasy w ciągu drogi wojewódzkiej nr 340. Nowy odcinek rozpocznie się rondem między Rościsławicami a Jarami, dalej prowadzić będzie przez południową stronę Obornik Śląskich aż do miejscowości Wilczyn.

Wiosną tego roku zostało już wydane zezwolenie na realizację inwestycji drogowej

- Dzięki nowej obwodnicy ruch w Obornikach Śląskich zmniejszy się o około 70%. Cały tranzyt kierujący się obecnie na drogę ekspresową S5 ominie centrum miasta, co oznacza mniej korków, hałasu i spalin. Wybrany wykonawca będzie miał 36 miesięcy na realizację zadania od podpisaniu umowy - informuje **wicemarszałek Michał Rado.**

Nowa obwodnica przebiegać będzie w ciągu drogi wojewódzkiej nr 340 między Wołowem i Trzebnicą. Rozpocznie się od nowego ronda położonego między Rościsławicami a Jarami, a następnie poprowadzona zostanie południową stroną Obornik Śląskich, przecinając tory kolejowe i trasę w kierunku Wrocławia, by zakończyć się przed Wilczynem. Inwestycja w sumie będzie miała niemal 6,5 kilometra długości i w przyszłości połączy autostradę A4 z trasą S5, znacząco poprawiając dostępność komunikacyjną i bezpieczeństwo w okolicy.

Oprócz samej trasy powstaną cztery nowe ronda na skrzyżowaniach z drogami gminnymi, powiatowymi i wojewódzkimi oraz wiadukt nad linią kolejową nr 271 Wrocław - Poznań, a także drogi techniczne, przejścia dla zwierząt i zbiorniki retencyjne. Dodatkowo zbudowane zostaną dwa bezkolizyjne przejścia dla pieszych i rowerzystów, a wzdłuż trasy posadzonych zostanie kilkaset drzew. Dzięki nowej obwodnicy ruch w centrum Obornik Śląskich znacząco się zmniejszy, co wpłynie na bezpieczeństwo i komfort mieszkańców.

TS

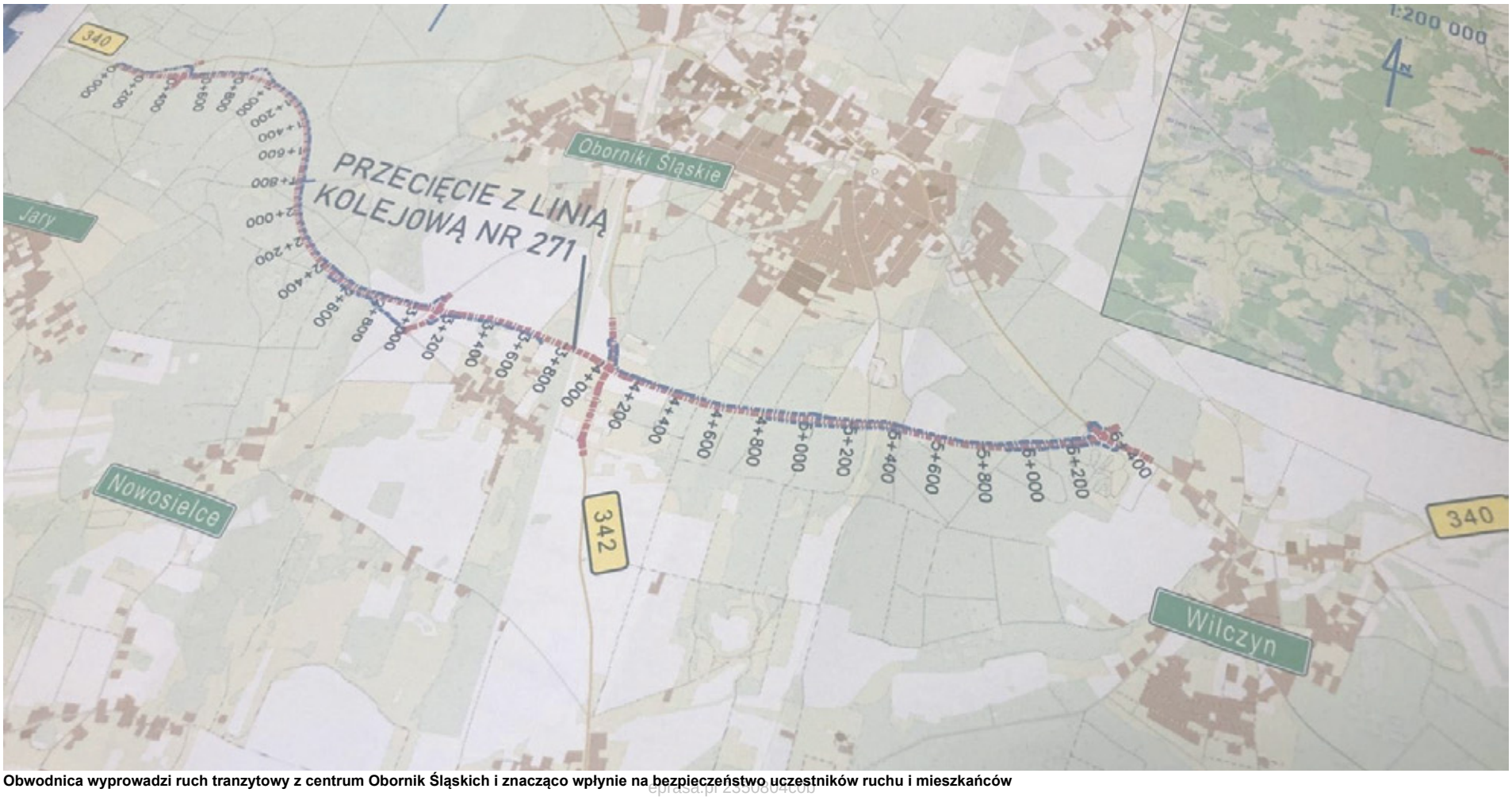

Obwodnica wyprowadzi ruch tranzytowy z centrum Obornik Śląskich i znacząco wpłynie na bezpieczeństwo uczestników ruchu i mieszkańców

eprasa.pl 2330804c0b

KURIER GMIN
TYGODNIK POWIATU WOŁOWSKIEGO
www.kuriergmin.pl

Mamy 21 milionerów. Oni mieszkają w powiecie wołowskim

Dane przekazane nam przez Radosława Pilusia, Naczelnika Urzędu Skarbowego w Wołowie, pokazują, że w powiecie wołowskim w 2024 roku grono osób, które przekroczyły magiczną granicę miliona złotych dochodu, liczy 21 podatników. To o jednego mniej niż rok wcześniej, co oznacza, że lokalny „klub milionerów" odnotował nieznaczny spadek. Skala tej zmiany jest jednak symboliczna – urząd skarbowy podkreśla, że od kilku lat liczba najbogatszych podatników w regionie utrzymuje się na bardzo podobnym poziomie.

W rozliczeniach PIT za 2024 rok 21 mieszkańców powiatu wołowskiego mogło pochwalić się dochodem przekraczającym magiczny próg miliona złotych. To o jednego mniej niż w roku 2023, więc trudno mówić o rewolucji. Lokalne dane pokazują raczej stabilny obraz – elita finansowa regionu od lat utrzymuje się na podobnym poziomie.

Fot.google/maps

Kto trafia do grona najbogatszych?

Nie ma zaskoczenia – dominują przedsiębiorcy. Aż 18 z 21 osób rozlicza się podatkiem liniowym (PIT-36L), czyli korzysta z rozwiązania szczególnie opłacalnego przy wysokich zarobkach. Pozostałe trzy przypadki to wyjątki: dwie osoby osiągnęły milionowe dochody na etacie i z umów zleceń, a jedna łączyła etat z inwestowaniem w kapitały pieniężne.

Polska rośnie szybciej niż Wołów

Na tle kraju widać ciekawy kontrast. Jak podaje Ministerstwo Finansów, w 2024 roku prawie 2 miliony Polaków (7,97%) trafiło do drugiego progu podatkowego, czyli zarobiło powyżej 120 tys. zł. To aż o 700 tys. osób więcej niż rok wcześniej. Dane te świadczą o tym, że dochody w Polsce rosną, a grupa dobrze zarabiających dynamicznie się powiększa.

W oficjalnych statystykach MF nie znajdziemy jednak jednej liczby dotyczącej osób z dochodem powyżej 1 mln zł. Tu pomocą służą regionalne izby administracji skarbowej – np. w województwie podlaskim za 2023 rok takich podatników odnotowano 1060. Wołów, z 21 milionerami, to w tym zestawieniu mikroskala, ale oddająca specyfikę mniejszych powiatów.

Dlaczego przedsiębiorcy wygrywają?

Odpowiedź tkwi w systemie podatkowym. Podatek liniowy 19% (PIT-36L) pozwala przedsiębiorcom uniknąć wejścia w stawkę 32%, obowiązującą przy skali podatkowej. Nic więc dziwnego, że wśród wołowskich milionerów to właśnie biznesmeni stanowią zdecydowaną większość.

E-PIT – cyfrowa rewolucja również w Wołowie

2024 rok to także rekord, jeśli chodzi o elektroniczne rozliczenia – ponad 95% deklaracji w całym kraju wpłynęło przez e-PIT. To ułatwienie, które doceniają również mieszkańcy mniejszych miejscowości: szybsze zwroty podatku, mniej formalności, większa wygoda.

Stabilność zamiast fajerwerków

Wołów nie notuje nagłych skoków ani spadków w liczbie milionerów. Od lat grupa ta balansuje wokół podobnych wartości – 21, 22 osoby. To znak, że lokalna gospodarka działa stabilnie, ale nie generuje spektakularnych „nowych fortun".

Dlaczego to ma znaczenie?

Patrząc szerzej, Polska bogaci się szybciej niż powiat wołowski. Ogólnokrajowy wzrost liczby osób wpadających w próg 32% pokazuje, że przeciętne dochody rosną, podczas gdy lokalne dane potwierdzają, że największe pieniądze wciąż zarabiają głównie przedsiębiorcy, a nie pracownicy etatowi. To historia o tym, że system podatkowy premiuje aktywność gospodarczą i to właśnie ona jest głównym motorem budowania lokalnych milionowych dochodów.

dz

Nowe rondo przy Zamku Piastowskim w Wołowie jest już przejezdne

Nowe rondo na drodze wojewódzkiej przy Zamku Piastowskim w Wołowie jest już przejezdne. Inwestycję zrealizował prywatny inwestor, który w tej części miasta buduje nową galerię handlową. Kolejnym etapem będzie budowa wlotu prowadzącego zarówno do powstającego marketu, jak i na ul. Rawicką.

Największą atrakcją ronda jest jednak to, co znalazło się w jego centralnym punkcie. Po niemal 40 latach spędzonych w jednym miejscu, słynny wołowski samolot został przeniesiony i od teraz dumnie góruje nad nowym układem drogowym.

Pomnik przedstawiający samolot Lim-5P (rosyjski MiG-17PF) stanął w Wołowie w 1985 roku, w 700-lecie nadania praw miejskich. Symbolizuje polskich lotników i kosmonautów, a w szczególności generała Mirosława Hermaszewskiego — pierwszego polskiego kosmonautę, który w 1978 roku odbył lot na pokładzie statku Sojuz 30.

Samolot, zanim stał się pomnikiem, pełnił funkcję szkoleniową. Choć miał sprawny silnik, został pozbawiony uzbrojenia, ale zachował m.in. urządzenia nawigacyjne, fotel katapultowy i turbiny sprężarkowe. Ustawiony na specjalnym stelażu niedaleko Zamku Piastowskiego, stał się jednym z najbardziej rozpoznawalnych symboli miasta.

W 2023 roku przeszedł gruntowną konserwację i modernizację. Został oczyszczony, a tradycyjne oświetlenie zastąpiono nowoczesnym systemem LED, który nocą nadaje mu efekt „startu w przestworza".

Budowa nowego ronda i galerii handlowej spowodowała konieczność rozważenia zmiany jego lokalizacji. Początkowo pojawiły się dwie opcje: umieszczenie pomnika na rondzie lub przesunięcie bliżej rzeki Juszka. Po konsultacjach społecznych i wielu dyskusjach zdecydowano, że samolot stanie na rondzie.

Przypomnijmy, że przenosiny samolotu związane są z budową nowej galerii handlowej w Wołowie. Inwestycja prywatnego dewelopera obejmuje powstanie obiektu handlowo-usługowego z parkingiem i nowym układem komunikacyjnym w rejonie ul. Rawickiej i Zamku Piastowskiego. W ramach tego przedsięwzięcia powstało rondo, którego centralnym punktem stał się wołowski samolot.

zz

epraso.pl/ZS0804c0b

Stypendia Ministra Kultury i Dziedzictwa Narodowego

2026

Masz pomysł na projekt artystyczny?
Zrealizuj go dzięki Stypendium Ministra Kultury.
Nabór trwa.
Nie czekaj - działaj już dziś!

Ministerstwo Kultury i Dziedzictwa Narodowego

REKLAMA

eprasa.pl 2350804c0b

KURIER GMIN
TYGODNIK POWIATU WOŁOWSKIEGO
www.kuriergmin.pl

Fot.Dagmara Zielińska

Fot.Dagmara Zielińska

Game of Drones w Lubiążu – już się skończyło, ale powróci za rok!

Lubiąż na dwa dni stał się stolicą lotów bezzałogowych maszyn. Zjechali tu zawodnicy z całej Polski i zagranicy, by rywalizować w turnieju. „Game of Drones" to impreza, która w krótkim czasie zyskała renomę w środowisku miłośników sportów dronowych, a tegoroczna edycja udowodniła, że ma ogromny potencjał.

Fot.Dagmara Zielińska

Fot.Dagmara Zielińska

Na specjalnie przygotowanym torze rywalizowali piloci dronów w różnych kategoriach, w tym w popularnej klasie Tiny Whoop oraz w ramach Międzynarodowej Ligi Wyścigów Whoop of Poland. Zawody wzbudzały ogromne emocje – zarówno wśród uczestników, którzy musieli wykazać się refleksem i precyzją, jak i wśród publiczności śledzącej widowiskowe przeloty. Nie zabrakło również pokazów freestyle, w trakcie których zawodnicy prezentowali swoje umiejętności w swobodnych, efektownych lotach.

Do Lubiąża przyjechali zawodnicy i goście z wielu zakątków kraju, a także zza granicy. Publiczność mogła liczyć na dynamiczne emocje, nowoczesną oprawę multimedialną oraz możliwość bliższego kontaktu z technologią, która coraz częściej znajduje zastosowanie w codziennym życiu,

W tym roku szczególną uwagę poświęcono regulacjom prawnym oraz możliwościom rozwoju rynku w Polsce – swoje wystąpienie miał m.in. Michał Wilanowski z Polskiej Agencji Żeglugi Powietrznej.

Fot.Dagmara Zielińska

Fot.Dagmara Zielińska

Fundacja Lubiąż wraz z organizatorami już dziś zapowiada, że „Game of Drones" powróci w przyszłym roku. Dzięki temu Lubiąż ma szansę na stałe wpisać się w kalendarz najważniejszych imprez związanych z dronami i nowoczesnymi technologiami w Polsce.

Dagmara Zielińska

Fot.Dagmara Zielińska

Fot.Dagmara Zielińska

AKTYWNE SOŁECTWA

Nowe życie przy świetlicy w Dębnie

Sołectwo Dębno pokazuje, jak wielką siłę ma współpraca i lokalna inicjatywa. Dzięki zaangażowaniu mieszkańców oraz środkom z **inicjatywy lokalnej**, teren przy świetlicy wiejskiej zmienia się w przyjazną, bezpieczną i funkcjonalną przestrzeń.

Zgodnie z harmonogramem działań najpierw mieszkańcy wspólnie uporządkowali teren.

Dzięki środkom w wysokości 16 949 zł zakupiono trzy nowe ławki, karuzelę, stojak na rowery oraz siatkę do gry w siatkówkę. Obecnie teren został uporządkowany, a ławki zmontowane i ustawione. W najbliższym czasie wykonany zostanie montaż karuzeli i stojaka na rowery, odmalowanie słupków do gry w siatkówkę a także nasadzenie drzew.

To jednak nie tylko inwestycja w infrastrukturę, ale przede wszystkim w integrację i wspólne dobro.

Dębno udowadnia, że kiedy lokalna społeczność działa razem, można osiągnąć naprawdę wiele. Gratulujemy mieszkańcom postawy i czekamy na finalny efekt prac. Z pewnością wrócimy, by zobaczyć, jak pięknie prezentuje się odnowiony teren przy świetlicy.

Rodzinny piknik w Krzydlinie Wielkiej – niedziela pełna atrakcji

W niedzielę, 21 września, w Krzydlinie Wielkiej odbył się wyjątkowy piknik rodzinny, który zgromadził licznych mieszkańców oraz gości z sąsiednich miejscowości. Pogoda tego dnia sprzyjała wspólnej zabawie.

Na uczestników czekało wiele atrakcji. Najmłodsi mogli korzystać z dmuchańców, animacji i różnorodnych zabaw przygotowanych specjalnie z myślą o dzieciach. Nie zabrakło także słodkości oraz orzeźwiającej lemoniady, która idealnie pasowała do atmosfery ciepłego, niedzielnego popołudnia.

Dużym zainteresowaniem cieszyła się loteria fantowa, w której każdy los dawał szansę na ciekawe nagrody. Emocje udzielały się zarówno dzieciom, jak i dorosłym. Wiele radości najmłodszym zapewnił gość specjalny – Wołek, który swoim poczuciem humoru i energią skutecznie wciągał dzieci do wspólnej zabawy. Z kolei miłośników mocnych wrażeń przyciągnął efektowny pokaz motocykli, wzbudzający podziw i ciekawość wśród widzów.

Organizatorami wydarzenia byli Sołtys, Rada Sołecka oraz Rada Rodziców. W przygotowania aktywnie włączyli się również sami mieszkańcy, pokazując, jak duża siła tkwi we wspólnym działaniu. Na realizację pikniku przeznaczono także środki z Funduszu Sołeckiego w wysokości 2 000 zł, pochodzące z budżetu Gminy Wołów. Rodzinny Piknik w Krzydlinie Wielkiej okazał się nie tylko okazją do świetnej zabawy, ale także doskonałym sposobem na integrację lokalnej społeczności.

inf

eprasa.pl 2350804c0b

Wspólne sprzątanie w Krzydlinie Małej

W sobotę, **20 września 2025 roku**, odbyło się wspólne sprzątanie terenu plebanii oraz otoczenia kościoła. Akcja została zorganizowana w ramach przygotowań do zbliżających się uroczystości Odpustu Parafialnego.

Dzięki pracy i zaangażowaniu parafian teren wokół świątyni zyskał nowy blask – uporządkowano zieleń, zadbano o alejki i obejście kościoła, tak aby na nadchodzące święto wszystko prezentowało się pięknie. Organizatorzy podkreślają, że każdy gest pomocy miał ogromne znaczenie – od ciężkiej pracy fizycznej po dobre słowo. **Serdecznie dziękujemy wszystkim mieszkańcom za poświęcony czas, wysiłek i obecność.**

Już dziś zapraszamy wszystkich parafian i gości na **Uroczystości Odpustowe do Krzydliny Małej**, które odbędą się **28 września 2025 roku**.

Ogłoszenie - Materiał promocyjny gminy Wołów

TENIS STOŁOWY

OTWARCIE POD KRESKĄ

ROZGRYWKI LIGOWE

Wakacje przy tenisowych stołach zakończyły się już na początku września, a początkowym aktem sezonu 2025/2026 było wrocławskie DGP w kategorii żaków. Później emocjonowaliśmy się kolejnymi indywidualnymi turniejami, ale dopiero w minioną sobotę o rankingowe punkty powalczyły nasze drużyny, których w ligowej walce w nadchodzącej tenisowej *kampanii* oglądać będziemy **5** - od 3. do 7.ligi. W *weekend* w sportowym boju zobaczyliśmy **3** nasze *składy*, a pierwsze piłki zmagań rozegrały się w sobotę przy dolnobrzeskich stołach przy okazji 7.ligowego starcia 2.drużyny Rokity z konkurentami ze Strzelina. Niestety, bilans *otwarcia* sezonu na razie nie wygląda najlepiej - szczególnie w wykonaniu dolnobrzeżan.

5.LIGA

Kiedy 1.*skład* Rokity przystępował do sportowej walki ze strzelińskimi *Granitami* wiadomym już było, że nasze *rezerwy* odeszły pokonane od stołów po starciu z 3.drużyną tego rywala, więc gospodarze mogli być dodatkowo zmotywowani i to było widać po występie **Dominika Kota**, którego zwycięstwo dało gospodarzom prowadzenie. W tym samym czasie nie powiodła sie jednak tenisowa *misja* **Zbigniewa Kota**, a i remis nie był wynikiem, wokół którego *kręciła* się rozgrywka. Po raz kolejny bowiem skuteczniejsi okazali się strzelinianie, którzy serią **7** zwycięstw kompletnie zdominowali rywalizację i jej rezultat, jeszcze jeden punkt *oddając* jedynie Lenie Smolarek, ale jej zwycięski występ nie zdołał już odwrócić losów sobotniej konfrontacji.

ROKITA BRZEG DOLNY
- Granit II Strzelin 2-10
ROKITA: D. Kot (1), L. Smolarek (1), Z. Kot, T. Szarzyński, W. Jeż.

TABELA

1.	Granit **II** Strzelin	1	2	10-2
2.	Orzeł **III** Lizawice	-	-	-
3.	Orion **III** Szewce	-	-	-
4.	Sady Wierzchowice	-	-	-
5.	ULKS **II** Ciechów	-	-	-
6.	Odra Oława	-	-	-
7.	AZS **IV** Wrocław	-	-	-
8.	**KS BRZEG D.**	-	-	-
9.	Świt Wrocław	-	-	-
10.	FRAF Kobierzyce	-	-	-
11.	Ajde **II** Oleśnica	-	-	-
12.	**ROKITA BRZEG D.**	1	**0**	2-10

Kolejną okazję do zdobycia ligowych punktów drużyna Rokity mieć będzie we Wrocławiu, gdzie 4 października (g.10.00) zmierzy się z 4.ekipą tamtejszego AZS. W tym samym czasie w Strzelinie walczyć będą tenisiści KS, którzy sezon rozpoczęli dopiero wczoraj (vs. Świt Wrocław).

6.LIGA

Ciekawie swój występ w Kątach Wr. rozpoczął 2.*skład* Wolavii i nasze zawodniczki - **Maja Wojtyła** oraz **Zosia Hołodniuk** mogły już na starcie *ustrzelić* singlowy *dublet*, pierwsza z wymienionych nie miała szczęścia w *tie-break'u*. Co nie udało się dziewczynom, to zrealizowali **Dominik Zwolski** i **Grzegorz Buczyński** (na zdjęciu), nie oddając konkurentom nawet seta. Choć początkowo gospodarzom udawało się jeszcze *doskoczyć* do wyniku, to jednak od 8.starcia przy stołach zdecydowanie dominowali goście, sięgając po pewne i zasłużone zwycięstwo.

GOKiS III Kąty Wrocławskie
- WOLAVIA II WOŁÓW 3-10
WOLAVIA: G. Buczyński (3,5), D. Zwolski (3), M. Wojtyła (2,5), Z. Hołodniuk (1).

TABELA

1.	Swit **II** Wrocław	1	**2**	10-1
2.	**WOLAVIA II WOŁÓW**	1	**2**	10-3
3.	Ajde **III** Oleśnica	1	**2**	10-4
4.	AZS **V** Wrocław	1	**1**	9-9
5.	Odra **III** Głoska	1	**1**	9-9
6.	Orzeł **II** Prusice	-	-	-
7.	AZS AWF **II** Wrocław	-	-	-
8.	MOSiR Syców	-	-	-
9.	UKSTS **II** Kiełczów	-	-	-
10.	ŻOK **II** Żmigród	1	**0**	4-10
11.	GOKiS **III** Kąty Wr.	1	**0**	3-10
12.	Tęcza Wrocław	1	**0**	1-10

Przy *domowych* stołach zespół Wolavii zobaczymy 4 października (10.00), kiedy to o rankingowe *oczka* powalczą z 2.drużyną prusickiego Orła.

7.LIGA

Średni wiek dolnobrzeskiej drużyny, która zainaugurowała sezon starciem z konkurentami ze Strzelina, to ledwie **9,6** roku. Młodzież w barwach Rokity walczyła bardzo ambitnie, a po zwycięstwie **Alicji Łukojko** można było mieć nadzieję, że znacznie bardziej doświadczeni zawodnicy Granitu (średnia wieku **19,5**) będą mieli problemy z przejęciem kontroli nad meczem. Niestety, w kolejnych starciach doświadczenie odegrało swoją rolę i zwycięsko od stołu odszedł jeszcze tylko **Alan Ciochoń**.

ROKITA II BRZEG DOLNY
- Granit III Strzelin 2-10
ROKITA: A. Ciochoń (1), A. Łukojko (1), L. Kwapisz, Z. Drozdowska, K. Szczotka.

TABELA

1.	GOKiS IV Kąty Wr.	1	**2**	10-0
2.	LZS II Trzebnica	1	**2**	10-0
3.	Świt III Wrocław	1	**2**	10-1
4.	Granit III Strzelin	1	**2**	10-2
5.	Świt IV Wrocław	-	-	-
6.	Start Wrocław	-	-	-
7.	MOSiR II Syców	-	-	-
8.	MOSiR III Syców	-	-	-
9.	**ROKITA II BRZEG D.**	1	**0**	2-10
10.	Świt V Wrocław	1	**0**	1-10
11.	GOKiS V Kąty Wr.	1	**0**	0-10
12.	Victoria III Jelcz-Lask.	1	**0**	0-10

Dolnobrzeska młodzież łatwo nie będzie miała także w Sycowie, gdzie 4 października (10.00) drużyna Rokity walczyć będzie z *rezerwami* tamtejszego MOSiR.

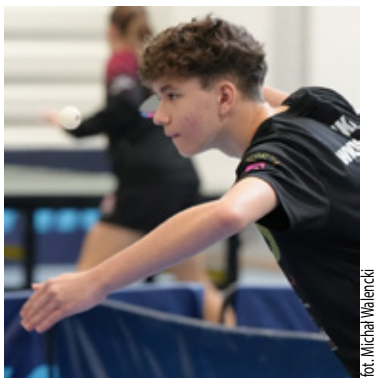
fot. Michał Walencki

Kiedy *opadły* inauguracyjne emocje ligowe, w niedzielę do indywidualnej rywalizacji przystąpili tenisiści z kolejnej grupy wiekowej, aby rozegrać pomiędzy sobą **1**.turniej Dolnośląskiego Grand Prix. W areną rywalizacji młodzików zamieniła się sportowa sala w Sycowie, a w grze o punkty cyklu zobaczyliśmy ponad **60** młodych adeptów tej dyscypliny sportu.

Jedną z faworytek w grze o regionalny laur była oczywiście wołowianka **Zosia Hołodniuk**, która do niedzielnej rozgrywki przystępowała jako rankingowy nr **1**. Swój udział w rozgrywce tenisistka Wolavii rozpoczęła od 2.rundy, a w kolejnym swoim występie *skrzyżowała* rakietę z coraz śmielej *wchodzącą* do regionalnej gry dolnobrzeżanką **Alicją Łukojko**. Tym razem utalentowana zawodniczka Rokity nie miale jednak na tyle atutów, aby poważniej zagrozić rywalce, która pewnie *zameldowała* się w półfinale, a w nim kontynuowała swoją zwycięską drogę, ponownie kończąc starcie bez straty seta. Ostatnią konkurentką, która miała sprawdzić niedzielną dyspozycję naszej reprezentantki była zawodniczka wrocławskiego AZS **Wiktoria Rogacka**. Obie tenisistki potrafią już naprawdę wiele, a o wyniku ich rywalizacji czasem decyduje dyspozycja dnia. Niestety, przy sycowskim stole nieco lepiej poczuła się *Akademiczka* i to ona zapisała na swoim koncie wszystkie piłki, które kończyły finałowe sety.

O ile kolejne udane zawody w wykonaniu Zosi nie są zaskoczeniem, to rewelacyjnie we wrześniowym turnieju spisała się także **Lena Fabisiewic**. Zawodniczka Wolavii do sportowej walki wystartowała trochę z 2.*szeregu* (rozstawiona z nr 14) i szybko przyszło jej zmierzyć się z jedną z faworytek rozgrywki. Po zaciętym, kończonym *tie-break'iem* pojedynku wołowianka *wysadziła* z turnieju **Lilianę Tomera** (3.) z Krosnowic, a potem okazała się lepsza w *derby* z **Laurą Kwapisz**, dzięki czemu również ją zobaczyliśmy w półfinale, ale w nim musiał uznać wyższość późniejszej triumfatorki sycowskiej rozgrywki. W *małym* finale (meczu o 3.miejsce) Lena wróciła jednak do wygrywania i po dość jednostronnym spotkaniu zakończyła zawody zwycięstwem.

1.DGP MŁODZICZEK

1.	**Wiktoria Rogacak**	**AZS Wrocław**
2.	**Zosia Hołodniuk**	**WOLAVIA**
3.	**Lena Fabisiewicz**	**WOLAVIA**
4.	Pola Olszewska	Lider Milicz
9.	Alicja Łukojko	ROKITA
11.	Laura Kwapisz	ROKITA
13.	Zofia Drozdowska	ROKITA
15.	Kinga Szczotka	ROKITA
19.	Michalina Walencka	WOLAVIA
21.	Greta Hryszkiewicz	WOLAVIA
startowały **22** *zawodniczki*		

Spora grupa młodzieżowych talentów z naszych powiatowych klubów *rękawicę* sportowego wyzwania podjęła w turnieju młodzików, ale większość z tenisistów, którzy przystąpili do walki przy tenisowych stołach w Sycowie zawody te traktowała raczej jako naukę *rzemiosła*, a nie okazję do triumfów, gdyż w gronie głównych faworytów zabrakło naszych reprezentantów, a ćwierćfinałową grę dolnobrzeżanina **Alana Ciochonia** uznać można za kolejne potwierdzenie ciągle rosnących umiejętności.

1.DGP SENIORÓW

1.	**Alan Fabisiewicz**	**Spin Bożejowice**
2.	Kacper Szerer	Odra Głoska
3.	Grzegorz Piękny	AZS Wrocław
4.	Dawid Drozd	Radunia Tapadła
8.	Alan Ciochoń	ROKITA
15.	Adam Rudnicki	WOLAVIA
	Wojciech Turewicz	WOLAVIA
19.	Ivan Hriadil	WOLAVIA
29.	Jan Młokosiewicz	ROKITA
	Natan Harwas	WOLAVIA
33.	Mieszko Maksymowicz	ROKITA
	Tomasz Sochorski	WOLAVIA
	Antoni Bąk	ROKITA
41.	Szymon Kasperkiewicz	WOLAVIA
startowało **41** *zawodników*		

eprasa.pl 2350804c0b

PRZED FINISZEM

KOLARSTWO MTB — Bike Maraton '2025

W Bielawie aura nie rozpieszczała amatorów górskiego kolarstwa, którzy o rankingowe punkty walczyli w 8.starcie tegorocznego cyklu Bike Maraton. *Srebrna* (25.) edycja tej imprezy zbliża się do końca wielkimi krokami, a przedostatni przystanek barwny kolarski peleton zrobił sobie w minioną sobotę w Dusznikach-Zdroju, których klimat miały dobry wpływ na zdrowie choćby **Fryderyka Chopina**. Przez 700 lat historii to malowniczo położone u podnóża trzech górskich pasm (Gór Stołowych, Bystrzyckich oraz Orlickich) miasto przyjęło zresztą wielu znamienitych gości, a w sobotę przyszedł czas na entuzjastów kolarstwa MTB, których na dusznickim starcie stanęło ponad **500**, a swoje zmagania rozgrywali oni tradycyjnie na 3 dystansach, których stopień trudności nie był zbyt wymagający (**2** w 5-stopniowej skali).

Tylko **120** amatorów rowerowej wspinaczki ukończyło 16-kilometrowy wyścig FUN, a po raz kolejny w tej grupie z bardzo dobrej strony pokazał się wołowianin **Antoni Wilk**. Nasz reprezentant na całym dystansie trzymał się bardzo blisko grupy, która dyktowała tempo wyścigu, a chociaż na finiszu nie znalazł się wśród tych kolarzy, którzy walczyli o zwycięstwo, to jednak do triumfatora - jeleniogórzanina **Łukasza Grzesa** (czas: 1:04:01s.) stracił naprawdę niewiele, kończąc ostatecznie dusznicką rywalizację na 6.pozycji, zaś w swojej kategorii wiekowej nasz reprezentant okazał się bezkonkurencyjny. Rówieśników z najwyższego stopnia podium na zakończenie najkrótszego z wyścigów oglądał także **Karol Kawalec** z Brzegu Dolnego, dla którego wrześniowy start był kolejnym udanym występem.

FUN (**16**km)

Antoni **Wilk**	Wołów	**1:05:51s.**
Karol **Kawalec**	Brzeg D.	**1:06:20s.**
Bartłomiej **Nieckarz**	Wołów	**1:17:08s.**
sklasyfikowano **120** *uczestników*		

Oczywiście najwięcej amatorów kolarstwa w tej wersji ruszyło do sportowej rywalizacji na *klasycznej* trasie, której dystans był ledwie o 5km dłuższy od najkrótszego z wyścigów, więc tym razem do mety jako pierwsi przyjeżdżali uczestnicy właśnie tej rywalizacji, gdyż na trasę wyruszyli oni nieco wcześniej, a najlepszy z liczącego ponad **250** *głów* peletonu **Paweł Wasiński** zakończył wyścig z wynikiem 1:07:53s. Po raz kolejny w tej grupie bardzo dobrze spisał się wołowianin **Oskar Nieckarz**, na całym dystansie trzymając się *koła* najlepszych *górali*. Wprawdzie naszemu reprezentantowi nie udało się stanąć na podium,

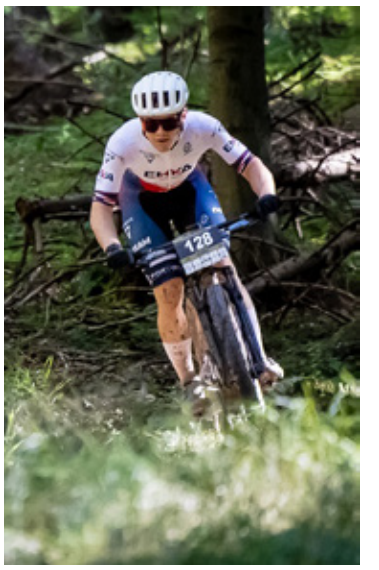

ale jego znakomita (7.) lokata w ogólnej klasyfikacji potwierdziła nieprzeciętne umiejętności, a dodatkowym tego dowodem okazał się medal (1.miejsce) w grupie wiekowej.

CLASSIC (**21**km)

Oskar **Nieckarz**	Wołów	**1:11:44s.**
Damian **Jasiński**	Wołów	**1:24:00s.**
Adrian **Kobusiński**	Brzeg D.	**1:29:38s.**
Mariusz **Muszyński**	Wołów	**1:30:22s.**
Jarosław **Zaremba**	Wołów	**1:55:46s.**
Grzegorz **Kopeć**	Wołów	**1:56:31s.**
Artur **Różycki**	Brzeg D.	**2:27:33s.**
sklasyfikowano **253** *uczestników*		

W Dusznikach do kolarskiego peletonu powrócił wołowianin **Michał Nowak**, który w swojej przygodzie z tym cyklem miał wiele bardzo udanych startów, w trakcie których walczył o najwyższe pozycje. Tym razem tak dobrze nie było, ale nasz zawodnik po dłuższej przewie pojechał bardzo przyzwoicie, co potwierdziło 5.miejsce w swojej kategorii wiekowej. Z identycznej lokaty mógł cieszyć się również **Tomasz Wiśniewski** z Brzegu Dolnego, ale z naszej *MEGA*-trójki najwięcej powodów do zadowolenia na mecie sobotnich zmagań miał **Filip Różycki** (na zdjęciu), który niewiele stracił do najlepszego z kolarzy - **Roberta Łopyta** z Zawoni (czas: 2:10:36s.), ale i jemu zabrakło przysłowiowego *włosa*, aby stanąć na dusznickim podium (4.lokata).

MEGA (**44**km)

Filip **Różycki**	Brzeg D.	**2:20:09s.**
Michał **Nowak**	Wołów	**2:30:10s.**
Tomasz **Wiśniewski**	Brzeg D.	**2:31:41s.**
sklasyfikowano **161** *uczestników*		

W Dusznikach-Zdroju nasi kolarze spisali się więc naprawdę dobrze i chyba żałować należy, że tegoroczny cykl BM zbliża się do ostatecznego finału. Już niebawem (11 października) ostatni akord tegorocznej edycji rozegra się na ulicach Świeradowa-Zdroju, a właściwie na malowniczych szlakach w okolicach Hali Izerskiej.

BLONDYN WIECZOROWĄ PORĄ

ROKITA BRZEG DOLNY

4.kolejka (17 września):

ROKITA BRZEG DOLNY
- Zenit Międzybórz 5-3 (2-0)
Bramki: K. Wojtyło (3', 60'), D. Chylak (27', 47', 90'); **Żółte kartki:** D. Chylak, A. Woś, M. Gacek; **ROKITA:** G. Hernandez – M. Wróbel (54' M. Kowalski), M. Szczur, M. Mil, J. Pajączek (64' K. Żuk), A. Woś, M. Kokociński, M. Żebrowski (81' P. Włodarczewski), M. Gacek (+90' M. Racki), K. Wojtyło, D. Chylak.

8.kolejka (20 września):

Polonia Trzebnica
- ROKITA BRZEG DOLNY 2-4 (0-1)
Bramki: P. Sługocki (10'), D. Chylak (69', 71'), K. Wojtyło (+90'); **Żółte kartki:** M. Mil, M. Kowalski; **ROKITA:** G. Hernandez – M. Kowalski (77' K. Żuk), M. Szczur (57' M. Racki), M. Mil, P. Sługocki, A. Woś, M. Kokociński, M. Żebrowski (67' J. Pajączek), M. Gacek (83' S. Kosiński), K. Wojtyło, D. Chylak (81' M. Józefowicz).

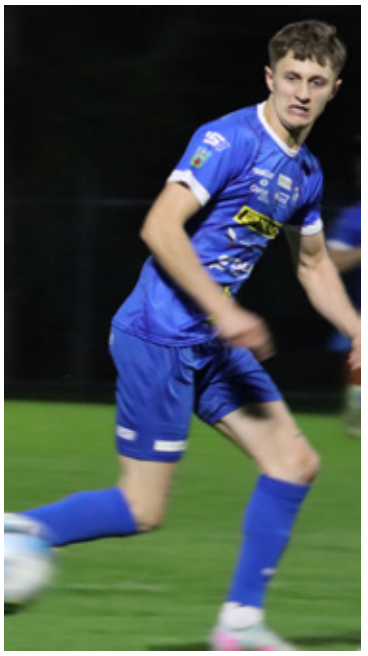

Starcie z międzyborskim Zenitem rozpoczęło się dokładnie tak, jak powinna wyglądać walka o pozycję wicelidera. Od początku do dynamicznego ataku ruszyli gospodarze i szybko mogli cieszyć się z prowadzenia, kiedy to - trochę na *raty*, ale skutecznym uderzeniem atak dolnobrzeżan zakończył **Karol Wojtyło**. Chwilę później od utraty kolejnego gola gości uratował słupek, ale kolejne minuty pokazały, że międzyborzanie też potrafią zaatakować i pod presją znalazła się *diabelska* defensywa, której też w sukurs przyszło obramowanie bramki. Spokojniej zrobiło się dopiero w 27.minucie, kiedy to w podbramkowym zamieszaniu kolejny raz snajperskim instynktem błysnął **Dominik Chylak** (na zdjęciu), precyzyjnym uderzeniem głową ustalając rezultat 1.odsłony.

Ten sam zawodnik *piorunującym* wejściem z lewej flanki i celnym strzałem podwyższył rezultat tuż po wznowieniu gry, a kiedy chwilę później na listę strzelców ponownie wpisał się K. Wojtyło - losy konfrontacji wydawały się rozstrzygnięte. Tym bardziej, że gospodarze wydawali się w pełni kontrolować przebieg wydarzeń na murawie, ale ciężar rywalizacji na chwilę przeniósł się pod bramkę Rokity i wystarczyły 2 minuty, aby *dystans* dzielący obie ekipy *stopniał* do minimum. Zdezorientowani kibice przy zapadającym zmroku pytali czy to już remis? - który przez wydawał się *wisieć* w powietrzu, ale ciągle utrzymywało się prowadzenie gospodarzy, którzy na szczęście mieli w swoich szeregach D. Chylaka. W końcówce napastnik niebiesko-białych wygrał w środku pola fizyczną walkę z dwójką obrońców Zenitu, wyszedł sam na sam z golkiperem rywali i nie dając mu najmniejszych szans na skuteczną interwencję precyzyjnym strzałem ustalił wynik spotkania.

Emocji także nie brakowało w sobotę w Trzebnicy, gdzie nasze *Diabły* również rozpoczęły dość szybko, gdyż już w 10.minucie na listę strzelców wpisał się **Piotr Sługocki**. W kolejnych minutach gospodarze pokazali, że są solidnym zespołem i chociaż w tym okresie Poloniści dość niefrasobliwie prezentowali się w defensywie, to jednak cały czas pozostawali w grze, a na starcie 2.odsłony potwierdzili, że stać ich także na skuteczność w ofensywie. Tuż po wznowieniu gry trzebniczanie wykorzystali nie najlepsze ustawienie dolnobrzeskiej obrony i precyzyjne uderzenie z dystansu zaskoczyło **Goyo Hernandeza**. Wynik ponownie stał się *otwartą* kwestią, ale od tego w szeregach Rokity jest D. Chylak, który wprawdzie w sobotę skutecznością nie grzeszył, ale jednak to właśnie jego uderzenia sprawiły, że dolnobrzeżanie ponownie mogli poczuć się dużo pewniej, mając 2-bramkową zaliczkę. W końcówce zrobiło się jednak nerwowo, gdyż gospodarzom udało się zdobyć *kontaktowego* gola, co było jednocześnie sygnałem do walki o remis, ale zaangażowanie Polonistów w grę ofensywną jednocześnie *otwierało* szansę na skuteczny kontratak przyjezdnych, co w doliczonym czasie gry wykorzystał K. Wojtyło, definitywnie kończąc sobotnie emocje.

- Za nami bardzo trudny tydzień, w którym mierzyliśmy się z wymagającymi rywalami i udało nam się 2-krotnie sięgnąć po komplety punktów, za co cała drużyna zasłużyła na gratulacje - powiedział po zakończeniu starcia z polonią trener **Jakub Wróbel**. *- Każde ze zwycięstw kosztowało nas wiele sił, ale zespół to udźwignął i teraz możemy cieszyć się zasłużonym mianem wicelidera. Pamiętajmy jednak, że znacznie trudniej od wejścia na szczyt jest późniejsze się na nim utrzymanie i teraz w kolejnych występach będziemy musieli potwierdzić swoją formę oraz umiejętności. Nie będzie to łatwe, ale ten zespół z całą pewnością na to stać.*

klasa OKRĘGOWA

9.kolejka (27 września, 15.00):

ROKITA BRZEG DOLNY - WKS Wierzbice

Miniony tydzień był dla piłkarzy z Brzegu Dolnego bardzo udany. Po objęciu pozycji wicelidera (po zwycięstwie nad międzyborskim Zenitem) dobrą formę podopieczni trenera **Jakuba Wróbla** potwierdzili w Trzebnicy, gdzie w spektakularnym stylu pokonali solidną Polonią. Teraz przyszedł czas na kolejny wymagający futbolowy sprawdzian, gdyż w sobotę drużyna Rokity podejmować będzie rywali z Wierzbic. Zespół WKS w ostatnich latach przeżywał różne *momenty*, ale na żadnym z etapów nie zszedł poniżej przyzwoitego poziomu, poprzednie rozgrywki kończąc na 5.pozycji ze skutecznością **62%**, zaś bieżący sezon rozpoczęli serią **4** spotkań bez porażki. Goryczy niepowodzenia wierzbiczanie zasmakowali jedynie w Międzyborzu (**0-1**) i w starciu z bielańskim liderem (**1-4**), ale bilans dotychczasowych konfrontacji z Rokitą jest dla rywali korzystny, gdyż na swoją korzyść rozstrzygnęli **3** z **4** konfrontacji (bilans bramek: 5-9). Od dłuższego czasu liderem WKS jest Brazylijczyk **Alefe Lima Santos**, o którego sportowej wartości nikogo nie trzeba przekonywać. To właśnie on sięgnął po koronę króla strzelców w poprzednich rozgrywkach (**43** gole), a w bieżących zmaganiach wcale nie zwalnia tempa i może pochwalić się średnią **1,00** trafienia na występ. Nie on jednak przed 9.kolejką przewodzi ligowym snajperom, gdyż skuteczniejszy jest **Dominik Chylak** (**10**), więc w sobotnim starciu nasze *Diabły* będą miały swoje atuty i oby ich suma przyniosła kolejne zwycięstwo.

MKP WOŁÓW - Piast II Żmigród

Futbolowa *firma* ze Żmigrodu jest jedną z bardziej rozpoznawalnych *marek* w regionie, ale 2.*skład* klubu dopiero teraz debiutuje na *okręgowych* boiskach i wypada to całkiem przyzwoicie (skuteczność **46%**). W ostatniej kolejce piłkarze Piasta efektownie *rozprawili* się z Wratislavią, więc do Wołowa żmigrodzki rywal przyjedzie bez większych kompleksów. Do tej pory beniaminek zdążył już wygrać w Lutyni (**3-1**) i przywieźć remis z Łoziny (**1-1**), więc w *delegacji* potrafią być groźni i skuteczni. Wydaje się jednak, że w ostatnich tygodniach znacznie wyżej *poszła* forma wołowian, którzy mają już na koncie **6** spotkań bez porażki i potrafią radzić sobie z beniaminkami, z którymi podopieczni trenera **Pawła Troniny** zainkasowali **58%** wszystkich zdobytych punktów. Wypada więc, aby w konfrontacji z Piastem gracze MKP kontynuowali udaną serię i w pełni wykorzystali atut własnego boiska.

8.kolejka: Strzelinianka - Sokół **2-1**; Piast Ż. - Zenit **2-3**; Orzeł P. - Błysk **2-1**; Piast L. - Orzeł M. **3-5**; Wierzbice - Polonia B. **1-4**; Piast II Ż. - Wratislavia **6-1**.

TABELA

1.	Polonia Bielany Wr.	8	22	24-8
2.	ROKITA BRZEG D.	8	19	24-14
3.	Zenit Międzybórz	8	16	17-12
4.	WKS Wierzbice	8	14	19-13
5.	Orzeł Pawłowice	8	14	13-10
6.	Strzelinianka Strzelin	8	13	16-22
7.	MKP WOŁÓW	8	12	17-12
8.	Polonia Trzebnica	8	12	16-14
9.	Piast Żerniki Wr.	8	11	27-17
10.	Piast II Żmigród	8	11	19-14
11.	Orzeł Marszowice	8	11	16-15
12.	KS Łozina	8	9	15-20
13.	Piast Lutynia	8	8	12-14
14.	Sokół Marcinkowice	8	5	9-14
15.	Wratislavia Wrocław	8	1	11-33
16.	Błysk Kuźniczysko	8	0	4-27

eprasa.pl 2350804c0b

W SAMO POŁUDNIE

MKP WOŁÓW

KS Łozina
- MKP WOŁÓW 2-3 (2-1)
Bramki: G. Mazurek (25'), N. Walczak (82'), M. Kowaluk (+90');
Żółta kartka: B. Bojanowski;
MKP: K. Słowik – O. Kur, J. Mikuś, B. Bojanowski, M. Kowaluk, M. Warpas (87' M. Wiąckiewicz), K. Moskwa (+90' N. Michułka), B. Gałecki (77' F. Nowak), R. Pikulicki (46' O. Minorczyk), G. Mazurek, N. Walczak (87' P. Janus).

Część ostatniej niedzieli kalendarzowego lata piłkarze wołowskiego MKP spędzili w Łozinie, gdzie mierzyli się z tamtejszym KS. Beniaminek na własnym boisku jeszcze nie przegrał i to właśnie przed własną publicznością jego gracze zdobyli **89%** rankingowego dorobku, więc zgodnie z przewidywaniami szkoleniowca MKP **Pawła Troniny**, mecz w Łozinie to nie miał być przysłowiowy *spacerek*. Szczególnie, że warunki do gry nie były idealne, a to za sprawą bardzo gorącego pożegnania z latem. Aura nie oszczędzała jednak żadnej ze stron, choć początkowo znacznie lepiej wysoką temperaturę znosili gospodarze.

Nasz zespół nie najlepiej *wszedł* w mecz. Niby jakościowo zawodnicy MKP górowali nad rywalami, ale w początkowych minutach trudno było to dostrzec, nawet przychylnym dla wołowian *okiem*. Goście zupełnie nie radzili sobie z *zawiązaniem* składnej akcji, w ich grze brakowało nie tylko tempa, ale przede wszystkim dokładności, a dodatkowo *nałożyły* się na to proste błędy w rozegraniu piłki na własnym przedpolu, za co nasi gracze bardzo szybko *zapłacili* i to dość znaczącą cenę. Gospodarze bowiem 2-krotnie odebrali futbolówkę wołowskim defensorom i bez zbędnej zabawy w koronkowe rozgrywanie ich napastnik zdecydował się na uderzenia z dystansu, które kompletnie zaskoczyły **Kacpra Słowika**. Zanim więc nasz zespół nauczył się warunków panujących na łozińskim placu futbolowej walki, już był dość mocno *do tyłu*. Po starcie 2.bramki w grze przyjezdnych jednak coś *drgnęło* i nasi zawodnicy jakby z dużo większą dbałością o szczegóły zaczęli rozgrywać swoje akcję, co bardzo szybko przyniosło efekt w postaci *kontaktowego* trafienia **Grzegorza Mazurka** (na zdjęciu). Jeszcze przed przerwą mógł być remis, ale najpierw pojedynek sam na sam z golkiperem KS przegrał **Norbert Walczak**, a przy dobitce **Michała Warpasa** w sukurs gospodarzom przyszła poprzeczka. Oba strzały można było jednak potraktować, jako obiecującą zapowiedź 2.połowy.

Po zmianie stron gra naszego zespołu wyglądała już znacznie lepiej. Cofnięci do obrony gospodarze postanowili *pilnować* wyniku, ale co najmniej dwa groźne kontrataki mogły *skarcić* skupionych na ofensywie wołowian, na szczęście tym razem *koncertowo* ze swoich obowiązków wywiązał się K. Słowik, ratując drużynę przed stratą goli. Choć przewaga zespołu MKP rosła z każdą kolejną chwilą, to mecz zbliżał się coraz szybciej do końca, a jego rezultat nie ulegał zmianie. *Wisząca* w powietrzu bramka stała się faktem w 82.minucie, kiedy to składnie rozegrana akcja wyprowadziła na doskonałą pozycję N. Walczaka i tym razem skrzydłowy gości okazał się sprytniejszy od bramkarza rywali. *Powrót* do gry dodał wołowianom sił, a te w końcówce okazały się mieć *wagę* zwycięskiego trafienia. Mimo krótkiego czasu okazji na rozstrzygnięcie zawodnicy MKP mieli parę, ale gola na wagę kompletu punktów zdobył Miłosz Kowaluk, który z najbliższej odległości *zamknął* atak drużyny, przechylając tym samym *szalę* zwycięstwa.

- Parafrazując historyczną już wypowiedź Piotra Ćwieląga: to nie były warunki do gry w piłkę - powiedział po końcowym gwizdku arbitra trener P. Tronina. *- Niejako na własne życzenie potrafiliśmy sobie jeszcze dodatkowo skomplikować to spotkanie, gdyż zanim naprawdę zaczęliśmy grać, to straciliśmy już dwa gole. Cieszę się, że fakt ten nie tylko nie odebrał drużynie chęci do rywalizacji, ale nawet dodatkowo zmotywował zawodników, którzy dopiero znalazłszy się na przysłowiowym musiku pokazali, że potrafią zaprezentować naprawdę składny futbol. Po stracie 2.bramki zespół pokazał ambicję, determinację i to, co początkowo było naszą słabością w przekroju całego spotkania wydaje się, że zadecydowało o zwycięstwie. Jako drużyna znieśliśmy bowiem znacznie lepiej trudy tego spotkania, a każdy z piłkarzy, który pojawiał się na palcu gry ze świeżymi siłami, podnosił jakość naszych poczynań, co ostatecznie przesądziło o rozstrzygnięciu konfrontacji.*

KURIER GMIN
TYGODNIK POWIATU WOŁOWSKIEGO
www.kuriergmin.pl

klasa **A** (Wrocław - gr.**1**)

Faworyci mają to do siebie, że - nie często, ale jednak zdarza się, że zawodzą. Na początku rozgrywek klasy **A** zdążyła już wykrystalizować się grupa zespołów, która ma sportowy potencjał na skuteczną walkę o *okręgowy* awans. Po raz kolejny znalazła się w niej drużyna z Lubiąża, ale już wcześniej nasza ekipa zdążyła rozczarować w Rakoszycach (**2-3**), a teraz nie zdołała na własnym boisku ograć rankingowego *outsidera* z Osieku. Szósta kolejka okazała się więc bardzo nieszczęśliwa dla naszej drużyny, ale miejmy nadzieję, że starciem z LZS lubiążanie *wyczerpali* limit sportowego pecha.

ODRA LUBIĄŻ
- LZS Osiek 0-1 (0-0)
ODRA: D. Posacki – K. Sołowski, J. Szuszfalak, B. Błachnio, J. Niewiadomski (65' A. Niewiadomski), G. Połetek, O. Sevastianov, P. Leśniewski, P. Wanias (39' M. Wojtyło), F. Kulas, M. Pawłowicz (75' K. Romanowicz).

- *Nie pamiętam, abym wcześniej oglądał taki mecz w wykonaniu drużyny, którą prowadzę* - powiedział po zakończeniu spotkania z LZS Osiek grający trener lubiąskiej Odry **Mateusz Wojtyło**. Rzeczywiście, każdemu kto był świadkiem tej konfrontacji, trudno w racjonalny sposób wytłumaczyć to, co wydarzyło się na lubiąskiej murawie w niedzielne popołudnie. Skazywani na porażkę goście z Osieku, którzy do starcia z Odrą nie zdobyli punktu, tracili średnio po **4** gole w meczu (właśnie tyle zaaplikowali im miłczańscy *Spartanie* - **4-2**) przyjechali do Lubiąża z jednej strony jak na *ścięcie*, ale z drugiej strony - z pomysłem na to spotkanie. Prostym, ale skutecznym.

Mecz oczywiście rozpoczął się od falowych ataków gospodarzy i bardzo szybko stworzyli oni sobie doskonałą okazję strzelecką, po której praktycznie musiała paść bramka, jednak nasz zawodnik przestrzelił z najbliższej odległości do pustej już bramki. Takie sytuacje oczywiście lubią się *mścić*, ale w tym okresie nikt w zasadzie nawet nie podejrzewał, aby punkty pojechały do Osieka. Napór miejscowych bowiem nie słabł, a dynamiczne szarsze **Pawła Leśniewskiego** czy **Mateusza Pawłowicza** wprowadzały popłoch w defensywę LZS. Ta jednak *krzepła* z każdym odpartym atakiem i coraz sprawniej radziła sobie ze skuteczną obroną własnego przedpola. Jedyną przewagą, jaką na pierwszy rzut oka dało się zauważyć po stronie drużyny LZS, była przewaga *centymetrów*, gdyż zespół zbudowany był z solidnych chłopów, których atutem była gra w powietrzu, więc dośrodkowania lubiążan nie stanowiły dla nich problemu. Nie zmienia to jednak faktu, że do ostatnich minut spotkania osiecka defensywa była w *opałach*, a od 63.minuty goście mieli już czego bronić. Praktycznie jedyna akcja gości - rozegrana od początku i zakończona strzałem, przyniosła przyjezdnym powodzenie i zapachniało sensacją. Mimo wszystko do zakończenia konfrontacji pozostawało jeszcze wiele czasu, ale gra naszych piłkarzy z każdą minutą stawała się coraz bardziej nerwowa. Lubiążanie ciągle *szukali* wyrównania dośrodkowaniami ze skrzydeł, ale i coraz częściej decydowali się także na uderzenia z dystansu. Żaden z tych strzałów w zasadzie nie zagroził poważniej bramce gości, mijając ją w dość bezpiecznej odległości. Do końcowego gwizdka gracze Odry próbowali, ale dało się zauważyć, że tego dnia byli bezradni i w ostatnich minutach jakby zdali sobie z tego sprawę, a po ostatnim gwizdku arbitra musieli pogodzić się z zaskakującą porażką.

- Od samego początku rozgrywek mamy problem ze skutecznością i w gronie pretendentów do awansu mamy najmniej zdobytych goli - powiedział M. Wojtyło. - *Ale nawet ze średnią 2,4 trafienia na mecz powinniśmy niedzielny mecz wygrać. Goście pokazali solidną, twardą obronę, a w ofensywie uśmiechnęło się do nich szczęście. Jeśli chcemy liczyć się w walce o awans, takich spotkań nie możemy przegrywać. Jesteśmy dopiero po 6.kolejce, a my mamy już na koncie 2 porażki i to wcale z nie najbardziej wymagającymi przeciwnikami. Z całą pewnością przed nami jeszcze dużo spotkań, ale z taką skutecznością awansować nam będzie niezwykle trudno. Musimy to zmienić i postaramy się, aby w tym elemencie piłkarskiego rzemiosła dużo lepiej było już w Ciechowie i w meczu z Porcelaną chcemy zrehabilitować się za niedzielną porażkę.*

Zorza Wilkszyn
- SPARTA MIŁCZ walkower **3-0**

Spora część piłkarzy z Miłcza postanowiła w przyjemnych okolicznościach spędzić ostatni letni *weekend*, a nie najlepszym na to pomysłem był mecz w Wilkszynie. Pojedynek z jednym z głównych faworytów w walce o *okręgowy* awans mógł bowiem zakończyć się dość *bolesną* porażką - tak, jak to było przed rokiem (**1-13**), po co więc było sobie psuć ostatnie letnie dni. Wprawdzie wynikiem oddanego walkowerem meczu jest nie tylko strata kolejnych punktów, ale i *osunięcie* się na ostatnie miejsce w rankingu, ale to drugie to w dużej mierze zasługa występu wspomnianych wyżej piłkarzy Odry.

6.kolejka: Sokół - Błyskawica **5-4**; Maślice - Polonia Wr. **1-3**; Kąty Wr. - Mechanik **3-0**; Widawa - Zieloni **3-2**; Polonia II Śr.Śl. - Parasol **2-1**; Zorza P. - Porcelana **5-2**.

TABELA

1.	KP Kąty Wrocławskie	6	**16**	27-6
2.	Zorza Wilkszyn	6	**15**	23-3
3.	Parasol Wrocław	6	**12**	25-5
4.	**ODRA LUBIĄŻ**	6	**12**	12-6
5.	Zorza Pegów	6	**12**	16-11
6.	Sokół Smolec	6	**12**	18-17
7.	Polonia Wrocław	6	**10**	16-10
8.	Polonia II Środa Śl.	6	**10**	14-17
9.	Porcelana Ciechów	6	**9**	15-17
10.	Widawa Wrocław	6	**8**	11-16
11.	Błyskawica Lenartowice	6	**6**	12-13
12.	Zieloni Rakoszyce	6	**6**	13-18
13.	Maślice Wrocław	6	**4**	7-15
14.	Mechanik Brzezina	6	**3**	7-21
15.	LZS Osiek	6	**3**	6-20
16.	**SPARTA MIŁCZ**	6	**3**	4-31

7.kolejka (27 września, 15.00)**:** Porcelana - **ODRA**; (28 września, 15.00)**: SPARTA** - Zorza Pegów.

eprasa.pl 2350804c0b

PIŁKA MŁODZIEŻOWA

Emocji i celnych strzałów w miniony weekend nie brakowało na *młodzieżowych* boiskach. Do rywalizacji o rankingowe punkty przystąpiło **11** naszych drużyn, a w ich spotkaniach futbolowi kibice obejrzeli w sumie **84** trafienia, a większość z nich była autorstwa naszych zawodników (**63%**) - głównie za sprawą skutecznej gry trampkarzy dolnobrzeskiej Akademii, którzy swoim rówieśnikom z Siechnic zaaplikowali aż **24** gole.

JUNIORZY MŁODSI

4.LIGA OKRĘGOWA

Pogoń Oleśnica - MKP WOŁÓW 3-1 (2-1)
Bramka: D. Kowalewski (16'); **Żółte kartki:** A. Lickiewicz, T. Oczek, J. Stelmarczyk.

TABELA

1.	MKS Siechnice	3	**9**	26-8
2.	Sokół Marcinkowice	4	**9**	19-8
3.	Pogoń Oleśnica	3	**9**	11-4
4.	Strzelinianka Strzelin	3	**6**	12-6
5.	Barycz Sułów	3	**4**	18-9
6.	Polonia Bielany Wr.	3	**4**	20-13
7.	**MKP WOŁÓW**	3	**3**	9-8
8.	Olympic Junior IV Wr.	3	**3**	12-15
9.	WKS Wierzbice	3	**0**	6-24
10.	FMS Strzelin	4	**0**	6-44

6.kolejka (4 października, 10.00)**:** Wierzbice - **MKP**.

5.LIGA OKRĘGOWA

Lotnik Twardogóra
- AP BRZEG DOLNY 1-5 (1-2)
Bramki: F. Bęben (19', 86'), P. Bęben (32'), G. Kalinowski (77', 79'); **Żółta kartka:** J. Kawalec.

TABELA

1.	Sporting Wrocław	4	**12**	34-7
2.	**AP BRZEG DOLNY**	4	**12**	34-10
3.	KS Żórawina	4	**12**	24-6
4.	Bór Oborniki Śl.	4	**9**	34-12
5.	Pogoń Cieszków	4	**6**	21-21
6.	Lotnik Twardogóra	4	**6**	8-15
7.	Polonia Środa Śl.	3	**4**	10-7
8.	Fenomen Leśnica	4	**4**	14-33
9.	Widawa Psary	4	**3**	6-18
10.	Orzeł Prusice	3	**0**	13-21
11.	Semafor Brochów	4	**0**	5-24
12.	Dolpasz Skokowa	4	**0**	5-34

5.kolejka (27 września, 11.00)**: AP** - Orzeł.

TRAMPKARZE

3.LIGA OKRĘGOWA

AP BRZEG DOLNY
- Sporting Wrocław 24-0
Bramki: G. Kalinowski, W. Rola - po **4**, F. Jeżyna, T. Hurkasiewicz, S. Gulczyński - po **2**, K. Wielichowski, A. Flis, F. Hawrylczak, A. Rogala, J. Ostrowski, A. Kosiński, L. Piecuch, M. Kruc, W. Witiak, samobójcza.

TABELA

1.	Parasol III Wrocław	6	**18**	27-5
2.	Moto-Jelcz Oława	6	**15**	46-5
3.	Piast Żmigród	6	**10**	32-23
4.	Piast Żerniki	5	**9**	32-9
5.	Sokół Smolec	6	**8**	27-22
6.	**AP BRZEG DOLNY**	6	**4**	32-37
7.	Polonia Środa Śl.	5	**3**	9-40
8.	Sporting Wrocław	6	**0**	6-70

7.kolejka (27 września, 13.00)**:** Polonia - **AP**.

4.LIGA OKRĘGOWA

AP Oleśnica - MKP WOŁÓW 2-5 (1-3)
Bramki: P. Purcha - **3**, K. Trojanowski, F. Zimnicki.

TABELA

1.	**MKP WOŁÓW**	5	**15**	41-6
2.	AP Football Wrocław	5	**13**	32-9
3.	Ślęza II Wrocław	5	**10**	25-6
4.	Pogoń Oleśnica	5	**10**	20-23
5.	Wrocław III Academy	4	**8**	19-4
6.	Orzeł Jelcz-Laskowice	5	**7**	9-8
7.	AP Oleśnica	5	**7**	15-15
8.	Barycz Sułów	4	**6**	19-22
9.	Polonia Bielany Wr.	5	**6**	11-27
10.	Strzelinianka Strzelin	4	**4**	10-15
11.	Polonia Trzebnica	4	**3**	11-22
12.	WKS Śląsk II Wrocław	5	**3**	8-21
13.	Parasol IV Wrocław	5	**1**	10-31
14.	Unia Wrocław	5	**0**	8-29

6.kolejka (28 września, 10.00)**: MKP** - Parasol.

MŁODZIKI

4.LIGA OKRĘGOWA (gr. 1)

KS Żórawina
- AP BRZEG DOLNY 8-3
Bramki: S. Pietras - **3**.

TABELA

1.	Ślęza II Wrocław	4	**12**	42-4
2.	UKS Gminy Miękinia	4	**12**	23-7
3.	WKS Śląsk II Wrocław	4	**10**	39-7
4.	Jedenastka Kąty Wr.	4	**9**	16-3
5.	KS Żórawina	4	**7**	29-15
6.	AP Football Wrocław	4	**7**	18-12
7.	Athletic Wrocław FC	3	**4**	16-8
8.	Strzelinianka Strzelin	3	**3**	15-12
9.	**AP BRZEG DOLNY**	4	**3**	22-25
10.	Orzeł Jelcz-Laskowice	3	**3**	11-14
11.	Sporting Wrocław	4	**3**	12-18
12.	Football Stars	3	**0**	4-28
13.	MKS II Siechnice	3	**0**	3-42
14.	Polonia Wrocław	3	**0**	1-56

5.kolejka (27 września, 11.00)**: AP** - Polonia.

5.LIGA OKRĘGOWA (gr. 1)

Fenomen II Leśnica
- MKP WOŁÓW 0-3 (0-1)
Bramki: K. Prządka (19'), M. Jóźwik (61'), M. Rusek (64').

Silesia Wrocław-Gaj
- ODRA LUBIĄŻ 3-3
Bramki: S. Jurczak, M. Kopeć, M. Dykas.

TABELA

1.	**MKP WOŁÓW**	3	**9**	17-1
2.	Piast II Żerniki	3	**9**	18-4
3.	Fenomen II Leśnica	3	**4**	13-7
4.	**ODRA LUBIĄŻ**	3	**4**	10-10
5.	Parasol IV Wrocław	2	**3**	6-8
6.	MKS Kostomłoty	2	**3**	5-8
7.	Silesia Wrocław-Gaj	3	**2**	4-10
8.	Skarby Środa Śl.	2	**0**	3-15
9.	Sporting II Wrocław	3	**0**	4-17

4.kolejka (27 września)**: ODRA** - Fenomen II (10.00); Skarby - **MKP** (11.00).

4.kolejka: UKS - **KP** (27 września, 11.00); Piast - **MKP** (30 września, 18.00).

6.LIGA OKRĘGOWA (gr. 4)

AP II BRZEG DOLNY
- Bór III Oborniki Śl. 2-6 (0-6)
Bramki: T. Szmyt, B. Styczeń.

MKP WOŁÓW
- UKS WIŃSKO 1-2 (1-1)
Bramki: S. Walęciak (22') oraz K. Stolarczyk (17'), A. Berbeć (52').

KP BRZEG DOLNY
- Talent II Trzebnica 4-8

TABELA

1.	Bór III Oborniki Śl.	2	**6**	21-2
2.	Polonia II Trzebnica	2	**6**	17-5
3.	Talent II Trzebnica	2	**6**	12-5
4.	**UKS WIŃSKO**	3	**6**	19-9
5.	**AP II BRZEG DOLNY**	3	**6**	20-13
6.	**KP BRZEG DOLNY**	2	**3**	11-8
7.	**MKP WOŁÓW**	3	**3**	7-9
8.	Dąb Kuraszków	3	**3**	12-26
9.	Piast III Żmigród	2	**0**	3-21
10.	UKS II Gminy Miękinia	2	**0**	3-12
11.	Burza Lubnów	2	**0**	5-20

klasa **B** (Wrocław) - grupa **1.**

W niedzielne przedpołudnie na boisku w Wołowie rozegrała się futbolowa bitwa o fotel lidera w rozgrywkach *naszej* grupy klasy **B**. Po przeciwnych stronach piłkarskiej *barykady* stanęły drużyny z Krzydliny Małej oraz Orzeszkowa i chociaż pojedynek nie obfitował w *fajerwerki*, to do samego końca trzymał w napięciu, a jego losy rozstrzygnęły się dopiero w doliczonym czasie rywalizacji. Konfrontacja zakończyła się zwycięstwem występujących w roli gospodarzy zawodników AKS, a z *potknięcia* wicelidera skorzystała szeroka *grupa pościgowa*, gdyż wszystkie zespoły z czołówki zgodnie zwyciężyły swoje spotkania.

AKS KRZYDLINA MAŁA
- VICTORIA ORZESZKÓW 1-0 (0-0)
Bramka: K. Miłkowski (+90');
Żółte kartki: A. Wodnicki, M. Malinowski, T. Kunat oraz M. Baczmański; **AKS:** D. Zimny – M. Malinowski, M. Warpas (+90' A. Manuił), S. Czyżowicz, D. Krakowiak, T. Kunat (72' M. Leśniewski), P. Kozak, D. Uść, A. Wodnicki, K. Miłkowski, S. Przydatek (46' K. Heluszka); **VICTORIA:** K. Jugo – K. Strzemski, Ł. Bagiński (80' D. Wierzbicki), M. Kozarek, A. Ulmaniec, M. Baczmański (70' A. Chachlowski), J. Bachar, B. Wróblewski, K. Pędzikowski (32' B. Olszewski-Marków), P. Filipowicz, B. Niedzielski.

Ostatnie starcie obu drużyn zakończyło się dość przekonywujące rezultatem (**10-0**), ale wówczas krzydlinianie byli już wiosennymi *rycerzami*, zaś drużyna z Orzeszkowa przeżywała nie najlepsze chwile w swojej klubowej historii. Letnie transfery sprawiły jednak, że zespół Victorii wykonał jakościowy skok i przed wizytą w Wołowie jego gracze mogli pochwalić się skutecznością na poziomie **87**%, a ewentualne zwycięstwo nad AKS dałoby ekipie pozycję lidera. Nie było to takie nierealne, gdyż chociaż gospodarze mogą pochwalić się serią **19** spotkań bez porażki, to przed niedzielnym meczem w składzie gospodarzy zabrakło kilku istotnych zawodników. Obie drużyny starcie o fotel lidera rozpoczęły więc bardzo ostrożnie, z dużym respektem dla konkurentów. Wzajemne badanie się trwało niemal całą 1.odsłonę, choć nie brakowało w niej nieco mocniejszych momentów. W zasadzie jednak klarownej sytuacji strzeleckiej nie udało się stworzyć żadnej ze stron, a futbolowa walka toczyła się głównie w środku pola, gdzie rywale nie zamierzali się wzajemnie *oszczędzać*.

Po zmianie stron nieco śmielej do ofensywy ruszyli gospodarze i mieli kilka naprawdę ciekawych okazji, aby *otworzyć* rezultat pojedynku. Najlepszą z nich zaprzepaścił **Kamil Miłkowski**, który w podbramkowym zamieszaniu dopadł do piłki i z bliskiej odległości uderzył mocno, ale jego strzał trafił w poprzeczkę. W tym okresie orzeszkowianie swoich szans szukali w kontratakach, które mogły także zakończyć się powodzeniem, ale trafień ciągle nie oglądaliśmy. Dopiero w doliczonym czasie gry na *przebój* poszedł **Szymon Czyżowicz**, wpadł w pole karne rywali, a jego dośrodkowania nie sięgnął golkipera Victorii i tym razem bezbłędnie z okazji skorzystał K. Miłkowski, sytuacyjnym zagraniem pakując z najbliższej odległości piłkę do siatki.

Odra Uraz
- KS BRZEG DOLNY 0-3 (0-1)
Bramki: M. Kidoń (13', 73'), M. Burdyński (53'); **Żółta kartka:** D. Koreń;
KS: W. Lesiewicz – R. Strzałkowski, O. Król (55' K. Machowicz), D. Tomczak, S. Węglarz (75' K. Kubacki), M. Tomela, G. Mikołajczyk, D. Koreń, M. Kidoń, W. Biruk, M. Burdyński (65' J. Płóciennik).

Piłkarze z Urazu punkty *zarobili* wyłącznie w rezultacie *gapiostwa* konkurentów z Głębowic, ale potem rywale byli już dużo uważniejszy i Odra znalazła się w *odwrocie* - również w konfrontacji z dolnobrzeskim KS. Od samego początku spotkania to przyjezdni nadawali ton wydarzeniom na murawie i bardzo szybko mogli się cieszyć z prowadzenia. Nie upłynął bowiem kwadrans, a na listę strzelców wpisał się **Mateusz Kidoń**, który z niedzielnego wyjazdu wrócił z *dubletem*. Po przerwie również ton wydarzeniom na murawie nadawali gracze KS, którzy pewnie sięgnęli po zasłużone zwycięstwo i wydają się *gonić* rankingową czołówkę

KS Piotrkowice
- POGOŃ WIŃSKO 1-4 (1-0)
Bramki: M. Ochap (49', 85'), F. Stuchły (69'), D. Adamczak (80'); **Żółte kartki:** J. Korzeniowski; **POGOŃ:** S. Siepko – M. Dziubiński, D. Adamczak, D. Przybylski, K. Białożąb (86' F. Gładysz), J. Korzeniowski (75' B. Bulbak), K. Łukowicz, M. Ochap, P. Fałat, K. Sadowski (83' F. Skowroński), F. Stuchły.

Bardzo przyzwoicie wygląda powrót na powiatowe boiska piłkarskiej ekipy z Wińska. Wprawdzie gracze Pogoni wyraźnie ulegli krzydlińskiemu liderowi (**0-6**), ale w pozostałych spotkaniach grali ze skutecznością **67**%, więc do Piotrkowic mogli jechać ze sporą nadzieją nie tylko na udany występ, ale i punkty. Od samego początku konfrontacji z solidnym zespołem KS nasi gracze dotrzymywali konkurentom *kroku*, ale tuż przed przerwą wińszczańska defensywa popełniła jednak błąd i na przerwę w lepszych humorach schodzili gospodarze. Jednak po wznowieniu gry stan rywalizacji szybko wyrównał **Mateusz Ochap** i później to przyjezdni złapali *wiatr w żagle*. W tym okresie znacznie korzystniejsze wrażenie sprawiali zawodnicy Pogoni, którzy oprócz tego zagrali także skuteczniej od rywali, dzięki czemu z kolejnej futbolowej eskapady wrócili z kompletem punktów.

ZRYW GŁĘBOWICE
- KOMETA KRZELÓW 1-4 (0-1)
Bramki: S. Laptiev (65') oraz A. Chylak (26', 81'), P. Szymański (61'), M. Głowacki (83');
Żółta kartka: D. Lykholat;
ZRYW: D. Maciaszek – M. Gajewski (80' J. Mazurek), K. Kołcz, J. Mazur, D. Lykholat (75' J. Jakubczyk), K. Rybak, Przemysław Bobkiewicz, M. Jasinowski (46' Patryk Bobkiewicz), M. Piątek (50' M. Oleszkiewicz), S. Laptiev, Ł. Derda (65' S. Poprawa);
KOMETA: J. Mazur – D. Piekło (80' M. Bury), P. Szymański, P. Ryśkiewicz, A. Marcinkowski, M. Kędzierski, M. Głowacki, M. Białek (85' B. Kamiński), M. Napora, P. Białek, A. Chylak.

Kolejnym hitem ostatniej letniej niedzieli na **B**-klasowych boiskach był mecz w Głębowicach, gdzie w gminnym *derby* spotkały się drużyny miejscowego Zrywu oraz krzelowskiej Komety. We wcześniejszych występach obie drużyny spisywały się co najwyżej poprawnie i każda z nich miała coś do udowodnienia zarówno swoim sympatykom, jak i rywalom. W tej prestiżowej konfrontacji kluczowe okazało się doświadczenie, a w tym względzie wyraźnie lepsi byli goście. Gracze

Komety spokojnie przyjmowali ataki rywali i potrafili skutecznie kontrować, co przyniosło im powodzenie jeszcze przed przerwą, kiedy rezultat pojedynku otworzył **Adrian Chylak**. Kiedy po godzinie gry prowadzenie przyjezdnych wzrosło do 2 trafień wydawało się, że losy spotkania są rozstrzygnięte, Tym razem jednak głębowiczanom udało się odpowiedzieć i *kontaktowe* trafienie **Serhija Laptieva** przywróciło miejscowym wiarę w skuteczną walkę o korzystny rezultat. Końcówka należała jednak do krzelowian, którzy kolejnymi bramkami przypieczętowali swoje zasłużone zwycięstwo.

KUSY POGALEWO WIELKIE
- RUCH WARZĘGOWO 6-3 (3-1)
Bramki: K. Wójcik (14', 55'), D. Tarsalewski (29'), Ł. Radzijewski (30', 53'), Maciej Mil (83') oraz D. Tarsalewski (4'-samobójcza), P. Krasinkiewicz (68'), V. Butko (90');
Żółte kartki: J. Gawlikowski, Maciej Mil oraz P. Krasinkiewicz;
KUSY: J. Gawlikowski – D. Mil, Ł. Radzijewski, K. Pietroń, S. Tyszkowski, K. Wałęski, D. Mikołajczak (60' J. Pietroń), D. Sieradzki (75' S. Mielcarek), K. Wójcik, D. Tarsalewski (60' Maciej Mil), D. Wróbel;
RUCH: P. Nelec – P. Punda (68' M. Socha), O. Likhovchuk, P. Michułka (68' M. Dłużniewski), C. Suchacki, J. Sikorski (76' K. Borosowski), J. Olszewski, P. Krasinkiewicz (80' D. Morawski), V. Butko, M. Hurtiak, O. Fede.

Przez krótki moment na boisku w Pogalewie *zapachniało* niespodzianką, kiedy to na starcie rywalizacji nie najlepiej bramki *rozpoznał* **Dominik Tarsalewski**, posyłając futbolówkę do siatki tej niewłaściwej. Filigranowy skrzydłowy Kusego *odrobił* swój błąd po pół godzinie zmagań, a wówczas jego trafienie na prowadzenie wyprowadziło drużynę gospodarzy i wszystko wróciło do *normy*. Miejscowi w niespełna godzinkę praktycznie rozstrzygnęli losy spotkania, aplikując konkurentom z Warzęgowa aż **5** trafień i powoli wracają w te rejony tabeli, do których przyzwyczaili swoich sympatyków w poprzednich rozgrywkach. Zespół Ruchu natomiast *zamyka* ranking, a w następnym swoim występie beniaminek podejmował będzie krzydlińskiego lidera.

Dolpasz II Skokowa
- OLIMPIA GODZIĘCIN 2-5 (0-3)
Bramki: Ł. Kociołek (2'), D. Kasprzyk (6'), D. Makarewicz (45'-samobójcza), K. Baran (89'), M. Urbaniak (+90');
Żółta kartka: S. Skrzek; **OLIMPIA:** D. Hawrylczak – K. Praczyk (46' K. Baran), M. Faron (35' K. Lipa), M. Kopacz (70' A. Lewocki), T. Borowski (50' S. Skrzek), G. Szewczyk, A. Truśniewski (46' M. Urbaniak), P. Waigner (90' D. Pałka), Ł. Kozieł (45' M. Czajkowski), D. Kasprzyk (46' K. Jaworski), Ł. Kociołek (80' M. Turski).

Wprawdzie jedna jaskółka wiosny nie czyni, ale już 2 - kwestia do dyskusji. A przyglądając się ostatnim występom zespołu z Godzięcina można zauważyć wyraźny progres, nie tylko w grze, lecz również w rezultatach. Po niespodziance w Głębowicach (**5-3**) *Olimpijczycy* sporo *krwi napsuli* solidnej ekipie z Piotrkowic (**5-6**), a w ostatnią niedzielę nasz zespół komplet punktów przywiózł ze Skokowej. *Rezerwy* Dolpaszu dały się zaskoczyć niezwykle szybko, gdyż mecz jeszcze się na dobre nie *rozkręcił*, a gospodarze mieli już **2** trafienia *deficytu*, co potem pozwoliło przyjezdnym w pełni kontrolować przebieg rywalizacji i tym razem godzięciczanie nie dali sobie wyrwać zwycięstwa w dramatycznej końcówce.

Poprzedni sezon zespół Olimpii rozegrał ze skutecznością **17**%, a połowę z ledwie **12** zgromadzonych punktów trafiło na konto zespołu po korzystnych walkowerach. Teraz drużyna może pochwalić się progresem do **33**% i wyjazdowymi zwycięstwami - teraz wypada sięgnąć po komplet rankingowych *oczek* przed własną publicznością. Tym bardziej, że w niedzielę do Godzięcina przyjadą konkurenci z Urazu.

Pozostałe wyniki: Bresna - Dąb **2-0**.

TABELA

1.	**AKS KRZYDLINA MAŁA**	6	**18**	39-3
2.	**VICTORIA ORZESZKÓW**	6	**13**	23-6
3.	Bresna Brzeźno	6	**12**	23-14
4.	**KS BRZEG DOLNY**	6	**11**	13-9
5.	**POGOŃ WIŃSKO**	6	**11**	15-16
6.	**KUSY POGALEWO WLK.**	6	**10**	19-18
7.	KS Piotrkowice	6	**9**	22-19
8.	**KOMETA KRZELÓW**	6	**8**	20-18
9.	**ZRYW GŁĘBOWICE**	6	**7**	15-18
10.	Dolpasz II Skokowa	6	**6**	11-25
11.	**OLIMPIA GODZIĘCIN**	6	**6**	19-26
12.	Dąb Kuraszków	6	**4**	7-21
13.	Odra Uraz	6	**3**	8-19
14.	**RUCH WARZEGOWO**	6	**3**	8-31

7.kolejka (28 września)**: BRZEG D.** - **KUSY** (11.00); **RUCH** - **KRZYDLINA** (11.00); Dąb - **ZRYW** (11.00); **OLIMPIA** - Odra (11.00); **KOMETA** - Piotrkowice (14.00); **POGOŃ** - Dolpasz (15.00); **VICTORIA** - Bresna (16.00).

SIATKÓWKA

Niezwykle atrakcyjnie zapowiada się nadchodzący sezon na siatkarskich parkietach. Sympatycy tej dyscypliny sportu śledzić będą mogli nie tylko poczynania w ogólnopolskich rozgrywkach (2.liga) zawodników dolnobrzeskiego Modeko, ale w rozgrywkach młodzieżowych wystąpi aż **5** ekip z naszego miasta, a pierwsze z nich zobaczymy już w najbliższy *weekend*, kiedy to rozpocznie się regionalna rywalizacja młodziczek (Rokita Brzeg Dolny) oraz młodzików (Modeko Brzeg Dolny). Obie drużyny odliczają już godziny do pierwszych gwizdków, a ich starsze koleżanki (grupa juniorek i juniorek młodszych) swoją formę sprawdziły w Jaworze, gdzie rozegrano turniej o Puchar Burmistrza.

W obu grupach o zwycięstwo dolnobrzeżanki rywalizowały ze swoimi rówieśniczkami z Chełmca Wałbrzych oraz jaworskiej Olimpii. W zawodach siatkarki Rokity spisały się znakomicie, sięgając po *dubeltowe* zwycięstwa. Udziałem naszych reprezentantek stały się także statuetki MVP, gdyż najbardziej wartościowymi siatkarkami zawodów wybrane zostały **Iga Zamiara** (junior młodszy) oraz **Julia Stępień**. Turniejowe zwycięstwa są znakomitym prognostykiem przed rozgrywkami ligowymi i miejmy nadzieję, że zespoły Rokity również w nich będą *błyszczeć*.

ZAPASY

Młodzi ludzie powoli zapominają, że jeszcze kilkadziesiąt dni temu nic nie stało na przeszkodzie, aby mogli w pełni korzystać z wakacyjnej laby. Teraz coraz mocniej na rzeczywistości *odciskają* się obowiązki związane z nauką, a dla niektórych dodatkowo dochodzi jeszcze praca nad formą, jeśli część wolnego czasu zdecydowali się poświęcić sportowej pasji. Okazją do sprawdzenia aktualnej dyspozycji, a zarazem godnego pożegnania wakacji, jak co roku dla entuzjastów zapasów jest turniej *Lato Sieradzkie*, który w minioną niedzielę rozegrał się we wspomnianym właśnie Sieradzu. W imprezie swoje umiejętności prezentowali młodzi zapaśnicy z grupy młodzików (U-14) oraz kadetów (U-17) i w obu kategoriach nasze kluby miały swoich reprezentantów.

Znacznie mniej kandydatów zjawiło się na sieradzkich matach w rywalizacji o 3 komplety medali w zmaganiach starszych zapaśników i wśród kadetów w walkach finałowych zobaczyliśmy zawodników dolnobrzeskiego Rokity **Simone Dawida Kucharczyka** (kat.71kg) oraz **Alana Szymeckiego** (92). Obaj w swoich finałowych występach musieli jednak uznać wyższość konkurentów i na ich szyjach ostatecznie zawisły srebrne krążki.

Znacznie więcej wysiłku kosztowały zwycięstwa w grupie młodzików, gdyż w zawodach zobaczyliśmy **50** uzdolnionych adeptów tej dyscypliny sportu, którzy toczyli pomiędzy sobą boje o **11** kompletów medali. Wewnętrzną sprawą naszych reprezentantów okazał się finał w kategorii 41kg, gdyż naprzeciwko siebie stanęli w nim dolnobrzeżanin **Pavlo Kukharchuk** oraz **Hubert Kwiecień** z Wiatru Wołów, a ostatecznie na najwyższym stopniu podium stanął pierwszy z wymienionych. Sieradzkie medale do dorobku wołowskiej drużyny dorzucili jeszcze **Tomasz Hulbój** (38) oraz **Julian Wasilewski** (44), którzy sięgnęli po brązowe blachy, zaś tylko *kroku* do podium zabrakło **Tobiaszowi Wasilewskiemu** oraz dolnobrzeżaninowi **Antoniemu Gajdzie** (obaj 48kg), kończących swój udział we wrześniowych zawodach na 5.miejscu.

eprasa.pl 2350804c0b

Jak zamówić ogłoszenia drobne

na stronie www.kuriergmin.pl/ogłoszenia-drobne/

pocztą
"Kurier Gmin"
56-100 Wołów
ul. Zwycięstwa 15

wyślij sms-em
pod numer 79567
koszt 9 zł + Vat
zaznaczając od OKG
(spacja)treść ogłoszenia

e-mailem
sekretariat@kuriergmin.pl
lub osobiście

Numer konta: Bank MBANK 83 1140 2004 0000 3902 4474 9895
71 319 79 18

USŁUGI

Bardzo skuteczne czyszczenie dywanów i kanap tel. 789588802

Tapicer Dokładnie. tel. 604 300 278

NIERUCHOMOŚCI

SPRZEDAM

Tanio sprzedam działki budowlane w m.Łososiowice. Istnieje możliwość otrzymania gratis działki siedliskowej pod lasem . Warunki do uzgodnienia. Tel. 724 220 581

WYNAJMĘ

Wynajmę mieszkanie uczciwemu najemcy Wołów ul. Leśna 28, powierzchnia 80m kw (4 pokoje) tel. 696 036 926 lub 697 523 541

MOTORYZACJA

KUPIĘ

Kupię auto do 800 zł, 604317276.

Kupię ciągniki, przyczepy i maszyny rolnicze 602811423 lub 535135507

RÓŻNE

SPRZEDAM

Sprzedam drewno opałowe sezonowane dąb, sosna, brzoza. Pocięte na określony wymiar. Możliwość transportu. Tel.: 694 726 634

Oferujemy: Węgiel, ekogroszek, pellet, drewno kominkowe, pasze i karmy dla zwierząt Dowóz do klienta ‚Tartak na krzyżówce' Głuchów Górny 1, 55-100 Trzebnica Tel. 695 934 148, 663 693 820 695 934 148, 663 693 820

Tanio sprzedam nowoczesny piec na ekogroszek z podajnikiem, krótko używany. Gratis 1,5 tony ekogroszku. Tel. 694416663

KUPIĘ

Kupię monety, zegarki, srebro, odznaczenia. 725332771

PRACA

SZUKASZ PRACY LUB PRACOWNIKA?

Wejdź na OLX i sprawdź oferty lub dodaj ogłoszenie. Nie wykluczaj niczego i nikogo, a zwłaszcza siebie!

POMOC

• Grupa Anonimowych Alkoholików, Wołów pl. Szkolny 2, grupa Tolerancja- niedziela godz. 17:00,grupa Sami Swoi wtorek godz.17:00 Ścinawa ul. Zgody 12 (salka katechetyczna), piątek godz. 17.00, tel. zaufania 71 321 21 24 od godz. 16:00.

• Pomoc weterynaryjna, tel. 071 319 03 78; 0606 46 97 97.

• Punkt Wspierania Rodzin, Rynek 18, Brzeg Dolny, GOSP. p. nr 2, wtorek 17.00–19.00, tel. 071 319 56 62, w. 19.

• Psycholog, Rynek 18, Brzeg Dolny, GOSP. p. nr 2, poniedziałek – piątek 16.00–20.00, tel. 071 319 56 62, w. 19.

Grupa Anonimowych Narkomanów Grupa„Warriors", spotkania w niedzielę od 16:00 do 18:00 w 2. niedzielę miesiąca, miting otwarty, Brzeg Dolny, ul. Zwycięstwa 5 (wejście po prawej stronie) tel. kontaktowy 790491700.

• Poradnia Problemów Uzależnień, pon., wt. 7.30–13.30, śr., czw. 7.30–17.30, tel. 071 319 56 62.

• Gminna Komisja Rozwiązywania Problemów Alkoholowych w Wołowie podejmuje czynności zmierzające do orzeczenia o zastosowaniu wobec osoby uzależnionej od alkoholu obowiązku poddania się leczeniu w zakładzie lecznictwa odwykowego w oparciu o uprawnienia nadane ustawą z dnia 26 października 1982 roku o wychowaniu w trzeźwości przeciwdziałaniu alkoholizmowi. Komisja prowadzi w/w czynności wyłącznie wobec osób zameldowanych bądź mieszkających na terenie Gminy Wołów. Punkt konsultacyjny GKRPA mieści się w Wołowie przy pl. Szkolnym nr 2, tel 71 389 14 95, e-mail gkrpawolow@op.pl. W punkcie konsultacyjnym GKRPA pełnią dyżury specjaliści - w poniedziałki w godz. 16.00 – 19.00 oraz w czwartki w godz. 15.00 - 18.00 do dyspozycji mieszkańców pozostaje psycholog, natomiast w środy w godz. 16.00 - 19.00 konsultant ds. uzależnień. W niedziele o godzinie 17.00 odbywają się spotkania grup AA.

• Poradnia Psychologiczno-Pedagogiczna w Brzegu Dolnym, ul. 1 Maja 1A, I piętro (dawny internat ZSZ), tel. 071 319 99 94, proponuje dzieciom, młodzieży, rodzicom i nauczycielom szeroką ofertę psychologiczną, pedagogiczną i logopedyczną, m.in. w zakresie: diagnozy, terapii, profilaktyki, poradnictwa, planowania kariery zawodowej. Wizyty BEZPŁATNE. Czynne od poniedziałku do piątku w godz. 8.00–15.00.

• Powiatowa Stacja Sanitarno-Epidemiologiczna w Wołowie, kontakt 071 389 28 56, po godzinach urzędowania oraz w dni wolne od pracy, telefon dyżurny – 0604 208 816.

BURMISTRZ GMINY WOŁÓW

informuje, że na stronach internetowych Urzędu Miejskiego w Wołowie www.bip.wolow.pl, zamieszczono wykaz nieruchomości przeznaczonych do najmu

Miejscowość	Nr geodezyjny	Opis nieruchomości	Termin wywieszenia wykazu
Lubiąż, ul. Ogrodowa	dz. nr 628/25	Garaż o pow. 17,92 m ^{2}	22.09.2025 r.
Wołów, ul. Poznańska 27	dz. nr 70/10 AM-29	Lokal użytkowy o pow.100,00 m^2	22.09.2025 r.
Wołów, ul. Panieńska	dz. nr 10/34 AM-35	Lokal użytkowy o pow.37,06 m^2	22.09.2025 r.
Wołów, ul .Panieńska	dz. nr 10/34 AM-35	Lokal użytkowy o pow. 10,42 m^2	22.09.2025 r.
Wołów, ul. Panieńska	dz. nr 10/34 AM-35	Lokal użytkowy o pow. 27,29 m^2	22.09.2025 r.

Z wykazami o najmie można zapoznać się w Wydziale Finansów i Budżetu, Referat Gospodarki Mieniem Komunalnym i Egzekucji w Wołowie, ul. Marsz. J. Piłsudskiego nr 27, tel. 71 319 13 64.

Ogłoszenie płatne

REKLAMA

Gabinet Weterynaryjny
„EUROVET"
www.eurovet.com.pl
Oferujemy:
- badanie laboratoryjne krwi i moczu (na miejscu),
- lecznictwo i profilaktyka,
- chirurgia,
- okulistyka i stomatologia,
- USG,
- zwierzęta egzotyczne i ptaki,
- czipowanie i paszporty,
- strzyżenie i zabiegi kosmetyczne.

Wojciech Poral specjalista chirurg 696 302 170
Krzysztof Franas 696 027 476
Wołów, ul. Poznańska 2
pon. - pt. 8:00-18:00
sob. 9:00-14:00
tel. 71/389 42 64
REKLAMA

eprasa.pl 2350804c0b

Duże zmiany w ewidencji faktur VAT od lutego 2026 roku. Warto zdobyć wiedzę z wyprzedzeniem!

Krajowa Administracja Skarbowa, której częścią są urzędy skarbowe, wdraża od lutego 2026 nowy system rejestrowania faktur VAT. Nosi on nazwę Krajowy System Elektronicznych Faktur (KSeF).

W tym systemie od lutego 2026 roku wystawisz, odbierzesz i przechowasz faktury VAT.

Wdrożenie KSeF służy cyfryzacji procesów fakturowania, ich księgowania i przechowywania. Pozwala także unikać błędów przy ich wystawianiu.

Obligatoryjne wystawianie faktur w KSeF – od kiedy i dla kogo?

- 1 lutego 2026 r. – najwięksi przedsiębiorcy (sprzedaż w 2024 r. – powyżej 200 mln zł brutto)
- 1 kwietnia 2026 r. – pozostali przedsiębiorcy i wystawiający faktury
- 1 stycznia 2027 r. - przedsiębiorcy i wystawiający faktury na łączną wartość sprzedaży do 10 tys. zł w miesiącu

WAŻNE

Powyższe daty dotyczą wyłącznie obowiązku wystawiania faktur. Odbieranie faktur w KSeF jest obowiązkowe już od 1 lutego 2026 r. Wystawianie faktur w KSeF dla osób prywatnych – konsumentów jest dobrowolne.

Co zyskuje wystawca faktur VAT?

- ujednolicenie sposobu wystawiania faktur – mniejsze ryzyko błędów
- usprawnienie obiegu dokumentów – faktury trafiają do odbiorcy niemal w czasie rzeczywistym
- stały dostęp do faktur przez 10 lat – bez konieczności ich przechowywania samodzielnie
- szybszy zwrot VAT – nawet w 40 dni zamiast 60
- zwiększenie wzajemnego zaufania przedsiębiorców – nabywca wie, że faktura została wystawiona przez podmiot uprawniony.

Jak się przygotować do KSeF?

Jeśli wiesz, od kiedy KSeF dotyczy Ciebie:

1. Zdecyduj, jak będziesz korzystać z KSeF
- przez program finansowo-księgowy – upewnij się, że jest on zintegrowany z KSeF lub skontaktuj z jego dostawcą,
- przez bezpłatne narzędzia Ministerstwa Finansów tj. Aplikację Podatnika KSeF, Aplikację mobilną KSeF i e-mikrofirmę. Aplikację Podatnika KSeF możesz testować od listopada 2025 r.

2. Uwierzytelnij się w wybrany sposób – profil zaufany, podpis kwalifikowany, pieczęć kwalifikowana – możesz to zrobić od listopada 2025 r.

3. Nadaj uprawnienia jeśli chcesz wskazać osobę, która w twoim imieniu będzie działała w systemie np. pracownika, księgową lub biuro rachunkowe – możesz to zrobić od listopada 2025r.

4. Wygeneruj certyfikat, aby w każdej sytuacji móc wystawiać faktury, tj. w trybach offline24/ offline/ awaryjnych. Faktury w tym trybie muszą być oznaczone dwoma kodami QR – do jednego z nich (z napisem „CERTYFIKAT") potrzebny jest Ci Certyfikat KSeF. Możesz go wygenerować od listopada 2025 r. Skorzystaj z bezpłatnych szkoleń organizowanych przez Urząd Skarbowy w Wołowie w ramach akcji **ŚRODY z KSeF.**

W VIII modułach przybliżymy zagadnienia związane z KSeF:

· **Moduł I – 1.10.2025, godz. 10.00** - Podstawowe informacje o KSeF
· **Moduł II – 8.10.2025, godz. 10.00** - Uwierzytelnienie i autoryzacja w KSeF oraz nadawanie uprawnień
· **Moduł III – 22.10.2025, godz. 10.00** - Wystawianie i otrzymywanie faktur w KSeF
· **Moduł IV – 29.10.2025, godz. 10.00** - Moduł Certyfikatów i Uprawnień MCU
· **Moduł V – 12.11.2025, godz. 10.00** - Nadawanie uprawnień oraz wystawianie faktur w KSeF przez JST i Grupy VAT oraz rolników ryczałtowych
· **Moduł VI – 26.11.2025, godz. 10.00** - Bezpłatne narzędzia KSeF – Aplikacja Mobilna KSeF
· **Moduł VII – 3.12.2025, godz. 10.00** - Bezpłatne narzędzia KSeF – Aplikacja Podatnika KSeF
· **Moduł VIII - 10.12.2025, godz. 10.00** - Bezpłatne narzędzia KSeF – e-mikrofirma powiązana z KSeF oraz dodatkowe funkcjonalności KSeF

Miejsce spotkań – Urząd Skarbowy w Wołowie, ul Kościuszki 17. Skorzystaj z przydatnych w biznesie informacji. Bądź poinformowany na bieżąco. Krajowa Administracja Skarbowa służy pomocą!

Radosław Piluś, Naczelnik Urzędu Skarbowego

Starosta Wołowski
pl. Piastowski 2, 56-100 Wołów,
tel. (71) 380 59 01, faks (71) 380 59 00,
e-mail: starostwo@powiatwolowski.pl,
www.powiatwolowski.pl

STAROSTA WOŁOWSKI

działając na podstawie art. 35 ust. 1 i 2 ustawy z dnia 21 sierpnia 1997 r. o gospodarce nieruchomościami (Dz. U. z 2024 r. poz. 1145, z późn. zm.), informuje, że na tablicy ogłoszeń w siedzibie Starostwa Powiatowego w Wołowie, pl. Piastowski 2, 56-100 Wołów, został wywieszony wykaz dot. nieruchomości gruntowej niezabudowanej przeznaczonej do zbycia w drodze darowizny na rzecz Gminy Wołów, oznaczonej ewidencyjnie jako działka gruntu nr 24/5 AM-51, o powierzchni 0,0202 ha (dr - drogi), położonej w obrębie ewidencyjnym Wołów, gm. Wołów, stanowiącą własność Skarbu Państwa, którą gospodaruje Starosta Wołowski, dla której Sąd Rejonowy w Wołowie IV Wydział Ksiąg Wieczystych prowadzi księgę wieczystą nr WR1L/00049936/6.

Powyższy wykaz został także podany do publicznej wiadomości na stronie internetowej http://bip.powiatwolowski.pl/ oraz został przekazany Wojewodzie Dolnośląskiemu, w celu jego zamieszczenia na stronie podmiotowej Wojewody w Biuletynie informacji Publicznej przez okres 21 dni.

STAROSTA WOŁOWSKI
Jan Janas

Ogłoszenie płatne

Nowy witacz w Prawikowie

Sołectwo Prawików wzbogaciło się o wyjątkowy element małej architektury. Przy wjeździe do miejscowości **od strony Lubiąża** stanął nowy **witacz**, który od razu zwraca uwagę i wita wszystkich odwiedzających. To nie tylko estetyczna ozdoba, ale także dowód dbałości o wspólne dobro.

Inicjatorką przedsięwzięcia była **sołtys Paulina Cyrankowska**, a w realizację zaangażowali się aktywnie **pan Damian i pan Grzegorz**. Dzięki ich pomysłowości i pracy powstał solidny i elegancki witacz, który z pewnością stanie się wizytówką naszej miejscowości.

Całość nie powstałaby jednak bez wsparcia partnerów. **Nadleśnictwo Wołów** przekazało drewno, które posłużyło do wykonania konstrukcji, natomiast firma **RF Mah** przygotowała efektowny napis. Część kosztów pokryto również z **funduszu sołeckiego Gminy Wołów**, co podkreśla, jak ważne dla naszej społeczności jest wspólne działanie.

Co ważne – to dopiero początek! Obecny witacz jest pierwszym z trzech. Już wkrótce w sołectwie staną kolejne dwa, dzięki czemu każdy wjazd do miejscowości będzie miał swój niepowtarzalny charakter.

Serdeczne **gratulacje** i podziękowania należą się wszystkim, którzy przyczynili się do realizacji tego przedsięwzięcia. To piękny przykład współpracy.

inf

Ogłoszenie- Materiał Promocyjny Gminy Wołów

eprasa.pl 2350804c0b

Dzień Sybiraka w Brzegu Dolnym

Od wielu lat 17 września obchodzony jest, uchwalony przez Sejm RP, Dzień Sybiraka. Dzień ten ma upamiętniać tragiczne losy około miliona Polaków, których sowiecki reżim stalinowski pozbawił wolności, majątków i godności i zesłał na Syberię. Od 1940 roku wywożono głównie mieszkańców Kresów Wschodnich, a po zakończeniu II wojny światowej, także żołnierzy Armii Krajowej i innych organizacji niepodległościowych. Ciężka, katorżnicza praca, głód i choroby sprawiły, że dziesiątki tysięcy naszych rodaków nie przeżyło tego zesłania, a ich bezimienne mogiły rozsiane są po całej Syberii, Kazachstanie, Uzbekistanie i Dalekiej Północy Rosji.

W Brzegu Dolnym tegoroczne obchody Dnia Sybiraka miały miejsce 19 września 2025 r. Rozpoczęła je uroczysta msza św. w kościele Chrystusa Króla koncelebrowana przez ks. dziekana Jacka Włostowskiego i ks. dra Bartłomieja Suwadę. Po mszy członkowie Związku Sybiraków, ich sympatycy i zaproszeni goście spotkali się na uroczystym obiedzie. Wśród zaproszonych gości byli: przedstawiciele Oddziału Wojewódzkiego ZS we Wrocławiu z prezesem dr Ryszardem Janoszem, burmistrz Brzegu Dolnego Ireneusz Fura, przedstawiciele Związku Piłsudczyków z p. Władysławem Boczarem, harcerze z Harcerskiej Organizacji Wychowawczo-Patriotycznej „Cichociemni" z naczelnikiem Piotrem Gajewskim, prezes Stowarzyszenia Pierwszych Osadników Ziemi Dolnobrzeskiej p. Janusz Malik, ks. prof. Zdzisław Lec, ks. dr Bartłomiej Suwada. Spotkanie otworzyła p. Halina Żak – prezes Koła Związku Sybiraków w Brzegu Dolnym. Następnie Jan Głowacki wygłosił odczyt na temat genezy i historii Związku Sybiraków. W dyskusji głos zabierali: prezes Ryszard Janosz, burmistrz Ireneusz Fura, ks. prof. Zdzisław Lec, Władysław Boczar.

Najważniejszym celem obchodów Dnia Sybiraka jest zachowanie pamięci o tragicznych losach Polaków represjonowanych przez Sowietów i przekazywanie wiedzy o tym młodemu pokoleniu.

Zarząd dolnobrzeskiego Koła Związku Sybiraków składa serdeczne podziękowania sponsorom za ich finansowe wsparcie dzięki któremu możliwe było zorganizowanie Dnia Sybiraka. Dziękujemy:

1. Gminie Brzeg Dolny,
2. Bankowi Spółdzielczemu z prezesem Przemysławem Andrzejewskim,
3. Firmie Interrmarche z Melanią i Bogdanem Grycz,
4. Firmie Poolaqua z Mariuszem Romanowskim,
5. Firmie WalMar z prezesem Walentyną Lewandowską,
6. Firmie Wrocławskie Instalacje Elektryczne sp. z o.o. z prezesem Marcinem Malawskim.

Halina Żak

KONSULTACJE UROLOGICZNE
dr nauk med. Patrik Forszt
Specjalista urolog, FEBU
Choroby nerek, pęcherza, prostaty, zaburzenia potencji, USG NA MIEJSCU
Przyjęcia w Wołowie co wtorek od godz. 15:30
www.forszt.pl
Gemini-med
Wołów, ul. Trzebnicka 20/4
rejestracja 71 3897990
REKLAMA

Zespół opieki domowej
Punkt Konsultacyjny w Rejonowej Przychodni w Wołowie, ul. Piłsudskiego 34, 56-100 Wołów, czynny we wtorek i piątek, godz. 9.00-14.00, pokój nr 115 I piętro, telefon: 728 228 192.
W ramach kontraktu z Narodowym Funduszem Zdrowia obejmujemy opieką paliatywno - hospicyjną pacjentów z następującymi schorzeniami:
• choroby nowotworowe,
• owrzodzenia odleżynowe,
• niewydolność oddechowa niesklasyfikowana gdzie indziej.
Zapewniamy bezpłatną:
• opiekę lekarską i pielęgniarską w domu chorego,
• leczenie bólu według najnowszych standardów i innych objawów towarzyszących chorobie nowotworowej,
• leczenie odleżyn,
• rehabilitację,
• wsparcie psychologiczne,
• żywienie dojelitowe dietą przemysłową,
• nieodpłatne wypożyczanie sprzętu medycznego.
REKLAMA

USG SERCA
USG BRZUCHA
kardiolog, specjalista chorób wewnętrznych
lek. med. Paweł Rehan
wtorki i czwartki
16.00–17.00
ul. Inw. Wojennych 19
Wołów (bud. KRUS)
tel. 604 523 262
REKLAMA

OKULISTA
Sebastian Floryn
zastępca ordynatora Oddziału Okulistycznego Szpitala Wojskowego we Wrocławiu
dobór okularów, diagnostyka, leczenie zaćmy, jaskry i chorób siatkówki
gabinet: **Brzeg Dolny**
ul. Kopernika 1
rejestracja tel. **730 10 10 60**
REKLAMA

Wojciech Ugorski
specjalista radiolog
USG
Poniedziałek
Ścinawa, ul. Jagiełły 16
godz. 9:00 - 12:00
Wtorek
Brzeg Dolny,
Aleje Jerozolimskie 28
godz. 15:30 - 19:00
Piątek
Wołów,
ul. Piłsudskiego 34
godz. 15:30 - 19:00
600 069 413
REKLAMA

STOMATOLOG
• Stomatologia dla Rodziny
Kompleksowe leczenie stomatologiczne, nowoczesne materiały, radiowizjografia, RTG, chirurgia, protetyka.
Oborniki Śl., ul. Łokietka 22
Rejestracja: 71 310 26 12

UROLOG
• Aleksander Biały
Prywatny Gabinet Urologiczny, USG.
środa 16:00-18:00
(10.09 i 24.09)
www.dobry-urolog.pl
Wołów ul. Piłsudskiego 34,
Rejestracja: 71 777 60 30

ZHP Wołów i ZHP Powiatu Trzebnickiego rozpoczęli nowy rok na wołowskim rynku

W minioną niedzielę, serce Wołowa – miejski rynek – zamieniło się w tętniące życiem miejsce spotkania harcerzy. To właśnie tutaj odbył się uroczysty Start Harcerski, w którym udział wzięli członkowie ZHP Wołów oraz ZHP Powiatu Trzebnickiego.

Wydarzenie było symbolicznym rozpoczęciem nowego roku harcerskiego i zgromadziło dziesiątki młodych ludzi, gotowych do dalszej służby, wspólnych wyzwań i rozwoju osobistego.

Nie zabrakło uśmiechów, dobrej energii i ducha braterstwa – wartości, które od lat są fundamentem harcerskiego ruchu. Harcerze, zuchy i instruktorzy pokazali, że wspólnota i zaangażowanie to coś więcej niż tylko słowa.Organizatorzy zadbali nie tylko o uroczysty charakter spotkania, ale też o to, by wszyscy uczestnicy czuli się częścią większej harcerskiej rodziny.

Start Harcerski 2025 to nie tylko początek działań programowych – to również przypomnienie, że harcerstwo kształtuje młodych ludzi na odpowiedzialnych, wrażliwych i aktywnych obywateli.

kk

Fot.UM Wołów

BURMISTRZ GMINY WOŁÓW

podaje do publicznej wiadomości
Wyciąg z ogłoszenia o II ustnym przetargu nieograniczonym na sprzedaż nieruchomości położonej w Mojęcicach

Przedmiotem przetargu jest sprzedaż niezabudowanej działki nr 226/2 o pow. 0,1339 ha położonej w Mojęcicach. Księga wieczysta nr WR1L/00047668/2.
W Miejscowym Planie Zagospodarowania Przestrzennego nieruchomość jest oznaczona symbolem **MNR/34** – teren zabudowy zagrodowej i mieszkaniowej jednorodzinnej.
Działkę od drogi wojewódzkiej nr 338 oddziela rów. Wjazd na teren działki możliwy jest z przyległych dróg gruntowych od strony północnej ulicą Spacerową oraz od strony południowej ulicą Jaworową. Przez teren działki przebiega sieć telefoniczna.
Na działce zlokalizowane jest przyłącze wodociągowe oznaczone jako w 32. W związku z powyższym nabywca nieruchomości złoży w treści umowy sprzedaży oświadczenie o ustanowieniu nieodpłatnej i nieograniczonej w czasie służebność przesyłu na rzecz Gminy Wołów, polegającej na prawie dostępu do urządzeń służących do zaopatrzenia w wodę w celu ich użytkowania, obsługi technicznej, wykonywania czynności związanych z eksploatacją, remontem, wymianą tych urządzeń oraz usuwaniem ewentualnych awarii, przebudową, rozbudową w tym przyłączeniem kolejnych odbiorców do sieci. Ponadto należy zachować pas ochronny wolny od zabudowań, ogrodzeń, nasadzeń drzew i krzewów co najmniej 1,5 m od osi przyłącza wodociągowego.
Forma zbycia – przeniesienie prawa własności.
Cena wywoławcza – 90.000,00 zł
Do ceny wylicytowanej w przetargu zostanie doliczony podatek VAT w wysokości 23% .
Wadium – 9.000,00 zł
Postąpienie nie może wynosić mniej niż 1% ceny wywoławczej z zaokrągleniem w górę do pełnych dziesiątek złotych.
Przetarg na sprzedaż ww. nieruchomości odbędzie się **30.10.2025 r. o godz. 11.15** w siedzibie Urzędu Miejskiego w Wołowie (Rynek 34, sala sesyjna).
Ogłoszenie o przetargu zostało wywieszone na tablicach ogłoszeń Urzędu Miejskiego w Wołowie w holu Ratusza i w przybudówce B a także opublikowane na stronach internetowych Urzędu Miejskiego www.bip.wolow.pl i www.wolow.pl.
Szczegółowe informacje można uzyskać w Wydziale Geodezji i Gospodarki Nieruchomościami – telefonicznie pod numerami 71/ 319 13 24, 71/ 319 13 15.

Ogłoszenie płatne

BURMISTRZ GMINY WOŁÓW

podaje do publicznej wiadomości
Wyciąg z ogłoszenia o I ustnym przetargu nieograniczonym na sprzedaż lokalu mieszkalnego położonego w Lubiążu

Przedmiotem przetargu jest lokal mieszkalny nr 4 o pow. 28 m2 składający się z jednego pokoju, położony na poddaszu budynku w Lubiążu przy ul. Willmanna 39 na działce nr 211/1. Księga wieczysta nr WR1L/00024893/1.
W Miejscowym Planie Zagospodarowania Przestrzennego nieruchomość jest oznaczona symbolem **MNR/20** – teren zabudowy zagrodowej i mieszkaniowej jednorodzinnej, w strefie „B" ochrony konserwatorskiej tożsamej z obszarem ruralistycznym ujętym w wykazie zabytków, w strefie „K" ochrony krajobrazu kulturowego, w strefie ochrony konserwatorskiej zabytków archeologicznych.
Forma zbycia – przeniesienie prawa własności.
Cena wywoławcza – 50.000,00 zł
Wadium – 5.000,00 zł
Postąpienie nie może wynosić mniej niż 1% ceny wywoławczej z zaokrągleniem w górę do pełnych dziesiątek złotych.
Przetarg na sprzedaż ww. nieruchomości odbędzie się **28.10.2025 r. o godz. 11.00** w siedzibie Urzędu Miejskiego w Wołowie (Rynek 34, sala sesyjna).

Ogłoszenie o przetargu zostało wywieszone na tablicach ogłoszeń Urzędu Miejskiego w Wołowie w holu Ratusza i w przybudówce B a także opublikowane na stronach internetowych Urzędu Miejskiego www.bip.wolow.pl i www.wolow.pl.

Szczegółowe informacje można uzyskać w Wydziale Geodezji i Gospodarki Nieruchomościami – telefonicznie pod numerami 71/ 319 13 24, 71/ 319 13 15.

Ogłoszenie płatne

BURMISTRZ GMINY WOŁÓW

podaje do publicznej wiadomości
Wyciąg z ogłoszenia o II ustnym przetargu nieograniczonym na sprzedaż lokalu mieszkalnego położonego w Pełczyn

Przedmiotem przetargu jest sprzedaż niezabudowanej działki nr 234/4 o pow. 0,1399 ha położonej w Pełczynie. Księga Wieczysta nr WR1L/00024191/0.
W Miejscowym Planie Zagospodarowania Przestrzennego nieruchomość jest oznaczona symbolem **MNR/21** – teren zabudowy zagrodowej i mieszkaniowej jednorodzinnej, w strefie „B" ochrony konserwatorskiej tożsamej z obszarem ruralistycznym ujętym w wykazie zabytków oraz częściowo w strefie „A" ścisłej ochrony konserwatorskiej.
Forma zbycia – przeniesienie prawa własności.
Cena wywoławcza – 76.000,00 zł
Do ceny wylicytowanej w przetargu zostanie doliczony podatek VAT w wysokości 23% .
Wadium – 7.600,00 zł
Postąpienie nie może wynosić mniej niż 1% ceny wywoławczej z zaokrągleniem w górę do pełnych dziesiątek złotych.
Przetarg na sprzedaż ww. nieruchomości odbędzie się **30.10.2025 r. o godz. 11.00** w siedzibie Urzędu Miejskiego w Wołowie (Rynek 34, sala sesyjna).

Ogłoszenie o przetargu zostało wywieszone na tablicach ogłoszeń Urzędu Miejskiego w Wołowie w holu Ratusza i w przybudówce B a także opublikowane na stronach internetowych Urzędu Miejskiego www.bip.wolow.pl i www.wolow.pl.

Szczegółowe informacje można uzyskać w Wydziale Geodezji i Gospodarki Nieruchomościami – telefonicznie pod numerami 71/ 319 13 24, 71/ 319 13 15.

Ogłoszenie płatne

BURMISTRZ GMINY WOŁÓW

informuje, że na stronach internetowych Urzędu Miejskiego w Wołowie www.wolow.pl oraz www.bip.wolow.pl zamieszczono wykazy nieruchomości przeznaczonych do zbycia:

Położenie nieruchomości	Opis, przeznaczenie	Tryb zbycia	Termin na składanie wniosków przez osoby mające pierwszeństwo w nabyciu
Wołów	Rynek 7 - lokal mieszkalny	Bezprzetargowo	10.11.2025r.

Wykaz został wywieszony na okres 21 dni na tablicy ogłoszeń Urzędu Miejskiego w Wołowie (Rynek nr 34) w przybudówce B Ratusza. Szczegółowe informacje można uzyskać w Wydziale Geodezji i Gospodarki Nieruchomościami, tel. 71 319 13 15, 71 319 13 24.

Ogłoszenie płatne

KURIER GMIN
TYGODNIK • WYDAJE „Agencja Reklamowo-Medialna ART" Marta Ringart Orłowska, redakcja: Marta Ringart-Orłowska (redaktor naczelna), Katarzyna Dolata (administracja, reklama, marketing), Dariusz Judziński (dziennikarz sportowy), Dagmara Zielińska (dziennikarz), Katarzyna Kijakowska (dziennikarz), Kalina Tabor (dziennikarz), kolportaż: Stanisław Bednarz, Beata Wichman. Współpracownicy: Piotr Mikosz. Redakcja i biuro ogłoszeń: Wołów, ul. Zwycięstwa 15 – czynne od poniedziałku do piątku 8.00-16.00, tel. 071/ 319 79 18; • Skład własny • Druck: Agora-Poligrafia Sp. z oo • Redakcja nie odpowiada za treść ogłoszeń, reklam i życzeń. Zastrzega sobie prawo zmiany tytułów, skracania i adiustacji tekstów • Wzory reklam chronione są prawem autorskim • Materiałów niezamówionych nie zwracamy • Nasz adres poczty elektronicznej: sekretariat@kuriergmin.pl; reklama@kuriergmin.pl Nakład do 3000 sztuk. Tygodnik Kurier Gmin należy do Stowarzyszenia Gazet Lokalnych (SGL) i Stowarzyszenia Dolnośląskie Media Lokalne (SDML). Portal: www.kuriergmin.pl

sprava.pl 2330934608

REKLAMA

eprasa.pl 2350804c0b