Nadal trwa wyjaśnianie przyczyn pożaru w PCC Rokita S.A. Mieszkańcy Brzegu Dolnego wciąż czekają na odpowiedzi i konkrety dotyczące systemu ostrzegania str. 3

KURIER GMIN

www.kuriergmin.pl

TYGODNIK POWIATU WOŁOWSKIEGO

Nr 25 (1781)
Rok XXXVI

Środa,
18 czerwca 2025

ISSN 1426 - 1057

Cena 4,50zł
(w tym 5% VAT)

Burmistrz po raz drugi wnosił o odwołanie skarbnik. Rada powiedziała „nie”. A kto weźmie odpowiedzialność za finanse gminy? str. 5

ŚRÓDMIEJSKIE OBEJŚCIE WOŁOWA OFICJALNIE OTWARTE!

KOROWODEM OTWORZYLI INWESTYCJĘ XXI WIEKU W WOŁOWIE

str. 8-10

Fot.Dagmara Zielińska

Dni Wołowa 2025 za nami! Mieszkańcy świętowali z rozmachem i sercem str. 11-14

Fot.Dagmara Zielińska

Rozpoczyna się remont drogi powiatowej Wołów – Gródek. Umowa podpisana! str. 4

Spór o kładkę w Brzegu Dolnym zakończony? PKP PLK ma obowiązek ją wyremontować str. 7

WYPOŻYCZALNIA PĘGÓW

Samochody osobowe • dostawcze • lawety

ul. Główna 79, Pęgów
Zadzwoń:
600 562 036
605 286 025
575 366 222

czynne 7 dni w tygodniu!

REKLAMA

SKUP ZŁOMU PĘGÓW

ul. Główna 79
Czynne 8-17
Skupujemy złom oraz metale kolorowe. Odbieramy złom również swoim transportem, możemy wysłać auto z HDS.
Waga - najazd 60 t.
www.zlompegow.pl
Aktualizuj ceny telefonicznie
600 56 20 36

REKLAMA

Burmistrz Dariusz Chmura z absolutorium za 2024 rok. Rada Miejska pozytywnie oceniła wykonanie budżetu

We wtorek, 11 czerwca miała miejsce sesja Rady Miejskiej w Wołowie, podczas której kluczowym punktem obrad było głosowanie nad udzieleniem absolutorium burmistrzowi Wołowa Dariuszowi Chmurze z tytułu wykonania budżetu za rok 2024.

Fot.Gmina Wołów

W głosowaniu 16 radnych opowiedziało się za udzieleniem absolutorium, natomiast 5 radnych wstrzymało się od głosu. Nikt nie był przeciw, co oznacza, że burmistrz otrzymał formalną akceptację za sposób zarządzania finansami gminy w ubiegłym roku.

Czym jest absolutorium?

Absolutorium to jedna z najważniejszych form kontroli, jaką rada miejska sprawuje nad działalnością organu wykonawczego, czyli wójta, burmistrza lub prezydenta miasta. Udzielenie absolutorium oznacza, że rada zatwierdza sposób, w jaki zarządzano finansami publicznymi w danym roku budżetowym – w tym przypadku za rok 2024.

Podstawą do podjęcia takiej decyzji jest raport z wykonania budżetu, opinia Regionalnej Izby Obrachunkowej, a także sprawozdanie finansowe i raport o stanie gminy. Głosowanie nad absolutorium nie dotyczy planów na przyszłość, lecz oceny tego, jak burmistrz wykonał budżet, który wcześniej został uchwalony przez radnych.

Co oznacza udzielenie absolutorium?

Udzielenie absolutorium to wyraz politycznego i finansowego poparcia dla działań burmistrza. Potwierdza, że budżet został wykonany zgodnie z uchwałą, a środki publiczne były wydatkowane w sposób legalny, celowy i oszczędny. W praktyce to także forma podsumowania roku pracy włodarza i administracji samorządowej. **dz**

Powiat Wołowski z kolejnymi środkami na rozwój wsi

54 inicjatywy z całego Dolnego Śląska otrzymają w tym roku wsparcie finansowe w ramach konkursu„Przedsięwzięcia promujące ideę odnowy wsi", organizowanego przez Urząd Marszałkowski Województwa Dolnośląskiego. Celem konkursu jest wspieranie lokalnych społeczności w działaniach na rzecz integracji, pielęgnowania tożsamości wiejskiej, zachowania dziedzictwa kulturowego oraz promowania aktywności obywatelskiej.

Na realizację projektów w 2025 roku przeznaczono blisko 594 tysiące złotych, a maksymalne dofinansowanie dla jednego zadania mogło wynieść 12 000 zł. Konkurs, który stanowi element programu „Odnowa Wsi Dolnośląskiej", cieszył się ogromnym zainteresowaniem – wpłynęło aż 119 wniosków, z których wybrano najlepsze propozycje oddające ducha programu: współpracę, zaangażowanie i troskę o rozwój lokalnych społeczności.

W gronie tegorocznych beneficjentów znalazły się także organizacje z Powiatu Wołowskiego. Łącznie dofinansowanie otrzymało sześć projektów, które nie tylko aktywizują mieszkańców, ale również promują dziedzictwo kulturowe i wzmacniają poczucie wspólnoty:

Stowarzyszenie Mieszkańców Wsi Radecz – „Promocja Idei Odnowy Wsi Dolnośląskiej w Radeczu" – 3 700 zł

Ochotnicza Straż Pożarna w Krzydlinie Małej – „Sołtysówka – Nasze miejsce spotkań, sportu i rekreacji w Krzydlinie Małej – rzeźbiony witacz w drewnie" – 12 000 zł

Stowarzyszenie Aktywne Bukowice – „Promocja idei Odnowy Dolnośląskiej Wsi w sołectwie Bukowice" – 12 000 zł

Stowarzyszenie Lubiąż – „Spotkajmy się przy chlebowym piecu" – 11 500 zł

Parafia Rzymskokatolicka pw. Najświętszej Maryi Panny z Góry Karmel w Głębowicach – „Przygotowania do jubileuszu okazją do promocji idei odnowy dolnośląskiej wsi" – 12 000 zł

Koło Gospodyń Wiejskich Tarchalice – „Festyn rodzinny wraz z konkursem na kulinarny produkt lokalny" – 12 000 zł

- Siłą dolnośląskiej wsi są jej mieszkańcy – pełni zaangażowania, kreatywności i chęci działania. To dzięki nim powstają projekty, które pielęgnują tradycje i budują wspólnotę lokalną. Właśnie takie inicjatywy chcemy wspierać! - mówi Natalia Gołąb, członkini Zarządu Województwa Dolnośląskiego. **inf**

USŁUGI ZŁOTNICZE
Marcin Maniszewski
SKUP ZŁOTA
GRAWER
tel. 507 079 239
Wołów, ul. Poznańska 14/1
REKLAMA

Dom Pogrzebowy
Memento Mori
Żmigród ul. Sportowa 14
Biuro: Wołów ul. Gajowa 6
Świadczymy kompleksowe usługi:
- profesjonalne przygotowanie oraz obsługa ceremonii pogrzebowych
- bezpłatna i nowoczesna sala pożegnań
- całodobowa chłodnia
- kremacje i ekshumacje
- krajowy i międzynarodowy transport zwłok
- pomniki i grobowce, opieka nad grobami
Telefon całodobowy: 573 006 222 lub 573 006 223
REKLAMA

eprasa.pl 23167951107

Nadal trwa wyjaśnianie przyczyn pożaru w PCC Rokita S.A. Mieszkańcy Brzegu Dolnego wciąż czekają na odpowiedzi i konkrety dotyczące systemu ostrzegania

Kwietniowy pożar na terenie zakładów chemicznych PCC Rokita S.A. w Brzegu Dolnym wzbudził ogromne zaniepokojenie nie tylko wśród mieszkańców gminy, ale również w całym powiecie wołowskim. Choć ogień udało się ugasić bez ofiar i – według oficjalnych danych – bez trwałego skażenia środowiska, to wątpliwości i pytania pozostały, zwłaszcza w kontekście działania (a raczej braku działania) systemu ostrzegania ludności.

Fot.własne

Pożar w PCC Rokita S.A.

Czarne dymy nad Brzegiem Dolnym Do pożaru doszło **w niedzielę, 20 kwietnia 2025 roku**, wczesnym rankiem, w pierwszy dzień Świąt Wielkanocnych. Nad zakładami i miastem unosiły się gęste, czarne chmury dymu, które budziły uzasadniony niepokój mieszkańców.

Jak poinformował nas **st. kpt. Daniel Lisiecki** z Komendy Powiatowej Państwowej Straży Pożarnej w Wołowie, źródłem ognia były **pojemniki z fenolem oraz substancjami fenylopochodnymi** – wysoce niebezpiecznymi chemikaliami, które w przypadku niekontrolowanego wycieku mogą stanowić realne zagrożenie dla zdrowia ludzi i środowiska.

W akcję gaśniczą zaangażowane zostały liczne jednostki PSP i OSP z całego regionu, w tym specjalistyczna grupa ratownictwa chemicznego z Wrocławia, a także śmigłowiec **Lotniczego Pogotowia Ratunkowego**. Pożar został opanowany i ugaszony przed godziną 13:00.

Brak ostrzeżenia – zawiódł system?

Najwięcej emocji wśród mieszkańców wywołał jednak **całkowity brak jakiejkolwiek informacji ze strony gminy i służb**. W momencie, gdy płomienie trawiły obiekty zakładów chemicznych, a czarny dym był widoczny z wielu kilometrów, **nie uruchomiono żadnego systemu ostrzegania**: nie wysłano SMS-ów, nie użyto syren, megafony milczały, a **oficjalne kanały miasta nie publikowały żadnych komunikatów**. Portal miasta i media społecznościowe – podobnie jak część urzędników – „świętowały Wielkanoc".

Ostatecznie to redakcja **„Kuriera Gmin"** jako pierwsza poinformowała lokalną społeczność o niebezpiecznym zdarzeniu i zaleceniu, by **zamknąć okna oraz unikać przebywania na zewnątrz**. To dziennikarskie działania – a nie urzędowe – zapewniły mieszkańcom podstawowy poziom informacji w sytuacji kryzysowej.

Czy możemy czuć się bezpieczni?

Po ugaszeniu pożaru służby wykonały pomiary jakości powietrza, które – zgodnie z przekazem PSP i inspektorów ochrony środowiska – **nie wykazały przekroczeń dopuszczalnych norm**. Jak informowała nas **Izabella Zalewska**, doradca ds. komunikacji społecznej z PCC Rokita S.A., ścieki powstałe podczas akcji gaśniczej zostały odprowadzone do specjalnych zbiorników awaryjnych, gdzie poddano je oczyszczeniu. Zakładowa oczyszczalnia ścieków, jak zapewniono, nie była zagrożona przeciążeniem ani uszkodzeniem.

Mimo to wielu mieszkańców wciąż ma poważne wątpliwości. Pojawiają się pytania, **czy sytuacja została oceniona obiektywnie**, oraz **czy opinia publiczna otrzymała pełny obraz ryzyka**. W odpowiedzi na nasze pytania, przedstawicielka spółki PCC Rokita S.A. poinformowała, że **postępowanie wyjaśniające w sprawie przyczyn pożaru nadal trwa**.

Rada Powiatu: pytania bez konkretów

Do sprawy powrócono również na **ostatniej sesji Rady Powiatu Wołowskiego**. **Radny Paweł Pirek** dopytywał wówczas o **działanie systemu ostrzegania mieszkańców w sytuacjach zagrożenia**, powołując się na kwietniowy pożar w Brzegu Dolnym. Zapytał wprost, **kto odpowiada za uruchamianie systemów alarmowych, jak są one skonfigurowane i jakie działania podjęto po pożarze, aby uniknąć podobnych zaniedbań w przyszłości**.

Z odpowiedzi, jakiej udzielił przedstawiciel starostwa, wynika, że **temat jest analizowany**, a **wspólnie z gminą oraz służbami kryzysowymi ma zostać opracowany plan poprawy systemu ostrzegania ludności**. Na ten moment jednak **nie zaprezentowano żadnych konkretnych zmian ani harmonogramu wdrożenia nowych rozwiązań**.

Mieszkańcy czekają

Czas mija, a mieszkańcy **wciąż nie otrzymali odpowiedzi na najważniejsze pytania**. Co było bezpośrednią przyczyną pożaru? Czy można było temu zapobiec? Dlaczego w sytuacji realnego zagrożenia zabrakło podstawowej informacji? I wreszcie – co zrobić, by **następnym razem systemy ostrzegania rzeczywiście działały**?

Wielu dolnobrzeżan deklaruje, że **czują się pozostawieni sami sobie**. Że w sytuacji kryzysowej muszą polegać na mediach i własnej czujności, a nie na sprawnych mechanizmach zarządzania kryzysowego. **Niepokój nie minął – bo choć dym już opadł, pytania pozostały**.

Mieszkańcy liczą, że odpowiednie instytucje – zarówno zakład, jak i lokalne władze – **poważnie potraktują wnioski płynące z tego zdarzenia**, zanim dojdzie do kolejnego zagrożenia.

iis

REKLAMA

fot. Powiat Wołowski

Rozpoczyna się remont drogi powiatowej Wołów – Gródek. Umowa podpisana!

W Starostwie Powiatowym w Wołowie podpisano umowę na remont tzw. drogi wstydu. Wykonawcą prac została firma COLAS Polska, która ma osiem miesięcy na realizację inwestycji.

W poniedziałek z samego rana na profilu facebook radnego Bohdana Stawiskiego, członka zarządu, pojawiła się informacja o tym, że powiat podpisał umowę z wykonawcą. Kilka godzin później Powiat potwierdził i ogłosił oficjalnie tę informację. O naprawę tych dróg mieszkańcy wsi postulowali latami. Wcześniejsze próby pozyskania środków, m.in. z programu Polski Ład, nie przyniosły skutku – środki skierowano do innych gmin, co spotkało się z niezadowoleniem mieszkańców Gminy Wołów.

W tej kadencji sprawę udało się wreszcie doprowadzić do finału. W marcu władze powiatu przekazały dobrą informację:

- Podjęliśmy decyzję, aby ta droga została wyremontowana w 2025 roku - powiedział starosta Jan Janas, zapewniając, że pieniądze na ten cel zostały zabezpieczone z budżetu powiatu.

- Tam nie ma już czego łatać - skomentował Rafał Borzyński, członek zarządu powiatu. - Poprzedni zarząd zabrał pieniądze z tej drogi i przekazał je gminie Wińsko i gminie Brzeg Dolny, ale nowe władze naprawiają ten błąd i w tym roku ta droga zostanie wyremontowana.

Przetarg rozstrzygnięty

W maju wołowskie starostwo ogłosiło przetarg, do którego przystąpiło osiem firm. Wybór padł na Colas Polska, która zaproponowała wykonanie prac za niecałe 7,3 mln zł (najdroższa oferta opiewała na blisko 10 mln zł). Roboty mają ruszyć niebawem, potrwają osiem miesięcy.

Inwestycja obejmuje remont niemal 9 kilometrów trasy, biegnącej przez miejscowości: Wołów – Garwół – Sławowice – Proszkowa – Gródek, aż do skrzyżowania z drogą wojewódzką nr 339, na terenie Gminy Wołów.

- Koniec drogi wstydu. Ruszamy z remontem, zmieniamy powiat wołowski na lepsze - komentuje radny powiatowy Bohdan Stawiski.

Zadanie obejmuje kompleksowe roboty budowlane zgodne z dokumentacją techniczną, opracowanie i wdrożenie tymczasowej organizacji ruchu na czas prowadzenia prac, przygotowanie i wprowadzenie stałej organizacji ruchu, w tym nowe oznakowanie poziome i pionowe, a także wykonanie pełnej dokumentacji powykonawczej, z uwzględnieniem ewentualnych zmian.

Modernizacja drogi nr 1284D to ważna inwestycja dla poprawy bezpieczeństwa i komfortu mieszkańców oraz wszystkich użytkowników tej trasy. Starostwo Powiatowe w Wołowie zapowiada, że w trakcie realizacji będą sukcesywnie przekazywane informacje o postępach prac oraz możliwych utrudnieniach w ruchu.

kk

Zmiany w Radzie Miejskiej w Brzegu Dolnym

Podczas ostatniej sesji Rady Miejskiej w Brzegu Dolnym radni wybrali nowego wiceprzewodniczącego. Został nim Krzysztof Strzałkowski, który objął wakujące stanowisko po Annie Michalskiej. Przypomnijmy – Michalska zastąpiła Mirosława Dawidowicza, który został wcześniej odwołany z funkcji przewodniczącego rady. W efekcie zwolniło się jedno z miejsc w prezydium.

W trakcie obrad radni zgłosili kandydaturę Krzysztofa Strzałkowskiego, który zdobył 10 głosów poparcia i tym samym został wybrany na nowego wiceprzewodniczącego.

Strzałkowski to radny wybrany z komitetu Kamila Jeżyny, byłego wiceburmistrza. Jeżyna był obecny na sesji i po głosowaniu osobiście pogratulował swojemu radnemu objęcia nowej funkcji.

mr

Fot.Brzeg Dolny

Burmistrz pogratulował radnemu wyboru.

SŁUŻBA WIĘZIENNA
Zakład Karny w Wołowie
zatrudni
PIELĘGNIARKĘ
Oferujemy:
• zatrudnienie na podstawie umowy o pracę, umowy zlecenia lub kontraktu
• atrakcyjne warunki wynagrodzenia
• elastyczne godziny pracy
Aplikacje należy składać w Zakładzie Karnym w Wołowie przy ul. Więziennej 6 lub przesłać drogą elektroniczną na adres: dk_wolow@sw.gov.pl. Dodatkowe informacje można uzyskać pod nr. tel. 71 375 85 05, 71 375 85 09, 71 375 85 16.
REKLAMA

PIRAMIDA MEBLE
od 2005 r. w Wołowie
www.meble-wolow.pl
kuchnie nowoczesne
kuchnie klasyczne
salony i jadalnie
łazienki
meble nietypowe
biura, szafy, wnęki
ul. Polna 5
56-100, Wołów
tel. 602 641 297
tel. 71 389 40 06
REKLAMA

GLORIAN
Dom Pogrzebowy
Darmowa chłodnia i kaplica
Telefon całodobowy:
71 389 13 13
56-100 Wołów, ul. Panieńska I
Usługi Kamieniarskie i Cmentarne
REKLAMA

eprasa.pl 23f679bf07

Burmistrz po raz drugi wnosił o odwołanie skarbnik. Rada powiedziała „nie”. A kto weźmie odpowiedzialność za finanse gminy?

To już drugi raz, gdy burmistrz Ireneusz Fura próbował przekonać Radę Miejską do odwołania skarbnik Gminy Brzeg Dolny, Anny Gawareckiej-Siewruk. Jak argumentował – urząd doświadcza „paraliżu”, ponieważ skarbnik od dłuższego czasu przebywa na zwolnieniu lekarskim, a wcześniejszy konflikt na linii burmistrz–skarbniczka uniemożliwia jakąkolwiek współpracę.

– Gmina podpisuje obecnie wiele umów i prowadzi intensywne działania inwestycyjne. Brak kluczowego urzędnika odpowiedzialnego za finanse wiąże się z zakłopotaniem, koniecznością tłumaczenia nieobecności i może rzutować na wiarygodność samorządu – przekonywał burmistrz Ireneusz Fura podczas sesji. Sytuację też tłumaczyła radnym prawnik gminy, która mówiła, że kilka umów jest „w zawieszeniu”, jak remont dachu na kościele w Radeczu czy mur przy kościele na ul. Naborowskiej w Brzegu Dolnym. Radni dopytywali o przekazanie pełnomocnictw dla zastępczyni skarbniczki. Ta powiedziała, że może je przyjąć dla dobra gminy, ale obawia się kontroli później nie urzędów skarbowych, NIK-ów czy innych instytucji, ale swojej szefowej - czyli obecnej skarbnik, z którą ma konflikt. Podobnie jak burmistrz, którzy przyznał, że od tygodni nie rozmawiają ze sobą. Ta przebywa już 6 tydzień na zwolnieniu lekarskim.

Radni: decyzja zbyt pochopna

W odpowiedzi na wniosek burmistrza grupa radnych złożyła formalny wniosek o zdjęcie z porządku obrad punktu dotyczącego odwołania skarbnik, wskazując, że rozpatrywanie tak istotnej sprawy pod nieobecność zainteresowanej osoby narusza standardy przejrzystości i rzetelności procedury.

W uzasadnieniu radni przypomnieli, że pani skarbnik przebywa na zwolnieniu lekarskim, a choć statut gminy technicznie dopuszcza rozpatrywanie spraw osobowych bez jej obecności, to jednak zgodnie z „duchem statutu” oraz zasadami rzetelności – takie postępowanie jest niepożądane.

Radni zwrócili również uwagę, że mimo nieobecności, skarbniczka wciąż wykonuje część obowiązków – udzieliła bowiem niedawno kontrasygnaty jednemu z pracowników Urzędu Miejskiego. Ich zdaniem przeczy to tezie burmistrza o paraliżu pracy w urzędzie.

Dwa różne obrazy sytuacji

Radni wskazali też na rozbieżność między oceną sytuacji finansowej gminy prezentowaną przez burmistrza a treścią Raportu o stanie Gminy Brzeg Dolny za 2024 rok, z którego wynika, że „finanse publiczne zarządzane były z dbałością o stabilność budżetową”.

W piśmie kończącym wniosek radni podkreślili, że obecna sytuacja „nie wymaga podejmowania decyzji w pośpiechu czy w warunkach niepełnej obecności osób, których dotyczą decyzje”.

Dlaczego burmistrz nie może odwołać skarbnika?

Zgodnie z ustawą o samorządzie gminnym (art. 18 ust. 2 pkt 3) oraz przepisami prawa finansowego, skarbnik gminy:

- jest głównym księgowym budżetu gminy,
- może zostać powołany i odwołany wyłącznie przez Radę Gminy na wniosek burmistrza.

Oznacza to, że choć burmistrz pełni funkcję zarządzającą i odpowiada za wykonywanie budżetu, podpisywanie umów i realizację inwestycji, to nie ma samodzielnych kompetencji do zmian personalnych na tym stanowisku. Rada Gminy jest jedynym organem, który może skarbnika formalnie odwołać – również wtedy, gdy relacje między burmistrzem a skarbnikiem ulegają załamaniu.

To celowe rozwiązanie systemowe – skarbnik ma być niezależnym strażnikiem dyscypliny finansów publicznych, a nie bezpośrednim podwładnym burmistrza.

Wniosek o zdjęcie punktu z porządku sesji podpisało dziewięcioro radnych: Krzysztof Strzałkowski, Adrian Czech, Ewa Rycerz, Anna Michalska, Martyna Owczarz, Maria Wabińska, Krzysztof Kasiańczuk, Piotr Bołkowski i Rafał Jastrzębski.

Sprawa odwołania skarbnika została więc po raz kolejny odsunięta – nie z powodów merytorycznych, ale proceduralnych i etycznych. Jak długo będzie można ją jednak odwlekać – to pytanie, które wróci zapewne na kolejnej sesji. **mr**

CKZiU w Wołowie

– ucz się z pasją, działaj z radością, rozwijaj się z przyszłością!

Szukasz szkoły, która otworzy Ci drzwi do kariery? Postaw na CKZiU w Wołowie – jedyny słuszny wybór! Z ponad 70-letnią tradycją łączymy pokolenia i pomagamy młodym ludziom zrealizować swoje ambicje.

Technikum – kierunki kształcenia:

- technik mechatronik
- technik informatyk
- technik pojazdów samochodowych
- technik ekonomista
- technik logistyk

Sport, wycieczki dydaktyczne (zawodoznawcze), praktyki zagraniczne, wymiany młodzieży turnieje szachowe – u nas edukacja to nie tylko nauka!
Zapisz się już dziś i przekonaj się, że nauka może być pasjonująca!
CKZiU w Wołowie – wybierz mądrze, wybierz przyszłość!
Zapraszamy absolwentów szkól podstawowych: przyjdź, zobacz, zostań, zdobądź atrakcyjny zawód i pracuj z pasją!

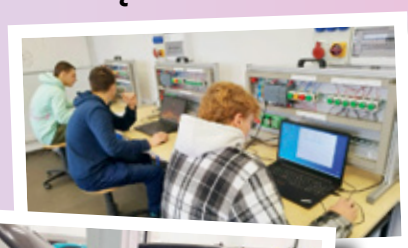

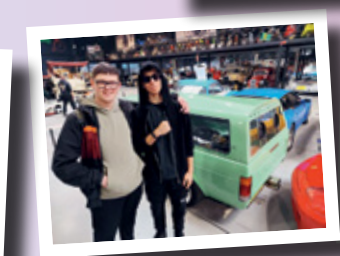

Dlaczego warto wybrać właśnie nas?
Posiadamy:

- Wysokie wyniki zdawalności egzaminów zawodowych i maturalnych
- Nowoczesną bazę dydaktyczną, która wspiera rozwój i przygotowuje do wyzwań rynku pracy
- Wyspecjalizowaną kadrę, która z pasją przekazuje wiedzę umowy akredytacyjne w ramach programu ERASMUS+ i corocznie realizujemy praktyki zagraniczne i wymiany młodzieży
- Zajęcia pozalekcyjne, które naprawdę mają sens: zajęcie wokalne, sportowe, konkursy z przedmiotów ogólnokształcących i zawodowych, laboratoria naukowe
- Ośrodek Szkolenia Kierowców i oferujemy -Prawo jazdy kat. B i T – zrobisz je u nas!
- Współpracę z PCC Rokita SA w zawodzie technik mechatronik– a uczniowie miesięczne stypendia za wyniki w nauce
- Bursę i stołówkę szkolną - dzięki którym więcej czasu przeznaczysz na naukę, odpoczynek i zajęcia dodatkowe
- wyjątkowy, parkowy teren szkoły sprzyjający nawiązywaniu dobrych relacji
- W swojej strukturze posiadamy również :Szkoły Policealne, Liceum Ogólnokształcące dla Dorosłych i Kwalifikacyjne Kursy Zawodowe – kontynuuj naukę z nami!

CKZiU w Wołowie – tu zaczyna się Twoja droga do sukcesu!

REKLAMA

eprasa.pl 23f679bf07

KURIER GMIN
TYGODNIK POWIATU WOŁOWSKIEGO
www.kuriergmin.pl

Najzdolniejsi uczniowie powiatu wołowskiego uhonorowani podczas XVIII Gali Laureata

W sali widowiskowej Dolnobrzeskiego Ośrodka Kultury miała miejsce XVIII Powiatowa Gala Laureata – wyjątkowe wydarzenie pod patronatem starosty Jana Janasa, które zgromadziło najlepszych uczniów z całego powiatu. Gala miała na celu uhonorowanie tych, którzy w roku szkolnym 2024/2025 odnieśli znaczące sukcesy w konkursach przedmiotowych, olimpiadach oraz zawodach naukowych i artystycznych.

Fot.UM Brzeg Dolny

W uroczystości udział wzięli przedstawiciele władz rządowych i samorządowych, dyrektorzy szkół, nauczyciele, rodzice oraz zaproszeni goście. Uczniów oraz wszystkich obecnych powitała dyrektor Powiatowego Centrum Edukacji i Pomocy Psychologiczno-Pedagogicznej w Wołowie, Krystyna Adaśko.

– My wszyscy, którzy tu jesteśmy, podziwiamy was i wasze talenty. Witamy wszystkich laureatów bardzo serdecznie – powiedziała, otwierając galę.

Podczas wydarzenia wyróżniono 189 uczniów, którzy swoją pracowitością, pasją i wiedzą zasłużyli na tytuł najlepszych w powiecie. Burmistrz Brzegu Dolnego Ireneusz Fura pogratulował wszystkim nagrodzonym, kierując do nich słowa otuchy:

– Życzę wam, abyście z odwagą realizowali swoje marzenia i cele. A teraz – udanych wakacji i wszystkiego dobrego!

Słowa uznania i podziękowania popłynęły także w stronę nauczycieli i rodziców – za ich nieocenione wsparcie i zaangażowanie w rozwój młodzieży. Szczególne podziękowania skierowano do nauczycieli-opiekunów przygotowujących uczniów do konkursów.

– Gratuluję wszystkim laureatom. Życzę wam, byście spełniali swoje marzenia, wierzyli w siebie i wynieśli z tego powiatu wszystko, co najlepsze – powiedział starosta Jan Janas.

Nagrodzeni uczniowie otrzymali pamiątkowe dyplomy i nagrody rzeczowe. Uroczystość wzbogacił barwny występ artystyczny Grupy Cyrkowej Arena, który wprowadził radosną i świąteczną atmosferę – nie zabrakło muzyki, akrobacji i uśmiechu.

Na zakończenie głos zabrał Wicewojewoda Dolnośląski Piotr S. Kozdrowicki, który podkreślił wagę sukcesów młodzieży i ich znaczenie dla przyszłości regionu:

– Jesteśmy z was dumni. Gratulujemy wszystkim finalistom i laureatom ich niesamowitych osiągnięć. Jestem przekonany, że jeszcze nie raz o was usłyszymy!

kk

REKLAMA

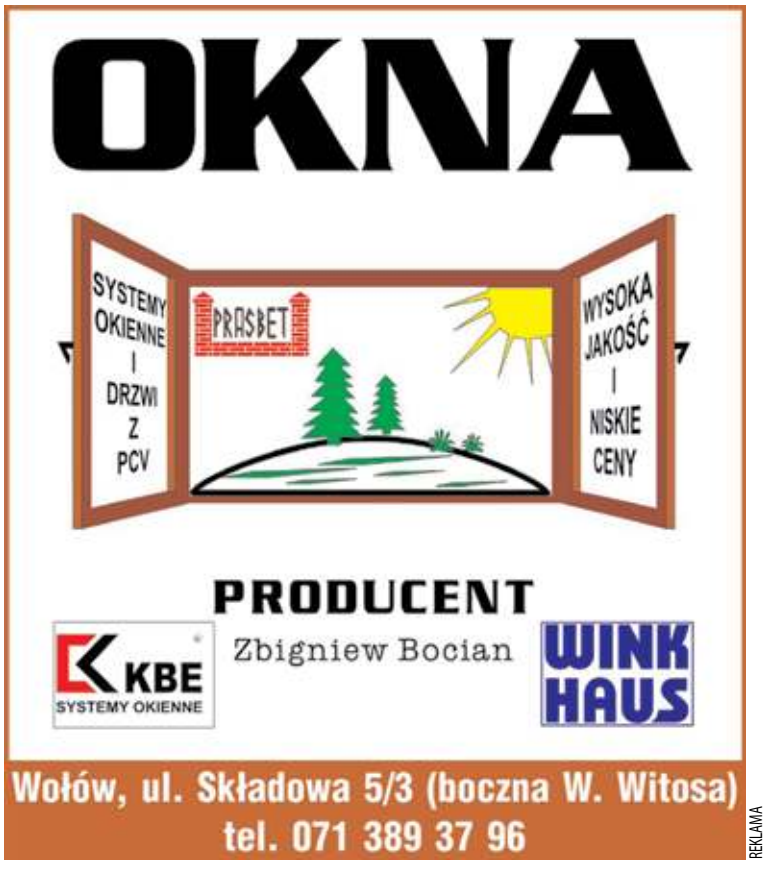

REKLAMA

eprasa.pl 23f679bf07

Spór o kładkę w Brzegu Dolnym zakończony? PKP PLK ma obowiązek ją wyremontować

Decyzja Głównego Inspektora Nadzoru Budowlanego z 26 maja 2025 roku stawia sprawę jasno: to PKP Polskie Linie Kolejowe S.A. są odpowiedzialne za remont pieszej kładki nad torami w Brzegu Dolnym. Choć spór o zarządzanie i naprawę obiektu trwał latami, najnowsze rozstrzygnięcie nie pozostawia złudzeń – kolej musi doprowadzić konstrukcję do bezpiecznego stanu technicznego do 30 czerwca 2027 roku. Do tego czasu obowiązuje całkowity zakaz użytkowania kładki, a mieszkańcy nadal ponoszą konsekwencje administracyjnej przepychanki.

Główny Inspektor Nadzoru Budowlanego (GINB) utrzymał w mocy decyzję nakładającą na PKP Polskie Linie Kolejowe S.A. obowiązek przeprowadzenia remontu pieszej kładki nad torami linii kolejowej nr 273. Czy decyzja z dnia 26 maja 2025 roku zakończy wielomiesięczny spór o to, kto powinien odpowiadać za fatalny stan obiektu? Termin wykonania prac został wyznaczony na **30 czerwca 2027 roku**, jednak do tego czasu obowiązuje **całkowity zakaz korzystania z kładki**.

Tym samym GINB potwierdził wcześniejsze ustalenia Dolnośląskiego Wojewódzkiego Inspektora Nadzoru Budowlanego (DWINB) z marca br., który wskazał PKP PLK jako właściciela i zarządcę infrastruktury, zobowiązanego do jej utrzymania w należytym stanie technicznym.

Trwający od lat spórKładka, łącząca ulice 1 Maja i Targową, została zamknięta kilka lat temu decyzją ówczesnego burmistrza Pawła Pirka. Już wtedy wiadomo było, że obiekt jest w złym stanie i wymaga pilnego remontu lub całkowitej przebudowy. Mimo to kolejne lata upłynęły na wzajemnym przerzucaniu się odpowiedzialnością pomiędzy gminą a spółką PKP PLK.

Jeszcze niedawno przedstawiciele kolei jednoznacznie twierdzili, że kładka nie pełni funkcji kolejowej, lecz jest typowym miejskim ciągiem pieszo-ulicznym, a więc jej remont powinien spoczywać na barkach samorządu. W związku z tym PKP PLK odwołała się od decyzji DWINB, który w pierwszej instancji nakazał jej naprawę obiektu. Sprawa ostatecznie trafiła do Głównego Inspektora, który **utrzymał decyzję w mocy**.

Mieszkańcy tracą cierpliwość

Dla mieszkańców Brzegu Dolnego cała sytuacja to powód rosnącej frustracji. Zamknięcie kładki znacznie utrudnia codzienne życie – szczególnie osobom starszym, uczniom i pracownikom dojeżdżającym z osiedla Fabrycznego do stacji kolejowej i centrum miasta. Obecnie, mimo że konstrukcja wciąż stoi, wejście na nią jest zabronione, a poruszanie się po niej zagraża zdrowiu i życiu.

Kładka, zlokalizowana na 30,56 kilometrze linii kolejowej nr 273, według ekspertyz wymaga gruntownego remontu. Zakres prac jest rozległy i obejmuje m.in. naprawę lub wymianę łożysk, elementów stalowych, płyty pomostowej, balustrad, instalacji oświetleniowej oraz odwodnienia. Obiekt musi być także odpowiednio zabezpieczony antykorozyjnie. Wszystkie prace muszą być przeprowadzone przez uprawnionych specjalistów i pod ścisłym nadzorem budowlanym.

Kolej zapłaci, ale z opóźnieniem?

W listopadzie ubiegłego roku burmistrz Ireneusz Fura poinformował o rozmowach prowadzonych z PKP PLK, które miały wyrazić wstępną gotowość do współfinansowania remontu części znajdującej się nad torami. Jednak postępowanie administracyjne toczyło się równolegle, a spółka nadal odwoływała się od przypisanej jej odpowiedzialności. Dopiero najnowsza decyzja GINB kończy tę część sporu. Choć formalnie PKP PLK zostało zobowiązane do wykonania remontu, to mieszkańcy mają powody do obaw – do wyznaczonego terminu zostały ponad dwa lata, a do tej pory nie rozpoczęto żadnych prac przygotowawczych.

Czas na konkrety– Nie wystarczy decyzja

Potrzebny jest plan, finansowanie i harmonogram prac. Mieszkańcy Brzegu Dolnego nie mogą dłużej czekać – komentuje jedna z mieszkanek osiedla Fabrycznego. – Każdy dzień zwłoki to nie tylko dyskomfort, ale i realne zagrożenie, że temat znów ugrzęźnie w papierach – dodaje.

Obecnie wszystko wskazuje na to, że odpowiedzialność za przywrócenie obiektu do użytku jednoznacznie spoczywa na PKP PLK. Pozostaje mieć nadzieję, że spółka potraktuje decyzję GINB jako ostateczną i przystąpi do prac bez dalszej zwłoki. Mieszkańcy Brzegu Dolnego czekają na konkretne działania, nie kolejne pisma.

Zwróciliśmy się z pytaniem do rzecznika PKP PLK i czekamy na odpowiedź. **KaTa**

eprasa.pl 23f679bf07

KURIER GMIN
TYGODNIK POWIATU WOŁOWSKIEGO
www.kuriergmin.pl

ŚRÓDMIEJSKIE OBEJŚCIE WOŁOWA OFICJALNIE OTWARTE!

KOROWODEM OTWORZYLI INWES

13 czerwca miało miejsce uroczyste otwarcie Śródmiejskiego Obejścia Wołowa. Symboliczne przecięcie wstęgi, które zainaugurowało nową trasę, zgromadziło wielu mieszkańców oraz przedstawicieli władz samorządowych i państwowych. Po miesiącach intensywnych prac i wielu latach planowania, Wołów zyskał nowoczesną arterię, która ma realnie poprawić jakość życia w mieście.

Fot.Dagmara Zielińska

Na otwarcie przybyli goście: posłowie, radni wojewódzcy, inwestorzy i wszyscy, którzy przyczynili się do tego sukcesu.

Na to ważne wydarzenie przybyło wiele liczących się w regionie osób, którzy wspierali gminę Wołów przy tej budowie. Gospodarzem był burmistrz Dariusz Chmura – bez którego nie byłoby tej inwestycji. Wśród gości obecni byli między innymi: poseł na Sejm RP Michał Jaros, Jolanta Niezgodzka, posłanka, Michał Rado, wicemarszałek województwa dolnośląskiego, Natalia Gołąb, członkini zarządu województwa dolnośląskiego, Jarosław Obremski, były wojewoda dolnośląski, a także przedstawiciele miast partnerskich Wołowa oraz reprezentant wykonawcy – firmy Pro-Tra Building Sp. z o.o, a także radni gminy oraz powiatu wraz ze starostą Janem Janasem. Wśród gości obecni byli także wszyscy ci, którzy w różny sposób przyczynili się do rozwoju miasta i realizacji tego kluczowego projektu.

Nową drogę poświęcił ksiądz proboszcz Krzysztof Kanton z parafii św. Karola Boromeusza. Podczas ceremonii wręczył on kropidło z wodą święconą burmistrzowi, który z uśmiechem pokropił zebranych gości stojących na czele uroczystego korowodu. Symboliczne pokropienie objęło także fragment nowo otwartego obejścia.

Otwarciu towarzyszył barwny korowód, w którym wzięli udział przedstawiciele lokalnych szkół, klubów sportowych, instytucji kulturalnych, a także pracownicy lokalnych przedsiębiorstw, takich jak Przedsiębiorstwo Wodno-Kanalizacyjne oraz Przedsiębiorstwo Gospodarki Komunalnej.

Po oficjalnym przemówieniu burmistrza i przecięciu wstęgi, uczestnicy wydarzenia mogli przejść lub przejechać się

Fot.Dagmara Zielińska

Burmistrz pokropił wodą święconą nową drogę i gości.

Fot.Dagmara Zielińska

Korowód przeszedł ulicami miasta.

Fot.Dagmara Zielińska

Fot.Dagmara Zielińska

Fot.Dagmara Zielińska

Radni: Robert Stępień, Marcin Malinowski, burmistrz Dariusz Chmura z wnuczką, Jan Tomków, przewodniczący Rady i Wiesława Sawa, radna.

STYCJĘ XXI WIEKU W WOŁOWIE

Fot.Dagmara Zielińska

Burmistrzowi Dariuszowi Chmurze w uroczystości towarzyszyła...wnuczka Milenka.

Fot.Dagmara Zielińska

Fot.Dagmara Zielińska

Fot.Dagmara Zielińska

Posłowie Michał Jaros i Jolanta Niezgodzka

Fot.Dagmara Zielińska

rowerem nowo oddanym odcinkiem, podziwiając nowoczesną infrastrukturę i rekreacyjny charakter trasy.

Całkowity koszt inwestycji wyniósł ponad 34 miliony złotych, sporą część tej kwoty, ok. 20 mln zł gmina Wołów otrzymała w ramach konkursu Rządowego Funduszu Inwestycji Lokalnych.

Otwarcie Śródmiejskiego Obejścia to moment przełomowy dla Wołowa – symbol zamknięcia jednego z najważniejszych etapów modernizacji miejskiej infrastruktury i jednocześnie początek nowego rozdziału w historii rozwoju miasta.

Śródmiejskie Obejście Wołowa zaczyna się od strony tartaku i skrzyżowania ulic Kościuszki – Leśna, gdzie zlokalizowano wjazd na nową trasę. Obejście, zintegrowane z nowo wybudowanym wiaduktem, przebiega przez teren ogródków działkowych, a następnie łączy się z rondem Canteleu przy ulicy Korzeniowskiego.

dz

Fot.Dagmara Zielińska

Fot.Dagmara Zielińska

Fot.Dagmara Zielińska

Fot.Dagmara Zielińska

eprasa.pl/23f679bf07

Fot.Dagmara Zielińska

Rafał Zając, przewodniczący Rady Powiatu, Bartosz Zawadzki, dyrektor finansowy PWK Wołów oraz Anna Zawadzka, skarbnik, Rafał Borzyński, prezes PWK Wołów.
Fot.Dagmara Zielińska

Fot.Dagmara Zielińska

Fot.Dagmara Zielińska

AUTO NAPRAWA Kuriata
DIAGNOSTYKA KOMPUTEROWA
OBSŁUGA KLIMATYZACJI
Brzeg Dolny
ul. Czartoryskiego 1
(na przeciwko Ośrodka Zdrowia)
tel. 319 98 44 lub 603 428 002
REKLAMA

Fot.Dagmara Zielińska

Fot.Dagmara Zielińska

Fot.Dagmara Zielińska

TARTAK
Gola Wąsoska - Wąsosz
www.zuleko.pl
produkuje:
- więźba dachowa
- łaty
- kontrłaty
- boazeria
- tarcica
- deska podrynnowa sucha - heblowana
- opał
- place zabaw (certyfikaty)
CZYNNE 7.00 - 15.00
tel. 609 679 930, 693 279 497 e-mail: zuleko@gmail.com
REKLAMA

OKRĘGOWA STACJA KONTROLI POJAZDÓW W BRZEGU DOLNYM
ZAPRASZA NA
PRZEGLĄDY REJESTRACYJNE WSZYSTKICH POJAZDÓW
Brzeg Dolny, ul. Sienkiewicza 27,
tel. 71 319 55 15
www.okregowastacjakontroli.pl
razem od 27 lat
GODZINY OTWARCIA:
pon.–pt.: 8.00 – 17.00
sob.: 8.00 – 14.00
REKLAMA

OKRĘGOWA STACJA KONTROLI POJAZDÓW
BRZEG DOLNY ul. Dębowa 2
NAPRZECIWKO STACJI ORLEN
Oferujemy wykonanie badań technicznych w zakresie podstawowym i rozszerzonym wszystkich rodzajów pojazdów.
PRZY PRZEGLĄDZIE KUPON ZA 2 NA MYJNIE SAMOCHODOWĄ WAŻNY 30 DNI LUB UPOMINEK
MYJNIA SAMOCHODOWA

	OS.	BUS
MYCIE	17	21
MYCIE+SUSZENIE	23	27
PIANA+MYCIE+SUSZENIE	26	30
PIANA+WOSK+SUSZENIE	28	32
PIANA+MYCIE+WOSK+SUSZENIE	30	34

GODZINY OTWARCIA
pon. - pt.: 7⁰⁰ - 19⁰⁰
sob.: 7⁰⁰ - 15⁰⁰
REKLAMA

eprasa.pl 23f679bf07

W WEEKEND W WOŁOWIE DZIAŁO SIĘ!

Dni Wołowa 2025 za nami! Mieszkańcy świętowali z rozmachem i sercem

Tegoroczne Dni Wołowa zapisały się jako jedno z najbardziej intensywnych i różnorodnych świąt w historii miasta. Wydarzenia rozgrywały się równocześnie w kilku punktach centrum Wołowa, tworząc efekt „wszystko wszędzie na raz" i pozwalając każdemu znaleźć coś dla siebie.

Piątkowe popołudnie rozpoczęło się uroczystym przecięciem wstęgi Śródmiejskiego Obejścia Wołowa – długo wyczekiwanej inwestycji wspieranej m.in. z Rządowego Funduszu Inwestycji Lokalnych. Kolorowy korowód, który przeszedł przez ŚOW dotarł do parku Wołowskiego Ośrodka Kultury. Na scenie odbyły się oficjalne przemówienia, głos zabrał m.in. burmistrz Dariusz Chmura, starosta Jan Janas, członkini zarządu województwa dolnośląskiego Natalia Gołąb, poseł na Sejm RP Michał Jaros i pozstali zaproszeni goście w tym przedstawiciele zagranicznych miast partnerskich czy przedstawiciel wykonawcy inwestycji Pro-Tra Building Sp. z o.o.

Fot.Dagmara Zielińska

Fot.Dagmara Zielińska
Fani Kubańczyka przejęli park WOK.

Fot.Dagmara Zielińska
Wiktor Dyduła do nas pomachał.

Fot.Dagmara Zielińska
Stanisław Soyka.

Fot.Dagmara Zielińska
Lanberry na scenie.

Fot.Dagmara Zielińska

Fot.Dagmara Zielińska

Fot.Dagmara Zielińska

Fot.Dagmara Zielińska

KURIER GMIN
TYGODNIK POWIATU WOŁOWSKIEGO
www.kuriergmin.pl

Dla zgromadzonych w parku mieszkańców występowali uczniowie gminnych szkół oraz cyrkowa grupa „Arena”.

Wieczorem atmosfera nabrała energii za sprawą koncertów gwiazd. Publiczność porwali nasi lokalni muzycy z Lovers` Rehab, Wiktor Dyduła oraz Kubańczyk, a dzień zakończyła taneczna dyskoteka z udziałem DJ Kamilla i Tomasza Butraka.

W sobotę wydarzenia odbywały się równolegle w kilku przestrzeniach. W sali widowiskowej WOK odbyły się pokazy artystyczne dla rodzin, występy taneczne podopiecznych Studia Balans oraz Akademii Tańca i Ruchu Street Flow.

Wieczorem scenę w parku WOK przejęli uznani artyści – Stanisław Soyka i Lanberry, a na zakończenie odbyła się potańcówka dla mieszkańców.

Miłośnicy alternatywnych brzmień mieli swoje miejsce w parku przy ul. Wojska Polskiego. Kameralna Scena Alternatywna gościła artystów takich

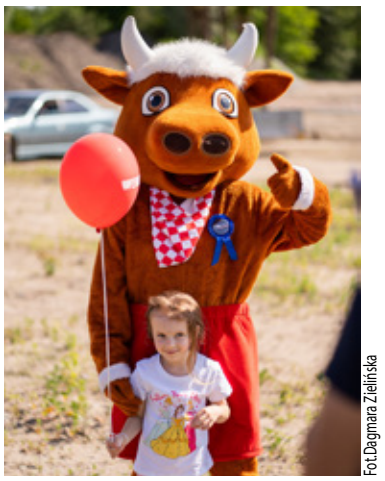
Fot.Dagmara Zielińska

Fot.Dagmara Zielińska

Fot.Dagmara Zielińska

Fot.Dagmara Zielińska

Peter J. Birch na scenie alternatywnej w tzw. „parku sztywnych”. Wcale nie bylo sztywno.

Fot.Dagmara Zielińska

Zespół Heima.

Fot.Dagmara Zielińska

Fot.Dagmara Zielińska

Fot.Dagmara Zielińska

Lokalna duma na scenie - Lovers` Rehab.

Fot.Dagmara Zielińska

Fot.Dagmara Zielińska

Fot.Dagmara Zielińska

Fot.Dagmara Zielińska

jak Peter J. Birch Solo i Heima. Intymna atmosfera parku stworzyła idealne warunki do kontemplacji muzyki w nieco innym wydaniu niż na scenie głównej.

Na tegoroczne dni miasta zaplanowano też dużo atrakcji towarzyszących, w tym: strefy gastronomiczne, wesołe miasteczko oraz liczne punkty handlowe.

Nie zabrakło również sportowych emocji. Już w piątek na rynku miasta odbywały się treningi CrossFit dla dzieci, a w parku WOK działały stoiska sportowe.

W sobotę na rynku rozegrano zawody CrossFit dla dorosłych, zorganizowane przez LOGinLAB i Ox. Wołów, a na stadionie miejskim odbył się mecz MKP Wołów vs Orzeł Pawłowice Wrocław, który przyciągnął kibiców.

Wydarzenia sportowe miały także swój ciąg dalszy – w niedzielę (15 czerwca) na stadionie zorganizowano Turniej Żaków pod patronatem Dolnośląskiego Związku Piłki Nożnej i Wołów Future Academy.

Dni Wołowa 2025 to przykład, jak świętować z rozmachem i sercem. W jednym czasie i w wielu miejscach mieszkańcy mogli uczestniczyć w koncertach, pokazach, warsztatach i sportowych zmaganiach. Różnorodność programu połączyła pokolenia.

dz

Fot.Dagmara Zielińska

Fot.Dagmara Zielińska

Fot.Dagmara Zielińska

Fot.Dagmara Zielińska

Zawody sportowe na Rynku. Było gorąco!

Fot.Dagmara Zielińska

Fot.Dagmara Zielińska

Fot.Dagmara Zielińska

Fot.Dagmara Zielińska

eprasa.pl 23679bf07

KURIER GMIN
TYGODNIK POWIATU WOŁOWSKIEGO
www.kuriergmin.pl

Fot.Dagmara Zielińska

Fot.Dagmara Zielińska

Fot.Dagmara Zielińska

Fot.Dagmara Zielińska

Fot.Dagmara Zielińska

Fot.Dagmara Zielińska

Fot.Dagmara Zielińska

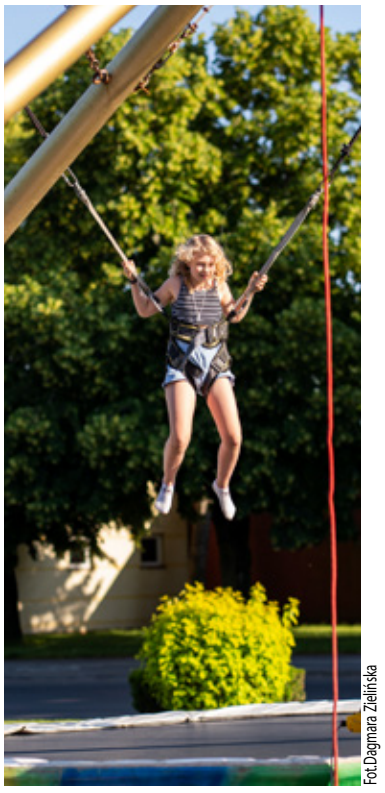
Fot.Dagmara Zielińska

Fot.Dagmara Zielińska

PLASTIKOWY ŚLAD CZŁOWIEKA

O recyklingu i segregacji, które zmienią Twój sposób patrzenia na odpady

Plastik towarzyszy nam każdego dnia – od butelki wody po opakowanie po chipsach, od torby na zakupy po szczoteczkę do zębów. Jest lekki, trwały i wygodny w użyciu. Ale za tę wygodę płacimy wysoką cenę – środowiskową. Recykling i świadoma segregacja plastiku to dziś nie tylko ekologiczna fanaberia, ale konieczność. Jak wygląda rzeczywistość recyklingu w Polsce? Co dzieje się z plastikami po wrzuceniu ich do odpowiedniego kosza? I dlaczego nie każdy plastik da się przetworzyć? Czas rozwiać mity i zanurzyć się w plastikowej rzeczywistości – tej bardziej i mniej oczywistej.

Plastik – wróg czy sprzymierzeniec?

Produkcja plastiku rozpoczęła się na masową skalę dopiero w latach 50. XX wieku. Od tego czasu wytworzono ponad 8 miliardów ton plastiku, z czego **ponad 6 miliardów ton** nadal zalega na Ziemi – w lasach, oceanach, wysypiskach i... naszych ciałach. Tak, dokładnie – mikroplastik znajduje się dziś w wodzie pitnej, w jedzeniu, a nawet w krwiobiegu człowieka. Badania z 2022 roku wykazały obecność cząsteczek plastiku w łożysku ludzkim i w mleku matek karmiących. Czy to znaczy, że powinniśmy się go całkowicie pozbyć? Niekoniecznie. Chodzi o to, by używać go mądrze.

Segregacja plastików – nie każdy plastik to plastik

Większość z nas wrzuca opakowania do żółtego kosza lub worka, wierząc, że właśnie zrobiła coś dobrego dla planety. Ale... czy na pewno? Segregacja plastiku wymaga podstawowej znajomości symboli i rodzajów tworzyw sztucznych. Te tajemnicze trójkąciki z numerkami to klucz do właściwego sortowania. Oto krótki przewodnik:

PET (1) – butelki po napojach, olejach. Łatwe do recyklingu. Z przetworzonego PET powstają np. bluzy polarowe czy nowe butelki.

HDPE (2) – twardy plastik, np. kanistry, opakowania po detergentach. Bardzo wartościowy materiał do recyklingu.

PVC (3) – rury, folie, okna. Trudny do recyklingu, często spalany.

LDPE (4) – torby foliowe, worki na śmieci. Przetwarzane rzadko, ale technologia się rozwija.

PP (5) – opakowania jogurtów, zakrętki. Możliwy do recyklingu.

PS (6) – styropian, kubki jednorazowe. Problemowy w recyklingu.

Inne (7) – tworzywa mieszane, np. plastikowe sztućce. Zazwyczaj nie do przetworzenia.

I tu ciekawostka: **tylko ok. 9% plastiku produkowanego na świecie trafia realnie do recyklingu**. W Polsce wskaźnik ten oscyluje wokół 25%, ale wiele zależy od regionu i technologii sortowni.

Co się dzieje z plastikiem po wyrzuceniu?

Plastik z żółtego pojemnika/worka trafia do PSZOKu a następnie do sortowni, gdzie ręcznie i maszynowo oddziela się go od innych odpadów. Następnie zostaje zgnieciony, oczyszczony i przetworzony na granulat. Z tego granulatu można wytwarzać nowe produkty – np. tekstylia, meble, doniczki, a nawet... drony czy elementy samochodowe. Ale uwaga – plastik nie jest wieczny w recyklingu. PET można przetworzyć ok. 7 razy, zanim utraci właściwości. Dlatego kluczowe jest ograniczenie użycia plastiku, a nie tylko jego recykling.

Zgnieć, zanim wyrzucisz – mały ruch, wielka różnica!

Zgniatanie plastikowych butelek i opakowań przed wrzuceniem ich do żółtego pojemnika lub worka to prosta czynność, która ma ogromne znaczenie. Dlaczego? Zgnieciona butelka zajmuje nawet 5 razy mniej przestrzeni niż pełnowymiarowa. Dzięki temu więcej odpadów zmieści się w pojemniku, a śmieciarka nie musi jeździć tak często – to mniejszy ślad węglowy! W sortowniach odpady są przenoszone taśmowo. Lekkie, niezgniecione butelki często „uciekają" z taśmy lub są błędnie sortowane. Zgniecione opakowania łatwiej trafić do odpowiedniego frakcji. Niezgniecione butelki z zakrętkami mogą eksplodować pod ciśnieniem w śmieciarce. Zgniatanie zmniejsza ryzyko takich sytuacji.

Misio Zdzisio

KRÓTKA ŚCIĄGA SEGREGACJI - TWORZYWA SZTUCZNE I METALE

WRZUCAMY:
- Butelki plastikowe po napojach
- Czyste kanistry plastikowe
- Drobny złom (np. narzędzia, druty, nakrętki od słoików, kapsle)
- Duże folie opakowaniowe
- Folia i torebki z tworzyw sztucznych (po kawie, chipsach, cukierkach)
- Miski, koszyczki, doniczki, plastikowe zakrętki
- Opakowania wielomateriałowe (np. kartony po mleku, sokach, napojach)
- Puste opakowania po kosmetykach, chemii gospodarczej i środkach czystości
- Plastikowe opakowania po żywności (kubki po jogurtach, serkach, kefirach, margarynach)
- Puszki po napojach, konserwach
- Worki i reklamówki plastikowe oraz koszyki po owocach, siatki po warzywach

NIE WRZUCAMY:
- Butelek i pojemników z zawartością
- Tworzyw sztucznych pochodzenia medycznego
- Zanieczyszczonych i mokrych folii
- Opakowań i butelek po olejach, smarach, farbach, lakierach i rozpuszczalnikach
- Opakowań po środkach ochrony roślin, chwasto i owadobójczych
- Sprzętu AGD i RTV, zabawek elektronicznych

Przyszłość w naszych rękach

Choć plastik jest wszechobecny, to nasza postawa wobec niego może wiele zmienić. Recykling to nie tylko segregacja – to przede wszystkim zmiana nawyków, edukacja i wybór jakości ponad ilość. Każda butelka, którą odpowiednio wyrzucisz, to mały gest – ale suma tych gestów może zadecydowa

inf

Materiał edukacyjny Gminy Wołów

eprasa.pl 23f679bf07

KURIER GMIN
TYGODNIK POWIATU WOŁOWSKIEGO
www.kuriergmin.pl

„Minione derby zostaną na długo w mojej pamięci”

Już zakończył się sezon wrocławskiej ligi okręgowej. MKP Wołów zakończył sezon na 10. pozycji w tabeli. Zgodnie z przewidywaniami wołowski zespół w sezonie 24/25 mocno stawiał na swoich wychowanków z drużyny juniorskiej. Jedną z twarzy młodego pokolenia w barwach MKP jest Michał Warpas, który notował solidne występy już w poprzednim sezonie. W tym również dawał wołowskim kibicom sporo powodów do radości i o tych właśnie momentach opowiada w najnowszym wywiadzie.

- Wygląda na to, że z przytupem ponownie wracasz do drużyny seniorów. Myślisz, że uda ci się zostać kluczowym zawodnikiem MKP w przyszłości?- Bardzo się cieszę z możliwości występowania w drużynie seniorów. Mam szczerą nadzieję, że moje dobre występy przyczynią się do regularniej gry w pierwszym składzie. Moja aklimatyzacja z szatnią i współpraca z trenerem Pawłem Troniną przebiega bardzo dobrze. Dostaję od drużyny i trenera dużo wskazówek, a także wsparcia. Z pewnością pomaga mi na dobre wejść do seniorskiej piłki.

- Kolejne derby na stadionie w Brzegu Dolnym i kolejny gol. Jakie to jest uczucie strzelić bramkę w tak ważnym i historycznym meczu?

- Strzelenie bramki w debrach przy tak licznej publiczności było dla mnie szczególnym momentem, mając na uwadze to, że jestem wychowankiem zespołu. Gram dla klubu z Wołowa od piątego roku życia. Jest to dla mnie wielki zaszczyt reprezentować barwy MKP Wołów - mojego rodzinnego miasta, a każdy rozegrany mecz przed własną publicznością jest dla mnie wyjątkową chwilą. Minione derby zostaną na długo w mojej pamięci. Mam nadzieje, że jeszcze nieraz będę miał okazję dać naszym kibicom powody do radości. Chciałbym również podziękować każdemu wołowskiemu kibicowi za wspaniały doping i wsparcie z trybun.

- Granie w piłkę na tym poziomie to dla ciebie głównie zabawa i hobby czy liczysz może na coś więcej w piłkarskiej karierze?

- Zdaje sobie sprawę że w moim przypadku na zawodowe piłkarstwo jest już raczej za późno. Mimo wszystko na boisku chcę zawsze pokazywać pełne zaangażowanie i sto procent swoich możliwości. Piłka nożna jest moją pasją od dzieciństwa i nigdy nie pomyślałem jej porzuceniu.

- Grasz zarówno w juniorskiej lidze wojewódzkiej jak i w seniorskiej okręgówce. Czy czujesz że jest duża przepaść w poziomie między tymi kategoriami?

- Kluczową różnica pomiędzy piłka seniorską, a piłka juniorską jest intensywność i tempo gry, która w piłce seniorskiej jest znacznie większa. Przeskok z piłki juniorskiej do seniorskiej jest bardzo trudny, a ta właśnie intensywność dodatkowo dużo bardziej utrudnia wejście do seniorskiej piłki. Uważam jednak, że drużyny z czołówki ligi wojewódzkiej byłyby jednymi z najlepszych drużyn we wrocławskiej okręgówce.

gz

Michał Warpas podczas poprzedniego pojedynku derbowego na stadionie KS Rokity Brzeg Dolny. Tak samo jak w poprzednim sezonie zanotował kolejną bramkę na derbowym wyjeździe

Sportowe emocje i integracja podczas VIII Turnieju Piłki Plażowej w Wołowie

W Wołowie odbyła się już ósma edycja Turnieju Piłki Plażowej, zorganizowana przez Placówkę Opiekuńczo-Wychowawczą Typu Socjalizacyjnego – Dom Dziecka w Wołowie, pod honorowym patronatem starosty Jana Janasa. Wydarzenie, które na stałe wpisało się w kalendarz lokalnych inicjatyw sportowych, ponownie zgromadziło młodych zawodników i miłośników aktywnego wypoczynku.

Turniej stał się nie tylko okazją do rywalizacji, ale przede wszystkim do integracji, wspólnej zabawy i budowania relacji między uczestnikami z różnych placówek i ośrodków z terenu Powiatu Wołowskiego. Emocjonujące mecze, zaangażowanie drużyn i dobra atmosfera pokazały, że sport może być skutecznym narzędziem wychowawczym i integracyjnym.

Zwycięzcą tegorocznego turnieju została drużyna Ochotniczego Hufca Pracy w Wołowie, która wykazała się nie tylko świetnymi umiejętnościami, ale także ogromnym duchem walki i wzorową postawą fair play. Gratulujemy sukcesu!

Organizatorzy dziękują wszystkim zawodnikom, opiekunom i kibicom za udział i pozytywną energię, a także partnerom wydarzenia za wsparcie. Kolejna edycja już za rok – z pewnością nie zabraknie emocji i sportowych wrażeń!

kk

Fot.Powiat Wołowski

TENIS NA LUDOWO

TENIS STOŁOWY | **KRAJOWE MISTRZOSTWA LZS**

W ostatnich tygodniach Brzeg Dolny stał się jednym z kluczowych miast dla kibiców tenisa stołowego. Już w czerwcu parkiet hali Rokita stał się areną sportowych zmagań najlepszych zawodniczek i zawodników w grupie żaków, zaś w miniony weekend przy dolnobrzeskich stołach ponad **200** amatorów tej dyscypliny sportu podjęło *rękawicę* walki o mistrzowskie tytuły Krajowego Zrzeszenia Ludowych Zespołów Sportowych.

Choć w zawodach do gry w **5** grupach wiekowych przystąpiły talenty z mniejszych ośrodków, to jednak nikt nie mógł narzekać na poziom rywalizacji, gdyż w stawce pretendentów do *ludowych* tytułów stanęli najlepsi tenisiści, mogący pochwalić się medalowymi zdobyczami na turniejach ogólnopolskiej rangi. Każde zwycięstwo w czerwcowych zawodach miało więc swoją wagę i cenę, o czym bardzo szybko przekonali się niektórzy nasi reprezentanci.

W kategorii *JUNIOREK* (**21** zawodniczek) naszą powiatową szkołę tenisa reprezentowały **Magdalena Bojanowska** oraz **Alicja Kaczan** (obie Wolavia Wołów), które bardzo szybko *boleśnie* przekonały się o wymaganiach konkurencji. Już w 1.rundzie przed obiema zawodniczkami zamknęła się droga do tytułu, choć pierwsza z wymienionych kolejny etap rywalizacji przegrała dopiero w *tie-break'u*.

Dużo lepsze wspomnienia po czerwcowych zawodach zachowa **Lena Smolarek** (Rokita Brzeg Dolny), która w turnieju *KADETEK* (**21**) wystartował efektowny zwycięstwem, a później w 5-setowym pojedynku rozstrzygnęła na swoją korzyść ćwierćfinałowe starcie. W grze o finał przez większą część konfrontacji znakomicie dotrzymywała *kroku* rywalce z Chełmna, ale w decydujących momentach wszystkich partii naszej reprezentantce brakowało spokoju i ostatecznie odeszła od stołu pokonana, a później medalową szansę przegrała w turnieju pocieszenia, kończąc ostatecznie zawody z 5.lokatą. W zmaganiach w tej grupie tenisistek mogliśmy również mocno zaciskać kciuki za inną adeptkę dolnobrzeskiej szkoły tenisa stołowego, gdyż do *ludowej* rywalizacji przystąpiła reprezentująca Odrę Głoska **Gabriela Pułecka** (na zdjęciu). Zawodniczka jak *burza* przeszła początkowe etapy zawodów, a pierwszego seta *oddała* dopiero w meczu półfinałowym, który jednak bardzo pewnie rozstrzygnęła na swoją korzyść. Do mistrzowskiego tytułu pozostał już tylko krok, ale ostatnią przeszkodą była znakomicie dysponowana (przekonała się o tym w półfinale L. Smolarek) **Julia Rogulska**. Mecz o złoto miał niezwykle wyrównany przebieg i żadna z konkurentek nie odpuszczała, a decydujący o końcowym rozstrzygnięciu okazał się 3.set, do którego obie tenisistki przystępowały mając na koncie po zwycięskiej partii. Emocjonująca walka zakończyła się grą na *przewagi*, w której więcej szczęścia miała chełmnianka, *łapiąc* jednocześnie dodatkowy wiatr w swój sportowy *żagiel* i kończąc finał w 4.secie, zaś na szyi Gabrieli na zakończenie zawodów zawisł srebrny *krążek*.

Znacznie krócej trwała przygoda z *ludowymi* mistrzostwami **Anastazji Levin** (Wolavia Wołów), która turniej *MŁODZICZEK* (**24**) zakończyła już w 1.rundzie. Przy własnych stołach nie zdołał na dłużej *zagościć* także **Alex Półchłopek** (Rokita Brzeg Dolny), gdyż już na starcie turnieju *ŻAKÓW* (**22**) musiał ustąpić pola rywalowi, ale z całą pewnością humory naszym powiatowym kibicom ping-ponga poprawić mogła **Zofia Hołodniuk** (Wolavia Wołów), będąca jedną z głównych postaci turnieju *ŻACZEK* (**19**), gdyż w zawodach nasza reprezentantka *rozstawiona* była z nr 3. Wołowianka udział w ludowej rozgrywce rozpoczęła od 2.rundy, którą pokonała *koncertowo*, ale w rywalizacji o półfinał dała się zaskoczyć rywalce z Czechowic-Dziedzic i ewentualnej medalowej szansy na brązową *blachę* musiała szukać w turnieju pocieszenia. Rozpoczęła go z dużym impetem, ale do medalowej strefy ponownie zabrakło odrobiny szczęścia i ostatecznie Zosia zakończyła *ludowy* weekend w Brzegu Dolnym z 5.lokatą.

PIĄTKA Z POLANICY

KOLARSTWO MTB | Bike Maraton '2025

W miniony weekend wreszcie *odpaliło* letnie słońce, ale znaczące podniesienie się słupka rtęci nie zawsze sprzyja amatorom długodystansowych biegów, których liczna grupa zjawiła się w minioną sobotę we Wrocławiu. Na szczęście wzrost temperatury dla żadnego z blisko **13.000** entuzjastów tej dyscypliny sportu nie był problemem, gdyż ulice dolnośląskiej stolicy stały się wówczas areną 11.PKO Nocnego Wrocław Półmaratonu. Ponieważ barwny peleton ruszył na trasę w momencie, kiedy ostatnie promienie czerwcowego słońca schowały się już za horyzontem, ich blask nie był konkurentem dla żadnego z uczestników rywalizacji, co jednak nie znaczy, że walka na trasie był spacerkiem. Już sama liczba uczestników sprawiła, że przedarcie się wyżej w stawce było sporym wyczynem, więc tym większe gratulacje należą się każdemu z uczestników czerwcowej rywalizacji, który dotarł do mety. W gronie wymagającej, międzynarodowej konkurencji swoje biegowe możliwości zaprezentowała liczna grupa naszych reprezentantów, a najbardziej zadowolona ze swojej postawy może być wołowianka **Izabela Michońska**, która w tak licznej grupie biegaczek w swojej grupie wiekowej sklasyfikowana została na 29.pozycji. A oto rezultaty uzyskane w sobotni wieczór na wrocławskich ulicach przez wszystkich naszych reprezentantów:

Krzysztof **Smolara**	Wińsko	**1:31:03s.**
Kamil **Kalemba**	Brzeg D.	**1:35:13s.**
Marcin **Socha**	Wołów	**1:38:18s.**
Kamil **Nowak**	Wołów	**1:40:21s.**
Krzysztof **Szumilas**	Brzeg D.	**1:43:15s.**
Grzegorz **Paluszek**	Wołów	**1:44:27s.**
Adrian **Wańkowicz**	Brzeg D.	**1:46:03s.**
Zygmunt **Piasecki**	Wołów	**1:46:47s.**
Tomasz **Biruk**	Brzeg D.	**1:48:41s.**
Ryszard **Osidacz**	Wińsko	**1:53:13s.**
Izabela **Michońska**	Wołów	**1:54:42s.**
Jacek **Drozdowski**	Wołów	**1:54:52s.**
Bartosz **Wojciechowski**	Brzeg D.	**1:55:20s.**
Marcin **Maćkowiak**	Wołów	**1:57:56s.**
Paweł **Kowalewski**	Wołów	**1:58:04s.**
Kamil **Maliszewski**	Brzeg D.	**1:58:52s.**
Paweł **Szymański**	Brzeg D.	**1:58:54s.**
Marek **Piątek**	Wołów	**2:05:50s.**
Wojciech **Tomczuk**	Wołów	**2:06:30s.**
Andrzej **Michoński**	Wołów	**2:08:21s.**
Anna **Wołowacz**	Mojęcice	**2:11:44s.**
Jarosław **Nowik**	Brzeg D.	**2:12:14s.**
Anna **Skrzek**	Brzeg D.	**2:15:08s.**
Marcin **Wacek**	Wołów	**2:15:46s.**
Dominika **Łozińska**	Wołów	**2:31:09s.**
Barbara **Kucharska**	Brzeg D.	**2:41:49s.**
Szymon **Radziejewski**	Brzeg D.	**3:01:18s.**

Na największe gratulacje i uznanie (choć nie ze strony władz najwyższego krajowego szczebla) zasłużył **Patryk Kozłowski**, który na co dzień swoją biegową formę *buduje* na ulicach… Radomia. We Wrocławiu pozwoliło mu to uzyskać rezultat 1:04:13s., który przyniósł zasłużone zwycięstwo. A na podium radomianin mógł wymienić gratulacje ze srebrnym medalistą dolnośląskiej imprezy - **Mateuszem Kaczorem** (1:05:49s.) - także z Radomia.

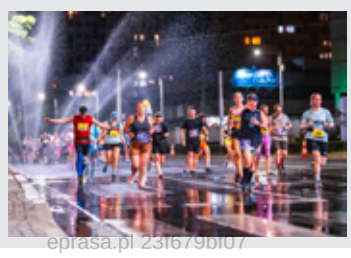

Rozpędu nabiera sportowa rywalizacja w *srebrnej* (25) edycji najpopularniejszych w kraju kolarskich imprez pod *szyldem* Bike Maratonu. W minioną sobotę barwny peleton wjechał do równie malowniczej Polanicy-Zdroju, gdzie amatorzy rowerowej rywalizacji na górskim szlako po raz 4. w tym sezonie mogli sprawdzić swoją dyspozycję. Już w tej edycji aura na trasie bywała różna, ale u podnóża Piekielnej Góry czerwcowe słońce wreszcie mocniej przygrzało, co może nie do końca sprzyjało cyklistom, choć oni mogli liczyć na kojący cień drzew. Zresztą, spora cześć z nich przyjechała w to urocze miejsce mocno zmotywowana do osiągnięcia sportowego celu, więc mając przed sobą perspektywę emocjonującej walki z konkurencją z całą pewnością po wyruszeniu na trasę nie myśleli o ewentualnych innych niedogodnościach. A stawka rywalizacji była dość znacząca, gdyż do mety we wszystkich wyścigach dotarło **620** kolarzy i - jak to w lewicowej nowomowie można stwierdzić - *kolarzek* (z góry przepraszamy wszystkie zawodniczki).

Jednym z nich był 15-letni dolnobrzeżanin **Karol Kawalec**, który po znakomitej jeździe kończył wyścig *FUN* w gronie tych, którzy od samego początku dyktowali jego tempo. Nasz reprezentant finiszował na 6.pozycji, ale w swojej kategorii wiekowej okazał się bezkonkurencyjny, więc na zakończenie imprezy mógł oglądać konkurentów z najwyższego stopnia podium. Podobnego sportowego zaszczytu dostąpił po polanickiej rywalizacji także **Antoni Wilk**, ponieważ wołowianin nie tylko *zmieścił* się w czołowej **10** w klasyfikacji *OPEN*, ale również w swojej grupie wyprzedził wszystkich uczestników zmagań. Dużo więcej sekund do *czoła* wyścigu straciła wprawdzie dolnobrzeżanka **Mariola Waręda**, ale ona w sobotniej imprezie miała także swoje chwile triumfu, gdyż na zakończenie rywalizacji w swojej wiekowej grupie mogła stanąć na 2.stopniu *pudła*.

FUN (**19**km)

Karol **Kawalec**	Brzeg D.	**1:02:55s.**
Antoni **Wilk**	Wołów	**1:04:49s.**
Bartłomiej **Nieckarz**	Wołów	**1:16:43s.**
Dawid **Gurdziel**	Wołów	**1:43:24s.**
Mariola **Waręda**	Brzeg D.	**2:03:23s.**
Leszek **Rycerz**	Brzeg D.	**2:22:35s.**
Janusz **Kawalec**	Brzeg D.	**2:34:29s.**
sklasyfikowano **144** *uczestników*		

Pierwszym, który w Polanicy-Zdroju cieszył się ze zwycięstwa okazał się zawodnik z Jaczowa - **Władysław Samborski**, który finiszował z czasem 58:14s., a w jakiś czas później do grona czerwcowych triumfatorów dołączył miejscowy cyklista Mariusz **Kowal**, który na szlakach rodzinnego miasta nie okazał się zbyt gościnny dla konkurentów i pewnie sięgnął po zwycięstwo, linię mety mijając z wynikiem 1:16:29s.

Jednym z tych kolarzy, którzy do zwycięscy nie stracili wiele, okazał się wołowianin **Oskar Nieckarz**, po raz kolejny udowadniając swoim występem nie tylko rosnącą ciągle formę, ale także szeroką *perspektywę* na przyszłość. W Polanicy nasz reprezentant pojechał nie tylko po czołową lokatę w klasyfikacji *OPEN* (11.), ale także po srebrną *blachę* w swojej grupie.

CLASSIC (**30**km)

Oskar **Nieckarz**	Wołów	**1:25:05s.**
Marek **Markowski**	Wołów	**1:41:29s.**
Zbyszko **Rycerz**	Brzeg D.	**2:03:56s.**
Dominik **Dudek**	Wołów	**2:19:48s.**
Dariusz **Waręda**	Brzeg D.	**2:21:16s.**
Siret **Siilbaum**	Wołów	**2:25:06s.**
sklasyfikowano **308** *uczestników*		

Jak zawsze domknięcie zawodów był finisz zawodników, którzy wyruszyli na najbardziej j wymagającą trasę, choć polanickie MEGA zmagania nie były jakąś wielką ekstremą. Wyścig bowiem nie był morderczo długi, suma przewyższeń wyniosła 1.220m, a poziom trudności trasy określono na 3. Bez wątpienia jednak nie był to sportowy *spacerek*, o co zadbał każdy ze stających do walki amatorów górskiej *wspinaczki*. Po raz kolejny bezkonkurencyjny w stawce okazał się **Michał Gehrke** z Chodzieży, który od startu w Miękini zdecydowanie wyznacza poziom rywalizacji, a z wynikiem 2:01:35s. *zgarną* najcenniejszy sportowy łup w Polanicy.

Sportowego wyzwania dotrzymanie *koła* liderowi podjęło 3 naszych reprezentantów, a chociaż żadnemu z nich nie udało się zagrozić jego pozycji, to znaczące osiągnięcie na swoim koncie zapisał dolnobrzeżanin **Tomasz Wiśniewski** (na zdjęciu), który wyścig skończył na bardzo przyzwoitej pozycji, a w swojej grupie wiekowej mógł cieszyć się najlepszym rezultatem.

MEGA (**48**km)

Tomasz **Wiśniewski**	Brzeg D.	**2:26:14s.**
Ireneusz **Kubera**	Wołów	**2:36:28s.**
Peeter **Kurg**	Wołów	**3:02:56s.**
sklasyfikowano **168** *uczestników*		

Oczywiście amatorzy tej dyscypliny sportu nie mogą liczyć na *totalne* wakacje, gdyż w okresie letniej laby w ramach tegorocznego cyklu BM rozegrane zostaną 3 imprezy, a pierwsza z nich już w lipcu w Jeleniej Górze, dokąd wszystkich entuzjastów rowerowe wspinaczki dodatkowo zaprasza nasz mistrzyni tej dyscypliny sportu **Maja Włoszczowska**. Oby w lipcowych zawodach nie zabrakło naszych reprezentantów - szczególnie tej piątki, która swoje sportowe umiejętności potwierdziła na polanickim podium.

eprasa.pl 23f679bf07

KURIER GMIN
TYGODNIK POWIATU WOŁOWSKIEGO
www.kuriergmin.pl

CEL OSIĄGNIĘTY

MKP WOŁÓW

MKP WOŁÓW
- Orzeł Pawłowice 2-2 (2-1)
Bramki: R. Pikulicki (22'), N. Walczak (27'-karny); **Żółte kartki:** N. Walczak, J. Kazanecki; **MKP:** W. Gasztyk – B. Gałecki (21' D. Adamczak), B. Bojanowski, S. Supranionek, K. Moskwa, D. Wójcik, J. Kazanecki, N. Walczak (89' O. Kur), M. Warpas (46' K. Osiecki), G. Mazurek (81' D. Kuboń), R. Pikulicki.

Bez względu na wynik sobotniego mecz piłkarze z Pawłowic byli już pewni ligowego bytu, zaś ciągle jeszcze w przypadku ewentualnej porażki coś do stracenia miała nasza drużyna. Wprawdzie podopieczni trenera **Pawła Troniny** nie mogli już - wbrew naszych wcześniejszym zapowiedziom uniknąć barażu o pozostanie w lidze okręgowej, ale przed tą fazą rozgrywek mogli ustawić się w niezwykle uprzywilejowanej pozycji. Okazało się bowiem, że znacznie inaczej ligowego bytu - przed barażem o **4**.ligę - broni się z 9.lokaty, a nieco większy ciężar przyjmują na barki zawodnicy, którzy do tego spotkania mieli przystąpić z 10.miejsca. Gospodarze w konfrontacji z Orłem grali więc o to, aby na finiszu nie stracić *uprzywilejowanej* pozycji i przed wszystkim - nie dać się wyprzedzić konkurentom z Brzegu Dolnego.

To widać było od samego początku pojedynku. Wołowianie przystąpili do niego maksymalnie skoncentrowani, starając się szybko przejąć inicjatywę i zdobyć pełną dominację na placu gry. Niestety, w tym okresie ta presja zdawała się nieco *plątać* nogi graczom MKP i prosty błąd, starta piłki w środku pola sprawiły, że goście szybko (w 7.min.) wyprowadzili kontrę, przy której bezradny okazał się **Wiktor Gasztyk** i to pawłowiczanie jako pierwsi cieszyli się z prowadzenia. Ten *strzał* na szczęście kompletnie odmienił miejscowy zespół, który wbrew oczekiwaniom nie stracił choćby grama animuszu, a dodatkowo nabrał dodającego skrzydeł luzu i polotu, o czym szybko przekonał **Norbert Walczak** (na zdjęciu). Skrzydłowy gospodarzy zdecydował się bowiem na solowy rajd, w którym zaprezentował kibicom oraz rywalom sporo swoich atutów. Dynamiczne wejście w *orle* pole karne zakończył dokładnym dograniem futbolówki wzdłuż bramki, a tam do nie *kontrolowanej* przez żadnego z przeciwników piłki jako pierwszy doskoczył **Robert Pikulicki** i bez większych problemów wyrównał wynik rywalizacji. Nie opadła jeszcze radość po wyrównującym trafieniu, a kibice gospodarzy ponownie mogli oklaskiwać trafienie swoich ulubieńców. Ponownie w głównej roli wystąpił N. Walczak, który najpierw dynamicznie *urwał* się defensorom Orła, przejął prostopadłe podanie ze środka pola, ale przed uderzeniem powstrzymała go niezgodna z przepisami interwencja kolejnego z obrońców przeciwnika. Arbiter pojedynku bez wahania wskazał na *wapno*, a do ustawionej na 11.metrze piłki po chwili podszedł sam poszkodowany, by za kolejnych kilkanaście sekund wspólnie z kolegami świętować gola dającego prowadzenie i gwarantującego lepsze humory w szatni.

Po zmianie stron nadal oglądaliśmy pojedynek, w którym dużo lepsze wrażenie robili gospodarze. Gra wołowian z każdą kolejną rozegraną akcją nabierała rumieńców, w czego efekcie strzeleckie sytuacje zaczęły się mnożyć. Na dobrą sprawę gospodarze już w kilkadziesiąt minut po wznowieniu gry mogli zamknąć losy pojedynku, ale tym razem precyzji brakowało i R. Pikulickiemu i **Grzegorzowi Mazurkowi**, którzy powinni byli bez większych kłopotów dopisać się do listy strzelców. Niestety, na brak skuteczności gospodarzy nie pozostały obojętne zmarnowane sytuacje i w 67.minucie srogo się na graczach MKP *zemściły*. Losy spotkania w jego końcówce rozstrzygnął **Dominik Kuboń**, który wreszcie przełamał strzelecką niemoc gospodarzy i wpakował piłkę do siatki bramki pawłowiczan. Radość naszego zespołu nie trwała jednak długo, gdyż ich entuzjazm szybko zgasiła chorągiewka bocznego arbitra, informująca o pozycji spalonej jednego z zawodników MKP. Decyzja głównego sędziego mogła być tylko jedna, a była ona jedną z ostatnich, gdyż kilka chwil później jego gwizdek wybrzmiał po raz ostatni i obie ekipy podzieliły się punktami, a rezultat ten w pełni satysfakcjonował obie strony.

- *Ten remis stawia nas w uprzywilejowanej sytuacji przed meczem barażowym, ale w żaden sposób nie zamierzamy w nim odpuścić* - powiedział po zakończeniu zasadniczej części rozgrywek trener P. Tronina. - *Nie był to dla nas najlepszy sezon, więc zamierzamy go godnie zakończyć, bez odpuszczania i kunktatorstwa. Wierzę, że drużyna zaprezentuje pełnię swoich możliwości, ale nie wykluczam, że okazję do szerszego zaprezentowania swoich umiejętności dostanie paru zawodników, którzy mogą narzekać na pewien deficyt minut. Wracając jeszcze na chwilę do meczu z Orłem to uważam, że było to ciekawe spotkanie, choć jego stawka nie gwarantowała emocji. Sądzę jednak, że kibice otrzymali dawkę dynamicznego, przyjemnego dla oka futbolu, w którym z naszej strony zabrakło trochę skuteczności, ale ostatecznie osiągnęliśmy swój cel.*

klasa OKRĘGOWA

W sobotę przed 19. na **8** boiskach, na których o rankingowe punkty walczyły piłkarskie ekipy, biorące udział w *okręgowych* rozgrywkach - zakończył się sezon 2024/2025. Do ostatnich chwil w stawce były drużyny, które dopiero w 30.kolejce miały rozstrzygnąć o swoim losie, więc emocji nie brakowało, a rywalizacja zakończyła się następującymi rezultatami:

30.kolejka: Piast - Galakticos **5-3**; Dolpasz - Wratislavia **1-2**; Błysk - Wierzbice **3-4**; Polonia J. - Polonia B. **1-5**; Czarni - Zenit **0-4**; Mirków/Długołęka - Polonia T. **0-1**.

TABELA

1.	GKS Mirków/Długołęka	30	70	102-29
2.	Orzeł Marszowice	30	62	81-42
3.	Zenit Międzybórz	30	62	75-38
4.	Polonia Trzebnica	30	59	85-51
5.	WKS Wierzbice	30	56	84-71
6.	Polonia Bielany Wr.	30	55	81-49
7.	Piast Lutynia	30	45	65-77
8.	Orzeł Pawłowice	30	44	59-51
9.	MKP WOŁÓW	30	38	63-66
10.	ROKITA BRZEG D.	30	35	60-56
11.	Błysk Kuźniczysko	30	33	51-78
12.	Wratislavia Wrocław	30	30	52-69
13.	Dolpasz Skokowa	30	30	56-91
14.	Galakticos Solna	30	23	45-65
15.	Polonia Jaszowice	30	20	40-99
16.	Czarni Jelcz-Laskowice	30	12	36-103

Według wcześniejszych informacji, bezpośredniej degradacji miała uniknąć drużyna z 13.pozycji, ale ostatecznie zespół skokowskiego Dolpaszu żegna się z rozgrywkami. Również ekipa MKP nie może jeszcze udać się na wakacje. Podopiecznych trenera **Pawła Troniny** - mimo korzystnego rezultatu w konfrontacji z pawłowickim Orłem, czeka jeszcze baraż z jednym z **A**-klasowych wicemistrzów (**Odra Lubiąż**, Piast II Żmigród, Pogoń Oleśnica, Sokół Marcinkowice), lecz bez względu na jego wynik wołowianie są *bezpieczni*. Biorąc bowiem pod uwagę rozstrzygnięcia na **4**.ligowych murawach oraz wynik *repasażu* o **4**.ligę z udziałem marszowiczan - nawet przegrani z gier barażowych mogą pozostać/stać się uczestnikami *okręgowych* zmagań w sezonie 2025/2026. Zespół MKP był bowiem najwyżej notowanym uczestnikiem dodatkowych pojedynków, a ponieważ żaden *wrocławski* zespół nie opuścił **4**.ligi - dla *wyrównania* stawki wołowianie (bez względu na wynik barażu) pozostają na *okręgowym* szczeblu. Kciuki za piłkarzy Orła Marszowice w barażowym pojedynku z *imiennikiem* z Ząbkowic Śl. powinni trzymać zawodnicy Rokity, gdyż ewentualne ich zwycięstwo w barażu sprawi, że los graczy MKP *podzielą* również *Diabły* i bez względu na rezultat konfrontacji z którymś z **A**-klasowych wicemistrzów - dolnobrzeżanie pozostaną w klasie okręgowej. Idealnym rozwiązaniem byłoby, gdyby w nadchodzący weekend doszło do *derby*, gdyż wówczas w sezonie 2025/2026 nasz powiat na *okręgowym* szczeblu reprezentowany byłby przez **3** ekipy. Emocje będą więc jeśli nie do samego końca - czyli do najbliższego weekendu, kiedy zostaną rozegrane dodatkowe spotkania o klasę okręgową, to przynajmniej do czwartku, kiedy zostaną rozlosowane barażowe pary. Zaś dolnośląskie zespoły o 4.ligę zagrają już dzisiaj, a my ze szczególnym zainteresowaniem oczekiwać będziemy wieści z Marszowic.

eprasa.pl 23f679bf07

WYSZARPALI BARAŻ

ROKITA BRZEG DOLNY

Orzeł Marszowice
- ROKITA BRZEG DOLNY 3-1 (0-1)
Bramka: M. Gacek (15');
Żółte kartki: A. Woś, M. Racki, M. Wróbel, P. Sługocki, P. Włodarczewski, E. Pietrzyk;
ROKITA: J. Kołodziejczyk – P. Sługocki, M. Wróbel, M. Racki, E. Pietrzyk, K. Wojtyło, A. Woś (87' Ł. Tkaczyk), M. Józefowicz (60' P. Bobkiewicz), M. Gacek, E. Toda (70' P. Włodarczewski), M. Żebrowski.

Już jadąc do Marszowic dolnobrzeżanie wiedzieli, że bez względu na rezultat pojedynku z Orłem swojego *okręgowego* bytu bronić będą w barażu. Nie oznacza to jednak, że *Diabły* nie miały w tym spotkaniu o co walczyć, gdyż gdyby na finiszu zmagań piłkarze Rokity *minęliby* konkurentów z Wołowa - ich sportowy cel byłby niemal osiągnięty, co opisujemy w kolumnie po lewej. Goście mieli więc o co walczyć - podobnie zresztą jak gospodarze, którzy mają za sobą historyczny sezon i również mieli szansę kończyć go barażem, ale jego stawką był **4**.ligowy awans. Potrzebowali jednak do tego kompletu punktów w sobotniej konfrontacji. Zaczęło się jednak dość niespodziewanie, gdyż początkowo to dolnobrzeżanie niepodzielnie panowali na marszowickiej murawie.

Już w pierwszych minutach konfrontacji przed doskonałą okazją na *otwarcie* wyniku stanął **Marcin Żebrowski**, ale doświadczony skrzydłowy przegrał pojedynek sam na sam z golkiperem gospodarzy. W chwilę później miejscowych od utraty gola po uderzeniu **Karola Wojtyło** uratował słupek, a *aluminium* w tej części gry *obił* jeszcze **Marceli Józefowicz**, po którego strzale futbolówka wylądowała na poprzeczce *orlej* bramki. Gdyby każdy z tych futbolowych *ciosów* doszedł celu, bez wątpienia gospodarze znaleźliby się na przysłowiowych *deskach*, a marzenia utonęłyby w radości dolnobrzeżan. Szczęście jednak sprzyjało gospodarzom, choć nie do końca. Wprawdzie bramka miejscowych w 1.odsłonie była jak zaczarowana, ale na chwilę piłkarskie *zaklęcie* zdjął z niej **Marek Gacek** (na zdjęciu), który przejął piłkę w polu karnym gości po dokładnym dośrodkowaniu ze skrzydła, na dużym spokoju *ułożył* na nodze i pewnym uderzeniem pokonał golkipera Orła. Niewiele brakowało, a *diabelski* napastnik schodziłby na przerwę z *dubletem*, gdyż kilka chwil później ponownie stanął przed szansą na podwyższenie rezultatu, ale tym razem więcej szczęścia miał rywal.

Od początku 2.połowy widać było, że gospodarze - mimo fatalnego przebiegu gry przed przerwą, nie zamierzają rezygnować ze sportowych marzeń i prawa gry o 4.ligę. Po chwili odpoczynku wyszli na plac gry z dużo większą energią i od samego początku rzucili się do odrabiania strat. Tym razem nasi gracze nie mieli już tyle swobody w rozgrywaniu swoich akcji, gdyż rywale zagrali wysokim, agresywnym *pressingiem*, do minimum ograniczając graczom Rokity margines ewentualnych błędów. Niestety, na efekty takiej gry zawodników Orła nie musieliśmy długo czekać, gdyż już w 56.minucie nieporozumienie w szeregach obronnych naszej drużyny wykorzystał napastnik gospodarzy, przejął bezpańską piłkę i precyzyjnym uderzeniem zniwelował stratę. Zdobyty gol dodał miejscowym animuszu i chwilę później swój zespół w groźnej sytuacji musiał ratować **Jakub Kołodziejczyk**. Golkiper dolnobrzeżan wybił futbolówkę spod nóg szarżującego gracza Orła, ale przy swoje interwencji sprowadził także do *parteru* rywala. Arbiter przez chwilę analizował sytuację w głowie, po czym wskazał na 11.metr. Kontrowersyjny rzut karny przyniósł marszowiczanom prowadzenie, a swoje zwycięstwo przypieczętowali oni w końcówce, kiedy goście zaatakowali nieco większymi siłami i jeden z szybkich wypadów przyniósł miejscowym rozstrzygające konfrontację trafienie.

- Ten mecz mógł mieć podobny przebieg do tego z GKS Mirków/Długołęka, kiedy udało nam się zupełnie zaskoczyć lidera - komentował po zakończeniu pojedynku trener Rokity **Jakub Wróbel**. - *Mieliśmy kilka naprawdę dogodnych sytuacji, przy wykorzystaniu których mogliśmy zamknąć sobotni mecz już w jego 1.odsłonie. Niestety, tym razem zabrakło nam skuteczności, a na jej brak po przerwie nie mogli narzekać rywale, którzy w 2.połowie pokazali, że są zdeterminowani do walki o 4.ligę.*

Klasa **A** (Wrocław - grupa **1**.)

Kompletnie nic w układzie tabeli klasy **A** nie zmieniła ostatnia seria spotkań, ale w zasadzie wszystko było już wiadome, zanim zespoły w sobotę wybiegły na boisko. Nie wszystkie zresztą, gdyż paliwa na jazdę do Lubiąża pożałowali *Galaktyczni*, oddając starcie z Odrą walkowerem. W ten sposób podopieczni trenera **Mateusza Wojtyło** kończą sezon ze skutecznością **83%** i zasłużonym miejsce w barażu, który sprawić może, że po 3 latach lubiążanie wrócą na *okręgowy* poziom - przy odrobinie szczęścia w losowaniu może okazać się, że gracze Odry nie będą nawet potrzebowali zwycięstwa w barażowej grze, ale o tym przekonamy się dopiero w czwartek (19 czerwca), na który wyznaczono termin losowania.

Na kilka tygodni piłkarskie buty na przysłowiowych *kołkach* zawiesić mogą piłkarze z Miłcza i Starego Wołowa, ale robić to będą w zupełni innych nastrojach. Wprawdzie obaj beniaminkowie mają za sobą słabe rozgrywki - odpowiednio **21** i **14%** skuteczności, ale ostatecznie okazało się, że w klasie **A** pozostaną jednak *Spartanie*, choć w wakacje w klubie trzeba mocno popracować, aby wzmocnić kadrę, której *niedociągnięcia* jako ostatni w rozgrywkach 2024/2025 obnażyli zawodnicy *dominatorów* z Żernik.

ODRA LUBIĄŻ
- Galakticos II Solna *walkower* **3-0**

Drużyna z Lubiąża długo walczyła, aby bezpośrednio awansować do klasy okręgowej, zapisując na swoim koncie **A**-klasowe mistrzostwo. Konkurent w tym *wyścigu* był jednak bardzo mocny i jak się okazało, zespół żernickiego Piasta na *dystansie* rozgrywek doznał tylko **1** porażki (**0-1** *vs.* Błyskawica Lenartowice), kończąc sezon ze skutecznością **90%** o średnią **6,1** trafienia na mecz. Nasz zespół nie stracił do lidera wiele, ale jednak w obu bezpośrednich konfrontacjach drużyna Odry schodziła z murawy pokonana (**0-6** i **0-1**). Wicemistrzostwo wciąż pozwala zachować bardzo realną nadzieję na okręgowy awans, który byłby pięknym *zamknięciem* efektownego sezonu.

Piast Żerniki Wrocławskie
- SPARTA MIŁCZ **15-0 (10-0)**
Żółte kartki: E. Stańczyk, M. Czochara, M. Hańczyk; **SPARTA:** M. Jaguś – T. Kuc, P. Zarzycki, A. Kapron, P. Chmielewski, P. Konon, M. Czochara, P. Pasek (70' Z. Grablewski), E. Stańczyk, P. Łuszcz, M. Hańczyk.

Lider z *przytupem* postanowił zakończyć rozgrywki i już w 4.minucie losy sobotniego starcia były rozstrzygnięte, gdyż do tego czasu **Marek Jaguś** był zmuszony już 2-krotnie wyciągnąć piłkę z siatki własnej bramki. Na szczęście wynik tego pojedynku nie miał żadnego znaczenia dla końcowego układu tabeli nie tylko na jej szczycie, ale także bliżej *dna*. Zeszłotygodniowe zwycięstwo w *derby* (**6-4** *vs.* Herosi) zagwarantowało bowiem *Spartanom* miejsce ponad degradacyjną *kreską* i pozostanie w tym gronie beniaminek z Miłcza może w pewnym sensie poczytywać za sukces, ale jego smak z całą pewnością jest mocno cierpki. Na szczęście są tacy, którzy spisywali się jeszcze gorzej.

HEROSI STARY WOŁÓW
- KS Dobroszów **1-3 (1-1)**
Bramka: M. Zalewski (41'),
HEROSI: A. Gwiazdowski – O. Likhovchuk, D. Przybylski, K. Sadowski (55' B. Olszewski-Marków), D. Adamczak, G. Kozak, R. Budzyński, P. Fałat (60' G. Socha), S. Siepko, O. Fede, M. Zalewski.

Trochę przykro, że wśród tych zespołów, które niejako przeszły trochę *obok* rozgrywek, w zasadzie nie odgrywając w nich żadnej roli, znalazła się drużyna Herosów. Oczywiście od samego początku wiadomym było, że beniaminek ze Starego Wołowa będzie musiał dramatycznie walczyć o utrzymanie, ale to właśnie nasza drużyna była sprawcą jednej z większych niespodzianek sezonu, kiedy to we wrześniu pokonała na własnym boisku ekipę wilkszyńskiej Zorzy (**4-2**). Potem było już znacznie gorzej i Herosi *wylądowali* ostatecznie na 15.pozycji w ostatnim **A**-klasowym występie nie będąc w stanie pokonać na własnej murawie *outsidera* z Dobroszowa.

30.kolejka: Polonia II B. - Błyskawica **1-4**; Sokół - Zieloni **7-2**; Mechanik - Polonia II Śr.Śl. **2-20**; Porcelana - Ślęża **0-5**.

TABELA

1.	Piast Żerniki	30	81	183-26
2.	ODRA LUBIĄŻ	30	75	113-37
3.	Zorza Wilkszyn	30	68	123-38
4.	Błyskawica Lenartowice	30	67	127-46
5.	Polonia II Środa Śl.	30	66	166-41
6.	Ślęża Sobótka	30	56	87-55
7.	Zieloni Rakoszyce	30	53	105-68
8.	Polonia II Bielany Wr.	30	49	109-66
9.	Sokół Smolec	30	43	97-72
10.	Porcelana Ciechów	30	36	65-101
11.	Mechanik Brzezina	30	34	64-119
12.	Galakticos II Solna	30	27	55-100
13.	SPARTA MIŁCZ	30	19	43-162
14.	KS Dobroszów	30	16	47-174
15.	HEROSI STARY WOŁÓW	30	13	40-174
16.	Orzeł Bukówek	30	4	18-164

PIŁKA MŁODZIEŻOWA

Z **11** zespołów, które rywalizowały wiosną na regionalnych młodzieżowych boiskach w **4** grupach wiekowych - **9** *zjechało* już do futbolowego *boksu*. Nie wszystkim finisz zmagań ułożył się szczęśliwie, ale *niedociągnięcia* starszych kolegów znakomicie zrównoważyli młodzicy.

JUNIORZY

1.LIGA WOJEWÓDZKA

Moto-Jelcz Oława - MKP WOŁÓW **3-2 (0-1)**
Bramki: F. Nowak (17'), K. Romanowicz (75');
Żółta kartka: M. Płonka.

TABELA

1.	Chrobry Głogów	26	66	112-27
2.	Ślęza Wrocław	26	64	128-25
3.	Parasol Wrocław	26	60	96-31
4.	Olympic Junior Wrocław	25	57	119-42
5.	Karkonosze Jelenia G.	26	51	79-42
6.	FC Wrocław Academy	26	49	124-38
7.	Polonia-Stal Świdnica	26	41	48-67
8.	MKP WOŁÓW	26	34	60-97
9.	Moto-Jelcz Oława	26	31	40-91
10.	WKS Śląsk Wrocław	26	28	70-72
11.	Bobrzanie Bolesławiec	25	22	31-65
12.	AP BRZEG DOLNY	26	13	22-109
13.	Bielawianka Bielawa	26	6	19-125
14.	Piast Nowa Ruda	26	5	17-134

JUNIORZY MŁODSI

4.LIGA OKRĘGOWA

KS Łozina - MKP WOŁÓW **2-1 (2-1)**
Bramka: F. Cepok (50').

TABELA

1.	Piast Żmigród	20	60	120-17
2.	Orzeł Jelcz-Laskowice	20	41	94-25
3.	MKS Siechnice	20	40	103-34
4.	Wiwa Goszcz	20	39	92-50
5.	KS Łozina	20	37	58-49
6.	Barycz Sułów	20	34	109-49
7.	Strzelinianka Strzelin	20	25	59-93
8.	MKP WOŁÓW	20	25	57-90
9.	Olympic Junior IV Wrocław	20	8	26-134
10.	GKS Działdowa Kłoda	20	4	18-149

TRAMPKARZE

3.LIGA OKRĘGOWA

AP BRZEG DOLNY - Piast Żmigród **1-3 (1-2)**
Bramka: F. Bęben (27').

TABELA

1.	Parasol III Wrocław	13	35	48-15
2.	Piast Żmigród	13	33	44-12
3.	Olympic II Junior Wr.	13	25	48-33
4.	AP BRZEG DOLNY	13	19	39-29
5.	Moto-Jelcz Oława	13	14	32-44
6.	Sokół Smolec	13	13	25-36
7.	Polonia Środa Śl.	13	12	33-51
8.	Forza Wrocław	13	0	16-65

14.kolejka (21 czerwca, 13.00): Polonia Sr. Śl. - **AP**.

5.LIGA OKRĘGOWA

13.kolejka (12 czerwca):

MKP WOŁÓW - WKS Wierzbice **1-1 (0-0)**
Bramka: P. Purcha (67').

12.kolejka (15 czerwca):

Fenomen Leśnica - MKP WOŁÓW **3-2 (1-1)**
Bramki: M. Żak (34'), I. Bułka (61').

TABELA

1.	Polonia Bielany Wr.	12	36	54-4
2.	AP Football Wrocław	12	28	52-21
3.	MKP WOŁÓW	13	22	41-35
4.	Fenomen Leśnica	12	22	41-32
5.	KS Żórawina	12	22	27-33
6.	Prestige Football Academy	11	18	37-29
7.	Olympic III Junior Wr.	12	18	31-31
8.	Bór Oborniki Śl.	11	17	23-21
9.	UKS Bierutów	12	17	45-45
10.	Polonia Wrocław	12	12	33-44
11.	WKS Wierzbice	13	11	28-40
12.	UKS Gminy Miękinia	11	8	24-30
13.	Wratislavia Wrocław	12	7	16-52
14.	Burza Bystrzyca	11	3	36-71

MŁODZICY

4.LIGA OKRĘGOWA - grupa 1

Strzelinianka Strzelin
- AP BRZEG DOLNY **11-2**
Bramki: S. Gulczyński (**5**), J. Ostrowski (**3**), J. Stec (**2**), F. Jeżyna.

TABELA

1.	Parasol III Wrocław	12	28	54-18
2.	AS Kiełczów	11	24	57-24
3.	AP BRZEG DOLNY	12	24	55-40
4.	MKS II Siechnice	12	20	51-38
5.	KS Żórawina	12	19	32-19
6.	Jedenastka Kąty Wr.	12	19	38-28
7.	Polonia Wrocław	12	18	46-30
8.	Unia Wrocław	11	16	38-37
9.	UKS Gminy Miękinia	11	15	32-53
10.	Athletic Wrocław FC	12	14	39-34
11.	Pogoń Oleśnica	12	14	34-42
12.	Strzelinianka Strzelin	12	13	34-46
13.	Polonia Środa Śl.	11	8	32-62
14.	Zorza Pęgów	13	3	30-101

13.kolejka (21 czerwca, 11.00): **AP** - UKS Gminy Miękinia.

5.LIGA OKRĘGOWA - grupa 2

MKP WOŁÓW - Dolpasz Skokowa **15-1**
Bramki: H. Czyżowicz (**11**), R. Moskal (**2**), M. Szymczyk, D. Nowosad.

TABELA

1.	Wratislavia Wrocław	8	19	61-20
2.	MKP WOŁÓW	8	19	64-24
3.	WKS Wierzbice	8	18	39-14
4.	Polonia Bielany Wr.	8	13	30-37
5.	Dolpasz Skokowa	8	12	28-37
6.	Sokół Smolec	8	9	35-39
7.	Forza III Wrocław	8	7	22-43
8.	MKS Kostomłoty	8	6	32-58
9.	Bór Oborniki Śl.	8	3	21-60

eprasa.pl-23f079bf07

Klasa **B**

Ostatni gwizdek arbitra w sezonie 2024/2025 na boiskach klasy **B** na naszym *podwórku* wybrzmiał około 18. na boisku w Lubiążu, a chociaż dla piłkarzy *rezerwowego* składu Odry nie mieli po nim wiele do świętowania, to jednak wcześniej inne nasze ekipy kończyły rozgrywki w dużo lepszym stylu.

grupa **1.** (Wrocław)

Dolpasz II Skokowa
- AKS KRZYDLINA MAŁA **0-3 (0-2)**
Bramki: P. Matusiewicz (13'), K. Miłkowski (+45'), J. Szafrański (49'); **Żółte kartki:** M. Kubiak, M. Leśniewski; **AKS:** M. Malinowski – K. Heluszka (46' S. Czyżowicz), K. Stefanowski, D. Żołądziejewski (60' M. Leśniewski), M. Kubiak (46'T. Kunat), S. Przydatek, P. Kozak, A. Judziński (45' K. Miłkowski, 62' M. Konieczny), P. Matusiewicz (46' K. Włodarczyk), J. Szafrański, D. Uść.

Meczem w Skokowej krzydlinianie obronili tytuł *Rycerzy Wiosny*, gdyż w rundzie rewanżowej zespół AKS był najlepszą ekipą (skuteczność **89%**) w stawce. Po zimowej przerwie nasza drużyna nie zaznała goryczy porażki (**10** zwycięstw/**2** remisy), może pochwalić się 2.ofensywą ligi (średnia **5,6** gola na mecz) i *najszczelniejszą* defensywą (**0,58** straconej bramki w spotkaniu). Nie wystarczyło to jednak do zwycięstwa w rozgrywkach, gdyż jesienną zaliczkę udało się obronić konkurentom z Krościny Wielkiej, ale czy klasa **A** w następnych rozgrywkach jest dla krzydlinian całkowicie stracona?

KUSY POGALEWO WIELKIE
- ZRYW GŁĘBOWICE **3-2 (0-1)**
Bramki: G. Wawrzyniaczyk (73'), Marcel Mil (76'), S. Radziejewski (82') oraz K. Rybak (40'), V. Denysenko (60'); **Żółte kartki:** K. Wójcik, K. Pietroń, G. Wawrzyniaczyk, Marcel Mil, D. Wróbel oraz M. Barnuś, M. Gajewski; **KUSY:** J. Gawlikowski – D. Mil (60' G. Wawrzyniaczyk), K. Wójcik, T. Daniel (60' S. Radziejewski), D. Mikołajczak, K. Pietroń (60' Marcel Mil), J. Pietroń (60' T. Posłuszny), D. Tarsalewski (60' Maciej Mil), S. Tyszkowski, M. Posłuszny, D. Wróbel; **ZRYW:** A. Moseichuk – M. Gajewski, J. Szafrański, D. Dąbrowa, D. Lykholat, J. Sikorski (70'Ł. Derda), M. Barnuś (80' V. Moseichuk), K. Rybak (80' D. Dąbek), K. Stawiski (75' M. Posvaliuk), P. Bobkiewicz, V. Denysenko.

Przez ponad godzinę mogło wydawać się, że gracze Kusego ciągle *liżą* futbolowe rany po wizycie w Krzydlinie (**1-12**), a to w pełni potrafili wykorzystać goście z Głębowic, którzy w tym okresie w niczym nie ustępowali gospodarzom, a okazali się od nich skuteczniejsi. W końcówce niedzielnego pojedynku pogalewianie pokazali jednak charakter i efektownym *zrywem* odwrócili losy pojedynku, a Zryw pozostał bez punktów.

OLIMPIA GODZIĘCIN
- KOMETA KRZELÓW **1-6 (0-4)**
Bramki: D. Morawski (61') oraz M. Napora (7', 26'), M. Głowacki (9'), M. Rzepka (33', 54'), P. Białek (78'); **Żółte kartki:** M. Białek, M. Kędzierski, M. Rzepka; **Czerwona kartka:** M. Białek (82'); **OLIMPIA:** G. Zalewski – P. Perekietka, M. Kopacz, P. Waigner, A. Korzeniowski (67' J. Drężek), D. Morawski, G. Szewczyk (35' A. Lewocki), M. Czajkowski, A. Truśniewski (30' D. Pałka), Ł. Kociołek, K. Lipa;
KOMETA: J. Nowaczyk – M. Bury, D. Piekło, K. Poźniak, M. Rzepka, M. Napora, M. Kędzierski, M. Głowacki, W. Białek, P. Białek, M. Białek.

Trudno było się zebrać na wyjazd do Godzięcina piłkarzom Komety, ale kiedy już pojechali w mocno *okrojonym* składzie, to szybko chcieli rozstrzygnąć pojedynek, co gościom w pełni się udało. Szybkie *dubeltowe* trafienia praktycznie załatwiły sprawę, a ponieważ krzelowian siły nie opuszczały przez blisko godzinę, to ich zwycięstwo - nawet kiedy oddychali *rękawami* grając w personalnym osłabieniu - zagrożone nie było nawet przez chwilę.

KS BRZEG DOLNY
- Orkan Borzęcin **3-0 (1-0)**
Bramki: M. Kidoń (14'), M. Burdyński (47'), W. Biruk (90'); **KS:** W. Lesiewicz – O. Kaczmarek, M. Kidoń (70' D. Smoliński), S. Węglarz, O. Król, A. Juwa (50' S. Siwek), K. Kubacki (46' D. Skoczeń), C. Lisiecki, G. Mikołajczyk (55' K. Zaguła), W. Biruk, M. Burdyński.

Na finiszu rozgrywek *kroku* nie zmylili także zawodnicy dolnobrzeskiego KS, którzy z *ręką w kieszeni* pewnie ograli konkurentów z Borzęcina. W starciu z Orkanem gospodarze od pierwszego gwizdka arbitra kontrolowali przebieg rywalizacji i z dużym spokojem sięgnęli po **14** zwycięstwo w sezonie.

KS Krościna Wielka
- VICTORIA ORZESZKÓW **10-1 (2-0)**
Bramka: A. Chachlowski (74'); **VICTORIA:** J. Podbucki – A. Banach (82' J. Lipka), K. Głuszko (46' D. Gumienny), M. Kozarek, T. Dębski, Ł. Chachlowski, D. Samsel (60' P. Lisiecki), K. Podbucki (60' D. Zapasnik), K. Partyka, A. Chachlowski, B. Niedzielski.

Pojedynek Dawida z Goliatem tym razem nie przyniósł zaskoczenia i wbrew biblijnej przypowieści futbolowa *proca* nie rozstrzygnęła losów starcia. Od samego początku na murawie niepodzielnie panowali gospodarze, choć orzeszkowianom długo udawało się w miarę skutecznie odpierać ataki już **A**-klasowej ekipy.

Pozostałe wyniki: Lech - Odra **3-2**.

TABELA

1.	KS Krościna Wielka	24	58	136-48
2.	AKS KRZYDLINA MAŁA	24	54	103-29
3.	KUSY POGALEWO WLK.	24	49	84-63
4.	KOMETA KRZELÓW	24	47	64-43
5.	KS BRZEG DOLNY	24	46	82-41
6.	KS Piotrkowice	24	40	77-72
7.	ZRYW GŁĘBOWICE	24	35	82-60
8.	Dolpasz II Skokowa	24	35	57-53
9.	Lech Barkowo	24	19	42-73
10.	VICTORIA ORZESZKÓW	24	19	44-103
11.	Orkan Borzęcin	24	17	43-78
12.	Odra Uraz	24	14	42-105
13.	OLIMPIA GODZIĘCIN	24	12	36-125

grupa **3.** (Legnica)

ODRA II LUBIĄŻ
- Mewa Kawice **1-7 (1-5)**
Bramka: G. Połetek (17'); **Żółte kartki:** O. Altelbani, M. Główka, D. Kozłowski; **Czerwona kartka:** D. Kozłowski (84'); **ODRA:** K. Główka – D. Soroko, G. Połetek, M. Główka, P. Ryba, O. Altelbani, A. Niewiadomski, D. Krakowiak, M. Główka, D. Kozłowski, M. Kijaczek, P. Łoziński.

TABELA

1.	Mewa Kunice	22	64	130-10
2.	Czarni Dziewin	22	54	100-40
3.	Rycerz Legnickie Pole	22	46	110-43
4.	Krokus Kwiatkowice	22	42	50-42
5.	Ikar II Miłogostowice	22	40	81-58
6.	Mała Unia Rosochata	22	38	78-41
7.	Kaczawa II Bieniowice	22	33	68-80
8.	ODRA II LUBIĄŻ	22	25	53-72
9.	Zryw Chełm	22	19	51-93
10.	KS Mierzowice	22	15	35-100
11.	Korona Kawice	22	7	34-126
12.	Odra Rzeczyca	x	x	x

Jak zamówić ogłoszenia drobne

na stronie www.kuriergmin.pl/ogłoszenia-drobne/

pocztą
"Kurier Gmin"
56-100 Wołów
ul. Zwycięstwa 15

wyślij sms-em
pod numer 79567
koszt 9 zł + Vat
zaznaczając od OKG
(spacja)treść ogłoszenia

e-mailem
sekretariat@kuriergmin.pl
lub osobiście

Numer konta: Bank MBANK 83 1140 2004 0000 3902 4474 9895
71 319 79 18

USŁUGI

- Remonty budowlane łazienki, malowanie, płytki tel. 501 821 735

MOTORYZACJA

SPRZEDAM

- Sprzedam Chevrolet -Lacetti, rok produkcji-2008r. październik, przebieg 116tys., pojemność 1,4 benzyna. Zakupiony w salonie telefon: 511 206 544

KUPIĘ

- Kupię auto do 800 zł, 604 317 276.
- Kupię ciągniki, przyczepy i maszyny rolnicze 602 811 423 lub 535 135 507

RÓŻNE

SPRZEDAM

- Mikrofala dewoo tel. 504 641 839
- Oferujemy: Węgiel, ekogroszek, pellet, drewno kominkowe, pasze i karmy dla zwierząt Dowóz do klienta,Tartak na krzyżówce' Głuchów Górny 1, 55-100 Trzebnica , tel. 695 934 148 lub 663 693 820
- Sprzedam lodówkę dużą i małą, gitarę akustyczną ze stojakiem i silnik VW 1,9 TDI przebieg 140tys. km oraz pralka frania retro tel. 667226118
- Sprzedam drewniany wóz konny, przystosowany do przymocowania do ciągnika oraz śrutownik. Tel. 603316128

KUPIĘ

- Kupię monety, zegarki, srebro, odznaczenia. 725332771

POMOC

- • Grupa Anonimowych Alkoholików, Wołów pl. Szkolny 2, grupa Tolerancja- niedziela godz. 17:00,grupa Sami Swoi wtorek godz.17:00 Ścinawa ul. Zgody 12 (salka katechetyczna), piątek godz. 17.00, tel. zaufania 71 321 21 24 od godz. 16:00.
- • Pomoc weterynaryjna, tel. 071 319 03 78; 0606 46 97 97.
- • Punkt Wspierania Rodzin, Rynek 18, Brzeg Dolny, GOSP. p. nr 2, wtorek 17.00–19.00, tel. 071 319 56 62, w. 19.
- • Psycholog, Rynek 18, Brzeg Dolny, GOSP. p. nr 2, poniedziałek – piątek 16.00–20.00, tel. 071 319 56 62, w. 19.
- • Poradnia Problemów Uzależnień, pon., wt. 7.30–13.30, śr., czw. 7.30–17.30, tel. 071 319 56 62.
- • Gminna Komisja Rozwiązywania Problemów Alkoholowych w Wołowie podejmuje czynności zmierzające do orzeczenia o zastosowaniu wobec osoby uzależnionej od alkoholu obowiązku poddania się leczeniu w zakładzie lecznictwa odwykowego w oparciu o uprawnienia nadane ustawą z dnia 26 października 1982 roku o wychowaniu w trzeźwości przeciwdziałaniu alkoholizmowi. Komisja prowadzi w/w czynności wyłącznie wobec osób zameldowanych bądź mieszkających na terenie Gminy Wołów. Punkt konsultacyjny GKRPA mieści się w Wołowie przy pl. Szkolnym nr 2, tel 71 389 14 95, e-mail gkrpawolow@op.pl. W punkcie konsultacyjnym GKRPA pełnią dyżury specjaliści - w poniedziałki w godz. 16.00 – 19.00 oraz w czwartki w godz. 15.00 - 18.00 do dyspozycji mieszkańców pozostaje psycholog, natomiast w środy w godz. 16.00 - 19.00 konsultant ds. uzależnień. W niedziele o godzinie 17.00 odbywają się spotkania grup AA.
- • Poradnia Psychologiczno-Pedagogiczna w Brzegu Dolnym, ul. 1 Maja 1A, I piętro (dawny internat ZSZ), tel. 071 319 99 94, proponuje dzieciom, młodzieży, rodzicom i nauczycielom szeroką ofertę psychologiczną, pedagogiczną i logopedyczną, m.in. w zakresie: diagnozy, terapii, profilaktyki, poradnictwa, planowania kariery zawodowej. Wizyty BEZPŁATNE. Czynne od poniedziałku do piątku w godz. 8.00–15.00.
- • Powiatowa Stacja Sanitarno-Epidemiologiczna w Wołowie, kontakt 071 389 28 56, po godzinach urzędowania oraz w dni wolne od pracy, telefon dyżurny – 0604 208 816.
- Grupa Anonimowych Narkomanów Grupa„Warriors", spotkania w niedzielę od 16:00 do 18:00 w 2. niedzielę miesiąca, miting otwarty, Brzeg Dolny, ul. Zwycięstwa 5 (wejście po prawej stronie) tel. kontaktowy 790491700.

REKLAMA

Gabinet Weterynaryjny
„EUROVET"
www.eurovet.com.pl
Oferujemy:
- badanie laboratoryjne krwi i moczu (na miejscu),
- lecznictwo i profilaktyka,
- chirurgia,
- okulistyka i stomatologia,
- USG,
- zwierzęta egzotyczne i ptaki,
- czipowanie i paszporty,
- strzyżenie i zabiegi kosmetyczne.

Wojciech Poral specjalista chirurg 696 302 170
Krzysztof Franas 696 027 476
Wołów, ul. Poznańska 2
pon. - pt. 8:00-18:00
sob. 9:00-14:00
tel. 71/389 42 64
REKLAMA

eprasa.pl 23f679bf07

Zapraszamy na Festiwal Zero Waste w Brzegu Dolnym!

Już 27 czerwca na placu przy ul. Wodnej czeka na Was wyjątkowe wydarzenie pełne inspiracji, edukacji i dobrej zabawy! W programie m.in. warsztaty, strefy edukacyjne, konkursy, koncert na żywo i plenerowa dyskoteka!

Szczegóły poszczególnych atrakcji będziemy zdradzać sukcesywnie — obserwujcie nasz profil, żeby niczego nie przegapić!

Projekt NiCE jest współfinansowany:

– przez Unię Europejską w ramach Programu Interreg EUROPA ŚRODKOWA 2021-2027
– Interreg Central Europe
– Umweltbundesamt
– Brzeg Dolny
– Creative Industry Košice
– ZRS Bistra Ptuj
– Stadt LABOR
– ENVIROS
– ENEA - Agenzia nazionale
– NiCE project

#circulareconomy #EUproject #nichetocentre #circularlifestyles #cooperationiscentral #Interreg-CE **inf**

MIEJSCE NA TWOJĄ REKLAMĘ
71 319 79 18

Ryszard Banaszkiewicz z medalami Mistrzostw Polski Weteranów!

Od 6 do 8 czerwca w Centrum Sportu i Rekreacji w Ostródzie odbyły się Indywidualne Mistrzostwa Polski Weteranów w tenisie stołowym. W zawodach wzięło udział aż 320 zawodników i zawodniczek powyżej 40. roku życia z całego kraju. Uczestnicy rywalizowali w grach pojedynczych i podwójnych w różnych kategoriach wiekowych.

Znakomicie spisał się Ryszard Banaszkiewicz, który podczas turnieju zdobył dwa medale:

- Srebrny medal w grze podwójnej mężczyzn w kategorii M80+, grając w parze z Januszem Malarzem z Tarnobrzega.- Brązowy medal w grze pojedynczej w kategorii M80–84.To ogromny sukces i dowód na niesłabnącą sportową formę pana Ryszarda, który od lat reprezentuje swoje miasto na arenie ogólnopolskiej. Jego osiągnięcia są inspiracją i dowodem na to, że pasja do sportu nie zna wieku. **kk**

Fot.Zdjęcia Energa-Moriliny Ostróda

BURMISTRZ GMINY WOŁÓW

podaje do publicznej wiadomości Wyciąg z ogłoszenia o II ustnym przetargu nieograniczonym na sprzedaż nieruchomości położonej w Miłczu

Przedmiotem przetargu jest sprzedaż działki nr **196/6** o pow. 0,1085 ha położonej w Miłczu, zabudowana dwoma budynkami gospodarczymi. Księga wieczysta nr WR1L/00039273/7.

W Miejscowym Planie Zagospodarowania Przestrzennego nieruchomość jest oznaczona symbolem MNR/12 – teren zabudowy zagrodowej i mieszkaniowej jednorodzinnej, w strefie ochrony konserwatorskiej zabytków archeologicznych. Forma zbycia – przeniesienie prawa własności. **Cena wywoławcza – 68.000,00 zł**

Na podstawie art. 43 ust.1 pkt 10 ustawy o podatku od towarów i usług, dostawa budynków, budowli lub ich części zwolniona jest z opodatkowania podatkiem VAT. **Wadium – 6.800,00 zł**

Postąpienie nie może wynosić mniej niż 1% ceny wywoławczej z zaokrągleniem w górę do pełnych dziesiątek złotych.

Przetarg na sprzedaż ww. nieruchomości odbędzie się **22.07.2025 r. o godz. 11.00** w siedzibie Urzędu Miejskiego w Wołowie (Rynek 34, sala sesyjna).

Ogłoszenie o przetargu zostało wywieszone na tablicach ogłoszeń Urzędu Miejskiego w Wołowie w holu Ratusza i w przybudówce B a także opublikowane na stronach internetowych Urzędu Miejskiego www.bip.wolow.pl i www.wolow.pl.

Szczegółowe informacje można uzyskać w Wydziale Geodezji i Gospodarki Nieruchomościami – telefonicznie pod numerami 71/ 319 13 24, 71/ 319 13 15.

BURMISTRZ GMINY WOŁÓW

informuje, że na stronach internetowych Urzędu Miejskiego w Wołowie www.wolow.pl oraz www.bip.wolow.pl zamieszczono wykazy nieruchomości przeznaczonych do zbycia:

Położenie nieruchomości	Opis, przeznaczenie	Tryb zbycia	Termin na składanie wniosków przez osoby mające pierwszeństwo w nabyciu
Wołów, ul. Morelowa	działka nr 57 Am 32 o pow. 0,1020 ha, teren zabudowy mieszkaniowej jednorodzinnej	przetargowy	06.08.2025
Wołów ul. Ks.Bosaka	działka nr 48/15 Am 35 zabudowana garażem	bezprzetargowo	11.08.2025

Wykazy zostały wywieszone na okres 21 dni na tablicy ogłoszeń Urzędu Miejskiego w Wołowie (Rynek nr 34) w przybudówce B Ratusza. Szczegółowe informacje można uzyskać w Wydziale Geodezji i Gospodarki Nieruchomościami, tel. 71 319 13 15, 71 319 13 24.

eprasa.pl 23f679bf07

NA ZDROWIE NA ZDROWIE

Pszczoły, natura i mnóstwo atrakcji. Dzień Otwarty w Pasiece Zuzia

Fot.Pasieka Zuzia FB

Wśród atrakcji można było znaleźć inspirujące warsztaty, animacje i zabawy edukacyjne wokół tematu pszczół i przyrody, stoiska z rękodziełem i lokalnymi wyrobami, naturalne produkty od regionalnych producentów, pyszne, zdrowe jedzenie – coś dla każdego oraz przyjazną, rodzinną atmosferę w pięknym otoczeniu natury.

To był dzień pełen odkrywania, nauki przez zabawę i celebrowania tego, co lokalne i wartościowe. Idealna okazja, by spędzić czas z rodziną i przyjaciółmi, wspierając jednocześnie małych twórców i producentów.

kk

Wojciech Ugorski
specjalista radiolog
USG
Poniedziałek
Ścinawa, ul. Jagiełły 16
godz. 9:00 - 12:00
Wtorek
Brzeg Dolny,
Aleje Jerozolimskie 28
godz. 15:30 - 19:00
Piątek
Wołów,
ul. Piłsudskiego 34
godz. 15:30 - 19:00
600 069 413
REKLAMA

GABINET OPTOMETRYCZNY
Sawin optyka & optometria od 1993 r.
OCT przedniego i tylnego odcinka oka
Fotografia dna oka
Bezkontaktowy pomiar ciśnienia wewnątrzgałkowego
Kontrola progresji krótkowzroczności u dzieci (biometria oka)
Dobór okularów i soczewek kontaktowych
Terapia (rehabilitacja) widzenia dzieci i dorosłych
mgr Emilia Katarzyna Szewc
dyplomowana optometrystka, rehabilitantka widzenia, terapeuta SI
(absolwentka Uniwersytetu Medycznego w Poznaniu)
Brzeg Dolny, Tęczowa 11
rejestracja: tel. ***71 319 66 15***
lub ***729 875 306***
REKLAMA

OKULISTA
Sebastian Floryn
zastępca ordynatora Oddziału Okulistycznego Szpitala Wojskowego we Wrocławiu
dobór okularów, diagnostyka, leczenie zaćmy, jaskry i chorób siatkówki
gabinet: **Brzeg Dolny**
ul. Kopernika 1
rejestracja tel. **730 10 10 60**
REKLAMA

USG SERCA
USG BRZUCHA
kardiolog, specjalista chorób wewnętrznych
lek. med. Paweł Rehan
wtorki i czwartki
16.00–17.00
ul. Inw. Wojennych 19
Wołów (bud. KRUS)
tel. 604 523 262
REKLAMA

STOMATOLOG
• Stomatologia dla Rodziny
Kompleksowe leczenie stomatologiczne, nowoczesne materiały, radiowizjografia, RTG, chirurgia, protetyka.
Oborniki Śl., ul. Łokietka 22
Rejestracja: 71 310 26 12

UROLOG
• Aleksander Biały
Prywatny Gabinet Urologiczny, USG.
www.dobry-urolog.pl
Wołów ul. Piłsudskiego 34,
Rejestracja: 71 777 60 30
środa 16:00-18:00
(11.06; 25.06.2025)

Zespół opieki domowej
Punkt Konsultacyjny w Rejonowej Przychodni w Wołowie, ul. Piłsudskiego 34, 56-100 Wołów, czynny we wtorek i piątek, godz. 9.00-14.00, pokój nr 115 I piętro, telefon: 728 228 192.
W ramach kontraktu z Narodowym Funduszem Zdrowia obejmujemy opieką paliatywno - hospicyjną pacjentów z następującymi schorzeniami:
• choroby nowotworowe,
• owrzodzenia odleżynowe,
• niewydolność oddechowa niesklasyfikowana gdzie indziej.
Zapewniamy bezpłatną:
• opiekę lekarską i pielęgniarską w domu chorego,
• leczenie bólu według najnowszych standardów i innych objawów towarzyszących chorobie nowotworowej,
• leczenie odleżyn,
• rehabilitację,
• wsparcie psychologiczne,
• żywienie dojelitowe dietą przemysłową,
• nieodpłatne wypożyczanie sprzętu medycznego.
REKLAMA

Gmina Wołów
WOŁÓW
Burmistrz Dariusz Chmura
Zbadaj swój słuch *bezpłatnie*

BEZ skierowania!
Łososiowice
świetlica wiejska
23 czerwca 2025 r. (poniedziałek)
w godz. 10:00-14:00
Badania przeprowadza **Audika**

Spotkanie autorskie z Tomaszem Bonkiem w Wołowie – historia, która ożyła w cieniu zamku

W niedzielne popołudnie, 15 czerwca 2025 roku, w malowniczym parku przy Zamku Piastowskim w Wołowie, odbyło się niezwykłe spotkanie autorskie z Tomaszem Bonkiem – reporterem, dokumentalistą, a przede wszystkim jednym z tych, którzy nie pozwalają, by historia Dolnego Śląska została zapomniana. Pretekstem do spotkania była premiera jego najnowszej książki „Repatrialand `45. Drogi Polaków na Ziemie Odzyskane" – poruszającego reportażu o wypędzeniach, przesiedleniach i budowaniu nowej tożsamości na ziemiach zachodnich po II wojnie światowej.

Wydarzenie otworzył Rafał Zając, dyrektor Miejskiej i Gminnej Biblioteki Publicznej w Wołowie, który przypomniał o 740-leciu nadania praw miejskich Wołowowi. Podkreślił symbolikę tego miejsca – to właśnie tutaj, pod koniec XIII wieku, książę Przemko Ścinawski zaprosił osadników z terenów dzisiejszych Niemiec, by budowali nowe miasto. W 1945 roku historia zatoczyła krąg – Niemcy opuścili Wohlau, a ich miejsce zajęli Polacy z Kresów, Syberii, centralnej Polski. To oni stali się nowymi mieszkańcami Wołowa.

Tomasz Bonek nie tylko opowiedział o kulisach powstawania „Repatrialandu `45", ale także podzielił się osobistymi wątkami związanymi z tą książką. To opowieść spleciona z historiami jego bliskich, przyjaciół i sąsiadów. Jedną z poruszających historii zawartych w książce jest los rodziny aktorki **Renaty Pałys** (serialowa Helena Paździochowa z „Świata według Kiepskich"). Jej mama i dziadkowie przyjechali do Wrocławia z Lwowa. Zanim jednak trafili na Dolny Śląsk, babcia musiała wykupić dziadka z więzienia i kopalni w Donbasie, gdzie został zesłany przez Sowietów.

Spotkanie było również okazją do rozmowy o wcześniejszej książce autora – **„Lubiąż. Biografia cudu"** – opowieści o jednym z największych klasztorów Europy i jego dramatycznej powojennej historii. Obie książki, choć różne w formie, stawiają to samo pytanie: **jak żyć na ziemi, która pamięta innych?**

W wydarzeniu wzięło udział kilkadziesiąt osób – mieszkańców Wołowa i okolic, potomków repatriantów, pasjonatów historii. Dla wielu z nich spotkanie z autorem stało się czymś więcej niż promocją książki. Było okazją do refleksji, do rozmowy o tożsamości, pamięci i o tym, jak historia nadal wpływa na nasze życie.

Po oficjalnej części uczestnicy chętnie dzielili się swoimi wspomnieniami, pytali, rozmawiali i ustawiali się w kolejce po podpis książki. Spotkanie stało się także symbolicznym otwarciem przyzamkowego dziedzińca – po wielu latach znów tętnił on życiem, rozmową, śmiechem i szelestem kartek.

Na koniec nie zabrakło podziękowań. Dla **starosty Jana Janasa**, **burmistrza Dariusza Chmury**, dla wszystkich organizatorów, partnerów i patronów wydarzenia – w tym Kuriera Gmin, DD Wołów TV, Księgarni Wołów i Wydawnictwa Znak. Przede wszystkim jednak – dla publiczności. Bo bez niej historia nie ma komu być opowiedziana.

inf

Kosmiczna wystawa. Ilustracje Ainy Bestard w Wołowskim Ośrodku Kultury

Wołowski Ośrodek Kultury zaprasza na wyjątkową podróż przez kosmos – nie rakietą, lecz przez sztukę. Od 9 do 26 czerwca 2025 roku (z wyjątkiem 13 czerwca), w godzinach od 8:00 do 15:00, można bezpłatnie oglądać niezwykłą wystawę ilustracji do książki „Wokół Słońca. Nasze miejsce w kosmosie" autorstwa hiszpańsko-katalońskiej artystki Ainy Bestard. Ekspozycja powstała dzięki uprzejmości Wydawnictwa Tatarak.

Wystawa to prawdziwa gratka zarówno dla miłośników astronomii, jak i sztuki. Inspiracją dla artystki była historia ilustracji naukowej XIX wieku – epoki, w której grafika odegrała ogromną rolę w popularyzacji wiedzy o wszechświecie. Bestard, bazując na dawnych technikach rytowniczych, tworzy niezwykłe obrazy pełne detali, linii i kropek, które łączą naukę z artystyczną wyobraźnią.Ekspozycja jest dostępna indywidualnie, ale WOK zachęca także nauczycieli i wychowawców do organizowania grupowych wizyt. W celu ustalenia szczegółów należy kontaktować się pod numerem tel. 71 389 26 43, wew. 22.

Fot.WOK

To jedyna taka okazja, by zobaczyć w Wołowie prace Ainy Bestard – cenionej ilustratorki, której twórczość łączy naukę, historię i sztukę w niezwykle subtelnej formie

ziela

KURIER GMIN
TYGODNIK • WYDAJE „Agencja Reklamowo-Medialna ART" Marta Ringart Orłowska, redakcja: Marta Ringart-Orłowska (redaktor naczelna), Katarzyna Dolata (administracja, reklama, marketing), Dariusz Judziński (dziennikarz sportowy), Dagmara Zielińska (dziennikarz), Katarzyna Kijakowska (dziennikarz), Kalina Tabor (dziennikarz), kolportaż: Stanisław Bednarz, Beata Wichman. Współpracownicy: Gabriel Zagrodny. Redakcja i biuro ogłoszeń: Wołów, ul. Zwycięstwa 15 – czynne od poniedziałku do piątku 8.00-16.00, tel. 071/ 319 79 18; • Skład własny • Druk: Agora-Poligrafia Sp. z oo • Redakcja nie odpowiada za treść ogłoszeń, reklam i życzeń. Zastrzega sobie prawo zmiany tytułów, skracania i adiustacji tekstów • Wzory reklam chronione są prawem autorskim • Materiałów niezamówionych nie zwracamy • Nasz adres poczty elektronicznej: sekretariat@kuriergmin.pl; reklama@kuriergmin.pl Nakład do 3000 sztuk. Tygodnik Kurier Gmin należy do Stowarzyszenia Gazet Lokalnych (SGL) i Stowarzyszenia Dolnośląskie Media Lokalne (SDML). Portal: www.kuriergmin.pl

Wakacyjny rozkład jazdy – wracają pociągi do Świnoujścia. Nocny Super Sprinter i połączenia do Karpacza!

Długo wyczekiwana inauguracja połączenia z Jeleniej Góry do Karpacza i powrót wakacyjnego hitu, czyli bezpośredniego połączenia Wrocław – Świnoujście. Pociągi po 25 latach dojadą też do Karpacza, a po Dolnym Śląsku zacznie kursować pierwszy Super Sprinter! Oto najważniejsze zmiany dotyczące nowego rozkładu jazdy, który obowiązuje od 15 czerwca.

Kolejna zrewitalizowana linia kolejowa – z Jeleniej Góry do Karpacza przez Mysłakowice – to najważniejsza zmiana w rozkładzie jazdy, obowiązującym od połowy czerwca 2025 roku.

– *Karpacz wraca na kolejową mapę Polski! To kolejna inwestycja samorządu Dolnego Śląska, dzięki której przywracamy połączenia kolejowe mieszkańcom naszego regionu. W ostatnich latach połączenia kolejowe wróciły do miejscowości zamieszkiwanych przez ponad 200 tysięcy Dolnoślązaków. Stawiamy na nowoczesną kolej – przed nami następne inwestycje, dzięki którym pociągi Kolei Dolnośląskich pojadą m.in. do Lądka-Zdroju, Stronia Śląskiego i Srebrnej Góry* – mówi **Paweł Gancarz,** marszałek województwa dolnośląskiego.

Karpacz wraca na kolejową mapę Polski

Ostatni pociąg osobowy dojechał do Karpacza w 2000 roku. Karkonoski kurort na kolejową mapę Polski wraca więc po 25 latach. To kolejne przywrócone przez samorząd województwa połączenie kolejowe z turystycznymi perełkami Dolnego Śląska.

– *Trzebnica, Bielawa, Chocianów, Świeradów-Zdrój, teraz Karpacz. Na Dolnym Śląsku na ogromną skalę rewitalizujemy linie kolejowe i przywracamy na nich połączenia pasażerskie. W ciągu dekady sprawimy, że dostęp do kolei odzyska ćwierć miliona Dolnoślązaków* – mówi **Michał Rado**, wicemarszałek województwa dolnośląskiego odpowiedzialny za kolej.

Dzięki połączeniu do Karpacza sporo zyskają też miejscowości leżące po drodze: linię obsłuży 12 par pociągów na dobę. Jednocześnie, stacja Jelenia Góra stanie się węzłem przesiadkowym prowadzącym do najpopularniejszych miejscowości w Karkonoszach i Górach Izerskich: już teraz możemy stamtąd dojechać pociągiem do Szklarskiej Poręby i Świeradowa-Zdroju, a od 15 czerwca ruszyły też pociagi do Karpacza.

Nie lada atrakcją dla turystów będzie możliwość podróży zabytkowymi pociągami Klubu Sympatyków Kolei, realizowana przez cztery weekendowe kursy retro.

Wakacyjny hit, czyli KD Premium Nadmorski

Na to połączenie czekają tysiące pasażerów, którzy już od dwóch lat wybierają się nad Bałtyk z Kolejami Dolnośląskimi. Z połączeń Wrocław Główny – Świnoujście skorzystało już blisko 15 tys. podróżnych.

KD Premium Nadmorski będzie kursować w soboty do Świnoujścia oraz w niedziele znad morza do Wrocławia Głównego, od 21 czerwca do 31 sierpnia br. Dodatkowe kursy – w obie strony – ruszą w dni świąteczne, a więc 19 czerwca i 15 sierpnia.

Pociągiem można podróżować z Wrocławia Głównego, Legnicy, Lubina, Głogowa i Zielonej Góry Głównej do Świnoujścia. Cena biletów nie zmienia się, normalny bilet w jedną stronę kosztuje 99 zł.

Super Sprinter Wrocław – Legnica – Lubin

W nowym rozkładzie jazdy pojawi się także nocny pociąg relacji Wrocław Główny – Legnica – Lubin. Będzie on kursować w wakacyjne weekendy. Wyjedzie ze stolicy Dolnego Śląska o godz. 00:25 i dotrze do Legnicy i Lubina w rekordowym czasie – odpowiednio w 33 i 47 minut!

Powrót do Goerlitz, nowy przystanek: Kunice

Na tym nie koniec powrotów w wakacyjnym rozkładzie jazdy. Już 5 czerwca zostały bowiem przywrócone kolejowe połączenia między Zgorzelcem a niemieckim Goerlitz. Część połączeń będzie nadal obsługiwana przez autobusową komunikację zastępczą.

Z powodu remontu linii kolejowej za naszą południową granicą, tego lata nie pojedziemy pociągiem ze Szklarskiej Poręby do Liberca. Do 30 października na tej trasie, na odcinku Szklarska Poręba – Jablonec nad Nysą, funkcjonować będzie autobusowa komunikacja zastępcza.

Jeśli jednak podróżni zechcą dotrzeć do Polany Jakuszyckiej lub Harrachova – pierwszej stacji za granicą Polski – ten odcinek będzie realizowany pociągami.

– *Będą to podwójne składy z dodatkowym wagonem, dzięki któremu nie będą mieli problemu z miejscem chociażby rowerzyści. Więc na stacji Szklarska Poręba Górna będziemy mogli zatem wybrać, czy chcemy jechać do Tanvaldu, Jablonca nad Nysą czy Liberca autobusem, czy na Polanę Jakuszycką i do Harrachova pociągiem* – mówi **Damian Stawikowski**, prezes Kolei Dolnośląskich.

Po wakacjach połączenie kolejowe ponownie zostanie zawieszone z powodu przesunięć na remontach prowadzonych po stronie czeskiej. Całość linii do Liberca będzie otwarta ponownie w listopadzie 2025 roku.

Zmiana rozkładu jazdy sprawia też, że wiele pociągów zmienia swoje godziny odjazdu – o kilka lub kilkanaście minut.

W rozkładzie jazdy od 15 czerwca 2025 roku pojawił się także przystanek Kunice na linii kolejowej z Wrocławia do Legnicy. Zatrzymają się na nim pociągi osobowe Kolei Dolnośląskich.

– *Korekta rozkładu jazdy wszystkich przewoźników jest wprowadzana kilka razy w roku. Zdecydowana większość naszych pasażerów jest na nią przygotowana, jednak tradycyjnie prosimy, by tak jak przed każdą podróżą, sprawdzić dokładnie rozkład jazdy również po 15 czerwca* – przypomina **Bartłomiej Rodak,** rzecznik prasowy Kolei Dolnośląskich.

Nowy rozkład jazdy obowiązuje od 15 czerwca do 30 sierpnia br. Znajdziecie go m.in. na stronie kolejedolnoslaskie.pl.

Koleje Dolnośląskie

Materiał promocyjny

eprasa.pl 23f679bf07