-20% -50% -30%
Kupony rabatowe
na wybrane usługi
z Kurieremn
TANIEJ

Uwaga
Z dzisiejszą gazetą
KALENDARZ
na rok 2019 gratis

www.kuriergmin.pl Nr 1 (1444), Rok XXX

KURIER GMIN

GODNIK POWIATU
WOŁOWSKIEGO

Czwartek, 3 stycznia 2019 ISSN 1426 - 1057 Cena 3,20 zł (w tym 5% VAT)

TRAGEDIA W WIGILIĘ.
W pożarze spłonął mężczyzna

Święta nie były wesołe dla wszystkich str.3

POWIAT

Oszustwa metodą na „amerykańskiego żołnierza”

Zakochana kobieta straciła 1000 zł str.2

POWIAT

Idą zmiany w powiecie

Rozmowa z Michałem Gołębiem, wicestarostą powiatu wołowskiego str.3

DRAXTON WROCŁAW
SZUKA MECHANIKA
REKLAMA

Niespodzianka dla naszych czytelników na nowy rok!
Pierwsze 10 osób, które wykupi minimum 3-miesięczną prenumeratę gazety
otrzyma książkę gratis!
Zadzwoń lub napisz: 71 319 79 18, e-mail: dominika@kuriergmin.pl

eprasa.pl 23ff29771d

FELIETON

Salon Zwierząt

O północy wigilijnej zwierzęta postanowiły urządzić sobie labę. Dla nas tyle ciekawą, że mówiły ludzkim głosem, więc możemy oddać szczegóły tej dyskusji Szanownym Czytelnikom.

Kiedy już zasiadły przy uroczyście nakrytym stole, głos zabrał nestor dziennikarstwa Pies Marley.

- Siema ziomale. Kurde, w końcu możemy sobie pogadać...

- Ale w jakim języku – podniosła się zza stołu Hienia. – Ja nie życzę sobie wołowskiego. Tylko lubiński.

- Gadać będziemy po polsku – zdenerwowała się Dzierżka. – To nasz kraj i nikt nie będzie wprowadzał jakichś tam genderów. Mówimy po wołowsku bo mamy poparcie naszych wyborców.

- Ja mam – odezwała się z dołu Pliszka. – Wygrałam w II turze ale widziałam ptaka cień...

- To ja przelatywałem mimochodem – zaskrzeczał Jastrząb. – Nie myśl sobie, że będziesz tam kląskać po swojemu. Mam wszystko pod kontrolą tutaj, na zamku. Mam swojego człowieka, który zagra tak, jak mu każę. Choć tylko raz w roku... Poza tym skumałem się z Gołębiem.

- No, no, razem żeśmy wołów nie pasali... - zdenerwował się Gołąb.

- Tylko nie wołów – mrukną Wół. Był romantykiem jak Byczek Fernando, który chodził z głową w chmurach. – Mnie tam nikt nie pasał, chyba, że Dzik z Borów Dolnośląskich, ten co w komitywie z Rakiem i z Kaczkami rządzą całym Borem.

- Phi – zaszczekała Hiena. – ja mam z Rakiem komitywę, wszystko będziemy robić razem. I to ma sens. Z Wołami kumać się nie będę...

- Chciałam z Krukiem ale dał dupy – wyraziła się jak najpotoczniej.

Dzierżka zdenerwowany podkreślił, że będzie czynić wszelkie działania integracyjne.

- Choćby nasz lazaret – Gołąb rozłożył swoje białe skrzydła. Strzepnął piórka. – Będzie hipsterski, dopasowany do potrzeb każdego zwierzęcia w całej naszej wołokrainie.

- Gdzieś za trzydzieści i parę lat. – Hienia nie mogła powstrzymać się od komentarza. – Taki okres też potrzebny będzie wam na naprawę wszystkich ścieżek. Na razie takie są, że Konie gubią podkowy.

Dzierżka znów wnerwił się. – Teraz mamy dobry kontakt z Kaczkowem. I jak powiedział Wicekaczor, że pieniądze na ścieżki da, to da.

Za oknami Zamku słychać było gwar wzburzonych pisków, warknięć, pohukiwań.

- To mieszkańcy borów – oznajmił Jeleń. – Wkurzeni są na nas, że wzrosły daniny na rzecz naszych planów. – Wzrosły na maksa.

- A jak tu kurna wszystkich wyżywić. Przecież dla siebie bierzemy tylko skibkę, reszta wraca do nich... Chyba... - zamyślił się Wół.

- Ja tyle robię – zawarczała Hienia. – Tyle a oni tego nie dostrzegają. Ci z opozycji...

- A co właściwe robisz? – spytał anielskim głosem Gołąb.

- A wszystko na co tylko dają pieniądze. Potrzeba czy nie potrzeba. Niech się cieszą, że w ogóle mają...

- A kaczory nie będą pływać po moim Słupie – dodała ni z gruszki ni z pietruszki...

- Pietruszka to dobra jest- stwierdził Zając.

- No to może wracajmy na natury łono – zakończył dyskusję Pies Marley. – Warczmy, szczekajmy, kwiczmy, kląskajmy gruchajmy itp. Itd. Po swojemu. Bo z tej dyskusji nic nie wyjdzie.

- Ja wszystko notowałam – zakończyła Kaczka, która siedziała na czacie pod telefonem.

Na telefonie siedział Kaczor Donald , który tak naprawdę był Lisem i cierpiał na rozdwojenie jaźni.

„- Jezusie, Jezusie, plama jest na obrusie, trzeba prać" – zakwilił Dzierżka.

I tak skoczył się wigilijny salon zwierząt.

Do Siego Roku.

Wojciech Romanowski

Oszustwa metodą na „amerykańskiego żołnierza"

Zakochana kobieta straciła 1000 zł

Kolejna nowa metoda oszukiwania na portalach społecznościowych. Tym razem sprawcy podają się za amerykańskich żołnierzy lub za weteranów wojennych. Mieszkanka powiatu wołowskiego w ten sposób straciła kilka tysięcy złotych.

Fot.dd

Internetowi oszuści „zaczepiają" użytkowniczki portali społecznościowych. Przedstawiają się jako amerykańscy żołnierze będący na misji lub jako weterani wojenni. Korespondują z kobietami, wzbudzają zaufanie, zaprzyjaźniają się, a następnie, wymyślają różne historie, z których wynika, że aby doszło do spotkania, kobiety muszą „wesprzeć" finansowo „wojskowego". Oczywiście, oszust zapewnia, że wszystkie koszty jakie poniesie kobieta będą jej zwrócone i to z pokaźna nawiązką.

Legendy jakie oszuści wymyślają są przeróżne. Począwszy od zablokowanych, z różnych przyczyn, kont bankowych, poprzez uiszczenie opłat manipulacyjnych za wysłane do internetowej znajomej wartościowej paczki, która „utknęła" gdzieś na granicy. Wato podkreślić, że owe opłaty, sięgają kwot rzędu kilku tysięcy złotych. Zmanipulowane kobiety wykonują bezmyślnie polecenia internetowego amanta, który podając przeróżne konta bankowe zarejestrowane w różnych częściach świata w ten sposób wyłudza znaczne sumy pieniędzy. Wiele kobiet, aby pomóc „żołnierzowi" zaciąga kilkunastotysięczne kredyty bankowe.

Sprawcy najczęściej posiadają wiele fałszywych kont/profili. Budują swoją internetową „tożsamość". Fałszywe zdjęcia domów, fałszywe informacje dotyczące codziennego życia. Wszystko po to, by uśpić czujność ofiary i w ten sposób wyłudzić pieniądze.

Warto pamiętać, że cały czas modyfikują swój sposób działania i dlatego w każdym przypadku, gdy ktoś próbuje uzyskać od nas pieniądze, trzeba wykazać się dużą ostrożnością.

- Najlepiej jednak nie ulegać chwilowemu zauroczeniu i nie przekazywać pieniędzy nieznanym zupełnie osobom, a wszystkich próbach wyłudzenia pieniędzy dobrze jest poinformować policję - ostrzega st. sierż. Marzena Pawlik z KPP w Wołowie.

Pamiętajmy, że tylko nasza ostrożność, czujność i dystans do przekazywanych informacji spowodują, że nie staniemy się kolejną ofiarą oszustwa.

in

Piłeś? Nie jedź!

Policjanci zatrzymali dwóch nietrzeźwych kierujących, którzy nie tylko z powodu wypitego alkoholu nie powinni byli wsiadać za kierownicę.

W ostatnim tygodniu grudnia patrolując ulice powiatu wołowskiego funkcjonariusze Ogniwa Ruchu Drogowego dokonali szeregu kontroli drogowych. Zatrzymali m.in. 20-letniego kierującego BMW, który kierował nim pomimo zakazu. Policjanci zatrzymali również do kontroli drogowej 54-letniego mieszkańca powiatu wołowskiego, który wsiadł za kierownicę po alkoholu. Jak wykazało badanie alkomatem miał ponad 1,5 promila alkoholu w wydychanym powietrzu. Po sprawdzeniu osoby w policyjnych systemach okazało się, że ma on również cofnięte uprawnienia do kierowania pojazdami. Podczas jednej z kontroli na terenie Brzegu Dolnego za kierownicą samochodu marki Ford, funkcjonariusze zastali 28-letniego obywatela Ukrainy, który prowadził auto pod wpływem alkoholu. Miał ponad 2 promile alkoholu w wydychanym powietrzu oraz zakaz prowadzenia pojazdów mechanicznych.

Wszyscy mężczyźni odpowiedzą teraz przed sądem. Policja apeluje do kierowców o rozwagę oraz przestrzeganie przepisów ruchu drogowego. W okresie świątecznym, sylwestrowym i noworocznym na terenie całego kraju, w tym także na terenie powiatu wołowskiego, były prowadzone wzmożone kontrole drogowe.

inf

TERPOL
Producent
rolet,
żaluzji,
moskitier
Wińsko, Rolna 10
tel. 071 389 83 03,
602 893 328
biuro@terpol.eu
www.terpol.eu
REKLAMA

GLORIAN
Dom Pogrzebowy
Kompleksowe
Usługi Pogrzebowe
Darmowa chłodnia i kaplica
Telefony całodobowe
71 389 13 13 lub 519 058 119
www.glorian.pl
Wołów, ul. Panieńska 1
(vis a vis Straży Pożarnej)
REKLAMA

Co wtorek KURIER GMIN
świeża porcja informacji

eprasa.pl 23ff29771d

Dolnośląski Fundusz Gospodarczy Sp. z o.o.
REGIONALNY FUNDUSZ PORĘCZEŃ KREDYTOWYCH

Pieniądze dla przedsiębiorców z naszego terenu

Chcesz rozwijać firmę i poszukujesz najlepszej formy wsparcia tego rozwoju?

Możesz je otrzymać składając wniosek do Dolnośląskiego Funduszu Gospodarczego we Wrocławiu.

Grant skierowany jest do mikro, małych i średnich przedsiębiorców działających na obszarze Doliny Baryczy, do której został przypisany powiat wołowski. Maksymalna kwota grantu możliwa do uzyskania w formie refundacji poniesionych wydatków to 25.500 zł (co stanowi 85 proc. kosztów kwalifikowanych). Co można zrobić za otrzymane pieniądze?

Najczęściej finansowane usługi:

- strategie rozwoju,
- strategie marketingowe, w tym jak skutecznie zaistnieć w Internecie
- audyty informatyczne,
- audyty energetyczne,
- opracowanie polityki ochrony danych (RODO),
- analizy rynkowe,
- doradztwo w zakresie pozyskiwania zewnętrznych źródeł finansowania.

Celem głównym projektów jest wsparcie rozwoju przedsiębiorstw z sektora MŚP i podniesienie ich pozycji konkurencyjnej. Grant ma na celu udzielanie pomocy mikro, małym i średnim przedsiębiorcom na usługę doradczą. Usługa tego typu świadczona jest przez doradcę zewnętrznego (Instytucję Otoczenia Biznesu), nie ma charakteru ciągłego ani okresowego, nie jest też związana ze zwykłymi kosztami operacyjnymi przedsiębiorstwa, takimi jak rutynowe usługi doradztwa podatkowego, regularne usługi prawnicze lub reklama.

Przedsiębiorstwa otrzymują także bezpłatne wsparcie w ramach projektu w formie doradztwa/wsparcia merytorycznego w zakresie dotyczącym np.: wstępnej oceny możliwości dofinansowania usługi czy też wpisywania się MŚP i jego potrzeby w warunki konkursu.

Doradztwo można uzyskać między innymi z zakresu:

- wsparcia początkowej fazy rozwoju firmy (np. opracowanie
- biznesplanu, strategii rozwoju przedsiębiorstwa, monitorowanie biznesu);
- uzyskiwania i odnawiania certyfikatów zgodności dla wyrobów,
- usług, surowców, maszyn i urządzeń, aparatury kontrolno-pomiarowej;
- projektowania, wdrażania i doskonalenia systemów zarządzania
- jakością i zarządzania środowiskowego;
- wykorzystywania zaawansowanych technologii informatycznych w przedsiębiorstwie;
- specjalistycznych instrumentów zarządzania i mapowania
- ryzyk/ryzyka w organizacji oraz tworzenia strategii zarządzania ryzykiem;
- wdrażania systemów ukierunkowanych na aspekty środowiskowe oraz odpowiedzialność społeczną przedsiębiorstw (np. FSC/PEFC, SBP i in.)
- doradztwa prawno-podatkowego związanego z rozwojem
- przedsiębiorstwa na rynku

Więcej informacji na
www. dfg.pl/dolina-baryczy-nabor-ii

Szczegółowych informacji odnośnie projektów udziela
Biuro Projektów:
Dolnośląski Fundusz Gospodarczy Sp. z o.o.
ul. Wita Stwosza 3
50-148 Wrocław,
tel. 570 448 000, 534 699 663
E-mail: granty@dfg.pl
Biuro czynne: pn.-pt. 08:00-16:00

Tragedia w Wigilię. W pożarze spłonął mężczyzna

Święta nie były wesołe dla wszystkich

Strażacy wynieśli ciało młodego mężczyzny z palącego się domu. Nie było szans na uratowanie mu życia.

Do tragicznego pożaru doszło 24 grudnia przed godz. 18.00 w Brzegu Dolnym. Strażacy otrzymali wezwanie do palącego się 4-pokojowego mieszkania przy ul. Ogrodowej. Ogień zajął jeden pokój. Po ugaszeniu płomieni, strażacy, po oświetleniu terenu znaleźli w mieszkaniu jedną osobę, którą wynieśli na powietrze.

- Nie było już szans na uratowanie mężczyzny - mówi Andrzej Raczyński, kierownik pogotowia ratunkowego w Wołowie. - Strażacy wynieśli jego ciało, miał spalone włosy, poparzoną skórę. Za długo przebywał w zadymionym pomieszczeniu z wysoką temperaturą, dlatego nie przeżył.

Do akcji zadysponowano 5 zastępów PSP Wołów, OSP Krzydlina Mała i Brzeg Dolny, Pogotowie Ratunkowe i Policję. Przypuszczalna przyczyna pożaru to zwarcie instalacji elektrycznej.

Fot.red

Fot.red

W Pogalewie Wielkim „zapalił się" wieszak na klatce schodowej?

Dzień później, 25 grudnia po godz. 21.00 strażacy zostali wezwani do pożaru w Pogalewie Wielkim. W przedpokoju domu, na klatce schodowej (na tzw. barakach), zapalił się wieszak.

W Słupie, 25 grudnia o godzinie 4.08 strażacy kolejny raz gasili budynek mieszkalny, który ktoś celowo podpala.

23 grudnia strażacy po godz. 14.08 wyjechali do wypadku w Iwnie, gdzie samochód osobowy wpadł do przydrożnego rowu. Udzielono pomocy przedmedycznej poszkodowanym, którzy podróżowali autem.

26 grudnia, po godzinie 24.55 strażacy zostali wezwani do auta, które wpadło do przydrożnego rowu. Zabezpieczyli teren akcji i zajęli się poszukiwaniem pasażerów, którzy oddalili się w szoku z miejsca zdarzenia.

red

eprasa.pl 23ff29771d

Kradł kable, teraz pójdzie siedzieć

Mieszkaniec Wińska trafił do aresztu

Policjanci zatrzymali sprawcę licznych kradzieży i uszkodzeń linii telekomunikacyjnych.

Wołowscy funkcjonariusze zatrzymali mieszkańca gminy Wińsko, który miał na swoim koncie szereg kradzieży i uszkodzeń linii telekomunikacyjnych. Mężczyzna był również poszukiwany do odbycia kary za inne przestępstwa. Trafił do aresztu. Odpowie teraz przed sądem - mówi st. sierż. Marzena Pawlik. - 35-letni mężczyzna w różnych odstępach czasu posługując się różnymi metodami dokonywał kradzieży przewodów telekomunikacyjnych, lub ich uszkodzeń powodując straty materialne na szkodę jednej z sieci telekomunikacyjnych.

Mężczyzna usłyszał już zarzuty. Za kradzieże linii telekomunikacyjnych i ich uszkodzenia grozić może 35-latkowi do 5 lat pozbawienia wolności.

mr

Idą zmiany w powiecie

Rozmowa z Michałem Gołębiem, wicestarostą powiatu wołowskiego

- Po raz pierwszy w historii powiatu, Wińsko ma swojego wicstarostę. Czuje się pan przygotowany do tej funkcji?

- Mam spore doświadczenie samorządowe. Moją karierę zawodową zaczynałem właśnie tu, w Starostwie Powiatowym w Wołowie, następnie pracowałem w Urzędzie Miejskim w Miliczu, a później w Urzędzie Marszałkowskim we Wrocławiu. W zeszłej kadencji byłem Przewodniczącym Rady Gminy Wińsko.

Ponadto jestem członkiem zarządu Dolnośląskiej Organizacji Turystycznej. Jestem dobrze przygotowany do pełnienia tej funkcji.

- Wycofał się pan z kandydowania na wójta. I został wicestarostą. To lepsza funkcja?

- Funkcji wójta i wicestarosty nie można w ten sposób rozpatrywać, to dwa odmienne stanowiska, które uzupełniają się w strukturze władzy samorządowej. Mieszkańcy gminy Wińsko wysoko ocenili moją dotychczasową pracę na rzecz gminy i zdecydowanie poparli moją kandydaturę do powiatu.

Za co im jeszcze raz serdecznie dziękuję. Z perspektywy powiatu mogę doskonale wspierać gminę Wińsko w polepszeniu warunków życia jej mieszkańców, co też będę robił.

- Za co będzie pan odpowiadał w starostwie?

- Wraz ze starostą Januszem Dziarskim prowadzimy przegląd pracy urzędu.

Obecnie pracujemy jeszcze na starym schemacie organizacyjnym, wypracowanym przez poprzedni zarząd. W styczniu będziemy chcieli przedstawić nowy podział

kompetencji oparty w dużej mierze na naszym wcześniejszym doświadczeniu zawodowym.

- Zapytam wprost o drogi zarządzanie nimi i ich stan. Jest pan zadowolony? Na fb mieszkańcy śmieją się w kontekście oblodzonych dróg, że drogowcy znowu zaspali.

- Podczas kampanii wyborczej jednym z głównych punktów programowych Porozumienia Powiatowego Wspólnota była reforma funkcjonowania Zarządu Dróg Powiatowych w celu polepszenia jakości jego funkcjonowania oraz zwiększenia możliwości inwestycyjnych na drogach powiatowych. Przed nami duże wyzwania w tym zakresie. Już wstępne analizy ekonomiczne pokazują, że dobrym rozwiązaniem byłoby wcielenie Zarządu Dróg Powiatowych w struktury Starostwa Powiatowego jako wydziału. Ułatwiłoby to z pewnością prowadzenie inwestycji, zarządzanie drogami powiatowymi oraz skróciłoby czas reakcji służb na nagłe zjawiska pogodowe.

- Powiat rozpisał konkurs na sekretarza powiatu. Na tzw. mieście mówi się kto nim zostanie. A jaka jest prawda?

- Niedawno zakończył się termin składania ofert. Ich ocena jest jeszcze przed nami. Dopiero po zakończeniu postępowania poznamy zwycięzcę konkursu. Na pewno powinna być to osoba, z dużym doświadczeniem, ponieważ stanowisko sekretarza powiatu jest istotne z punktu widzenia sprawnej pracy naszego urzędu.

- Współpraca z gminami, szczególnie z Brzegiem Dolnym. Myśli pan, że jest możliwa? Czasami, patrząc na zachowanie co niektórych radnych, mam wrażenie że nie dociera do nich, że są w opozycji i ciągle chcieliby rządzić.

- Jesteśmy otwarci na współpracę ze wszystkimi gminami. Chciałbym, byśmy mogli spotkać się z w styczniu z włodarzami Wińska, Brzegu i Wołowa i porozmawiać o kluczowych dla mieszkańców sprawach. W budżecie na rok 2019 przewidzieliśmy rezerwę specjalnie by dofinansowywać najbardziej istotne dla gmin inwestycje.

- Radni gminy Brzeg Dolny wydali oświadczenie w sprawie liceum w Brzegu Dolnym. Chcą przejąć szkole. Kiedy będzie decyzja powiatu w tej sprawie?

- Zaczęliśmy działać jeszcze przed tym oświadczeniem. Na początku stycznia jesteśmy umówieni na rozmowy w tej sprawie z burmistrzem Pawłem Pirkiem.

Mamy wstępne propozycje, które mam nadzieję, spotkają się z przychylnym przyjęciem. Zapewniam, że zależy nam na jak najszybszym uregulowaniu statusu Ossolińczyka.

- Na koniec zapytam o współpracę ze starostą z PiS. Pan jest kojarzony z ugrupowaniami związanymi że środkiem. To trochę jak ogień i woda ta wasza współpraca.

- Nie należę do żadnej partii politycznej. Do wyborów startowałem z listy Porozumienia Powiatowego Wspólnota. Uważam, że na poziomie lokalnym spory ideologiczne nie są potrzebne. Decyzje, które podejmujemy powinny przekładać się na konkretne rozwiązania dla mieszkańców, dlatego na tym poziomie ważne są rzeczy, które łączą, a nie te, które dzielą. W ostatnich wyborach lista PPW zdobyła najwięcej głosów, co pokazuje, że dla mieszkańców nie są ważne szyldy partyjne, a dobre propozycje i rozwiązania.

Liczę na to, że starosta Dziarski podobnie jak ja postrzega pracę na rzecz mieszkańców naszego powiatu, dlatego wierzę, że będzie to dobra i owocna współpraca.

Marta Ringart-Orłowska

Orszak przejdzie ulicami ze sztucznym wielbłądem

Co zaplanowano w naszych gminach na Trzech Króli?

Od kilku lat w powiecie wołowskim organizowany jest spektakularny Orszak Trzech Króli. Zobacz jakie atrakcję przygotowały miejscowości podczas tegorocznych obchodów.

Święto Trzech Króli, czyli chrześcijańska uroczystość Objawienia Pańskiego, które jako jedno z pierwszych świąt zostało ustanowione przez Kościół już za kilka dni. W ten dzień świętujemy objawienie się Boga w postaci Chrystusa oraz pokłon jaki złożyli mu trzej mędrcy. W wielu polskich miastach świętuje się to wydarzenie przez Orszak Trzech Króli. Zazwyczaj są to uliczne jasełka połączone ze wspólnym kolędowaniem. Nasze miejscowości również biorą udział w Orszaku. Dwa lata temu Wołów mógł poszczycić się wygraną w orszakowym konkursie. Mieszkańców obecnością zaszczycił żywy wielbłąd, który przeszedł wraz z uczestnikami ulicami miasta. Brzeg Dolny z kolei ma swojego wielbłąda, ale ekologicznego, który cieszy się równie wielkim zainteresowaniem. Co zaplanowano w tym roku?

Wołów

W Wołowie uroczystości rozpoczną się mszą świętą o godz. 11.00 w kościele pw. Św. Wawrzyńca. Przewodnictwo w liturgii przejmie O. bp Jacek Kiciński. Po mszy, o godz. 12.00 orszak wraz z Ojcem Biskupem wyruszy za gwiazdą ulicami miasta zaczynając od rynku. Później orszak przejdzie pod zamek Piastowski, który tradycyjnie jest zamkiem Heroda. Następny przystanek to hala OSIR przy ul. Panieńskiej, gdzie stoczy się walka dobra ze złem w wykonaniu tancerzy ze studia Balans. Orszak zawita też pod Przychodnię Rejonowo Specjalistyczną, która w tym roku będzie gospodą. Na koniec orszak wróci do Rynku, gdzie Trzej Królowie złożą pokłon. Odbędą się tam również pokazy zwierząt Króla Baltazara. Po raz pierwszy ulicami Wołowa przejdzie żyrafa, słoń i lew.

Brzeg Dolny

W tym roku Orszak, który poprowadzi Maryja z Józefem, wyruszy z kościoła pw. Najświętszej Maryi Królowej Polski na osiedlu Fabrycznym do kościoła pw. Chrystusa Króla na os. Warzyń. Tam Świętej Rodzinie pokłonią się Trzej Królowie: Kacper, Melchior i Baltazar.

W tym roku Brzeg Dolny grał o to, aby uwolnić żywego wielbłąda biorąc udział w ogólnopolskim głosowaniu walcząc o przyjazd prawdziwego wielbłąda. Niestety nie udało się zebrać odpowiedniej liczby głosów. Wielbłąd pojechał do innego miasta i tam pójdzie w Orszaku. W dolnobrzeskiej procesji weźmie udział sztuczny wielbłąd.

Lubiąż

Lubiąż swój orszak organizuje po raz trzeci. Uroczystości w tej miejscowości tradycyjnie rozpocznie mszą świętą w kościele parafii św. Walentego. Wydarzenie zaplanowano na godz. 12.00. Orszak z kościoła wyruszy do sali teatralnej Wojewódzkiego Szpitala w Lubiążu. Uczestnikom towarzyszyć będzie orkiestra dęta Hanys Band. Zaplanowano też dwie scenki tematyczne w wykonaniu dzieci i młodzieży. Dla wszystkich chętnych będzie ciepła herbata i coś słodkiego. Współorganizatorami wydarzenia w Lubiążu są: Wołowski Ośrodek Kultury z filią w Lubiążu, Zespół Szkół Specjalnych,

Zespół Szkół Publicznych, Przedszkole „Niezapominajka", Ochotnicza Straż Pożarna, Związek Emerytów i Rencistów, Sołectwo Lubiąż, Stowarzyszenie „Lubiąż", Stowarzyszenie „Ale Wiocha", Wojewódzki Szpital w Lubiążu, Orszak Trzech Króli - Fundacja oraz lokalna społeczność.

ziela

Jesteśmy firmą z bogatym doświadczeniem w zakresie odlewnictwa i obróbki aluminium. Aktualnie współpracujemy ze wszystkimi liderami branży hamulcowej na świecie, firmami notowanymi w pierwszej dziesiątce TOP 100 Suppliers for Automotive, a nasza roczna produkcja przekracza 8000 ton aluminium. Nasza baza produktowa to tylnie zaciski hamulcowe, pompy hamulcowe oraz wysoce wyspecjalizowane odlewy przednich zacisków hamulcowych, dedykowane głównie dla samochodów klasy Premium. Oprócz kompetencji odlewniczej posiadamy również zakład obróbki mechanicznej, gdzie na wysoce wyspecjalizowanych maszynach CNC sterowanych numerycznie prowadzimy obróbkę odlewanych przez nas produktów.

Bezpieczna jazda z Draxton Wrocław - Dołącz do naszego zespołu już dziś!

Opis stanowiska

- naprawa maszyn i urządzeń znajdujących się na wydziałach produkcyjnych z zakresu mechaniki, hydrauliki, hydrauliki siłowej i pneumatyki,
- wykonywanie innych prac z zakresu mechaniki, hydrauliki, hydrauliki siłowej i pneumatyki na podstawie polecenia pisemnego (Zadania do Wykonania) lub polecenia ustnego,
- udział w zleconych przez przełożonego konserwacjach zapobiegawczych i prognozowanych.

Wymagania

- wykształcenie średnie techniczne,
- doświadczenie na podobnym stanowisku,
- umiejętność czytania i rozumienia schematów z zakresu mechaniki, hydrauliki, hydrauliki siłowej i pneumatyki.

Mile widziane:

- uprawnienia spawalnicze,
- uprawnienia do obsługi wózków widłowych,
- umiejętność pracy na maszynach konwencjonalnych tj. tokarka, frezarka, szlifierka magnesowa itp.,
- samodzielność, dyspozycyjność, odpowiedzialność, zaangażowanie, dokładność,
- umiejętność pracy zespołowej oraz pracy pod presją czasu.

Oferujemy

- bezpłatna prywatna opieka medyczna,
- dofinansowanie do karty Multisport,
- ubezpieczenie grupowe na preferencyjnych warunkach,
- bogaty pakiet socjalny,
- trwałe zatrudnienie na podstawie umowy o pracę w firmie o ustabilizowanej pozycji na rynku motoryzacyjnym,
- premie za obecność,
- możliwość zdobycia doświadczenia zawodowego w dużej, międzynarodowej firmie,
- możliwość zdobywania uprawnień i kwalifikacji zawodowych,
- otwarte i przyjazne środowisko pracy,
- dogodny dojazd - zakład mieści się 6 minut drogi po zjeździe AOW, 3 minuty drogi od Magnolia Park,
- praca wykonywana w systemie czterobrygadowym.

Aplikacje można wysłać na adres:
rekrutacja@draxton.com

Więcej informacji można uzyskać
pod telefonem: +48 534 766 425

DRAXTON WROCŁAW

REKLAMA

eprasa.pl 23ff29771d

W koalicji rozmawawiamy o różnych scenariuszach w sprawie Ossolinczyka

W poprzedniej kadencji władze Brzegu Dolnego i powiatu wołowskiego prowadziły ze sobą otwartą wojnę. Dziś to Pan jako jedyny reprezentuje mieszkańców gminy Brzeg Dolny w zarządzie powiatu, a Gmina ma nowego burmistrza. Widzi Pan szanse na nowe otwarcie we wzajemnych relacjach?

Zasiadanie w zarządzie powiatu wołowskiego traktuję jako duże wyzwanie i jednocześnie zobowiązanie względem mieszkańców Brzegu Dolnego. Wybór całkowicie nowego zarządu powiatu uważam za idealny moment na nowe otwarcie relacji pomiędzy powiatem a gminą, tym bardziej że wspólnych problemów do rozwiązania jest dużo. Myślę, że wspólnie łatwiej byłoby im sprostać. Ciężko mi dzisiaj oceniać, czy będzie taka wola ze strony władz gminy, mam nadzieję że tak. Do tego konieczne jest jednak nawiązanie dialogu i wspólnych relacji, a dotychczas takiej inicjatywy jeszcze nie dostrzegłem. Miejmy jednak nadzieję, że to tylko kwestia czasu.

Był Pan obecny na ostatniej sesji Rady Miejskiej, ale nie dopuszczono Pana do głosu.

Tak, choć nie tylko mnie. W trakcie dyskusji nad budżetem Gminy na rok 2019 jeszcze jeden z mieszkańców chciał zabrać głos. Niestety przewodniczący rady stwierdził, że uchwalenie budżetu jest wyłączną kompetencją rady i nie będzie udzielał głosu osobom spoza grona radnych. Oczywiście, przewodniczący może udzielić głosu każdemu, w zasadzie w dowolnym momencie co reguluje statut przyjęty przez radę niespełna 2 miesiące temu, wobec tego nie wiem co tak naprawdę kierowało przewodniczącym i jaki był powód takiego zachowania. W nawiązaniu do poprzedniego pytania, niepokoi mnie ta sytuacja, gdyż trudno ją odebrać za przejaw chęci podjęcia współpracy.

Moja wypowiedź miała dotyczyć Ossolińczyka, o którego działalność zabiega szerokie grono radnych gminy. Chciałem zapoznać radnych z podjętymi przeze mnie działaniami w tej sprawie w ramach zarządu powiatu. W kontekście budżet, uważam mogłoby to być istotną kwestią.

Czy w takim razie ze strony powiatu są jakieś decyzje co do dalszego funkcjonowania Liceum Ogólnokształcącego w Brzegu Dolnym?

Na tym etapie trudno mówić o decyzjach, bo takich rzeczywiście na ten moment jeszcze nie ma. Jednocześnie wszyscy pamiętamy stanowisko rady powiatu i działania zarządu powiatu w poprzedniej kadencji. Stąd też problem ten jest bardzo trudny, ale uważam że nie jest niemożliwy do rozwiązania. Odbyłem wiele rozmów z radnymi powiatu wołowskiego w sprawie szkoły, zabiegając o zmianę dotychczasowego stanowiska, co proszę mi wierzyć również z uwagi na relacje pomiędzy gminą a powiatem nie było łatwe. Obecnie, uważam że jest szansa na to by przy pozytywnym stanowisku władz Brzegu Dolnego, szkoła mogła nadal funkcjonować. Wiele jednak zależy od rozmów i dalszych ustaleń. Najważniejsze w tej sprawie na ten moment jest to, aby w ogóle pojawiła się przestrzeń do podjęcia rozmów. O ich wyniku trudno dzisiaj przesądzać. Mam nadzieję, że odbędą się one w przekonaniu o dobrej woli obu stron, bez wzajemnych oskarżeń, co pozwoli doprowadzić do oczekiwanego przez nas efektu.

I Edycja Charytatywnego Turnieju Gwiazd

Piłkarska impreza w Brzegu Dolnym

28 grudnia 2018 w KHS Rokita w Brzegu Dolnym grano dla Wiktorka Żuchory i Karolka Bizona.

W turnieju wzięło udział wielu znanych piłkarzy. Drużynę Euroklasa Team zasilili m.in. Błażej Augustyn z Lechii Gdańsk, Jakub Wrąbel z Śląska Wrocław, byli piłkarze WKS-u: Kamil Biliński, Krzysztof Ostrowski, Krzysztof Danielewicz, Fabian Pawela, Wojciech Łuczak. Zwycięzcami okazali się piłkarze z drużyny Gancarczyki Team pokonując Ekstraklasę Team 4:3. Janusz Gancarczyk tuż przed końcem gry wbił decydującego gola.

Oprócz meczów imprezie towarzyszyła licytacja, której królem okazał się Kornel Osyra, piłkarz Miedzi Legnica, kupując koszulkę Piotra Zielińskiego z Napoli za kwotę 2 300 zł.

Podczas turnieju trwała publiczna zbiórka pieniędzy, symboliczną kwotę należało wrzucić do puszki za wejście na imprezę.

Fot.iis

Piłkarze i kibice

Wydarzenie obfitowało w wiele dodatkowych atrakcji, m.in. można było w kawiarence nabyć ciepłe i zimne napoje oraz smakowite ciasta. Każdy mógł wygrać coś w loterii fantowej, w której przygotowano 300 losów i tyle samo atrakcyjnych wygranych. Dzieciom towarzyszyły animacje Klauna Żaka.

Podczas całej imprezy zebrano ponad 15 tysięcy złotych.

iis

Fot.iis

Atrakcje dla najmłodszych

Fot.iis

Każdy mógł pomóc symboliczną „złotówką”

Fot.iis

Kibice nie zawiedli

Fot.iis

Kącik z wypiekami.

Generated by Cleverpdf 3ff29771d

ODKRYCIA MEDYCZNE 2018:

Aparat słuchowy przeżytkiem? Przełomowe odkrycie naukowców z Wielkiej Brytanii rewolucją w walce ze wszelkimi wadami słuchu!

TYLKO do 10 stycznia 70% taniej!

Wystarczy nakleić

Przywracają 100% sprawności słuchowej, a ich technologia jest 88 razy tańsza, niż kupno większości aparatów słuchowych. **W 28-dni – bez operacji: ✓ wzmocnisz najważniejsze dźwięki i mowę ludzką, ✓ wyeliminujesz niechciany hałas i szumy uszne!**

Grupa brytyjskich naukowców poszła „na wojnę" z producentami aparatów słuchowych. Już ponad 300 tys. Europejczyków porzuciło drogie i nieskuteczne metody walki z niedosłuchem, korzystając tylko z tej metody. Ich badania kliniczne dowodzą, że w ciągu 4-tygodni przywraca ona słyszenie pełnego zakresu dźwięków – od szeptów po wysokie tony.

Siostra od lat mieszka w Anglii, plastry wysłała mi w prezencie. Mówi „Basiu weź ich spróbuj, tutaj większość moich znajomych już dawno odstawiła aparaty, wzmacniacze i inne cuda, korzystają tylko z nich. Jak nie zadziałają, to biorę to na siebie." Od aparatu miałam już rany na uszach, więc spróbowałam. Minęły 3-tyg. odkąd naklejam te dyskretne plastry. Zauważyłam, że stojąc tyłem do TV, słyszę wszystko głośno, a dźwięk jest czysty jak nigdy wcześniej. Nigdy bym nie pomyślała, że technologia tak poszła do przodu.

Barbara W. (71 l.) z Dąbrowy

„Nie mamy najmniejszych wątpliwości – dzięki biomedycznym plastrom, znów usłyszysz wyraźną mowę ludzką, śpiew ptaków za oknem, dźwięki radia i tv, kwotę do zapłaty w sklepie i każde wypowiedziane przez księdza słowo. Będziesz doskonale rozumieć tych, którzy mówią cicho i niewyraźnie, usłyszysz wszystko i wszystkich wokół siebie, nawet z dalszej odległości. Masz dość tego, że nie słyszysz, co mówią do Ciebie inni?

Dzięki specjalnej formule plastrów – w sposób automatyczny i pozbawiony Twojego wysiłku zaczniesz słyszeć wyraźnie, a niepożądane szumy i trzaski w tle znikną bezpowrotnie! Inteligentne nanopolaryzatory wzmocnią bowiem dźwięki ważne, a wyeliminują zbędne, takie jak zgiełk uliczny, stukot obcasów sąsiadki za drzwiami mieszkania, szczęk sztućców w restauracji czy gwar ludzkich rozmów.

Aparat to istne dziadostwo! Wciąż wypadał mi z uszu, w dodatku te wszystkie trzaski i piski doprowadzały mnie do szału! Zaryzykowałam z plastrami i szczerze... Wygoda w noszeniu niesamowita, działają nawet gdy śpię, w tłumie znów słyszę wyraźnie, radio w kuchni też. To dopiero trzeci tydzień odkąd je noszę, a już jestem ciekawa, co będzie dalej.

Halina C. (62 l.) z Mrozów

1 W odróżnieniu od doraźnych metod walki z ubytkami słuchu, takich jak wzmacniacze i drogie aparaty słuchowe, gdzie poprawiana jakość słyszanych dźwięków ma miejsce tylko w trakcie ich noszenia, ta innowacyjna metoda stanowi ogromny przełom. Przede wszystkim regeneracja uszkodzonych komórek słuchu odbywa się nawet kilkanaście godzin po zakończeniu aplikacji pojedynczego plastra, w tym także podczas snu.

2 Jest odpowiednia dla osób z każdą wadą, niezależnie od wieku czy płci. Została stworzona zarówno dla lekko, jak i mocno niedosłyszących, noszących aparaty i wzmacniacze słuchu, a także osób od dawna trapionych szumami usznymi.

3 Biomagnetyczne plastry potrafią usunąć nawet wieloletnie i bardzo poważne ubytki słuchu. Aktywizują system odnowy układu słuchowego, zmuszając organizm do rozpoczęcia procesu automatycznej regeneracji komórek. **Odczuwalna poprawa zauważalna jest już nawet po kilkudziesięciu godzinach od ich pierwszej aplikacji. Po upływie około 30 dni możliwe jest całkowite odzyskanie dawnej sprawności słuchu oraz przywrócenie mu ostrości i dokładności, porównywalnej do tej w wieku 25 lat.** Następuje zwiększenie komfortu słyszenia nawet o 53%, zregenerowanie komórek słuchowych oraz blisko 14-krotna poprawa wyłapywanych szeptów i głosów w tłumie."

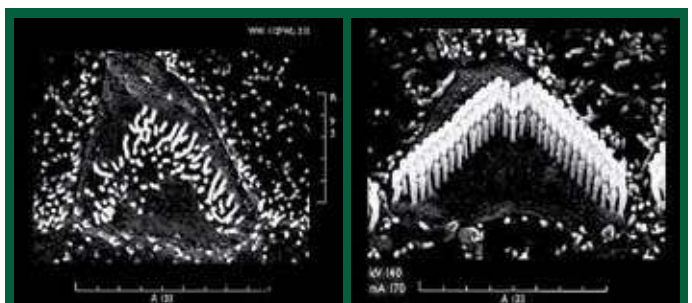

PRZED kuracją | PO kuracji

Na zdjęciu po lewej stronie widzimy znajdujące się w przewodzie ślimakowym uszkodzone komórki rzęsate skierowane w dół, powstałe na skutek zniszczenia komórek słuchowych. Tego typu uszkodzenie blokuje swobodny przepływ sygnałów dźwiękowych, powodując ich nieczytelny odbiór. Słyszymy słabo i niewyraźnie. Po kuracji struktura rzęs się odbudowała (zdjęcie po prawej), odzyskała swoje prawidłowe, pionowe ułożenie. Odbiór i rejestracja dźwięków przebiega w sposób prawidłowy, dźwięk jest mocny i czysty.

Czy to naprawdę tak działa, czy jest skuteczne?

Dzięki szeregowi badań udało się dowieść ponad wszelką wątpliwość skuteczność tej metody. Została opatentowana i do dziś jest wykorzystywana głównie przez prywatne ośrodki laryngologiczne dla zawodowych muzyków, na co dzień pracujących słuchem.

W przeprowadzonych testach klinicznych potwierdzono, że nowo odkryta biostymulująca aktywna formuła plastrów, ma blisko 97% skuteczności. Osoby między 39-94 rokiem życia, biorące udział w badaniach, potwierdziły redukcję szumienia (głównie spowodowanego wieloletnią pracą w hałasie) aż o 82% w porównaniu ze stanem sprzed rozpoczęcia badania, 14-krotną różnicę w wyłapywaniu szeptów i głosów w tłumie oraz bezsporną i radykalną poprawę słyszalności mowy ludzkiej, grającego radia i tv. Zapytani, kiedy ostatni raz słyszeli tak dobrze, w 95% przypadków odpowiadali – „między 24, a 35 rokiem życia".

Geniusz skuteczności nowej, biomedycznej formuły opisuje dyrektor ośrodka badawczego Christopher Washington:

Odkryliśmy, że spolaryzowanie siły elektromagnetycznej pozwala odbudować i zmusić do właściwego działania komórki rzęsate, odpowiedzialne za rejestrowanie i odbieranie docierających do nas dźw. Wyniki przeprowadzonych badań zszokowały nas samych, ale i jednoznacznie pokazały, że regularne noszenie „Neodymium2000" w zdecydowanej większości przypadków pozwala odzyskać nawet do 100% sprawności słuchowej w zaledwie kilka tygodni. To oznacza, że aż **98,2% przypadków zadeklarowało ich 14-krotnie wyższą skuteczność, niż w przypadku 88 razy droższego aparatu słuchowego, wzmacniacza słuchu, niewygodnych i trudnych w aplikacji olejków czy groźnych zastrzyków w bębenki.**

Biomagneto plastry przeznaczone są dla **osób z każdą wadą słuchu: lekko i mocno** niedosłyszących ▶ odczuwających **szumienie w uszach** ▶ **noszących aparaty** słuchowe, bądź **wzmacniacze słuchu** ▶ małe, cieliste i **niewidoczne za uchem** ▶ **idealne dla kobiet i mężczyzn** z niedosłuchem ▶ w 100% **bezpieczne, nie wywołują ran** i podrażnień uszu

Wystarczy, że nakleisz dyskretne plastry za uchem i będziesz je regularnie nosić. Fale rozpoczną proces intensywnej regeneracji kanału słuchowego oraz komórek rzęsatych. Zazwyczaj już po zaledwie kilku dniach następuje poprawa. Zaczniesz wyłapywać coraz więcej dźwięków, słyszeć ostrzej i wyraźniej. Nanotechnologia wykorzystywana m.in. do produkcji statków kosmicznych najnowszej generacji to dokładnie ta sama technologia, z której skorzystano przy produkcji „Neodymium2000". Dzięki temu problem niedosłyszenia nawet w najcięższych przypadkach przestaje istnieć. Pani Barbara z Dąbrowy, kierowniczka firmy zajmującej się produkcją części do samochodów oraz Pani Halina z Mrozów, kiedyś nauczycielka muzyki opowiadają o tym, jak biomedyczne plastry odmieniły ich życie **(patrz ramki).**

Odzyskaj słuch nawet o 88 razy taniej niż z aparatem słuchowym!

Biomedyczne plastry podbijają zagraniczne rynki. Zyskały ogromne uznanie aż 21 krajów, skradły serca m.in.: Brytyjczyków, Norwegów, Japończyków, Czechów, Finów, Szwedów i najbardziej wymagających Niemców! Długo oczekiwane są już dostępne również w Polsce. Małe, dyskretne, wygodne i przystępne cenowo dla wszystkich! Dzięki specjalnej refundacji możesz z nich skorzystać aż 70% taniej. „Neodymium2000" są dostępne tylko w sprzedaży tel. Klubu Seniora. **Nie kupisz ich w sklepach czy aptece. Ilość zestawów jest ograniczona – decyduje kolejność zgłoszeń.**

-70%

REFUNDACJA dla osób urodzonych w latach 1920-1980

REKLAMOWANE W TV

Pierwszym 150 osobom, które zadzwonią do **10 STYCZNIA 2019 r.,** przysługuje **refundacja!** Otrzymasz wówczas 20 plastrów biomagnetycznych, wspomagających eliminowanie procesów głuchoty i odbudowę komórek słuchowych **zamiast za ~~317zł~~ tylko za 97zł** (przesyłka GRATIS)!

Zadzwoń: 81 300 30 46

Pon. - pt.: 8:00-20:00, sob. i niedz. 9:00-18:00 (Zwykłe połączenie lokalne bez dodatkowych opłat)

REKLAMA

eprasa.pl 23ff29771d

Najwięcej pieniędzy gmina Wołów wyda na remonty dróg

Jakie inwestycje zaplanowali radni w budżecie na 2019 rok

Mieszkańcy doczekają się remontów dróg wojewódzkich i gminnych, nowej nawierzchni na parkingach i kanalizacji. Sprawdź, na co jeszcze zostały zaplanowane pieniądze w budżecie gminy na 2019 rok.

Dochód gminy jest na poziomie 109 679 684,43 zł, a wydatki na rok 2019 stanowią 104 537 184,43 zł. Warto przypomnieć, że budżet w 2018 roku był budżetem rekordowym dla Wołowa i wynosił 118 409 575,90 zł. Tegoroczny jest skromniejszy, a inwestycje głównie dotyczą dróg, czyli tego czego oczekują mieszkańcy.

Drogi i remonty

Dla mieszkańców najważniejszym punktem budżetu są inwestycje, na które gmina w tym roku przeznaczy 22 472 811,50 zł z czego aż 15 mln zł to wydatki na remonty dróg. Wysoka kwota jest związana z przebudową drogi nr 338, w której skład wchodzą ulice: Kościuszki, Leśna, Wojska Polskiego, Chopina, Piłsudskiego, Poznańska, Ludowa i Wiejska. To zadnie ma pochłonąć 9 751 506,00 zł z budżetu gminy Wołów. Pozostałe ponad 5 mln zł to zadania m.in. w Mojęcicach (chodnik przy ul. Jasnej), przebudowa drogi na ul. Morelowej, Polnej, Magazynowej, Witosa, Poziomowej, Jagodowej, Jesionowej, Akacjowej czy Przechodniej w Wołowie, również droga osiedlowa pomiędzy ul. Żeromskiego i Curie-Skłodowskiej znalazła się budżecie na 2019 rok.

Fot.Dagmara Łycyniak

Droga 338 pochłonie najwięcej pieniędzy z budżetu gminy Wołów

Pozostałe inwestycje dotyczą m.in.: budowy placów zabaw na terenie Wołowa, termomodernizacji budynków Gimnazjum Publicznego, przedszkola „Chatka Puchatka", OSIR-u przy ul. Trzebnickiej oraz Ratusza. Poza tym w budżecie można znaleźć takie punkty jak: rozbudowa sieci wodno-kanalizacyjnej przy ul. Bocianiej czy wykonanie wodociągu w Lipnicy. Gmina Wołów ma zamiar wydać również 1 018 145,00 zł na wdrożenie usług internetowych dla swoich mieszkańców. Pozostałe wybrane inwestycje znajdują się w tabeli.

dz

Nazwa inwestycji planowanej do wykonania w 2019 roku	Wartość zadania
Przebudowa drogi wojewódzkiej nr 338 w Wołowie - ul. Kościuszki, Leśna, Wojska Polskiego, Chopina, Piłsudskiego, Poznańska, Ludowa i Wiejska	9 751 506,00 zł
Dotacja celowa dla Województwa Dolnośląskiego na realizację zadnia pn.	406 153,50 zł
Budowa chodnika przy ul. Jasnej w Mojęcicach	13 000,00 zł
Przebudowa drogi Morelowej w Wołowie	450 000,00 zł
Przebudowa drogi ul. Polnej, ul. Magazynowej, ul. Witosa w Wołowie (dokumentacja)	100 000,00 zł
Przebudowa drogi ul. Poziomkowa, ul. Jagodowa w Wołowie	1 750 000,00 zł
Przebudowa dróg osiedla w Wołowie pomiędzy ul. Żeromskiego i Curie-Skłodowskiej w Wołowie	150 000,00 zł
Przebudowa dróg ul. Jesionowej, ul. Akacjowej w Wołowie	1 370 000,00 zł
Przebudowa dróg gminnych ul. Poziomkowej i ul. Sikorskiego w Wołowie wraz z wykonaniem odwodnienia, etap I i II	1 092 462,80 zł
Budowa placów zabaw na terenie Wołowa	100 000,00 zł
Kompleksowa termomodernizacja budynków gminnych: Publiczne Gminazjum w Wołowie, Przedszkole	978 000,00 zł
Remont nawierzchni parkingu w obrębie skrzyżowania ulic Kolejowej i Komuny Paryskiej w Wołowie wraz z remontem schodów zewnętrznych przy dojściu do dworca PKP	150 000,00 zł
Wykonanie modernizacji energetycznej budynków oświatowych i kulturalnych w gminie Wołów - WOK - filia w Lubiążu, Przedszkole Słoneczko, Zespół Szkół Publicznych w Lubiążu	560 000,00 zł
WES-Sołecki-Lubiąż- Wykonanie studni głębinowej przy boisku szkolnym	14 000,00 zł
Nasz Dom- innowacyjny dom pomocy społecznej w gminie Wołów dla osób starszych i niesamodzielnych jako element transformacji systemu wsparcia z instytucjonalnego środowiska w ramach RPO WD	1 466 500,00 zł
Rozbudowa sieci wodno-kanalizacyjnej przy ul. Bocianiej w Wołowie	425 000,00 zł
Sieć kanalizacyjna i wodociągowa dla Gminy Wołów - uzupełnienie i przyłączenia obiektów gminnych	547 167,00 zł
Wykonanie wodociągu w m. Lipnica	58 465, 00 zł
Rozbudowa systemu oświetlenia ulicznego na terenie Gminy Wołów	500 000,00 zł
WES-Sołecki-Piotroniowice zakup klimatyzacji wraz z montażem	10 000,00 zł
WES-Sołecki-Garwół zakup klimatyzacji wraz z montażem	10 000,00 zł
WES-Sołecki-Pawłoszewo budowa wiaty	11 000,00 zł

Między masztami

Nie minęło 100 dni od reelekcji i wójt Jolanta Krysowata-Zielnica znów pokazała, kto tu rządzi. I podpisała umowę z operatorem na budowę dwóch masztów radiowych prawie w środku wsi Krzelów. Mimo społecznego niezadowolenia. Kiedy radny Wojciech Medyński zorganizował zebranie mieszkańców, na które przyszło ponad 40 osób (jest nagranie na You Tubie) okazało się, że jest już po sprawie.

Mieszkańcy przyszli, by zaprotestować przeciwko inwestycji z pewnością, jak twierdzili, zagrażającej ich zdrowiu. Zaprosili też panią wójt. Chcieli wyjaśnień, rozmowy, racjonalnych argumentów przemawiających za taką właśnie lokalizacją masztów.

Nic z tego. Pani wójt nie zjawiła się na spotkaniu z mieszkańcami. Oznajmiła, że decyzję podjęła po konsultacjach społecznych.

Te bloki znajdą się dokładnie między obydwoma masztami...

Okazało się, że ponoć było zebranie, którego tematem była budząca teraz spór inwestycja. I zebrani nas nim mieszkańcy zaopiniowali projekt budowy masztów pozytywnie. Tyle tylko, że wiedziało o nim niewielu krzelowian, i frekwencja na nim wyniosła aż 8 osób.

Ale wójt papierek o konsultacji miała i wszystko, co dalej robiła jest, jej zdaniem, lege artis.

Przeciwnicy inwestycji podjęli decyzję , że użyją wszelkich sposobów, by do budowy masztów w centrum wsi nie dopuścić...

Wr

eprasa.pl 23ff29771d

PODZIĘKOWANIE

Bardzo dziękuję wszystkim rodzicom, uczniom i nauczycielom biorącym udział w tegorocznej akcji „Paczka na Kresy" w Szkole Podstawowej im. Królowej Jadwigi w Warzęgowie.

Szkolny koordynator akcji- Zbigniew Marzoch

Biblioteka, baseny i park

Inwestycje Brzegu Dolnego w nowym roku

Dochód gminy Brzeg Dolny wynosi 81 150 500 -zł, a wydatki na 2019 rok są na poziomie 83 533 500 zł. Deficyt - 2 383 000 zł. Jak było w roku 2018? Dochód był na poziomie 75 315 836 zł, wydatki - 78 644 836 zł, deficyt zaś stanowiła kwota 3 329 000 zł. Na inwestycje gminne w tym roku zaplanowano 47 814 200 zł. Na co pójdą największe pieniądze?

Największą, bo 15 mln inwestycją będzie budowa kompleksu basenów przy KHS Rokita.

Dalej zaplanowano budowę budynku wielorodzinnego komunalnego za 5 836 000 zł.

Z kolei za termomodernizację budynku pływalni Aquasport trzeba będzie zapłacić kwotę 4 658 200 zł.

4 550 000 zł będzie kosztowała budowa Miejskiej Biblioteki Publicznej, a za 4 000 000 zł zrewitalizowany zostanie Zespół Pałacowo-Parkowy.

Remont elewacji i dachu Pałacu w Brzegu Dolnym to pieniądze na poziomie 2 400,000 zł. Niewiele mniej, bo 2 000 000 zł wyniesie termomodernizacja hali widowiskowo-sportowej.

1 500 000 zł to wydatek na zagospodarowanie przestrzeni publicznej nabrzeża Odry i budowa punktu cumowniczego z bulwarem nadrzecznym.

W roku 2019 także cmentarz komunalny zostanie objęty działaniami inwestycyjnymi w wysokości 1 070 000 zł. Za te pieniądze zostanie on rozbudowany.

Fot.redakcja

Gmina planuje dalej przebudowywać park miejski

Nazwa zadania inwestycyjnego na rok 2019	Łączne koszty finansowe w zł
Budowa ulicy Jarzębinowej, Brzozowej, Akacjowej i Klonowej - projekt	80 000
Modernizacja drogi w Bukowicach - projekt	30 000
Modernizacja drogi dojazdowej w Godzięcinie - projekt	30 000
Budowa ul.Szkolnej - projekt	50 000
Zabudowa wnętrz osiedlowych	300 000
Wykup gruntów i nieruchomości niezbędnych dla gminy	200 000
Zakup sprzętu komputerowego dla UM	70 000
Monitoring miejski w Brzegu Dolnym	50 000
Budowa boiska sportowego przy SP1 - projekt	40 000
Budowa boiska sportowego przy SPPogalewo - projekt	40 000
Kanalizacja miasta	250 000
Rewaloryzacja alejek w zabytkowym Parku Miejskim w Brzegu Dolnym	320 000
Budowa i modernizacja oświetlenia na terenie gminy	100 000
Rozbudowa sieci wodociagowej na terenie miasta	300 000

Wsi spokojna, wsi wesoła…co tam zostanie zrobione?

Na budowę kanalizacji sanitarnej na terenach wiejskich przeznaczono sumę 50,000 zł.

Dwa razy tyle zostanie przeznaczone na modernizację sieci wodociągowej.

Pysząca doczeka się budowy świetlicy wiejskiej za 1 000 000 zł.

Drogi, ulice…

2 000 000 zł **wpisano do budżetu na** dofinansowanie zadania pt. „Przebudowa skrzyżowania drogi wojewódzkiej 340 z drogą powiatowa 1353 w miejscowości Bukowice".

850 tys. zł - przebudowa ulicy Topolowej; 540 tys. zł- przebudowa ul. Leśnej oraz ul. Ogrodowej; 400 tys. zł- przebudowa ciągu pieszo - rowerowego wzdłuż Odry (ulica Podwale w Brzegu Dolnym).

Pozostałe inwestycje przedstawiamy obok w tabeli.

iis

Okazja czyni złodzieja? 65 - latka zatrzymana

Funkcjonariusze Wydziału Kryminalnego Komendy Powiatowej Policji w Wołowie zatrzymali kobietę, która ukradła portfel z pieniędzmi, dokumentami i kartami. Poszkodowana zgubiła go w urzędzie.

19 grudnia mieszkanka powiatu wołowskiego zgłosiła, że w jednym z urzędów opuściła portfel, w którym było 800 zł, karty bankomatowe oraz dokumenty. Jak dodała zgłaszająca ktoś wykorzystując jej nieuwagę zabrał portfel z całą zawartością. Dzięki szybko podjętym przez funkcjonariuszy działaniom ustalili oni i zatrzymali 65-letnią kobietę. Odzyskali pieniądze, ale tylko już 450 złotych. Kobieta tłumaczyła, że skusiła ją okazja.

Postanowiła zatrzymać pieniądze, a dokumenty wyrzuciła zaraz po kradzieży.

Odpowie teraz przed sądem. Grozi jej kara nawet do 5 lat pozbawienia wolności.

inf

BRZEG DOLNY

Wjechał na tory i pojechał w stronę Łososiowic

Kierowca busa wjechał na tory kolejowe w Brzegu Dolnym (przy stacji Orlen), skręcił w prawo i zaczął nimi jechać w kierunku Łososiowic. Po przejechaniu kilkudziesięciu metrów auto utknęło na torach. Strażacy otrzymali zgłoszenie 21 grudnia po godz. 21.39. Po przybyciu na miejsce usunęli samochód za pomocą wyciągarki. Kierowca został zatrzymany przez policję. Nikomu nic się nie stało, pociągi jeździły bez opóźnień, ale perony były chwilowo wyłączone z ruchu.

red

Fot.red

Kierowca domagał się ,aby powiadomoć Konsulat Ukrainy o jego zatrzymaniu

eprasa.pl 23ff29771d

Modernizacja przychodni w Brzegu Dolnym

Pod koniec grudnia 2018 r. oficjalnie zakończono realizację inwestycji pn. „Modernizacja budynku Przychodni Zdrowia w Brzegu Dolnym - etap II".

Inwestycja obejmowała wymianę instalacji ciepłej wody użytkowej wewnętrznej na parterze i pionów do pomieszczeń dializ i laboratorium w budynku przychodni Powiatowego Centrum Medycznego w Brzegu Dolnym. Dokonano demontażu nienadającej się do użytku instalacji ciepłej wody użytkowej od kotłowni do podejść do pionów i wymieniono wszystkie zawory wodociągowe wody ciepłej i cyrkulacji w poziome parteru. Nowy pion w pomieszczeniach dializ pozwoli na bezproblemowe funkcjonowanie przychodni. Zabudowa wymienionego rurarzu i pionów zwieńczyła II etap modernizacji budynku. Koszt robót to ponad 105 tys. zł brutto.

Również w ubiegłym roku zrealizowano prace w ramach I etapu. Obejmował on wymianę instalacji wodociągowej wewnętrznej na parterze budynku przychodni Powiatowego Centrum Medycznego w Brzegu Dolnym i polegał głównie na: demontażu istniejącej instalacji wodociągowej od wodomierza do podejść do pionów, wymianę wszystkich zaworów wodociągowych w poziomie parteru, montażu nowego rurarzu instalacji wody, wykonaniu robót towarzyszących przy wykonaniu nowej instalacji wody (przejścia, przebicia i demontaże), demontażu i ponownego montażu sufitów, wykonania zabezpieczenia przejść przeciwpożarowych przez przegrody. Łączny koszt prac wyniósł ponad 46 tys. zł brutto.

Powiat Wołowski w 2018 r. w ramach „Narodowego Programu Rozwoju Czytelnictwa" otrzymał dotację na dofinansowanie zakupu do bibliotek szkolnych nowości wydawniczych w kwocie 17 560,00 zł. Celem programu jest wzmocnienie zainteresowań i aktywności czytelniczej uczniów przez wspieranie organów prowadzących szkoły.

Otrzymane środki przekazane zostały dla 5 placówek bibliotecznych:
2 480,00 zł dla Gimnazjum Specjalnego Nr 2 w Lubiążu;
2 480,00 zł dla Liceum Ogólnokształcącego im. J. M. Ossolińskiego w Brzegu Dolnym;
4 000,00 zł dla Liceum Ogólnokształcącego im. Mikołaja Kopernika w Wołowie;
4 000,00 zł dla Technikum Nr 2 im. Piastów Śląskich;
4 600,00 zł dla Filii Wojewódzkiej Biblioteki Pedagogicznej w Wołowie.
„Narodowy Program Rozwoju Czytelnictwa" jest uchwalonym przez Radę Ministrów programem wieloletnim na lata 2016-2020, w celu poprawy stanu czytelnictwa w Polsce poprzez wzmacnianie roli bibliotek publicznych, szkolnych i pedagogicznych jako lokalnych ośrodków życia społecznego stanowiących centrum dostępu do kultury i wiedzy.

Nieodpłatna pomoc prawna dla każdego

Od 1 stycznia 2019 r. w związku z nowelizacją ustawy o nieodpłatnej pomocy prawnej, nieodpłatnym poradnictwie obywatelskim oraz edukacji prawnej każdy obywatel będzie mógł skorzystać z nieodpłatnej pomocy prawnej oraz nieodpłatnej pomocy obywatelskiej. Pomoc taką otrzyma każdy, kto złoży oświadczenie, że nie jest w stanie ponieść kosztów odpłatnej pomocy prawnej. Do oświadczenia nie trzeba dołączać żadnych zaświadczeń urzędowych, ani innych dokumentów.

Przypominamy, że na terenie naszego powiatu funkcjonują dwa punkty nieodpłatnej pomocy prawnej, w następujących lokalizacjach.

I. Punkt Nieodpłatnej Pomocy Prawnej przy OSiR w Wołowie – budynek Basenu Miejskiego, ul. Panieńska 4
Dni i godziny otwarcia:
Poniedziałki: od godz. 12.00 do godz. 16.00
Wtorki: od godz. 12.00 do godz. 16.00
Środy: od godz. 09.00 do godz. 13.00
Czwartki: od godz. 12.00 do godz.16.00
Piątki: od godz. 09.00 do godz. 13.00

II. Mobilny Punkt Nieodpłatnej Pomocy Prawnej:
1) GOPS w Brzegu Dolnym, ul. Rynek 18
Dni i godziny otwarcia:
Poniedziałki od godz. 13.00 do godz. 17.00
Czwartki: od godz. 11.00 do godz. 15.00
Piątki: od godz. 11.00 do godz. 15.00

2) Siedziba PCE i PPP w Wołowie, ul. Kościuszki 27
Dni i godziny otwarcia:
Wtorki: od godz. 08.00 do godz. 12.00
Środy: od godz. 15.00 do godz. 19.00
Jednocześnie informujemy, że z poradnictwa mogą korzystać bez ograniczeń osoby niepełnosprawne, bowiem każdy z lokali dostosowany jest do ich potrzeb.

Pod deszczem gwiazd

Tutaj będą pracownie, zaplecze hotelowe dla naukowców...

Przez ciemny bór galopowali dwaj mężczyźni. Dotarli na polanę, koło dzisiejszego Białkowa. Zastała ich noc. Położyli się pod drzewem. Nie mogli jednak zasnąć. Byli zachwyceni, bo niebo rozbłysło plejadą gwiazd.

Fot.WR

Przejście z pałacu do obserwatorium podkreślało tajemniczość Białkowa

- Tutaj zamieszkam – powiedział wędrowiec do towarzysza. Tutaj schronię się przed długami i tutaj będę wreszcie mógł oddać się obserwacji nieba.

Leo Wutschichowski był tym jeźdźcem. Pobudował w Białkowie pałac i obserwatorium, do którego szło się specjalnie wybudowanym przejściem.

Jak mówili tubylcy po to, żeby go czasem nikt nie napadł w drodze do teleskopów.

To legenda. Prawda jest całkiem inna, prozaiczna. Posiadłość, w skład której wchodziła wieś Belkawe, należała do rodziny, w sumie dostał ją w spadku. Stosowne dokumenty znajdują się w księgach wieczystych Wołowa.

Znany astronom chociaż amator

Leo Johann Erdmann urodził się w 1854r. w Sankt Petersburgu. Jego ojcem był znany rosyjski lekarz Hermann Friderich Wutschichowski, matką zaś Natalie Elisabeth z domu Lamann. Oboje byli luteranami.

Na Śląsk nasz bohater przybył około 1880r. a od 1881 został właścicielem posiadłości Belkawe (Białków). W 1883r. ożenił się z Klarą Teresą z Miłoszyc koło Wrocławia.

Trzy lata później wyjechał do Peteresburga i pozostawał tam w „służbie cara". Zaniepokoiło to władze Prus i pozbawiły go możliwości używania tytułu „von".

Leo Wutschichowski systematycznie rozwijał swoje zainteresowania astronomią. Przez dwa lata bywał częstym gościem w głównym obserwatorium astronomicznym w Pułkowie.

Swoją pasję zmaterializował w postaci pałacu, a przede wszystkim w obserwatorium w swoim Białkowie.

Systematycznie uzupełniał w nim wyposażenie, tak, że w 1895r. była to już nowoczesna placówka badawcza.

W Prusach postanowiono uporządkować działania uczelni zajmujących się astronomią. Komisja podzieliła obserwatoria na 3 kategorie i w tej trzeciej znalazł się Wrocław, któremu przypisano rolą edukacyjną, uzupełnianą badaniami w określonym zakresie. Ze względu na położenie i góry postanowiono, że obserwatorium wrocławskie nie zostanie zamknięte a nową stację wybuduje się w górach. Z tych planów nic nie wyszło, a gdy jesienią 1911r. prof. Julius Franz odwiedził Białków, aby z dala od dymów Wrocławia, obserwować komety, doszedł do wniosku, że może w plan badawczy włączyć to obserwatorium.

Leo zmarł w 1927r. Społeczność straciła astronoma filantropa, którego obserwatorium było otwarte dla zwiedzających. Wdowa po zmarłym zaproponowała Uniwersytetowi Wrocławskiemu kupno Białkowa. Zresztą astronom już hojnie obdarowywał Uniwersytet kosztownymi urządzeniami. Po śmierci Klary obserwatorium zrzekło się praw do zameczku, a w zamian otrzymało dawny dom dzierżawcy. Wcześniej Klara sprzedała już uczelni wszystkie urządzenia białkowskiego obserwatorium.

Co to będzie?

- Nowoczesny ośrodek dydaktyczno- naukowy. Tutaj będą pracownie, tutaj będzie zaplecze hotelowe dla naukowców, którzy pracują na urządzeniach stacji – mówi prorektor ds. finansów i rozwoju prof. dr hab. Wiesława Niemiec.

Uniwersytet zgłosił swój projekt do grantu przyznawanego przez zarząd województwa. Akademia Astronomiczna i godne warunki pobytu dla uczonych pracujących na terenie Stacji w Białkowie to najważniejsze punkty tego programu. Wyposażenie pałacu w środki dydaktyczno-naukowe służące studentom i młodzieży odwiedzającej kompleks pałacowy.

Pałac obecnie nie jest zamieszkały. Niedawno wyprowadzono stamtąd pracownika, który zajmuje się administrowaniem i nadzorem. Dzisiaj naukowcy mieszkają podczas pobytu na stacji w dawnej willi nadzorcy siedziby Wutschichowskiego. Nie ma tam najlepszych warunków, a przecież, żeby praca naukowa mogła się rozwijać, potrzebne jest godne zaplecze hotelarskie dla poważnych uczonych z całego świata, bo tacy do Białkowa przyjeżdżają.

Pani rektor powiedziała, że w pierwszym rozdaniu, program odbudowy i rozbudowy stacji w Białkowie nie zyskał aprobaty władz województwa. Dopiero w drugim rozdaniu podjęto decyzję o dofinansowaniu ze środków Regionalnego Programu Operacyjnego dla Dolnego Śląska rekonstrukcji założenia ogrodowo-parkowego, by w II turze otrzymać kolejną transzę na remont i adaptację pałacu. - W sumie to 5 milionów. Bardzo pomógł nam w tych staraniach program rewitalizacji gminy Wińsko. Wójt Jolanta Krysowata-Zielnica interesuje się projektem i jestem pewna, że współpraca z gminą będzie układała się jeszcze lepiej niż dotychczas.

Fot.WR

Droga. Tak nazywa się coś, czym dojedziemy do Białkowa

- 5 milionów z potrzebnych 12. - mówi pani rektor. - I z warunkiem, że ten I etap skończymy do 2020 roku. Czyli już w marcu powinny ruszyć prace przygotowawcze. A do tego potrzebne są drogi. Liczymy na to, że zarówno powiat jak i gmina nie zawiodą nas i zdążą z pomocą.

Uniwersytet przygotował oczywiście projekt przedsięwzięcia. Architekci robią ostatnie poprawki.

W pałacu będzie przede wszystkim baza naukowa. Fizyka heliocentryczna, nowocześnie wyposażone sale wykładowe i sale ćwiczeń.

W latach 60-tych i 70-tych XX wieku astronomowie wrocławscy starali się doprowadzić do budowy nowego obserwatorium uniwersyteckiego, które zamierzano ulokować na szczycie góry Wielka Sowa (1015 m n.p.m.) w paśmie Gór Sowich, około 70 km od Wrocławia. Wieloletnie, systematyczne badania wykazały, że miejsce owo charakteryzuje się niezłym astroklimatem. Niestety, ze względu na totalny krach PRL-u do budowy obserwatorium nie doszło, nadeszły jednak zamówione wcześniej instrumenty... Nowe instrumenty ustawiono „tymczasowo" w stacji obserwacyjnej w Białkowie. Niestety, niewielka wysokość terenu (140 m n.p.m.) i nie najlepszy astroklimat zmniejszają możliwość efektywnego ich wykorzystania. 60-centymetrowy reflektor astrofizyczny (produkcji firmy Carl Zeiss, Jena) wstawiono pod kopułę na miejsce wspomnianego wcześniej 20-cm refraktora, zaś dla koronografu wyprodukowanego w ówczesnym ZSRR, zbudowano nowy pawilon.

Teraz jest źle. Główny budynek pałacu wymaga natychmiastowego remontu. Nie nadaje się do użytku. Pseudogotycka bryła należy jednak do budowli zabytkowych, dlatego niezbędny jest nadzór architekta nad całością. Nie ma jednak mowy o jakichś zielonych szkołach czy kilkudniowym pobycie dla większych grup. Warunkiem dobrego funkcjonowania urządzeń astronomicznych są ciemności podczas obserwacji.

Gdyby jednak ktoś zdecydował się na budowę w Wińsku lub w okolicznej wsi schroniska młodzieżowego Uniwersytet Wrocławski z pewnością zadbałby o kilkudniowy projekt zajęć młodzieżowej akademii.

Droga widmo

Dzisiaj do Białkowa dojechać niełatwo. Jest owszem droga, ale wiedzie ona przez groblę. Wąska, pełna wybojów i osunięć. Korzenie podnoszą część jej nawierzchni, część osuwa się do zarośniętych stawów. Jest jeszcze na dodatek wąska i nie ma mowy o tym, żeby dwa samochody osobowe wyminęły się a co dopiero autokary, jeśli w ogóle będą mogły tam wjechać. Kilku mieszkańców Białkowa już przyzwyczaiło się do tej sytuacji, ale na przyszłość nie wygląda to najlepiej.

O drogę do Białkowa, drogę która należy do zasobów powiatu i powinna z jego środków być utrzymywana i remontowana tak naprawdę nikt się nie interesuje.

- Dzisiaj jest to bardzo ważny problem – mówi wicestarosta wołowski, Michał Gołąb.

- Na razie nie zrobiono nic – dodaje dyrektor Zarządu Powiatowego Dróg Paweł Czarny.

- A z tych wniosków do Morawieckiego? - dopytuje Gołąb.

Czarny mówi, że wnioski były trzy. We wnioskach nie wymagano nawet jakichś projektów. Chodziło tylko o wybranie lokalnych dróg np. wokół Wińska. Wnioski te poszły do Warszawy, ale nic z nich nie wyszło. Powiat nie dostał ani grosza.

Droga Wińsko-Żmigród jest w złym stanie. Cała, nie tylko jej odnoga do Białkowa. Dlatego kilka dni temu do starosty wołowskiego i do starosty trzebnickiego Żmigród i gmina Wińsko zwróciły się z prośbą o pilny remont. Droga ta łączy miejscowości w obu gminach z trasą S-5. Ponadto też ułatwi dostęp do właśnie remontującego się Białkowa, które zdaniem piszących burmistrza Żmigrodu i wójta Wińska jest wielką atrakcją turystyczną, mogącą wpłynąć na rozwój obu gmin.

Wróćmy do gabinetu wicestarosty. Paweł Czarny mówi, że sytuacja z dojazdem do Białkowa jest fatalna. O czym wiemy. Nie da się tej drogi poszerzyć, gdyż naokoło są bagna.

-Myśleliśmy o budowie parkingu dla autokarów przy szlaku 12740 ale do obiektu te 800 metrów turyści musieliby przejść po prostu pieszo.

Jest jeszcze inny pomysł, pomysł wójt Krysowatej by wybudować drogę Białków – Grzeszyn i żeby ruch odbywał się w jednym kierunku.

Co by nie powiedzieć, na razie pieniędzy na drogę 12740 nie ma. I na odcinek 12730, te 800 metrów do pałacu – również.

Michał Gołąb zapewnia, że zrobi wszystko, by remont tej drogi stał się priorytetem dla władz powiatu. Ale czy mu się uda?

* * *

Reasumując. Uniwersytet będzie miał problemy by do marca zorganizować jakiś dowóz materiałów na budowę. Jest szansa, że pomoże wójt gminy Jolanta Krysowata-Zielnica, która traktuje poważnie inwestycję Uniwersytetu Wrocławskiego uważając, i słusznie, że jest to duża szansa na promocję gminy. Może nie aż taka, jak sądzi radny Zdzisław Miłuch, który twierdzi, że zaraz nastąpi masowy wykup nieruchomości w sąsiednich wsiach, ale na tyle ważna, by pomagać inwestorowi ze wszystkich sił.

Bo jest to na pewno perła w koronie gminy, perła mogąca pokazać światu gminę Wińsko.

I wtedy duch Leo Witschichowskiego przestanie straszyć w murach pałacu.

Wojciech Romanowski

Zagrali dla Amelki i Fabiana

Turniej Charytatywny w Brzegu Dolnym

Fot.Facebook

Amelka Żółkiewicz

Fot.Facebook

Fabian Kaczmaryn

Fot.iis

Widownia i kibice

Fot.iis

Sprzedaż słodkości

Fot.iis

Chętnych do loterii nie brakowało

Na hali sportowej KHS odbyła się dobroczynna impreza dla wspaniałych dzieciaków. Dla kogo grali?

Amelka, lat 2,5 urodziła się w 29. tygodniu ciąży, z wagą 900g. Przez ponad rok przebywała w szpitalu na intensywnej terapii walcząc o życie. Przeszła wiele operacji i zabiegów, operacje na serduszku, laseroterapię na oczy. Założono jej rurkę tracheostomijną, oddychał za nią cały czas respirator. Amelka wyszła ze szpitala po 406 dniach, poznając swoje najbliższe otoczenie, swój dom. Nadal jest pod opieką wentylacji domowej, anestezjologa, pielęgniarki i rehabilitantki. Dzięki bardzo ciężkiej pracy rehabilitantki już dogoniła rówieśników i od sierpnia samodzielnie chodzi. Niestety ma przeszkodę w mówieniu- rurkę tracheostomijną. Kłopoty sprawia połykanie stałych pokarmów i właśnie zaczyna terapię jedzenia i połykania. Najbliższym celem dla Amelka, do którego dążą rodzice jest pozbycie się rurki tracheostomijnej. Niestety zwężenie krtani na to obecnie nie pozwala.

Fabian to 9- letni uczeń szkoły podstawowej, który lubi malować i chodzić na basen.

Od urodzenia choruje na dystrofię mięśniową Duchenne`a, chorobę nieuleczalną i postępującą. Fabian powoli traci siły fizyczne, ma już przykurcze stóp, łydek co znacznie utrudnia chodzenie i zabawę z innymi dziećmi. Coraz trudniej mu chodzić i bawić się z rówieśnikami. Fabian potrzebuje ciągłych zajęć rehabilitacyjnych, które są bardzo kosztowne ale niezbędne aby zachował fizyczną sprawność. Chłopiec jest pod stałą opieką kardiologa, neurologa, pulmonologa.

Podczas akcji charytatywnej odbyły się zawody w piłkę nożną, konkursy dla zawodników i kibiców. Dzieci ze Szkoły Podstawowej nr 1 w Brzegu Dolnym przygotowały świąteczny występ. Można było skorzystać z loterii fantowej, gdzie na chętnych czekały atrakcyjne nagrody rzeczowe i vouchery. Wyśmienite wypieki oraz gorące napoje czekały na łasuchów. Najmłodsi uczestnicy mieli zapewnioną rozrywkę przez grupę JoJo.

Podczas tego wydarzenia udało się zebrać kwotę 10 047,00 zł dla Amelka i Fabianka.

iis

Fot.iis

Uczniowie Szkoły Podstawowej nr 1 w Brzegu Dolnym

SZYBY SAMOCHODOWE wymiana i przyciemnianie
Wołów, ul. Kościuszki 27 (Zespół Szkół Rolniczych)
71 389 51 58, 510 190 930
REKLAMA

Firma Usługowa MOTOR-OLEJ
WYMIANA OLEJU
KLIMATYZACJA
Władysław Tryszczyła
Wołów, ul. Ścinawska 41
tel. 071 389 32 46
tel. kom. 0 600 738 260
REKLAMA

SKLEP MOTORYZACYJNY
Zdzisław Kołacki
ul. Żeromskiego 10, 56-100 Wołów
tel. 71 380 23 63
REKLAMA

AUTO NAPRAWA Kuriata
DIAGNOSTYKA KOMPUTEROWA
OBSŁUGA KLIMATYZACJI
Brzeg Dolny
ul. Czartoryskiego 1
(na przeciwko Ośrodka Zdrowia)
tel. 319 98 44 lub 603 428 002
REKLAMA

SKLEP MOTORYZACYJNY
Sylwia Klimczak
AUTO MAX
ul. Wyspiańskiego 19, Brzeg Dolny
tel./fax: 71 319 92 89, 504 404 088
e-mail: sylwiaklimczak@wp.pl
REKLAMA

OKRĘGOWA STACJA KONTROLI POJAZDÓW W BRZEGU DOLNYM
ZAPRASZA NA
PRZEGLĄDY REJESTRACYJNE WSZYSTKICH POJAZDÓW
Brzeg Dolny, ul. Sienkiewicza 27,
tel. 71 319 55 15
www.okregowastacjakontroli.pl
razem od 27 lat
GODZINY OTWARCIA:
pon.–pt.: 8.00 – 17.00
sob.: 8.00 – 14.00
REKLAMA

Boks i Kick-Boxing czekają na każdego w wołowskim klubie

Powstał nowy Wołowski Klub Bokserski „CHAMPION" przy ul. Trzebnickiej 4, w którym trenuje się olimpijskie sporty walki. Olimpijskie, ponieważ od następnej olimpiady w Tokio, poza Boksem, również Kick-Boxing został wpisany w program igrzysk. Klub założył nikt inny jak Zawodowy Mistrz Świata w Kick-Boxingu Leszek Kołtun.

- Patrzę na baner klubowy i widzę człowieka ubranego w szlafrok bokserski z herbem Wołowa na piersi. Domyślam się, że to pan?

- Tak. Jedno z moich ulubionych zdjęć, które zostało zrobione w pełnym skupieniu przed walką. Chciałem by Nasz wołowski klub był kojarzony z nami tzn. ze sportowcami i osobami, które przez wiele lat przyczyniły się do rozwoju sportu w Wołowie i działały na rzecz jego rozkwitu.

- Dlaczego Kick-Boxing i Boks?

- Dlatego, że w jednej z nich zdobyłem wszystko praktycznie co było do zdobycia. Poprzez kilkukrotnego Mistrza Polski do Mistrza Świata. Stoczyłem ponad 200 walk, a mimo to nie pojechałem na Olimpiadę, która jest największym wydarzeniem sportowym. W drugiej, tj. Boksie, że jest mi bardzo bliski, gdyż od momentu współpracy z trenerem kadry w boksie Markiem Węgierskim z Lubina (którego mogliśmy poznać we wrześniu na otwarciu salki), zacząłem wygrywać walki zdecydowanie, a ilość walk wygranych przez nokaut automatycznie wzrosła.

- To znaczy, że Boks i Kick-Boxing są dla każdego dostępne u pana w klubie?

- Oczywiście. Bez podziału na wiek i płeć. Boks mam podzielony na dwie grupy. Jedna to grupa zawodnicza z którą jeździmy na turnieje i treningi odbywają się zdecydowanie częściej. Druga to grupa średniozaawansowana oraz początkująca. W tej grupie zajęcia są oparte bardziej na ogólnorozwoju i podstawie Boksu, a jeżeli ktoś przejawia talent i chęć trafia do grupy wyżej.

Kick-Boxing jest dla dzieci od 9 lat. Zajęcia będą stricte dedykowane i ukierunkowane na rozwój wszechstronny dzieci w oparciu o podstawy Kick-Boxingu. Będzie dużo zabaw, gimnastyki oraz ćwiczeń zwinnościowych przeplatanych technikami w/w sportu. Ruszamy od ferii. Liczba miejsc ograniczona.

Najważniejsze jednak dla mnie jest stworzenie w klubie przyjaznej atmosfery. Osoby, które przyjdą raz, zazwyczaj zostają. Kończąc treningi jestem wykończony, ale też szczęśliwy. Powodem tego stanu jest indywidualne podejście do każdego ćwiczącego. Wiele lat doświadczeń pozwala mi szybciej dotrzeć do „zawodnika" i przekazać wiedzę, którą wdraża już w kolejnym ćwiczeniu.

- Inaczej i fachowo nazywa się to promocja zdrowia?

- Tak, i dlatego nie najważniejsze czasami są dla mnie wyniki sportowe ale fakt, że mogłem kogoś zmotywować i zachęcić do ćwiczeń, rozpisać dietę (rekordzista schudł 16 kg), doradzić w kwestiach nie tylko sportowych, ale i prywatnych, nauczyć zdrowych nawyków codziennego życia. Tworzymy wszyscy razem atmosferę rodzinną, pomagamy sobie czasami, bardzo często żartujemy i szanujemy nawzajem i to uważam za ogromny sukces mój oraz zawodników.

- Trenują kobiety?

- Oczywiście. W dzisiejszych czasach można oglądać coraz więcej dziewczyn walczących na ringu w różnych odmianach sportów walki. Mam nadzieję, że już niedługo i my wystawimy w ringu zawodniczkę WKB „Champion".

- Co trzeba mieć ze sobą na pierwszy trening?

- W jednym i drugim przypadku wystarczy mieć koszulkę i krótkie spodenki oraz wodę do picia. Jeśli ćwiczący lub rodzic zdecyduje się na dalszy udział w treningach, to z przyjemnością udzielę kolejnych wskazówek.

- Pracuje pan zawodowo jako Wykładowca major i doktor w Wyższej Szkole Kryminologii i Penitencjarystyki w Warszawie. Ma pan rodzinę. Jak znajduje pan na to wszystko czas?

- Zajęcia, które prowadzę w Uczelni, mam skumulowane w taki sposób, bym mógł prowadzić treningi w wyznaczonych dniach i godzinach na miejscu w Wołowie. Ponadto pomagają mi również dwaj wykwalifikowani i doświadczeni trenerzy.

Rodzina mnie wspiera. Z żoną często rozmawiamy o sprawach klubowych, a nasze córki trenują w Wołowskim Klubie Karate, więc temat nie jest im obcy. Sponsorom i znajomym, którzy pomagali mi przy założeniu klubu oraz wierzą w nasz wspólny sukces z góry serdecznie dziękuję.

- Jakie plany na najbliższą przyszłość?

- Najważniejszy dla nas będzie Mecz Boksu Olimpijskiego Polska - Niemcy, który odbędzie się 23 marca 2019 roku w Hali Widowiskowo-Sportowej przy ul. Panieńskiej 4 w Wołowie, w którym bierzemy udział. Po drodze czeka nas kilka turniejów oraz mistrzostwa Dolnego Śląska.

Zapraszamy na treningi i do polubienia naszej strony na profilu facebookowym pn. wolowskiklubbokserski, w którym znajdą Państwo wszelkie szczegóły oraz informacje dotyczące pokazu podczas Wielkiej Orkiestry Świątecznej Pomocy i licytacji pięknej klubowej koszulki polo z haftowanym logo.

mr

TRENINGI:

Grupa średnia i początkująca: pon. i czw. godz. 20.00 Grupa dzieci od 28 stycznia: pon. i pt. godz. 17.30. Zapisy pod nr tel. 606 919 925.

REKLAMA

eprasa.pl 23ff29771d

Dialog, budowanie sieci, sąsiedzka integracja

Rozmowa z pomysłodawczynią projektu „Po sąsiedzku – kieszeń wsparcia”

Rozmowa z autorką projektu Natalią Gołubowską o jednym z elementów innowacji „kieszeni” testowanej w dwóch lokalizacjach w Wołowie przy ul. Poznańskiej i ul. Piłsudskiego. Kilka dni temu na portalu społecznościowym Otwartego Zakładu Artystycznego pojawił się filmik – instruktaż połączony z dokumentacją działań przygotowany przez Media Studio i Snaplight.

Fot.NG

Piknik połączony z tworzeniem przestrzeni zielonej przy ulicy Poznańskiej

„Po sąsiedzku – kieszeń wsparcia” to narzędzie ułatwiające integrację lokalnej społeczności, a przede wszystkim przywracanie osób starszych zależnych do aktywnego uczestnictwa w życiu społecznym i kulturalnym ich najbliższego otoczenia.

- Kieszeń Wsparcia. Co to był za projekt?

- Była to próba zbudowania sieci wsparcia w najbliższym otoczeniu osób starszych zależnych. „Po sąsiedzku – kieszeń wsparcia” to innowacyjne narzędzie do budowania komunikacji sąsiedzkiej, wzajemnej wymiany integracji. Bardzo ważnym elementem była również sieć współpracy zawiązana pomiędzy Wołowską Spółdzielnią Mieszkaniową, Wspólnotą Mieszkaniową „Blok” animatorami (mną i Anną Stelmarczyk Matraj) oraz Wołowskim Ośrodkiem Kultury. Bardzo ważna była aktywizacja mieszkańców i pokazanie jak wielka siła drzemie w grupie sąsiedzkiej, co pokazały działania animacyjne realizowane w obu lokalizacjach. Myślę, że cel został zrealizowany o czym świadczą zmiany i chęć dalszej współpracy.

- Co było najtrudniejsze?

- Ogrom pracy jaki trzeba było włożyć, żeby zrealizować zaplanowany harmonogram. „Po sąsiedzku - kieszeń wsparcia” to projekt, który powstał dzięki Generatorowi Innowacji. Sieci wsparcia. Towarzystwa Inicjatyw Twórczych „ę” i został dofinansowany ze środków Unii Europejskiej w ramach Europejskiego Funduszu Społecznego (Działania 4.1 Innowacje społeczne Programu Operacyjnego Wiedza Edukacja Rozwój). To jeden z trudniejszych projektów społecznych, który realizowałam. Wymagał dużej otwartości, czujności, elastyczności i obserwacji, a jak wiadomo projekty dotacyjne charakteryzują się sztywnymi ramami, trzeba było przestrzegać np. uciążliwych formalności. Rozwiązanie, które zaproponowałam to innowacja na skale ogólnopolską , a może i szerzej, na początku trudno było wyjaśnić o co chodzi w samej „kieszeni” w skład której wchodził zestaw komunikatów sąsiedzkich i mapa możliwości. Obecnie do zestawu dołączone są scenariusze działań animacyjnych.

Fot.NG

Tak sąsiedzi z ulicy Poznańskiek udekorowali wspólnymi siłami klatkę schodową. Magia świąt to również wzajemna pomoc.

- A jakie było największe zaskoczenie?

- Dla mnie największym zaskoczeniem okazała się mobilizacja i wytrwałość mieszkańców. W przeciągu kilku miesięcy, podczas cyklicznych spotkań zrealizowaliśmy postawione przez nich cele – zagospodarowanie przestrzeni zielonych, pikniki sąsiedzkie. Myślę, że to co zaskoczyło mnie zaskoczyło też samych mieszkańców, zarówno uczestników jak i obserwatorów. Piknikowanie przed blokiem czy sąsiedzka współpraca nie należy do codziennych widoków. Pojawiły się też bardzo miłe drobiazgi takie jak np. przepyszne pieczone ciasta przez panią Halinę Adamską czy entuzjazm i pomoc pani Agnieszki. Tworząc innowację zdawałam sobie sprawę, że przetestowanie jej nie będzie proste, zaskoczyła mnie jednak otwartość i chęć współpracy ze strony instytucji. Wołowska Spółdzielnia Mieszkaniowa wprowadziła np. zmianę w statucie, która pozwala na realizację projektów oświatowo – kulturowych.

- Pomysł Kieszeni Wsparcia przyjął się wśród mieszkańców?

- Trudno jest mi to ocenić jednoznacznie, ale na podstawie wypowiedzi mieszkańców można wnioskować, że zaproponowane rozwiązanie trafiło na podatny grunt. Kieszenie wiszą, a mieszkańcy i instytucje organizują kolejne działania wokół zbliżających się Świąt. Na ulicy Poznańskiej za sprawą sąsiadów klatka schodowa przybrała świąteczny wygląd, pojawiły się też komunikaty wywieszone na kieszeni o możliwości pomocy w sprzątaniu czy zrobieniu zakupów. Mam nadzieję, że uda się kontynuować wspólne cele: integracje lokalną, budowanie wizerunku miasta w oparciu o aktywnych mieszkańców, budowanie sieci wsparcia i wzajemnej wymiany, kreatywne i twórcze aktywności sąsiedzkie.

dz

Podziękowania!

Projekt dobiegł końca. Chciałabym podziękować wszystkim zaangażowanym mieszkańcom z ulicy Poznańskiej i Piłsudskiego w realizację projektu. Instytucjom: Wołowski Ośrodek Kultury w tym grupa wolontariuszy, Wołowska Spółdzielnia Mieszkaniowa za współpracę i wsparcie, oraz dążenie do wspólnych celów – integracji mieszkańców. Panu Burmistrzowi Dariuszowi Chmurze i Pani Agnieszce Krupie za wsparcie i pomoc w stworzeniu przestrzeni zielonej przy ulicy Piłsudskiego. Annie Stelmarczyk - Matraj za współtworzenie projektu i odwagę w dokonywaniu zmian.

Natalia Gołubowska

eprasa.pl 23ff29771d

Powiatowy Urząd Pracy

Porady z Powiatowego Urzędu Pracy

Katarzyna Uran, kierownik Centrum Aktywizacji Zawodowej Powiatowego Urzędu Pracy w Wołowie

Czym zajmuje się Powiatowa Rada Rynku Pracy?

Z nowym rokiem powracamy z kolumną informacyjną dla klientów Powiatowego Urzędu Pracy. Przypomnę, że klientami Urzędu Pracy są nie tylko osoby bezrobotne i poszukujące pracy, ale także, a może przede wszystkim pracodawcy z terenu powiatu wołowskiego.

Co zmieni się w 2019 roku, dla kogo i w jakiej wysokości przeznaczone będą środki Fundusz Pracy oraz jak duże pieniądze „popłyną” do nas z projektów unijnych, o tym będziemy Was regularnie informować.

W nowej kadencji koordynować prace PUP Wołów będzie Powiatowa Rada Rynku Pracy w nowym składzie. Będzie ona także miała wpływ na kreowanie polityki publicznych służb zatrudnienia na naszym lokalnym rynku pracy. Nowa Rada musi zebrać się w najbliższych dniach i po ukonstytuowaniu się, zaopiniować podział środków Funduszu Pracy zaproponowany przez dyrekcję urzędu. Powiatowa Rada Rynku Pracy wypowie się także na temat zaproponowanych form jakie ma zamiar realizować nasz urząd.

Czym zajmuje się Powiatowa Rada Rynku Pracy?

Jest organem opiniodawczo – doradczym starosty w sprawach polityki rynku pracy.

Do zakresu działania Powiatowej Rady Rynku Pracy należy w szczególności:

- inspirowanie przedsięwzięć zmierzających do pełnego i produktywnego zatrudnienia na terenie powiatu wołowskiego
- ocena racjonalności gospodarki środkami Funduszu Pracy;
- opiniowanie opracowanych przez powiatowy urząd pracy propozycji przeznaczenia środków Funduszu Pracy i sprawozdań z ich wykorzystania;
- składanie wniosków i wydawanie opinii w sprawach dotyczących kierunków kształcenia, szkolenia zawodowego oraz zatrudnienia na terenie powiatu wołowskiego
- ocenianie okresowych sprawozdań z działalności powiatowego urzędu pracy oraz przedstawianie Wojewódzkiej Radzie Rynku Pracy okresowych sprawozdań i wniosków w sprawach zatrudnienia;
- delegowanie przedstawicieli do komisji konkursowej dokonującej wyboru kandydata na stanowisko dyrektora powiatowego urzędu pracy;
- opiniowanie wniosków o odwołanie dyrektora powiatowego urzędu pracy;
- opiniowanie wniosków w trybie art. 76 ust. 7 ustawy z dnia 20 kwietnia 2004 r. o promocji zatrudnienia i instytucjach rynku pracy w sprawie umorzenia w części lub w całości nienależnie pobranego świadczenia ze środków Funduszu Pracy oraz jednorazowo przyznanych środków na podjęcie działalności gospodarczej;
- opiniowanie celowości realizacji programów specjalnych, biorąc pod uwagę w szczególności:
  a.liczbę osób objętych programem i kryteria doboru tych osób,
  b. zakładane rezultaty programu specjalnego, w tym przewidywaną efektywność kosztową i zatrudnieniową,
  c. koszty realizacji programu specjalnego, w tym poszczególnych przedsięwzięć;
- opiniowanie proponowanych przez starostę zmian realizacji programów specjalnych;
- opiniowanie celowości realizacji Programu Aktywizacja i Integracja, biorąc pod uwagę w szczególności:
  a. kryteria doboru bezrobotnych,
  b. zakładane efekty realizacji Programu Aktywizacja i Integracja.

W skład Powiatowej Rady Rynku Pracy, zgodnie z art. 23 ust. 3 ustawy z dnia 20 kwietnia 2004 r. o promocji zatrudnienia i instytucjach rynku pracy wchodzą osoby powoływane przez starostę wołowskiego spośród działających na terenie powiatu:

- terenowych struktur każdej reprezentatywnej organizacji związkowej w rozumieniu ustawy o Radzie Dialogu Społecznego,
- terenowych struktur każdej reprezentatywnej organizacji pracodawców w rozumieniu ustawy o Radzie Dialogu Społecznego,
- społeczno-zawodowych organizacji rolników, w tym związków zawodowych rolników indywidualnych i izb rolniczych,
- organizacji pozarządowych zajmujących się statutowo problematyką rynku pracy.

Zgodnie z art. 23 ust. 6 ustawy z dnia 20 kwietnia 2004 r. o promocji zatrudnienia i instytucjach rynku pracy starosta może powołać w skład Powiatowej Rady Rynku Pracy trzech przedstawicieli spośród organów jednostek samorządu terytorialnego lub nauki o szczególnej wiedzy i autorytecie w obszarze działania tej rady.

Członek Powiatowej Rady Rynku Pracy może zostać odwołany:

- na wniosek organu lub organizacji, które zgłosiły jego kandydaturę na członka rady;
- z inicjatywy starosty, po zasięgnięciu opinii organu lub organizacji, które zgłosiły jego kandydaturę na członka rady.

Kadencja Powiatowej Rady Rynku Pracy trwa **4 lata**.

Święto grudniowe u rodzimowierców

Poznajemy inne tradycje

Zdeklarowana większość z nas obchodzi w grudniu święta Bożego Narodzenia. Są jednak grupy na naszym terenie poszukujące swojej tożsamości w wierze dawnych przodków, Słowian. Oni w grudniu mają swoje święto. Jak je celebrują opowie nam Joanna Żywia Adamus ze „Słowiańskiej Wiary".

Fot.Zdjęcie własne

Krąg podczas obrzędu.

Fot.Zdjęcie własne

Joanna Żywia Adamus ze Słowiańskiej Wiary.

- Grudzień kojarzy się z Bożym Narodzeniem, choinką, spotkaniem wigilijnym, pasterką. W co wierzą rodzimowiercy?

- Rodzimowiercy wyznają etniczny panteon Bogów, których czcili nasi słowiańscy przodkowie przed nastaniem chrześcijaństwa. Wymienia ich w swoich kronikach Długosz, pojawiają się także w ruskiej Powieści Dorocznej, Kronice Thietmara czy u Prokopiusza z Cezarei. Charakteryzuje nas także ogromny szacunek do natury i Matki Ziemi Mokoszy. Mój związek wyznaniowy „Słowiańska Wiara" obchodzi obrzędy zgodne z cyklem natury. Świętujemy równonoc wiosenną, czyli Jare Gody na wiosnę, Noc Kupały latem, jesienią Święto Plonów oraz znane większości z wersów Mickiewicza Dziady, a także przesilenie zimowe, który rozpoczyna dla nas nowy rok solarny - Szczodre Gody, które są zwycięstwem światła nad ciemnością.

- Czy świętujecie analogicznie do katolików i jakie jest to święto, kiedy wypada?

- Szczodre Gody wypadają dokładnie podczas przesilenia zimowego, w najdłuższą noc w roku i śmiało można powiedzieć, że to chrześcijanie świętują analogicznie do naszych zwyczajów. Kościół katolicki zaanektował mnóstwo pogańskich tradycji.

Kolędowanie pierwotnie oznaczało radosne pieśni noworoczne, które śpiewano obchodząc okoliczne domy z Turoniem, siano pod obrusem kładziono w celu dokonania wróżb na nowy rok z wyciąganiem słomek, dzielono się i łamano chlebem na znak wspólnoty, dzieci obdarowywano drobnymi prezentami, jabłkami, a także szczodrakami - ciastkami w kształcie zwierzątek. Także dodatkowe nakrycie na stole wywodzi się ze słowiańskiej tradycji ogrzewania i karmienia duchów zmarłych przy wspólnym stole podczas przesilenia zimowego. Nawet choinka ma swoje korzenie w słowiańskim zwyczaju dekorowania podłaźniczki - gałęzi jodły wieszanej pod sufitem. Wszystkie te zwyczaje byłyby niezwykle trudne do wykorzenienia, nadano im więc nowe religijne znaczenie.

Fot.Zdjęcie własne

Obrzęd u rodzimowierców.

- Komu oddajecie cześć?

- Obrzęd Szczodrych Godów prowadziliśmy wiele razy zarówno na leśnych terenach jak i w zamkniętej hali słowiańskiego grodu. Podczas Obrzędu wierni ustawiają się w kole, a żercy, czyli kapłani zataczają wokół nich krąg, który jest przestrzenią sakralną. Po odpaleniu ognia pochodniami wzywamy Boga Słońca, żeby walczył z ogarniającą ziemię ciemnością słowami:"Dadźboże ciemność przemożesz, Dadźboże pokonasz mrok, Zwyciężysz złocisty Boże, Gdziekolwiek skierujesz wzrok." Szczególną cześć tego wieczoru oddaje się Welesowi, władcy Nawii - krainy umarłych, który pozwala w tę noc duszom biesiadować z żywymi i ogrzać się przy ich ogniu. W jego żar składamy ofiary z kołacza i pitnego miodu.Wzywamy dusze zmarłych, prosimy Boga Słońce, żeby zapłodnił swoim ciepłem matkę ziemię Mokosz i radujemy się nowym rokiem.

- Co na to twoja rodzina? Spędzacie razem Boże Narodzenie? Jak to wygląda?

- Mój mąż jest rodzimowiercą tak samo jak ja i razem z nim świętuję Szczodry Wieczór, moi rodzice natomiast są praktykującymi katolikami i zapraszają nas do siebie na Wigilię. Oni gościli u nas kiedyś na Obrzędzie, a my z kolei spędzamy z nimi Gwiazdkę. Uświadamiamy im jakie są korzenie ich własnych tradycji i dzielimy się z nimi opłatkiem, wręczamy prezenty i ubieramy choinkę ze względu na sentymenty z dzieciństwa i aspekt rodzinnych tradycji.

- Czy można łatwo żyć w taki sposób, pogodzić oczekiwania rodziny wierzącej w Boga chrześcijan ze swoimi przekonaniami?

- Dwie dekady temu, w okresie nastoletnim, kiedy moja postawa była traktowana jako przejaw buntu, na pewno trudniej było nam się porozumieć, ale obecnie dla nas wszystkich to bycie razem, całą rodziną jest najważniejsze. Dzięki temu stać nas na kompromisową postawę i wzajemne zrozumienie. Na szczęście zarówno u Słowian jak i u katolików wartości rodzinne są nadrzędne.

- Dziękuję za rozmowę.

iis

Szukają, gdzie oni nocują

Policjanci z pracownikami MOPS-u sprawdzają miejsca, w których mogą mieszkać bezdomni.

Funkcjonariusze sprawdzają dworce, przystanki, pustostany, ogrody działkowe oraz inne tego typu miejsca, gdzie mogą znajdować się osoby potrzebujące pomocy. Proszą też o informacje o osobach bezdomnych, samotnych i bezradnych, których życie jest zagrożone z uwagi na niskie temperatury. W ostatnim czasie policjanci sprawdzali różne miejsca z pracownikami ośrodka pomocy społecznej. Osoby bezdomne często są zaniedbane i znajdują się pod wpływem alkoholu. Pamiętajmy, że nie musimy sami udzielać takim osobom pomocy, jednak gdy znajdują się oni w sytuacji zagrażającej zdrowiu czy życiu nie wahajmy się zadzwonić na Policję.

W takich przypadkach policjanci odwożą takie osoby do noclegowni, bądź umieszczają w policyjnym areszcie do wytrzeźwienia. Osoby te najczęściej z powodu wypitego alkoholu nie odczuwają zimna, a są najbardziej narażone w niskich temperaturach na śmierć z powodu wychłodzenia organizmu.

Nie bądźmy obojętni. Pamiętajmy, że od naszej reakcji może zależeć ludzkie życie.

źródło: policja

Fot.KPP

eprasa.p

4 - 10 stycznia 2019

Piątek

22:30 TVP1 **Mama Tina**

dramat biograficzny, Wielka Brytania, Wietnam, 2014

Christina Noble już od najmłodszych lat doświadczała kolejnych krzywd. Kobieta przymierała głodem, wychowywała się w sierocińcu w Dublinie, została zgwałcona, odebrano jej dziecko. Jednak wszystko to sprawiło, że stała się jeszcze silniejsza. Christina od lat doświadcza tego samego snu - o wietnamskich dzieciach, które uciekają przed wojną. Postanawia więc wyjechać do Azji, by tam odkryć swoje przeznaczenie. W roli głównej wyróżniona za tę kreację nagrodą IFTA irlandzka aktorka Deirdre O'Kane.

Sobota

00:55 POLSAT **Korpus weteranów**

film sensacyjny, USA, 2006

Wayne Barclay (Razaaq Adoti) zdobył popularność oraz pieniądze jako bokserski mistrz wagi ciężkiej. Po zakończeniu kariery sportowej także dobrze sobie radzi. Jest powszechnie szanowanym biznesmenem, który właśnie zaangażował się w projekt przebudowy slamsów tak, by powstało przyjazne osiedle. W tym samym czasie na zwolnienie warunkowe wychodzi Clarence Bowden (Julian Christopher), który piętnaście lat wcześniej przez Barclaya trafił do więzienia. Teraz planuje jego zabójstwo.

Niedziela

21:15 TVP1 **To znowu ty**

komedia romantyczna, USA, 2010

Młoda atrakcyjna specjalistka od public relations Marni przyjeżdża do rodzinnego miasta na ślub swojego brata Willa. Powrót do krainy lat dzieciństwa nie jest zbyt przyjemny. Okazuje się bowiem, że Will jest zaręczony z Joanną, która w liceum zamieniła życie Marni w piekło, prześladując ją na różne sposoby. Teraz przyszła panna młoda - na pozór urocza i miła kobieta - udaje, że nie pamięta swojej dawnej ofiary. W związku ze ślubem Joanny i Willa dochodzi do jeszcze jednego przykrego spotkania.

Poniedziałek

00:45 TVP1 **Wymarzony ślub**

film obyczajowy, Kanada, 2013

June wymarzyła sobie swój ślub w czerwcu. Wraz ze swoją matką Kathryn (Anne Marie DeLuis) zaplanowała każdy szczegół. Pewnego dnia jej narzeczony Alex, przystojny adwokat, otrzymuje kuszącą propozycję pracy w Cleveland. Okazuje się, że przyszli państwo młodzi muszą przyspieszyć swój ślub i zmieniają jego termin na styczeń. Do uroczystości zostało zaledwie trzy tygodnie. Do gorączkowych przygotowań wtrąca się przyszła teściowa June, która postanawia pomóc w organizacji uroczystości.

Wtorek

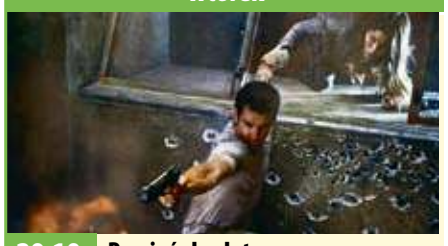

20:10 POLSAT **Pamięć absolutna**

dramat sf, Kanada, USA, 2012

Niedaleka przyszłość. Wojny, podczas których używano broni chemicznej, doprowadziły do drastycznego pogorszenia się warunków życia na całej Ziemi. Ludzie zamieszkują już tylko dwa obszary: Zjednoczoną Federację Brytanii i Kolonię. Oba terytoria połączone są tzw. Zjazdem. Robotnik Douglas Quaid (Colin Farrell) codziennie przemierza tę trasę jadąc do swojej fabryki. Mężczyzna, mimo iż wiedzie szczęśliwe życie u boku ślicznej żony Lori (Kate Beckinsale), jest spragniony nowych wrażeń.

Środa

22:35 TVP2 **Bez pamięci**

komedia, USA, 2001

Amanda Pierce (Monica Potter) jest konserwatorką dzieł sztuki w nowojorskim Metropolitan Museum. Lubi swoją pracę i dostatnie życie, lecz wciąż nie może trafić na odpowiedniego mężczyznę. Pewnego dnia otrzymuje propozycję zamieszkania w luksusowym apartamencie na Manhattanie. Jej współlokatorki Roxana, Jade, Candi i Holly są olśniewającymi supermodelkami. Kobiety nie mogą przejść do porządku dziennego nad niedbałym wyglądem Amandy i jej nazbyt prostolinijnym usposobieniem.

Czwartek

20:10 POLSAT **Inna kobieta**

komedia, USA, 2014

Atrakcyjna i niezależna Carly Whitten robi karierę jako prawniczka. Od pewnego czasu spotyka się z bogatym Markiem Kingiem. Z każdym dniem mocniej zakochana w przystojnym mężczyźnie sądzi, że jest on idealnym kandydatem na jej życiowego partnera. Coraz bardziej się angażuje, jest więc zaszokowana, gdy odkrywa prawdę na temat swojego wyśnionego wybranka. Czar nagle pryska, ponieważ Carly dowiaduje się, że ujmujący Mark ma już żonę. Jest nią niejaka Kate.

piątek — 4 stycznia

TVP 1

05:35 Jaka to melodia?
06:15 Wieczna miłość - serial obyczajowy, prod. Turcja
07:05 Elif - serial, prod. Turcja
08:00 Wiadomości
08:10 Pogoda poranna
08:15 Kwadrans polityczny
08:40 Ranczo - serial obyczajowy TVP
09:40 Komisarz Alex - serial
10:35 Ojciec Mateusz - serial
11:30 Korona królów - telenowela historyczna TVP
12:00 Wiadomości
12:15 Agrobiznes
12:35 Agropogoda - magazyn
12:40 Rok w zagrodzie
12:55 Natura w Jedynce - Głos Dunaju - serial
13:50 Skoki Narciarskie - Turniej Czterech Skoczni
16:25 Magazyn śledczy Anity Gargas - magazyn
17:00 Teleexpress
17:25 Jaka to melodia?
18:00 Klan - telenowela TVP

TELENOWELA

18:30 Korona królów - telenowela historyczna
18:55 Jeden z dziesięciu - teleturniej
19:30 Wiadomości
20:05 Pogoda
20:10 Alarm! - magazyn
20:25 Sport
20:35 The Wall. Wygraj marzenia - teleturniej
21:30 Wiktoria - serial kostiumowy
22:30 Mama Tina - dramat, prod. Francja, 2015, reż. Stephan Bradley
00:20 El Principe - dzielnica zła - serial
02:15 Wiktoria - serial kostiumowy
03:05 Magazyn kryminalny 997 - magazyn

TVP 2

05:55 Egzamin z życia - serial
06:50 Podróże z historią
07:20 Na sygnale - serial fabularyzowany TVP
07:55 Pytanie na śniadanie
11:00 Panorama
11:05 Pogoda Flesz
11:10 Pytanie na śniadanie Extra
11:25 Rodzinka.pl - serial
11:55 Barwy szczęścia - serial
12:30 Koło fortuny
13:15 Cena miłości - serial
14:05 Coś dla Ciebie
14:35 Operacja Zdrowie!
15:10 Doktor z alpejskiej wioski - serial
16:00 Koło fortuny
16:35 Familiada - teleturniej
17:10 Łzy Cennet - serial
18:00 Panorama
18:25 Pogoda
18:30 Sport Telegram
18:35 Rodzinka.pl - serial
19:05 Na sygnale - serial
19:35 Barwy szczęścia

KOMEDIA

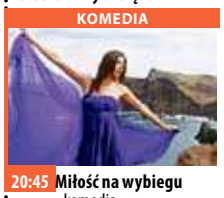

20:45 Miłość na wybiegu - komedia
22:35 La La Poland - program rozrywkowy prod. Polska
23:25 Miłość aż po grób - dramat, prod. Kanada, 2016, reż. Penelope Buitenhuis-Beech, Samantha Ferris, Brent Stait
01:05 Rodzina na Gwiazdkę - film obyczajowy, prod. USA, 2017
02:40 Zanim się obudzę - horror, prod. USA, 2016, reż. Mike Flanagan, wyk. Kate Bosworth, Thomas Jane, Jacob Tremblay, Michael Polish
04:20 Zakończenie dnia

TVN

05:10 Uwaga! - magazyn
05:35 Mango - telezakupy
06:50 Kuchenne rewolucje - program kulinarno-rozrywkowy
07:50 Doradca smaku - Łosoś marynowany z sałatką
08:00 Dzień Dobry TVN - magazyn
11:00 Ukryta prawda - program obyczajowy
12:00 Szpital - program obyczajowy
13:00 Szkoła
14:00 19 +
15:00 Kuchenne rewolucje - program kulinarno-rozrywkowy
16:00 Szkoła
17:00 Szpital - program obyczajowy
18:00 Ukryta prawda - program obyczajowy
19:00 Fakty
19:49 Raport smogowy
19:50 Uwaga! - magazyn

FILM SENSACYJNY

20:00 Jack Ryan: Teoria chaosu - film sensacyjny, USA, Rosja, 2014, reż. Kenneth Branagh, wyk. Chris Pine, Keira Knightley, Kevin Costner, Kenneth Branagh
Analityk CIA, Jack Ryan, udaje się do Moskwy, gdzie odkrywa spisek rosyjskiego oligarchy, który ma na celu zniszczenie amerykańskiej gospodarki.
22:15 Czas Apokalipsy - film wojenny, reż. Francis Ford Coppola, wyk. Marlon Brando
02:30 Życie bez wstydu
03:30 Uwaga! - magazyn

POLSAT

06:00 Nowy dzień z Polsat News
09:00 SuperPies
09:30 Malanowski i Partnerzy - serial kryminalny, prod. Polska
10:00 Dzień, który zmienił moje życie - serial obyczajowy, prod. Polska
11:00 Dlaczego ja?
12:00 Gliniarze
13:00 Trudne sprawy
14:00 Pierwsza miłość - serial obyczajowy, prod. Polska
14:45 Dlaczego ja?
15:50 Wydarzenia
16:10 Pogoda
16:15 Interwencja - magazyn reporterów
16:30 Na ratunek 112
17:00 Gliniarze
18:00 Pierwsza miłość - serial
18:50 Wydarzenia
19:20 Sport
19:25 Pogoda
19:30 Świat według Kiepskich

KOMEDIA

20:10 Jak rozpętałem II wojnę światową cz. 1 - Ucieczka
31 sierpnia 1939 roku Franek przybywa na granicę niemiecką w składzie plutonu mającego wzmocnić obronę stacji kolejowej. Zasypia, a jego karabin przypadkowo wypala. Franek jest przekonany, że rozpętał wojnę.
22:00 Niesamowity Spider-Man
00:55 Rocky Horror Picture Show: Zróbmy to jeszcze raz
02:50 Tajemnice losu
04:55 Disco Gramy - program rozrywkowy
05:40 Telezakupy TV Okazje

TVP Kultura

07:00 Teledyski
08:00 Informacje kulturalne
08:20 Studio Kultura
08:35 Świteź - film animowany
09:05 Aria dla atlety - film fabularny
11:00 Dom - Warkocze naszych dziewcząt będą białe
12:30 Stanisław Moniuszko "Hrabina" - koncert
13:30 Rozmowy o miłości - film obyczajowy, prod. Polska, 1990, reż. Mirosław Gronowski
15:05 Baletownik - magazyn
15:15 Brzezina - dramat
17:00 Odyseja filmowa - 1895 - 1918: Nowa forma sztuki
18:15 Odyseja filmowa - 1918 - 1928: Triumf filmu amerykańskiego
19:25 Pojedynki stulecia
20:00 Informacje kulturalne

DRAMAT

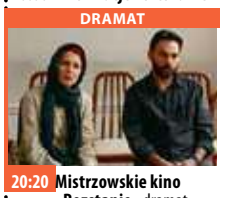

20:20 Mistrzowskie kino - Rozstanie - dramat, prod. Iran, Francja, 2011, reż. Asghar Farhadi
22:30 Świat w piosence
23:25 Tygodnik Kulturalny
00:20 Sensacyjna zima - Maratończyk - film fabularny, prod. USA, 1976, reż. John Schlesinger, wyk. Dustin Hoffman, Roy Scheider, William Devane, Laurence Olivier
02:35 Informacje kulturalne
02:50 Moderat live at Stereolux 2016 - koncert, prod. Francja, 2016
04:40 Kino nocne - Korytarz - spektakl teatralny
05:25 Afisz kulturalny
05:40 Zakończenie dnia

TV Puls

06:00 Kontrakt na miłość
07:00 Zbuntowany anioł
08:00 Lombard. Życie pod zastaw - serial obyczajowy
09:00 JAG - Wojskowe Biuro Śledcze
10:00 Nash Bridges
11:00 Kobra - oddział specjalny - fabularny
13:00 JAG - Wojskowe Biuro Śledcze
14:00 Lombard. Życie pod zastaw - serial
Prowadzenie lombardu to zajęcie ciekawe, momentami ekscytujące, ale często i niebezpieczne. Bohaterami serialu są: właściciel Kazimierz Barski, jego rodzina, pracownicy oraz klienci.
15:00 112: na każde wezwanie
16:00 Kobra - oddział specjalny - fabularny

SERIAL OBYCZAJOWY

18:00 Lombard. Życie pod zastaw - serial obyczajowy prod. Polska
20:00 Trefny wóz
Michael Woods podróżuje do RPA, by spotkać się z byłą żoną. Nieświadomy niczego wypożycza trefny samochód.
21:30 Nienawistna ósemka
Dwaj łowcy głów, próbując znaleźć schronienie przed zamiecią śnieżną, trafiają do Wyoming, gdzie wplątani zostają w splot krwawych wydarzeń.
01:00 Dyżur
01:50 Na jedwabnym szlaku
04:05 Menu na miarę
04:40 Z archiwum policji - magazyn

TVN 7

05:15 Ukryta prawda
06:15 Sąd rodzinny - program sądowy
07:15 Szpital - program obyczajowy
08:15 Przyjaciele - serial komediowy, USA
09:15 Gotowe na wszystko - serial, USA
10:15 Mango telezakupy
11:55 Ukryta prawda - program obyczajowy
12:55 Sąd rodzinny - program sądowy
13:55 Sędzia Anna Maria Wesołowska - program sądowy
14:55 Szpital - program obyczajowy
15:55 Gotowe na wszystko - serial, USA
16:55 Przyjaciele - serial komediowy, USA
17:55 Brzydula - serial obyczajowy, Polska
19:00 Ukryta prawda

KOMEDIA

20:00 Kung Fu Panda II - film komedia, USA, 2011, reż. Jennifer Yun, wyk. Jack Black, Angelina Jolie, Dustin Hoffman, Gary Oldman, Jackie Chan, Seth Rogen, Lucy Liu
21:55 Scott Pilgrim kontra reszta świata - film komedia, USA, 2010, reż. Edgar Wright, wyk. Michael Cera, Mary Elizabeth Winstead, Kieran Culkin, Ellen Wong, Mark Webber
00:15 Oszuści - serial, USA
01:15 Moc Magii
03:25 Druga strona medalu - talk show

TV 4

06:00 Czysta chata
07:05 Turbo Fast
08:00 Nasz nowy dom
09:00 Septagon Bokser zawodowy Igor Wypych jest wściekły. Ostatnie pół roku poświęcił na ostry trening do ważnej walki i nagle został wykluczony z powodu sterydów. Mistrz wagi ciężkiej nie może w to uwierzyć - przez cały czas bardzo się pilnował i na pewno nie pozwoliłby sobie na tak głupi błąd.
10:00 Hell's Kitchen - Piekielna Kuchnia
11:25 Benny Hill
12:00 Detektywi w akcji - serial kryminalny
13:00 Galileo
15:00 Policjantki i Policjanci - serial obyczajowy prod. Polska
16:00 Maria z przedmieścia

TELENOWELA

17:00 Światło twoich oczu - telenowela
18:00 Septagon
19:00 Policjantki i Policjanci - serial obyczajowy, prod. Polska
20:00 Gwiazdy Kabaretu
21:00 Sprawiedliwi - Wydział Kryminalny - serial kryminalny
23:00 Szkoła wyrzutków Boss narkotykowego kartelu z Kolumbii, odsiaduje wyrok w amerykańskim więzieniu. Jego syn by wymusić zwolnienie ojca z więzienia, opanowuje internat dla chłopców z bogatych i wpływowych domów.
01:20 Śmierć na 1000 sposobów

eprasa.pl 23ff29771d

sobota 5 stycznia

TVP 1

06:00 **Klan** - telenowela TVP
06:25 **Sprawa dla reportera**
07:20 **Rok w ogrodzie**
07:45 **Rok w ogrodzie Extra**
08:00 **Pełnosprawni** - magazyn dla niepełnosprawnych
08:20 **Czołówka. Natura w Jedynce**
08:20 **Natura w Jedynce** - Planeta lasów. Lasy w chmurach - film dokumentalny
08:55 **Studio Raban**
09:25 **Rodzinny ekspres** - magazyn
09:50 **Korona królów** - telenowela historyczna TVP
10:25 **Korona królów** - telenowela historyczna TVP
12:35 **Podmuch energii** - cykl reportaży
12:50 **Jak to działa**
13:15 **Spis treści** - Stanisław Vincenz - felieton
13:25 **Okrasa łamie przepisy**
14:05 **Blondynka** - serial TVP

SERIAL KRYMINALNY

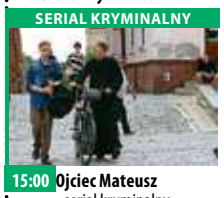

15:00 **Ojciec Mateusz** - serial kryminalny prod. TVP
15:55 **Fascynujący świat** - Polska rzeczywistość wirtualna - film
17:00 **Teleexpress**
17:20 **Pogoda**
17:30 **Big Music Quiz** - teleturniej muzyczny
18:35 **Jaka to melodia?** - teleturniej muzyczny
19:30 **Wiadomości**
20:10 **Alarm!** - magazyn
20:30 **Komisarz Alex** - serial kryminalny TVP
21:30 **Hit na sobotę** - Medicus - dramat historyczny, prod. Niemcy, 2013
00:10 **Ostatni pasażer** - thriller
01:55 **Jaka to melodia?**

TVP 2

05:20 **Koło fortuny** - teleturniej
05:55 **Barwy szczęścia** - serial obyczajowy TVP
07:00 **M jak miłość** - serial TVP
07:55 **Pytanie na śniadanie**
11:20 **Pytanie na śniadanie Extra**
11:50 **To je Borowicz. Podróże ze smakiem** - magazyn kulinarny
12:20 **Święta już! Wielki koncert przebojów świątecznych koncert**
14:00 **Familiada** - teleturniej
14:35 **Koło fortuny**
15:15 **Voice Kids widowisko muzyczne**
16:45 **Dla niesłyszących** - Słowo na niedzielę
16:55 **Alternatywy 4** - serial
18:00 **Panorama**
18:20 **Pogoda**
18:25 **Sport Telegram**
18:35 **Postaw na milion**
19:35 **Lajk!**
20:05 **Voice Kids**

HORROR

22:20 **Zanim się obudzę** - horror prod. USA, 2016, reż. Mike Flanagan, wyk. Kate Bosworth, Thomas Jane, Jacob Tremblay, Michael Polish
24:00 **The Good Doctor** - serial obyczajowy, prod. USA, 2017
00:55 **La La Poland** - program rozrywkowy prod. Polska
01:40 **Miłość na wybiegu** - komedia
03:30 **Miłość aż po grób** - dramat, prod. Kanada, 2016, reż. Penelope BuitenhuiBeech, Samantha Ferris, Brent Stait
05:05 **Zakończenie dnia**

TVN

05:20 **Uwaga!** - magazyn
05:45 **Mango** - telezakupy
08:00 **Dzień Dobry TVN** - magazyn
11:00 **Na Wspólnej** - serial obyczajowy
12:00 **Złodzieje** - program poradnikowy
12:50 **Domowe rewolucje**
13:50 **Ameryka Express**
15:20 **Kobieta na krańcu świata**
15:50 **Muppety: Poza prawem** - film komedia, USA, 2014, reż. James Bobin, wyk. Ricky Gervais, Ty Burrell, Tina Fey, Steve Whitmire, Eric Jacobson, Dave Goelz
18:00 **Kuchenne rewolucje** - program kulinarno-rozrywkowy
19:00 **Fakty**
19:25 **Sport**
19:35 **Pogoda**
19:44 **Raport smogowy**
19:45 **Uwaga!** - magazyn

KOMEDIA

20:00 **Poznaj mojego tatę** - film komedia, USA, 2000, reż. Jay Roach, wyk. Robert De Niro, Ben Stiller, Teri Polo, Blythe Danner, Nicole De Huff, Jon Abrahams, Owen Wilson, James Rebhorn
22:15 **Czego pragną kobiety** - film komedia, USA, 2000, reż. Nancy Meyers, wyk. Mel Gibson, Helen Hunt, Marisa Tomei, Alan Alda, Ashley Johnson, Lauren Holly
01:00 **Jack Ryan: Teoria chaosu** - film sensacyjny, USA, Rosja, 2014, reż. Kenneth Branagh
03:20 **Uwaga!** - magazyn
03:40 **Moc Magii**

POLSAT

06:00 **Nowy dzień z Polsat News**
08:20 **Żółwik Sammy 2: wielka ucieczka**
10:10 **Ewa gotuje**
10:45 **Świąteczna gorączka 2** Larry chce należć na Gwiazdkę dla swojej ośmioletniej córeczki, Noel prezent idealny. Okazuje się, że jest nią najpopularniejsza zabawka sezonu, miś Harrison . Niestety jest wyprzedana i praktycznie nieosiągalna.
12:45 **W rytmie Hip-Hopu** Sara pochodząca z małego miasta marzy o poświęceniu swojego życia baletowi. Nagła śmierć matki niweczy te plany - Sara musi porzucić wielkie nadzieje.
15:05 **10 w skali humoru - czyli dekada Kabaretu Nowaki**

PROGRAM ROZRYWKOWY

17:45 **Chłopaki do wzięcia** - program rozrywkowy prod. Polska
18:50 **Wydarzenia**
19:20 **Sport**
19:25 **Pogoda**
19:30 **Świat według Kiepskich** - serial komediowy, prod. Polska
20:03 **Gala Mistrzów Sportu 2019**
22:30 **Ucieczka z Alcatraz** - thriller
00:55 **Korpus weteranów** - thriller sensacyjny Phillippe, były żołnierz sił specjalnych zostaje wynajęty do ochrony majętnego przedsiębiorcy Wayne'a Barclaya.
03:25 **Tajemnice losu**
04:55 **Disco Gramy**

TVP Kultura

07:00 **Szlakiem Kolberga** - Renata Przemyk
07:35 **Teledyski**
08:15 **Informacje kulturalne**
08:30 **Animama** - Jeden dzień z życia kukułki zegarowej
08:40 **Animama** - Straszny sen majsterkowicza - film animowany
08:55 **Filmowa Polska** - Królowa Bona - serial TVP
10:05 **Powróćmy jak za dawnych lat** - Wieczór - program rozrywkowy
10:50 **Dokument tygodnia** - Kocham radio, prod. Japonia, Francja, 2012
12:45 **Budzik** - film dokumentalny
13:30 **Wodzirej** - film obyczajowy, prod. Polska, 1977
15:20 **Wydarzenie aktualne**
15:45 **Wiersze**
16:10 **Świadek oskarżenia**
18:20 **Tygodnik Kulturalny**
19:10 **The Beatles**

THRILLER

20:20 **Bilet do kina - Blue Ruin** - thriller prod. USA, 2013
22:00 **Sting: The Last Ship** - Live At The Public Theater
23:35 **Seans kultowy** - Dajcie mi głowę Alfredo Garcii - dramat, prod. USA, Meksyk, 1974
01:40 **Taśmy Kultury**
01:55 **Taśmy Kultury** - Zasady gry - widowisko
02:20 **Mistrzowskie kino** - Rozstanie - dramat, prod. Iran, Francja, 2011, reż. Asghar Farhadi
04:30 **Ikony muzyki** - Johnny Cash
05:30 **Teledysk**
05:50 **Zakończenie dnia**

TV Puls

05:45 **Hotel Zacisze**
06:25 **Co ludzie powiedzą?** - fabularny
07:00 **Taki jest świat** - program informacyjny
07:50 **Co ludzie powiedzą?** - fabularny Hiacynta Bucket bezustannie stara się zaprezentować jako osoba znacznie zamożniejsza i należąca do wyższej klasy społecznej, niż jest w rzeczywistości. Robi to jednak nieudolnie, co prowadzi do wielu zabawnych sytuacji.
09:05 **13 Posterunek 2**
10:20 **Lombard. Życie pod zastaw** - serial obyczajowy
15:05 **XIX Mazurska Noc Kabaretowa**
16:10 **SexiPistols**
17:50 **Oskar**
20:00 **Likwidator**
22:10 **Parker**

FILM FANTASY

00:25 **Solomon Kane: Pogromca zła** - film fantasy Legendarny zabijaka musi stawić czoła demonom z piekła rodem, aby odkupić swoją przeklętą duszę.
02:30 **Na jedwabnym szlaku** - serial dokumentalny Fascynującą podróż po Chinach, podczas której bohaterzy przybliżają widzom najciekawsze zakątki tego kraju oraz chińską kulturę...
03:45 **Taki jest świat** - program informacyjny
04:25 **Menu na miarę** - fabularny
05:25 **Niesamowite!**

TVN 7

05:40 **Ukryta prawda** - program obyczajowy
06:50 **Mango** - telezakupy
08:55 **Brzydula** - serial obyczajowy, Polska
10:40 **Zabójcza broń** - serial, USA
12:40 **Dziewczyny z Hollywood 3** -Demi Moore
13:00 **Dzwoneczek i bestia z Nibylandii** - film rodzinny, USA, 2014, reż. Steve Loter, wyk. Ginnifer Goodwin, Mae Whitman, Rosario Dawson, Lucy Liu (dla małoletnich od lat 7)
14:20 **Areszt domowy** - film rodzinny, USA, 1996, reż. Harry Winer, wyk. Jamie Lee Curtis, Kevin Pollak, Kyle Howard, Amy Sakasitz, Russell Harper, Wallace Shawn, Jennifer Love Hewitt, Jennifer Tilly

KOMEDIA

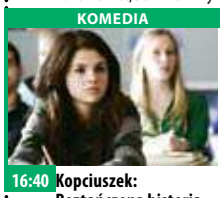

16:40 **Kopciuszek: Roztańczona historia** - film komedia, USA, Kanada, 2008, reż. Damon Santostefano, wyk. Selena Gomez, Drew Seeley, Jane Lynch
18:35 **Sylwester w Nowym Jorku** - film komedia, USA, 2011, reż. Garry Marshall, wyk. Michelle Pfeiffer, Zac Efron, Robert De Niro, Halle Berry
21:00 **Daję nam rok** - film komedia, Wielka Brytania, Francja, 2013, reż. Dan Mazer
23:05 **Dwanaście małp** - film S-F, USA, 1995
01:50 **Moc Magii**
04:00 **Druga strona medalu**

TV 4

06:00 **Czysta chata**
07:05 **Jeźdźcy smoków na końcu świata** - serial
08:00 **Flintstonowie**
08:30 **Dzielna Mysz**
08:50 **Duszek** Historia sympatycznego duszka, który mieszka w zamku opodal małego miasteczka i każdej nocy w chwili gdy zegar wybija północ budzi się tylko na jedną godzinę.
10:40 **Policjantki i Policjanci** - serial obyczajowy
13:40 **STOP Drogówka**
14:50 **Akademia sztuk walki** Robbie, nastolatek sprawiający problemy, zostaje wysłany przez nieradzącą sobie z nim babcię do wuja i ciotki na Florydę.
17:00 **Spadkobiercy**
19:00 **Galileo**
20:00 **Policjantki i Policjanci**

SERIAL KRYMINALNY

22:00 **Sprawiedliwi - Wydział Kryminalny** - serial kryminalny prod. Polska
00:05 **Na uwięzi** Nastoletnia Sawa, której rodzice zostają brutalnie zamordowani, postanawia ich pomścić za wszelką cenę. By dopaść sprawcę chce stać się niepokonaną zabójczynią, w czym pomaga jej tajemniczy przyjaciel z przeszłości i policjant Karl, który był partnerem jej ojca na służbie.
02:00 **STOP Drogówka** - magazyn
03:00 **Disco Polo Life** - program rozrywkowy
04:00 **Top 10 lista przebojów**

niedziela 6 stycznia

TVP 1

05:15 **Klan** - telenowela TVP
06:05 **Słownik polsko@polski** - talk - show
06:35 **Wojsko - polskie.pl**
07:00 **Transmisja Mszy Świętej**
08:00 **Tydzień**
08:30 **Zakochaj się w Polsce**
09:00 **Ziarno** - Trzej Królowie
09:35 **Las bliżej nas**
10:05 **Gwiazdkowy uśmiech losu** - film obyczajowy, prod. USA, 2015, reż. Gary Yates, wyk. Elizabeth Berkley, Mitchell Kummen, Mike Bell, Julia Arkos
11:45 **Transmisja Orszaku Trzech Króli**
12:00 **Anioł Pański**
12:15 **Transmisja Orszaku Trzech Króli**
13:50 **Spis treści** - Monika Żeromska - felieton
14:00 **Natura w Jedynce** - Wokół mórz

SERIAL KRYMINALNY

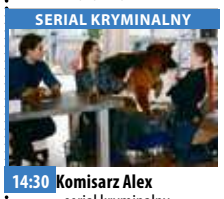

14:30 **Komisarz Alex** - serial kryminalny prod. Polska
15:30 **Kuloodporne serce** - serial, prod. Włochy
16:35 **Skoki Narciarskie** - Turniej Czterech Skoczni - Bischofshofen
16:55 **Teleexpress**
17:00 **Skoki Narciarskie** - Turniej Czterech Skoczni - Bischofshofen
19:30 **Wiadomości**
20:15 **Blondynka** - serial TVP
21:15 **Zakochana Jedynka - To znowu ty** - komedia
23:10 **Medicus** - dramat historyczny, prod. Niemcy
01:50 **Ostatni pasażer** - thriller
03:35 **Kratka** - film TVP
04:30 **Spis treści**

TVP 2

05:35 **Dla niesłyszących Słowo na niedzielę** - Serce otwarte czy serce jak pięść?
05:45 **Barwy szczęścia** - serial obyczajowy TVP
06:15 **Święta już! Wielki koncert przebojów świątecznych koncert**
07:55 **Pytanie na śniadanie**
11:15 **Rodzinne oglądanie** - Groźne cuda natury
12:20 **Rodzina na Gwiazdkę** - film obyczajowy
14:00 **Familiada** - teleturniej
14:35 **Koło fortuny**
15:15 **Bake off** - Ale ciacho!
16:10 **Bake off** - Ale przepis
16:25 **Voice Kids**
18:00 **Panorama**
18:20 **Pogoda**
18:25 **Sport Telegram**
18:35 **Na sygnale** - serial
19:30 **Rodzinka.pl** - serial
20:05 **Polska pomaga. Pomoc dla Syrii** - koncert

KOMEDIA

21:15 **Teściowie** - komedia, prod. Niemcy, USA, 2003, reż. Andrew Fleming, wyk. MIchael Douglas, Ryan Reynolds, Albert Brooks
23:00 **Kino bez granic - Koneser** - film prod. Włochy, 2013, reż. Giuseppe Tornatore, wyk. Geoffrey Rush, Jim Sturgess, Sylvia Hoeks, Donald Sutherland
01:20 **Ona** - dramat, prod. USA, 2013, reż. Spike Jonze, wyk. Joaquin Phoenix, Scarlett Johansson
03:35 **Teściowie** - komedia, prod. Niemcy, USA
05:15 **Zakończenie dnia**

TVN

05:20 **Uwaga!** - magazyn
05:45 **Mango** - telezakupy
08:00 **Dzień Dobry TVN**
11:00 **Domowe rewolucje**
12:00 **Co za tydzień**
12:25 **Drzewo marzeń**
13:25 **Pascal w Kraju Basków**
14:25 **Przygoda na Antarktydzie** - film przygodowy, USA, 2006, reż. Frank Marshall, wyk. Paul Walker, Bruce Greenwood, Moon Bloodgood, Wendy Crewson, August Schellenberg, Jason Biggs
16:50 **Listy do M. 2** - film komedia, Polska, 2015, reż. Maciej Dejczer, wyk. Maciej Stuhr, Roma Gąsiorowska
19:00 **Fakty**
19:25 **Sport**
19:35 **Pogoda**
19:44 **Raport smogowy**
19:45 **Uwaga!** - magazyn
20:00 **Tu się gotuje!**

FILM PRZYGODOWY

20:05 **Królewna Śnieżka i łowca** - film przygodowy, USA, 2012, reż. Rupert Sanders, wyk. Kristen Stewart, Chris Hemsworth, Charlize Theron, Sam Clafin, Bob Hoskins, Ian McShane, Ray Winstone, Eddie Marsan
22:45 **Terminator II: Dzień sądu** - film S-F, USA, Francja, 1991, reż. James Cameron, wyk. Arnold Schwarzenegger, Linda Hamilton, Edward Furlong, Robert Patrick, Joe Morton
01:25 **MasterChef** - program rozrywkowy
04:25 **Moc Magii**

POLSAT

06:00 **Nowy dzień z Polsat News**
08:35 **Marley i Ja: Szczenięce Lata** Marley jest niesfornym zwierzakiem i już pretenduje do miana najgorszego psa świata.
10:30 **Karate kid** Nastoletni Daniel przeprowadza się wraz z matką Lucille z New Jersey do Los Angeles. Zaprzyjaźnia się ze swoim rówieśnikiem Tommym.
13:10 **Na fali**
14:55 **Niesamowity Spider-Man**
17:50 **Nasz Nowy Dom**
18:50 **Wydarzenia**
19:20 **Sport, Pogoda**
19:30 **Państwo w Państwie**
20:05 **Festiwal magiczne zakończenie wakacji z Polsatem i RMF FM Kielce 2018**

DRAMAT HISTORYCZNY

23:55 **Lincoln** - dramat historyczny Daniel Day-Lewis tworzy znakomitą, nagrodzoną Oscarem kreację amerykańskiego prezydenta Abrahama Lincolna. Podczas burzliwych ostatnich miesięcy sprawowania urzędu, podczas siejącej spustoszenie wojny, przekonywał do przyjęcia przez podzielony Kongres XIII Poprawki do Konstytucji Stanów Zjednoczonych znoszącej niewolnictwo.
03:20 **Tajemnice losu**
04:55 **Disco gramy** - program rozrywkowy prod. Polska
05:40 **Telezakupy TV Okazje**

TVP Kultura

08:15 **Rzecz Polska** - Klocki Zofii Stryjeńskiej
08:35 **Animama** - Porwanie kuli
08:40 **Animama** - Poszukiwanie kuli - film animowany
09:00 **Angielskie śniadanie** - Wszystkie stworzenia duże i małe - Uciekaj, króliczku! - serial
10:05 **Zapamiętać sen**
11:10 **Najdzielniejszy z rycerzy** - opera
12:20 **Trzeci punkt widzenia** - program publicystyczny
12:50 **Któredy po sztukę**
13:05 **Mały western** - film
13:15 **Syberiada polska** - dramat, prod. Polska
15:35 **Chuligan Literacki**
16:15 **Eufonie | Arvo Pärt nowe oblicze współczesnej duchowości**
17:15 **Niedziela z... Andrzejem Dąbrowskim**

DRAMAT

20:20 **Panorama kina polskiego - Wymyk** - dramat, prod. Polska, 2011, reż. Greg Zgliński, wyk. Robert Więckiewicz, Łukasz Simlat, Gabriela Muskała, Marian Dziędziel, Karolina Kominek, Paweł Tomaszewski, Tomasz Schuchardt
21:55 **Trzeci punkt widzenia** - program publicystyczny
22:35 **Dokument.pl** - Vive le Cinematograph! - film
23:20 **Scena alternatywna**
23:50 **Bilet do kina** - Blue Ruin, prod. USA, 2013, reż. Jeremy Saulnier
01:30 **Taśmy Kultury** - Szmaty czasu - widowisko
01:40 **Taśmy Kultury**

TV Puls

05:50 **Flash**
08:30 **Przygody Merlina** Młody czarodziej przybywa do Camelotu i ukrywa swoje zdolności, gdyż bezwzględny król, Uther Pendragon, tępi wszelką magię.
10:20 **Eloise z hotelu Plaza** W hotelu Plaza ma odbyć się bal debiutantek, uroczystość, na którą czeka każda dziewczyna z dobrego domu. Eloise (Sofia Vassiliewa) chce również wziąć w nim udział. Jednak nie chodzi jej tylko o piękną sukienkę i podziw publiczności...
11:55 **Beethoven**
13:50 **Najpiękniejsze baśnie braci Grimm: Biały wąż**
15:45 **Goście, goście 2** Rycerz Godefroy przenosi się w przyszłość, by odzyskać rodowe klejnoty.

FILM PRZYGODOWY

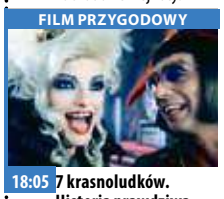

18:05 **7 krasnoludków. Historia prawdziwa** W lesie, gdzie żyją tytułowe krasnoludki zjawia się Królewna Śnieżka. Gdy dziewczyna zostaje porwana, mężczyźni postanawiają ją odnaleźć.
20:00 **Transporter: Nowa moc**
22:00 **Django**
01:20 **Skorpion** - fabularny
02:10 **Na jedwabnym szlaku** - serial dokumentalny
02:45 **Taki jest świat** - program informacyjny
03:25 **Biesiada na cztery pory roku** - serial obyczajowy
04:10 **Menu na miarę**
05:00 **Niesamowite!**

TVN 7

05:40 **Ukryta prawda** - program obyczajowy
06:50 **Mango** - telezakupy
08:55 **Brzydula** - serial obyczajowy, Polska
11:50 **Lemony Snicket: Seria niefortunnych zdarzeń** - film komedia, USA/Niemcy, 2004, reż. Brad Silberling, wyk. Jim Carrey, Liam Aiken, Emily Browning, Jude Law, Timothy Spall, Catherine O'Hara, Billy Connolly, Meryl Streep, Luis Guzman, Dustin Hoffman
14:10 **Beethoven II** - film rodzinny, USA, 1993, reż. Rod Daniel, wyk. Charles Grodin, Bonnie Hunt, Nicholle Tom, Christopher Castile, Sarah Rose Karr, Debi Mazar, Chris Penn
15:55 **Kopciuszek: W rytmie miłości** - film komedia, USA, 2011

KOMEDIA

17:50 **Nie kłam, kochanie** - film komedia, Polska, 2008, reż. Piotr Wereśniak, wyk. Piotr Adamczyk, Marta Żmuda-Trzebiatowska, Grażyna Szapołowska, Beata Tyszkiewicz, Magdalena Schejbal
20:00 **Wróg publiczny** - film sensacyjny, USA, 1998, reż. Tony Scott, wyk. Will Smith, Gene Hackman, Jon Voight, Lisa Bonet
22:45 **Aeon Flux** - film S-F, USA, 2005, reż. Karyn Kusama, wyk. Charlize Theron, Marton Csokas
00:35 **Sposób na morderstwo** - serial, USA
01:40 **Moc Magii**

TV 4

06:00 **Galileo**
07:05 **Jeźdźcy smoków na końcu świata**
08:05 **Flintstonowie**
09:05 **Superpies** - komedia Terroryści grożą wysadzeniem w powietrze San Diego. Jedynym ratunkiem dla miasta jest niepokonana para obrońców prawa - Jake Wilder i jego genialny partner, pies Reno...
10:55 **Galileo**
12:55 **Wielka draka w chińskiej dzielnicy** - komedia fantasy W chińskiej dzielnicy San Francisco żyje od dwóch tysięcy lat starzec, czarownik Lo Pan.
15:00 **K-19**
18:00 **Spadkobiercy**
19:00 **Galileo**
20:00 **Niebezpieczna dzielnica**

THRILLER

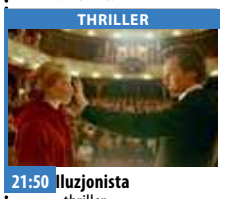

21:50 **Iluzjonista** - thriller Akcja rozgrywa się w Wiedniu przełomu XIX i XX wieku. Edward, syn stolarza obdarzony talentem iluzjonistycznym, zakochuje się z wzajemnością w wysoko urodzonej Sophie. Nie mogąc liczyć na zaakceptowanie ich miłości przez rodzinę dziewczyny, młodzi planują ucieczkę, ale zostają rozdzieleni.
00:05 **Tuż przed tragedią**
02:05 **Polityka na ostro**
03:00 **Disco Polo Life** - program rozrywkowy
04:00 **Top 10 lista przebojów** - program rozrywkowy prod. Polska

eprasa.pl 23ff29771d

poniedziałek 7 stycznia

TVP 1

04:50 **Telezakupy**
05:25 **Jaka to melodia?**
06:05 **Szybka jak wiatr** - film obyczajowy
08:00 **Wiadomości**
08:10 **Pogoda poranna**
08:15 **Kwadrans polityczny**
08:40 **Ranczo** - serial obyczajowy TVP
09:40 **Komisarz Alex** - serial kryminalny TVP
10:35 **Ojciec Mateusz** - serial kryminalny TVP
11:30 **Korona królów** - telenowela historyczna TVP
12:00 **Wiadomości**
12:15 **Agrobiznes**
12:35 **Agropogoda** - magazyn
12:40 **Magazyn Rolniczy** - Sięgnij po wołowinę
12:55 **Natura w Jedynce** - Planeta ziemia
14:00 **Elif** - serial, prod. Turcja
15:00 **Wiadomości**
15:15 **Alarm!** - magazyn
15:35 **Okrasa łamie przepisy**

SERIAL OBYCZAJOWY

16:05 **Wieczna miłość** - serial obyczajowy, prod. Turcja
17:00 **Teleexpress**
17:25 **Jaka to melodia?**
18:00 **Klan** - telenowela TVP
18:30 **Korona królów**
18:55 **Jeden z dziesięciu**
19:30 **Wiadomości**
20:10 **Alarm!** - magazyn
20:30 **Leśniczówka**
21:00 **Teatr Telewizji - List z tamtego świata**
22:35 **Serial fabularny**
23:40 **Globalne marnotrawstwo**
00:45 **Wymarzony ślub** - film obyczajowy
02:25 **Serial fabularny**
03:20 **Granice pod specjalnym nadzorem** - film dokumentalny

TVP 2

05:25 **Koło fortuny**
06:00 **M jak miłość** - serial TVP
06:55 **Program katolicki**
07:20 **Na sygnale** - serial fabularyzowany TVP
07:55 **Pytanie na śniadanie**
10:30 **Panorama**
10:40 **Pogoda Flesz**
10:45 **Pytanie na śniadanie Extra**
10:55 **Prawosławna Liturgia Bożego Narodzenia** - relacja
11:55 **Barwy szczęścia** - serial obyczajowy TVP
12:30 **Koło fortuny** - teleturniej
13:15 **Cena miłości** - serial, prod. Turcja, 2011
14:05 **Bake off** - Ale ciacho! - widowisko
15:10 **Doktor z alpejskiej wioski** - serial, prod. Niemcy, 2008
16:00 **Koło fortuny**
16:35 **Familiada** - teleturniej

SERIAL OBYCZAJOWY

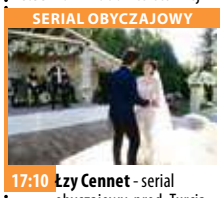

17:10 **Łzy Cennet** - serial obyczajowy, prod. Turcja
18:00 **Panorama**
18:25 **Pogoda**
18:30 **Sport Telegram**
18:35 **Rodzinka.pl** - serial komediowy TVP
19:05 **Na sygnale** - serial fabularyzowany TVP
19:35 **Barwy szczęścia** - serial obyczajowy TVP
20:55 **M jak miłość** - serial TVP
21:55 **Rozbite marzenia. 1918 - 1939** - serial dokumentalny
23:05 **Godziny grozy** - serial
23:55 **Trzeci oficer** - serial sensacyjny TVP
00:55 **Koneser**
03:10 **Ona** - dramat
05:15 **Zakończenie**

TVN

05:50 **Uwaga!** - magazyn
06:20 **Mango** - telezakupy
07:25 **Nowa Maja w ogrodzie**
07:55 **Akademia ogrodnika** - magazyn ogrodniczy
08:00 **Dzień Dobry TVN**
11:00 **Tu się gotuje!**
11:05 **Ukryta prawda** - program obyczajowy
12:00 **Szpital** - program obyczajowy
13:00 **Szkoła**
14:00 **19 +**
15:00 **Kuchenne rewolucje** - program kulinarno-rozrywkowy
16:00 **Szkoła**
17:00 **Szpital** - program obyczajowy
18:00 **Ukryta prawda**
19:00 **Fakty**
19:35 **Sport**
19:45 **Pogoda**
19:49 **Raport smogowy**
19:50 **Uwaga!** - magazyn
20:10 **Doradca smaku**

SERIAL OBYCZAJOWY

20:15 **Na Wspólnej** - serial obyczajowy
20:55 **Milionerzy**
21:30 **Życie bez wstydu** - reality show
22:31 **Martyna na krańcu świata** - program
23:35 **Królewna Śnieżka i łowca** - film przygodowy, USA, 2012, reż. Rupert Sanders, wyk. Kristen Stewart, Chris Hemsworth, Charlize Theron, Sam Clafin, Bob Hoskins, Ian McShane, Ray Winstone, Eddie Marsan
02:10 **Co za tydzień** - magazyn
02:40 **Uwaga!** - magazyn
03:00 **Moc Magii**

POLSAT

06:00 **Nowy dzień z Polsat News**
09:00 **Malanowski i Partnerzy** - serial kryminalny
10:00 **Dzień, który zmienił moje życie** - serial obyczajowy, prod. Polska
11:00 **Dlaczego ja?**
12:00 **Gliniarze**
13:00 **Trudne sprawy**
14:00 **Pierwsza miłość** - serial obyczajowy, prod. Polska
14:45 **Dlaczego ja?**
15:50 **Wydarzenia**
16:10 **Pogoda**
16:15 **Interwencja** - magazyn reporterów
16:30 **Na ratunek 112**
17:00 **Gliniarze**
18:00 **Pierwsza miłość** - serial obyczajowy, prod. Polska
18:50 **Wydarzenia**
19:20 **Sport**
19:25 **Pogoda**
19:30 **Świat według Kiepskich** - serial

DRAMAT HISTORYCZNY

20:10 **MEGA HIT - Waleczne Serce** - dramat historyczny Epicki obraz średniowiecznej Szkocji skoncentrowany wokół postaci Williama Wallace'a, patrioty walczącego przez całe życie o niepodległość swojej ojczyzny. Pełne pasji i rozmachu sceny batalistyczne.
23:55 **Sabotaż** - thriller sensacyjny John Wharton stoi na czele elitarnej jednostki do walki z narkotykami.
02:10 **Pamięć absolutna** - thriller
04:55 **Disco gramy**
05:40 **Telezakupy TV Okazje**

TVP Kultura

08:00 **Wiersze**
08:15 **Studio Kultura**
08:35 **Mąż pod łóżkiem** - film TVP, prod. Polska, 1967, reż. Stanisław Różewicz, wyk. Bronisław Pawlik
09:10 **Brzezina** - dramat, prod. Polska, 1970, reż. Andrzej Wajda
11:00 **Dom** - A jeszcze wczoraj było wesele - serial TVP
12:40 **Awatar, czyli zamiana dusz** - film TVP
13:50 **Którędy po sztukę** - Cecco del Caravaggio
14:05 **Bo oszalałem dla niej** - komediodramat
16:00 **Śladami wielkich kompozytorów**
17:05 **Zaliczenie** - film TVP
17:45 **Jezioro Bodeńskie** - dramat
19:15 **Rzecz Polska**
19:30 **Którędy po sztukę**
19:35 **Videofan**
20:00 **Informacje kulturalne**

SERIAL OBYCZAJOWY

20:20 **Słowo na A** - serial obyczajowy, prod. Wielka Brytania, 2016
21:30 **Więcej niż fikcja** - Papa Joe i jego lew - film dokumentalny
22:55 **Powidoki filozoficzne**
23:20 **Panorama kina polskiego** - Wymyk - dramat, prod. Polska, 2011, reż. Greg Zgliński, wyk. Robert Więckiewicz
01:00 **Informacje kulturalne**
01:25 **Kino nocne - Oda do radości** - film obyczajowy, prod. Polska, 2005
03:25 **Scena alternatywna** - Blooma
03:55 **Wydarzenie aktualne**
05:50 **Zakończenie dnia**

TV Puls

06:00 **Kontrakt na miłość**
07:00 **Zbuntowany anioł** Osierocona Milagros rozpoczyna pracę jako pokojówka rodziny DiCarlo i zakochuje się w synu pana domu.
08:00 **Lombard. Życie pod zastaw** - serial
09:00 **JAG - Wojskowe Biuro Śledcze** Harmon, były pilot marynarki wojennej Stanów Zjednoczonych, zostaje przeniesiony do JAG, gdzie prowadzi kolejne sprawy jako adwokat.
10:00 **Nash Bridges**
11:00 **Kobra - oddział specjalny** - fabularny
13:00 **JAG - Wojskowe Biuro Śledcze**
14:00 **Lombard. Życie pod zastaw** - serial
15:00 **112: na każde wezwanie**

SERIAL FABULARNY

16:00 **Kobra - oddział specjalny** - serial fabularny
18:00 **Lombard. Życie pod zastaw** - serial obyczajowy
20:00 **We krwi**
22:05 **Likwidator** Narkotykowy boss ucieka z konwoju i zmierza wprost ku granicy Meksyku. Jednak na drodze do upragnionej wolności staje szeryf oraz grupa jego niedoświadczonych zastępców.
00:15 **Godzilla**
03:00 **Taki jest świat**
04:00 **Biesiada na cztery pory roku** - serial
04:40 **Z archiwum policji**

TVN 7

05:15 **Ukryta prawda** - program obyczajowy
06:15 **Sąd rodzinny** - program obyczajowy
07:15 **Szpital** - program obyczajowy
08:15 **Przyjaciele** - serial komediowy, USA
09:15 **Gotowe na wszystko** - serial, USA
10:15 **Mango telezakupy**
11:55 **Ukryta prawda** - program obyczajowy
12:55 **Sąd rodzinny** - program sądowy
13:55 **Sędzia Anna Maria Wesołowska** - program sądowy
14:55 **Szpital** - program obyczajowy
15:55 **Gotowe na wszystko** - serial, USA
16:55 **Przyjaciele** - serial komediowy, USA
17:55 **Brzydula** - serial obyczajowy, Polska
19:00 **Ukryta prawda**

FILM OBYCZAJOWY

20:00 **Zagadka przeznaczenia** - film obyczajowy, USA, 2009, reż. James Ivory, wyk. Omar Metwally, Anthony Hopkins, Laura Linney, Charlotte Gainsbourg, Hiroyuki Sanada
22:30 **W garniturach** - serial
23:30 **Żołnierze kosmosu** - film S-F, USA, 1997, reż. Paul Verhoeven, wyk. Casper Van Dien, Denise Richards, Dina Meyer, Jake Busey, Neil Patrick Harris, Clancy Brown, Seth Gilliam, Michael Ironside
02:00 **Lista klientów** - serial, USA
03:00 **Moc Magii**

TV 4

06:00 **Czysta chata**
07:05 **Turbo Fast**
08:00 **Nasz nowy dom**
09:00 **Septagon**
10:00 **Hell's Kitchen - Piekielna Kuchnia**
11:30 **Benny Hill**
12:00 **Detektywi w akcji** - serial kryminalny, prod. Polska
14:00 **STOP Drogówka**
15:00 **Policjantki i Policjanci** - serial obyczajowy, prod. Polska
16:00 **Maria z przedmieścia**
17:00 **Światło twoich oczu**
18:00 **Septagon**
19:00 **Policjantki i Policjanci** - serial obyczajowy
20:00 **Sprawiedliwi - Wydział Kryminalny** - serial kryminalny
21:00 **Śmierć na 1000 sposobów**
21:30 **Włatcy móch**
22:00 **Galileo**

FILM AKCJI

00:00 **Radiowóz** Dwóch zbiegłych z domu dziesięciolatków znajduje na pustkowiu opuszczony radiowóz. Postanawiają urządzić sobie przejażdżkę nieświadomi, że jego bagażnik kryje pewną niespodziankę, a właściciel pojazdu, nie jest bynajmniej dobrodusznym małomiasteczkowym szeryfem. Wkrótce chłopcy znajdują się w samym środku śmiertelnej rozgrywki, której nie rozumieją, wiedzą jedynie, że jedynym wyjściem jest ucieczka.
01:50 **Polityka na ostro**
02:45 **Cafe Futbol** - magazyn sportowy

dodatek TELEWIZYJNY DO TWOJEJ GAZETY

wtorek 8 stycznia

TVP 1

05:35 **Jaka to melodia?**
06:15 **Wieczna miłość** - serial obyczajowy, prod. Turcja
07:00 **Elif** - serial, prod. Turcja
08:00 **Wiadomości**
08:10 **Pogoda poranna**
08:15 **Kwadrans polityczny**
08:40 **Ranczo** - serial
09:35 **Komisarz Alex** - serial kryminalny TVP
10:30 **Ojciec Mateusz** - serial kryminalny TVP
11:30 **Korona królów** - telenowela historyczna TVP
12:00 **Wiadomości**
12:15 **Agrobiznes**
12:35 **Agropogoda** - magazyn
12:40 **Magazyn Rolniczy**
12:55 **Natura w Jedynce** - Planeta Ziemia. Sezon drugi. Pustynie
14:00 **Elif** - serial, prod. Turcja
15:00 **Wiadomości**
15:10 **Pogoda**
15:15 **Alarm!** - magazyn
15:35 **Leśniczówka**

SERIAL OBYCZAJOWY

16:05 **Wieczna miłość** - serial obyczajowy, prod. Turcja
17:00 **Teleexpress**
17:15 **Pogoda**
17:25 **Jaka to melodia?**
18:00 **Klan** - telenowela TVP
18:30 **Korona królów** - telenowela historyczna TVP
18:55 **Jeden z dziesięciu**
19:30 **Wiadomości**
20:10 **Alarm!** - magazyn
20:30 **Leśniczówka**
21:00 **Weterani. Wyrwani śmierci** - reportaż
21:40 **Kompania X** - serial
22:35 **To znowu ty** - komedia, prod. USA, 2010
00:25 **Doktor No** - film sensacyjny
02:25 **Sekret niewierności** - thriller, prod. Kanada

TVP 2

07:00 **Wdzięczni Bogu**
07:20 **Na sygnale** - serial fabularyzowany TVP
07:55 **Pytanie na śniadanie**
11:00 **Panorama**
11:05 **Pogoda Flesz**
11:10 **Pytanie na śniadanie Extra**
11:25 **Rodzinka.pl** - serial komediowy TVP
11:55 **Barwy szczęścia** - serial obyczajowy TVP
12:30 **Koło fortuny**
13:15 **Cena miłości** - serial
14:10 **Dla niesłyszących** - M jak miłość - serial TVP
15:10 **Doktor z alpejskiej wioski** - serial, prod. Niemcy, 2008
16:00 **Koło fortuny**
16:35 **Familiada** - teleturniej
17:10 **Łzy Cennet** - serial
18:00 **Panorama**
18:25 **Pogoda**
18:30 **Sport Telegram**
18:35 **Rodzinka.pl** - serial

SERIAL FABULARYZOWANY

19:05 **Na sygnale** - serial fabularyzowany TVP
19:35 **Barwy szczęścia** - serial obyczajowy prod. TVP
20:55 **M jak miłość** - serial TVP
21:45 **Kulisy - Postaw na milion**
21:55 **Magazyn Ekspresu Reporterów**
23:00 **Świat bez fikcji** - Dwa Światy, prod. Polska, 2015, reż. Maciej Adamek
24:00 **Rodzinka.pl** - serial komediowy TVP
00:35 **Rozbite marzenia. 1918 - 1939** - serial dokumentalny, prod. Niemcy, 2017
01:45 **Godziny grozy** - serial
02:40 **Magazyn Ekspresu Reporterów**

TVN

05:10 **Uwaga!** - magazyn
05:35 **Mango** - telezakupy
06:50 **Kuchenne rewolucje**
07:50 **Doradca smaku** - Indyk w panko z sałatka włoską
08:00 **Dzień Dobry TVN**
11:00 **Ukryta prawda**
12:00 **Szpital**
13:00 **Szkoła**
14:00 **19 +**
15:00 **Kuchenne rewolucje** - program kulinarno-rozrywkowy
16:00 **Szkoła**
17:00 **Szpital** - program obyczajowy
18:00 **Ukryta prawda**
19:00 **Fakty**
19:35 **Sport**
19:45 **Pogoda**
19:49 **Raport smogowy**
19:50 **Uwaga!** - magazyn
20:10 **Doradca smaku** - Zapiekane jajka z soczewica i pomidorami
20:15 **Paszporty Polityki**

FILM SENSACYJNY

22:00 **Odważna** - film sensacyjny, USA/Australia, 2007, reż. Neil Jordan, wyk. Jodie Foster, Terrence Howard, Nicky Katt, Naveen Andrews Erika Bain wraz z narzeczonym padają ofiarami brutalnego napadu, w wyniku którego jej ukochany ginie, a ona zostaje ciężko ranna. By przezwyciężyć strach i zaspokoić pragnienie sprawiedliwości, kobieta wkracza na drogę zemsty.
00:30 **Tu się gotuje!** - program kulinarny
00:35 **Kuba Wojewódzki** - talk show
01:40 **Drzewo marzeń**

POLSAT

06:00 **Nowy dzień z Polsat News**
09:00 **Malanowski i Partnerzy** - serial kryminalny
10:00 **Dzień, który zmienił moje życie** - serial obyczajowy, prod. Polska
11:00 **Dlaczego ja?**
12:00 **Gliniarze**
13:00 **Trudne sprawy**
14:00 **Pierwsza miłość** - serial obyczajowy, prod. Polska
14:45 **Dlaczego ja?**
15:50 **Wydarzenia**
16:10 **Pogoda**
16:15 **Interwencja** - magazyn reporterów
16:30 **Na ratunek 112**
17:00 **Gliniarze**
18:00 **Pierwsza miłość** - serial obyczajowy, prod. Polska
18:50 **Wydarzenia**
19:20 **Sport**
19:25 **Pogoda**
19:30 **Świat według Kiepskich** - serial komediowy

THRILLER S-F

20:10 **Pamięć absolutna** - thriller sci-fi Colin Farrell występuje jako Douglas Quaid, zwykły robotnik, który odwiedza Recall, innowacyjną firmę, która zmienia jego marzenia o byciu super-szpiegiem w prawdziwe wspomnienia.
22:35 **Ślad** - serial kryminalny
23:40 **Sprawa honoru: Córka generała** W koszarach fortu MacCallum zamordowano kapitan Elisabeth Campbell, córkę dowodzącego garnizonem generała Campbella.
02:00 **New York Taxi**

TVP Kultura

08:00 **Informacje kulturalne**
08:15 **Studio Kultura**
08:35 **Zbrodnia i kara** - film animowany, prod. Polska, 2000, reż. Piotr Dumała
09:20 **Jezioro Bodeńskie** - dramat, prod. Polska, 1985, reż. Janusz Zaorski, wyk. Krzysztof Pieczyński, Małgorzata Pieczyńska, Joanna Szczepkowska
11:00 **Dom** - Ponad 200 czwartków - serial TVP
12:50 **Kapitan z "Oriona"** - dramat obyczajowy, prod. Polska, 1977, reż. Zbigniew Kuźmiński, wyk. Wiesław Zanowicz
14:35 **Obiekt** - film dokumentalny, prod. Polska, 2015, reż. Paulina Skibińska
15:00 **Blizna** - dramat, prod. Polska, 1976, reż. Krzysztof Kieślowski, wyk. Franciszek Pieczka, Mariusz Dmochowski

SERIAL BIOGRAFICZNY

16:55 **Bodo** - serial biograficzny, prod. Polska, 2015, reż. Michał Rosa
19:25 **Chuligan Literacki** - magazyn o książkach
20:00 **Informacje kulturalne**
20:20 **Teatr Telewizji** - Miłość i gniew
22:20 **Lekkie obyczaje** - Bling Ring - film obyczajowy, prod. USA, 2013
24:00 **Nocny dokument** - Mój tata Lazaro - film dokumentalny
00:40 **Kino nocne** - Sierpień w hrabstwie Osage - film obyczajowy
02:50 **Informacje kulturalne**
03:10 **Wydarzenie aktualne**
03:40 **Scena Klasyczna** - 12 Michał Pepol - koncert

TV Puls

06:00 **Kontrakt na miłość**
07:00 **Zbuntowany anioł**
08:00 **Lombard. Życie pod zastaw** - serial obyczajowy
09:00 **JAG - Wojskowe Biuro Śledcze**
10:00 **Nash Bridges**
11:00 **Kobra - oddział specjalny** - fabularny
13:00 **JAG - Wojskowe Biuro Śledcze** Harmon Rabb, były pilot marynarki wojennej Stanów Zjednoczonych, zostaje przeniesiony do JAG, gdzie prowadzi kolejne sprawy jako adwokat.
14:00 **Lombard. Życie pod zastaw** - serial
15:00 **112: na każde wezwanie**
16:00 **Kobra - oddział specjalny** - fabularny

SERIAL OBYCZAJOWY

18:00 **Lombard. Życie pod zastaw** - serial obyczajowy prod. Polska
20:00 **Na linii ognia** Tajemniczy szantażysta grozi śmiercią prezydentowi USA. Na jego trop wpada doświadczony agent ochrony.
22:40 **System** Związek Radziecki, rządy Stalina. Okryty niesławą oficer służb bezpieczeństwa rozpoczyna śledztwo w sprawie serii tajemniczych morderstw dzieci.
00:55 **Outlander**
03:10 **Biesiada na cztery pory roku** - serial
04:40 **Z archiwum policji** - magazyn

TVN 7

05:15 **Ukryta prawda**
06:15 **Sąd rodzinny** - program sądowy
07:15 **Szpital** - program obyczajowy
08:15 **Przyjaciele** - serial komediowy, USA
09:15 **Gotowe na wszystko** - serial, USA
10:15 **Mango telezakupy**
11:55 **Ukryta prawda** - program obyczajowy
12:55 **Sąd rodzinny** - program sądowy
13:55 **Sędzia Anna Maria Wesołowska** - program sądowy
14:55 **Szpital** - program obyczajowy
15:55 **Gotowe na wszystko** - serial, USA
16:55 **Przyjaciele** - serial komediowy, USA
17:55 **Brzydula** - serial obyczajowy, Polska
19:00 **Ukryta prawda**

FILM S-F

20:00 **Aeon Flux** - film S-F, USA, 2005, reż. Karyn Kusama, wyk. Charlize Theron, Marton Csokas, Jonny Lee Miller, Sophie Okonedo, Frances McDormand, Pete Postlethwaite
21:55 **Dziewczyna z tatuażem** - film sensacyjny, USA, Szwecja, Norwegia, 2011, reż. David Fincher, wyk. Daniel Craig, Rooney Mara, Christopher Plummer, Stellan Skarsgard, Steven Berkoff, Robin Wright
01:10 **Agentka o stu twarzach** - serial, USA
03:00 **Moc Magii**

TV 4

06:00 **Czysta chata**
07:05 **Turbo Fast**
08:00 **Nasz nowy dom** - magazyn
09:00 **Septagon**
10:00 **Hell's Kitchen - Piekielna Kuchnia**
11:30 **Benny Hill**
12:00 **Buffy, postrach wampirów**
13:00 **Detektywi w akcji** - serial kryminalny, prod. Polska
14:00 **STOP Drogówka**
15:00 **Policjantki i Policjanci** - serial obyczajowy, prod. Polska
16:00 **Maria z przedmieścia**
17:00 **Światło twoich oczu**
18:00 **Septagon**
19:00 **Policjantki i Policjanci** - serial obyczajowy, prod. Polska
20:00 **Sprawiedliwi - Wydział Kryminalny** - serial obyczajowy

FILM S-F

21:00 **Armia ciemności** Ash, przeniesiony wirem czasoprzestrzennym do średniowiecznej Anglii, musi zdobyć księgę „Necronomicon" by wrócić do współczesności. Niestety, kolejne komplikacje sprawiają, że ten cel wydaje się coraz bardziej oddalać, a na drodze do niego czeka go bitwa z armią umarłych, romans z piękną kobietą i walka o uratowanie ukochanej.
23:05 **Trampolina**
01:05 **STOP Drogówka** - magazyn
02:05 **Polityka na ostro**
03:00 **Interwencja** - magazyn
03:25 **Magazyn Atleci**

dodatek TELEWIZYJNY DO TWOJEJ GAZETY

eprasa.pl 23ff29771d

środa 9 stycznia

TVP 1

05:35 **Jaka to melodia?**
06:15 **Wieczna miłość** - serial
07:05 **Elif** - serial, prod. Turcja
08:00 **Wiadomości**
08:10 **Pogoda poranna**
08:15 **Kwadrans polityczny**
08:40 **Ranczo** - serial
09:35 **Komisarz Alex** - serial
10:35 **Ojciec Mateusz** - serial
11:30 **Korona królów**
12:00 **Wiadomości**
12:15 **Agrobiznes**
12:35 **Agropogoda** - magazyn
12:40 **Rok w ogrodzie Extra**
12:55 **Boże Narodzenie w Kościele Greckokatolickim** - relacja
14:00 **Elif** - serial, prod. Turcja
15:00 **Wiadomości**
15:15 **Alarm!** - magazyn
15:35 **Leśniczówka**
16:05 **Wieczna miłość** - serial obyczajowy, prod. Turcja
17:00 **Teleexpress**
17:25 **Jaka to melodia?**
18:00 **Klan** - telenowela TVP

TELENOWELA

18:30 **Korona królów** - telenowela historyczna TVP
18:55 **Jeden z dziesięciu** - teleturniej
19:30 **Wiadomości**
20:05 **Pogoda**
20:10 **Alarm!** - magazyn
20:25 **Sport**
20:30 **Leśniczówka**
21:00 **Sekret niewierności** - thriller, prod. Kanada, 2016, reż. David Winning, wyk. Sarah Butler
22:35 **Na własne oczy** - Everest nadludzkie wyzwanie
23:40 **Bez tożsamości** - serial
00:35 **Weterani. Wyrwani śmierci** - reportaż
01:00 **Wojsko - polskie.pl**
01:30 **Kompania X** - serial

TVP 2

06:00 **M jak miłość** - serial TVP
06:55 **Pożyteczni.pl**
07:20 **Na sygnale** - serial fabularyzowany TVP
07:55 **Pytanie na śniadanie**
11:00 **Panorama**
11:05 **Pogoda Flesz**
11:10 **Pytanie na śniadanie Extra**
11:25 **Rodzinka.pl** - serial
11:55 **Barwy szczęścia** - serial obyczajowy TVP
12:30 **Koło fortuny**
13:15 **Cena miłości** - serial
14:10 **Dla niesłyszących** - M jak miłość - serial TVP
15:10 **Doktor z alpejskiej wioski** - serial
16:00 **Koło fortuny**
16:35 **Familiada** - teleturniej
17:10 **Łzy Cennet** - serial
18:00 **Panorama**
18:25 **Pogoda**
18:30 **Sport Telegram**
18:35 **Rodzinka.pl** - serial
19:05 **Na sygnale** - serial

SERIAL OBYCZAJOWY

19:35 **Barwy szczęścia** - serial obyczajowy TVP
20:55 **Na dobre i na złe** - serial TVP
21:55 **Na sygnale** - serial fabularyzowany TVP
22:35 **Kino relaks: Bez pamięci** - komedia, prod. USA
00:10 **Defekt** - serial sensacyjny TVP
01:10 **Świat bez tajemnic - Hollywoodzkie sekrety Michaela Jacksona** - film dokumentalny, prod. Wielka Brytania, 2011, reż. Jacques Peretti
02:10 **Codzienna 2 m. 3** - serial komediowy TVP
03:20 **Film fabularny**
05:05 **Zakończenie dnia**

TVN

05:10 **Uwaga!** - magazyn
05:35 **Mango** - telezakupy
06:50 **Kuchenne rewolucje** - program kulinarno-rozrywkowy
07:50 **Doradca smaku**
08:00 **Dzień Dobry TVN**
11:00 **Ukryta prawda** - program obyczajowy
12:00 **Szpital**
13:00 **Szkoła**
14:00 **19 +**
15:00 **Kuchenne rewolucje** - program kulinarno-rozrywkowy
16:00 **Szkoła**
17:00 **Szpital**
18:00 **Ukryta prawda**
19:00 **Fakty**
19:35 **Sport**
19:45 **Pogoda**
19:49 **Raport smogowy**
19:50 **Uwaga!** - magazyn
20:10 **Doradca smaku**
20:15 **Na Wspólnej** - serial
20:55 **Milionerzy**

FILM OBYCZAJOWY

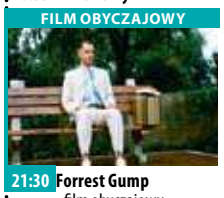

21:30 **Forrest Gump** - film obyczajowy, USA, 1994, reż. Robert Zemeckis, wyk. Tom Hanks, Robin Wright Penn Historia życia Forresta, chłopca o niskim ilorazie inteligencji z niedowładem kończyn, który staje się miliarderem i bohaterem wojny w Wietnamie.
00:35 **Noc oczyszczenia** - film sensacyjny, USA, 2013, reż. James DeMonaco, wyk. Ethan Hawke, Lena Headey
02:10 **Uprowadzona** - serial, Francja, USA
03:10 **Uwaga!** - magazyn
03:35 **Moc Magii**

POLSAT

06:00 **Nowy dzień z Polsat News**
09:00 **Malanowski i Partnerzy** - serial kryminalny
10:00 **Dzień, który zmienił moje życie** - serial obyczajowy, prod. Polska
11:00 **Dlaczego ja?**
12:00 **Gliniarze**
13:00 **Trudne sprawy**
14:00 **Pierwsza miłość** - serial obyczajowy, prod. Polska
14:45 **Dlaczego ja?**
15:50 **Wydarzenia**
16:10 **Pogoda**
16:15 **Interwencja** - magazyn reporterów
16:30 **Na ratunek 112**
17:00 **Gliniarze**
18:00 **Pierwsza miłość** - serial obyczajowy, prod. Polska
18:50 **Wydarzenia**
19:20 **Sport**
19:25 **Pogoda**
19:30 **Świat według Kiepskich** - serial

KOMEDIA

20:40 **New York Taxi** - komedia sensacyjna Belle Williams jest demonem szybkości. Żółtą taksówką, którą osobiście przebudowała, mknie niczym odrzutowcem ulicami Nowego Jorku.
22:40 **Ślad**
23:45 **Nic nie widziałem, nic nie słyszałem** Na pierwszy rzut oka wydawać się może, że Wallego i Davea nic nie łączy. Wally jest bezczelny, wygadany i niewidomy. Dave jest cichy, spokojny i głuchy.
01:55 **Inna kobieta**
04:10 **Kabaretowa Ekstraklasa**

TVP Kultura

08:00 **Informacje kulturalne**
08:15 **Studio Kultura**
08:35 **Dół** - film krótkometrażowy, prod. Polska, 2015, reż. Leszek Molski
09:00 **Blizna** - dramat, prod. Polska, 1976, reż. Krzysztof Kieślowski, wyk. Franciszek Pieczka, Mariusz Dmochowski, Jerzy Stuhr, Jan Skotnicki, Stanisław Ignar
11:00 **Dom** - Nosić swoją skórę
12:50 **Ciemnego pokoju nie trzeba się bać** - film krótkometrażowy, prod. Polska, 2009
13:35 **Leśmian** - film
15:10 **Legendy Rocka** - Van Halen
16:05 **Baczyński** - dokument
17:25 **Barwy ochronne** - film obyczajowy
19:05 **Powidoki filozoficzne**
19:25 **Dezerterzy**
20:00 **Informacje kulturalne**

FILM OBYCZAJOWY

20:20 **Na wschód od Hollywood - Sils Maria** - film prod. Szwajcaria, Niemcy, Francja, 2014, reż. Olivier Assayas, wyk. Juliette Binoche, Kristen Stewart
22:30 **Ziemia, planeta ludzi** - Czerwone pudełko - film dokumentalny
23:35 **Hollywood in Vienna**
01:25 **Lekkie obyczaje** - Bling Ring - film obyczajowy, prod. USA, 2013
03:05 **Informacje kulturalne**
03:25 **Kino nocne - Pogoda na jutro** - komedia, prod. Polska, 2003, reż. Jerzy Stuhr, wyk. Jerzy Stuhr
05:45 **Zakończenie dnia**

TV Puls

06:00 **Kontrakt na miłość**
07:00 **Zbuntowany anioł**
08:00 **Lombard. Życie pod zastaw** - serial obyczajowy
09:00 **JAG - Wojskowe Biuro Śledcze**
10:00 **Nash Bridges**
11:00 **Kobra - oddział specjalny** - fabularny
13:00 **JAG - Wojskowe Biuro Śledcze**
14:00 **Lombard. Życie pod zastaw** - serial obyczajowy
15:00 **112: na każde wezwanie**
16:00 **Kobra - oddział specjalny** - fabularny Serial opowiada o przygodach policjantów patrolujących autostradę, którzy często uczestniczą w ciężkich sprawach kryminalnych i szalonych pościgach.

SERIAL OBYCZAJOWY

18:00 **Lombard. Życie pod zastaw** - serial obyczajowy
20:00 **Naznaczony** Po upadku z drabiny chłopiec traci przytomność. Będąc w śpiączce, wchodzi do świata umarłych.
22:05 **Hannibal**
00:50 **Code Black: Stan krytyczny**
01:45 **Flash**
02:40 **Biesiada na cztery pory roku** - serial obyczajowy
03:00 **Taki jest świat** - program informacyjny prod. Polska
04:00 **Biesiada na cztery pory roku** - serial
04:40 **Z archiwum policji**

TVN 7

05:15 **Ukryta prawda** - program obyczajowy
06:15 **Sąd rodzinny** - program sądowy
07:15 **Szpital** - program obyczajowy
08:15 **Przyjaciele** - serial komediowy, USA
09:15 **Gotowe na wszystko** - serial, USA Na przedmieściach Fairview każda z gospodyń domowych coś ukrywa. Gdy jedna z nich popełni samobójstwo, na jaw zaczną wychodzić mroczne sekrety mieszkańców ulicy Wisteria Lane.
10:15 **Mango telezakupy**
11:55 **Ukryta prawda** - program obyczajowy
12:55 **Sąd rodzinny** - program sądowy
13:55 **Sędzia Anna Maria Wesołowska**
14:55 **Szpital**

SERIAL OBYCZAJOWY

15:55 **Gotowe na wszystko** - serial, USA
16:55 **Przyjaciele** - serial komediowy, USA
17:55 **Brzydula** - serial obyczajowy, Polska
19:00 **Ukryta prawda**
20:00 **Dwanaście małp** - film S-F, USA, 1995, reż. Terry Gilliam, wyk. Bruce Willis, Madeleine Stowe, Brad Pitt, Christopher Plummer, David Morse
22:45 **Ognista miłość II** - film komedia, USA, 2013, reż. Ken Marino, wyk. June Diane Raphael, Michael Ian BlackAdam Brody, Michael Cera, Colin Hanks
02:30 **Moc Magii**
04:35 **Druga strona medalu**

TV 4

06:00 **Buffy, postrach wampirów**
07:05 **Turbo Fast**
08:00 **Nasz nowy dom**
09:00 **Septagon**
10:00 **Hell's Kitchen - Piekielna Kuchnia**
11:25 **Benny Hill**
12:00 **Buffy, postrach wampirów**
13:00 **Detektywi w akcji** - serial kryminalny, prod. Polska
14:00 **STOP Drogówka**
15:00 **Policjantki i Policjanci** - serial obyczajowy, prod. Polska
16:00 **Maria z przedmieścia**
17:00 **Światło twoich oczu**
18:00 **Septagon**
19:00 **Policjantki i Policjanci** - serial obyczajowy
20:00 **Sprawiedliwi - Wydział Kryminalny** - serial kryminalny
21:00 **Radiowóz**

DRAMAT OBYCZAJOWY

22:50 **8. mila** - dramat obyczajowy prod. Niemcy, USA Film opowiada historię młodego rapera z nędznej dzielnicy Detroit, dla którego rap jest wielką pasją i odskocznią od przygnębiającej codzienności i życiowych problemów.
01:05 **Trampolina** - program rozrywkowy
02:05 **Polityka na ostro** - program rozrywkowy prod. Polska
03:00 **Disco Polo Life** - program rozrywkowy prod. Polska
04:00 **Top 10 lista przebojów** - program rozrywkowy prod. Polska

czwartek 10 stycznia

TVP 1

05:35 **Jaka to melodia?**
06:15 **Wieczna miłość** - serial obyczajowy, prod. Turcja
07:05 **Elif** - serial, prod. Turcja
08:00 **Wiadomości**
08:10 **Pogoda poranna**
08:15 **Kwadrans polityczny**
08:40 **Ranczo** - serial
09:35 **Komisarz Alex** - serial kryminalny TVP
10:35 **Ojciec Mateusz** - serial kryminalny TVP
11:25 **Korona królów** - telenowela historyczna TVP
12:00 **Wiadomości**
12:15 **Agrobiznes**
12:35 **Agropogoda** - magazyn
12:40 **Bo ja wybieram zdrowie** - magazyn
12:55 **Natura w Jedynce** - Planeta Ziemia
14:00 **Elif** - serial, prod. Turcja
15:00 **Wiadomości**
15:10 **Pogoda**
15:15 **Alarm!** - magazyn
15:35 **Leśniczówka**

PROGRAM ROZRYWKOWY

16:05 **Wieczna miłość** - serial obyczajowy, prod. Turcja
17:00 **Teleexpress**
17:15 **Pogoda**
17:25 **Jaka to melodia?** - teleturniej muzyczny
18:00 **Klan** - telenowela TVP
18:30 **Korona królów**
18:55 **Jeden z dziesięciu**
19:30 **Wiadomości**
20:10 **Alarm!** - magazyn
20:35 **Ojciec Mateusz** - serial
21:30 **Sprawa dla reportera**
22:20 **Magazyn śledczy Anity Gargas** - magazyn
23:00 **Magazyn kryminalny 997** - magazyn
23:50 **Ocaleni** - reality show
00:55 **Tanie Dranie**
01:40 **Bez tożsamości** - serial
02:30 **Sprawa dla reportera**

TVP 2

05:55 **Na dobre i na złe**
06:50 **Operacja Zdrowie!**
07:20 **Na sygnale** - serial
07:55 **Pytanie na śniadanie**
11:00 **Panorama**
11:05 **Pogoda Flesz**
11:10 **Pytanie na śniadanie Extra**
11:25 **Rodzinka.pl** - serial komediowy TVP
11:55 **Barwy szczęścia** - serial obyczajowy TVP
12:30 **Koło fortuny**
13:15 **Cena miłości** - serial
14:05 **Na dobre i na złe** - Mój przyjaciel, mój wróg
15:10 **Doktor z alpejskiej wioski** - serial
16:00 **Koło fortuny** - teleturniej
16:35 **Familiada** - teleturniej
17:15 **Łzy Cennet** - serial
18:00 **Panorama**
18:25 **Pogoda**
18:30 **Sport Telegram**
18:35 **Rodzinka.pl** - serial

FILM SENSACYJNY

19:05 **Na sygnale** - serial fabularyzowany TVP
19:35 **Barwy szczęścia** - serial obyczajowy TVP
20:45 **The Good Doctor** - serial obyczajowy, prod. USA, 2017
21:40 **Wszystko zostaje w rodzinie** - komedia, prod. Kanada, 2005, reż. Niall Johnson, wyk. Rowan Atkinson, Kristin Scott-Thomas, Patrick Swayze, Maggie Smith, Emilia Fox
23:25 **Na sygnale** - serial fabularyzowany TVP
23:55 **Bez pamięci** - komedia
01:30 **Rani** - Markiza - serial kostiumowy
02:35 **Art Noc**

TVN

05:10 **Uwaga!** - magazyn
05:35 **Mango** - telezakupy
06:50 **Kuchenne rewolucje** - program kulinarny
07:50 **Doradca smaku** - Zapiekanka
08:00 **Dzień Dobry TVN** - magazyn
11:00 **Ukryta prawda** - program obyczajowy
12:00 **Szpital**
13:00 **Szkoła**
14:00 **19 +**
15:00 **Kuchenne rewolucje** - program kulinarno-rozrywkowy
16:00 **Szkoła**
17:00 **Szpital** - program obyczajowy
18:00 **Ukryta prawda**
19:00 **Fakty**
19:35 **Sport**
19:45 **Pogoda**
19:49 **Raport smogowy**
19:50 **Uwaga!** - magazyn
20:10 **Doradca smaku**

PROGRAM KULINARNY

20:15 **Na Wspólnej** - serial obyczajowy
20:55 **Milionerzy**
21:30 **Kuchenne rewolucje** - program kulinarno-rozrywkowy
22:30 **Był sobie chłopiec** - film komedia, Wielka Brytania, USA, Francja, Niemcy, 2001, reż. Chris Weitz, Paul Weitz, wyk. Hugh Grant, Will Freeman odkrywa, że najlepszym miejscem na poznanie kobiety jest koło samotnych matek. Gdy próbuje poderwać jedną z nich, poznaje 12-letniego chłopca...
00:30 **MasterChef**
03:35 **Moc Magii**

POLSAT

06:00 **Nowy dzień z Polsat News**
09:00 **Malanowski i Partnerzy** - serial kryminalny, prod. Polska
10:00 **Dzień, który zmienił moje życie** - serial obyczajowy, prod. Polska
11:00 **Dlaczego ja?**
12:00 **Gliniarze**
13:00 **Trudne sprawy**
14:00 **Pierwsza miłość** - serial obyczajowy, prod. Polska
14:45 **Dlaczego ja?**
15:50 **Wydarzenia**
16:10 **Pogoda**
16:15 **Interwencja** - magazyn reporterów
16:30 **Na ratunek 112**
17:00 **Gliniarze**
18:00 **Pierwsza miłość** - serial obyczajowy, prod. Polska
18:50 **Wydarzenia**
19:20 **Sport**
19:25 **Pogoda**
19:30 **Świat według Kiepskich**

DRAMAT

20:10 **Inna kobieta** - komedia Główna bohaterka, zaradna prawniczka odkrywa, że jej partner ma żonę. Kobiety zaprzyjaźniają się i łączą siły, by dokonać zemsty na niewiernym mężczyźnie. Carly Whitten, nowojorska prawniczka ma ścisłe zasady, dotyczące związków.
22:25 **Ślad**
23:30 **I że cię nie opuszczę** Małżeństwo bierze udział w zdarzeniu, które na zawsze odmieni ich życie.
01:35 **Chirurdzy**
03:35 **Tajemnice losu**
04:55 **Disco gramy** - program rozrywkowy prod. Polska

TVP Kultura

08:00 **Informacje kulturalne**
08:15 **Studio Kultura**
08:30 **Którędy po sztukę** - Jean - Baptiste Greuze - magazyn
08:40 **Głos mojej duszy** - film animowany, prod. Polska, 2014, reż. Wojciech Bąkowski
09:10 **Barwy ochronne** - film obyczajowy, prod. Polska, 1976, reż. Krzysztof Zanussi, wyk. Piotr Garlicki, Zbigniew Zapasiewicz
11:00 **Dom** - Zażalenie do Pana Boga - serial TVP
12:50 **Katarzyna** - film animowany, prod. Belgia
13:15 **Przepłyniesz rzekę** - dramat, prod. Polska
14:50 **Hubal** - dramat wojenny, prod. Polska, 1973, reż. Bohdan Poręba, wyk. Ryszard Filipski, Małgorzata Potocka, Tadeusz Janczar

FILM FABULARNY

17:10 **Drogi wolności** - serial TVP
19:15 **Herbert** - Mosty
19:30 **Wydarzenie aktualne**
20:00 **Informacje kulturalne**
20:20 **Sensacyjna zima - W upalną noc** - film kryminalny, prod. USA, 1967
22:20 **Portrety** - Sztuka natury: Fotografie Rosamond Purcell
23:50 **Scena Klasyczna**
00:40 **Na wschód od Hollywood** - Sils Maria
02:55 **Informacje kulturalne**
03:20 **Kino nocne - Bez wstydu** - dramat, prod. Polska, 2012
05:50 **Zakończenie dnia**

TV Puls

06:00 **Niewolnica Victoria**
07:00 **Zbuntowany anioł**
08:00 **Lombard. Życie pod zastaw** - serial obyczajowy
09:00 **JAG - Wojskowe Biuro Śledcze**
10:00 **Nash Bridges** Serial sensacyjny opowiadający o walce z przestępczością na ulicach San Francisco. Głównym bohaterem jest sprytny policjant Nash Bridges.
11:00 **Kobra - oddział specjalny** - fabularny
13:00 **JAG - Wojskowe Biuro Śledcze**
14:00 **Lombard. Życie pod zastaw** - serial obyczajowy
15:00 **112: na każde wezwanie**
16:00 **Kobra - oddział specjalny** - fabularny
19:00 **Ukryta prawda**

SERIAL OBYCZAJOWY

18:00 **Lombard. Życie pod zastaw** - serial obyczajowy prod. Polska
20:00 **Taxi 2**
21:45 **Straszny film 3** Cindy Campbell jest dziennikarką tropiącą zjawiska nadprzyrodzone. Postanawia zbadać zagadkę tajemniczej kasety, która sprowadza śmierć na każdego, kto ją obejrzy.
23:15 **Żyleta**
01:15 **Kuchnia na Maksa**
02:30 **Na jedwabnym szlaku** - serial dokumentalny
03:35 **Taki jest świat** - program informacyjny
04:15 **Menu na miarę**
05:00 **Niesamowite!**

TVN 7

05:15 **Ukryta prawda** - program obyczajowy
06:15 **Sąd rodzinny**
07:15 **Szpital** - program obyczajowy
08:15 **Przyjaciele** - serial komediowy, USA
09:15 **Gotowe na wszystko** - serial, USA
10:15 **Mango telezakupy**
11:55 **Ukryta prawda** - program obyczajowy
12:55 **Sąd rodzinny** - program sądowy
13:55 **Sędzia Anna Maria Wesołowska** - program sądowy
14:55 **Szpital** - program obyczajowy
15:55 **Gotowe na wszystko** - serial, USA
16:55 **Przyjaciele** - serial komediowy, USA
17:55 **Brzydula** - serial obyczajowy, Polska
19:00 **Ukryta prawda**

KOMEDIA

20:00 **Tam i z powrotem** - film komedia, USA, 2015, reż. Jeff Bleckner, wyk. Jason Lee Na farmie wdowca i trojga dzieci ląduje rzadki łabędź. Rodzina musi przyzwyczaić się do obecności ornitologa - ambitnej młodej kobiety lubiącej bardziej ptaki niż ludzi.
22:05 **Oszuści** - serial, USA
23:00 **Wróg publiczny** - film sensacyjny, USA, 1998, reż. Tony Scott, wyk. Will Smith, Gene Hackman, Jon Voight, Lisa Bonet, Regina King, Stuart Wilson
01:45 **Moc Magii**

TV 4

06:00 **Buffy, postrach wampirów**
07:05 **Turbo Fast**
08:00 **Nasz nowy dom**
09:00 **Septagon**
10:00 **Hell's Kitchen - Piekielna Kuchnia**
11:30 **Benny Hill**
12:00 **Buffy, postrach wampirów**
13:00 **Detektywi w akcji** - serial kryminalny, prod. Polska
14:00 **STOP Drogówka** - magazyn prod. Polska
15:00 **Policjantki i Policjanci** - serial obyczajowy, prod. Polska
16:00 **Maria z przedmieścia**
17:00 **Światło twoich oczu**
18:00 **Septagon**
19:00 **Policjantki i Policjanci** - serial obyczajowy
20:00 **Sprawiedliwi - Wydział Kryminalny**

DRAMAT KRYMINALNY

21:00 **Champion 2** - dramat kryminalny prod. USA, 2006, reż. Florentine Isaac, wyk. Adkins Scott, Binev Velizar Supergwiazdor światowego boksu przyjeżdża do Rosji kręcić reklamówkę popularnej wódki. Mistrz czuje się tym zniesmaczony, ale szybko okazuje się, że podróż do Rosji wcale nie jest nudna...
23:05 **Tuż przed tragedią**
01:05 **Trampolina**
02:05 **Polityka na ostro** - program rozrywkowy
03:00 **Disco Polo Life** - program rozrywkowy
04:00 **Top 10 lista przebojów** - program rozrywkowy

eprasa.pl 23ff29771d

WOŁOWSKA LIGA FUTSALU

Pierwszą rundę rywalizacji zamknął mecz pomiędzy Juszką a obrońcami tytułu Pewniaczkami, którego rozstrzygnięcie nie przyniosło niespodzianki.

Świąteczny okres okazał się czasem, w którym mocno na tempie przybrała rywalizacja w bieżącym sezonie futbolowych rozgrywek na parkiecie wołowskiej hali. Wprawdzie do sportowej walki w trwających zmaganiach zgłosiło się tylko 7 ekip, to jednak każda z nich w bezpośredniej konfrontacji z każdym rywalem spotka się dwukrotnie, więc wszyscy będą mieli potencjalną szansę do rewanżu, a po ostatnich grudniowych meczach każda z drużyn już wie, za co rewanżować się poszczególnym konkurentom, gdyż rozgrywki znalazły się na swoim półmetku, a oto co wydarzyło się w ostatnich dniach na parkiecie wołowskiej hali.

Przed bożonarodzeniowym odpoczynkiem od emocji i wyzwań dnia powszedniego rozegrano dwie serie spotkań, a w otwierającej je konfrontacji spotkali się jedni z mocniejszych pretendentów do końcowego zwycięstwa. Dolnobrzeżanie *Zpowyłamywanymi nogami* wspólnie z broniącymi tytułu *Pewniaczkami* stworzyli pasjonujące widowisko, w którym kilka razy sytuacja zmieniała się jak w kalejdoskopie, ale ostatecznie po *hat-trick'u* **Jakuba Stawiskiego** zwycięsko wyszła z tej futbolowej wymiany ciosów druga z wymienionych ekip. Zespołem, który od samego startu mocno *namieszał* w tegorocznych rozgrywkach, okazał się *Piłkarski Poker*, który tym razem jednak opuszczał parkiet jako pokonany po pojedynku z *Mlekołakami*, a potem pewny krok w górę ligowego rankingu uczynili zawodnicy *Everybody*.

4.kolejka:

ZPOWYŁAMYWANYMI...	4
PEWNIACZKI	6

Bramki: Patryk Bobkiewicz (2), P. Włodarczewski, J. Mazur oraz J. Stawiski (3), A. Antochów (2), A. Judziński.

MLEKOŁAKI	7
PIŁKARSKI POKER	3

Bramki: D. Chylak (3), P. Bicz (2), A. Birk, M. Zioła oraz W. Drozdowski (2), A. Korcz.

RAMIE W RAMIE	4
EVERYBODY	7

Bramki: M. Urbaniak (2), P. Kozak, K. Heluszka oraz K. Włodarczyk (3), M. Kaniecki (2), S. Czyżowicz (2).

Przedświąteczna atmosfera okazała się mocno rozprężająco wpływać na dolnobrzeżan, którzy dzień wcześniej *wysiedli* z fotela lidera, a w kolejnej serii spotkań nie znaleźli skutecznego sposobu na sforsowanie defensywy *Pokerzystów*, którzy kolejnym sukcesem umocnili swoją pozycję w czubie ligowego rankingu. Do grona drużyn z mistrzowskimi aspiracjami dołączyli także *Pewniaczki* po zwycięstwie nad *Ramie w Ramie*, ale wydarzeniem 5.kolejki rozgrywek była z całą pewnością potyczka liderującej zmaganiom ekipy *Everybody* z *outsiderem* rozgrywek - *Juszką*. Oczywiście, końcowy wynik nie był zaskoczeniem, ale przy żywiołowym dopingu licznie zebranej publiczności, gracze z ligowych dołów długo stawiali czoła mocnemu rywalowi.

5.kolejka:

ZPOWYŁAMYWANYMI...	0
PIŁKARSKI POKER	3

Bramki: J. Robak, K. Płonka, A. Korcz.

RAMIE W RAMIE	2
PEWNIACZKI	5

Bramki: M. Urbaniak (2) oraz F. Dymitruk (2), A. Judziński (2), T. Kiljan.

JUSZKA WOŁÓW	6
EVERYBODY	10

Bramki: M. Leśniewski (2), P. Leśniewski, G. Zagrodny, S. Przydatek, M. Pawłowicz oraz S. Czyżowicz (4), K. Włodarczyk (3), P. Matusiewicz, M. Malinowski, P. Janus.

W spotkaniu otwierającą kolejną serię pojedynków ponownie mieliśmy ligowy hit, choć tym razem większych emocji nie było, gdyż zawodnicy ekipy *Everybody* szybko zdominowali wydarzenia na parkiecie w konfrontacji z *Pewniaczkami* i w swoim ostatnim pojedynku pierwszej rundy rywalizacji zapewnili sobie pozycję lidera. Mimo przedświątecznych potknięć z rywalizacji o najwyższe cele nie zrezygnowali zawodnicy *team'u Zpowyłamywanymi nogami*, o czym przekonały się *Mlekołaki*, które w grudniowej konfrontacji wprawdzie otworzyły rezultat meczu, ale potem już tylko nieskutecznie *goniły* wynik. Za pewną niespodziankę sobotnich pojedynków można uznać niepowodzenie futbolowych *Pokerzystów* w pojedynku z *Ramie w Ramie*, ale na to zaskakujące rozstrzygnięcie mocno zapracował cały zwycięski zespół, w którego szeregach kolejnym *hat-trick'iem* wyróżnił się **Mateusz Urbaniak**.

6.kolejka:

PEWNIACZKI	2
EVERYBODY	6

Bramki: J. Stawiski, M. Warpas oraz P. Lofek, P. Janus, K. Włodarczyk, P. Matusiewicz, S. czyżowicz, P. Hryszkiewicz.

MLEKOŁAKI	4
ZPOWYŁAMYWANYMI...	6

Bramki: D. Chylak (2), A. Birk, P. Bicz oraz Patryk Bobkiewicz (3), P. Włodarczewski (2), J. Mazur.

PIŁKARSKI POKER	3
RAMIE W RAMIE	5

Bramki: K. Płonka (2), W. Drozdowski oraz M. Urbaniak (3), P. Zarzycki, K. Heluszka.

Zamykająca rok 7.kolejka ligowych pojedynków rozpoczęła się od zaskakująco ciekawej konfrontacji *Juszki* z *Piłkarskim Pokerem*, w której zawodnicy zamykającego ranking *team'u* nie tylko dotrzymywali kroku wyżej notowanemu rywalowi, ale przez większość meczu dzierżyli nawet prowadzenie, sięgające momentami dwóch trafień. W końcówce jednak pod *kotłem* zabrakło sporo pary i znacznie skuteczniej finiszowali *Pokerzyści*. Jak wielkie emocje może obudzić amatorska rywalizacja przekonaliśmy się obserwując pojedynek *Ramie w Ramie* z *Mlekołakami*. Cała pierwsza odsłona tej konfrontacji miał bardzo wyrównany przebieg i długo utrzymywał się rezultat bezbramkowy, ale w samej końcówce doczekaliśmy się jednak trafień, a odrobinę skuteczniejsi byli piłkarze z Krzelowa, którzy po zmianie stron powiększyli jeszcze swoją przewagę. Kiedy wynik zdawał się być już sprawą rozstrzygniętą, na parkiecie trochę się *zagotowało* i zamiast futbolowych fajerwerków mieliśmy raczej pokaz futbolowych złośliwości, które jednak nie wpłynęły znacząco ani na końcowy rezultat, ani na ogólną kondycję zawodników obu zespołów. W spotkaniu zamykającym pierwszą rundę halowej rywalizacji ponownie mieliśmy popis fanów *Juszki*, ale jej zawodnicy w starciu z *Pewniaczkami* praktycznie nie mieli innych atutów, więc po raz kolejny zeszli z parkietu jako pokonani.

7.kolejka:

JUSZKA WOŁÓW	4
PIŁKARSKI POKER	6

Bramki: P. Leśniewski (3), M. Pawłowicz oraz K. Tylak (3), A. Korcz (3).

RAMIE W RAMIE	2
MLEKOŁAKI	6

Bramki: M. Urbaniak, K. Heluszka oraz D. Chylak (2), P. Bicz (2), M. Pukała, A. Birk.

PEWNIACZKI	8
JUSZKA WOŁÓW	1

Bramki: F. Dymitruk (3), A. Judziński (3), J. Stawiski (2) oraz M. Pawłowicz.

TABELA				
1.	Everybody	6	13	32-17
2.	Piłkarski Poker	6	12	19-18
3.	Pewniaczki	6	12	27-19
4.	Mlekołaki	6	10	32-19
5.	Zpowyłamywanymi...	6	9	26-22
6.	Ramie w Ramie	6	6	28-24
7.	Juszka Wołów	5	0	13-58

Pierwsza część sezonu już za nami, ale czasu na ewentualną analizę własnych błędów czy gry rywali oraz ładowanie akumulatorów nie ma, gdyż już w najbliższy weekend rozpoczynają się rewanże, a program najbliższych pojedynków przedstawia się następująco: (**8.**kolejka - 5 stycznia): *Ramie w Ramie* **vs.** *Zpowyłamywanymi nogami*; *Juszka Wołów* **vs.** *Mlekołaki*; *Everybody* **vs.** *Piłkarski Poker*; (**9.**kolejka - 6 stycznia): *Zpowyłamywanymi nogami* **vs.** *Juszka Wołów*; *Mlekołaki* **vs.** *Everybody*; *Piłkarski Poker* **vs.** *Pewniaczki*.

HALOWA LIGA PIŁKI NOŻNEJ AIR PRODUCTS

Ligowa rywalizacja na halowym parkiecie w Brzegu Dolnym toczy się natomiast bez świąteczno-noworocznych emocjonalnych skoków i natężenia futbolowych konfrontacji. Zgodnie z wcześniej założonym planem w ostatniej dekadzie grudnia ekipy rozegrały tylko jedną serię pojedynków, ale zapadły w niej naprawdę ciekawe rozstrzygnięcia.

Kolejka rozpoczęła się od bezpośredniego starcia rankingowych sąsiadów, w której nie mieliśmy jednak przysłowiowych *zabitych*, gdyż punktami podzieliły się ekipy *Orłów* i *FC GZPW*. Jak po swoje w konfrontacji z zamykającymi ligową tabelę zawodnikami *AA* poszli gracze dolnobrzeskiego *KP*, a *katem* rywali okazał się **Krystian Krakowiak**, który w tym pojedynku swoje bramkowe konto wzbogacił o trzy trafienia. Dużo emocji oraz twardej futbolowej walki oglądaliśmy w kolejnym starciu, w którym naprzeciwko siebie stanęły drużyny *Air Products* oraz *Bako-Bud*. Choć obie ekipy w poprzednich pojedynkach *pogubiły* punkty i czołówka trochę uciekła, to w obu składach swoje futbolowe umiejętności prezentują naprawdę mocni zawodnicy, którzy i tym razem nie rozczarowali swoich sympatyków. Po końcowej syrenie nieco więcej powodów do zadowolenia mieli reprezentanci pierwszej z wymienionych ekip, gdyż to oni okazali się skuteczniejsi i ostatecznie *przytulili* zasłużony komplet ligowych *oczek*.

W gronie drużyn, które do grudniowej sesji spotkań nie zaznały goryczy porażki, znajdowały się zespoły dolnobrzeskiego *KS* oraz *Young Rebels*, ale przed ich bezpośrednią konfrontacją istniało duże prawdopodobieństwo, że jedna z tych ekip z tego szacownego grona wypadnie. Tym razem lepsi okazali się *młodzi buntownicy* i dzięki temu zwycięstwu wskoczyli na pozycję wicelidera, którą opuścili *Herosi*. Stało się to po rozstrzygnięciu starcia na szczycie ligowego rankingu, w którym zespół ze Starego Wołowa uległ *Spartanom*. W ostatnim meczu minionego roku komplet punktów *przytuliła* ekipa *AC Pajace*, która okazała się skuteczniejsza od *rodzinnego* zespołu *Bratanków*.

4.kolejka:

ORŁY	3
FC GZPW	3

Bramki: N. Śledź, K. Strzębski, G. Sulowski oraz T. Klewek, W. Kossiński, D. Rabiega.

AA	2
KP BRZEG DOLNY	7

Bramki: B. Goch, D. Gajewski oraz K. Krakowiak (3), G. Gryzan, K. Zając, D. Krakowiak, D. Bakuszka.

AIR PRODUCTS	5
BAKO-BUD	3

Bramki: A. Serwatka (2), T. Woś, D. Kokoszka, A. Łubkowski oraz P. Konon, P. Wielowski, D. Sieradzki.

KS BRZEG DOLNY	1
YOUNG REBELS	3

Bramki: W. Kasina oraz D. Skoczeń, M. Czyżowicz, S. Węglarz.

SPARTA 1906	4
HEROSI	2

Bramki: S. Saweczko (2), P. Szustak, H. Miara oraz E. Uść (2).

AC PAJACE	4
BRATANKI	2

Bramki: D. Ciochoń (2), A. Krzysztofek, K. Baran oraz A. Sadowski, M. Socha.

TABELA				
1.	Sparta 1906	4	12	21-4
2.	Young Rebels	4	10	13-9
3.	KS Brzeg Dolny	4	9	15-7
4.	Herosi	4	9	14-6
5.	Air Products	4	7	16-12
6.	Bako-Bud	4	6	18-12
7.	Orły	4	4	12-13
8.	FC GZPW	4	4	11-13
9.	KP Brzeg Dolny	4	4	12-16
10.	AC Pajace	4	4	10-15
11.	Bratanki	4	0	7-22
12.	AA	4	0	6-26

JAK ORZEŁ

Nie wszyscy uczestnicy ligowych rozgrywek mogą walczyć o najwyższe cele, ale bywa, że zespoły z rankingowego *Tartaru* potrafią nie tylko najlepiej bawić się rywalizacją, ale i nadać jej takiego kolorytu, który wpłynie na całe rozgrywki i być może zostanie zapamiętany znacznie dłużej niż nawet najdramatyczniejsze rozstrzygnięcia najważniejszych konfrontacji w sezonie.

Z całą pewnością zawodnicy występujący w rozgrywkach wołowskiej *halówki* pod banderą Juszki nie zostaną zapamiętani przez większość rywali i kibiców za sprawą swoich sportowych rezultatów. Ale choć na parkiecie wiedzie im się raczej średnio - delikatnie stwierdzając, to na trybunach ich sympatycy bezapelacyjnie rządzą. Kibice tego *team'u* sprawiają, że na czas ligowych konfrontacji hala wypełnia się w naprawdę dużym procencie, a kiedy do walki przystępują ich futbolowi idole, temperatura rośnie jak u Hitchcock'a i to bez względu na to, co dzieje się na parkiecie. Z dużą dozą prawdopodobieństwa można zaryzykować stwierdzenie, że drużyna Juszki nie wyjdzie z głębokiego ligowego cienia, ale dla trwającego sezonu wołowskich rozgrywek jej piłkarze oraz kibice są tym, czym kiedyś dla narciarskich skoków był Eddie *Eagle* Edwards, a to wydaje się sednem wszystkich tych sportowych spotkań. Przed każdym startem należy sobie stawać najwyższe cele, ale jeśli rywale zbyt mocno stoją na drodze do ich realizacji, powinno czerpać się największą radość z każdego, nawet najmniejszego zwycięstwa. Zawodnicy oraz kibice Juszki to potrafią i to jest naprawdę ich wielkim sukcesem, którego serdecznie gratulujemy.

eprasa.pl 23ff29771d

MOCNE PRZETARCIE

AP GOOL WOŁÓW

Już po raz 15.na parkiecie świdnickiej hali spotkali się młodzi entuzjaści futbolu, aby w trakcie świąteczno-noworocznej przerwy sprawdzić swoje piłkarskie umiejętności w konfrontacji z naprawdę sporą plejadą rówieśników, połączonych wspólną sportową pasją. Turniej Silesian CUP od wielu już lat należy do najbardziej renomowanych imprez - nie tylko w naszym regionie, a naprawdę cieszy fakt, że jednymi z częstych gości są na nim młodzi piłkarze z Wołowa. Wprawdzie w zimowej edycji tych zawodów nasi reprezentanci nie mogą pochwalić się tak spektakularnymi sukcesami, jak w ich letnich rozdziałach, to jednak zawsze warto próbować, a tym razem z okazji do futbolowej walki z całym gronem mocnych rywali skorzystały dwie grupy wiekowe z wołowskiej Akademii Piłkarskiej Gool.

Jako pierwsi do Świdnicy pojechali wołowianie z grupy U-8, którzy do gry przystąpili w składzie: **Jakub Szydełko**, **Stanisław Czarny**, **Oliwer Brylak**, **Dominik Oberda**, **Konrad Podurgiel**, **Anatol Wilk**, **Patryk Wróblewski**, **Piotr Lisowski** oraz **Julia Piątek**. W pierwszej fazie rozgrywek, do których przystąpiło 12 ekip, zespoły podzielone zostały na dwie grupy, a podopieczni trenerów **Grzegorza Paczkowskiego** i **Pawła Sikorskiego** znaleźli się w pierwszej z nich. Swój udział w imprezie nasi *Gooleadorzy* rozpoczęli od starcia z Koroną Wschowa, które ostatecznie zakończyło się futbolowym kompromisem (**1-1**). W kolejnym meczu przeciwnikiem naszej drużyny była wałbrzyska Victoria i obie ekipy stworzyły naprawdę emocjonujący piłkarski spektakl, w którym odrobinę skuteczniejsi okazali się rywale (**0-1**). Każde *potknięcie* w tak wyrównanej stawce konkurentów mogło kosztować bardzo wiele, a nasz zespół ewentualne punktowe braki w kolejnym meczu nadrabiać musiał na pierwszej ekipie gospodarzy zawodów - świdnickiego Gryfa. Miejscowi przystąpili do gry z dużym animuszem, ale również z wołowian spadł już ciężar turniejowej tremy, więc ani na moment nie ustąpili rywalom pola i w pełni zasłużenie po końcowej syrenie obie drużyny mogły cieszyć się z wywalczonego *oczka* (**2-2**). Punkt ten kosztował naszych młodych adeptów piłkarskiego rzemiosła bardzo wiele wysiłku i fakt ten skrzętnie wykorzystali ich rówieśnicy z wrocławskiej Ślęzy, którzy po spotkaniu do swoich świdnickich *skalpów* dołączyli kolejny (**0-4**). Na zakończenie grupowej rywalizacji wołowianie pewnie pokonali zawodników AP Dzierżoniów (**3-0**), ale grupową rywalizację zakończyli ostatecznie na 4.pozycji, co dało im prawo gry w kolejnej fazie imprezy tylko o 7.miejsce.

W tak mocnej i wyrównanej stawce konkurentów o ostatecznym układzie tabeli decydowało głównie szczęście, co widać było po niemal każdym pojedynku etapu pucharowego. Nasz zespół w swojej pożegnalnej grze spotkał się z Pogonią Pieszyce, której ostatecznie uległ po bardzo emocjonującym i wyrównanym pojedynku (**1-2**).

U-8	
1.	Olympic Wrocław
2.	Polonia Trzebnica
3.	Gryf I Świdnica
4.	Korona Wschowa
5.	Ślęza Wrocław
6.	Hattrick Głuchołazy
7.	Pogoń Pieszyce
8.	**AP GOOL WOŁÓW**
9.	AP Dzierżoniów
10.	Górnik Polkowice
11.	Victoria Wałbrzych
12.	Gryf II Świdnica

Dwa dni później przed szansą na wejście do historii świdnickiego turnieju stanęli zawodnicy z grupy U-10, którą tworzyli: **Eryk Lepucki**, **Hubert Jurczak**, **Dawid Żuchowicz**, **Maciej Adamczyk**, **Jan Piechota**, **Karolina Zalewska**, **Kacper Wróbel**, S. Czarny i J. Szydełko. Podobnie jak wcześniej, w pierwszej fazie rywalizacji stawka 12 drużyn podzielona została na dwie grupy, a nasi reprezentanci swój pierwszy pojedynek o końcowe zwycięstwo w grupie 2. stoczyli z Górnikiem Nowe Miasto Wałbrzych. Zawodnicy klubu z tak bogatymi futbolowymi tradycjami długo męczyli się ze sforsowaniem wołowskiej defensywy, ale ostatecznie im się to udało i mimo udanego występu nasi *Gooleadorzy* na starcie musieli obejść się smakiem (**0-2**). Sportowy pech nie opuścił wołowian również w kolejnym starciu, w którym ściany zdecydowanie sprzyjały gospodarzom i mimo, że nasi reprezentanci w niczym nie ustępowali rówieśnikom ze świdnickiego Gryfa II, to po raz kolejny musieli opuścić parkiet jako pokonani (**0-1**). Z pierwszego trafienia podopiecznym trenerów G. Paczkowskiego i P. Sikorskiego nie było dane cieszyć się także po meczu z RAP Radomsko, rywale zaś potrafili kończyć swoje akcje celnymi strzałami, dzięki czemu na koniec pojedynku mogli cieszyć się z kompletu punktów (**0-3**). Grupowa rywalizacja nie ułożyła się więc po myśli wołowian, którym trochę do sukcesu zabrakło również w spotkaniu z wrocławskim Parasolem (**0-2**), ale pasmo niepowodzeń nasz zespół przełamał wreszcie w konfrontacji z Górnikiem Polkowice (**1-0**), co jednak tylko nieznacznie poprawiło rankingową sytuację drużyny.

Stawką meczu zamykającym świdnicki występ *Gooleadorów* była 9.pozycja, a ostatnią sportową przeszkodą do pokonania w minionym roku była drużyna Fenomenu Leśnica. Na tym konkurencie wołowianie powetowali sobie wcześniejsze kłopoty ze skutecznością i tym razem aż 4 razy mogli cieszyć się z trafienia, nie tracąc przy tym żadnej bramki, dzięki czemu poprzedni rok nasz zespół zamknął efektownym zwycięstwem i niech to będzie najlepszy prognostyk na nadchodzące miesiące.

U-10	
1.	Gryf I Świdnica
2.	Karkonosze Jelenia G.
3.	Parasol Wrocław
4.	RAP Radomsko
5.	Górnik NM Wałbrzych
6.	Hattrick Głuchołazy
7.	Gryf II Świdnica
8.	AP Dzierżoniów
9.	**AP GOOL WOŁÓW**
10.	Fenomen Leśnica
11.	Błyskawica Szewce
12.	Górnik Polkowice

BIEGI

SZAMPAŃSKA DYCHA

Wołowianka Ewa Godlewska na finiszu trzebnickiego biegu.

Już od ponad trzech dekad dla entuzjastów biegania znakomitą metodą na ostatni szlif formy przed sylwestrowymi pląsami na parkietach sal czy na nieco skromniejszych *domówkach*, jest wycieczka do Trzebnicy, gdzie w ostatnim dniu minionego roku już po raz 34.pobiegł Uliczny Bieg Sylwestrowy. Impreza od wielu lat cieszy się ogromnym zainteresowaniem, a podczas jej ostatniej edycji ponad 1.100 kobiet i mężczyzn znalazło w tak *gorącym* dniu na tyle czasu, aby przystąpić do rywalizacji na dystansie 10km.

W tym licznym gronie do regionalnego święta amatorów biegania wzięła spora grupa zawodników z naszego powiatu, z których kilku spektakularnym sukcesem zamknęło miniony rok. Przede wszystkim ze zwycięstwa w swojej kategorii (K40) mogła cieszyć się wołowianka **Ewa Godlewska**, zaś na najniższym stopniu podium trzebnicką imprezę w swojej grupie (K16) ukończyła **Julia Sadowska**. Od dawna w czołowej grupie swojej kategorii wiekowej (M70) każdy niemal start kończą wołowianie **Edward Machowski** i **Stefan Giziński**, ale tym razem do miejsc na pudle nieco zabrakło i ostatecznie obaj swoje grudniowe występy ukończyli tuż za nim. A oto komplet rezultatów naszych reprezentantów:

Zbigniew Posacki	Lubiąż	42:42s.
Krzysztof Małek	Wołów	42:42s.
Daniel Stróżyński	Wołów	44:03s.
Tadeusz Żygadło	Wołów	44:05s.
Sylwiusz Syguła	Wołów	44:13s.
Ewa Godlewska	Wołów	44:20s.
Marcin Socha	Wołów	44:52s.
Tomasz Pach	Wołów	46:59s.
Andrzej Smolak	Brzeg D.	47:52s.
Adrian Wańkowicz	Brzeg D.	50:23s.
Zbyszko Rycerz	Brzeg D.	51:44s.
Grzegorz Charuk	Wołów	52:03s.
Jacek Laszkiewicz	Wołów	52:35s.
Szymon Hryhorciów	Wołów	52:55s.
Zbigniew Hryhorciów	Wołów	52:57s.
Edward Machowski	Wołów	53:08s.
Arkadiusz Parysek	Brzeg D.	54:33s.
Monika Kryś	Wołów	54:46s.
Dorota Przytocka	Wołów	54:49s.
Kamil Semenowicz	Brzeg D.	55:38s.
Artur Zimnicki	Wołów	57:21s.
Michał Zimnicki	Wołów	57:30s.
Stefan Giziński	Wołów	57:40s.
Daniel Misa	Brzeg D.	57:47s.
Elżbieta Ziółkowska	Wołów	58:57s.
Marcin Maćkowiak	Wołów	58:57s.
Julia Sadowska	Wołów	59:44s.
Justyna Targowska	Wołów	59:45s.
Sylwester Żuchora	Brzeg D.	1:00:42s.
Maciej Krakowski	Brzeg D.	1:01:19s.
Aleksandra Żak	Brzeg D.	1:02:39s.
Jolanta Malarska	Brzeg D.	1:03:33s.
Ewa Korzak	Brzeg D.	1:08:30s.
Anna Jałoszyńska	Brzeg D.	1:12:30s.
Barbara Ptak	Wołów	1:14:39s.
Magdalena Świerczek	Brzeg D.	1:18:05s.
Anna Drabik	Brzeg D.	1:18:06s.
Aleksandra Polańska	Brzeg D.	1:18:07s.
Krzysztof Polański	Brzeg D.	1:18:07s.
Kinga Rycerz	Brzeg D.	1:19:48s.

Na trzebnickich ulicach najlepiej własne tempo do dystansu, możliwości swojego organizmu oraz klasy konkurencji dostosował **Kamil Karbowiak** z Brzegu, który z bezpieczną przewagą dotarł do mety jako pierwszy z wynikiem 32:32s.

SZACHY

SZKOLNE ROSZADY

Szachy nie są dyscypliną, która budzi największe emocje wśród szerokich kręgów sportowych kibiców, ale z całą pewnością jest to gra rozwijająca intelektualnie i ucząca logicznego myślenia oraz umiejętności przewidywania wydarzeń. Jej mistrzowie, mimo że w trakcie swoich pojedynków nie przyciągają milinów kibiców, to jednak cieszą się dużym szacunkiem oraz uznaniem, a ich sportową drogą wciąż chce iść wiele młodych ludzi. Jeszcze w poprzednim roku najlepsi z nich mieli okazję do wspólnego spotkania we wrocławskiej Hali Stulecia, w podwojach której rozegrano finały regionalnych Igrzysk dzieci, młodzieży szkolnej oraz liceliady.

Impreza ta na swoim starcie zgromadziła prawie 300 entuzjastów królewskiej gry, a wśród nich byli również reprezentanci naszego powiatu. Ekipa szachistów wołowskiego Zespołu Szkół Społecznych wystąpiła w finale dolnośląskiej rywalizacji Igrzysk Dzieci, a przy wrocławskich planszach o punkty dla swojej drużyny walczyli: **Martyna Kuska**, **Bartosz Kuska**, **Paweł Ostrowski** oraz **Tomasz Wysocki**. Zmagania młodych szachistów podzielone były na 7 rund, a nasza drużyna swój udział w zawodach rozpoczęła od zwycięstwa (**3,0-1,0**) nad rówieśnikami z PSP 28 Wałbrzych. Później przyszły jednak porażki z rywalami z Jeleniej Góry i Milicza, remis z drużyną z SP Kiełczów, zwycięstwo (**3,0-1,0**) nad SP Kryniczno, niepowodzenie w partiach z szachistami SP 8 Oława i na zakończenie zawodów remis z rówieśnikami ze Świdnicy. W stawce 25 drużyn nasz zespół zaprezentował się z bardzo dobrej strony i choć nie odegrał w zawodach pierwszoplanowej roli (19. pozycja), to jednak za swój wrocławski występ cała wołowska ekipa zasłużyła na gratulacje i słowa uznania.

eprasa.pl 23ff29771d

TENIS STOŁOWY

MIEDZIANY PUNKT

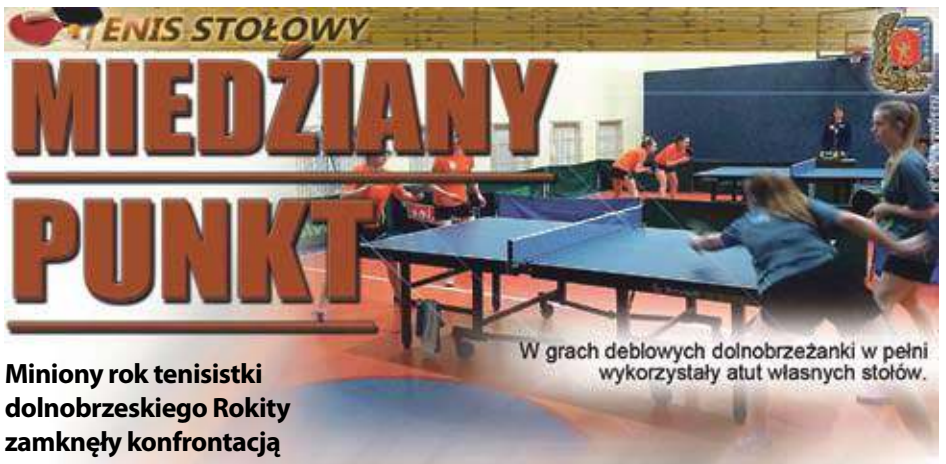

W grach deblowych dolnobrzeżanki w pełni wykorzystały atut własnych stołów.

Miniony rok tenisistki dolnobrzeskiego Rokity zamknęły konfrontacją z lubińskim Zagłębiem. Zawodniczki beniaminka rozgrywek weszły w 1.ligowe zmagania razem z *drzwiami* i bez porażki przewodzą stawce, więc mimo atutu własnych stołów z całą pewnością nie nasze zawodniczki były faworytkami grudniowego pojedynku. Tym razem jednak przychylność przysłowiowych ścian nie była jedynym argumentem *Diablic*, które swoją znakomitą postawą bez wątpienia zaskoczyły nie tylko rywalki.

W starciu inaugurującym rywalizację przy stole nr 1 spotkały się najskuteczniejsze zawodniczki ligi, gdyż po stronie Rokity o pierwszy *duży* punkt walczyła **Elżbieta Kwiatkowska** (2.pozycja w rankingu indywidualnym z 67% skuteczności*), zaś w barwach Zagłębia wystąpiła liderka tej klasyfikacji **Paulina Knyszewska** (83%*), która w swoich dotychczasowych pojedynkach (16), zaznała tylko 2 porażki. Pierwszy set tej konfrontacji nie rozczarował i walka o każdy punkt toczyła się na najwyższym poziomie ligowej rywalizacji, a ostatecznie po krótkiej grze na punkty zwycięsko wyszła z niej dolnobrzeżanka (12:10). Kolejne partie miały już znacznie krótszą historię, ale były one początkiem wspaniałej sportowej opowieści, którą w te przedświąteczne popołudnie *napisały* zawodniczki Rokity. We wspomnianym starciu zwyciężyła bowiem nasza reprezentantka, zaś przy stole nr 2 swój kolejny sportowy egzamin zdawała **Anita Walencka**, ale tym razem ta doświadczona tenisistka musiała uznać wyższość rywalki i po pierwszej sportowej bitwie obie drużyny odeszły od stołów z identycznym dorobkiem. W drugim singlowym *rzucie* lubinianki pokazały, iż w pełni zasługują na pozycję liderek i choć zarówno **Milena Chrabąszcz** jaki i **Aleksandra Wiśniewska** walczyły z dużą pasją (pojedynek pierwszej z wymienionych zakończył się dopiero w *tie-break'u* po serii zaciętych, kończonych grą na przewagi setach), to jednak obie odeszły od stołu jako pokonane, a rywalki uczyniły kolejne kroki w stronę spodziewanego ligowego zwycięstwa (**1-3**).

Po deblowym rozdziale grudniowej rywalizacji niemal wszystko mogło być już jasne, gdyż wydawało się, że mimo ambitnej walki i niezwykle wyrównanego poziomu sportowych umiejętności, w ping-pongowych niuansach nieco więcej szczęścia miały zawodniczki Zagłębia. O ile pewnym zaprzeczeniem tej sytuacji był rozwój wypadków przy stole nr 1, przy którym dwa pierwsze starcia wygrała para E. Kwiatkowska/M. Chrabąszcz, o tyle potwierdzeniem tezy było *wejście* w mecz debla A. Wiśniewska/**Aleksandra Wojciechowska**, który szybko przegrał dwa pierwsze starcia i znalazł się pod przysłowiową ścianą. Mimo potknięcia w 3.secie pierwsza z wymienionych par sięgnęła po dość pewne zwycięstwo (**3-1**), ale i drugi z dolnobrzeskich debli w kolejnych swoich zagrywkach pokazał, że stanowi zgrany i mocny *team*, w efektowny sposób odmieniając przebieg konfrontacji, a po wygranym *tie-break'u* doprowadzając wynik całego meczu do remisu (**3-3**).

Po kolejnych grach singlowych żadna z ekip nie zbliżyła się mocniej do ostatecznego zwycięstwa, gdyż chociaż po pewne zwycięstwo sięgnęła E. Kwiatkowska, to jednak dość bolesną lekcję tenisa otrzymała A. Wojciechowska, przegrywając z jedną z czołowych zawodniczek ligi **Adą Jończyk**.

Grudniowa konfrontacja z *Miedziowymi* nie była szczęśliwa dla M. Chrabąszcz. Nasza zawodniczka w pierwszy swoim spotkaniu zaprezentowała się z bardzo dobrej strony i była naprawdę blisko zwycięstwa, ale ostatecznie musiała uznać wyższość konkurentki. Okazję do poprawienia swojego dorobku i sportowego humoru dolnobrzeżanka miała na finiszu pojedynku, ale starcie z P. Knyszewską po prostu nie mogło być *spacerkiem*, co pokazał już 1.set (6:11). W kolejnym starciu obie tenisistki rozpaliły publiczność do białości, a grę na przewagi wygrała *Diablica* (14:12), ale za wysiłek włożony w tę pasjonującą rozgrywkę nasza zawodniczka zapłaciła w 3.partii (7:11), by w kolejnym boju powrócić do walki o pełną pulę (11:8). *Tie-break* po prostu nie mógł mieć innego przebiegu i losy pojedynku przez cały czas przechodziły z rakiety na rakietę, ostatecznie po emocjonującej końcówce (10:12) pozostając przy lubiniance.

Opisany pojedynek był nie tylko jedną z wielu ozdób grudniowego meczu, ale i jego ostatnim akordem. Gdy rywalizacja wspomnianych wyżej zawodniczek nabierała rumieńców, swój pojedynek przy stole nr 2 zwycięsko rozstrzygnęła bowiem A. Wiśniewska, po której triumfie zawodniczki Rokity mogły być już pewne co najmniej remisu w pojedynku z rankingowym liderem.

ROKITA BRZEG D.
- Zagłębie Lubin 5-5

Punkty: E. Kwiatkowska (2,5pkt.), A. Wiśniewska (1,5), M. Chrabąszcz (0,5), A. Wojciechowska (0,5), A. Walencka.

1 LIGA - grupa południowa				
1.	Zagłębie Lubin	9	15	+38
2.	Bronowianka II Kraków	9	14	+34
3.	Cukrownik Chybie	9	13	+16
4.	AZS UE II Wrocław	9	12	+38
5.	Skarbek Tarnowskie G.	9	10	+6
6.	ROKITA BRZEG D.	9	9	-10
7.	AZS PWSZ Nysa	9	8	-10
8.	Gorce Nowy Targ	9	6	-22
9.	Victoria Chróścice	9	3	-42
10.	Sygnał Lublin	9	0	-48

Pojedynkiem z Zagłębiem dolnobrzeżanki zakończyły 1.rundę rywalizacji, a już 12 stycznia powalczą o kolejne ligowe *oczka*. Rundę rewanżową nasze zawodniczki zaczną w śląskich Tarnowskich Górach, gdzie powalczą z rankingowym sąsiadem z góry - Skarbkiem. Wrześniowe starcie obu zespołów zakończyło się zwycięstwem *Diablic* (**6-4**) i miejmy nadzieję, że tym razem historia się powtórzy.

**statystyki uwzględniają już sportowe rozstrzygnięcia grudniowego pojedynku obu drużyn przy stołach w Brzegu Dolnym.*

MINI OLIMPIC GAME - FINAŁY

Swoich sił w barwach 1.ligowego Rokity spróbowała już w tym sezonie wołowianka **Liliana Przybył**, która jednak w grudniowej konfrontacji nie broniła barw naszego zespołu. Niemal w tym samym czasie bowiem tenisistka ta kolejne sportowe doświadczenia zdobywała przy stołach w Gorzowie Śląskim, gdzie rozegrano ogólnopolski finał Mini Olimpic Games.

Grupową fazę turnieju nasza zawodniczka przeszła bez straty seta, a potem w kolejnych rundach zmagań *play-off* potwierdzała ona swoją wysoką dyspozycję, aż do półfinałowej konfrontacji z wrocławianką **Natalią Gaworską**. Konfrontacja obu Dolnoślązaczek była bardzo zacięta, ale w sportowych detalach nieco lepsza była tenisistka AZS UE, która potem walczyła w finale, zaś nasza zawodniczka mogła osłodzić nieco gorycz porażki brązowym medalem, co w gronie tak wymagających konkurentek jest naprawdę dużym osiągnięciem i potwierdzeniem miejsca w krajowej czołówce.

Przy gorzowskich stołach swoje umiejętności prezentowały także inne zawodniczki Rokity, ale **Anżelika Sowa** nie sprostała wymaganiom renomowanych grupowych rywalek, zaś w 1.rundzie zmagań pucharowych wspomniana wyżej wrocławska Akademiczka zamknęła drogę do kolejnego etapu zmagań **Wiktorii Riwoń**.

NIE TYLKO DIABLICE

SIATKÓWKA

Siatkówka w naszym powiecie występami dziewczęcych ekip dolnobrzeskiego Rokity stoi, ale wcale nie jest tak, że dyscyplina, w której Polacy w minionym roku obronili tytuł mistrzów świata, budzi zainteresowanie wyłącznie pośród ładniejszej części naszego społeczeństwa. Oto bowiem w Wołowie od dwóch miesięcy prężnie działa seniorska sekcja siatkarzy, a jej spotkania i zajęcia cieszą się rosnącym zainteresowaniem. Pod trenerską opieką **Piotra Rewaka** kilku entuzjastów tej dyscypliny sportu szlifuje swoje umiejętności z dużym zaangażowaniem, a nabór do klubu wciąż trwa. Na razie w grupie sportowe doświadczenia zbiera 18 zawodników (w wieku 17-25 lat), a swoje zajęcia prowadzą oni na parkiecie hali wołowskiego OSiR.Nawet okres świąteczny nie był dla nich alibi na odpuszczenie treningowych obowiązków tym bardziej, że właśnie w ostatnich dniach do swoich kolegów z siatkarską wizytą gościł pochodzący z naszego miasta **Łukasz Łapszyński**, które swoje sportowe umiejętności prezentował na parkietach Plus Ligi, dzieląc je z najlepszymi zawodnikami świata. Obecnie wołowianin reprezentuje barwy 1.ligowego Norwida Częstochowa i chętnie skorzystał z zaproszenia szkoleniowca grupy naszych seniorów i z dużą przyjemnością podzielił się swoimi sportowymi doświadczeniami ze swoimi kolegami. Spotkanie z siatkarzem, któremu udało się przebić do krajowej czołówki, możliwość oglądania go w akcji z całą pewnością mocno zmotywowało jeśli nie wszystkich entuzjastów siatkówki, to z całą pewnością większą ich część do dalszej pracy nad własnymi umiejętnościami.

Świąteczne spotkanie miało oczywiście bardzo *luźny* charakter, ale kiedy przyszło walczyć o siatkarskie punkty w kończącym zajęcia sparingu - żarty poszły na bok. Każdy z wołowian chciał oczywiście pokazać znacznie bardziej doświadczonemu koledze swoją wartość, ale mimo ambitnej postawy w meczu tym zdecydowanie na parkiecie dzielił i rządził zawodnik z częstochowskiej ekipy, a zaprezentowany w praktyce repertuar jego zagrywek z całą pewnością na długo umotywuje pozostałych zawodników do szkoleniowej pracy.

FORTUNA
zakłady bukmacherskie
Kursy na spotkanie
Manchester City 2.06 | Remis 3.8 | Liverpool 3.5
Manchester City strzeli pierwszego gola 1.67
Liverpool strzeli gola w obu połowach 3.85
Nasze punkty znajdują się pod adresem:
Wołów, ul. Zwycięstwa 21; Brzeg Dolny, ul. Tęczowa 27
+18 Fortuna posiada zezwolenie na urządzanie zakładów wzajemnych. Udział w nielegalnych grach hazardowych może stanowić naruszenie przepisów. Hazard związany jest z ryzykiem
REKLAMA

eprasa.pl 23ff29771d

REKLAMA

REKLAMA

PRZETARGI * PRZETARGI * PRZETARGI

BURMISTRZ GMINY WOŁÓW

informuje, że na stronach internetowych Urzędu Miejskiego w Wołowie www.wolow.pl, oraz www.bip.wolow.pl zamieszczono ogłoszenia o przetargach na sprzedaż nieruchomości:

Położenie	Opis/ nr działki, przeznaczenie w MPZP	Data przetargu	Termin wpływu wadium	Cena wywoławcza
Boraszyn	Działka niezabudowana nr 91/7Am1 o pow. 0,1147 ha,wraz z udziałem 1/3 części w działce nr 91/6 Am1,tereny zabudowy zagrodowej i mieszkaniowej jednorodzinnej	19.02.2019	13.02.2019	22.800,00 zł + VAT 23 %
Boraszyn	Działka niezabudowana nr 91/8Am1 o pow. 1294 ha wraz z udziałem 1/3 części w działce nr 91/6 Am1, tereny zabudowy zagrodowej i mieszkaniowej jednorodzinnej	19.02.2019	13.02.2019	26.000,00 zł + VAT 23 %
Stary Wołów	Działka niezabudowana nr 228/15 Am1 o pow. 0,1130 ha wraz z udziałem 1/3 części w działce nr 222/18	20.02.2019	14.02.2019	25.500,00 zł + VAT 23 %.

Z ogłoszeniami można zapoznać się na tablicach ogłoszeń Urzędu Miejskiego w Wołowie (Rynek 34) w przybudówce B Ratusza oraz w budynku głównym, w Wydziale Geodezji i Gospodarki Nieruchomościami – pokój nr 14 oraz na stronach www.bip.wolow.pl., www.wolow.pl. Informacje można również uzyskać telefonicznie pod numerem 71/319 13 24.

REKLAMA

BURMISTRZ GMINY WOŁÓW

informuje, że na stronach internetowych Urzędu Miejskiego w Wołowie www.wolow.pl, oraz www.bip.wolow.pl zamieszczono Wykazy nieruchomości przeznaczonych do dzierżawy:

Miejscowość	Nr działki, powierzchnia	Opis nieruchomości, cel dzierżawy	Termin wywieszenia wykazu od:
Łososiowice	dz. nr 19/2 AM 1pow. 0,2900ha	cele rolnicze	31.12.2018r
Łososiowice	dz. nr 16/1 AM 1pow. 1,0300ha	dzierżawa w częściach działki	31.12.2018r
Łososiowice	dz. nr 243/3AM 1pow. 0,2334ha	cele rolnicze	31.12.2018r
Łososiowice	dz. nr 56 AM 1 pow. 0,0300ha	cele rolnicze	31.12.2018r
Lipnica	dz. nr 229 AM 1 pow. 1,0040ha	cele rolnicze	31.12.2018r
Wołów	dz. nr 3 AM 32 pow. 0,6366ha	cele rolnicze	31.12.2018r
Wołów	dz. nr 35/30 AM 30 pow. 0,2237ha	część działki – pod pawilonem handlowym	31.12.2018r
Siodłkowice	dz. nr 144/2 AM 1 pow. 0,2500ha	staw	31.12.2018r
Łazarzowice	dz. nr 58 AM 1 pow. 0,9400ha	cele rolnicze	31.12.2018r

Wykazy zostały również wywieszone na okres 21 dni na tablicach ogłoszeń Urzędu Miejskiego w Wołowie (Rynek 34) w przybudówce B Ratusza. Szczegółowe informacje można uzyskać w Wydziale Geodezji i Gospodarki Nieruchomościami – pokój nr 14, tel. 71/319 13 14, 71/319 13 45.

REKLAMA

KURIER GMIN WIADOMOŚCI SPORT KULTURA REKLAMA

eprasa.pl 2ofi29771d

OGŁOSZENIA DROBNE

Siedziba redakcji:
Wołów ul. Zwycięstwa 15
czynne - pn-pt. od 9.00 do16.00

JAK ZAMÓWIĆ OGŁOSZENIA:

na stronie www.kuriergmin.pl/ogłoszenia-drobne/

POCZTĄ	WYŚLIJ sms-em	e-mailem
„Kurier Gmin" 56-100 Wołów ul. Zwycięstwa 15	pod numer 76567 zaznaczając od OKG (spacja) treść ogłoszenia (6 zł + VAT, do 160 znaków)	sekretariat@kuriergmin.pl lub przyjź osobiście **tel. 71 319 79 18**

Numer konta: Bank BZWBK 68 1090 2516 0000 0001 1017 4118

USŁUGI

- Videofilmowanie, 602879746, 515276337.
- **Garaże blaszane, od 1.450 zł, bramy, tanie ogrodzenia metalowe, RATY! TRANSPORT GRATIS! www.dobrygaraż.pl, 627338830, 607680103.**
- **Cyklinowanie bezpyłowe, układanie parkietów, montaż listew przypodłogowych oraz paneli, 662302526.**
- Pranie dywanów i kanap aut. Usługi ogrodnicze. 535-679-346

NIERUCHOMOŚCI

SPRZEDAM

- **Działkę budowloną - Uskorz Mały 798530110**
- Działki budowlane , nieuzbrojone. Wołów okolica Krzywy Wołów 500070922
- **Sprzedam lokal handlowo-usługowy 65m kw, Rynek 31, Wołów. 609 842 690**
- Działkę 0,52 H w Wołowie 792267384
- Działka budowlana 13 arów w Uskorze Wielkim 601830331.
- Działkę budowlaną 10 arów, 50m od kąpieliska, teren niezalewowy 790203820
- Mieszkanie własnościowe na parterze w Lubiążu, 3pokoje, oddzielna kuchnia+piwnica.Do dyspozycji ogródek. Ogrzewanie Co. Mieszkanie ładne , słoneczne, do częściowego remontu. 604051686 lub 669602984
- Działki budowlane w Lipnicy od 25 zl m kw. Pod lasem,dobry dojazd,media w drodze. 781036887

WYNAJMĘ

- Pomieszczenia na biura lub działalność usługową, Brzeg Dolny Naborowska 20. 790203820
- Do wynajęcia 3-pokojowe mieszkanie w Głosce.4km od Brzegu Dolnego. 781821223 Email: eta211@wp.pl
- Mieszkanie dwupokojowe w Wołowie 721536546

KUPIĘ

- Działkę budowlaną lub budynek w obrębie Wołowa. 663928367

MOTORYZACJA

SPRZEDAM

- Sprzedam S-mx 2006/2007 , 237tyś przebiegu, 2,01 140km 693004559

KUPIĘ

- Kupię auto do 800 zł, 604317276.
- **Skup aut, najwyższe ceny, dojazd do klienta 693466561.**

RÓŻNE

SPRZEDAM

- **Drewno opałowe, kominkowe, 602718279.**
- **Sprzedam keyboard Casio WK 6600 stan idealny, użyty dosłownie kilka razy w warunkach domowych 608 096 071**

Drewno opałowe, akacja , dąb pocięte 150złm3. 724068787

- Piec CO nowy, 604120835.

KUPIĘ

- **Kupię dęba tartacznego 511715004**
- Kupię ciągniki, przyczepy i maszyny rolnicze 602 811 423

PRACA

DAM PRACĘ

- Pracuj jako Opiekunka Osób Starszych w Niemczech lub w Anglii. Zapisz się na bezpłatny kurs niemieckiego od podstaw. Przyjdź na spotkanie 17.01 o godz. 10 do Biblioteki Gminnej w Wołowie i dowiedz się więcej. Promedica24. Tel. 509 892 301. 509 892 301.
- Poszukiwany kierowca hakowca i cysterny z kategorią C+E Tel.konraktowy: 665 994 558
- Zatrudnię krawcową 691636132 Email: basiaprocek@wp.pl

POSZUKUJĘ

- Szukam osoby do opieki nad dziećmi w wieku 7i 11 lat, na weekendy od piątku do niedzieli 606587176

POMOC

- Grupa Anonimowych Alkoholików, Wołów pl. Szkolny 2, wtorek godz. 17.00, niedziela godz. 17:00, Ścinawa ul. Zgody 12 (salka katechetyczna), piątek godz. 17.00, tel. zaufania 71 321 21 24 od godz. 16:00.
- Pomoc weterynaryjna, tel. 071 319 03 78; 0606 46 97 97.
- Punkt Wspierania Rodzin, Rynek 18, Brzeg Dolny, GOSP. p. nr 2, wtorek 17.00–19.00, tel. 071 319 56 62, w. 19.
- Psycholog, Rynek 18, Brzeg Dolny, GOSP. p. nr 2, poniedziałek – piątek 16.00–20.00, tel. 071 319 56 62, w. 19.
- Poradnia Problemów Uzależnień, pon., wt. 7.30–13.30, śr., czw. 7.30–17.30, tel. 071 319 56 62.
- Gminna Komisja Rozwiązywania Problemów Alkoholowych w Wołowie, Centrum Profilaktyki Uzależnień, 56-100 Wołów, pl. Szkolny 2, tel. 071 389 14 95, e-mail: gkrpawolow@op.pl - inicjuje działania związane z profilaktyką i

ZŁOMOWANIE POJAZDÓW
Zapewniamy:
-transport
-zaświadczenie
-zwrot ważnego ubezpieczenia
-atrakcyjne ceny
tel.: 669-012-886, 603-886-997
REKLAMA

ZŁOMOWANIE POJAZDÓW
OSOBOWYCH, BUSÓW, CIĘŻAROWYCH ORAZ SPRZĘTU ROLNICZEGO
ZAŚWIADCZENIA DO WYREJESTROWANIA
WŁASNY TRANSPORT AUTOLAWETĄ
MACII
Stacja demontażu pojazdów
Czarkowo 19
64-125 Poniec
tel. 695 061 826
REKLAMA

AUTO – CZĘŚCI
RONDO
godz. otwarcia:
pon.-pt. 8.00-17.00
sob. 8.00-14.00
Wołów, ul. Trzebnicka 20
tel. 71 319 78 39
kom. 603 624 545
REKLAMA

Gabinet Weterynaryjny
„EUROVET"
www.eurovet.com.pl
Oferujemy:
- badanie laboratoryjne krwi i moczu (na miejscu),
- lecznictwo i profilaktyka,
- chirurgia,
- okulistyka i stomatologia,
- USG,
- zwierzęta egzotyczne i ptaki,
- czipowanie i paszporty,
- strzyżenie i zabiegi kosmetyczne.
Wojciech Poral specjalista chirurg 696 302 170
Krzysztof Franas 696 027 476
Wołów, ul. Poznańska 2
pon. - pt. 8:00-18:00
sob. 9:00-14:00
tel. 71/389 42 64
REKLAMA

JESTEŚMY W WOŁOWIE
Salon Play
Rynek 25
tel. 730 733 700
PLAY
REKLAMA

SAATBAU
Dobre nasiona, dobre plony.
Firma Saatbau Polska Sp. z o.o.
poszukuje pracowników na stanowisko:
PRACOWNIK MAGAZYNU I CZYSZCZALNI
Mile widziane uprawnienia na wózek widłowy oraz inne umiejętności.
Zainteresowanych proszę o kontakt telefoniczny:
71 389 26 03; 502 605 419
lub osobiście w siedzibie Spółki:
Wołów, ul. Roztocze 1
REKLAMA

Sala Weselna
Piwnica pod Wałami
Sala Weselna & Catering
Catering

Wesela Komunie Chrzciny Stypy Bankiety
Wołów ul. Koszarowa 1-3 tel. 884 816 191
REKLAMA

eprasa.pl 23ff29771d

W Dolnobrzeskim Ośrodku Kultury 16 lutego 2019 roku odbędzie się "Karnawałowa Operetka z Humorem" w wykonaniu Teatru Muzycznego Castello.

To wydarzenie, którego nie można przegapić, więc specjalnie dla naszych czytelników mamy dwa podwójne zaproszenia! Jedyne co należy zrobić to polubić ten post, udostępnić go i wykupić miesięczną prenumeratę Kuriera Gmin (przy odbiorze biletu w redakcji). Po tych trzech krokach napisz do nas na priv i odbierz bilet dla siebie i osoby towarzyszącej.

Bilety wygrywają pierwsze dwie osoby, które się do nas zgłoszą. Zapraszamy – kto pierwszy ten lepszy!

REKLAMA

rozwiązywaniem problemów alkoholowych, - podejmuje czynności zmierzające do orzeczenia o zastosowaniu wobec osoby uzależnionej od alkoholu obowiązku poddania się leczeniu w zakładzie lecznictwa odwykowego, - opiniuje wnioski o wydanie zezwolenia na sprzedaż napojów alkoholowych. W Punkcie Konsultacyjnym Komisji dyżury pełnią: Pełnomocnik Burmistrza ds. Realizacji GPP i RPA – poniedziałki, wtorki, środy i piątki w godz. 9.30-12.30. Psycholog – poniedziałki od godz. 16.00-19.00., czwartki od godz. 15.00- 18.00. Konsultant ds. uzależnień – środy od godz.16.00-19.00. Odbywają się spotkania: - Grupy terapeutycznej dla osób uzależnionych – w poniedziałki od godz. 17.00. - Grup AA – we wtorki i w niedziele od godz. 17.00. - Grupy Al–Anon w piątki w godz. 17.00-19.00.

- Poradnia Psychologiczno-Pedagogiczna w Brzegu Dolnym, ul. 1 Maja 1A, I piętro (dawny internat ZSZ), tel. 071 319 99 94, proponuje dzieciom, młodzieży, rodzicom i nauczycielom szeroką ofertę psychologiczną, pedagogiczną i logopedyczną, m.in. w zakresie: diagnozy, terapii, profilaktyki, poradnictwa, planowania kariery zawodowej. Wizyty BEZPŁATNE. Czynne od poniedziałku do piątku w godz. 8.00–15.00.
- Powiatowa Stacja Sanitarno-Epidemiologiczna w Wołowie, kontakt 071 389 28 56, po godzinach urzędowania oraz w dni wolne od pracy, telefon dyżurny – 0604 208 816.
- Grupa Anonimowych Narkomanów Grupa „Warriors", spotkania w niedzielę od 16:00 do 18:00 w 2. niedzielę miesiąca, miting otwarty, Brzeg Dolny, ul. Zwycięstwa 5 (wejście po prawej stronie) tel. kontaktowy 790491700.
- Fundacja Togatus Pro Bono, w ramach realizacji rządowego programu prowadzi w Powiecie Wołowskim punkt nieodpłatnej pomocy prawnej. Zlokalizowany jest w Wołowie, ul. Kościuszki 27 oraz w Brzegu Dolnym, ul. Rynek 18 Poniedziałek – Brzeg Dolny godz. 13.00-17.00 Wtorek – Wołów godz. 8.00 – 12.00 Środa – Wołów godz. 12.00-16.00 Czwartek – Brzeg Dolny godz. 11.00 – 15.00 Piątek – Brzeg Dolny godz. 11.00 – 15.00 71389

REKLAMA

REKLAMA

KURIER GMIN
TYGODNIK • WYDAJE „KURIER PRESS" spółka z o.o. • Jolanta Kmita (prezes zarządu), redakcja: Marta Ringart-Orłowska (redaktor naczelna), Grzegorz Kuliński (skład), Dominika Iskierka (reklama i marketing), Katarzyna Dolata (administracja, reklama, marketing), Dariusz Judziński (dziennikarz sportowy), stali współpracownicy: Marek Czwartyński. Redakcja i biuro ogłoszeń: Wołów, ul. Zwycięstwa 15 – czynne od poniedziałku do piątku 8.00-16.00, tel. 071/ 319 79 18; • Skład własny • Druk: Agora-Poligrafia Sp. z oo • Redakcja nie odpowiada za treść ogłoszeń, reklam i życzeń. Zastrzega sobie prawo zmiany tytułów, skracania i adiustacji tekstów • Wzory reklam chronione są prawem autorskim • Materiałów niezamówionych nie zwracamy • Nasz adres poczty elektronicznej: sekretariat@kuriergmin.pl; reklama@kuriergmin.pl; internet: www.kurier-gmin.pl

eprasa.pl 23ff29771d

Na zdrowie!

Twoja krew- moje życie

Stowarzyszenie Honorowych Dawców Krwi w Brzegu Dolnym zaprasza w roku 2019

Terminy akcji krwiodawstwa w roku 2019

BRZEG DOLNY- Zespół Szkół Zawodowych „Zetka„
Rejestracja 8.30. do 12.30
25.01. 2019
29.03. 2019
31.05. 2019
26.07. 2019
27.09. 2019
29.11. 2019

WOŁÓW- Rejestracja 8.30. do 12.00
Liceum Ogólnokształcące
17.04.2019
17.10.2019

Zespół Szkół Zawodowych
20.03.2019
14.11.2019

Zespół Szkół im. T.Kościuszki
27.02.2019
30.05.2019
19.09.2019

Oddział Miejski PTTK "Rokita" w Brzegu Dolnym

Oddział Miejski PTTK „Rokita" w Brzegu Dolnym zaprasza na:

wyjazd na narty i wycieczkę górską do Zieleńca w Kotlinie Kłodzkiej w dniu 12 stycznia 2019 roku (sobota)

Koszt: 40-45 zł (uzależniony od ilości uczestników)
Świadczenia: przejazd autobusem. Uczestnicy ubezpieczają się we własnym zakresie.
Wyjazd: godz. 6.00 z Wołowa (koło basenu)
godz. 6.15 z Brzeg Dolny - Osiedle Fabryczne ul. Zwycięstwa (postój TAXI)
godz. 6.20 Aleje Jerozolimskie/Słowackiego (przystanek PKS)
Kierownik: Jan Chodorski tel. 690 643 732
Zapisy telefonicznie u kierownika wycieczki lub w czwartki w biurze Oddziału przy ul. Zwycięstwa 5 w Brzegu Dolnym w godz. dyżuru od 15.30 do 17.30 (telefon 71 319 79 27).
Serdecznie zapraszamy !!!

DERMATOLOG

• **Elżbieta Marcinkowska,** prywatny gabinet czynny w piątki od 17.00 do 18.00. Brzeg Dolny, ul. Kętrzyńskiego 1, budynek Apteki Dolnobrzeskiej, **tel. 513 137 548.** (bud. Restauracji Bajka).

DIETETYK:

• **Poradnia Dietetyczna FitoBello mgr inż. Justyna Izydorczak** dietetyk, psychodietetyk, technolog żywności przychodnia MANAMEDICA Wołów, ul.Inwalidów Wojennych 13 rej. 605 650 804, www.fitobello.pl

NEUROLOG

• **Elżbieta Buczkowska,** specjalista neurolog,przyjmuje w prywatnym gabinecie w Obornikach Śl., ul. Dworcowa 36C.Poniedziałek w godz. 15.30-16.30**tel. 603 999 676**

PSYCHIATRA

• **Katarzyna Leszczyńska,** specjalista psychiatra. Prywatny gabinet, Brzeg Dolny, ul. Zwycięstwa 9/2, wizyty domowe. Nerwice, depresje, zaburzenia psychiczne, **tel. 606 286 236.**

• **Prywatny Gabinet Psychiatryczny, Magdalena Krakowska-Kociołek,** specjalista psychiatra ul. Inwalidów Wojennych 19, Wołów (budynek KRUS), pon. 15.00–18.00. Po wcześniejszejrejestracji: **604 433 803.Wizyty domowe.**

STOMATOLOG

• **GALLUS stomatologia** Świadczymy pełen zakres usług stomatologicznych. Zapraszamy od pon. do pt. od 9.00 - 20.00 Wołów ul. Trzebnicka 20/4 (Przychodnia Gemini-med) www.gallus-stomatologia.pl Rejestracja: 730 444 646

Pełny zakres informacji medycznych tylko w tygodniku KURIER GMIN

NZOZ CENTRUM STOMATOLOGII ADA-dent
Wołów ul. Więzienna 6
Nowoczesne leczenie endodontyczne i zachowawcze, protezy, korony, mosty, implanty, zabiegi stomatologiczne w znieczuleniu ogólnym.
6 dni w tygodniu | RTG panoramiczne i punktowe
Poradnia stomatologii ogólnej tel. 606 819 714
Poradnia chirurgii stomatologicznej tel. 663 133 873
rejestracja od poniedziałku do soboty w godz. 9.00-18.00
REKLAMA

Zespół opieki domowej
Punkt Konsultacyjny w Rejonowej Przychodni w Wołowie, ul. Piłsudskiego 34, 56-100 Wołów, czynny we wtorek i piątek, godz. 9.00-14.00, pokój nr 207, II piętro, telefon: 728 228 192.
W ramach kontraktu z Narodowym Funduszem Zdrowia obejmujemy opieką paliatywno - hospicyjną pacjentów z następującymi schorzeniami:
• choroby nowotworowe,
• owrzodzenia odleżynowe,
• niewydolność oddechowa niesklasyfikowana gdzie indziej.
Zapewniamy bezpłatną:
• opiekę lekarską i pielęgniarską w domu chorego,
• leczenie bólu według najnowszych standardów i innych objawów towarzyszących chorobie nowotworowej,
• leczenie odleżyn,
• rehabilitację,
• wsparcie psychologiczne,
• żywienie dojelitowe dietą przemysłową,
• nieodpłatne wypożyczanie sprzętu medycznego.
REKLAMA

Dr nauk med. Mariusz Krawczyk
specjalista chirurg-onkolog
USG:
• piersi • tarczycy
• ślinianek • węzłów chłonnych
• dermatoskopia - badanie znamion barwnikowych
Czwartki 16.00-18.00 **tel. 606 456 454**
Wołów, ul. Inwalidów Wojennych 19 (bud. KRUS)
REKLAMA

lekarz dentysta Piotr Laska
Gabinet w szkole podstawowej nr2
realizuje bezpłatne świadczenia dla dzieci do lat 18
w ramach kontraktu z NFZ
Dowolne terminy wizyt
ul. Robotnicza 9, 56-100 Wołów
rejestracja telefoniczna 071/389 13 31
REKLAMA

AGA-MED
Agnieszka Owczarek
Lekarz specjalista ginekologii i położnictwa
Brzeg Dolny, ul. Odrodzenia 8b/4
– USG, KTG,
– KRIOTERAPIA,
– BIOPSJE diagnostyczne,
– badania cytologiczne systemem BETHESDA
Przyjmuje: wt. 15.00-18.00, czw. 15.00-17.00
Dyżur położnej: wt. 13.00-15.00, czw. 13.00-15.00
Rejestracja: tel. 608 123 486, 71 319 53 14
REKLAMA

KONSULTACJE UROLOGICZNE
dr nauk med. Patrik Forszt
Specjalista urolog, FEBU
Choroby nerek, pęcherza, prostaty, zaburzenia potencji, USG NA MIEJSCU
Przyjęcia w Wołowie i Brzegu Dolny co wtorek od godz. 15:30
Brzeg Dolny NZOZ M. Iwaszkiewicz ul. Zwycięstwa 9/2 rejestracja 71 3190766
www.forszt.pl
Wołów Manamedica ul. Inwalidów Wojennych 13 rejestracja 71 3895360
REKLAMA

Wojciech Ugorski
specjalista radiolog
USG
wt.15–18, pt. 16–18
ul. Piłsudskiego 34 Przych. Rejon., gab. 115
600 069 413
REKLAMA

USG SERCA
USG BRZUCHA
kardiolog, specjalista chorób wewnętrznych
lek. med. Paweł Rehan
wtorki i czwartki 16.00–17.00
ul. Inw. Wojennych 19 Wołów (bud. KRUS)
tel. 604 523 262
REKLAMA

AMEDICUS™
Dietetyk Kosmetolog
amedicus.com.pl
Oborniki Śląskie
ul. Dworcowa 36E
Rejestracja tel. w godz. 11-17 600 804 174
godziny otwarcia 10-20
REKLAMA

Prywatny Gabinet Ginekologiczny
dr n.med. Krzysztof Ćwiklicki
Specjalista ginekolog-położnik
- USG,
- KTG,
- KONIZACJA,
- CYTOLOGIA.
Przyjmuje: wt.- czw. 16:00 - 18.00
Brzeg Dolny, ul. Kętrzyńskiego 1
(naprzeciwko Przychodni w budynku Apteki Dolnobrzeskiej)
tel. 696 485 738
REKLAMA

cyfrasa.pl 23fi297710

• Stomatologia dla Rodziny
Kompleksowe leczenie stomatologiczne, nowoczesne materiały, radiowizjografia, RTG, chirurgia, protetyka.
Oborniki Śl., ul. Łokietka 22
Rejestracja: 71 310 26 12

UROLOG

• Aleksander Biały
Chirurg Specjalista Urolog
Prywatny Gabinet Urologiczny, USG,
Wołów ul. Piłsudskiego pok.115 (przychodnia rejonowa)
Środa 15:00-18:00
tel. 601206357, (71) 389 26 62

OKULISTA

SPECJALISTYCZNE KONSULTACJE OKULISTYCZNE
ANNA SIEJA-BUJEWSKA - OKULISTA
(DR N. MED., CZŁONEK POLSKIEGO TOWARZYSTWA OKULISTYCZNEGO)
CENTRUM MEDYCZNE DSCM,
Wilcza 6 Brzeg Dolny
Tel. 319 70 07, 319 00 67 lub
rejestracja@dscm.com.pl
mailto:rejestracja@dscm.com.pl

ORTOPEDA

• Waldemar Olszowiec,
specjalista ortopeda, specjalista chirurgii urazowej. NZOZ, ul. Zwycięstwa 9/2, Brzeg Dolny. Przyjmuje: poniedziałek: 15.00–18.00.
Leczenie zachowawcze i operacyjne schorzeń narządu ruchu,
tel. 71 319 07 66.

SPECJALISTYCZNE KONSULTACJE PULMONOLOGICZNE

• **dr n. med. MICHAŁ GOŁECKI** - Specjalista Chorób Płuc i Układu oddechowego
(PRACOWNIK DOLNOŚLĄSKIEGO CENTRUM CHORÓB PŁUC)
CENTRUM MEDYCZNE DSCM,
Wilcza 6 Brzeg Dolny
Tel. 319 70 07, 319 00 67
lub rejestracja@dscm.com.pl

WIADOMOŚCI
REKLAMA
KULTURA
KURIER GMIN
SPORT

CO WTOREK W TWOIM KIOSKU!
KURIER GMIN

Witamy na świecie!

Pola urodziła się 20 grudnia o godz. 9.18. Ważyła 3800 gramów i mierzyła 58 cm. Rodzicami są Joanna i Paweł Rypińscy z Nowej Wsi (G. Wschowa). W domu czeka 8-letnia siostra Maja.

Wiktor urodził się 20 grudnia o godz. 8.31. Ważył 3280 gramów i mierzył 57 cm. Rodzicami są Agnieszka i Przemek z Rataj.

Sebastian urodził się 20 grudnia o godz. 11.53. Ważył 4295 gramów i mierzył 58 cm. Rodzicami są Anna i Andrzej ze Zbakowa Górnego (g. Wąsosz).

Oliwia urodziła się 21 grudnia o godz. 1.00. Ważyła 3130 gramów i mierzyła 54 cm. Rodzicami są Dagmara i Marcel Kowal z Lubiąża. W domu czeka 6-letnia siostra Lena.

Wiktoria urodziła się 22 grudnia 2018 r. o godz. 5.10. Ważyła 3100 gramów i mierzyła 53 cm. Rodzicami są Paulina i Paweł Gdakowicz ze Szczepanowa. W domu czeka 4-letni brat Adrian.

Laura urodziła się 22 grudnia o godz. 12.25. Ważyła 3270 gramów i mierzyła 55 cm. Rodzicami są Klaudia i Kamil Pelc z Malczyc.

Jakub urodził się 24 grudnia o godz. 16.25. Ważył 3550 gramów i mierzył 54 cm. Rodzicami są Daria i Jarosław Nawroccy z Ramułtowic (g. Kostomłoty)

Staś urodził się 26 grudnia o godz. 6.05. Ważył 4220 gramów i mierzył 57 cm. Rodzicami są Weronika i Andrzej Kuriata z Brzegu Dolnego. W domu czeka 2-letni brat Wojtuś.

Tymon urodził się 27 grudnia o godz. 9.55. Ważył 3500 gramów i mierzył 55 cm. Rodzicami są Natalia i Marcin Tomala z Wikszyna (g. Miękinia). W domu czekają Alan-8 lat, Milena-6 lat i Oskar-2 lata.

Oliwier urodził się 28 grudnia o godz. 17.50. Ważył 3370 gramów i mierzył 57 cm. Rodzicami są Katarzyna i Tomasz Plesner z Szalejowa Górnego (g. Kłodzko). W domu czeka 15-letni brat Konrad.

Tymon urodził się 29 grudnia o godz. 14.15. Ważył 4170 gramów i mierzył 58 cm. Rodzicami są Paulina i Piotr Hajtko z Domaszkowa. W domu czeka 2,5-letni brat Michał.

Szczęśliwym rodzicom gratulujemy!

eprasa.pl 23ff29771d

LOKALNY BIZNES

Herbaciany Zakątek w Wołowie

Na wołowskim depatku kilka miesiący temu powstało miejsce, w którym możemy kupić ciekawe smaki herbat, kaw oraz oryginalną porcelanę. Sklep prowadzi Patrycja Szalewicz, która opowiedziała nam o swoim biznesie.

- Co zainspirowało panią do otwarcia tego typu sklepu?

- Miłość do herbaty, zainspirowanie innych do odkrywania herbaty - do wejścia w ten fascynujący świat smaków i aromatów.

- Oprócz herbat różnego typu, jakie produkty możemy znaleźć w Herbacianym Zakątku?

- Piekną porcelanę, kawę o różnych aromatach, drobiazgi do prezentow, yerba mate, a od stycznia mieszanki ziołowe.

- Jakie produkty klienci kupują najchętniej?

- Zauważyłam, że klienci najchętniej decydują się na klasyk, czyli zieloną herbatę smakową.

- Sklep cieszy się zainteresowaniem klientów?

- Tak, klienci są ciekawi nowości, co nas niezmiernie cieszy.

- Jaki ma pani plan co do przyszłości sklepu?

- Myślę, że jeszcze za wcześnie o tym rozmawiać, jesteśmy na początku tej drogi. Pracujemy nad zdobyciem i uznaniemm w oczach klientów. Cały czas staramy się dołączać do oferty nowe herbaty, które zaspokoją gust wielu chętnych. Cieszy nas również rosnące zainteresowanie herbatami klasycznymi, które są poniekąd sercem naszego sklepu. Jeśli sprostamy temu zadaniu to w przyszłości chciałybyśmy stworzyć herbaciarnie, w której można zaparzyć herbatę, usiąść i się zrelaksować.

di

BONY ZNIŻKOWE

dla Czytelników Kuriera!

Wytnij i kupuj taniej!