ISSN 1730-7341

NOWE 7 DNI GRYFINA

Nr 9 (1491) 4 marca 2022 r. Nakład 3000 / ISSN 1730-7341

Cena 3,99 zł (w tym 5% VAT)

Nasz Region: Pomorze Zachodnie

Kajakarze odmówili burmistrzowi

Sztaby kryzysowe pracują na okrągło

Rejs coraz bliżej!

Zapytaj o swoje prawa!

Trumny razem z gruzem?

OGŁOSZENIE

Uwaga! Zbiórka dla ludności cywilnej Ukrainy

W związku z sytuacją na Ukrainie w redakcjach gazet wydawnictwa DJ Media sp. zoo (Dziennik Nowogardzki, Dziennik Goleniowski, Dziennik Stargardzki, Nowe 7 Dni Gryfina i Nowy Tygodnik Łobeski) rozpocznie się zbiórka darów na rzecz ludności cywilnej Ukrainy

Co zbieramy:

- żywność
- wodę mineralną
- artykuły medyczne: opatrunki, sól fizjologiczną, bandaże, koce, koce ratunkowe termiczne, karimaty
- odzież
- kosmetyki, mydło szampony, pasty do zębów, chusteczki nawilżające

Miejsca składania darów:

Redakcja Nowych 7 Dni Gryfina
ul. Asnyka 31 , 74-101 Gryfino
TEL. 91 404 50 14
w godzinach od 8 do 16

DZIENNIK NOWOGARDZKI · DZIENNIK STARGARDZKI · NOWY tygodnik łobeski · 7 DNI GRYFINA · DZIENNIK GOLENIOWSKI

Z bukietem kwiatów pragnieny przyjść, by złożyć Paniom życzenia. Pomyślność niech nie opuszcza Was i spełni wszystkie Wasze marzenia! Najlepsze życzenia z okazji Dnia Kobiet!

7 DNI GRYFINA

SKUP AUT
WSZYSTKIE
792 419 148

REKLAMA
kontakt.7dnigryfina@gmail.com
tel. 91 404 50 14

eprasa.pl 24219f245e

Zepsuta sygnalizacja

W ostatnich dniach popsuła się sygnalizacja świetlna na ulicy Łużyckiej i na skrzyżowaniu 1 Maja w Gryfinie.

Za oświetlenie tych dróg odpowiada gmina, jednak sygnalizacja stanowi wyposażenie drogi krajowej nr 31. Dlatego informację o jej niesprawności przekazaliśmy rzecznikowi Generalnej Dyrekcji Dróg Krajowych i Autostrad.

Red.

Zepsuta sygnalizacja koło SP 1

Planowe wyłączenia

7 marca w godz. 8:00 – 15:30 Sobieradz 48b do 48h.

7 marca w godz. 8:30 – 14:30 Wełtyń, ul. Zaciszna 27, dz. nr 417/17, 551.

8 marca w godz. 9:00 – 12:00 Glinna 7 do 10c, 21 - Kościół, 24 - garaże, Glinna sklep, Glinna Leśniczówka, dz. nr 12/3,15, 210/1,18, 239/1, Gliniec 1, Ogród Dendrologiczny, Cmentarz Żołnierzy Niemieckich dz. 210/1.

8 marca w godz. 9:00 – 14:00 Banie ul. Leśna od nr 36 - 65

9 marca w godz. 9:00 – 14:00 Gryfino ul. Czechosłowacka 2j, 4a do 4i, 6c, dz. nr 125/4, 125/13.

10 marca w godz. 9:00 – 14:00 Gryfino ul. Kolejowa 1, 9-go Maja 12, 13.

11 marca w godz. 8:30 – 15:30 Gryfino ul. Łączna 17 do 17f.

We wtorek już można było wejść na teren cmentarza komunalnego w Gryfinie

Ruszyła budowa ulic

Inwestycja, której koszt wyniesie 11 872 069,52 zł możliwa jest dzięki promesie Banku Gospodarstwa Krajowego, uzyskanej przez Gminę Gryfino z Rządowego Funduszu Polski Ład.

Państwowe dofinansowanie pokryje 95% kwoty umowy. Inwestycja będzie realizowana przez firmę "Dankom".

W ramach inwestycji „Budowa dróg wewnętrznych wraz z przyległymi ciągami pieszymi oraz budową infrastruktury kanalizacyjnej w Gryfinie", na północnym osiedlu wykonawca wybuduje ulice Opolską, Śląską, Kujawską, Podlaską oraz odcinki ulic Mazowieckiej i Limanowskiego.

NABE staje się faktem

Rząd przyjął program transformacji sektora elektroenergetycznego i wydzielenia aktywów węglowych z grup energetycznych. Oznacza to, że elektrownie węglowe zostaną zgrupowane w osobnym podmiocie ze 100-proc. udziałem Skarbu Państwa.

- To ważny krok do bezpiecznej transformacji polskiego sektora elektroenergetycznego i powołania Narodowej Agencji Bezpieczeństwa Energetycznego - mówi wicepremier Jacek Sasin, minister aktywów państwowych.

Rolą NABE będzie zapewnienie bezpieczeństwa energetycznego poprzez stabilne dostawy energii wytwarzanej z węgla. Wydzielenie aktywów węglowych pozwoli grupom energetycznym skupić się na przyspieszeniu inwestycji w nisko- i zeroemisyjne źródła energii oraz infrastrukturę przesyłową, a tym samym znacząco wpisze się w transformację energetyczną kraju.

NABE ma działać w formie holdingu, który zostanie utworzony wokół spółki PGE GIEK. Dołączone do niej zostaną elektrownie węglowe, które dziś wchodzą w skład innych niż PGE grup energetycznych (Tauron, Enea, Energa). Przygotowania do tej operacji już się toczą. Plany przewidują, że NABE zostanie powołana do życia jeszcze w tym roku.

Dost.

7 DNI GRYFINA

Redakcja nie zwraca materiałów niezamówionych, nie odpowiada za treść ogłoszeń, listów oraz zastrzega sobie prawo do adiustacji i zmiany tytułów. Listy anonimowe nie są rozpatrywane, dane nadawcy można zastrzec do wiadomości redakcji

ADRES REDAKCJI: ul. Asnyka 31 , 74-101 Gryfino
TEL. 91 404 50 14, fax 91 404 10 14
E-MAIL: rkwapisz.7dnigryfina@gmail.com, **WWW**: www.7dnigryfina.az.pl
WYDAWNICTWO: DJ Media sp. z o.o.

Jeśli byłeś świadkiem ciekawego wydarzenia...
Zadzwoń lub napisz!
kontakt.7dnigryfina@gmail.com
nr do interwencji 502 552 908

Nowe 7 Dni Gryfina

REDAKTOR NACZELNY: Ryszard Kwapisz
DYREKTOR WYDAWNICZY: Piotr Słomski
ZESPÓŁ: Monika Dudkiewicz, Tamara Szymańska, Andrzej Szczepaniak Anna Pietras, Dariusz Jachno,
SKŁAD: Tomasz Tracz

eprasa.pl 24219f245e

Rejs coraz bliżej!

W poprzedni piątek w Urzędzie Miasta Gryfino odbyło się sympatyczne spotkanie z kapitanem Grzegorzem Węgrzynem. W kwietniu rusza on na drugą część – niedokończonego przez awarię jachtu - rejsu dookoła Ziemi.

Tym razem popłynie przez wody zimne Kanady i Stanów Zjednoczonych Ameryki Północnej, zwane wśród żeglarzy jako Northwest Passage. Burmistrz Mieczysław Sawaryn w imieniu mieszkańców miasta wręczył kpt. Węgrzynowi banderkę Gryfina, która będzie "jechała pod salingiem", czyli na górnej części przedniego masztu jachtu Regina R. II. Nasza redakcja natomiast, jako promotor medialny rejsu - naklejkę z winietą 7 Dni Gryfina. Wraz z naklejką Kuriera Szczecińskiego – będą one w czasie rejsu widnieć na żaglach jego jachtu.

W czasie spotkania kpt. Węgrzyn opowiedział o stanie przygotowań do rejsu. Jacht Regina R. II jest już w pełni "sklarowany" – wyposażony we wszelkie urządzenia techniczne i nawigacyjne, oraz konieczną dokumentację. Natomiast żywność i paliwo załatwia się zawsze w pobliżu daty wypłynięcia.

Pytanie do mieszkańców i właścicieli firm gryfińskich.

Czy ktoś z Państwa zechcieliby dołożyć swą cegiełkę do tego rejsu? Można wspomóc żeglarza w postaci paliwa, trwałej żywności oraz gotówki w walutach. Gdyż nawet gdy na pokładzie ma się wszystko co potrzebne, to każde wpłynięcie do portu czy skorzystanie z obsługi jachtu – kosztuje...

Przypominamy, a pisaliśmy już o tym, wyprawa kpt. Grzegorza Węgrzyna odbywa się w ramach działalności Stowarzyszenia "Rejs Żeglarski w Northwest Passage", zarejestrowanego w Starostwie Powiatowym w Gryfinie, pod nr. 30.

Regon 386715576

NIP 858 187 43 01

nr konta bankowego 57 9377 0000 0000 1209 2000 0010

Przy końcowym rozliczeniu darowiznę się odlicza od przychodu firmy. Korzystna forma pomocy.

rk

Zapytaj o swoje prawa!

Już w najbliższy piątek (11.03) nasza redakcja wraz z Okręgowym Inspektoratem Pracy w Szczecinie organizuje dyżur ekspercki. Zachęcamy zatem do skorzystania z porad telefonicznych, inspektor pracy Iwona Lelo-Kędziersk będzie czekała w godz. 9-10.

PAŃSTWOWA INSPEKCJA PRACY

Konsultacje - tak dla pracodawców, jak i pracowników - dotyczyły będą wszystkich kwestii związanych z prawem pracy. Jeśli zatem zastanawiacie się państwo czy otrzymaliście odpowiednią umowę, czy prawidłowo jest naliczany urlop lub kiedy należą się dodatkowe dni wolne – zachęcamy do rozmowy z inspektor Iwoną Lelo-Kędzierską.

Telefony (nr 91 431 19 21) przyjmujemy wyłącznie 11. marca w godz. 9-10.

Pytania można zadawać również mailowo: md.7dnigryfina@gmail.com przez cały dzień. Odpowiedzi na nie zmieścimy w kolejnym wydaniu naszej gazety.

red

Wniosek w sprawie obwodnicy Gryfina

Złożono do Wojewody Zachodniopomorskiego wniosek o wydanie zezwolenia na realizację inwestycji drogowej (ZRID) dla obwodnicy Gryfina w ciągu DK31.

Oznacza to zakończenie przez wykonawcę prac nad projektem budowlanym i rozpoczęcie procedury, która pozwoli w przyszłości na rozpoczęcie robót. Jesienią tego roku, po uzyskaniu decyzji ZRID, powinny rozpocząć się prace budowlane. Zakończenie realizacji obwodnicy Gryfina planowane jest w IV kwartale 2024 r. To pierwsza z dziewięciu inwestycji w ramach rządowego Programu budowy 100 obwodnic w województwie zachodniopomorskim, dla której złożono wniosek o wydanie decyzji ZRID.

Projekt i budowa drogi

Umowę na realizację inwestycji podpisano w kwietniu 2021 r. z konsorcjum, którego liderem jest firma Roverpol. Wartość umowy na zaprojektowanie i budowę wynosi 74,77 mln zł. Wykonawca zmieścił się w uwzględnionym w umowie terminie 10 miesięcy na wykonanie projektu budowlanego i złożenie wniosku o decyzję ZRID. Na realizację prac budowlanych wykonawca będzie miał 19 miesięcy (z wyłączeniem okresów zimowych).

Przebieg obwodnicy Gryfina

Obwodnica Gryfina ominie miasto od wschodu. Będzie to jednojezdniowa droga klasy GP (droga główna ruchu przyspieszonego) o długości 5,6 km. Na trasie obwodnicy przewidziano budowę czterech rond: na początku i końcu obwodnicy, na skrzyżowaniu z drogą wojewódzką nr 120 i na skrzyżowaniu z drogą powiatową. Nowa obwodnica wyposażona zostanie w urządzenia związane z bezpieczeństwem ruchu drogowego oraz urządzenia ochrony środowiska, jak wiadukty, przejścia dla małych zwierząt czy przepusty dla płazów. W miejscach wymagających ochrony przed hałasem, przewidziano budowę ekranów akustycznych.

Dost.

Tu ma powstać rondo kończące obwodnicę.

eprasa.pl 24219f245e

Trumny razem z gruzem?

Ponownie wypłynęły podejrzenia o niezgodną z przepisami budowę nowej części cmentarza komunalnego w Gryfinie. Chodzi o to, że przepisy każą grzebać zwłoki tylko w naturalnym, nienawiezionym podłożu.

O przepełniającym się cmentarzu pisaliśmy już w 2015 roku. Szansą było to, że Gmina Gryfino kilka lat temu kupiła działki na osiedlu Północ pod nowy cmentarz komunalny. Jednak po zmianie burmistrza nowa ekipa uparła się, że zamiast ruszyć z nową inwestycją tam... ruszy z nową (równie kosztowną) inwestycją pomiędzy ulicami Kołłątaja i Pomorską – Kolejową. Wywołało to zdziwienie i krytykę, jednak burmistrzowe robili swoje. Budowa ruszyła i krytyka osłabła.

Jednak do sprawy powrócił portal igryfino, pisząc o tym, że od kilku dni wywożona jest ziemia z ulicy Kolejowej na przyszły cmentarz. Ładują wszystko jak leci, także śmieci. Wychodzi na to, że spoczniemy na śmietnisku – podsumowuje portal. Informacja ta wywołała ożywione komentarze. Przy okazji przypominamy, że my też wielokrotnie o tym pisaliśmy (tylko w 2020 roku aż 12 razy!), cytując przepisy i stanowisko rzecznika prasowego Wojewódzkiej Stacji Sanitarno-Epidemiologicznej w Szczecinie. W pewnym momencie wyglądało na to, że burmistrzowie zostali zmuszeni do przestrzegania przepisów. Jednak temat wciąż jest żywy, a w połowie stycznia br. (14.01) widzieliśmy przewożenie na cmentarz ziemi ładowanej na ciężarówki na skraju gminnego wysypiska. Teraz doszła ziemia z ulicy Kolejowej...

rk

Seniorzy proszą o poręcz!

Starsi wiekiem mieszkańcy Gryfina i okolicznych miejscowości zgłosili naszej redakcji nieznany nam dotąd problem.

Skarżą się na zbyt wysokie „poniemieckie" schody wejściowe do starego budynku Szpitala Powiatowego w Gryfinie. Gdy muszą złożyć wizytę w szpitalu czują się niepewnie wchodząc po tych schodach, gdyż nie ma tam poręczy! Proszą o jej zainstalowanie.

Nasza redakcja wie, że w starym budynku szpitala od strony podwórka jest winda. Ale nie wszyscy mieszkańcy mogą o tym wiedzieć. Na dodatek – jest pytaniem, czy zawsze można z niej skorzystać.

Problem poręczy przekazaliśmy prezesowi Szpitala Powiatowego – Łukaszowi Dombkowi.

Red.

Maleje ilość zakażonych

Prawdopodobnie - z powodu coraz większej ilości osób wykonujących sobie wymazy prywatnie w domach nie informując Sanepidu o ich wynikach. Nawet pozytywnych.

Jednak mówienie o zakończeniu pandemii to kompletna bzdura głoszona przez nasz rząd. Tym bardziej, że z powodu wirusa nadal mamy ponad 300 zgonów dziennie i odkryto kolejną wersję coronawirusa - B.02, która jest 30- krotnie szybsza w rozprzestrzenianiu się.

W ciągu minionych sześciu dni na terenie naszego powiatu wykryto 260 zakażeń COVID – 19 i 1 zgon. W dniu 25.02. – 56, 26.02. – 54, 27.02. – 34 i 1 zgon, 28.02. – 21, 01.03. – 55, 02.03. – 40.

Ponieważ nadal nie zniesiono podstawowych obostrzeń, przypominamy o obowiązku przestrzegania covidowych zasad we wszystkich zamkniętych miejscach publicznych: maseczki, higiena polegająca na częstym myciu rąk i zachowanie odległości. Jak nie dbacie o siebie, to dbajcie przynajmniej o swoich najbliższych i otaczających Was ludzi.

A. Szczepaniak

Nie trać wzroku!

Od 6 do 12 marca w województwie zachodniopomorskim trwa akcja bezpłatnych badań w kierunku jaskry.

Jaskra prowadzi do nieodwracalnej ślepoty - zbadaj się i ochroń wzrok!

Z okazji Światowego Tygodnia Jaskry w wybranych gabinetach okulistycznych

w województwie zachodniopomorskim bezpłatnie i bez skierowania można zbadać się w kierunku jaskry. Z badań skorzystać mogą wszystkie osoby, które nie odwiedziły okulisty przez ostatni rok i nie mają zdiagnozowanej tej choroby. Lista gabinetów dostępna jest na stronie: tydzienjaskry.pl/lista-gabinetow.

***

„Polscy okuliści kontra jaskra" to projekt realizowany od 2017 roku przez Polskie Towarzystwo Okulistyczne (PTO) oraz Sekcję Jaskry PTO, przy współudziale Polskiego Związku Niewidomych. Więcej informacji: tydzienjaskry.pl

dost

Zgłoś się – masz jeszcze czas!

Powiatowe eliminacje 67. Ogólnopolskiego Konkursu Recytatorskiego, Poezji Śpiewanej i Teatru Jednego Aktora odbędą się 26 marca 2022 o godz. 11:00 w filii GDK, w Pałacyku pod Lwami (ul. Bolesława Chrobrego 48).

Ogólnopolski Konkurs Recytatorski jest imprezą dla amatorów – otwartą dla uczniów szkół ponadpodstawowych, studentów i osób dorosłych. Warunkiem przystąpienia do eliminacji jest przesłanie do 10 marca 2022 starannie wypełnionej (pismo drukowane) karty zgłoszenia na adres:

Gryfiński Dom Kultury ul. Chrobrego 48 74-100 GRYFINO

lub drogą elektroniczną na adres: sekretariat.palacyk@gdk.com.pl (oryginał karty powinien być dostarczony w dniu przeglądu).

Regulamin i obowiązujący wzór karty zgłoszenia do eliminacji 67. Ogólnopolskiego Konkursu Recytatorskiego, Poezji Śpiewanej i Teatru Jednego Aktora znajduje się do pobrania na stronie: zamek.szczecin.pl.

Wszystkich informacji w sprawie konkursu na etapie powiatowym udziela instruktor ds. teatru w GDK - Wioletta Kuriata- Janiszewska pod numerem telefonu 91 416 29 50 lub 601 893 777.

UWAGA: Nieczytelnie i niedokładnie wypełnione karty zgłoszeń nie będą przyjmowane przez organizatora konkursu.

Laureaci przeglądu szczebla powiatowego zostaną zakwalifikowani do wojewódzkiej części konkursu, który zaplanowany został na 8-10 kwietnia 2022 i odbędzie się w Zamku Książąt Pomorskich w Szczecinie.

Organizator eliminacji powiatowych OKR, zastrzega sobie prawo do zmiany terminu lub godzin przeglądu, o czym niezwłocznie poinformuje uczestników.

Dost.

eprasa.pl 24219f245e

Kajakarze odmówili burmistrzowi!

W minioną sobotę, 26 lutego, zostaliśmy zaproszeni na teren przystani żeglarskiej za Lidlem. Naprawiano tam dach baraku biurowego KS Energetyk, zerwany przez wichurę. Inna sprawa była jednak ważniejsza.

Wiceprezes Klubu Sportowego Energetyk, Adrian Kozdra-Kwiatkowski pokazał nam pisma dotyczące planu przekazania klubowi przez gminę Gryfino trzech pechowych drewnianych domków. Miały one w odczuciu burmistrza Mieczysława Sawaryna zastąpić dotychczas używane metalowe kontenery – bo po to wystartowali z wnioskiem do Budżetu Obywatelskiego Gminy. Nie dostali co chcieli, bo lista z podpisami popracia tej inicjatywy pozostaje w prokuraturze. Gmina uznała, że część podpisów została podrobiona.

Naprawiają dach kontenera

W zamian, w końcu 2020 roku gmina kupiła trzy drewniane domki i postawiła je na terenie przystani. I wtedy zaczął się problem. Zarówno niezbędne wstępne przystosowanie domków, jak koszt ich eksploatacji przerastają bowiem możliwości klubu. Tym bardziej, że stoją one na podmokłym, zalewanym gruncie. Jeden z nich już się w nim zapada i za parę miesięcy będzie gnić!

Ten domek już się zapada

Gmina zaproponowała też klubowi umowę "użyczenia", której warunki są – według zarządu klubu – nie do przyjęcia. Wiceprezes Adrian Kozdra -Kwiatkowski pokazał nam tekst zaproponowanej przez gminę umowy. Oraz odpowiedź wiceprezesa w imieniu zarządu klubu - oto ona.

Odpowiedź na warunki umowy

Po przeczytaniu umowy jestem zobowiązany do poinformowania, że zarząd nie podpisze umowy w tej formie gdyż warunki umowy nie są korzystne dla KS Energetyk. Brak jest ważnych informacji związanych z dokończeniem inwestycji - zabezpieczeniem podłogi z płyty OSB przed zniszczeniami (gumoleum), braku ocieplenia budynków drewnianych (wełna skalna + płyta OSB), budynki nie są zaimpregnowane odpowiednio przed wilgocią. Brak informacji związanej z ubezpieczeniem budynków z powodu zalania lub pożaru, brak opisu stanu faktycznego przejmowanych domków - protokołu przekazania z wykazem/specyfikacją. Jak można wywiązać się z umowy i oddać w stanie niepogorszonym, jeśli nie ma informacji o stanie pierwotnym domków drewnianych?!

W umowie nie jest też zawarta informacja o rocznym wsparciu finansowym na media i dzierżawę, obiecanym wcześniej przez Pana Burmistrza.

R. Kwapisz

Stan wody w dniu 26 lutego

Gryfino – Mescherin – Kartno

W programie finansowania remontów dróg z budżetu województwa, w tym roku skorzysta kilka miejscowości z naszego powiatu. Głównie - leżących wzdłuż drogi wojewódzkiej nr 120.

Mieszkańców Gryfina najbardziej zainteresuje – zapowiadana już przez nas – budowa ronda w ciągu ulicy Wojska Polskiego, na skrzyżowaniu z ulicami Krasińskiego i Kołłątaja. Ta inwestycja będzie prowadzona w ramach środków przeznaczonych na przebudowę odcinków szlakowych i poprawę bezpieczeństwa ruchu drogowego (BRD). ZZDW zarezerwował w budżecie na ten cel 4 mln zł. Przebudowa skrzyżowania powinna rozpocząć się na początku czerwca. Rondo poprawi bezpieczeństwo, płynność i uspokojenie ruchu na tym skrzyżowaniu. Teraz dochodzi tu często do kolizji drogowych. Rondo będzie „klasyczne" - z jednym pasem jezdni, jak rondo imienia księdza Palicy. W 2023 roku planowana jest kontynuacja inwestycji, między innymi wykonanie ścieżki rowerowej od ul. Pomorskiej do ul. Jana Pawła II.

Dobra ścieżka rowerowa

Między miejscowościami Gryfino i Mescherin powstanie natomiast droga rowerowa w ramach projektu „Budowy sieci tras rowerowych Pomorza Zachodniego – Trasa Blue Velo etap II". Plac budowy został przekazany wykonawcy w grudniu. Inwestycja ma się zakończyć do 6 października. Odcinek na terenie powiatu gryfińskiego ma mieć blisko 2,3 km długości. W ramach tego zadania przeprowadzony zostanie remont 300-metrowego odcinka DW 120. Koszt tych prac to prawie 2 mln zł.

Kartno i Objezierze

W tegorocznym planie ZZDW jest też przebudowa 1,2-kilometrowego odcinka DW 120 przechodzącego przez Kartno. Województwo zarezerwowało na ten cel 3,5 mln zł. Koszt inwestycji szacowany jest na 7 mln zł. Wniosek na dofinansowanie w ramach tzw. rezerwy budżetowej został złożony w Ministerstwie Infrastruktury. ZZDW czeka na jego rozpatrzenie. W ramach poprawy bezpieczeństwa ruchu drogowego planowane jest także spowolnienie ruchu w Starym Objezierzu w ciągu DW 125. Koszt prac to blisko 0,5 mln zł.

Dost/rk

eprasa.pl 24219f245e

Przedszkole jednak zlikwidują?

Dwa tygodnie temu zwrócili się do naszej redakcji rodzice dzieci, uczęszczających do Przedszkola Słoneczko TPD w Gardnie. Zostali bowiem powiadomieni o zamiarze jego likwidacji z początkiem wakacji letnich bieżącego roku.

Zamieściliśmy ich protest. A w miniony piątek byliśmy w Urzędzie Miejskim. Przy okazji wręczenia kpt. Grzegorzowi Węgrzynowi flagi gminy i naszej firmowej naklejki na żagiel jego jachtu ruszającego w wielki rejs, rozmawialiśmy z zastępca burmistrza – Pawłem Nikitińskim. Powiedział nam, że to gryfińskie koło TPD nie ubiegało sie o dotację z gminy, gdyż z powodu wzrostu minimalnej płac, posiadanych środków może im nie starczyć na opłacenie wychowawców. Zapewnił nas jednak, że trwaja rozmowy na temat możliwości przedłużenia trwania gardnieńskiego Przedszkola TPD.

W czwartek, 3 marca otrzymaliśmy z Urzędu pisemną odpowiedź na nasze zapytanie w tej sprawie. Nie brzmi jednak ona optymistycznie. W piśmie podpisanym przez Pawła Nikitińskiego są zwroty świadczące, że przedszkole jednak zostanie zlikwidowane. Natomiast gmina chce zapewnić dzieciom miejsca w przedszkolach publicznych.

Napisano bowiem - Towarzystwo Przyjaciół Dzieci poinformowało Gminę Gryfino, jako organ prowadzący ewidencję niepublicznych przedszkoli, o zamiarze likwidacji Niepublicznego Przedszkola w Gardnie z końcem roku szkolnego 2021/2022. Od roku szkolnego 2022/2023 wszystkim wychowankom zlikwidowanego Przedszkola będzie zapewniono miejsce w przedszkolach i oddziałach przedszkolnych szkół podstawowych, dla których jest organem prowadzącym Gmina Gryfino, w szczególności w oddziałach przedszkolnych w Szkole Podstawowej w Gardnie.

rk

Myślenie projektowe pomaga rozwijać pomysły!

Chcą mieć wpływ na przyszłość, dlatego dołączyli do programu edukacyjnego Solve for Tomorrow firmy Samsung. Zaprojektowali innowacyjną maszynę rozdrabniającą biodegradowalne, roślinne odpady nadające się do kompostowania, przyspieszającą proces tworzenia nawozu. Ich pomysł spodobał się i… są w finale!

W poniedziałek 21 stycznia, Jury w drugim etapie wybrało 9 z 25 drużyn półfinałowych. Wśród nich znalazł się STEAMteam – zespół z I-go Liceum Ogólnokształcącego im. Aleksandra Omieczyńskiego w Gryfinie - jedyny z województwa zachodniopomorskiego!

Małe miasteczko, zwykła szkoła a w niej niezwykli uczniowie: Dominik Maciejski, Aleksander Cierlecki, Maria Kuźma i Patrycja Łyczkowska. To oni, znaleźli się w finale pierwszej edycji globalnego programu edukacyjnego Solve for Tomorrow (SFT) organizowanego przez Samsung (solvefortomorrow.pl). Pod okiem doświadczonego opiekuna Pani Elizy Bodys, nauczyciela fizyki, zgłębili metodologię pracy projektowej Design Thinking.

Zespół ma za sobą 129 drużyn z całej Polski. Dla uczniów to bardzo duży sukces, ale również kolejne wyzwania. III finałowa faza projektu rozpoczęła się 24.01.2022 i będzie trwała do 30.03.2022. W tym czasie STEAMteam popracuje nad prototypem, a następnie go przetestuje. Testowanie prototypu to ważny etap procesu Design Thinking, który odpowie na pytanie, co mogą w rozwiązaniu jeszcze ulepszyć i czy ich urządzenie jest skrojona na miarę potrzeb użytkownika. Na koniec STEAMteam przygotuje się do finałowej prezentacji przed Jury. 29.03.2022 pojedzie do Warszawy. 30.03.2022 odbędzie się tzw. pitch deck w Centrum Nauki Kopernik. STEAMteam przedstawi Jury swój projekt – opowie o koncepcji, dotychczasowych działaniach i wnioskach. Grupa ekspertów dokona oceny prezentacji projektu i wyłoni zwycięzców. Gala finałowa 31.03.2022.

Dzięki udziałowi w finale Solve for Tomorrow STEAMteam poznał „Pana Belfra – nauczyciela z Internetów". Dawid Łasiński przyjechał do z I Liceum Ogólnokształcącego im. Aleksandra Omieczyńskiego w Gryfinie w celu nagrania materiału wideo o STEAMteam na potrzeby prezentacji podczas Gali Finałowej.

Dominik, Olek, Marysia i Patrycja lubią wyzwania, myślą nieszablonowo, posiadają zdolności twórcze, poszukują kluczy do rozwiązań, mają potrzebę rozwijania się i dzielenia się swoją kreatywną energią. Oni wiedzą, że „sukces w życiu nie polega na tym, że zawsze zwyciężamy, lecz na tym, że nigdy się nie poddajemy"!!! Pani Eliza Bodys i jej moc w budowaniu siły zespołu projektowego oraz umiejętność pobudzania do kreatywnego myślenia sprawiła, że STEAMteam dokłada wszelkich starań, by znaleźć się wśród zwycięzców pilotażowej edycji globalnego programu edukacyjnego Solve for Tomorrow.

Zespołowi STEAMteam z I-go Liceum Ogólnokształcącego im. Aleksandra Omieczyńskiego w Gryfinie życzymy powodzenia. Możecie śledzić ich Instagram'a (www.instagram.com/steamteam_solvefortomorrow/). Uczniom będzie miło, jeśli pozostawicie ślad po sobie - serducho, bądź komentarz i zaobserwujecie ich profil, do którego odwiedzenia Was serdecznie zapraszamy.

Kto tym razem zostanie „Sołtysem Roku"?

Rusza jubileuszowa edycja marszałkowskiego konkursu

Potrafią słuchać mieszkańców swoich miejscowości i motywować ich do działania, są najbliżej ich trosk i problemów, to oni dbają o rozwój swoich małych ojczyzn. Mowa tu o zachodniopomorskich sołtysach, których aktywne działania mogą zostać docenione w konkursie „Sołtys Roku" 2022. Zgłoszenia przyjmowane są do 8 kwietnia br.

- Sołtys odgrywa bardzo istotną rolę w budowaniu wizerunku i tradycji wsi – jest inspiratorem i animatorem podejmowanych przez sołectwo działań, wokół niego skupia się życie kulturalne i społeczne. Na przestrzeni dziewięciu lat, spośród setek nadesłanych do konkursu zgłoszeń, wybranych zostało dwudziestu siedmiu wyróżniających się sołtysów z Pomorza Zachodniego. Zachęcam do zgłaszania kandydatur tych wyjątkowych osób w jubileuszowej, dziesiątej już edycji konkursu - mówi wicemarszałek województwa Olgierd Kustosz.

Sołtysi integrują mieszkańców, sprawiają, że miejscowości tętnią życiem każdego dnia. „Sołtys Roku" 2022 to doskonała okazja do zaprezentowania wyjątkowych osób zaangażowanych w życie małych ojczyzn. Na laureatów sprawujących swoją funkcję przez co najmniej cały rok 2021 oprócz tytułu, czekają trzy nagrody finansowe, każda w wysokości 6 tys. zł.

Konkurs ma charakter otwarty. Kandydata z obszaru województwa zachodniopomorskiego do tytułu „Sołtys Roku" 2022 mogą zgłaszać: rady sołeckie, mieszkańcy sołectwa (co najmniej 10 osób), rady parafialne, organizacje pozarządowe i społeczne działające na wsi, stowarzyszenia sołtysów oraz przedstawiciele władzy samorządowej.

Zgłoszenia należy przesyłać do 8 kwietnia br. na adres: Urząd Marszałkowski Województwa Zachodniopomorskiego, ul. Korsarzy 34, 70-540 Szczecin z dopiskiem KONKURS „SOŁTYS ROKU" 2022.

Regulamin konkursu oraz karta zgłoszeniowa dostępne są na stronie Wydziału Rolnictwa i Rybactwa Urzędu Marszałkowskiego WZ: http://www.wrir.wzp.pl.

Dost.

eprasa.pl 24219f245e

W OSP Widuchowa podsumowali 2021 rok

W świetlicy remizy Ochotniczej Straży Pożarnej w Widuchowej odbyło się zebranie sprawozdawcze podsumowujące działalność jednostki w 2021 roku.

Zebranie otworzył i powitał gości Prezes Zenon Pięta. Z przedstawionego przez Prezesa Sprawozdania z działalności OSP w Widuchowej za rok 2021 wynika, że w jednostce działa 52 strażaków ochotników, w tym; 38 zwyczajnych, 3 honorowych, 11 wspierających i 14 kobiet. Ponadto działają Młodzieżowe Drużyny Pożarnicze; chłopięca (10 druhów) i dziewczęca (7 druhen). Jednostka posiada na stanie 3 samochody pożarnicze, w tym: 1 lekki, 1 średni, 1 ciężki oraz wypożyczony na pół roku VW Caddy.

W roku sprawozdawczym odbyło się 7 posiedzeń Zarządu, 4 inne zebrania oraz 20 spotkań drużyn. Przeprowadzono 10 pogadanek, w tym 6 dla dzieci i młodzieży oraz zbiórki szkoleniowe dla: 8 członków OSP i 20 członków MDP.

W okresie sprawozdawczym wyróżniono członków OSP: Gorący T., Janiszewski J., Kiedos W., Wudarczyk R., Kasparewicz G., Kluka M., Fiejtek D., Kowalska M., Thiefs R., Filipiak D., Pięta A. i Merski B.

Akcje

OSP w roku 2021 uczestniczyła 96 razy w akcjach ratowniczych, w tym: w gaszeniu pożarów 41 razy, w likwidacji miejscowych zagrożeń 50 razy, alarmy fałszywe 5 razy. Poza teren gminy wyjeżdżano do: Gmina Gryfino (2), Gmina Chojna(1), Gmina Banie (2).

W akcjach ratowniczych uczestniczyli następujący druhowie: Gorący T. (84), Kiedos W. (69), Janiszewski J. (65), Wudarczyk R. (60), Pięta Z. (48), Kluka M. (34), Filipiak D. (29), Fiejtek D. (21), Kowalska M. (18), Hajdysz A. (15), Filipiak G. (14), Czepiel H. (6), Krech J. (5).

W roku sprawozdawczym OSP pozyskała następujący sprzęt i wyposażenie: zestaw Covidowy-19, zestaw elektronarzędzi Makita (akumulatorowy), 2 wkrętarki, piła do betonu, piła szablasta, szlifierka kątowa i osprzęt, zestaw do tlenoterapii oraz przyczepka, pompa pływająca i pompa elektryczna. Wykonano następujące prace porządkowe, remontowe i budowlane przy obiektach i sprzęcie: rozbiórka wiaty, demontaż starego i montaż nowego pieca CO, wykonanie nowej wiaty garażowej oraz pozyskano drewno do kotłowni.

Współpracowano z: Przedszkolem w Widuchowej, Kołem Gospodyń Wiejskich Lawenda w Widuchowej oraz Komendą Powiatową PSP w Gryfinie.

Po odczytaniu kolejnych sprawozdań udzielono Zarządowi absolutorium.

Podziękowania

W imieniu mieszkańców Gminy wójt Paweł Wróbel podziękował strażakom za ubiegłoroczną działalność ze szczególnym uwzględnieniem działań na rzecz walki z pandemią. Obiecał, że zabezpieczy strażaków w awaryjne zasilanie energetyczne. Kierując się wypowiedziami strażaków ochotników, środki uzyskane z walki covidowej przeznaczone zostaną na instalację fotowoltaiki na wszystkich remizach.

Komendant Powiatowy PSP bryg Sławomir Michalski również podziękował strażakom. Poinformował też, że można już składać wnioski o dodatki do emerytur dla strażaków ochotników, którzy; mężczyźni mają udowodnione 25 lat służby w jednostkach OSP oraz ukończyli 65 rok życia; kobiety udowodnione 20 lat służby i ukończone 60 lat.

Prezes Zarządu Oddziału Powiatowego OSP w Gryfinie Paweł Trzaskoś podziękował ochotnikom w imieniu Prezesa Zarządu Wojewódzkiego OSP Marka Kowalskiego i swoim. Poinformował, że nadal, z powodu korona wirusa wstrzymana jest organizacja wszelkich imprez, okolicznościowych, turniejowych i sportowych organizowanych przez OSP.

Wszyscy goście podziękowali dodatkowo za działalność z ogromnym poświęceniem i zaangażowaniem podczas kilku ostatnich dni, w których nad krajem naszym, w tym i nad naszym powiatem szalały bardzo intensywne huragany, niszczące na swojej drodze wszystko, co tylko się dało. Strażacy z jednostek OSP w wielu przypadkach nie opuszczali remiz ani w dzień, ani w nocy, tylko cały czas byli na posterunku, nawet spali na miejscu, aby w każdej chwili nieść pomoc potrzebującym usuwając skutki nawałnic oraz ratując życie i mienie.

Komendant Gminny OSP Mariusz Gralak zreferował rozliczenie wydatków finansowych gminy przeznaczonych na działalność jednostek OSP.

Dodatkowo gośćmi strażaków podczas zebrania byli: zastępca wójta Andrzej Stachura i Rzecznik Prasowy Prezydium ZOP OSP Andrzej Szczepaniak.

A. Szczepaniak

Uratowali mężczyznę

Podczas silnych wichur, kiedy mieszkańcy borykali się z brakiem prądu, 19 lutego o godz. 22.55 funkcjonariusze Komisariatu Policji w Chojnie sierż. szt. Krzysztof Karaczun i sierż. szt. Patryk Padoł w trakcie pełnienia służby na terenie miasta Chojna otrzymali zgłoszenie, że w jednym z mieszkań na ul. Sikorskiego cały czas gra głośno muzyka i słychać odgłosy włączonego agregatu.

W tym czasie w całym rejonie nie było energii elektrycznej, wystąpiły liczne awarie spowodowane silnymi wiatrami. Policjanci natychmiast udali się pod wskazany adres, gdzie pomimo pukania nikt nie otwierał drzwi, a w mieszkaniu było słychać odgłos agregatu prądotwórczego. W związku podejrzeniem zatrucia spalinami funkcjonariusze natychmiast podjęli decyzję o siłowym wejściu do środka, a także wezwali przez dyżurnego ratowników medycznych. Pomimo starań nie udało się otworzyć drzwi, dlatego wezwano na miejsce strażaków z OSP Chojna. Po otworzeniu mieszkania policjanci wraz z ratownikami medycznymi weszli do środka, gdzie na łóżku leżał nieprzytomny mężczyzna. Po szybko podjętej reanimacji u poszkodowanego wróciły oznaki życia, po czym został on przewieziony do szpitala w Gryfinie. Jak wynika z ustaleń w mieszkaniu poszkodowany miał włączony agregat, z którego wylatujące spaliny doprowadziły do jego zatrucia powodując realne zagrożenie dla życia i zdrowia. Szybka reakcja i czujność policjantów zapobiegła zbliżającej się tragedii. Uratowany został również pies poszkodowanego, który wiernie leżał przy swoim właścicielu do samego końca.

Należy pamiętać, że paliwo z agregatów prądotwórczych emituje spaliny, dlatego nie można ich używać w pomieszczeniach zamkniętych. Użytkowanie generatora w mieszkaniu, garażu czy też w piwnicy stwarza zagrożenie nagromadzenia się toksycznych gazów, które stanowią realne zagrożenie dla przebywających tam ludzi i zwierząt.

KPP

eprasa.pl 24219f245e

Kolejna rocznica

27 lutego 1945 r. w Czelinie wkopano pierwszy polski słup graniczny nad Odrą.

Co roku władze Gminy Mieszkowice organizują uroczystość upamiętniającą to historyczne wydarzenie.

Dziś, w obliczu wojny na Ukrainie, takie rocznice nabierają wymownego charakteru. Nawiązał do tego w swoim przemówieniu burmistrz Andrzej Salwa mówiąc, że Ukraina znalazła się w takim samym położeniu jak Polska w 1939 r., a suwerenność i granice państwowe są święte.

Pod pomnikiem w asyście wojskowej wiązanki złożyli samorządowcy Powiatu Gryfińskiego, delegacje szkół, Policji, Nadleśnictwa Mieszkowice oraz jednostki OSP.

Foto. Gmina Widuchowa, Miasto i Gmina Cedynia

REKLAMA

REKLAMA
kontakt.7dnigryfina
@gmail.com
tel. 91 404 50 14

PIASKI, ŻWIRY, KRUSZYWA, CZARNOZIEM
Piasek płukany, piasek zasypowy, żwiry, kruszywa drogowe, zamienniki, betony, podsypki.
TRANSPORT MATERIAŁÓW SYPKICH 1-28 T
Wywóz gruzu, zagęszczarki 60-500kg, koparko-ładowarka
tel. 602 460 400

REKLAMA

REKLAMA

eprasa.pl 24219f245e

Z Życia Kościoła

Jezus powiedział do swoich uczniów: Strzeżcie się, żebyście uczynków pobożnych nie wykonywali przed ludźmi po to, aby was widzieli; inaczej nie będziecie mieli nagrody u Ojca waszego, który jest w niebie. Kiedy więc dajesz jałmużnę, nie trąb przed sobą, jak obłudnicy czynią w synagogach i na ulicach, aby ich ludzie chwalili. Zaprawdę, powiadam wam: ci otrzymali już swoją nagrodę. Kiedy zaś ty dajesz jałmużnę, niech nie wie lewa twoja ręka, co czyni prawa, aby twoja jałmużna pozostała w ukryciu. A Ojciec twój, który widzi w ukryciu, odda tobie. Gdy się modlicie, nie bądźcie jak obłudnicy. Oni lubią w synagogach i na rogach ulic wystawać i modlić się, żeby się ludziom pokazać. Zaprawdę, powiadam wam: otrzymali już swoją nagrodę. Ty zaś, gdy chcesz się modlić, wejdź do swej izdebki, zamknij drzwi i módl się do Ojca twego, który jest w ukryciu. A Ojciec twój, który widzi w ukryciu, odda tobie. Kiedy pościcie, nie bądźcie posępni jak obłudnicy. Przybierają oni wygląd ponury, aby pokazać ludziom, że poszczą. Zaprawdę, powiadam wam: już odebrali swoją nagrodę. Ty zaś, gdy pościsz, namaść sobie głowę i umyj twarz, aby nie ludziom pokazać, że pościsz, ale Ojcu twemu, który jest w ukryciu. A Ojciec twój, który widzi w ukryciu, odda tobie. Mt 6,1-6.16-18

Środa Popielcowa

Popielec, inaczej Środa Popielcowa, to pierwszy dzień wielkiego postu, który zawsze przypada na 46 dni przed świętem Wielkanocy. Zazwyczaj Popielec w kalendarzu znajdziemy między 4. a 10. marca i jest dniem pokuty, w trakcie którego nakazywana jest wstrzemięźliwość od pokarmów mięsnych – dla wiernych od 14. roku życia. Chrześcijan od 18. roku życia obowiązuje post ścisły, który nakazuje, by w ciągu dnia zjeść 2 posiłki lekkie i tylko jeden obfity.

Pamiętaj, człowieku, że jesteś prochem i w proch się obrócisz. Pamiętaj, człowieku, że Twoje ciało jest kruche i znikome. Pamiętaj jednak, że posiadasz nieśmiertelną duszę i masz obowiązek troszczyć się o nią. Ktoś kiedyś napisał: Trudniej jest dzień dobrze przeżyć, niż napisać księgę. To prawda, nie będzie nam łatwo stać się lepszymi po nawet kilku dniach Wielkiego Postu. W ciągu kilku chwil nie da się naprawić całego duchowego rozgardiaszu. To jest praca na całe życie. Ale warto od czegoś zacząć, warto w tych wielkopostnych dniach postawić sobie odważne pytania: Czy ja mam jeszcze wiarę? Czy jestem w stanie uwierzyć jeszcze więcej Bogu i mocniej Mu zaufać?

Fragment słów
ojca Piotra Podrazy CSsR

Zwyczaj posypywania głów popiołem jest znany w wielu tradycjach i kulturach. W VIII wieku pojawił się on w liturgii. Zapisy ze święceń głów popiołem pochodzą z X wieku, a od 1901 roku papież Urban II wprowadził ten zwyczaj jako obowiązujący w kościele. Ustalono też, że popiół będzie pochodził z palm wielkanocnych poświęconych w poprzedzającym święto roku.

Muszę sobie także odpowiedzieć na pytanie: Czy ja się jeszcze modlę? Czy potrafię rozmawiać z Bogiem? I to będzie twój prawdziwy Wielki Post. Zobaczysz, że inny jest świat, inna rzeczywistość, inni będą ludzie, a Ty przeżyjesz prawdziwe nawrócenie. Podczas Wielkiego Postu trzeba „załatwić" wiele spraw nie tylko z Bogiem, ale i ze współmałżonkiem, z rodzicami, z dziećmi i bliźnimi. Wielki Post jest po to, aby to wszystko wyprostować, inaczej zmarnujemy dni. Wielu z nas w czasie rozpoczynającego się dzisiaj Wielkiego Postu podejmie różnego rodzaju umartwienia i wielkopostne zobowiązania. A przecież nie post jako taki jest celem, ale nawrócenie i przemiana serca, zmiana myślenia, wartościowania i postępowania. A w ostatecznym efekcie chodzi o to, aby uwierzyć Bogu, aby do Niego przylgnąć, uczynić Go centrum i źródłem naszego codziennego życia. Środa Popielcowa to doskonała okazja do przypomnienia sobie tego, o czym zazwyczaj nie chcemy lub nie lubimy pamiętać.

Fragment słów
ojca Piotra Podrazy CSsR

Okres Wielkiego Postu to czas pokuty, możliwości przemyślenia swojego zachowania i nawrócenia. Liturgia w tym czasie jest wyciszona, kolor szat księży jest fioletowy, znikają zwykłe uroczyste hymny czy zawołania. Środa Popielcowa nie jest jednak świętem nakazanym, a tylko wskazanym. Mamy 5 świąt nakazanych w roku liturgicznym: Święto Bożej Rodzicielki Maryi (1 stycznia), Objawienie Pańskie (6 stycznia), Boże Ciało (święto ruchome, w tym roku - 16 czerwca 2022), Wniebowzięcie Najświętszej Maryi Panny (15 sierpnia), Wszystkich Świętych (1 listopada), Boże Narodzenie (25 grudnia).

4Środa Popielcowa była także tematem artystów malarstwa: W 1908 roku Witold Wojtkiewicz namalował „Medytacje. Popielec", temperą na płótnie. Obraz można zobaczyć w Muzeum Narodowym w Krakowie. 17 lat wcześniej – w 1881 - Julian Fałat popełnił „Popielec" (akwarela, kolekcja prywatna). W 1857 roku Carl Spitzweg stworzył olejem na płótnie dzieło „Środa Popielcowa". Obraz można obejrzeć w Galerii Państwowej w Stuttgartcie.

Wielki Post każdego roku jawi się nam jako czas sprzyjający wzmożeniu modlitwy i pokuty, otwierając serce na pokorne przyjęcie woli Bożej. W tym okresie wskazywana jest nam duchowa droga, będąca przygotowaniem do ponownego przeżywania wielkiej tajemnicy śmierci i zmartwychwstania Chrystusa, przede wszystkim poprzez pilniejsze słuchanie słowa Bożego oraz bardziej wielkoduszne praktykowanie umartwienia, dzięki czemu możemy hojniej przyjść z pomocą bliźniemu w potrzebie.

Orędzie Ojca Świętego Jana Pawła II na Wielki Post 2005 r. (wyd. 08.09.2004)

Redakcja

Źródła:
https://www.brewiarz.katolik.pl/czytelnia/wielki_post.php3
Foto: pixabay.com.pl

eprasa.pl 24219f245e

Informacje dla uchodźców z Ukrainy

Przypominamy, że działa infolinia Urzędu ds. Cudzoziemców w sprawach dotyczących obywateli Ukrainy: +48 47 721 75 75. Dodatkowy numer infolinii o pomocy dla uchodźców z Ukrainy, którzy przekraczają polską granicę uruchomił Wojewoda Zachodniopomorski. Pod numerem tel. +48 91 430 30 33 udzielane są informacje o zasadach wjazdu obywateli Ukrainy na terytorium Polski oraz lokalizacji punktów recepcyjnych.

Infolinia działa całodobowo. Obsługują ją pracownicy urzędu.

Specjalną infolinię dla naszych obywateli oraz posiadaczy Karty Polaka przebywających na Ukrainie uruchomiło Ministerstwo Spraw Zagranicznych: +48 22 523 88 80.

Aktualne informacje o pomocy dla obywateli Ukrainy znajdują się na stronie Zachodniopomorskiego Urzędu Wojewódzkiego – odesłanie na głównej stronie oraz stronie Urzędu ds. Cudzoziemców: ua.gov.pl.

Działają również infolinie wojewodów: lubelskiego +48 692 476 823, +48 692 268 717, +48 883 849 598; podkarpackiego 800 100 990 oraz małopolskiego +48 12 210 20 02.

Важливі телефонні номери для біженців з України

Інформація про допомогу громадянам України після перетину польського кордону доступна за телефоном гарячої лінії управління у справах іноземців: +48 47 721 75 75

Західно-Поморський Воєвуда запустив додатковий номер гарячої лінії з надання допомоги біженцям з України, які перетинають польський кордон. За цілодобовим телефоном Tel.+48 91 430 30 33 надається інформація про правила в'їзду громадян України на польську територію та місцезнаходження приймальних пунктів.

Міністерство закордонних справ запустило спеціальну гарячу лінію для громадян і власників Карти Поляка, які проживають в Україні: +48 22 523 88 80.

Працюють також гарячі лінії Воєвудств: Люблінського +48 692 476 823, +48 692 268 717, +48 883 849 598; Підкарпатського 800 100 990; Малопольського +48 12 210 20 02.

Информация для беженцев с Украины

Ведомство Дел Иностранцев в Польше, с 24 февраля активировало телефоничную линию помощи для граждан Украины +48 47 7217575.

Воевода Заходньопоморский также активировал дополнительный номер телефона для беженцев с Украины, которые пересекли границу Польши +48 914303033.

Информацию о правилах въезда граждан Украины на территорию Польши и пунктах регистрации можно получить круглосуточно.

Министерство Иностранных Дел Польши активировало специальную линию связи для граждан и обладателей Карты Поляка, которые находятся на территории Украины +48 22 5238880.

Текущую информацию о помощи для граждан Украины можно найти на сайте Воеводы Заходньопоморского.

Информацию также можно найти на сайтах: Воеводы Любельского +48 692476823, +48 692268717, +48 883849598; Воеводы Подкарпацкого 800 100 990; Воеводы Малопольского +48 12 2102002.

Zgłoś swoją formę pomocy

Gmina Gryfino uruchamia specjalny formularz zgłoszeniowy dla mieszkańców, którzy w ten sposób mogą oferować swoją pomoc dla uchodźców z Ukrainy. Uzupełniając formularz, mieszkaniec może zgłosić określoną formę pomocy (usługi, mieszkanie, wyżywienie, tłumaczenie, pomoc psychologiczną).

W ten sposób stworzymy bazę informacyjną dotyczącą oferowanego wsparcia w Gminie Gryfino. Umożliwi to kompleksową pomoc potrzebującym. Poniżej treść komunikatu burmistrza.

Komunikat Burmistrza Miasta i Gminy Gryfino z dnia 28 lutego 2022 roku

Burmistrz Miasta i Gminy Gryfino uruchamia formularz zgłoszeniowy (w formie ankiety) dla osób, które chcą udzielić wsparcia uchodźcom z Ukrainy na terenie Gminy Gryfino.

Formularz umożliwi kontakt z mieszkańcami gminy, którzy chcą w określony sposób pomagać uchodźcom. Pomoc może dotyczyć m.in. udostępnienia lokalu mieszkalnego, tłumaczeń (język ukraiński i rosyjski), pomocy prawnej, psychologicznej.

Utworzona baza informacyjna z katalogiem oferowanego wsparcia na terenie gminy Gryfino, umożliwi kompleksową pomoc wszystkim potrzebującym.

Wszelkie informacje i komunikaty dotyczące pomocy dla mieszkańców Ukrainy, będą umieszczane na stronie gryfino.pl oraz w mediach społecznościowych.

Pomoc obejmuje zbiórkę najpotrzebniejszych artykułów, w szczególności:

- woda, produkty żywnościowe nadające się do szybkiego przygotowania, batony energetyczne, żywność puszkowana, makarony, kasze, ryże, płatki błyskawiczne,
- środki opatrunkowe (np. bandaże, plastry, środki antyseptyczne),
- kołder, poduszek, pościeli, koców.

Dary można przekazywać do magazynów utworzonych na potrzeby zbiórki od poniedziałku do piątku:

Ośrodek Pomocy Społecznej w Gryfinie, ul. Łużycka 12 w godzinach 7.30 – 15.30,

Urząd Miasta i Gminy w Gryfinie, ul. 1 Maja 16 w godzinach: 15.30 – 20.00.

Zbiórka potrwa do odwołania. Więcej informacji na temat zbiórki można uzyskać pod numerem telefonu: 500 471 087 od poniedziałku do piątku w godzinach 7.30 – 20.00.

Dost.

Nie chcemy współpracować z agresorami

Regiony w imię pokoju

Zarząd Województwa Zachodniopomorskiego rozwiązuje umowy o współpracy z Obwodem Mińskim na Białorusi i Administracją Obwodu Kaliningradzkiego w Rosji. Podczas posiedzenia uchwała w tej sprawie została skierowana pod obrady Sejmiku.

Jednocześnie w obliczu rosyjskiej agresji marszałek Olgierd Geblewicz podejmuje międzynarodowe inicjatywy jako przewodniczący okołobałtyckiej organizacji BSSSC (Baltic Sea States Subregional Cooperation) oraz szef EPL (Europejskiej Partii Ludowej) w ramach Komitetu Regionów.

„Nieuzasadniona agresja Federacji Rosyjskiej na Ukrainę, prowadzona z terytorium Rosji i Białorusi (przy aktywnym udziale władz białoruskich) wywołała oburzenie całego cywilizowanego świata. Społeczeństwo polskie (w tym mieszkańcy Pomorza Zachodniego) wykazuje ogromną ofiarność zapewniając pomoc walczącym oraz ludności cywilnej na Ukrainie, a także tysiącom uchodźców, szukających schronienia w Polsce. Województwo Zachodniopomorskie postanowiło ponadto zamanifestować swoją solidarność ze społeczeństwem i władzami ukraińskimi, wypowiadając wiążące region umowy o współpracy z białoruskim Obwodem Mińskim oraz porozumienie o współpracy z rosyjskim Obwodem Kaliningradzkim" – czytamy w uzasadnieniu uchwały

Sesja sejmiku Województwa Zachodniopomorskiego planowana jest na przyszły tydzień i wtedy – po przegłosowaniu uchwały przez radnych – sprawa nabierze formalnej mocy.

Nasz region ma podpisaną umowę o współpracy z Obwodem Kaliningradzkim od 2004, a z Mińskim – od 2010 roku.

BSSSC jest organizacją zrzeszającą regiony z 10 krajów wokół Bałtyku. Nasze województwo jest członkiem BSSSC od 1993 r. Współpraca subregionalna państw Morza Bałtyckiego ma strategiczne znaczenie dla wszystkich zrzeszonych tam regionów. Olgierd Geblewicz podjął decyzję o tym, że Rosja nie będzie brać udziału w najbliższym posiedzeniu zarządu BSSSC. Podczas spotkania marszałek zawnioskuje o wykluczenie najeźdźcy z udziału w pracach organizacji.

Wczoraj Olgierd Geblewicz jako szef EPL zaapelował również do szefów pozostałych grup politycznych w Komitecie Regionów o zajęcie wspólnego stanowiska potępiającego agresję Rosji i wywołanie wojny w Ukrainie. Marszałek chce, by Komitet Regionów wyraźnie poparł sankcje nakładane na Rosję przez Komisję Europejską, a także wsparcie ze strony organów europejskich dla walczącej Ukrainy.

- Pragnę, by donośny głos solidarności z heroicznym narodem ukraińskim popłynął od wszystkich europejskich samorządowców – mówi Olgierd Geblewicz. – Chcę także wyraźnie zaakcentować nasze wsparcie dla europejskich aspiracji Ukrainy. Musimy pozostać zjednoczeni i stanowczy, jednocześnie piętnujący wszystkie formy kolaboracji z reżimem Putina. Cieszę się osobiście, że jako EPL rozstaliśmy się z węgierską partią FIDESZ Wiktora Orbana w Komitecie Regionów. Postawa przywódców węgierskich w obliczu najazdu rosyjskiego agresora jest rozczarowująca.

Dost.

eprasa.pl 24219f245e

Z ostatniej chwili!

140 uchodźców w czwartek

Gminny sztab kryzysowy w UM w Gryfinie, zajmujący się przyjmowaniem uchodźców z Ukrainy, zajmuje się także ich meldowaniem. Jeśli przyjadą w godzinach pracy urzędu, od razu kierowani są do Wydziału Stanu Cywilnego, gdzie od ręki załatwiane są sprawy formalne. Sztab dba też o zaopatrzenie z niezbędne rzeczy, ale też o możliwość natychmiastowego zbadania przez lekarza. Jeśli uchodźcy zjawią się w nocy, najpierw załatwiane jest ulokowanie ich w odpowiednich pomieszczeniach, dostarczenie jedzenia i ubrań oraz środków higienicznych. Formalności meldunkowe załatwiane są następnego dnia.

Szef sztabu powiatowego Robert Hołubowski w czwartek po godz. 13 posiadał wiedzę o oficjalnie przyjętych już 140 uchodźcach, z czego najwięcej bo 46, na terenie gminy Gryfino.

Gdzie zamieszkają?

Sztab dba także o ulokowanie ich po przyjeździe do Gryfina i innych miejscowości. Na specjalnym formularzu internetowym wymienione są potrzebne formy pomocy, w tym także możliwość zamieszkania. Zarówno na czas dłuższy, jak tylko tymczasowo. Pierwsze osoby – 3 kobiety z piątką dzieci przyjechały do Gryfina i trafiły do sztabu już w nocy z wtorku na środę.

Baza hotelowa dostępna w naszej gminie do przyjęcia uchodźców liczy ledwo 70 miejsc. I to w miarę tego, jak pokoje będą wolne. Do gminy Gryfino należy natomiast zespół domków hotelowych Ośrodka Sportu i Rekreacji. Jak nam powiedział dyrektor OSiR – Eugeniusz Kuduk, w czwartek 3 marca mieli tam do dyspozycji około 20 miejsc na tymczasowe ulokowanie uchodźców. Do tego czasu zostało do nich skierowanych 12 osób, z tym że dniu 3 marca mieszkało ich tam dziewięć. Pozostałe już znalazły inne miejsca do zamieszkania.

Natomiast na terenie powiatu, w dniu 3 marca sztaby dysponowały w 10 obiektach (hotel, zajazdy, świetlice wiejskie i td.) około 366 miejscami. Ale z zastrzeżeniem, że sytuacja zmienia się z godziny na godzinę.

Dary od Polaków z Wielkiej Brytanii

W weekend do Gryfina ma przyjechać wielka ciężarówka z darami od Polonii brytyjskiej dla mieszkańców Ukrainy. Być może będą to aż 33 palety z darami. Zostaną one przeładowane na terenie bazy Zalando na inną ciężarówkę i od razu pojadą na wschód.

150 par butów

Jak się dowiedzieliśmy w czwartek, tego dnia burmistrzom udało się sfinalizować poszukiwanie 150 par nowego obuwia dla uchodźców.

R. Kwapisz

Powiatowy magazyn pomocy

W środę 2 marca Powiat Gryfiński uruchomił całodobowe punkty zbiórki skoordynowane z Centralnym Magazynem Wojewody dla obszarów Ukrainy objętych wojną.

Lokalizacje zbiórek:
GRYFINO
I Liceum Ogólnokształcące im. Aleksandra Omieczyńskiego,
ul. Niepodległości 16, 74-100 Gryfino – sala gimnastyczna;
CHOJNA
Specjalny Ośrodek Szkolno -Wychowawczy im. Mieszka I,
ul. Podmurze 4, 74-500 Chojna – aula w budynku szkoły.

Osobami wyznaczonymi do bezpośredniego kontaktu z ramienia Powiatu Gryfińskiego są - Robert Hołubowski tel. 503-063-493, oraz Monika Parzych-Malawska tel. 504-557-618.

Magazyn gryfiński znajduje się w małej sali gimnastycznej Liceum w parku. I czynny jest od godz. 6.30 do 22. Potem dary można zostawić tylko pod drzwiami wejściowymi do Liceum.

Wykaz niezbędnych środków:

Środki higieny i czystości - płyny do kąpieli/pod prysznic/mydło, dezodoranty, pasty do zębów, szczoteczki do zębów, grzebienie, bielizna damska, męska, dziecięca, podpaski, pampersy, pieluchy dla dorosłych, papier toaletowy i ręczniki papierowe, ręczniki (w tym z mikrofibry), worki na śmieci, środki dezynfekujące/alkohol do dezynfekcji, maski filtrujące lub jednorazowe.

Żywność – woda, żywność do szybkiego przygotowania (instant), batony (w tym energetyczne), bakalie, orzechy, konserwy, makarony, płatki zbożowe do szybkiego przygotowania, narzędzia kuchenne jednorazowego lub wielokrotnego użytku: talerze głębokie, łyżki, widelce, noże, szkło (silikon spożywczy lub plastik).

Odzież i okrycie (nowe) - koce zwykłe i termiczne, śpiwory, podkładki pod materac do spania z wodoodpornej folii aluminiowej, materace, ubrania, płaszcze przeciwdeszczowe.

Inne – zapałki, baterie, powerbanki, oświetlenie, w tym latarki, świece, zestawy pierwszej pomocy, podstawowe środki medyczne (witaminy, środki przeciwbólowe, przeciwgorączkowe, leki na kaszel i przeziębienie).

LO w parku 2

Pierwsze dary w magazynie powiatowym w LO w parku.

WIDUCHOWA

Zbiórka rozpoczęta

Pierwsze dary dla Ukrainy trafiły do Urzędu Gminy Widuchowa. Dziękujemy za dołączanie się do akcji!

Gdzie przynieść dary?

- Urząd Gminy Widuchowa: codziennie od 7.15 do 15.00 (pokój nr 07)
- Stowarzyszenie Nadodrzańskie Klimaty (Widuchowa, ul. Szkolna, przy parkingu hali gimnastycznej): w dni powszednie od 15.00 do 18.00, tel. 782 820 124
- Świetlice wiejskie: Rynica, Ognica, Krzywin, Lubicz, Żelechowo, Żarczyn, Czarnówko, Bolkowice oraz Szkoły podstawowe: Szkoła Podstawowa w Widuchowej i Szkoła Podstawowa w Krzywinie.

***

Od wtorku gościmy pierwszych uciekinierów wojennych z Ukrainy. Trzy rodziny przyjęły do siebie w sumie osiem osób: trzy matki i pięcioro dzieci, zapewniając domowe warunki.

Jeżeli ktoś chciałby przyjąć do swojego domu rodzinę z Ukrainy powinien taki akces zgłosić do Urzędu Gminy Widuchowa (914167255).

***

W środę o godzinie 13.00 został zwołany Sztab Kryzysowy w związku z pojawieniem się uciekinierów wojennych z Ukrainy. Dyrektorzy placówek edukacyjnych otrzymali informacje o przyjęciu ukraińskich dzieci do przedszkola lub szkoły oraz o formalnościach i obowiązkach, które temu towarzyszą.

eprasa.pl 24219f245e

COOLTUROWNIK

dla dzieci i młodzieży

Nr 107

ZRÓB TO SAM - NARYSUJ MANGĘ

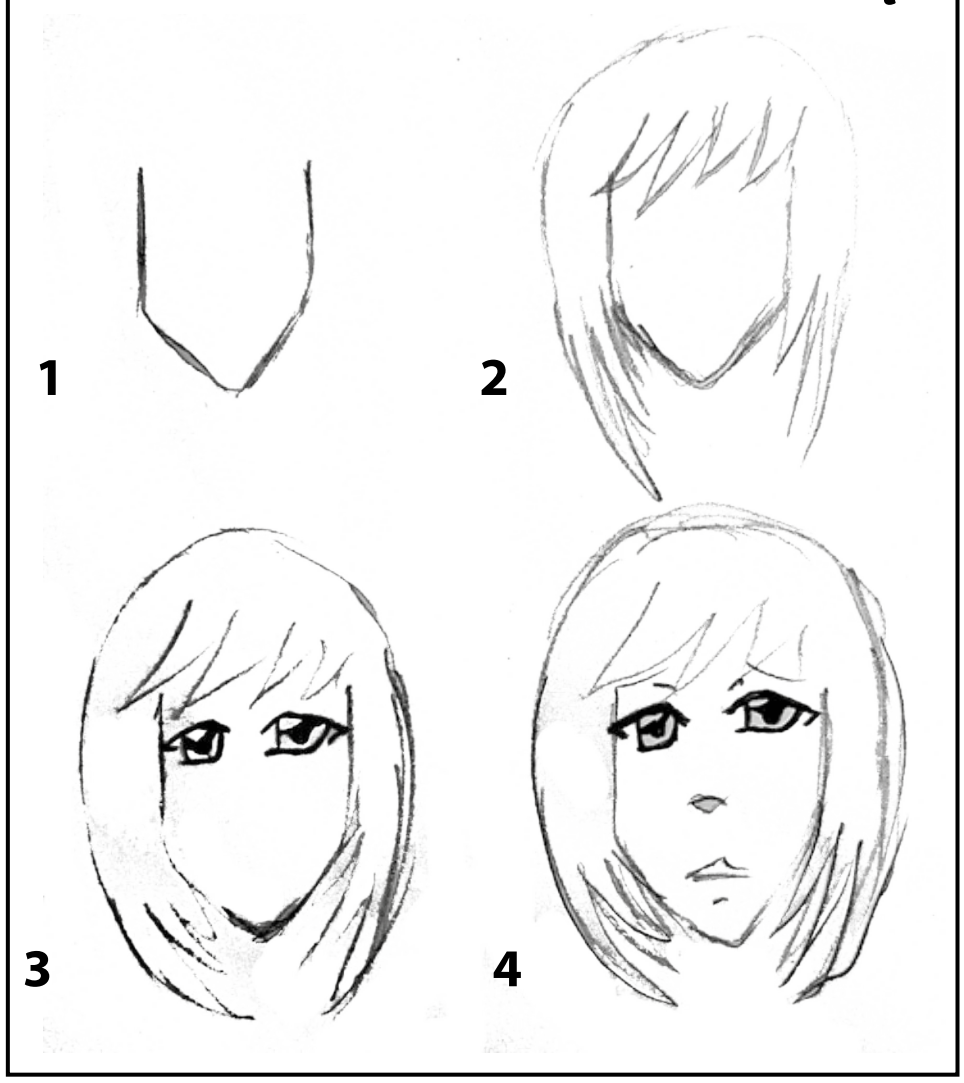

Co w trawie piszczy

MANGA

Ogromną popularnością na świecie a także i w Polsce, cieszą się japońskie komiksy typu manga.

Manga to komiks, który w bardzo dopracowanych i rysowanych w charakterystycznym, wyjątkowo specyficznym stylu obrazach przedstawia opowiadaną przez twórcę historię, ale jego korzenie sięgają o wiele głębiej.

Tego rodzaju komiksy wyewoluowały bowiem z tradycyjnego japońskiego drzeworytu.

Warto dodać, że japońska manga często jest podstawą anime, czyli animowanej wersji historii opowiadanej w komiksie. W latach 90. i na początku lat 2000, w Polsce rosła popularność tego rodzaju kreskówek, a niektóre z nich stały się nawet kultowe.

Czytanie komiksów pochodzących z Japonii to nie lada gratka dla wszystkich miłośników niesamowitych rysunków.

Mangowe postacie zazwyczaj mają małą, trójkątną twarz, z wyraźnie zarysowanym podbródkiem, duże oczy, niewielki nos oraz usta i bardzo często – nietypowe fryzury oraz kolory włosów: fiolet, róż, niebieski, pomarańcz itp. Twórcy mangi poza tym operują typowym dla tego gatunku, ostrym i bardzo wyraźnym sposobem rysowania poszczególnych scen, a postacie komiksów mają zwykle dość bogatą mimikę.

W dostępnych wydawnictwach śmiało można znaleźć komiksy odpowiednie dla dzieci. Najczęściej tego rodzaju mangi odpowiadają tematyce ważnej z perspektywy dziecka w określonym wieku, poruszając, na przykład, kwestie związane z koleżeństwem.

Wybierając mangę dla dzieci, warto zwrócić uwagę na to, czy dane komiksy rzeczywiście są przeznaczone dla małych czytelników w określonym wieku i sprawdzić, jaka jest ich tematyka. Cechą charakterystyczną mangi przeznaczonej dla dzieci jest również występowanie w niej nietypowych bohaterów. Często są to, na przykład, różnego rodzaju zwierzątka, chociaż dużo zależy od opisywanej historii.

Wśród mang można znaleźć komiksy, które opowiadają o perypetiach miłosnych, życiu codziennym, ale także opowieści, w których pojawiają się postacie nadprzyrodzone, fantastyczne czy mitologiczne. Dzięki temu, każdy z was może wybrać tematykę odpowiadającą jego zainteresowaniom.

Młody artysta

eprasa.pl 24219f245e

Bliżej, taniej, mniej narciarzy, więcej tras

Zieleniec bije Zakopane na głowę

Podczas zimowych ferii byliśmy z grupą młodzieży na nartach w Zakopanem. Z kolei ten tydzień spędzamy szusując na nartach w Zieleńcu. Porównanie obu ośrodków wypada zdecydowanie na korzyść małej miejscowości w Górach Orlickich.

O tym, że Zakopane jest przereklamowane sympatycy narciarstwa wiedzą doskonale. Owszem, na Kasprowym Wierchu można poczuć namiastkę narciarstwa alpejskiego (jeżdżąc na Hali Goryczkowej i Hali Gąsienicowej), ale bardzo często warunki śniegowe pozostawiają tam bardzo wiele do życzenia. Brak systemu sztucznego naśnieżania (budowę instalacji od lat torpeduje Tatrzański Park Narodowy) powoduje, że specjalnie nie ma tam co liczyć na narciarskie uciechy. Trasy, choć położone na wysokości ponad 1900 m npm, są krótkie, a karnety bardzo drogie. Na domiar złego kolejki do kolejki na Kasprowy Wierch bywają tak długie, że na samym wstępie narciarstwa może się odechcieć.

Będąc w Zakopanem można wprawdzie jeździć na mniejszych ośrodkach, na przykład w Murzasichle, Harendzie czy Małym Cichym, ale trasy są tam bardzo króciutkie, a kolejki do orczyków czy kanap są ogromne. Tłok na trasach powoduje, że zamiast cieszyć się zabawą na śniegu trzeba uważać, żeby na kogoś nie wjechać i wystrzegać się pędzących na krechę.

W Zieleńcu jest ponad 30 wyciągów i orczyków. Wyciągi cztero i sześcioosobowe krzyżują się ze sobą. Foto. Dariusz Jachno

Po pierwsze bliżej

Zieleniec wygrywa już na wstępie z uwagi na odległość. Dojazd autem do Kotliny Kłodzkiej jest od nas o połowę krótszy i szybszy niż do Zakopanego. Po wtóre Zieleniec ma specyficzny mikroklimat, który powoduje, że sezon narciarski trwa tutaj prawie pięć miesięcy w roku. Jeżeli naturalnego śniegu jest akurat za mało o biały puch dla narciarzy zadbają armatki śnieżne. Obecnie pokrywa śnieżna wynosi od 60 do 110 cm. Można być zatem niemal pewnym, że śnieg utrzyma się na najwyżej położonych trasach jeszcze co najmniej miesiąc.

Ale najważniejsza jest ilość wyciągów i tras. W Zieleńcu można podciągnąć się aż na 31 orczykach i wyciągach krzesełkowych! Krzesełka nie należą wprawdzie do najszybszych i najnowocześniejszych, ale jedna z kanap ma nawet plastikową osłonę przeciwko opadom śniegu i deszczu.

Dużo tras

Na mapie ośrodka można wyczytać, że wytyczonych jest ponad 30 tras o łącznej długości ponad 25 kilometrów. Każda z nich jest perfekcyjnie rano przygotowana przez ratraki. Mało tego, w godzinach 16-18 część tras jest ponownie ratrakowana na wieczorną jazdę. Gdy zakupi się kilkudniowy skipass (cena około 115 złotych za dzień) można jeździć od godziny 9 rano do 2 wieczorem.

Zieleniec odwiedził między innymi Jacek Ciszak (z lewej), znany bloger i autor narciarskich filmów. Foto. Dariusz Jachno

Trasy są bardzo urozmaicone. Nie brakuje bardzo płaskich, gdzie najmłodsi narciarze stawiają pierwsze kroki. Większość tras oznaczonych jest niebieskim kolorem, czyli są łatwe. Jest jednak też kilka czerwonych, a nawet jedna czarna. Ta ostatnia jest naprawdę bardzo wymagająca, poprowadzona została pod wyciągiem i specjalnie nie jest ratrakowana. Pokonanie jej wymaga nie lada umiejętności.

- Byłem w wielu ośrodkach w Polsce, ale Zieleniec nie ma sobie równych – zapewnia Artur Łagodzki, nauczyciel Centrum Kształcenia Sportowego ze Szczecina, z którym rozmawialiśmy na wyciągu. - Podoba mi się tutaj tak bardzo, że postanowiłem zorganizować wyjazd ze szkoły. Tymczasem przyjechaliśmy w ponad 40 osób. I na pewno będziemy przyjeżdżać w kolejnych latach. Trafiliśmy nie tylko na świetne warunki narciarskie, ale także na doskonałą pogodę – dodaje.

Można się wyjeździć

Opinia nauczyciela nie jest odosobniona. - Oczywiście trudno porównywać Zieleniec do alpejskich ośrodków. Góry Orlickie to nie Alpy, jednak można się tutaj narciarsko wyjeździć. Najważniejsze, że trasy są dobrze przygotowane, a pod wyciągami nie ma kolejek. Do góry wjeżdża się w zasadzie na bieżąco – dodaje Aleksandra Bortkiewicz, z którą rozmawialiśmy podczas postoju w jednej z wielu tutejszych knajpek.

Co do kolejek do wyciągów, to gwoli dziennikarskiej rzetelności koniecznie trzeba dodać, że podczas ferii sytuacja jest jednak znacznie gorsza. - Byłem w Zieleńcu w pierwszym tygodniu ferii zimowych i zdarzały się sytuacje, że stałem w kolejce do krzesełek nawet powyżej 10 minut – zaznacza Łagodzki.

Taniej niż w Zakopanem

Ceny w Zieleńcu też są niższe niż w Zakopanem. Przykładowo za półlitrowe piwo serwowane na stoku trzeba tutaj zapłacić 10 złotych, kubek wina grzanego kosztuje 15 złotych, wynajęcie sprzętu narciarskiego na cały dzień to wydatek około 50 złotych, a instruktorowi narciarskiemu za godzinną naukę trzeba zapłacić 100 złotych za godzinę i to bez względu na liczbę narciarzy. W Zakopanem o takich stawkach można pomarzyć.

Reasumując, jeżeli ktoś chce pojechać w polskie góry z nastawieniem na uprawianie narciarstwa, to powinien szerokim łukiem omijać Zakopane. Zieleniec pod każdym względem deklasuje zimową stolicę Polski. Jest tutaj więcej tras, mniej ludzi, stoki są lepiej przygotowane i jest taniej.

W Zieleńcu spotkała nas też miłą niespodzianka, świadcząca o tym, że ośrodek liczy się na narciarskiej mapie. Poprosiliśmy o zrobienie nam zdjęcia zupełnie przypadkowo napotkanego narciarza. Okazał się nim być Jacek Ciszak. To doskonale znana postać w światku narciarskim, założyciel portalu skionline, autor narciarskiego vloga na YouTobie. W tym sezonie nakręcił filmiki z kilkunastu alpejskich kurortów. Co robił w Zieleńcu? - To samo co we włoskiej Madonnie di Campiglio, czy austriackim Salden. Nagrywam filmik o jednym z najlepszych moim zdaniem ośrodku narciarskim w kraju – przyznał Ciszak.

Dariusz Jachno

Będąc w Zieleńcu można na nartach wyskoczyć na obiad do Czech. Foto. Dariusz Jachno

Choć ferie zimowe już za nami w Zieleńcu nie brakowało szkółek narciarskich. Na zdjęciu uczniowie z Technikum Łączności i Multimediów Cyfrowych ze Szczecina. Foto. Dariusz Jachno

eprasa.pl 24219f245e

KINO GRYF

4 - 8.03.2022

Potworna rodzinka 2,
pt.-pn. 15:30, wt. 16:00
Śmierć na Nilu,
pt.-pn. 17:30, wt. 20:00
Batman,
pt.-pn. 19:45

8.03.
Dzień Kobiet w kinie GRYF
Wyjdź za mnie,
18:00

Batman

W tym tygodniu w gryfińskim kinie spotkacie superbohatera, którego jak nigdy byśmy dzisiaj potrzebowali w realnym świecie – do kin powraca „Batman" i to w najlepszym swoim wydaniu z Robertem Pattinsonem. Historia znana jak świat. Facet w czarnym przebraniu znowu będzie próbował uratować życie i godność Amerykanów i mieszkańców Gotham City. Ciekawe, świetnie zagrane, poważne i wciąga – naprawdę polecam tę najnowszą wersję. Druga mocną propozycją tego tygodnia w gryfińskim kinie jest „Śmierć na Nilu", czyli Kenneth Branagh znowu ekranizuje powieść Agathy Christie. Z jakim skutkiem? Lekko naciąganym i przeszarżowanym, ale jest to widowiskowe, a poza tym – spójrzcie na ten zestaw aktorski. Dzień Kobiet w kinie GRYF upłynie nam pod znakiem seansu komedii romantycznej z Jennifer Lopez i Owenem Wilsonem – „Wyjdź za mnie". Dzieciom razem z gryfińskim kinem proponuję animację „Potworna rodzinka 2". Zapraszam do kina. `*amp*

ZAMIAST KINA...

SERIO SERIALE NA SERIO SERIALE

Batman

★★★★★★

Widzisz, Batman to co innego. Jest śmiertelny. Ryzykuje prawdziwe życie. A Superman musi się tylko wystrzegać kryptonitu. Wielka mi rzecz. Superman niczego się nie boi, ponieważ z wyjątkiem kilku bardzo szczególnych okoliczności, w których może się zetknąć z tym głupim minerałem, nigdy nic mu nie zagraża. Batman natomiast ma te same słabości, co my wszyscy, więc odczuwa też takie same lęki. I dlatego jest najodważniejszy. Bo musi je przezwyciężyć i walczyć, chociaż wie, jakie to niebezpieczne. O to mi właśnie chodzi: im więcej masz do stracenia, tym większa twoja odwaga, jeśli pokonasz strach. I dlatego Batman stoi ponad Supermanem.

Craig Silvey, Jasper Jones

Fikcyjna postać stworzona przez Boba Kane'a i Billa Fingera. Batman był wzorowany na Zorro – poniekąd. Imię Bruce'a Wayne'a zainspirowane zostało postacią króla Szkocji Roberta I Bruce'a, natomiast nazwisko – Wayne pochodzi od bohatera rewolucji amerykańskiej – Anthony-'ego Wayne'a. „The Bat-man" lub „The Batman", „Człowiek-nietoperz", Krzyżowiec w pelerynie, Mroczny Rycerz czy Największy Detektyw Świata. Potrzebny nam dzisiaj jak nikt inny. Batman to jeden z najbardziej znanych superbohaterów komiksowych na świecie. Powstało mnóstwo przeróbek jego przygód, zarówno filmowych, serialowych, jak i komiksowych czy książkowych. Teraz do kin wkroczył nowy Batman z nową historią i nowym aktorem wcielającym się w Batmana. Tym razem z mrocznym przeznaczeniem próbuje zmierzyć się Robert Pattinson. Batman i komisarz Gordon stawią czoła Człowiekowi-Zagadce (Paul Dano) i Człowiekowi Pingwinowi (Colin Farrell). To bardzo długo wyczekiwana produkcja, na którą mają chrapkę wszyscy fani świata superbohaterów. „Batman" ma mroczny i bardzo poważny klimat. Pattinson jest świetny jako Batman, a fabuła wciaga i intryguje (reżyseria, muzyka, role drugoplanowe – to wszystko stoi na naprawdę świetnym poziomie). Z każdą minutą chłonęłam i chciałam wiedzieć więcej o Gotham City i zastanawiałam się, czy przetrwa i czy Batman zdoła obronić wszystkich przed pomysłami mrocznych umysłów? To mocne, nieprzewidywalne, ponure kino pełne tajemnicy i pełne traumy Bruce'a Wayne'a. Bardzo podobał mi się ten nowy „Batman" i wszystko w nim kupuję bez pytań i wątpliwości.

Jim Gordon tolerował Batmana, bo ten dobrze wykonywał swoją robotę. Do pewnego stopnia nawet go lubił i ufał mu, ale nie zwykł dzielić się z nim wszystkim, co wiedział. Przynajmniej do póki nie musiał.

Według Bruce'a było to fair. Batman też nie mówił wszystkiego szefowi Jednostki Specjalnej. Może któregoś dnia...

Louise Simonson, Batman: Rycerz z Gotham City

Anna Pietras

Córka

★★★★★★

Głupotą jest myśleć, że można zwierzyć się własnym dzieciom, zanim skończą co najmniej pięćdziesiąt lat. Żądać, aby patrzyły na matkę jak na człowieka, a nie na funkcję.

Elena Ferrante, Córka

...dziecko nigdy nie chce tylko tego, o co prosi, na dodatek zaspokojone pragnienie sprawia, że to, co niewypowiedziane, staje się tym bardziej nieznośne.

Elena Ferrante, Córka

Elena Ferrante to pseudonim literacki włoskiej pisarki, której tożsamości nie znamy. Prawdziwe imię i nazwisko jest ukrywane od czasu wydania debiutanckiej książki w 1992 roku. To właśnie Ferrante jest autorką książki „Córka", na podstawie której powstał scenariusz i film w reżyserii Maggie Gyllenhaal – znanej i bardzo utalentowanej aktorki, która dopiero teraz (dlaczego?) zabrała się za reżyserię. „Córka" zdobyła nagrodę na Festiwalu Filmowym w Wenecji w kategorii najlepszy scenariusz – i to jest podstawą tej historii, świetna i wciagająca, tajemnicza i rozdzierająca fabuła. Główna bohaterka to Leda, rozwódka i matka dorosłych córek. Samotnie odpoczywa na wakacjach w ciepłym miejscu. Spokój szybko mija, gdy Leda poznaje pewną rodzinę, która wywołuje w niej powrót niektórych wspomnień z przeszłości. Wakacje nad morzem zmieniają się w podróż do krainy młodości, wczesnych wyborów i oczywiście macierzyństwa. Czy nasze decyzje, na które patrzymy z perspektywy czasu i życiowego doświadczenia, wciąż będą nas cieszyć? Świetne aktorstwo i genialny scenariusz, ale i dobra reżyseria. Mocny temat i mocny film, który nie jest tylko dla kobiet. Czym może być bowiem macierzyństwo? Nie tylko krainą mlekiem i miodem płynącą, ale także drogą pełną wyrzeczeń i depresyjnych stanów. Macierzyństwo nie jest łatwe, ani wygodne, chociaż dla wielu z kobiet jest momentem spełnienia i wybuchu miłości. Pracować czy zostać z dzieckiem w domu? Ta dyskusja nie milknie odkąd kobiety zaczęły rodzić dzieci, nawet teraz, gdy świat się zmienił i kobiety zajmują wysokie i ważne stanowiska. Najważniejsze to być w zgodzie ze sobą. Chcesz zostać z dzieckiem w domu, a praca nie przynosi Ci satysfakcji – to jest ok. Chcesz wrócić do pracy, bo nie widzisz siebie w roli tylko mamy – to też jest ok. Zobaczcie ten film, bo został świetnie zrobiony przez Maggie Gyllenhaal – pohyliła się nad tekstem Ferrante i wyciagnęła z niego najważniejsze rzeczy. „Córka" to bardzo dobra ekranizacja tej powieści.

Zawsze nadchodzi chwila, kiedy dzieci w złości i rozpaczy wyrzucą: dlaczego dałaś mi życie?

Elena Ferrante, Córka

Gdy myśli krążą wokół nawet lekkiego bólu, ten w końcu osiąga granice wytrzymałości.

Elena Ferrante, Córka

Anna Pietras

Cyrano

★★★★★

Savinien Cyrano de Bergerac, a także Hercule Savinien de Cyrano de Bergerac, urodzony 6 marca 1619 roku był francuskim filozofem, pisarzem, dramaturgiem i żołnierzem. Inspirowali go: Pierre Gassendi i Kartezjusz. Co tworzył Cyrano? Komedie. Z jednej czerpał nawet Molier. Tragedie. Cyrano napisał także powieść fantastyczną „Tamten świat", która została wydana także w Polsce w 1956 roku (o podróży do państw Księżyca i Słońca). Jednak najbardziej znany jest Cyrano z listów.

I cóż więc miałbym robić?
Znaleźć możną protekcję, stabilną podporę
I jak bluszcz nędzny opleść pień, liżąc mu korę,
Wspinać się przez krętactwo, nie przez zdrową siłę?
Nie, dzięki! - Mam wymyślać dedykacje miłe,
Poświęcać swoje wiersze panom finansistom?
Błaznować, by wywołać na ustach ministra
Uśmiech? Nie, dzięki! - Zjadać żabę na śniadanie?
Padać plackiem? Mieć startą skórę na kolanie?
Trenować giętkość grzbietu? Umieć się pokłonić?
Nie, dzięki! (…)

Cyrano de Bergerac

Edmond Rostand napisał dramat o przygodach Cyrano pod tytułem po prostu „Cyrano de Bergerac". Powstały dwie ekranizacje jego losów i tego dramatu: jedna pochodzi z 1950, a druga z 1990. „Cyrano" trafił też na deski musicalowe i dobrze się tam czuje i ma. Ostatnia wersja z Peterem Dinklage w roli głównej i tytułowej zebrała pozytywne recenzje, tak samo gra aktorska, reżyseria, jak i muzyka zespołu „The National". Kwestią czasu było przeniesienie tego obiecującego materiału na ekran kinowy – zwłaszcza, że Dinklage zechciał ponownie wcielić się w rolę Cyrano. I trzeba przyznać, że filmowy „Cyrano" właśnie Peterem Dinklage stoi. Joe Wright zrobił, co mógł, by ładnie wkomponować musicalowy materiał i przystosować go do potrzeb filmu – jak dla mnie wszystko zagrało jak trzeba. Muszę się jednak przyznać po raz kolejny, że kocham musical – także w kinie, dlatego możliwe, że nie jestem obiektywna. O czym jest „Cyrano"? Historia jest taka jak zawsze: Cyrano de Bergerac zakochuje się w swojej kuzynce, jednak nie ma odwagi jej tego wyznać, bo uważa, że na nią nie zasługuje.

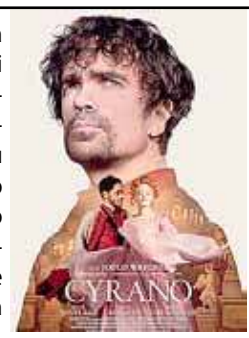

Ja kocham musical, śpiew, romantyczność, dlatego pokochałam „Cyrano" i aktorski popis Petera Dinklage. „Cyrano" to magiczna podróż do krainy, gdzie szczęśliwa miłość to los wygrany na loterii, bo zdobyć ją trzeba umieć lub trzeba się dobrze urodzić, by na nią zasłużyć. Kostiumy, scenografia, listy, gorsety i cały ten coraz bardziej odległy nam świat – to wszystko sprawiło mi dużą przyjemność.

Anna Pietras

eprasa.pl 24219f245e

Książki są jak okręty myśli żeglujące po oceanach czasu, troskliwie niosące swój drogocenny ładunek z pokolenia w pokolenie.
Francis Bacon

Nadchodzi zima

Pamiętam jak ponad 6 lat temu prowadziłam kanał na youtube.com z recenzjami książek. Omawiałam i oceniałam co ciekawsze tytuły – właściwie z każdej branży. Trafiła mi się wtedy książka polityczna, chociaż za takimi nie przepadam, bo nie czuję się specjalistką w tej dziedzinie. Trafiła mi się, jak się okazuje, książka prorocza, których się boję, ale wtedy o tym nie wiedziałam, a teraz strach się bać, jak niektórzy ludzie potrafią przewidywać przyszłość. Bowiem już w 2015 roku wydano pozycję, która wieszczyła złowrogo to, co się może stać za naszą polsko-ukraińską granicą. Kim jest Putin? Do czego dąży? Jaki jest jego cel? O tym wszystkim w 2015 roku napisał słynny rosyjski szachista Garri Kasparow. Prywatnie i oficjalnie przeciwnik Władymira Putina.

Zawsze trzeba czytać to, co pisze Garri Kasparow, który wcześniej niż wielu innych przestrzegał przed zagrożeniami putinizmu. To rzadki okaz rosyjskiego demokraty, który zachowuje realizm w odniesieniu do własnego kraju, pozostaje jednak pełen nadziei na przyszłość.

Na okładce książki Anne Applebaum

Jako jeden z najbardziej wpływowych krytyków sprawowanych przez Władymiria Putina rządów terroru Garri Kasparow stał się orędownikiem sprawy wolności, dekomracji i praw człowieka w Rosji.

Na okładce John McCain

Książka Garri Kasparowa to płomienne oskarżenie zarówno pod adresem rosyjskiej kleptokracji, jak i samozadowolenia zachodnich państw demokratycznych w stosunku do Putina. […]

Na okładce Francis Fukuyama

Po angielsku „Winter is coming" przypomina nam serial „Gra o tron", gdzie walka toczyła się krwawo i ogniście – nikt z nas nie przypuszczałby, że kilka lat później podobne sceny będą miały miejsce w realnym świecie, niedaleko, tuż za miedzą. Jednak nie o tej tragedii chciałabym dzisiaj pisać, bo brak w tej materii słów, ale o książce, która kilka lat temu „krzyczała", że takie coś może się stać. Można było temu wszystkiemu zaradzić? Sprawdźcie sami, sięgając po „Nadchodzi zima". Teraz już mleko się rozlało, ale mając z tyłu głowy wydarzenia, które wszystkich nas niepokoją, może warto poznać przeciwnika.

Lubię aktualne książki, które współczesną politykę rozkładają na czynniki pierwsze i próbują zrozumieć jej mechanizmy. Garri Kasparov zasłynął na świecie jako mistrz szachowy. Po przejściu na emeryturę zajął się polityką i od tamtej pory stał zawsze w opozycji wobec władzy. Kasparov pisał już książki, ale o szachach, w 2015 roku napisał książkę o współczesnej Rosji. Kasparov przedstawił w swojej książce „Nadchodzi zima" Rosję taką, jakiej się boimy i jaką w pełnej krasie obserwujemy teraz. Rosję, która jest dykaturą jednego człowieka – Władymira Putina. Podporządkowane są mu media, wybory (organizowane tylko po to, by na zewnątrz zachować twarz). A wszystko rozbija się o wielkie pieniądze, które można wydawać na zachodzie. Bo nowobogaccy Rosjanie chcą – cytat: rządzić jak Stalin, a wydawać jak Abramowicz. Bogaci Rosjanie potrzebują Zachodu, by tam wydawać swoje pieniądze – ciekawa zależność. Dzisiajsze sankcje niejako pozbawiają Rosjan możliwości wydawania pieniędzy na Zachodzie i zamrażają ich kapitał zachodni.

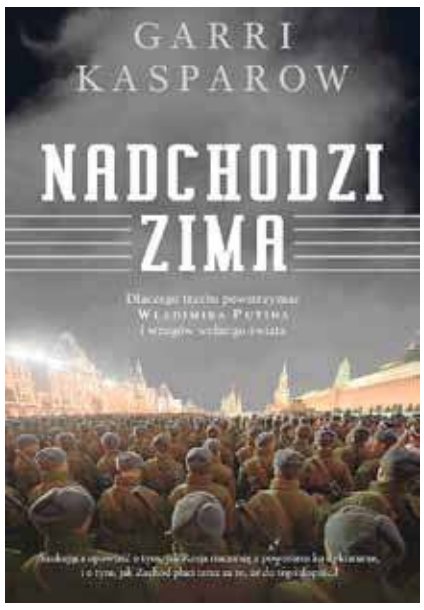

Kasparov nie boi się porównywać zabiegów manipulacyjnych Putina do samego Hitlera. Co więcej widzi w tym winę Zachodu. Są momenty, w których

Kasparov pokazuje, jak skutecznie Putin manipulował np. prezydentem USA Georgem W. Bushem. „Nadchodzi zima" to jednostronna, subiektywna, ale oparta na doświadczeniach i obserwacjach człowieka, który jest i żyje w Moskwie, opowieść o Rosji, która już kilka lat temu wyglądała politycznie niebezpiecznie. Myślę, że można Kasparowi ufać. W 2015 roku refleksja po przeczytaniu tej książki naszła mnie smutna i przerażająca – teraz wiem, że to, co zostało napisane w „Nadchodzi zima", to w dużej mierze prawda.

Dojście do władzy Władymira Putina, objęcie w 1999 roku urzędu prezydenta przez byłego podpułkownika KGB, było silnym sygnałem, że Rosja oddala się od demokracji. Mimo to w kolejnych – kiedy Ameryka i inne czołowe mocarstwa świata nie przestawały mu ustępować – Putin stał się nie tylko dyktatorem we własnej ojczyźźnie, lecz zagrożeniem na scenie międzynarodowej. Dysponując potężnymi zasobami i arsenałem jądrowym, Putin jest kluczową postacią prowadzonego w wielu krajach ataku na wolność polityczną i porządek współczesnego świata.

Dla Garri Kasparova to żadne nowiny. Od ponad dekady głośno wyraża krytyczne opinie pod adresem Putina. Poprowadził prodemokratyczną opozycję w zakończonych farsą wyborach prezydenckich w 2008 roku. Ale kolejne lata, z upływem których Kasparow widzial, jak jego przewidywania co do zamiarów Putina spełniaja się niczym przepowiednie Kasandry, przekonały go, że prawda jest jeszcze mroczniejsza: Rosja Putina, tak jak ISIS i Al-Kaida, znajduje własne samookreślenie w opozycji wobec państw wolnego świata. […]

Opis od wydawcy

„Nadchodzi zima" pokazuje nam pierwiosnki sytuacji, którą oglądamy dzisiaj w telewizji i za naszą polsko-ukraińską granicą. Rosja, według znawców, nie podniesie się po tym, do czego posunął się Putin – politycznie i gospodarczo. Pytanie, jaką cenę zapłaci za ten kryzys każdy z nas, każdy Europejczyk, nie wspominając już o Ukrainie, która ponosi na razie największe straty – niewyobrażalne i śmiertelne.

Słyszałem nieraz pieśni o bitwach i wyobrażałem sobie, słuchając ich, że klęska może być pełna chwały. Ale teraz widzę, że to rzecz straszna, by nie rzec: rozpaczliwa.

J.R.R. Tolkien, Hobbit, czyli tam i z powrotem

Mieliśmy osiemnaście lat i zaczęliśmy miłować świat i istnienie; kazano nam do tego strzelać. Pierwszy granat, który padł, trafił w nasze serca.

Erich Maria Remarque, Na Zachodzie bez zmian

W wojnie nie ma nic bohaterskiego. Może ona jedynie doprowadzić do absolutnej destrukcji.

Becca Fitzpatrick, Finale

Recenzentka książek przejęta tym, co się dzieje na Ukrainie

Tytuł: Nadchodzi zima
Autor: Garri Kasparow
Wydawnictwo: Insignis

Źródła:
Foto: pixabay.com.pl

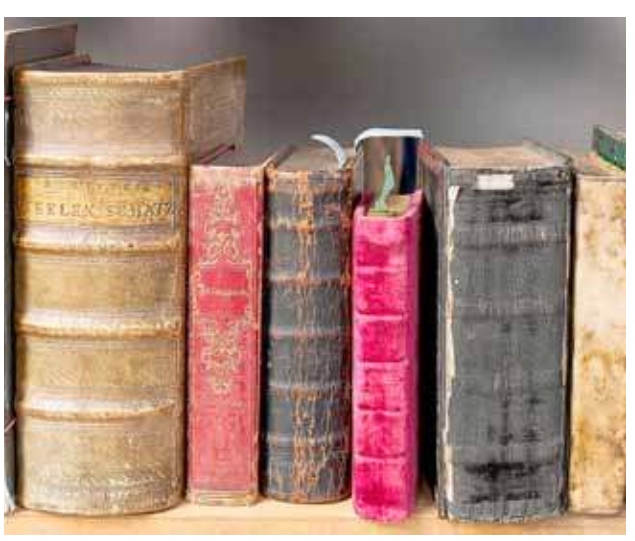

eprasa.pl 24219f245e

KRZYŻÓWKA

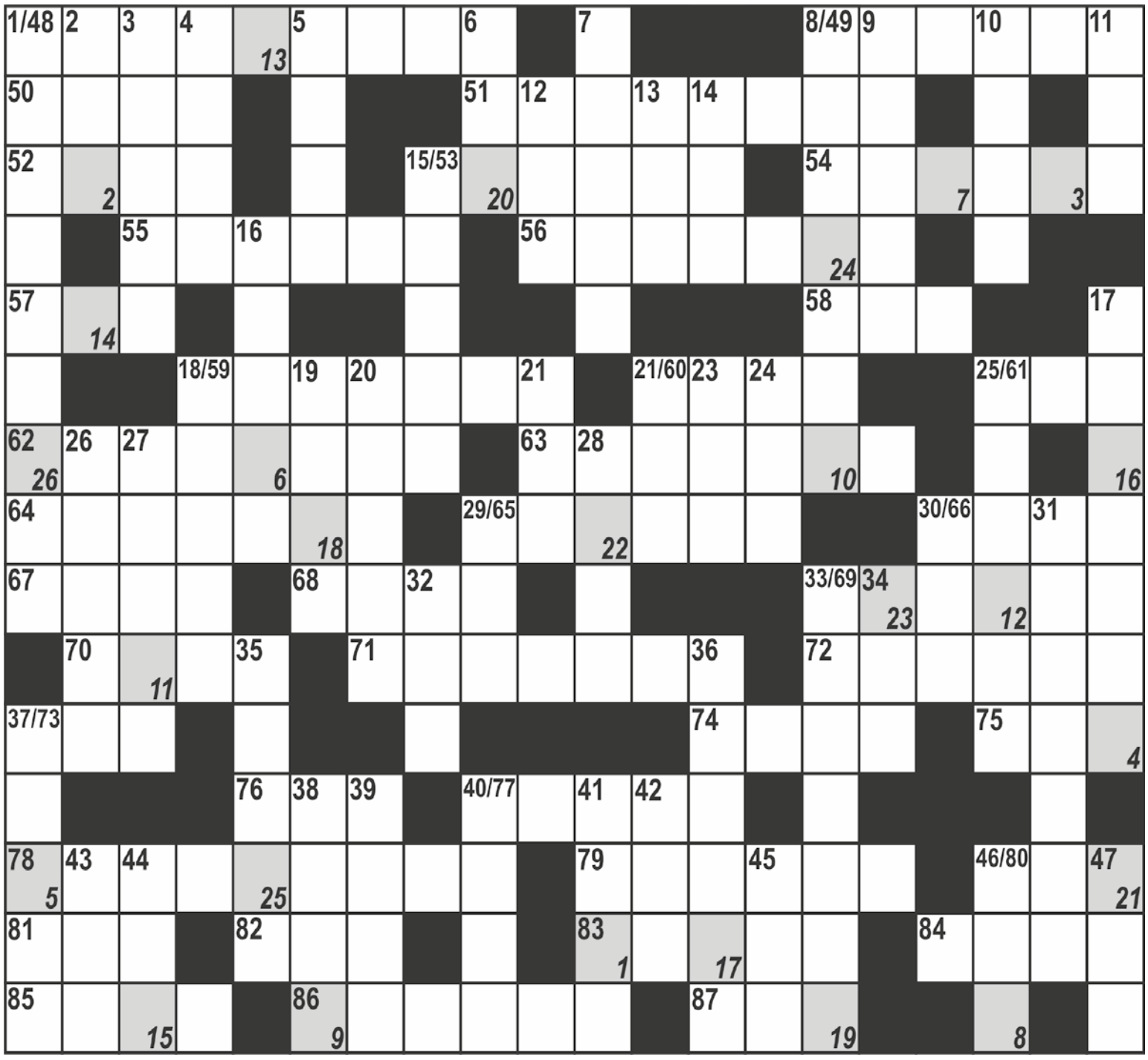

1	2	3	4	5	6	7	8	9	10	11	12	13	14	15	16	17	18	19	20	21	22	23	24	25	26

Pionowo:
1. dawna nazwa hipnozy
2. najwyższy szczyt Filipin
3. jeżatka, sparmania
4. dowodził Wikingami
5. reklamowany lek
6. córka Zeusa i Eris
7. otacza dostojnika
8. fundusze
9. Ateneum w Warszawie
10. ciężarówka z Czech
11. rozstrzyga w sprawach administracyjnych
12. kaczy odgłos
13. miasto w Peru
14. dźwięk „E" z krzyżykiem
15. podstawowa chińska jednostka masy
16. autor powieści „Nadzy wśród wilków"
17. naturysta
18. zieleń wojskowa
19. z opierunkiem
20. postać z nieba
21. mała Elżbieta
22. polski aparat fotograficzny
23. egipski bóg księżyca
24. japoński wachlarz
25. płócienny namiot
26. miasto w Szwajcarii nad rz. Aare, stolica Argowii
27. wyścig konny z przeszkodami
28. miasto w Chinach
29. żołnierz Mieszka I
30. ... West, aktorka
31. miasto w Meksyku
32. mieszkaniec Laosu
33. przyścienny świecznik
34. ojczyzna Mandeli
35. przedmiot
36. ruja
37. męskie niewymowne
38. na ustach żeglarza
39. skrócona nazwa kilograma
40. marka nart
41. wyspa Napoleona
42. w opozycji za komuny
43. miasto niemieckie
44. model fiata
45. wybielacz z reklamy
46. narząd z siatkówką
47. legenda, którą można obalić.

Poziomo:
48. powieść Jaksy Piotra Bykowskiego
49. sól i ester kwasu ftalowego
50. stolica Samoa Zach.
51. trwanie z uporem w jednym miejscu
52. czuwa w górach
53. żydowscy kapłani
54. kuzynka dorsza
55. na oczy i na nogi
56. urząd dyplomatyczny
57. np. archaik
58. graniczyła z RFN
59. chwianie, kołysanie
60. z Portosem
61. „Wielki ...", film
62. żeglarstwo
63. miasto we Francji, znany ośrodek produkcji porcelany
64. wirusy, bakcyle
65. jeleń z Gór Skalistych
66. imię Pickford
67. zapada przed nocą
68. włoski komin
69. konstruktor pierwszego globusa Ziemi
70. arabska kraina historyczna
71. strofowanie urwisa
72. gaz musztardowy
73. opracowuje statystyki
74. stolica Jemenu
75. skrót na recepcie
76. jeden z sędziów w Hadesie
77. nowo obrany król
78. premier bryt. w latach 1940-45
79. miasto w stanie Ohio
80. platynowiec o l. a. 76
81. syn Kreuzy
82. układ koloidowy
83. Willis, aktor filmów akcji
84. marka japońskich magnetowidów
85. urzędnik w starożytnej Sparcie
86. Jędryka, znana aktorka
87. zabójca Ozyrysa.

PODPOWIEDŹ: ATASZAT, EIS, HOF, LIMOGES, LORAIN, REYNOSA.

KUPIĘ przyczepę leśną samozaładowczą (Palms farma lub inne), **ładowarkę teleskopową** oraz **rozsiewacz wapna RCW.**
Może być do remontu.
Tel. 782 655 123
669 653 515

KUPIĘ ciągnik
URSUS ZETOR MTZ
lub inne,
może być do remontu.
Tel. 782 655 123
669 653 515

USŁUGI REMONTOWO-BUDOWLANE
wykończenia wnętrz, szpachlowanie, malowanie, ścianki działowe z płyty GK, sufity podwieszane, terakota, ceramika oraz panele podłogowe
576 314 405

Działka-lokata,
31 ar, uzbrojona,
DK-31, PKP,
mango0935@gmail.com

Pokój do wynajęcia osobie
na emeryturze, rencie.
Aktualne.
Kontakt: 691 057 180

eprasa.pl 24219f245e

WÓJT GMINY WIDUCHOWA
informuje

że na tablicy ogłoszeń Urzędu Gminy Widuchowa został wywieszony wykaz **do sprzedaży w drodze bezprzetargowej na rzecz najemcy nieruchomości zabudowanej budynkiem mieszkalnym nr 19 przy ulicy Polnej w Krzywinie, w którym znajduje się jeden lokal mieszkalny wraz z udziałem w częściach wspólnych budynków oraz działce nr 927/2 położonej w obr. Krzywin.**

Szczegółowe informacje o nieruchomości do sprzedaży można uzyskać w siedzibie Urzędu Gminy Widuchowa, ul. Grunwaldzka 8 pokój nr 14, tel. 091 416-72-55 wew. 28 oraz stronie internetowej www.bip.widuchowa.pl.

Wyciąg z ogłoszenia o przetargu

sprzedaż w drodze piątego przetargu ustnego nieograniczonego niżej wymienionych nieruchomości niezabudowanych, stanowiących własność Gminy Widuchowa:

1. **działka nr 42/4** o powierzchni 0,1804 ha położona w obrębie Widuchowa 2, KW SZ1Y/00067753/6.
   Cena wywoławcza wynosi **68 000 zł** (słownie złotych : sześćdziesiąt osiem tysięcy).
   Do wylicytowanych cen doliczony zostanie podatek VAT w wysokości 23%.
2. **działka nr 42/5** o powierzchni 0,1804 ha położona w obrębie Widuchowa 2, KW SZ1Y/00067754/3.
   Cena wywoławcza wynosi **68 000 zł** (słownie złotych : sześćdziesiąt osiem tysięcy).
   Do wylicytowanych cen doliczony zostanie podatek VAT w wysokości 23%.

Przetarg odbędzie się w dniu 6 kwietnia 2022 r. w siedzibie Urzędu Gminy Widuchowa ulica Grunwaldzka 8, Widuchowa w pok. nr 02 o godz. 10.30.

Przystępujący do przetargu winni wpłacić wadium w wysokości 5% ceny wywoławczej na konto Urzędu Gminy Widuchowa nr 28937700000200024420020003 Bank Spółdzielczy Gryfino Filia Widuchowa najpóźniej do dnia 31.03.2022 r.
Pełnej treści ogłoszenie zostało umieszczone na tablicy ogłoszeń Urzędu Gminy Widuchowa, ul. Grunwaldzka 8 74-120 Widuchowa, na stronie internetowej www.bip.widuchowa.pl oraz na tablicach ogłoszeń sołectw.
Szczegółowych informacji udziela się w Referacie Gospodarki Nieruchomościami i Planowania Przestrzennego Urzędu Gminy Widuchowa, ul. Grunwaldzka 8, pok. nr 14, tel. 914167255 wew. 28 oraz stronie internetowej www.bip.widuchowa.pl.

REKLAMA

TRANSPORT wywrotką
do 3 ton oraz
betonomieszarka 9m³.
Beton, piaski, kruszywa, czarnoziem, nawozy w tym obornik.
Tel: 575 830 815

MALOWANIE, TAPETOWANIE
mieszkań i biur
Solidnie, na czas • Dbam o czystość
731 556 321

Zatrudnię kierowców C+E
systemy pracy: 3x1, 2x1 oraz system weekendowy (wyjazd ze Szczecina do Niemiec)
Tel. 609 493 989

KUPIĘ KAŻDE AUTO za gotówkę
665 708 544

Upadłość konsumencka
Masz długi, których nie możesz spłacić, nie prowadzisz działalności, nie masz majątku.
Pomogę zgłosić upadłość.
Konsultacje darmowe
Tel. 669 681 080,
www.szczecin-syndyk.pl
restrukturyzacjakonsumenta@gmail.com

REKLAMA
kontakt.7dnigryfina@gmail.com
tel. 91 404 50 14

OGŁOSZENIE

Wyciąg z ogłoszenia o przetargu

sprzedaż w drodze czwartego przetargu ustnego nieograniczonego zespołu dworsko-parkowego w miejscowości Dębogóra wpisanego do rejestru zabytków pod numerem A-933 decyzją z dnia 06.02.1995 r. znak DZ-4200/50/95, składającego się z niżej wymienionych działek, z obrębu ewidencyjnego Dębogóra,:

1.działka nr 21/2 o pow. 0,1937 ha, dla której Sąd Rejonowy w Gryfinie prowadzi urządzoną księgę wieczystą SZ1Y/00048020/0

2. działka nr 21/3 o pow. 0,0867 ha, dla której Sąd Rejonowy w Gryfinie prowadzi urządzoną księgę wieczystą SZ1Y/00035448/2 ,

3. działka nr 21/8 o pow. 0,1256 ha, dla której Sąd Rejonowy w Gryfinie prowadzi urządzoną księgę wieczystą SZ1Y/00046522/5,

4.dzialka nr 21/9 o pow. 2,5388 ha, dla której Sąd Rejonowy w Gryfinie prowadzi urządzoną księgę wieczystą SZ1Y/00046522/5,

5.działka nr 21/18 o pow. 1,8038 ha, dla której Sąd Rejonowy w Gryfinie prowadzi urządzoną księgę wieczystą SZ1Y/00046522/5,

6.działka nr 21/19 o pow. 5,3017 ha, dla której Sąd Rejonowy w Gryfinie prowadzi urządzoną księgę wieczystą SZ1Y/00048839/4 ,

7.działka nr 21/20 o pow. 0,1176 ha, dla której Sąd Rejonowy w Gryfinie prowadzi urządzoną księgę wieczystą SZ1Y/00048840/4,

Cena wywoławcza wynosi 270 000 zł (słownie złotych : dwieście siedemdziesiąt tysięcy).
Ustaloną cenę sprzedaży nieruchomości wpisanej do rejestru zabytków obniża się o 50%.

Przetarg odbędzie się w dniu 6 kwietnia 2022 r. w siedzibie Urzędu Gminy Widuchowa ulica Grunwaldzka 8, Widuchowa w pok. nr 02 o godz. 11.00.

Przystępujący do przetargu winni wpłacić wadium w wysokości 5% ceny wywoławczej w zaokrągleniu w górę do pełnych setek na konto Gminy Widuchowa nr 28937700000200024420020003 Bank Spółdzielczy Gryfino Filia Widuchowa najpóźniej do dnia 31.03.2022 r.
Pełnej treści ogłoszenie zostało umieszczone na tablicy ogłoszeń Urzędu Gminy Widuchowa, ul. Grunwaldzka 8 74-120 Widuchowa, na stronie internetowej www.bip.widuchowa.pl oraz na tablicach ogłoszeń sołectw.
Szczegółowych informacji udziela się w Referacie Gospodarki Nieruchomościami i Planowania Przestrzennego Urzędu Gminy Widuchowa, ul. Grunwaldzka 8, pok. nr 14, tel. 914167255 wew. 28 oraz stronie internetowej www.bip.widuchowa.pl.

Steklno, sprzedam działkę rolną
o powierzchni 5801 m2 wraz z udziałem w drugiej działce zapewniającej dostęp do drogi publicznej. Idealne miejsce na odpoczynek, z dala od zgiełku, do jeziora kilkaset metrów. Piękne zachody słońca gratis. Cena 19 zł/m2. Zapraszam do oglądania.
Tel. 531 446 193

Wyciąg z ogłoszenia o przetargu
Wójt Gminy Widuchowa ogłasza

siódmy przetarg ustny nieograniczony na sprzedaż niżej wymienionych nieruchomości niezabudowanych, stanowiących własność Gminy Widuchowa, przeznaczonych pod zabudowę mieszkaniowa jednorodzinną:

- **działka nr 526/1** o powierzchni 0,2446 ha położona w Widuchowej przy ulicy Wodnej, obręb Widuchowa 2, KW nr SZ1Y/00035055/0. **Cena wywoławcza wynosi 104 000 zł** (słownie złotych : sto cztery tysiące).
  Do wylicytowanej ceny doliczony zostanie podatek VAT w wysokości 23%.
- **działka nr 526/11** o powierzchni 0,1002 ha położona w Widuchowej przy ulicy Żwirowej, obręb Widuchowa 2, KW nr SZ1Y/00064390/2 wraz z udziałem w 1/8 części w działce nr 526/7 o pow. 0,0695 ha, KW nr SZ1Y/00064386/1. **Cena wywoławcza wynosi 45 000 zł** (słownie złotych: czterdzieści pięć tysięcy).

Do wylicytowanej ceny doliczony zostanie podatek VAT w wysokości 23%.
Przetarg odbędzie się w dniu 6 kwietnia 2022 r. w siedzibie Urzędu Gminy Widuchowa ulica Grunwaldzka 8, Widuchowa w pok. nr 02 o godz. 10.00.
Przystępujący do przetargu winni wpłacić wadium w wysokości 5% ceny wywoławczej w zaokrągleniu w górę do pełnych setek na konto Urzędu Gminy Widuchowa nr 28937700000200024420020003 Bank Spółdzielczy Gryfino Filia Widuchowa najpóźniej do dnia 31.03.2022 r.
Pełnej treści ogłoszenie zostało umieszczone na tablicy ogłoszeń Urzędu Gminy Widuchowa, ul. Grunwaldzka 8 74-120 Widuchowa, na stronie internetowej www.bip.widuchowa.pl oraz na tablicach ogłoszeń sołectw.
Szczegółowych informacji udziela się w Referacie Gospodarki Nieruchomościami i Planowania Przestrzennego Urzędu Gminy Widuchowa, ul. Grunwaldzka 8, pok. nr 14, tel. 914167255 wew. 28.

eprasa.pl 24219f245e

OGŁOSZENIA DROBNE

91 40 45 014 kontakt.7dnigryfina@gmail.com 91 40 41 014

Cena 1 zł za słowo - NIERUCHOMOŚCI • 70 gr za słowo - pozostałe działy

MIESZKANIA - WYNAJEM

- Wynajmę kawalerkę pow. 31 m2. Tel. 531 847 341
- Wynajmę pokój osobie na emeryturze, rencie w Gryfinie (centrum, blok, 1 piętro). Aktualne. Tel. 516 896 332
- Wynajmę lokal użytkowy o pow. 45,5 m2, przy ul. Konopnickiej za Netto. Cena 700 zł + media. Tel. 537 747 314
- Chojna – wynajmę pokój uczciwej osobie. Tel. 660 974 992
- Posiadam w Gryfinie do wynajęcia mieszkanie od zaraz. Tel. 665 409 157
- Wynajmę kawalerkę z poddaszem (2 pokoje) w Gryfinie. Tel. 609 184 939
- Posiadam do wynajęcia mieszkanie 2 pokojowe w Centrum Gryfina z pełnym wyposażeniem. Tel. 504 053 590
- Posiadam do wynajęcia mieszkanie 2 pokojowe przy ul. Łużyckiej. Tel. 511 299 055
- M3 do wynajęcia, ok. 70 m2, umeblowane, okolice ul. Łużyckiej. Tel. 509 415 439
- Posiadam do wynajęcia pokój z dostępem do kuchni i łazienki, Górny Taras. Tel. 881 767 726, +49 152 138 97 184
- Posiadam do wynajęcia kawalerkę w centrum Gryfina, umeblowana i wyposażona. Tel. 662 466 917
- Posiadam do wynajęcia pokój na domkach z dostępem do kuchni i mediów. Tel. 783 415 222
- Pani wynajmie pokój dla 1 lub 2 pań, domek jednorodzinny przy ul. Łużyckiej. Tel. 511 299 055
- Posiadam do wynajęcia mieszkanie 2 pokojowe ok. 65 m2, okolice Łużyckiej. Tel. 506 493 741
- Posiadam do wynajęcia umeblowaną kawalerkę. Tel. 604 669 366
- Posiadam mieszkanie 38 m2 do wynajęcia. Stare Miasto. Tel. 501 384 249 po godz. 16.
- Pokój do wynajęcia od lipca. Preferowane osoby uczące się, osoby starsze. Kontakt w godz. 12-18. Tel. 91 823 62 55; 514 789 874
- Posiadam do wynajęcia od zaraz mieszkanie w Gryfinie. Tel. 518 737 143
- Posiadam do wynajęcia pokój 1 osobowy z prywatą łazienką 700,00 za miesiąc od 15.04. Posiadam do wynajęcia pokój 3 osobowy od.11.04. CZEPINO UL. GRYFIŃSKA 52. Tel. 607 215 935
- Posiadam pokój do wynajęcia na os. Południe. Tel. 693 929 315
- Do wynajęcia pokój jednoosobowy w Gryfinie. Tel. 881 772 488
- Wynajmę pokój Pani. Tel. 512 622 407
- Posiadam do wynajęcia pokój dwuosobowy i trzyosobowy w Gryfinie. Tel. 790 453 674
- Posiadam do wynajęcia umeblowane mieszkanie typu kawalerka na Górnym tarasie. Tel. 693 99 17 14
- Wynajmę mieszkanie 2 pokojowe na os. Południe o pow. 54 m2 III piętro. Cena 1200 + gaz i prąd, kaucja zwrotna. Tel. 570 190 050

MIESZKANIA - POSZUKUJĘ

- Szukam mieszkania 2 pokojowego na Górnym Tarasie. Tel. 663 152 380
- Poszukuję do wynajęcia mieszkania w Bani Swobnica lub okolice dla rodziny z 2 dzieci. Proszę o każde info +48 724 711 085 na już
- Szukam mieszkania 3 pokojowego w Gryfinie na Górnym tarasie. Tel. 510 140 942
- Szukam mieszkania 2 pokojowego, ok. 49 m2, z dużym balkonem, na parterze ew. I piętro, Górny taras. Tel. 691 541 799
- Samotna matka z córką poszukuje niedrogiej kawalerki do wynajęcia w centrum Gryfina. Tel. 571 381 666
- Szukam do wynajęcia pokoju za opiekę lub pomoc, ew. niewielką odpłatność, może być na działkach. Tel. 693 102 198

MIESZKANIA – ZAMIANA

- Zamienię dom o pow. 160 m2 na mieszkanie 3 pokojowe do 2 piętra z dopłatą. Dom w formie jednej części niekonwencjonalnego bliźniaka znajduje się w atrakcyjnej części Gryfina na Górnym Tarasie. Warunki do uzgodnienia. Telefon kontaktowy 508 967 989
- Zamienię mieszkanie w bloku 54 m2 (3 pokoje), I piętro, po remoncie na domek wolnostojący (najlepiej na wsi). Tel. 512 464 449
- Zamienię mieszkanie własnościowe w centrum Chojny, c.o. etażowe, 3 pokoje, ok. 60 m2 na mieszkanie z centralnym. Tel. 660 974 992
- Zamienię kawalerkę Górny Taras, I piętro, 31 m2 na 2 pokoje w Gryfinie. Tel. 511 133 764
- Zamienię mieszkanie w Gryfinie M3 i M4 na mieszkanie w centrum Szczecina z dopłatą na M3 i M4. Tel. 783 415 222
- Zamienię działkę budowlana przy ul. Jana Pawła II na mieszkanie M3 lub M4 w Gryfinie, może być zadłużone. Tel. 7813 415 222
- Zamienię 2-pokojowe własnościowe mieszkanie (parter,41m2 GT) na mieszkanie 3 lub 4 pokojowe do 3 piętra. Tel. 782 405 078
- Zamienię dom na ul. Reymonta 14 na 2 mieszkania M3 lub 1 M3 i 1 M4 na parterze. Tel. 783 415 222
- Zamienię kawalerkę 31 m2, I piętro na mieszkanie 2 pokojowe I lub II piętro. Tel. 531 847 341
- Luksusową kawalerkę 38 m2 w Mieszkowicach (nowy budynek, usługi medyczne - w tym rehabilitacja i pogotowie) - zamienię na większe. Tel. 601 707 573
- Zamienię mieszkanie własnościowe na takie w zasobach spółdzielni Regalica. 2 pokojowe, 42 m2, na III piętrze z balkonem na podobne - na parterze lub I piętrze. Możliwa dopłata. Tel. 698 644 662

MIESZKANIA – SPRZEDAŻ

- **Sprzedam mieszkanie 3 pokojowe przy ul. Asnyka, pow. 52,97 m2, III p. Tel. 691 209 590**
- **Sprzedam mieszkanie, I piętro 74 m25 (3 pokoje + duża kuchnia) Górny taras, z możliwością zakupu garażu 18 m2. Tel. 501 616 372**
- **Sprzedam rozpoczęty domek, działka 870 m2, uzbrojona, okolice Widuchowej. Cena 55 tys. zł. Tel. 0048 575 364 920, 1521 47 82 541, 578 027 642**
- Sprzedam mieszkanie w centrum Gryfina. Tel. 697 349 090
- Sprzedam mieszkanie dwupokojowe w Gryfinie (Górny Taras) o pow. 46,40 m2. Tel. 726 169 536
- Sprzedam budynek mieszkalny wolnostojący 25 ar, Żabowo. Tel. 695 359 355
- Sprzedam partycypację kawalerka 33 m2, ul. Mazowiecka. Tel. 663 44 23 13
- Sprzedam domki holenderskie. Tel. 0048 604 302 001
- Sprzedam mieszkanie 2 pokojowe na parterze o pow. 57,3 m2, umeblowane, kuchnia w zabudowie, gotowe do zamieszkania, bezczynszowe, w miejscowości Baniewice. Do mieszkania przynależna jest piwnica 15 m2 oraz garaż. Tel. 784 539 407, 602 507 039
- Sprzedam dom dwurodzinny w Pniewie. Tel. 519 323 107
- Sprzedam dom z budynkiem gospodarczym na ul. Reymonta 14 lub zamienię na 2 mieszkania M3 w Gryfinie. Tel. 91 415 22 22 lub 781 415 222
- Sprzedam pół domu lub wynajmę. Cena do uzgodnienia. Tel. 697 631 896
- Sprzedam pół domu (do remontu, ale można mieszkać) o pow. ok. 100 m2, 4 pokoje, kuchnia, łazienka, 2 piwnice i poddasze oraz zabudowania gospodarcze na działce o pow. 3650 m2 w Wierzchlasie. Tel. 664 094 054
- Sprzedam w Mieszkowicach dom mieszkalny 180 m.kw. nowa dachówka, ogrzewanie gazowe solar na ciepłą wodę, garaż do otynkowania, wiata, grill z garażem dwustanowiskowy i działki o różnych wielkościach. lub zamienię na mieszkanie dwupokojowe nad morzem lub w Szczecinie. Tel. 91 41 45 238 , 603 795 459, 609 536 459

MIESZKANIA - KUPNO

- **Odkupię partycypację na mieszkanie TBS na parterze. Tel. 515 131 478, 502 061 485**
- Mieszkanie 2 pokojowe kupię. Marek. Tel. 883 020 620
- Odkupię partycypację kawalerki w TBS. Tel. 667 354 951
- Kupię lokal nieruchomość w okolicach Gryfina, może być do remontu. Tel. 730 154 579
- Kupię łąki i nieużytki koło Gryfina. Tel. 783 415 222
- Kupię dom na wsi w okolicach Gryfina. Tel. 783 415 222
- Kupię gospodarstwo na wsi w okolicach Gryfina. Tel. 783 415 222
- Kupię mieszkanie 3 lub 4 pokojowe w Gryfinie do 3 piętra. Tel. 782 405 078
- Kupię partycypację TBS GRYFINO. Tel. 693 822 550
- Kupię małe mieszkanie w Gryfinie na parterze. Tel. 603 421 366
- Kupię dom jednorodzinny lub bliźniak, może być do remontu w Gryfinie. Tel. 669 862 596
- Kupię kawalerkę w Gryfinie, najchętniej z balkonem. Tel. 607 834 614
- Kupię kawalerkę lub mieszkanie 2-pokojowe w Gryfinie. Tel. 790 209 609
- Poszukuję do kupna domu jednorodzinnego, bliźniaka lub parteru/piętra domu w miejscowości Gryfino. Może być do odświeżenia, do 280 tys. Numer kontaktowy: 693 775 502
- Kupię mieszkanie w Gryfinie 2 lub 3 pokoje do 2 piętra, najlepiej do generalnego remontu. Bez pośredników. Tel. 501 549 719
- Kupię kawalerkę lub 2 pokojowe mieszkanie w Gryfinie (lub w okolicy). Rozważę każdą propozycję. Tel. 781 508 681

NIERUCHOMOŚCI – SPRZEDAŻ

- Sprzedam łąkę 1,56 ha, koło Czepina, wjazd z drogi asfaltowej. Tel. 602 444 530
- Sprzedam lub wydzierżawię nieruchomość ponad 5000m2, zabudowaną w Pniewie - okolice Dolnej Odry. Pomieszczenia na kwatery pracownicze, parking dla aut ciężarowych. Tel. 609 614 997
- WYDZIERŻAWIĘ duże powierzchnie magazynowe z przeznaczeniem - pod hurtownię, bazy transportowe, składy opału lub materiałów budowlanych. Duży utwardzony plac manewrowy, wszystkie media, całość ogrodzona, dobry dojazd. Tel. 609 461 954
- Działki budowlane o pow. 1200 m2 z warunkami zabudowy, obręb N. Czarnowo. Media przy drodze asfaltowej. Tel. 609 461 954
- Działka - pełne uzbrojenie, 31 ar, Czepino, 300 m od dk-31, PKP, PKS. Tel. 504 454 572
- Działka rolna o pow. 70 arów do wydzierżawienia lub kupna na os. Mieszkowice. Tel. 693 811 383
- PNIEWO - działkę budowlaną w pełni uzbrojoną, w centrum Pniewa; 99 zł/m2 - SPRZEDAM. Tel.: 502 816 108.
- Sprzedam działkę warzywną nr 48 rejon V. Tel. 608 486 307
- Sprzedam 1/2 nieruchomości zabudowanej położonej w Cedyni. Cena 145 000 zł. Tel. 503 162 438
- Sprzedam ziemię pod zabudowę deweloperską. Tel. 697 587 435
- 1/ Sprzedam nad morzem - 2 km. od Rewala, w Ninikowie - działki budowlane, po 30 arów - uzbrojone prąd, woda , z warunkami zabudowy , tereny ekologiczne. .Droga asfaltowa - 200 m. Ładnie położone. Cena zal. od położenia od 30zł.do 35 zł/m2. 2/ .Sprzedam w Mieszkowicach działki budowlane -woda- o różnych wielkościach od 11 do 20 arów. .Ładnie usytuowane. Cena 30 zł. m2. Kontakt: 91 414 52 38 , 603 795 459, 609 536 459, e-mail: waw2006@op.pl oraz zdj. na www.schiwa.gadno.eu
- Sprzedam działkę rekreacyjno-warzywną przy ul .Wojska Polskiego, Rej. 3 działka nr 33. Tel. 608 124 463
- Krajnik k/Gryfina. Sprzedam tanio działkę 0,36 hektara z budynkiem gospodarczym 60 m2 przy lesie oraz 1 hektar ziemi rolnej. Tel. 731 758 138, 57 44 08 965
- Sprzedam działkę budowlaną w Czepinie 19 arów. Tel. 519 323 101
- Sprzedam w Gryfinie ul. Letnia działkę budowlaną o pow. 1116 m2. Tel. 668 262 919
- Sprzedam działki budowlane w Steklnie nad jeziorem. 7-13 arów. Tel. 503 418 790
- Sprzedam działkę w Moryniu. Tel. 601 639 800
- Sprzedam nieruchomość o pow. 106 m2 w Gardnie. Tel. 508 163 770
- Sprzedam działki budowlane z warunkami zabudowy w okolicy Krzypnicy. Tel. 507 158 583
- Sprzedam działki budowlane obręb Czepino, prąd, woda, od 12 do 17 arów. Cicha, spokojna okolica. Tel. 732 855 373
- Sprzedam działkę usługowo-handlową, 40 arów. Tel. 732 855 373
- Kupię uzbrojoną działkę budowlaną z bezpośrednim lub bliskim dostępem do ul. Jana Pawła II w Gryfinie. Tel. 502 816 108
- Sprzedam działkę budowlana w okolicach Armii Krajowej. Powierzchnia 1180 m2. Cena 90zł/m2. Tel. 662 227 227
- Sprzedam działki budowlane o pow. 15 arów przy ul. Wojska Polskiego w Gryfinie. Tel. 602 15 11 46
- Sprzedam działki budowlane w Wełtyniu. Tel. 733 599 105
- Sprzedam łąki w Piasecznie, 0,7 h, czarnoziem, torf. Tel. 557 089 188
- Sprzedam nieuzbrojoną działkę w Daleszewie o pow. 0,82 ha. Tel. 601 859 652
- Zamienię działkę budowlaną przy ul. Jana Pawła II (przy samym asfalcie) na mieszkanie M3 lub M4 w Gryfinie, może być zadłużone. Tel. 91 415 22 22
- Sprzedam działkę koło Jana Pawła II lub zamienię na mieszkanie w Gryfinie. Tel. 91 415 22 22
- Sprzedam lub zamienię dwie działki 1200 arów i 1400 arów przy ul. Jana Pawła II, możliwość rzemieślniczej działalności nieuciążliwej. Uzbrojenie pełne, tuż przy asfalcie. Tel. 91 415 22 22

GARAŻE - SPRZEDAŻ

- Sprzedam garaż na ul. Targowej. Tel. 781 747 903
- Sprzedam garaż murowany przy ul. Mieszka I. Pow. 15 m2, podłączony prąd, doskonały wjazd. Cena 42 tys. zł. Tel. 605 607 331
- Sprzedam garaż blaszany o pow. 18 m2 (6m x3m) . Garaż ocieplony od wewnątrz styropianem. Cena 1350 zł. Tel. 604 439 139
- Sprzedam garaż murowany o pow. 18 m2 z instalacją elektryczną. Garaż na os. Południe (nr 21) od strony bloków. Posiada bramę uchylną. Cena 35 tys. zł. Tel. 790 415 886
- Sprzedam garaż na os. Południe. Tel. 603 971 396

GARAŻE – WYNAJEM

- Posiadam do wynajęcia garaż blaszany na Górnym Tarasie. Tel. 693 99 17 41
- Posiadam do wynajęcia garaż murowany z prądem przy torach ul. Kolejowa. Tel. 694 667 297
- Szukam garażu do wynajęcia. Okolice ulic Łokietka, Popiełuszki i Mieszka I. Wynajem długoterminowy. Tel. 668 929 043
- Garaże do wynajęcia, murowano-blaszane przy ul. Flisacza. Możliwość ogrzewania. Tel. 539 945 772

GARAŻE – KUPNO

- Kupię garaż murowany. Tel. 501 837 655
- Kupię używany garaż blaszany. Tel. 663 578 475
- Kupię garaż blaszany w dobrym stanie do rozbiórki. Tel. 600 662 053
- Kupię garaż murowany na Górnym tarasie w Gryfinie. tel. 790 209 609
- Kupię garaż blaszany z miejscem garażowym. Tel. 691 057 180

MOTORYZACJA – SPRZEDAŻ

- SKODA Octavia kombi, czarna, 1.4 tsi, 02.2010 r. - SPRZEDAM. Tel.: 502 816 108.
- Sprzedam Scoda 1.2, stan b. db. Rocznik 2004. Tel. 781 747 903
- Sprzedam samochód Seicento, rok prod. 2003. Cena do uzgodnienia. Tel. 506 76 10 70
- Sprzedam ciągnik siodłowy marki IVECO STRALIS, rok prod. 2004, z hydrauliką. Cena do uzgodnienia. Tel. 600 164 238
- Sprzedam VW Passat B6, rocz. 2011, diesel, automat. Cena 21900 zł do uzgodnienia. Tel. 509 415 439
- Sprzedam skodę fabie 1.2 benzyna z 2010 r., kolor czerwony. Kontakt 502 816 108
- **Sprzedam przyczepkę samochodową 2019 rok, dł. 3 m, szer. 1,5 m. Cena 4500 zł. Tel. 661 521 678**
- Sprzedam samochód Lupo poj. 1000 l, kolor czarny, przebieg 134 tys. km, przegląd i ubezpieczenie do grudnia 2020 r. Wiadomość Gryfino nr tel. 602 577 756
- Sprzedam RENAULT CLIO II. Rok prod. 2001; przebieg – 139 000 km; poj. 1,2; 3 drzwiowy; Cena – 3 tys. zł do negocjacji; Stan – gotowy do użytkowania. Tel. 661 277 507
- Skoda octavia 1.4 kombi, czarny, 02.2010 r. - SPRZEDAM. Tel. 502 816 108
- Sprzedam samochód ciężarowy IVECO ML75E15, 2002 r. prod., z windą załadunkową, 2,8 t, do rejestracji, cena 10 tys. zł. Tel. 91 414 52 38, 603 795 459, 609 536 459
- Sprzedam Audi A-Line 98R, 2,6 l Quatro. Cena 7500 zł. Tel. 723 885 663
- Sprzedam tanio Mercedesa, rok prod. 1998, poj. 2,9. Tel. 502 263 521
- Sprzedam 4 letnie opony ze stalowymi felgami, rozmiar 205/55 R16 w bardzo dobrym stanie po przebiegu 16.000 km. Cena 150 zł za sztukę. Tel. 500 711 469
- Sprzedam garażowany Renault Kangoo 1,5, rok prod. 2005. Tel. 603 421 366
- Hyundai Santa Fe, rok prod. 2004, poj. silnika 20 cm3, diesel , automat, 4x4, kolor czarny. Cena do uzgodnienia. Tel. 502 026 703

MOTORYZACJA – KUPNO

- Kupię stary motorower, motocykl. Tel. 790 716 816
- Kupię BMW E30. Tel. 570 652 746
- Kupię skuter lub motorower w dobrym stanie, na chodzie. Tel. 781 747 903
- Kupię zużyte silniki samochodowe i elektryczne. Tel. 547 856 274
- Kupię Fiata 125. Tel. 91 415 22 22
- Kupię każde auto. Tel. 579 052 471

PRACA

- Zwrot podatku z pracy, rodzinne, urlopowe – Niemcy, Holandia, Anglia, Austria, Belgia, Norwegia. Tel. 71/385 20 18 lub 601 759 797

SZUKAM

- **10-letnie doświadczenie, poszukuję pracy w ochronie na terenie Gryfina i Szczecina. Posiadam orzeczenie niepełnosprawności znaczne. Tel. 794 520 716**
- **Doświadczony opiekun osoby starszej zaopiekuje się seniorem. Tel. 603 583 335**
- **Pochodzę z Chojny szukam pracy jako opiekunka osób starszych na 24 h. Staż pracy w Niemczech ok. 15 lat. Tel. 660 974 992**
- Rencista stopień umiarkowany z Chojny poszukuje pracy jako opiekun. Posiadam doświadczenie. Tel. 501 540 907
- Rencista poszukuje pracy w ochronie. Tel. 660 974 992

eprasa.pl 24219f245e

- Podejmę pracę jako stróż, dozorca w Gryfinie lub okolicach, najchętniej bez żadnych umów. Tel. 507 890 836
- Pani z Ukrainy szuka pracy jako sprzątaczka mieszkań od 2 do 4 godz. na dobę. Tel. 889 729 766
- Poszukuję dorywczej pracy w weekendy - sprzątanie mieszkań, biur. Tel. 665 245 645
- Podejmę się pracy typu wyprowadzania piesków, robienia zakupów etc. Tel. 790 441 289
- Sprzątacza pokoju lub apartamenty w Gryfinie, raz w tygodniu. Tel. 5 700 130 37
- Płytkarz, malarz z własnymi narzędziami i transportem poszukuje pracy. Tel. 724 874 777
- Zaopiekuję się dzieckiem od września. Posiadam duże doświadczenie. Tel.727 687 666
- Młoda i pełna energii mama, doświadczona w pracy z dziećmi, zaopiekuje się dzieckiem w każdym wieku. Tel. 797 093 234
- Dyplomowana pielęgniarka podejmie dodatkową pracę, znajomość języka niemieckiego. Gryfino, okolice także strefa przygraniczna. Tel. 798 441 629

ZATRUDNIĘ

- KIEROWCA C+E POLSKA-SZWECJA TEL. 601 420 009 MECHANIK SAMOCHODOWY - TEL. 601 420 009
- Praca w Niemczech - monter, ślusarz. Tel. 696 443 643
- Poszukiwana opiekunka z zamieszkaniem (własny pokój), wyżywieniem i zapłatą od 1.12.2021 r. w Łobzie. Obowiązki: całodobowa opieka nad 95-letnią kobietą z demencją. Osoba chodząca, kontaktowa, lecz z utratą pamięci. Pomocna, z empatią, spokojna z wielkim sercem jak dla dziecka. Wiek do 68 lat. Pomoc w codziennej higienie, przygotowaniu posiłków i utrzymaniu czystości w mieszkaniu. Tel. 517 593 678, 91 39 754 54
- MECHANIK SAMOCHODOWY – TEL. 601 420 009 w Gryfinie
- Poszukuję osoby, która kompleksowo zajmie się 2 ogrodami całorocznie. Żórawki. Tel. 601 220 918
- Zatrudnię fachowców Szwecja-Goteborg, prace ogólnobudowlane i dekarskie, zarobki do uzgodnienia. Mile widziana znajomość j. angielskiego i prawo jazdy kat. B. Tel. 669 772 356
- Zatrudnię pomocnika budowlanego przy budowie domku jednorodzinnego. Tel. 512 322 058
- Poszukuję opiekunki do osoby starszej w Gryfinie. Tel. 602 332 109
- Szukam pań do sprzątania mieszkań, mogą być ze wschodu. Tel. 783 415 222
- Pan po udarze poszukuje opiekunki z możliwością zamieszkania Gryfino ul. Reymonta 14. Tel. 781 415 222, 783 415 222
- Praca w Szwecji/ okolice Goteborg. Szukam stolarzy/budowlańców. Wszelkie informacje pod nr tel. +46 762 185 566
- Zatrudnię kierowcę kat. C+E w okolicach Berlina,. Zakwaterowanie, stawki niemieckie, dowolny system pracy. Tel. 533 284 260
- Poszukuję pani do sprzątania. Tel. 91 415 22 22
- Firma AMBERCARE24 poszukuje opiekunki do Niemiec, wymagany j. niemiecki komunikatywny. Zarobki netto do 1500 euro/mies., wyjazdy od zaraz, sprawdzone oferty, legalne. Tel. 737 451 825 lub 737 886 919
- Znasz niemiecki? Opieka seniorzy, legalnie, 1000 – 1300 euro na rękę. Więcej na housecare.pl. Tel. 534 122 124
- Zatrudnię przy wykańczaniu wnętrz – szpachlowanie, malowanie, zabudowa kartonowo-gipsowa, itp. Tel. 662 495 081
- Zatrudnię kierowcę kat. C+E w transporcie krajowym. Tel. 509 740 304
- Zatrudnię kierowcę międzynarodowego kat. C+E. Tel. 91 404 56 50

USŁUGI

- **Bezpłatnie wykonam różnorodne naprawy domowe potrzebującym. Trzydziestoletnie doświadczenie. Tel. 665 18 44 88**
- FRYZJER MOBILNY damsko-męski Renata Burghardt. Tel. 693 632 810
- Remont i lakierowanie łodzi wędkarskich oraz jachtów. Gryfino ul. Czechosłowacka 2E. Tel. 694 766 207
- Bezpyłowe szlifowanie ścian i sufitów, malowanie, tapetowanie, układanie płytek. Ogólnobudowlaniec czeka na zlecenia. Tel. 724 874 777
- Przyjmę zlecenie na mycie okien i sprzątanie mieszkań. Cena umowna. Tel. 53 40 21 868
- PŁYTKI GLAZURA TERAKOTA fachowe położenie płytek w Twoim domu. Tel. 601 761 536
- Usługi remontowo-budowlane, wykończenia wnętrz, szpachlowanie, malowanie, ścianki działowe z płyty GK, sufity podwieszane, terakota, ceramika oraz panele podłogowe. Tel. 576 314 405
- Opiekun zaopiekuje się starszą osobą potrzebującą pomocy. Tel. 794 299 368
- Szukam kogoś kto potrafi szpachlować, ma możliwość dojazdu (19 km od Gryfina) i sprzęt. Wynagrodzenie do ustalenia na miejscu. Tel. 576 550 499
- Zlecę remont kuchni: położenie glazury, malowanie i inne drobne prace. Tel. 697 995 957
- Oferuję usługi remontowo – budowlane w zakresie malowanie, szpachlowanie, glazura, terakota, tapetowanie, panele itp. Tel. 606 187 863 (Tomasz)
- Pisanie, przepisywanie, korekta prac. Tel. 664 301 105

EDUKACJA

- **Nauka języka niemieckiego. Tel. 883 406 287**
- Nauka jęz. niemieckiego. Tel. 509 740 063
- Nauka języka angielskiego. Tel. 517 77 84 25
- Nauczyciel z doświadczeniem udziela korepetycji z języka niemieckiego na każdym poziomie, z dojazdem do klienta. Tel. 69 78 08 128
- Nauka gry na perkusji. Tel. 694 161 215
- Nauka języka hiszpańskiego. Tel. 794 998 104
- Korepetycje z jęz. angielskiego dla uczniów i dorosłych. Nauczyciel z doświadczeniem. Tel. 501 168 276
- Korepetycje z jęz. angielskiego. Tel. 697 288 030
- Korepetycje z jęz. angielskiego: przygotowanie do sprawdzianu 6-klasisty, egzaminu gimnazjalnego, maturalnego, indywidualnie lub w małych grupach. Tel. 887 682 252

ROLNICTWO – DZIERŻAWA/SPRZEDAŻ

- Sprzedam siano w kostkach, opryskiwacz 400 l. 12m, przyczepkę ogólnoużytkową, kamień polny, silnik elektryczny 7KW, obsypniki do ziemniaków. Tel. 606 576 417
- Szkółka w Karsku poleca bardzo duży wybór drzew owocowych, róże pienne i krzaczaste, tuje szmaragd wysokość 70-80 cm 10 zł/sztukę. Tel. 606 106 142
- Sprzedam kuca rocznego. Tel. 510 380 642
- Sprzedam kosiarkę dyskową, kombajn zbożowy Bizon, ciągnik koparko-spycharkę, cyklop, przyczepę niewywrotkę 8 ton, przyczepę samozbierającą małą, pług 3-skibowy, siewnik talerzowy, śrutownik bijakowy, Orkan do koszenia zielonki, rozrzutnik do zielonki, grabiarka gniazdowa, sprężarka mała, duża obora do najmu na każdą działalność. Tel. 667 477 772
- Sprzedam - ciągnik Ursus, rozrzutnik do obornika dwuosiowy, opryskiwacz do zboża, grabiarka do siana, mała glebogryzarka, dmuchawa do zboża, 2 silniki elektryczne. Tl. 91 416 14 78
- Sprzedam stawy rybne 4 ha w tym 1 ha lasu i pod budowę teren uzbrojony. Tel. 724 049 451
- Wydzierżawię budynki gospodarcze. Tel. 785 537 131
- Sprzedam pole o pow. 7,76 ha w obrębie Steklna. Tel. 609 461 954
- Sprzedam ciągnik Fiatagra 90 km 4x4, sprawny technicznie. Tel. 724 049 451
- Wydzierżawię za darmo w zamian za opiekę działkę o pow. 1500 m2- sad owocowy (15 drzew wiśni i czereśni) w bliskiej odległości ul. Jana Pawła II. Teren ogrodzony. Tel. 888 587 575

ROLNICTWO – KUPNO

- Kupię rozsiewacz do nawozu Kos. Tel. 698 360 272
- KUPIĘ ciągnik URSUS ZETOR MTZ lub inny, stan obojętny może być do remontu. Tel 782 655 123 lub 669 653 515
- Kupię każdą ilość szparagów w tegorocznych zbiorów. Tel. 665 023 603 Odbiór własnym transportem
- Kupię czarnoziem. Tel. 91 415 22 22
- Kupię łąki lub nieużytki. Tel. 91 415 22 22
- Przyjmę ziemię na działkę budowlaną. Tel. 91 415 22 22
- Kupię każde zboże, rzepak, groch, grykę w ilościach samochodowych, zapewniam swój transport oraz 100% przedpłaty. Tel. 501 459 374

RÓŻNE

- **Poznam Pana 60+ w celach towarzyskich, tańca, przyjaźni. Telefon 577 898 512**
- **Posiadam chodziki i wózki dla niepełnosprawnych, wypożyczę za darmo dla potrzebujących. Tel. 781 415 222**
- Oddam: meblościankę /6 elementów/-"Turkus" dł: 380 wys. 190. Tel. 507 24 13 11
- Biurko z szufladami i półką na klawiaturę. Tel. 507 24 13 11
- Przyjmę za darmo meble do dużego pokoju oraz dwuosobowy, rozkładany tapczan z wysuwaną skrzynią. Tel. 66 57 299 26
- Oddam łóżko z materacem 200 x 180 cm, obicie z materiału. Tel. 601 086 479
- Oddam meble do pokoju dziecinnego, w bardzo dobry stanie. Tel. 663 507 887

SPRZEDAŻ

- **Sprzedam łóżko drewniane 140 x 200 cm, ze stelażem (bez materaca). Tel. 723 829 107**
- **SPRZEDAM PILNIE hurtowo narzędzia ogrodnicze, np. nowy wąż nieużywany. Tel. 794 908 382**
- **Sprzedam zadbany, długi camping Hobby. Cena ok. 5 tys. zł. Tel. 0048 575 364 920, 1521 47 82 541, 578 027 642**
- SPRZEDAM PAPUGI. Tel. 512 482 344
- Sprzedam lodówkę w bdb stanie, mało używana i kuchenkę używaną. Cena do negocjacji. Tel. 511 317 230
- 2 gazowe i elektryczną kuchnię sprzedam. Tel. 608 486 307
- Sprzedam okno aluminiowe o wym. 1280 x 1460 cm. Tel. 781 747 903
- Sprzedam rower damkę w b. db. stanie. Tel. 781 747 903
- Sprzedam rower stacjonarny ORBITREK, bez siodełka i licznika. Cena 100 zł. Tel. 501 264 816
- Wiertnicę ręczną do studni sprzedam lub wynajmę. Tel. 502 816 108
- Sprzedam boks wędkarski nowy, na przystani Gryfino. Cena 95 tys. zł. Tel. 519 323 101
- Sprzedam kamień 90 zł za tonę, 40 ton. Tel. 519 323 101
- Sprzedam boks wędkarski koło Laguny, po remoncie, stanowisko na łódź. Tel. 600 986 405
- Sprzedam nie używaną, segmentową bramę garażową Wiśniowski Uni Therm. Kolor brązowy. Wymiary: 2500x2125 cm. Tel. 507 24 13 11
- Sprzedam Krajzegę w dobrym stanie, moc silnika 4KW, stół aluminiowy. Tel. 91 416 26 41
- Sprzedam: prostownik spawalniczy Bester SPB 315. Tel. 507 24 13 11
- Pralkę automatyczną Whirlpool. Tel. 507 24 13 11
- Sprzedam wózek dziecięcy; rower 28 Fiszera; spawarkę 400A; akwalung; fotel do rehabilitacji; przewód spawalniczy. Tel. 696 818 153
- Sprzedam komplet mebli do przedpokoju – szafa płytka i głęboka + szafa na buty + komoda lustro i wieszak. Cena do uzgodnienia. Tel. 607 185 108
- Sprzedam plastikowe formy do polbruku (różne), stół wibracyjny i betoniarkę do produkcji. Tel. 697 44 11 51
- Sprzedam ryby kolorowe do oczek wodnych, stawów. Większa ilość z basenem. Tel. 608 55 66 46
- Sprzedam boks wędkarski piętrowy, 80 m2, dostęp do wody. Tel. 60 99 31 425, 785 440 711
- Sprzedam samowar, szybkowar, kolumny, radio z magnetofonem, komplety do kawy i obiadowy, adapter bambino, dużo wazonów. Tel. 607 127 726
- Sprzedam białą szafę trzydrzwiową z dużym wbudowanym lustrem rozm. 245x204 cm oraz kompletne łoże małżeńskie białe rozm. 235x205 cm. Cena do uzgodnienia. Odbiór we własnym zakresie w Gryfinie. Tel. 91 416 23 22
- Sprzedam rower dziecięcy 5-8 lat, Trek MT60, aluminiowa rama, terenowe opony 20, osprzęt shimano, regulowana wysokość i kąt kierownicy, amortyzatory. Cena 350 zł. Tel. 604 088 805
- Sprzedam za złotówkę używany, sprawny tapczan w kolorze łagodnej zieleni z drobnymi wzorkami. Tel. 608 254 778
- Sprzedam silnik elektryczny 11KW 2,930 obrotów. Tel. 603 421 366
- Sprzedam łódź kabinową z silnikiem 115 KM. Tel. 600 986 425
- Sprzedam tanio akordeon 80 basów. Tel. 692 120 030
- Sprzedam wannę akrylową, nowa, nieużywana, z otworami w wannie, rozm. 140x70 cm. Tel. 723 865 548
- Tanio sprzedam łóżko sypialne+materac rozm. 160x200 cm; 2 szafki nocne; szafę 3drzwiową z 2 lustrami, kolor olcha; słupek do łazienki 30x35x160 biały wysoki połysk; tapczan+2 fotele; ławostół; lodówkę, zamrażarkę; zmywarkę. Odbiór własny. Tel. 502 263 521
- Sprzedam 2 toy-toye na przystani wędkarskiej w Gryfinie ul. Łużycka 46/B. Tel. 505 719 178
- Sprzedam maszynę do szycia Singer Model 4210. Stan bardzo dobry. Cena 150zł. Tel. 790 444 13 01 po godz. 16
- Sprzedam łódkę kabinową z silnikiem zaburtowym Suzuki 70 KM. Gryfino. Tel. 509 023 772
- WYPOCZYNEK typu KLER SPRZEDAM - sofa (nierozkładana), 2 fotele (szerokie), kremowa skóra, używany, stan bardzo dobry, cena 1500 zł. Tel. 500 075 664
- Sprzedam rower górski w bardzo dobrym stanie (zakupiony rok temu), damsko-męski (kolor niebieski). Cena 300 zł. Tel. 608 252 945
- Oddam dwa fotele, stół rozkładany, okap kuchenny. ul. Krasińskiego 19-2. Tel. 786 268 818
- Sprzedam kosiarki, pompy, odkurzacze do liści. Stan b. dobry, moc kosiarek od 1000 W do 1600 W. Ceny już od 100 zł. Wiadomość Gryfino tel. 60 25 777 56
- Sprzedam piec wszystkopalny z zasobnikiem, moc 20 kW, stan bdb, mało używany. Cena do uzgodnienia. Tel. 693 99 17 41
- Sprzedam butle CO2, różne wielkości i pojemności. Cena do uzgodnienia. Tel. 693 99 17 41
- Sprzedam komplet wypoczynkowy 3, 2 i 1. Stan bardzo dobry. Cena do uzgodnienia. Tel. 693 99 17 41
- Sprzedam lodówkę Samsung side-by-side, używana, stan dobry. Tel. 507 24 13 11
- Sprzedam jacht - 11x3x 1,1 - żaglowo -motorowy, stalowy, autopilot navi., silnik Yanmar 20 KW. Cena 31 tys. Tel. 91 414 52 38, 603 795 459, 609 536 459
- Sprzedam rower szosowy Triban 500 B'tween w idealnym stanie, rozmiar XL. zakupiony pół roku temu. Cena do negocjacji. Tel. 694 161 215
- Sprzedam ciągnik fiat 90 kw w bardzo dobrym stanie, cena do uzgodnienia. 724 049 451
- Sprzedam lodówkę, duża, używana - 300 zł; Klatki dla królików szt. - 5 - 150 zł. Tel. 508 106 461
- Sprzedam wyposażenie domu - meble, sprzęt AGD, RTV i inne. Tel. 513 814 085
- Sprzedam boks wędkarski 26 m kw. Cena 49 tys. Tel. 508 537 642
- Sprzedam używane antyki. Tel. 91 415 22 22
- Sprzedam lodówkę, pralkę, zamrażarkę. Tel. 91 415 22 22

RÓŻNE – KUPNO

- **Kupię rusztowanie warszawskie 12-14 ramek, używane. 502 799 532**
- Kupię ładowarke teleskowpową, koparko-ładowarkę stan bez znaczenia, może być do remontu. Tel 782 655 123 lub 669 653 515
- KUPIĘ przyczepę leśną samozaładowczą (Palms farma lub inne), rozsiewacz wapna RCW, siewnik talerzowy. Może być do remontu. Tel 782 655 123 lub 669 653 515 Kupię przyczepę wywrotkę może być do remontu. Tel 782 655 123 lub 669 653 515
- Kupię kontenery samochodowe 13 m na 6-8 m. Tel. 783 415 222
- Kupię stare belki z rozbiórki w dobrym stanie. Przekrój 25x20 lub podobny. Gryfino, Banie i okolica. Tel. 690 240 241
- Kupię stare polskie komiksy i literaturę polską. Tel. 790 716 816
- Kupię stare zegarki mechaniczne. Tel. 790 716 816
- Kupię kostkę brukową używaną wys. 6 cm, obrzeża. Tel 601 715 764
- Kupię kuchnię gazową do 200 zł. Tel. 501 416 299
- Kupię czerwoną cegłę rozbiórkową w dobrym stanie. Tel. 690 240 241
- Kupię kontenery wszelakie. Tel. 91 415 22 22
- Kupię antyki i różne starocie. Tel. 790 716 816
- Kupię kontener z rynku. Tel. 509 733 999

DYŻURY APTEK

Apteka PULS Muszkieter ul. 9 Maja 14	4.03
Apteka Dbam o Zdrowie ul. 11 Listopada 16f	5.03
Apteka Dr. Max ul. B. Chrobrego 30-38	**6.03**
Apteka Cef@rm 36,6 ul. Grunwaldzka 6	**7.03**
Apteka Centrum Zdrowia ul. Niepodległości 28	8.03
Apteka Gemini ul. 1 Maja 15g	9.03
Apteka PULS w Galerii ul. Flisacza 63	10.03

Dyżur nocny trwa od godz. 19.00 do godz. 8.00 dnia następnego.
Dyżur w dni świąteczne trwa od godz. 8.00 do godz. 8.00 dnia następnego.
- zaznaczono weekendy i dni ustawowo wolne od pracy

PUP INFORMUJE 7

POWIATOWY URZĄD PRACY W GRYFINIE DYSPONUJE NASTĘPUJĄCYMI OFERTAMI PRACY:

1. Doradca klienta- praca Gryfino
2. Doradca rolniczy- praca Banie
3. Elektromonter- praca –Elektrownia Dolna Odra
4. Kierowca- praca Gryfino, woj. zachodniopomorskie
5. Kierowca samochodu dostawczego- praca Gryfino, woj. zachodniopomorskie
6. Konserwator - praca Gryfino
7. Operator ładowarki- praca Pniewo
8. Operator węzła betoniarskiego- praca Pniewo
9. Opiekun/opiekunka- praca Dębce
10. Pokojowa/ pokojowy- praca Dębce
11. Pomocniczy robotnik budowlany- praca Ognica i wg zleceń
12. Pracownik ochrony- praca Warzymice osiedle (orzeczenie o niepełnosprawności)
13. Przedstawiciel- doradca ds. odszkodowań – praca woj. Zachodniopomorskie
14. Sprzątaczka - praca Elektrownia Dolna Odra

eprasa.pl 24219f245e

Piłka ręczna

Wicelider też na rozkładzie KPR!

Piłkarze ręczni KPR nie przez przypadek zwyciężyli przed dwoma tygodniami lidera tabeli Sokół Kościerzynę. W minioną sobotę do Gryfina przyjechał wicelider z Kwidzyna i również został pokonany!

Piłkarze ręczni KPR PGE po meczach mają coraz częściej okazję do okazywania radości. Foto: KPR PGE Gryfino

Śmiało można stwierdzić: KPR rządzi w lidze! Nasz zespół nabrał ostatnio wyraźnie wiatru w żagle. Spotkanie z USAR Kwidzyn było wyrównane, ale tylko w pierwszej połowie. Po zmianie stron nasza drużyna osiągnęła przewagę i w efekcie odniosła zasłużone zwycięstwo.

W sobotę nasz zespół czeka wyjazd do Olsztyna na mecz ze Szczypiorniakiem. Klubowa strona informuje, że z meczu planowana jest relacja live. Link do spotkania podany zostanie w dniu meczu.

DJ

PGE KPR Gryfino - USAR Kwidzyn 28:24 (12:12)

PGE: Kłodziński, Dobko - Grzegorek 8, Jezierski Maciej 6, Galus 5, Prokopczyk 2, Gackowski 2, Telenga 2, Statkiewicz 2, Jurkiewicz 1, Jezierski Marek, Dziapa, Karnacewicz, Klemens, Kostrzewa, Dyzmański

GROT wygrał 7-1

W niedzielę 27 lutego br., na stadionie miejskim w Gryfinie rozegrano sparingowy mecz piłki nożnej pomiędzy zespołem Grota Gardno i KS Warta Wawrów (Lubuskie). Mecz miał przebieg jednostronny i zakończył się wynikiem 7 do 1 dla naszych.

rk

Już tylko Bambino?

Przy nabrzeżu Odry w Gryfinie jak co roku cumują dyżurne lodołamacze. W tym roku są to – Dzik, Ocelot i Odyniec. We wtorek sprawdziliśmy czy jest na ich pokładach załoga i czy ewentualnie mogą jeszcze być tej zimy użyte do akcji lodowej. Zastaliśmy jedynie ochroniarzy, którzy kwestię ich użycia skomentowali żartobliwie – W tym roku to już tylko lody Bambino na patyku!

rk

Oddali krew by ratować życie

41 dawców i ponad 18 litrów krwi – to efekt pierwszej w tym roku akcji krwiodawstwa.

Zorganizował ją klub HDK PCK „Kropelka" działający przy Elektrowni Dolna Odra, oddziale spółki PGE Górnictwo i Energetyka Konwencjonalna z Grupy PGE. Akcja oddawania krwi odbyła się 24 lutego. Wzięło w niej udział 41 krwiodawców, którzy łącznie oddali 18,5 litra bezcennego daru. Z uwagi na trwającą pandemię koronawirusa, akcja odbyła się z zachowaniem zasad reżimu sanitarnego.

Akcja organizowana przez krwiodawców Elektrowni Dolna Odra jest pierwszą w tym roku zbiórką krwi. W ciągu swojej długoletniej działalności klub zorganizował ponad 250 takich akcji, a na ten rok zaplanował ich jeszcze 5.

Sandra Apanasionek
- Rzecznik Prasowy PGE

Hala żyje

Mimo trwającej wciąż pandemii nowa hala sportowa w Gryfinie żyje. W środę odbyły się w niej Mistrzostwa powiatu gryfińskiego w koszykówce dziewcząt - na zdjęciu rozgrzewka drużyny z Chojny.

Red.

eprasa.pl 24219f245e