ISSN 1642-8129
INDEKS 368261

Nr 25 (968)

super tydzień chełmski

PONIEDZIAŁEK–NIEDZIELA • 22 - 28 czerwca 2020 r. • Nakład 12 000 egzemplarzy • Cena 3,30 zł (w tym 5% VAT)

32

ŻYCZENIA DLA TATUSIÓW

POLICJA POSZUKUJE SPRAWCY BRUTALNEJ NAPAŚCI NA UL. ŁĄCZNEJ 3

20-LATEK DŹGNIĘTY NOŻEM

SANEPID KONTROLUJE MIEJSCA PUBLICZNE. BYŁA JUŻ AKCJA W BIEDRONCE W CHEŁMIE

SUROWE KARY ZA BRAK MASECZEK

10

NISKI WYROK DLA SPRAWCY TRAGEDII 3

10 MIESIĘCY WIĘZIENIA ZA ŚMIERĆ NA DRODZE

CHOĆ NIEKTÓRZY MIESZKAŃCY KRYTYKOWALI TEN POMYSŁ...

CHEŁM MA JUŻ RONDO KACZYŃSKICH

2

WE WTOREK POGRZEB JEDYNEJ OFIARY KORONAWIRUSA W NASZYM REGIONIE

BIAŁOPOLE POŻEGNA PROBOSZCZA

11

W OFERCIE:
- sprzedaż betonu towarowego
- transport i pompowanie betonu
- sprzedaż piasku z własnej kopalni
- kruszywa łamane wszystkich frakcji
- żwiry, pospółki, piasek do miksokreta
- wykonywanie posadzek przemysłowych
- nowoczesne laboratorium budowlane

KONKURENCYJNE CENY

WYTWÓRNIA BETONU

KONTAKT:
Pawłów, ul. Lubelska 80
22-170 Rejowiec Fabryczny
508 901 140, 508 901 160
pref.bet@op.pl
www.pref-bet.com
4992

STOLARNIA TARTAK
OFERUJEMY:
- Altany, Pergole, Wiaty, Garaże, Meble, Donice
- Usługi stolarskie
- Deskę tarasową, podłogową, elewacyjną
- Domki narzędziowe
- Drewno strugane: kantówki, deski
- Drewno opałowe: grab, dąb, olcha, itp.

513 303 650
NA WYMIAR
5137

SKŁAD OPAŁU „Kudyba"
Promocja cenowa!
miał 450 zł
groszek 630 zł
kostka 680 zł
orzech 660 zł
SPRZEDAŻ RATALNA
węgiel odsiewany przed załadunkiem
CHEŁM transport GRATIS
UL. HRUBIESZOWSKA 137
tel. 888 444 993
7801C

WIELKA WYPRZEDAŻ
SKŁAD OPAŁU SZUMIŁO
węgiel śląski
- pełny asortyment
- bezpłatny transport
ul. Hrubieszowska (za Borkiem)
82 560 33 92
530 294 183
0283

eprasa.pl 243e9c053d

Masz problem? Zadzwoń!
tel. 82 565 27 05, 565 44 30 POMOŻEMY!

Rozpocznij wakacje z parkiem wodnym

CHEŁM Muzyczna sobota, hawajskie klimaty, akademia pływania to tylko niektóre atrakcje, jakie z okazji rozpoczęcia wakacji szykuje dla swoich sympatyków Chełmski Park Wodny.

- Już 27 czerwca zapraszamy wszystkich miłośników wodnych atrakcji na wspólne powitanie wakacji. Będzie koncert inaugurujący cykl „Muzyczna sobota na fali" oraz „Wieczór Hawajski" w Saunarium „Aloha Party". Wśród atrakcji owocowy bar, orzeźwiające drinki i świetna zabawa z naszymi mistrzami saunowania w roli głównej - zachęca prezes aquaparku **Artur Juszczak.**

Przed ChPW na najmłodszych czekać będzie dmuchany plac zabaw i wiele innych atrakcji. Ponadto w ramach akcji „WOPR dla dzieciaków – pływaków" będzie możliwość zdobycia karty „Już pływam" oraz karty pływackiej. Tego dnia także park wydłuża czas pobytu: płacisz za 70 minut – korzystasz 100 minut, płacisz za 100 minut – korzystasz 200.

- Impreza startuje o godz. 9. Serdecznie zapraszamy wszystkich sympatyków parku wodnego i nie tylko - mówi Juszczak.

Na tym nie koniec wodnych atrakcji w mieście. Już wiadomo, że od lipca organizowana jest Wakacyjna Akademia Pływania. Będą to zajęcia dla dzieci, ale i dorosłych. W sierpniu planowany jest m.in. maraton rowerowy „Tour de Malowniczy Wschód" pod patronatem marszałka województwa. **AN**

Kobiety cierpią

CHEŁM Matki, żony, kochanki – przekonują się niekiedy, że mężczyźni mogą być bezwzględni. W ubiegłym tygodniu policjanci zatrzymali 31-latka, który dręczył swoją mamę. Interweniowali też w sprawie awantury małżonków. Kobieta trafiła do szpitala.

31-letni mieszkaniec gm. Żmudź jest już pod dozorem policji. Usłyszał też nakaz opuszczenia lokalu zajmowanego razem z matką. Śledczy ustalili, że od 1 kwietnia do 15 czerwca znęcał się nad nią psychicznie. Robił karczemne awantury, groził, że popełni samobójstwo albo, że ją zabije, wyganiał matkę z mieszkania.

Natomiast w jednym z domów w gm. Chełm doszło do poważnej rodzinnej awantury. Centrum Powiadamiana Ratunkowego otrzymało wezwanie do rannej kobiety we wtorek (16 czerwca) około godziny 18. Okazało się, że między nietrzeźwym 37-lakiem a jego małżonką doszło do nieporozumień. W wyniku szarpaniny – jak wstępnie ustalili mundurowi – kobieta upadła, uderzając głową o kostkę brukową. Konieczna była pomoc ratowników medycznych. Policjanci założyli rodzinie Niebieską kartę. Będzie pod stałą kontrolą opieki społecznej i mundurowych. **(apm)**

super tydzień chełmski
Ukazuje się na terenie powiatów: chełmskiego, krasnostawskiego i włodawskiego
Wydawca:
Grupa Wydawnicza SŁOWO Sp. z o.o.
00–791 Warszawa
ul. Domaniewska 17/19/133
Redaguje zespół:
Wanda Jaroszczuk (redaktor naczelna)
Agnieszka Pastuszak–Maksim (z–ca redaktora naczelnego)
Agnieszka Nowosad (sekretarz redakcji)
Dorota Bezler, Tomasz Sąsiadek, Tomasz Wachulski, Grzegorz Drozdalski, Marcin Petruk
Współpracownicy:
Krystyna Szeremeta (korekta)
Sekretariat:
Kamila Czapla
Wydanie online:
Marcin Petruk
Grafika i DTP:
Mateusz Gendek, Jakub Wieczerza
Biuro Reklam i Ogłoszeń:
Joanna Derkacz (kierownik), Renata Kasprzak, Anna Wyczyńska, Edyta Kusiak, Krzysztof Kwiatek, Karina Szponar
Redakcja/Biuro Reklam i Ogłoszeń:
22–100 Chełm, ul. Lubelska 31
tel./fax 82 565 27 05,
e–mail:
redakcja@supertydzien.pl
reklama@supertydzien.pl
Kolportaż:
PressTrans
tel. 604 494 479
Druk:
Seregni Printing Group Sp. z o.o.
ul. Matuszewska 14 hala B3.
03-876 Warszawa
Redakcja nie odpowiada za treść reklam i ogłoszeń
Stosujemy Kodeks Dobrych Praktyk Wydawców Prasy

CHEŁM Chęć upamiętnienia czy potrzeba chwili?

Chełm ma rondo Kaczyńskich

Choć część radnych, a także grupa mieszkańców, skrytykowała ten pomysł, prawica postawiła na swoim. - Takie chwile powinny nas łączyć - przekonywał na sesji rady miasta prezydent Jakub Banaszek. Z kolei radni opozycji mówili wprost, że jest to sprawa polityczna, a termin podjęcia uchwały w sprawie ronda ma związek ze zbliżającymi się wyborami.

– Czym kierowali się pomysłodawcy nadania rondu imienia małżeństwa Kaczyńskich? Jaki był powód? Czym szczególnie zasłużył się dla Chełma prezydent Kaczyński i jego małżonka?– dopytywał na komisji oświaty, kultury i sportu **Stanisław Mościcki.** - Nie widzę żadnych zasług, pan prezydent nawet nie był w Chełmie. Radny skrytykował też uzasadnienie do uchwały, które określił jako nijakie. Stwierdził wprost, że wniosek klubu PiS to inicjatywa polityczna związana z wyborami. - Proponując tę nazwę, włączyliście się w ogólny nurt i kampanię prezydencką - zwrócił się do radnych PiS.

Do uzasadnienia uchwały odniosła się przewodnicząca komisji **Dorota Rybaczuk**. Stwierdziła, że szczegółowe uzasadnienie nie jest w tym przypadku konieczne, bo przecież każdy zna parę prezydencką, która ma zasługi dla całej Polski. Podkreśliła też, że kluby mają prawo zgłaszać propozycje nazw, zgodnie ze swoimi poglądami i wyznawanymi wartościami. Zapewniła, że nie jest to akt polityczny, a odpowiedź na oczekiwania mieszkańców.

Radny Mościcki miał co do tego wątpliwości. - Czy śledziła pani dyskusje na forach? Opinie były bardzo negatywne. Przywołał też przykład zasłużonego chełmianina - Jana Longina Okonia, którego internauci wskazali jako osobę zasługującą na takie upamiętnienie. Zapewnił, że w historii Chełma było wiele zasłużonych postaci i nie trzeba daleko szukać.

- Można zapytać stu mieszkańców Chełma o zasługi prezydenta Kaczyńskiego dla Polski. Ile powie o jego wybitnych osiągnięciach dla kraju? Podobnie w przypadku osiągnięć Marii Kaczyńskiej - Mościcki wytknął radnym PiS, że nawet konkretnego uzasadnienia do uchwały nie napisali, co jest dowodem na to, że pomysł wprowadzony został pośpiesznie, na potrzebę chwili. A przecież można było zaproponować konsultacje, które na pewno ujmy parze prezydenckiej by nie przyniosły.

Przewodnicząca stwierdziła, że jej klub jest także za uhonorowywaniem rodowitych chełmian - stąd wniosek o nadanie nazwy innemu rondu - Henryka Lewczuka pseud. Młot, ale też ważne jest wyróżnianie w ten sposób wybitnych Polaków. Jeśli chodzi natomiast o uzasadnienie do uchwały w sprawie pary prezydenckiej, to rzeczywiście - przyznała, jest zbyt krótkie.

- Przewodnicząca przyznała, że to uzasadnienie jest lapidarne, że aż nie przystoi. Dlaczego się nie przyłożyliście? Powinniście, przez szacunek do pary prezydenckiej - włączył się do dyskusji radny **Marek Sikora**. - Macie policzone głosy i nie musicie się wysilać. Nie podjęliście nawet próby przekonania nas, radnych. Może wnioskodawcami kierowała potrzeba chwili, a nie prawdziwy szacunek do pary prezydenckiej. Z powodu takiego procedowania czuję w sobie sprzeciw.

Radny **Dariusz Grabczuk** stwierdził, że można było przygotować uchwałę w tej sprawie wcześniej, a nie w okresie wyborczym. Przypomniał też, że w poprzednich kadencjach dobrym obyczajem było konsultowanie tego typu wniosków z opozycją. A ponieważ jest to robione tak nagle, wydaje się zastanawiające.

Radna Rybaczuk zapewniła, że już sam fakt złożenia takiego projektu uchwały jest oznaką szacunku dla pary prezydenckiej, jeśli zaś chodzi o konsultacje z opozycją, to odbywają się one na komisji. - Wszystkich dopuszczam do głosu, wszyscy mają prawo wypowiedzieć swoje zdanie. Słownie i poprzez głosowanie – zapewniła.

Radny Mościcki przypomniał z kolei, że w poprzednich kadencjach takie wnioski opiniowane były przez rady osiedli, jako jeden z elementów demokracji samorządowej. Jak stwierdził, szkoda, że prezydent z tego zrezygnował. W związku z pandemią, można było zorganizować taką dyskusję społeczną w internecie.

- Była dyskusja czy duch Bieluch ma się uśmiechać na tablicy, natomiast zabrakło dyskusji nad sprawą o o wiele większym znaczeniu. Czy duch Bieluch jest ważniejszy? Może tak - wytknął Mościcki. - Można było podjąć tę uchwałę rok temu albo na sesji wrześniowej. Wciąż widzę w tym działaniu podtekst polityczny. Nie oceniam słuszności tej inicjatywy, ale dzisiejsza dyskusja to nie jest żadna forma konsultacji z opozycją. To postawienie nas przed ścianą: możecie sobie podyskutować i zagłosować.

- Jako radni PiS jesteśmy otwarci na dialog - stwierdziła radna **Edyta Rożek.** - Materiały na sesję dostaliście siedem dni temu. Jak chcieliście rozmawiać, wystarczyło wyjść z inicjatywą.

Zdecydowanie obszerniejsze uzasadnienie do uchwały przedstawił na sesji szef klubu PiS **Kamil Błaszczuk**. Do dyskusji włączył się prezydent Jakub Banaszek, który wspomniał o pamięci i szacunku do pary prezydenckiej oraz o tym, że takie uchwały powinny radnych łączyć, a nie dzielić. Zapewnił też, że jeśli rada miasta wyjdzie z dodatkową formą upamiętnienia Lecha i Marii Kaczyńskich, to może liczyć na poparcie władz miasta.

Głos w dyskusji ponownie zabrał Marek Sikora. Mówił o konsultacjach z mieszkańcami, którym nie dano możliwości wypowiedzenia się na temat inicjatywy klubu PiS, podziękował też za pełniejsze uzasadnienie. Z kolei prezydent Banaszek odwołał się do słów nauczycielki historii z II LO (którego jest absolwentem, a Marek Sikora był dyrektorem), że ludzi wielkich należy upamiętniać.

- Tu chodzi o sposób procedowania - wyjaśnił Sikora.

Jak udało nam się ustalić, na wniosek klubu radnych Prawo i Sprawiedliwość miasto Chełm zamierza wybudować na rondzie im. Marii i Lecha Kaczyńskich maszt z biało-czerwoną flagą.

- Urząd jest w trakcie przygotowania dokumentacji projektowej, na podstawie której oszacuje koszt przedsięwzięcia, jednak patrząc na przykłady innych miast Polski, w których stawiano podobne maszty, będzie to koszt rzędu kilku tysięcy złotych - informuje **Dominik Gil** z gabinetu prezydenta. **FAN**

Nie chcą szczepić dzieci

CHEŁM Coraz więcej osób odmawia szczepień dzieci. Jak się okazuje, ruch antyszczepionkowy zadomowił się również w Chełmie, o czym przekonali się ostatnio pracownicy miejskiego ZOZ-u.

Temat obowiązkowych szczepień poruszyła na ostatniej komisji rodziny, zdrowia i ochrony środowiska radna **Irena Machowicz**, która pracuje w punkcie szczepień. - Oprócz antyszczepionkowców jest grupa rodziców, którzy nie chcą szczepić z powodu epidemii - wywołała temat radna i poprosiła dyrektor sanepidu, aby publicznie przyznała, że obecna sytuacja nie jest przeciwwskazaniem do szczepienia dziecka. Radna zapewniła, że wszystko odbywa się z zachowaniem wszelkich środków ostrożności i poprzedzone jest wywiadem z rodzicami.

Machowicz chciała też wiedzieć, czy poradnie mają zgłaszać nadal przypadki uchylania się od obowiązku szczepień. Twierdzi, że wezwania z informacją o przekazaniu danych do sanepidu wywołuje u wielu rodziców wręcz agresję. - Gdy ostatnio poinformowałam matkę, że zgłaszam sprawę do sanepidu, nie minęła godzina, a w przychodni pojawił się tato z prawnikiem. Była agresja, szum, grożenie policją. Rodzic podparł drzwi nogą i nie chciał wyjść - relacjonuje radna Machowicz. - To dla nas przykre sytuacje. Pilnujemy szczepień i wysyłamy wezwania w trosce o pacjentów.

- Mężczyzna chciał wiedzieć, jaką szczepionkę dziecko otrzyma oraz w jaki sposób, po czym poinformował, że jest pod opieką innej poradni - wyjaśnia dyrektor MSP ZOZ **Mariusz Żabiński.** I dodaje, że to nie jest pierwsza sytuacja, kiedy rodzic odmawia zaszczepienia swojej pociechy. Zdarza się, że mamy przychodzą z wydrukowanymi z internetu gotowymi deklaracjami, że nie wyrażają zgody na szczepienie. **AN**

WĘGIEL LUZEM I WORKOWANY
W OFERCIE PEŁEN ASORTYMENT WĘGLA
ODSIEWANY PRZED ZAŁADUNKIEM
Bezpłatny dowóz powyżej 1 tony (do 20 km)
SPRZEDAŻ RATALNA
Santander Consumer Bank
skład opału BORYS
Chełm, ul. Kolejowa 45 A
tel. 82 565 59 23, 500 089 196
1903

Wytwórni przy Ceramicznej nie będzie

CHEŁM Prezydent Jakub Banaszek odmówił wydania decyzji w sprawie budowy wytwórni mas bitumicznych przy ulicy Ceramicznej. Przeciwko tej inwestycji wypowiedziało się ponad 1600 osób.

- Bezpośrednią przesłanką dla odmowy była niezgodność planowanego przedsięwzięcia z miejscowym planem zagospodarowania przestrzennego - poinformował na Facebooku prezydent Chełma. - Jak wynika z dokumentów przedłożonych przez przedsiębiorcę w trakcie postępowania, uruchomienie instalacji do produkcji mieszanek mineralno-asfaltowych wiąże się z prowadzeniem prac ziemnych związanych ze zbrojeniem terenu oraz pracami instalacyjnymi związanymi z posadowieniem elementów wytwórni mas bitumicznych. Natomiast miejski plan zagospodarowania przestrzennego dopuszcza w tej lokalizacji jedynie adaptację istniejących obiektów dla celów magazynowych i produkcyjnych.

Regionalny Dyrektor Ochrony Środowiska w Lublinie i Państwowy Powiatowy Inspektorat Sanitarny w Chełmie stwierdziły potrzebę sporządzenia raportu oddziaływania na środowisko oraz potrzebę udziału społeczeństwa w postępowaniu. Po analizie dokumentu chełmski sanepid negatywnie zaopiniował środowiskowe uwarunkowania dla przedsięwzięcia. Z kolei Regionalny Dyrektor Ochrony Środowiska w Lublinie stwierdził, że przedłożony przez inwestora raport w wielu punktach nie spełnia wymagań obowiązujących przepisów. Przedsiębiorca nie uzupełnił raportu o żądane zagadnienia.

Przy podejmowaniu decyzji miasto wzięło też pod uwagę sprzeciw społeczny dla tego przedsięwzięcia. W okresie prowadzonego postępowania do ratusza wpłynął zbiorowy protest przeciwko planowanej inwestycji od mieszkańców Chełma i okolic, od rady osiedla „Rejowiecka", od Polskiego Związku Wędkarskiego Okręg Chełm „Wodnik" oraz indywidualne sprzeciwy od chełmian. **AN**

To mógł być topielec

GM. WŁODAWA Plażowiczom wypoczywającym nad Jeziorem Białym nie można odmówić czujności. W niedzielne przedpołudnie poinformowali służby, że na wodzie unosi się coś, co przypomina ludzkie ciało.

Tajemniczy obiekt co chwila wypływał na powierzchnię i znów znikał pod lustrem wody. W obawie, że może to być topielec, plażowicze zawiadomili policję i straż pożarną.

Służby pojawiły się na miejscu bardzo szybko, od razu przystępując do akcji. Skończyło się na szczęście tylko na strachu. Okazało się, że nie są to zwłoki, a żywy człowiek.

- Był to płetwonurek, który testował wyporność swojego kombinezonu - wyjaśnia **Elwira Tadyniewicz**, rzeczniczka włodawskich policjantów. **MP**

eprasa.pl 243e9c053d

104.9 I WSZYSTKO GRA
radio BonTon 104.90 FM CHEŁM
REDAKCJA:
Chełm, ul. Lubelska 31
82 563 22 22
radio@bonton.chelm.pl
BIURO REKLAMY:
Chełm, ul. Lubelska 31
82 563 90 40
reklama@bonton.chelm.pl

POWIAT WŁODAWSKI Sposób na wykoszenie konkurencji?

Oskarżanie o molestowanie

Ktoś porozsyłał do mediów informację o tym, że jeden z mieszkańców Włodawy wielokrotnie molestował seksualnie małoletnich. Jak wynika z treści listu, sprawą rzekomego pedofila zajmuje się już Prokuratura Krajowa. Problem w tym, że – jak sprawdziliśmy - ani ta prokuratura, ani Prokuratura Rejonowa we Włodawie nie prowadzą takiego śledztwa. – To donos pełen bzdur – mówi Jolanta Sołoducha, szefowa włodawskich prokuratorów. Niektórzy podejrzewają, że ktoś w ten sposób chce wykosić z Okuninki konkurencję.

Anonimowy autor donosu wskazuje, że zawiadomienie do Prokuratury Krajowej wpłynęło w tym miesiącu. Dotyczy mieszkańca Włodawy, który rzekomo miał dopuścić się wielu przestępstw na tle seksualnym wobec małoletnich w okresie od 1998 do 2016 roku.

- „Prokuratura natychmiast rozpoczęła proces gromadzenia opinii biegłych i materiałów dowodowych obciążających podejrzanego. Przesłuchanych zostanie 11 ofiar i 64 świadków. Postępowanie może prowadzić do ujawnienia kolejnych osób pokrzywdzonych" – podaje autor listu. – „Do czynności seksualnych dochodziło podczas libacji alkoholowych nad Jeziorem Białym i podczas wycieczek. Wśród poszkodowanych są nieletni pracownicy, a także małoletni członkowie rodziny. Wobec najbliższych podejrzany posiada długą historię przemocy fizycznej, psychicznej, seksualnej, ekonomicznej i zaniedbań, a także aktów wandalizmu" – pisze dalej anonim.

W końcowym fragmencie zaznacza jednak, że choć do przestępstw dochodziło przez 18 lat, to prokuratura nie może prowadzić czynności zmierzających do postawienia komukolwiek zarzutu niezawiadomienia organów ścigania o przestępstwie. Ponadto z uwagi na delikatność sprawy i kontrowersyjne treści autor listu prosił o przemyślane dysponowanie tymi informacjami.

Postanowiliśmy sprawdzić, czy te informacje są prawdziwe. Jak się okazało, Prokuratura Krajowa nie zarejestrowała takiej sprawy w swojej bazie. Takiego śledztwa nie prowadzi też Prokuratura Rejonowa we Włodawie.

- Nie otrzymaliśmy takiego zawiadomienia, ale wiem, o co chodzi. Prokuratura Regionalna w Lublinie nakazała mi udzielenie wyjaśnień na ten temat. Jest to donos pełen bzdur, który ktoś rozesłał do mediów. Na jego podstawie nie będziemy wszczynali żadnego postępowania – tłumaczy szefowa włodawskiej prokuratury **Jolanta Sołoducha**.

Mówi się, że w ten bezpruderyjny sposób walkę między sobą rozpoczęli niektórzy przedsiębiorcy z Okuninki. Ponoć chodzi o wyeliminowanie konkurencji z lokalnego rynku…

TWA

GMINA DOROHUSK Ukraiński kierowca skazany nieprawomocnym wyrokiem

10 miesięcy za kratkami za śmiertelne potrącenie

Sądowy finał tragicznego wypadku w Okopach. Sprawca potrącenia dwóch młodych mężczyzn został skazany przez sąd na 10 miesięcy pozbawienia wolności i po 6 tys. zł nawiązki rodzinom poszkodowanych. Ponad połowę wyroku już odsiedział w tymczasowym areszcie. Ma też zakaz prowadzenia pojazdów przez dwa lata. Decyzja sądu musi się jeszcze uprawomocnić.

Przypominamy, że dwaj młodzi mężczyźni zostali potrąceni przez ukraińskiego kierowcę 8 listopada ub. r. Jechał w kierunku Dorohuska. Jego seat wręcz zmiótł ich z drogi. 27-latek zmarł zaraz po zdarzeniu. Jego o rok młodszy kolega miał poważne obrażenia. Leżał w szpitalu w śpiączce.

Śledczy uznali, że kierujący naruszył nieumyślnie zasady bezpieczeństwa na drodze. Jechał autem, które miało zbyt starte opony i nie zachował należytej ostrożności. Niedostatecznie obserwował drogę i nie podjął żadnych manewrów, by uniknąć wypadku. Sprawca zdarzenia przyznał się do zarzucanego mu czynu i wyjaśnił, że nie dostrzegł pieszych z powodu kiepskiej widoczności na drodze. Badanie na zawartość alkoholu w organizmie wykazało, że w momencie zdarzenia był trzeźwy. Został zatrzymany i tymczasowo aresztowany.

Potrąconymi pieszymi okazali się mieszkańcy miejscowości, w której doszło do tragicznego wypadku. Wracali ze sklepu. Szli obok siebie, bo nieśli skrzynkę piwa. Przechodzili przez drogę poza przejściem, ale w miejscu oświetlonym, więc powinni być widoczni dla kierowcy seata, 23-letniego obywatela Ukrainy.

Karetka zabrała poszkodowanych do szpitala. Pomimo udzielanej pomocy medycznej starszy z nich zmarł na skutek poważnych obrażeń wielonarządowych. **(apm)**

Szukają – choć powoli tracą nadzieję

GM. DUBIENKA Nie ustały poszukiwania 81-letniego Czesława Chwały. W piątek przeczesywano Starosiele. Teren gminy sprawdzany jest fragment po fragmencie. Nie tylko pieszo, ale także policyjnym śmigłowcem, a nawet dronami i bezzałogowym samolotem straży granicznej. Starszego pana nie udało się jednak odnaleźć.

- Trudno wierzyć w to, że jeszcze żyje, ale staramy się nie tracić nadziei, choć w obecnej sytuacji to nie jest łatwe – mówi mieszkanka Dubienki.

- Szukamy i szukać będziemy, do skutku – zapewniała nas w piątek **Krystyna Deniusz-Rosiak**, wójt gminy Dubienka. – Od 2-3 dni w poszukiwaniach bierze udział już mniej osób, około 30, ale trwają nadal.

Akcję poszukiwawczą organizuje i nadzoruje policja, ale trzeba sporo ludzi, by przeczesać takie obszary.

- Sprawdzamy dokładnie kolejne miejsca, niektóre tereny są bardzo słabo dostępne, zakrzaczone lub bagienne – mówi **Ewa Czyż**, rzeczniczka chełmskich policjantów. – W akcji cały czas wspomagają nas funkcjonariusze straży granicznej, strażacy z chełmskiej jednostki i miejscowych OSP oraz okoliczni mieszkańcy. Wykorzystywaliśmy do poszukiwań drony, bezzałogowy statek powietrzny straży granicznej i policyjny śmigłowiec, a także łodzie, sonary...

Zaginionego poszukiwano także w okolicznych zbiornikach. Wodę przeczesywali nurkowie. W czwartek aż dwie ekipy, jedna z Lublina. Jak na razie bez rezultatu...

Już kilka dni temu Krystyna Deniusz-Rosiak mówiła nam, że choć nikt tego głośno nie mówi, wszyscy zdają sobie sprawę, że z każdym mijającym dniem szanse na odnalezienie żywego 81-latka znacznie maleją. W ubiegłym tygodniu czarne myśli krążyły w głowach mieszkańców. – Tyle dni poza domem, bez jedzenia, picia, opieki. To nie młodzieniec, czy byłby w stanie dać sobie radę? – powątpiewają.

Przypominamy, że pan Czesław po raz ostatni był widziany w nocy z 5 na 6 czerwca. Ma 170 cm wzrostu, szczupłą budowę ciała, zgarbioną sylwetkę, włosy krótkie z wyraźną siwizną. Wyszedł z domu około północy w czapce z daszkiem, w serdaku i w spodniach z charakterystycznym kantem. Cierpi na zaniki pamięci. Zabrał ze sobą dokumenty. Osoby, które mogły widzieć bądź podwozić Czesława Chwałę, proszone są o kontakt z komendą policji w Chełmie przy ul. Żwirki i Wigury 20, tel. 47 813-12-10. **(apm)**

Pensjonariusz skoczył z okna

GM. KRAŚNICZYN Krasnostawscy policjanci wyjaśniają okoliczności wypadku 56-letniego podopiecznego Domu Pomocy Społecznej w Bończy. Mężczyzna wyskoczył z okna na pierwszym piętrze.

Pensjonariusz DPS targnął się na życie w ubiegły wtorek. Podczas upadku uszkodził sobie kręgosłup na odcinku lędźwiowym.

- Do zdarzenia doszło po wieczornym obchodzie opiekuna, gdy niektórzy przygotowywali się już do snu, inni do oglądania telewizji. Po przesłuchaniu poszkodowanego przez policję okazało się, że chciał popełnić samobójstwo. Dziesięć minut przed jego desperackim krokiem, nic nie wskazywało na to, że może próbować targnąć się na życie - powiedział starosta **Andrzej Leńczuk** na ostatniej sesji rady powiatu.

Dodał, że mężczyzna został przewieziony do szpitala w Krasnymstawie. Najpierw przebywał w izolatorium, a teraz jest na oddziale chirurgii. Z powodu problemów z kręgosłupem najprawdopodobniej niebawem zostanie przewieziony do specjalistycznego szpitala.

- Czynności prowadzimy w kierunku art. 151 kodeksu karnego. Przepis ten stanowi, że kto namową lub przez udzielenie pomocy doprowadza człowieka do targnięcia się na własne życie, podlega karze pozbawienia wolności od 3 miesięcy do lat 5. Decyzję o ewentualnym wszczęciu postępowania podejmie prokurator po analizie zgromadzonego materiału w tej sprawie - mówi mł. asp. **Jolanta Babicz**, oficer prasowa Komendy Powiatowej Policji w Krasnymstawie. **GD**

5-latek pod kołami

CHEŁM Policjanci wyjaśniają okoliczności wypadku, do którego doszło w czwartek na ulicy Obłońskiej w Chełmie. 5-letni chłopiec został potrącony przez mercedesa. Dziecko z obrażeniami ciała trafiło do lubelskiego szpitala.

Dyżurny komendy otrzymał zgłoszenie o potrąceniu dziecka na ulicy Obłońskiej w Chełmie około południa.

- Ze wstępnych ustaleń funkcjonariuszy wynika, że kierujący mercedesem 48-latek z Chełma potrącił 5-letniego chłopca, który najprawdopodobniej nagle wbiegł na jezdnię – mówi **Ewa Czyż**, rzeczniczka prasowa KMP w Chełmie.

Dziecko z obrażeniami ciała zostało przewiezione lotniczym pogotowiem do lubelskiego szpitala. Jego życiu na szczęście nic nie zagraża.

Kierujący samochodem był trzeźwy. **(apm)**

Dziupla z narkotykami

CHEŁM 34-letni mieszkaniec Chełma wpadł z narkotycznym towarem. W jego mieszkaniu policjanci znaleźli i zabezpieczyli marihuanę, amfetaminę i tabletki ecstazy. Mężczyzna był już wcześniej notowany za przestępstwa. Grozi mu do 10 lat pozbawienia wolności.

Policjanci kryminalni przeszukali w czwartek (18 czerwca) jedno z mieszkań na terenie Chełma. Znaleźli tam blisko 100 gramów amfetaminy, 170 tabletek ecstazy i niewielki ilości marihuany.

- Znalezione narkotyki zostały przez funkcjonariuszy zabezpieczone. W związku z tą sprawą zatrzymano mieszkającego tam 34-latka. Mężczyzna był już notowany za przestępstwa przeciwko mieniu, życiu i zdrowiu oraz wolności – mówi **Ewa Czyż**, rzeczniczka prasowa KMP w Chełmie. – W piątek został doprowadzony do prokuratury z wnioskiem o zastosowanie środka zapobiegawczego.

Posiadanie znacznej ilości narkotyków zagrożone jest karą pozbawienia wolności do lat 10. **(apm)**

20-latek dźgnięty nożem na ulicy

CHEŁM Kryminalni szukają mężczyzny, który 10 czerwca na ulicy Łącznej dźgnął nożem w brzuch 20-letniego chełmianina. Poszkodowany trafił do szpitala.

Młody mężczyzna wieczorem wyszedł z domu. Było już 40 minut po godzinie 21. Szedł ulicą, gdy nagle został zaatakowany przez – jak twierdzi – nieznajomego mu mężczyznę. Dostał nożem w okolice brzucha, tuż przy pępku.

Dobiegł do domu. Z brzucha sączyła się krew. Ktoś z rodziny zawiadomił Centrum Powiadamiania Ratunkowego. Przyjechało pogotowie i policja. Z 2-centymetrową raną poszkodowany 20-latek trafił do szpitala. Jego życiu na szczęście nie zagraża niebezpieczeństwo.

Po napastniku nie było już jednak śladu. Policja prowadzi śledztwo i poszukuje bandyty. Nie wiadomo, dlaczego zaatakował. Mundurowi nie zdradzają szczegółów akcji. **(apm)**

eprasa.pl 243e9c053d

Chadek szykuje Kumową Dolinę

CHEŁM Od września instruktorzy Chełmskiego Domu Kultury prowadzić będą w amfiteatrze zajęcia krawieckie, garncarskie oraz obróbki materiałów multimedialnych. Przygotowania pracowni szkoleniowych idą pełną parą. Rozstrzygnięte zostały również przetargi na sprzęt nagłaśniający oraz oświetleniowy do Kumowej Doliny.

Do powstających w amfiteatrze pracowni dostarczane są właśnie materiały i urządzenia niezbędne do realizacji warsztatów w ramach programu Chełmski Łańcuch Kreatywności. Chadek kompletuje już także sprzęt nagłaśniający oraz oświetlenie, które będzie na wyposażeniu plenerowej sceny.

- Obecnie czekamy na dostawę zamawianego w przetargu wyposażenia scenicznego amfiteatru. Sprzęt ten będzie montowany i konfigurowany przez pracowników techniki sceny - wyjaśnia p.o. dyrektora **Mariusz Kalman**. - Już w poniedziałek spodziewamy się pierwszych tirów z elementami nagłośnienia.

Ponadto w Chadeku prowadzone są warsztaty plastyczno -edukacyjne na kanałach internetowych, działa kino plenerowe oraz kino Zorza.

- W okresie pandemii powstał również audiobook z legendą o białym niedźwiedziu na podstawie opowiadania wybitnego, chełmskiego literata Jana Longina Okonia - dodaje Kalman. - Obecnie jesteśmy w pełnej gotowości do realizacji nowych działań kulturalnych. Rozważamy, jak realizować spektakle i koncerty według wskazań odpowiednich ministerstw i służb sanitarnych. W czasie izolacji wykonaliśmy niezbędne prace porządkowe, przegląd i serwis urządzeń techniki scenicznej w budynkach zarządzanych przez Chadek, ale też prowadzone były zajęcia online przez instruktorów akademii musicalowej.

AN

Cisza w sprawie opłaty targowej

CHEŁM Od lipca miała być zniesiona opłata targowa. Radni chcieli, aby ich decyzja w tej sprawie została poprzedzona konsultacjami z kupcami. Jak dotąd nikt jednak nie zorganizował takiego spotkania.

- Przed chwilą podpisałem wniosek do Rady Miasta Chełm o zniesienie opłaty targowej. To jedna z wyborczych obietnic i pomoc dla lokalnych przedsiębiorców. Opłata targowa zostanie zniesiona od 1 lipca - chwalił się 20 maja na swoim Facebooku prezydent **Jakub Banaszek**. Sprawy jednak potoczyły się nieco inaczej.

Rzeczywiście, w programie majowej sesji rady miasta pojawił się projekt uchwały w sprawie zniesienia tej opłaty, jednak radni zdecydowali o jego zdjęciu z porządku obrad. Chcieli, aby o pomyśle wypowiedzieli się lokalni kupcy, których dotyczy ta kwestia. Podjęcie uchwały wiązałoby się bowiem ze zniesieniem opłat na terenie całego miasta, a nie tylko na targowiskach. To z kolei byłaby wyjątkowo niekorzystna sytuacja dla kupców sprzedających na halach targowych i płacących wysokie czynsze za swoje stoiska.

Kupcy z niecierpliwością czekają na konsultacje, podczas których mogliby wyrazić swoją opinię o pomyśle, jednak jak dotąd nikt się z nimi w tej sprawie nie skontaktował. W międzyczasie odbyła się kolejna sesja rady miasta.

- Czekamy i nie wiemy, co o tym myśleć. Handel odbywa się tak jak dotychczas, zarówno w miejscach do tego wyznaczonych, jak i poza nimi - mówią chełmscy kupcy.

AN

CHEŁM Będą konsultacje społeczne w sprawie nazwy chełmskiej wody

Patron wybrany przez prezydenta, skrytykowany przez naukowców

To mieszkańcy, a nie urzędnicy zdecydują, jaką nazwę będzie nosić woda mineralna produkowana przez Miejskie Przedsiębiorstwo Gospodarki Komunalnej. Przed tygodniem prezydent Jakub Banaszek poinformował, że będzie to Woda Króla Daniela, ale nie wszystkim spodobał się ten pomysł. Zaprotestowali przedstawiciele środowiska naukowego.

- W trakcie konferencji prasowej zaprezentowana została potencjalna nazwa produktu. Woda miałaby nosić imię króla Daniela. I choć części mieszkańców przypadła do gustu, to jest też grupa przeciwników takiego rozwiązania. Postanowiliśmy rozstrzygnąć ten spór w najbardziej demokratyczny sposób, czyli poprzez głosowanie - poinformował w internecie prezydent Chełma.

Swoje propozycje na nazwę wody chełmianie mogą zgłaszać w komentarzach na Facebooku, wysyłając maila na adres info@umchelm.pl lub po prostu dzwoniąc do urzędu miasta i kontaktując się z pracownikami gabinetu prezydenta.

- Wybierzemy najczęściej pojawiające się propozycje, być może dorzucimy również kilka naszych pomysłów i w ramach konsultacji społecznych zorganizujemy głosowanie. Dzięki temu wspólnie wybierzemy nazwę dla naszego lokalnego produktu, którym będziemy mogli pochwalić się w całej Polsce - wyjaśnia Banaszek.

Tym razem mieszkańcy Chełma nie wykazali się zbytnią kreatywnością. Najczęściej pojawiającą się nazwą jest Chełmianka. Internauci zaproponowali także m.in. Łyk Niedźwiedzia, Wodę Bielucha, Białego Misia, a nawet Kroplę PKWN czy Wodę Kredową.

Po podaniu do publicznej wiadomości informacji o planach produkcyjnych MPGK oraz nazwie wody, która miała być już zastrzegana, środowisko naukowe przygotowało list otwarty. Wyjaśnia w nim, dlaczego król Daniel to nie jest najodpowiedniejszy kandydat na patrona chełmskiej wody.

- Po pierwsze, Daniel pojawił się w Chełmie w charakterze agresora, a po wtóre, Chełm jest zdecydowanie starszym grodem, przynajmniej o dwa stulecia. Nasza wiedza o tamtym okresie funkcjonowania zespołu grodowo-miejskiego rzeczywiście jest szczupła, ale z całą pewnością gród ten został zbudowany przez zamieszkujące te tereny zachodnio-słowiańskie, prapolskie plemię Lędzian. W okresie kształtowania się państwowości polskiej Grody Czerwieńskie, z częścią późniejszej Ziemi Chełmskiej, należały do państwa Mieszka I - czytamy w liście. - Pierwszy raz została ona utracona na rzecz Rusi w 981 r., jako skutek najazdu Włodzimierza Wielkiego. W 1018 r. Bolesław Chrobry przywrócił je Polsce. Jednak nie na długo. W 1031 r. kolejny najazd - na nasze państwo - zorganizował Jarosław Mądry. On też deportował miejscową ludność (aż w okolice Kijowa), a na jej miejsce sprowadził rusińską, by w ten sposób zmienić oblicze etniczne tej ziemi. Nie bez znaczenia pozostawał fakt, że Ruś przyjęła chrzest w obrządku bizantyjskim (988), co pogłębiało różnice religijne i kulturowe tych terenów. O potrzebie przywrócenia ich polskiej państwowości pamiętali władcy polscy i - co jakiś okres - włączali je w granice swego posiadania: Bolesław Śmiały, Kazimierz Sprawiedliwy, Leszek Biały. To on został wyparty z tych ziem przez Daniela, który z Chełma uczynił stolicę swojego księstwa halicko-włodzimierskiego. W sensie urbanistycznym okres ten stał się dla grodu czasem rozwoju. Sąsiedztwo stolicy wpływało na rozwój okolicznych osad i wsi. Z różnych dzielnic Polski, a nawet z Niemiec, przybywali tu osadnicy. Ok. 1254 r. w Chełmie ufundowana została drewniana świątynia łacińska. Wszystko to jednak przebiegało w strukturze obcego nam państwa.

Autorzy listu pytają, w imię jakich przesłanek polskiej polityki historycznej z agresora czynić teraz dobroczyńcę i jego imieniem znaczyć jeden z chełmskich produktów?

- Ewentualne przyjęcie podanej nazwy wody mineralnej wprowadzi jeszcze głębszy zamęt pojęciowy i relatywizowanie przeszłości naszego miasta. Zamiast kształtowania naturalnych skojarzeń z łacińską i polską tradycją Chełma, pojawi się poważny dysonans poznawczy, zwłaszcza w kontekście lansowanych narracji historycznych, obcych naszej tożsamości kulturowej - przekonują przedstawiciele środowiska naukowego. - Apelujemy do prezydenta Chełma o spokojne przeanalizowanie podnoszonych skutków. Polityka historyczna naszego miasta powinna pozostawać fragmentem polityki historycznej państwa polskiego. Wyrażając potrzebę zachowania niezbędnej tu spójności, apelujemy o odstąpienie od przedłożonej nazwy. Wystarczy pozostać np. przy kategorii Chełmska Woda Mineralna, czy Chełmianka. I one rzeczywiście byłyby czytelnym znakiem, wprost wskazującym na podmiot odniesienia.

Pod listem otwartym podpisało się ok. 40 osób, w tym także przedstawiciele środowiska naukowego z naszego miasta m.in. dr hab. **Andrzej Wawryniuk**, dr hab. **Eugeniusz Wilkowski**, dr **Marek Betiuk** i dr **Michał Gołoś**.

AN

Powstanie nowa chełmska spółka kolejowa

CHEŁM Zarząd PKP zgodził się na utworzenie przez PKP LHS spółki zależnej pod nazwą PKP Linia Chełmska Szerokotorowa. Rozpoczęcie jej działalności planowane jest na początek 2021 roku.

- Nowy podmiot z siedzibą w Chełmie będzie pełnił funkcję zarządcy infrastruktury kolejowej, przewoźnika realizującego transport ładunków po linii kolejowej nr 63 oraz operatora kolejowych obiektów infrastruktury usługowej - informuje **Michał Stilger**, rzecznik prasowy PKP.

Utworzenie nowego podmiotu w strukturach grupy PKP to efekt podpisanego w maju ubiegłego roku listu intencyjnego, którego sygnatariuszami byli prezes zarządu Polskich Kolei Państwowych S.A. i prezydent miasta Chełma. Inicjatorami porozumienia byli; wicemarszałek **Beata Mazurek** i minister infrastruktury **Andrzej Adamczyk**. Główne cele współpracy i podjętych działań to doprowadzenie do odbudowy, ożywienia i rozwoju przewozów ładunków na szerokotorowej linii kolejowej nr 63, przebiegającej z Dorohuska przez Chełm do Zawadówki.

Nowo powstała spółka będzie zarządzać infrastrukturą liniową i usługową szerokotorowej linii kolejowej nr 63 o długości 30,452 km oraz wykonywać kolejowe przewozy ładunków.

– Kolejowe przejścia na wschodniej granicy Polski, będącej wschodnią granicą Unii Europejskiej, są trzecim po Śląsku i portach morskich miejscem odbioru i nadania ładunków na polskim rynku kolejowym. Wykorzystywanie ich unikatowej roli ma ogromne znaczenie dla kreowania nowych potoków ładunkowych w przewozach kolejowych – tłumaczy **Mirosław Antonowicz**, członek zarządu ds. strategii i logistyki PKP S.A. - Zależy nam na rozwoju przewozów towarowych w różnych segmentach, stąd też tak istotne jest dla nas wykorzystanie potencjału infrastruktury szerokotorowej. W powszechnej opinii specjalistów rynku kolejowego wschodnie kolejowe przejścia graniczne mają, z racji styku torów o szerokościach 1435 i 1520 mm, duży potencjał rozwojowy.

– W maju ubiegłego roku, kiedy podpisaliśmy list intencyjny, mówiłem, że powstanie spółki Linia Chełmska Szerokotorowa odmieni oblicze naszego miasta. Teraz wykonaliśmy następny, znaczący krok w stronę sfinalizowania tego przedsięwzięcia. Cieszę się, że Grupa PKP dostrzegła potencjał związany z transgranicznym położeniem Chełma i szerokim torem, a także perspektywę rozwoju sektora logistycznego – nie kryje zadowolenia prezydent **Jakub Banaszek**.

Utworzenie PKP LCHS jest elementem prac prowadzonych w Grupie PKP związanych z rozwojem kolejowych przewozów towarowych, w tym tych realizowanych przez kolejowe przejścia graniczne na wschodniej granicy Polski.

AN

Wakacyjne przedszkole

CHEŁM Rodzice przedszkolaków mogą być spokojni. W wakacje ich dzieci nie zostaną bez opieki. Przedszkola miejskie, mimo epidemii, nie rezygnują z dyżurów przez dwa letnie miesiące.

Ratusz ma już gotowy harmonogram pracy chełmskich przedszkoli. Rodzice, którzy chcą, aby ich pociecha była pod dobrą opieką, będą mogli przyprowadzić dziecko do dyżurujących miejskich placówek.

Przez pierwsze dwa tygodnie lipca maluchami zaopiekują się pracownicy miejskich przedszkoli nr 3, 11 i 15. Potem - do końca lipca - pracować będą przedszkola nr 2, 6 i 14. W pierwszej połowie sierpnia dyżur przypada przedszkolom miejskim nr 5 i 13. Z kolei od 16 do 31 sierpnia czynne będą placówki nr 8, 10 i 12. Wakacyjne dyżury przedszkoli to oferta skierowana głównie, choć nie tylko, do pracujących rodziców.

AN

eprasa.pl 243e9c053d

CHEŁM To już trzeci niewybuch znaleziony w śmieciach

Granat ze śmietnika trafił do sortowni

Nieco zszokowany pracownik Zakładu Przetwarzania Odpadów Komunalnych zauważył na linii sortowniczej przedmiot przypominający granat. Nie mylił się. Całe szczęście, że zachował zdrowy rozsądek i powiadomił o swym odkryciu kierownictwo firmy. Pracę wstrzymano, wezwano saperów i wybuchowe znalezisko zostało bezpiecznie wywiezione.

Do zdarzenia doszło w środę, 17 czerwca. Po zabezpieczeniu znaleziska kierownik zakładu poinformował władze spółki oraz policję. Po wstępnych oględzinach podejrzanego przedmiotu policja wezwała saperów. Ustalono, że prawdopodobnie jest to granat bez zawleczki, być może z czasów

fot. OSP Czułczyce

II wojny światowej. Nie udało się jednak jednoznacznie określić, czy bojowy, czy może ćwiczebny.

- Został zabezpieczony i zabrany przez saperów. Spółka do dzisiaj nie uzyskała od służb szczegółowych informacji, jakiego typu był to granat – powiedziała nam w piątek **Katarzyna Langiewicz** z Działu Organizacji i Kadr MPGK w Chełmie.

Jak się dowiedzieliśmy, to już trzeci taki przypadek na terenie zakładu. Pierwszy raz podobna sytuacja miała miejsce w 2011 r.

- Znaleziony wówczas przedmiot okazał się granatem bojowym i został przez saperów przewieziony i zdetonowany. Po tamtym zajściu władze spółki, ówczesnego Przedsiębiorstwa Gospodarki Odpadami, wprowadziły specjalną procedurę postępowania w takich sytuacjach, która ściśle określa czynności i zachowanie pracowników – dodaje Langiewicz.

Pracownicy dobrze wiedzą, że takie znaleziska mogą stanowić potencjalne zagrożenie.

- Kolejny przypadek znalezienia niewybuchu na linii sortowniczej miał miejsce w roku 2014 i podobnie jak w poprzednio udało się go bezpiecznie usunąć z terenu zakładu – mówi Langiewicz.

Okazuje się, że ludzie wyrzucają do śmietników różne dziwne rzeczy. Raz na teren zakładu trafił ładunek odpadów z głową dzika, który został odebrany przez służby sanitarne. **(apm)**

Należy pamiętać, że niewybuchy zawsze są niebezpieczne, nawet te stare i zardzewiałe stanowią śmiertelne zagrożenie. Wyrzucanie ich do pojemników na odpady to skrajnie nieodpowiedzialne zachowanie. Władze spółki apelują wiec o rozsądek i ostrożne postępowanie z tego typu przedmiotami. Właściwa reakcja nie tylko zapobiegnie tragedii, ale niekiedy może się okazać niezbędnym elementem przy prowadzeniu spraw policyjnych lub być cennym źródłem wiedzy w przypadku znalezisk historycznych.

WYWÓZ NIECZYSTOŚCI PŁYNNYCH
Usługi Asenizacyjne
Indywidualna negocjacja cen

tel. 501 131 580
4623

Auto skasowane, kierująca z zadrapaniami

fot. OSP Czułczyce

GM. CHEŁM **Aż trudno uwierzyć, że kierująca audi wyszła z tego zdarzenia praktycznie bez szwanku. Jej auto dachowało, wpadło do rowu i uderzyło w drzewo, a ona miała tylko zadrapania.**

Do groźnie wyglądającego zdarzenia drogowego doszło w Czułczycach w czwartek, 18 czerwca, około godz. 19.30. 38-latka w audi wyprzedzała jadące przed nią auto i nie zapanowała nad swym pojazdem, wypadła z jezdni do rowu, dachowała i uderzyła w drzewo.

Samochód jest doszczętnie zniszczony. 38-latka, mieszkanka gm. Chełm, trafiła do szpitala, gdzie opatrzono jej powierzchowne zadrapania i mogła wrócić do domu.

Podczas zdarzenia była trzeźwa. Za nieostrożność na drodze została jednak ukarana mandatem. **(apm)**

Przez granicę z milionem za ziemię

DOROHUSK **Mocno zdziwieni musieli być celnicy, gdy znaleźli w bagażu ukraińskiego kierowcy ciężarówki prawie milion złotych. Taką górę pieniędzy schował bez obaw w podręcznej torbie i nawet nie zgłosił, że ma przy sobie większą gotówkę. Ukarany został mandatem w wysokości 5,2 tys. złotych.**

W trakcie kontroli prowadzonej w czwartek na drogowym przejściu granicznym w Dorohusku funkcjonariusze znaleźli u ukraińskiego kierowcy 916 tys. złotych. Mężczyzna, mimo że miał taki obowiązek, nie zgłosił wwożonych środków płatniczych przy kontroli granicznej. Gotówkę ukrył w bagażu osobistym. Jak tłumaczył funkcjonariuszom - były to pieniądze za sprzedaną ziemię.

Za niedopełnienie obowiązku zgłoszenia na granicy państwa środków płatniczych obywatel Ukrainy ukarany został mandatem w wysokości 5,2 tys. złotych.

Krajowa Administracja Skarbowa przypomina, że osoby przekraczające granicę mają obowiązek zgłaszać wwożone do kraju lub wywożone za granicę środki płatnicze, jeżeli ich równowartość przekracza 10 tys. euro. Należy to zrobić w formie pisemnej, a wypełnioną deklarację złożyć u funkcjonariusza Służby Celno-Skarbowej lub Straży Granicznej.

To ważny obowiązek podróżnego. Pozwoli uniknąć problemów na granicy. Niedopełnienie obowiązku zgłoszenia gotówki lub podanie w deklaracji dewizowej nieprawdziwych danych podlega karze grzywny. **(apm)**

SZANOWNI KLIENCI
WSCHODNIEGO BANKU SPÓŁDZIELCZEGO W CHEŁMIE

informujemy, że w dniu **27.06.2020r.**
odbędzie się **losowanie nagród** w loterii pod nazwą
"LOKATA SAMOCHODOWA"

Spowodowane pandemią koronawirusa ograniczenia w organizacji imprez masowych, a przede wszystkim troska i dbałość o zdrowie naszych Klientów zmusiły nas do odstąpienia od zorganizowania planowanego festynu. Losowanie nagród przeprowadzone zostanie w Centrali Wschodniego Banku Spółdzielczego w Chełmie - przy ul. I Pułku Szwoleżerów 9, o godz. 10:00.

Wyniki losowania ogłoszone zostaną na stronie internetowej:
- www.wbschelm.pl
- w placówkach Banku na tablicach ogłoszeń

Nagranie z przeprowadzonego losowania udostępnione zostanie na stronie Banku.

Po odbiór nagród zapraszamy w terminie
od 29.06.2020 r.

WBS
5129

eprasa.pl 243e9c053d

Ósmoklasiści już po egzaminie

CHEŁM 505 ósmoklasistów przystąpiło w Chełmie do egzaminu podsumowującego ich naukę w szkole podstawowej. Podobnie jak matura, odbywał się on z zachowaniem wszelkich środków ostrożności.

- Do egzaminów przystąpiło we wtorek 470 uczniów w dziewięciu szkołach publicznych i 35 w Niepublicznej Szkole Podstawowej nr 2 z oddziałami integracyjnymi - informuje **Dominik Gil** z gabinetu prezydenta miasta.

Najwięcej, bo aż 91 osób, zdawało egzamin w Szkole Podstawowej nr 11, najmniej, czyli 14 osób, w Szkole Podstawowej nr 12. W SP nr 1 i SP nr 4 do egzaminu przystąpiło po 50 uczniów, w SP nr 2 - 24 uczniów, w SP nr 5 - 76 uczniów, w SP nr 7 - 58 uczniów, w SP nr 8 - 77 uczniów, w ZSP nr 3 - 30 uczniów.

Egzamin odbył się z niemal dwumiesięcznym opóźnieniem spowodowanym pandemią. Ósmoklasiści musieli wykazać się wiedzą z języka polskiego, matematyki oraz języka obcego. Jak twierdzą, zadania nie były trudne, a narzucone środki ostrożności niezbyt uciążliwe.

- Szkoda tylko, że na napisanie tego egzaminu musieli tyle czekać. Sytuacja, jeśli chodzi o epidemię, wcale nie jest lepsza niż w kwietniu, a powiedziałabym, że nawet gorsza. Codziennie notujemy więcej przypadków zachorowań niż dwa miesiące temu. Przez cały ten czas dzieci musiały czekać w niepewności na decyzję dorosłych. Denerwowały się, powtarzały w kółko materiał, nie bardzo widząc w tym sens - tłumaczy pani **Jolanta**, mama ósmoklasistki.

Szkoły otrzymały wytyczne od Głównego Inspektora Sanitarnego oraz Ministerstwa Edukacji Narodowej, jak ma wyglądać egzamin. Dyrektorzy musieli tak urządzić sale, aby ławki znajdowały się w odległości 1,5 metra od siebie. Trzeba było zapewnić środki dezynfekujące, a także zorganizować wchodzenie na egzamin tak, żeby uniknąć gromadzenia się uczniów.

Na teren szkoły można było wejść jedynie w maseczce i nosić ją aż do momentu zajęcia miejsca w ławce. Uczniowie musieli mieć własne przybory i przynieść swój napój.

- Najważniejsze, że mamy to już za sobą. Czekanie na datę egzaminu było chyba gorsze niż sam egzamin. Wiadomo, że stres był, ale tylko na początku. Cieszę się, że mam to już z głowy - mówi **Jakub**. - Dobrze, że nie musieliśmy pisać w maseczkach, bo w sali i tak było trochę gorąco.

AN

Sekretarz widmo

CHEŁM Niby jest, a jednak nie ma. Stanowisko sekretarza w chełmskim magistracie zostało obsadzone, ale pani sekretarz nie było w pracy od prawie ośmiu miesięcy. O Małgorzatę Grzegorczuk dopytywał ostatnio radny Dariusz Grabczuk.

- Co się dzieje z sekretarzem miasta? - chciał wiedzieć wiceprzewodniczący rady. Niewiele jednak się dowiedział. Wiceprezydent **Agnieszka Kruk** stwierdziła tylko, że pani sekretarz jest w trakcie usprawiedliwionej nieobecności.

Sytuacja jest dosyć ciekawa. Małgorzata Grzegorczuk nie napracowała się zbyt długo w urzędzie. Została powołana na sekretarza miasta w kwietniu ubiegłego roku i po zaledwie pół roku pracy w urzędzie rozpoczęła się jej długa nieobecność. Miasto funkcjonuje bez sekretarza już prawie osiem miesięcy.

Jak długo to jeszcze potrwa? Czy prezydent **Jakub Banaszek** podejmie jakąś decyzję w sprawie nieobecnej pracownicy? Na to pytanie wiceprzewodniczący Grabczuk odpowiedzi niestety nie uzyskał.

Jak poinformował nas **Damian Zieliński** z gabinetu prezydenta, Małgorzata Grzegorczyk jest obecnie na usprawiedliwionej nieobecności do 26 czerwca.

AN

CHEŁM Za wszystkich zdecydowali radni Prawa i Sprawiedliwości

Mieszkańców nikt nie pytał, czy chcą Młota na rondzie

Nie było konsultacji z mieszkańcami ani opinii historyków, co wytknęli radni opozycji. Mimo to rada miasta uchwaliła, że rondu u zbiegu ulic Hrubieszowskiej, Żołnierzy I AWP i Żwirki i Wigury patronować będzie por. Henryk Lewczuk pseud. „Młot".

Projekt uchwały dyskutowany był na komisji oświaty, kultury i sportu. Radni chwalili się, że poznali osobiście por. Młota, a nawet mieli okazję z nim pracować. Nie omieszkali jednak też zasugerować, że postać ta jest różnie oceniana, więc najlepszym rozwiązaniem byłoby przeprowadzenie w tej sprawie konsultacji. Głos zabrał m.in. radny **Dariusz Grabczuk,** który dopytywał, czy w przypadku nazwania ronda wymagana jest opinia rad osiedlowych. Kiedyś tak było, a obecnie - jak wytłumaczył dyrektor departamentu geodezji, kartografii, nieruchomości, architektury i budownictwa **Radosław Wnuk** - nie ma takiego obowiązku. Poza tym przeprowadzenie konsultacji w tej chwili nie byłoby możliwe, ponieważ kadencja rad osiedli już wygasła.

Radny **Marek Sikora** poprosił przedstawicieli wnioskodawców o przedstawienie uzasadnienia nadania rondu właśnie tego patrona. - Tak się składa, że należę do osób, które zdążyły poznać pana porucznika. Miałem przyjemność być radnym tej kadencji, kiedy i on był radnym oraz przewodniczącym rady miasta. Później robił karierę polityczną, ale to chyba nie z tego powodu chcemy go uhonorować. Ponieważ jest to poważna sprawa, uważam, że powinniśmy bliżej poznać tę sylwetkę, nie tylko na podstawie zamieszczonego materiału - stwierdził Sikora.

Przewodnicząca komisji **Dorota Rybaczuk** przypomniała, że radni mają w materiałach życiorys por. Lewczuka z wymienionymi zasługami dla Polski i regionu. Nie znała patrona osobiście, jednak czytając go i słuchając opinii wielu osób, przekonała się, jakie wartości sobą reprezentował. - Wszyscy radni naszego miasta zostali wybrani przez mieszkańców. Reprezentujemy określone poglądy, zasady, wartości, z którymi jesteśmy utożsamiani i dlatego też każdy klub radnych ma prawo złożyć taki wniosek intencyjny w sprawie nadania nazwy - stwierdziła radna Rybaczuk. - Każdy z radnych ma prawo też głosować zgodnie z własnym uznaniem. Decyzje może podjąć na podstawie własnych doświadczeń lub na podstawie uzasadnienia do uchwały, czy poznanych materiałów historycznych.

- Rzeczywiście jesteśmy wybrani przez mieszkańców i ich reprezentujemy, ale są takie sprawy, które wypadałoby przedstawić szerzej i zapytać o nie opinię publiczną. Nadawanie nazw ulic, placów czy stawianie pomników, nadawanie honorowego obywatelstwa miasta jest naszą wspólną sprawą i wypadałoby po prostu zapytać mieszkańców. Jest na to forma konsultacji społecznych. Z tego, co wiem, takich konsultacji nie ogłoszono - odpowiedział radny Sikora. - Nie chcę dokonywać oceny postaci, to praca dla historyków, którzy mają pogłębioną wiedzę, znają źródła historyczne na ten temat i mogliby naszą wiedzę odpowiednio poszerzyć.

Sikora podsumował, że skoro konsultacje w sprawie por. Młota się nie odbyły, to wnioskodawców, przewodniczącego czy prezydenta nie interesuje głos mieszkańców w tej sprawie. - Być może chętnie wypowiedziałyby się organizacje kombatanckie zrzeszające żołnierzy AK, WiN. Nie dano im takiej szansy - stwierdził Sikora.

- Publiczne konsultacje się nie odbyły, natomiast radni odbyli rozmowy z mieszkańcami. Jeszcze raz podkreślam, głosujemy według własnego uznania - odparła radna Rybaczuk, po czym przeczytała uzasadnienie do uchwały.

Głos w dyskusji zabrał ponownie wiceprzewodniczący Dariusz Grabczuk. Stwierdził, iż brakuje mu opinii historyków. Przypomniał wprost, że na temat porucznika Lewczuka były również opinie negatywne.

- Myślę, że każda postać wzbudza pewnego rodzaju kontrowersje. Są zwolennicy i przeciwnicy i zawsze tak będzie. Jedyne co możemy w związku z tym zrobić, to oddać głos według własnego sumienia i swoich informacji - uparcie powtarzała przewodnicząca komisji.

Na komisji za projektem uchwały zagłosowało sześć osób, pięć wstrzymało się od głosu. Na sesji za podjęciem uchwały w sprawie ronda Lewczuka zagłosowało jedenaścioro radnych, siedmioro wstrzymało się od głosu. Nikt nie zagłosował przeciwko tej inicjatywie.

AN

Kluby czekają na pieniądze

CHEŁM Kiedy miasto rozdysponuje pół miliona złotych na sport, zamrożone z powodu pandemii, dopytywał na komisji oświaty kultury i sportu radny Dariusz Grabczuk. Niestety, decyzji w tej sprawie nadal nie ma.

W związku z epidemią i odwołaniem treningów, a także zawodów, prezydent zdecydował o zmniejszeniu o połowę dotacji przeznaczonej na sport. Kluby znów wracają do gry i potrzebują pieniędzy, które miały być tylko zamrożone, ale nie zabrane. Tymczasem miasto jakoś nie spieszy się z ogłoszeniem konkursu ofert. O plany samorządu dotyczące tej sprawy dopytywał radny Dariusz Grabczuk. Przypomniał, że kluby już rozpoczęły swoją działalność i potrzebują tych pieniędzy. Na początku roku rozdysponowano 500 tys. zł, tyle samo zostało zamrożone.

Wiceprezydent **Dorota Cieślik** wyjaśniła, że decyzja należy do prezydenta, ona nie została upoważniona do jej podjęcia. Zapewniła też, że władze miasta przeanalizowały już sytuację, spotkały się z przedstawicielami klubów i wszystko zmierza w dobrym kierunku.

- Nie będę się zobowiązywać, że rozdysponowane zostanie 100 proc. zamrożonej kwoty. Myślę, że po powrocie prezydenta uzyskamy ostateczną decyzję - stwierdziła Cieślik.

W tym roku do departamentu edukacji i sportu wpłynęło 36 wniosków od 28 organizacji sportowych. Zgłoszone projekty wycenione były na 2 mln 765 tys. 384 zł, z czego dofinansowanie miasta miałoby wynosić prawie 75 proc., czyli 2 mln 001 tys. 596,60 zł.

AN

Szkoły skorzystały na pandemii

CHEŁM Miasto otrzymało w sumie 225 tys. zł na zakup laptopów i tabletów do zdalnej nauki dla uczniów chełmskich szkół. Pieniądze na sprzęt udało się pozyskać w ramach dwóch naborów.

– W pierwszej edycji programu otrzymaliśmy 99 890 zł, które przeznaczymy na zakup 27 laptopów i 50 tabletów. W drugim naborze wniosków naszemu samorządowi przyznano 124 950 zł, które pozwolą na zakup 35 laptopów i 49 tabletów dla chełmskich szkół podstawowych i ponadpodstawowych – informuje wiceprezydent Chełma **Dorota Cieślik**.

Zakupione dzięki dofinansowaniu komputery i tablety pomogą realizować zdalną naukę tym uczniom i nauczycielom chełmskich szkół, dla których brak dostępu do tych narzędzi pracy jest barierą. By zapewnić potrzebującym sprzęt do zdalnej nauki, miasto aplikowało o dwa granty do programu „Zdalna Szkoła – wsparcie Ogólnopolskiej Sieci Edukacyjnej w systemie kształcenia zdalnego".

Projekt został sfinansowany z Funduszy Europejskich w ramach Programu Operacyjnego Polska Cyfrowa na lata 2014-2020.

AN

Wieczerza-Wiater tymczasowym zastępcą

CHEŁM W związku z epidemią nie ogłoszono dotąd konkursu na wicedyrektora Miejskiego Samodzielnego Publicznego Zakładu Opieki Zdrowotnej. Dyrektor Mariusz Żabiński zdecydował o powierzeniu pełnienia tych obowiązków jednemu z lekarzy.

Obowiązki wicedyrektora miejskiego ZOZ pełni lek. med. **Bożena Wieczerza–Wiater**, która na co dzień pracuje w poradni ogólnej przychodni przy ul. Wołyńskiej.

- Ze względu na zagrożenie epidemiologiczne mielibyśmy trudności ze skompletowaniem komisji konkursowej, dlatego zdecydowałem się na takie rozwiązanie. Gdyby była taka potrzeba, ma kto mnie zastąpić - tłumaczy dyrektor Mariusz Żabiński. - Gdy sytuacja się ustabilizuje, zapewne ogłosimy konkurs.

Zasady powoływania zastępcy dyrektora, gdy dyrektor nie jest lekarzem, reguluje ustawa o działalności leczniczej oraz rozporządzenie ministra zdrowia. Przeprowadzenie postępowania konkursowego leży w gestii dyrektora MSP ZOZ w Chełmie. Dyrektor Żabiński planował przeprowadzić procedurę konkursową wiosną tego roku, jednak koronawirus pokrzyżował mu plany.

AN

Kolejna kobieta w straży miejskiej

CHEŁM Rozstrzygnięto konkurs na trzy stanowiska w straży miejskiej. Niestety obsadzono tylko jeden wakat. Mundur straży miejskiej nosić będzie Joanna Szoda z Chełma.

Zamiast trzech nowych pracowników, straż miejska zyskała tylko jedną osobę. To niezbyt dobra wiadomość dla komendanta, który jeszcze przed ogłoszeniem konkursu martwił się o harmonogram dyżurów. Planowanie pracy strażników nadal będzie bardzo trudne, zwłaszcza że zbliża się okres urlopowy.

Od czerwca straż miejska nie dyżuruje w soboty. Wygląda na to, że w tej kwestii nic się na razie nie zmieni, bowiem komisja konkursowa wybrała tylko jedną kandydatkę. Z wykształcenia jest politologiem. Wykazała się znajomością przepisów regulujących funkcjonowanie straży, a także tych dotyczących samorządu. Jak stwierdziła komisja, Joanna Szoda ma predyspozycje do tego, aby zostać strażniczką miejską.

AN

eprasa.pl 243e9c053d

Przemytnicza szajka rozbita, alkohol przekazany do DPS

REGION Pogranicznicy rozpracowali zorganizowaną grupę przestępczą, zajmującą się przemytem, która działała m.in. na terenie Chełma i Okop. Zamojska prokuratura kilka dni temu zakończyła w tej sprawie śledztwo i skierowała do sądu akt oskarżenia. Nielegalny alkohol, przejęty podczas akcji przez pograniczników, na pewno się nie zmarnuje. Trafił do Domu Pomocy Społecznej w Zamościu.

Prokuratura Okręgowa w Zamościu nadzorowała śledztwo prowadzone przez Nadbużański Oddział Straży Granicznej w Chełmie dotyczące udziału w zorganizowanej grupie przestępczej. Działała ona od marca do czerwca ub.r. w Łążku Ordynackim, Chełmie, Okopach, na terenie woj. łódzkiego i innych miejscowościach na terenie kraju. Jej członkowie popełniali przestępstwa skarbowe - sprowadzali na terytorium Polski, nabywali, przechowywali i przewozili papierosy oraz alkohol. Towar nie miał polskich znaków skarbowych akcyzy.

Podejrzani swoim przestępczym procederem doprowadzili do narażenia Skarbu Państwa na uszczuplenie należnego podatku akcyzowego w łącznej kwocie ponad 2 500 000 złotych. Zarzuty usłyszało dziewięć osób: obywatele Polski i Ukrainy. 12 czerwca skierowano w ich sprawie do Sądu Okręgowego w Zamościu akt oskarżenia.

W trakcie prowadzonych czynności procesowych na terenie województwa łódzkiego i lubelskiego zatrzymano u podejrzanych ponad 166 000 paczek papierosów z oznaczeniem różnych marek oraz 225 litrów bezakcyzowego 89-procentowego alkoholu.

Przejęte procenty nie poszły na zmarnowanie. W związku z wprowadzonym stanem epidemii Prokuratura Okręgowa w Zamościu nieodpłatnie przekazała 250 plastikowych butelek o pojemności 0,9 litra każda do Domu Pomocy Społecznej w Zamościu. **(apm)**

Woda wyschła w stawie i odkryła niewybuchy

GM. HANNA Niezły arsenał znajdował się na dnie stawu. I pewnie leżałby tam nadal, gdyby woda nie wyschła. Saperzy mieli sporo roboty.

Mieszkaniec gminy Hanna, spacerując po okolicy, podszedł do wyschniętego stawu. Przyglądając się wgłębieniu, dostrzegł dość długi, skorodowany przedmiot przypominający pocisk. O swoich podejrzeniach poinformował policjantów. Ci wezwali patrol saperski i do czasu przyjazdu żołnierzy zabezpieczali teren. Saperzy stwierdzili, że jest to pocisk artyleryjski. Po przeszukaniu terenu przy użyciu specjalistycznego sprzętu wykopali jeszcze pięć takich „skarbów", a także osiem sztuk zapalników i 19 łusek po pociskach artyleryjskich.

- Apelujemy, aby nigdy, gdy znajdziemy niewybuchy, nie dotykać ich ani też nie przenosić. Trzeba natomiast zawsze o tym fakcie informować odpowiednie służby – mówi st. sierż. **Elwira Tadyniewicz** z KPP we Włodawie. **TWA**

CHEŁM Skazany za znęcanie po 6 latach

Dręczył żonę przez 18 lat

Dość łagodnie potraktował sąd 50-latka, który – jak dowodzą śledczy – kilkanaście lat dręczył i upokarzał swoją żonę. Rzucał jej w twarz swoimi brudnymi majtkami, dusił, kopał, wyganiał z domu. Znęcał się też nad córką. Za takie agresywne zachowanie ma przez 1,5 roku wykonywać nieodpłatną pracę społeczną.

Wyrok musi się jeszcze uprawomocnić. Zapadł po 6 latach od zatrzymania dręczyciela. Jak ustalili śledczy, znęcał się nad bliskimi od 1996 r. do grudnia 2014 r., kiedy to w końcu został zatrzymany. Decyzją sądu, do więzienia nie pójdzie, ale przez 36 miesięcy po 30 godzin będzie musiał za darmo pracować na cele społeczne. Dla niektórych to cięższa kara niż wylegiwanie się na więziennej leżance.

Jak wynika z aktu oskarżenia, 50-letni mężczyzna był agresywny zarówno po alkoholu, jak i na trzeźwo. Widać miał już to we krwi. Nad żoną i córką znęcał się psychicznie i fizycznie. Urządzał karczemne awantury, groził pobiciem i pozbawieniem życia, zakłócał im nocny odpoczynek. Upokarzał małżonkę, rzucając jej w twarz swoją brudną bielizną.

Zdarzyło się ponoć, że podczas kłótni dusił ją, szarpał, rzucał nią o balustradę. Któregoś dnia powalił ją na podłogę i leżącą, bezbronną kobietę kopał po całym ciele. Jedna z awantur skończyła się zepchnięciem żony ze schodów, innym razem podczas szarpaniny upadła na plecy. Agresor miał szczęście, że jej nie połamał. Miała jednak siniaki, zadrapania i uszkodzony staw skokowy.

Proces trwał bardzo długo. Sąd kilka dni temu uznał jednak, że mężczyzn jest winny zarzucanych mu czynów i wymierzył mu karę. **(apm)**

Giełda rajem dla złodziei

POW. KRASNOSTAWSKI Dwie mieszkanki powiatu stały się ofiarami kieszonkowców. Na podzamojskiej giełdzie w Mokrem kobiety straciły pieniądze, portfele, dokumenty i karty bankomatowe.

Tłumnie odwiedzana przez kupujących giełda towarowa w Mokrem przyciąga również złodziei. Kieszonkowcy kradną najczęściej portfele, pieniądze i inne cenne przedmioty. Przeważnie wykorzystują chwilową nieuwagę i roztargnienie klientów. W niedzielę, 14 czerwca, przekonały się o tym dwie mieszkanki powiatu krasnostawskiego.

- Chwila nieuwagi dla 59-letniej mieszkanki gminy Izbica zakończyła się utratą portfela z dowodem osobistym i pieniędzmi w kwocie ponad 300 zł. W podobnych okolicznościach portfel, 500 zł, dowód osobisty i kartę bankomatową straciła 54-latka z gminy Łopiennik Górny - informuje asp. **Dorota Krukowska-Bubiło**, oficer prasowa Komendy Miejskiej Policji w Zamościu.

Zamojscy policjanci poszukują złodziei i apelują o rozwagę. Przypominają, że każdy może paść ofiarą kieszonkowców. Istnieją jednak sposoby, żeby się przed nimi ustrzec.

- Nie kuśmy losu swoim nieostrożnym i nierozważnym postępowaniem. Bądźmy przewidujący i pamiętajmy, że robiąc zakupy, portfel i torebkę zawsze należy mieć zamknięte i trzymać możliwie blisko ciała, najlepiej w zasięgu wzroku. Zwracajmy uwagę na tzw. sztuczny tłok. Często sami kieszonkowcy tworzą zamieszanie, aby łatwiej było im dokonać kradzieży - mówi rzeczniczka KMP Zamość.

Przed wyjściem z domu należy również zastanowić się, czy koniecznie musimy zabierać ze sobą wszystkie ważne dokumenty, klucze lub większą ilość gotówki niż rzeczywiście potrzebujemy. Im więcej posiadamy przy sobie, tym więcej możemy stracić. **GD**

Stłuczka na czerwonym

CHEŁM Chwila nieuwagi i auta zniszczone. 35-letnia kobieta wjechała fiatem na skrzyżowanie na czerwonym świetle i zderzyła się z volkswagenem.

Do zdarzenia doszło w poniedziałek (15 czerwca) po godzinie 19.30 na skrzyżowaniu ulic Ogrodowej z al. Armii Krajowej. 35-latka z Cycowa najwyraźniej się zagapiła, bo nie zauważyła, że ma czerwone światło i wjechała na skrzyżowanie. Zderzyła się z volkswagenem, którym jechał prawidłowo 26-latek z Chełma.

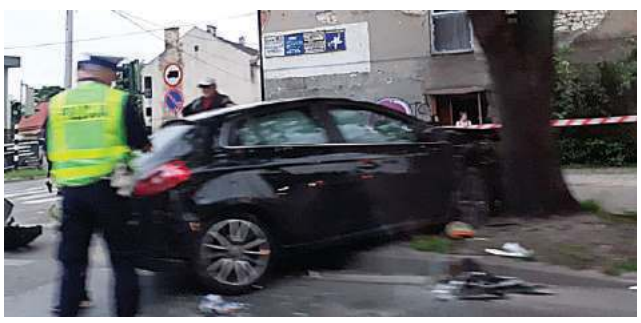

Na szczęście ofiar nie było. Na miejsce zdarzenia drogowego wezwane zostało pogotowie ratunkowe, ponieważ kobieta skarżyła się na ból w klatce piersiowej. Mężczyzna miał lekko zranione ramię.

Nieuważna kierująca straciła na razie prawo jazdy. Policjanci skierowali do sądu wniosek o ukaranie jej za spowodowanie kolizji. **(apm)**

5124

Antoninie i Jerzemu Warsowiczom

Z okazji Złotych Godów

Radości, która dostrzega piękno małych rzeczy.
Nadziei, która nie gaśnie,
kiedy marzenia wydają się zbyt dalekie.
Spokoju, który koi kiedy wszystko wyprowadza z równowagi.
Wiary, która dodaje oparcia, kiedy bezradność przerosła.
Niech Bóg błogosławi
Wam na dalsze lata małżeństwa!

życzą
córki i syn z rodzinami
oraz siostra Maria z mężem

„ Dzieci rodzą się ze skrzydłami,
Nauczyciele pomagają im je rozwinąć "
Janusz Korczak

Za cierpliwość, wyrozumiałość
i pomoc każdego dnia naszej edukacji,
za motywację do pracy
oraz wszystkie wspólnie spędzone chwile,
za wspomnienia, które pozostały nam na zawsze.

Kochanej Pani Jolancie Lewczuk
oraz wszystkim nauczycielom i pracownikom
Szkoły Podstawowej nr 11 w Chełmie

Podziękowania składa
Klasa VIII A

5126

Jak nie pisać wierszy i rąk nie składać w podzięce.
Za dar najpiękniejszy, za serce.
Tymi słowami chcemy przekazać
serdeczne podziękowania
naszej Pani wychowawczyni

Małgorzacie Dadas

Za wielką cierpliwość i wyrozumiałość
oraz trud włożony w nasze wychowanie.
Życzymy Pani samych radości, sukcesów, uśmiechu
i wspaniałych wakacji.

Rodzice i uczniowie
klasy VI D Szkoły Podstawowej
nr 11 w Chełmie

5121

Nauczycielom

Szkoły Podstawowej nr 11 w Chełmie
składamy najpiękniejsze podziękowania
za codzienną edukację,
życzymy samych radości
i wspaniałych wakacji.

Klasa VI D

5122

eprasa.pl 243e9c053d

Zagłosuj na CHEŁMSKIE NIEDŹWIEDZIE BIZNESU

Do 3 lipca można głosować SMS-ami i na kuponach z gazety na przedsiębiorców i firmy - kandydatów do prestiżowego tytułu Chełmskie Niedźwiedzie Biznesu. Piękne i oryginalne statuetki oraz nominacje wręczymy podczas uroczystej gali, której organizację opóźniła nam szalejąca w kraju pandemia koronawirusa. Ponieważ rząd znosi kolejne obostrzenia, zechcemy jak najszybciej podsumować osiągnięcia chełmskiego biznesu w minionym roku. Wkrótce podamy termin gali.

Wydarzenie adresowane jest do osób, które w mieście Chełm i powiecie chełmskim prowadzą swoją działalność gospodarczą. Ma na celu wyróżnienie biznesmenów wnoszących znaczący wkład w unowocześnienie i rozwój gospodarczy naszego regionu. Głównym partnerem konkursu jest starosta powiatu chełmskiego **Piotr Deniszczuk**. Patronat sprawują: europoseł **Beata Mazurek** i marszałek województwa lubelskiego **Jarosław Stawiarski**.

W tej edycji nasz konkurs rozszerzyliśmy na powiat chełmski. Jeszcze przez dwa tygodnie Czytelnicy mogą głosować na swoich faworytów na kuponach i SMS-owo. Zostaną wyłonieni nominowani oraz zwycięzcy w kategorii PRODUKT ROKU. Wszyscy zgłoszeni kandydaci mogą ubiegać się o tytuł i statuetkę SUPER NIEDŹWIEDŹ CHEŁMSKIEGO BIZNESU.

Zwycięzców w kategoriach: firma mikro, firma mała, firma średnia, biznesmen wyłoni kapituła.

Tak jak w poprzednich latach, specjalne wyróżnienia otrzymają najciekawsze debiuty roku, czyli firmy, które zarejestrowały się w 2019 roku i z powodzeniem rozwijają swoją działalność.

Głosowanie na kuponach

Wypełniony kupon do głosowania należy wysłać pocztą do redakcji lub wrzucić do skrzynki ogłoszeniowej. Głosujący może wysłać dowolną liczbę kuponów na swojego faworyta. Głosy na kuponach muszą dotrzeć do redakcji do 3 lipca do godz. 14.

Głosowanie SMS-ami

Zakończenie głosowania 3 lipca o godz. 15.

Wyślij SMS pod numer 73601 o przykładowej treści: BIZNES. 1, BIZNES.2, itd. Każdy kandydat ma przypisany własny prefix.

Cena 1 SMS-a to 3,69 zł z VAT.

POWIAT CHEŁMSKI

OTO KANDYDACI DO TYTUŁU CHEŁMSKIE NIEDŹWIEDZIE BIZNESU 2019

Firma mikro (mniej niż 10 pracowników):

- BIZNES.1 • Auto Szyby Chełm Marek Kiliański
- BIZNES.2 • Centrum Rehabilitacji Medycznej - Fizjomed
- BIZNES.3 • FH KIER Michał Flis (Strachosław)
- BIZNES.4 • Gabinet kosmetyczny Yasumi
- BIZNES.5 • Lady Marion Bielizna & Brafitting
- BIZNES.6 • MK Fabryka Piękna
- BIZNES.7 • Sklep Zoologiczny IZOO
- BIZNES.8 • Stal-Bud Ryszard Wlazło
- BIZNES.9 • Wytwórnia Makaronu Domowego DOM-MAK
- BIZNES.10 • Yamato Sushi Chełm
- BIZNES.11 • Zakład Usług Transportowo-Handlowych Teresa Marcyniuk (Pokrówka)
- BIZNES.37 • Twój Dietetyk Anna Roczon

Firma mała (mniej niż 50 pracowników):

- BIZNES.12 • PPHU Korona Agnieszka Raya
- BIZNES.13 • Polimer (Janów)
- BIZNES.14 • Pref-Bet Wytwórnia Mas Bitumicznych, Betonu i Prefabrykatów (Pawłów)
- BIZNES.15 • Przedsiębiorstwo POMIX SC (Wierzbica)
- BIZNES.16 • Transport Ciężarowy Zenon Kister (Rejowiec)

Firma średnia (mniej niż 250 pracowników):

- BIZNES.17 • BH Meble

Biznesmen:

- BIZNES.18 • Aneta Witkowska (Biuro Rachunkowe Atalanta)
- BIZNES.19 • Anna Wójtowicz-Wnuk (Five O`Clock)
- BIZNES.20 • Barbara Wichrowska (Szycie Moja Pasja „Nati")
- BIZNES.21 • Bogusław Kaleta (Pref-Bet Wytwórnia Mas Bitumicznych, Betonu i Prefabrykatów)
- BIZNES.22 • Janusz Bartoszuk (BH Meble)
- BIZNES.23 • Magdalena Pitucha (PasjaNitką - HandMade)
- BIZNES.24 • Marcin Sławiński (Stylista Aut)
- BIZNES.25 • Piotr Tomaszewski (Romet Green World)

Produkt:

- BIZNES.26 • Angielski multisensoryczny (Five O`Clock)
- BIZNES.27 • Jaskinia solna (Jaskinia Solna Barbórka)
- BIZNES.28 • Makaron z mąki orkiszowej (Wytwórnia Makaronu Domowego DOM-MAK)
- BIZNES.29 • Sznurek bawełniany (PasjaNitką - HandMade Magdalena Pitucha)
- BIZNES.30 • Ubranka dziecięce HandMade (Szycie Moja Pasja „Nati")
- BIZNES.31 • Wycieczki na Białoruś i Ukrainę (Stowarzyszenie WeRwA)
- BIZNES.32 • Zapiekanka z pieca (Zapiekanki u Majki Barbara Bochen)

Debiut:

- BIZNES.33 • Boska Włoska
- BIZNES.34 • Gospoda Kastoria (Raciborowice)
- BIZNES.35 • Smart Diet Wojciech Pędziński
- BIZNES.36 • Spółdzielnia Socjalna Jan Trans (Pokrówka)

Patronat nad tegorocznym konkursem sprawuje **Beata Mazurek,** poseł Parlamentu Europejskiego.

KUPON DO GŁOSOWANIA

CHEŁMSKIE NIEDŹWIEDZIE BIZNESU 2019

☐ SUPER Niedźwiedź Biznesu

.....
Nazwa firmy lub nazwisko przedsiębiorcy

☐ Produkt Roku 2019

.....
Nazwa produktu / producent

DANE GŁOSUJĄCEGO:

.....
Imię i nazwisko

.....
Telefon

* Wyrażam zgodę na przetwarzanie moich danych osobowych na potrzeby konkursu organizowanego przez Grupę Wydawniczą Słowo.

lubelskie Smakuj życie!
CEMEX
Iwona Szłapak AGENCJA UBEZPIECZENIOWA
tel. 82 565 01 44, 508 081 200 | Chełm, ul. Starościńska 7
PRO-VENTURA CENTRUM ROZLICZANIA KIEROWCÓW
◆ Ewidencja czasu pracy kierowców
◆ Umowy, regulaminy, certyfikat CKZ, ADR
◆ Odczyt tachografów i kart
◆ Przygotowanie do kontroli
ul. Litewska 9, 22-100 Chełm
603 469 600 biuro@pro-ventura.pl
5144
MARIUSZ USYDUS usługi remontowo-budowlane
usydus@gazeta.pl
www.usydusm.pl
• izolacje natryskowe pianką poliuretanową • elewacje • tynki cementowo-wapienne, gipsowe • podłoża z mixokreta
501 145 125
2327
SALON ROWEROWY SKLEP i SERWIS SPRZĘTU OGRODNICZEGO
PRZYCZEPKI SAMOCHODOWE
fino
82 565 51 32
Chełm, ul. Rampa Brzeska 7A
www.finomarket.pl
SALONY SKOREK MEBLOWE
ul. Podgórze 36
ul. Starościńska 9
www.skorek-meble.pl
Salon Meblowy Skorek
emitel
PREF-BET
WYTWÓRNIA BETONU
Pawłów, pow. chełmski
508 901 140, 508 901 160
www.pref-bet.com pref.bet@op.pl
SZKOŁY dla DOROSŁYCH wiliams
NAUKA za DARMO!
znakomite warunki nauki
nauka w systemie weekendowym
SZKOŁA POLICEALNA
SZKOŁA MEDYCZNA
LICEUM dla DOROSŁYCH
82 569 67 41, 517 436 944
www.wiliams.pl
Jagiełło REGIONALNY BROWAR RODZINNY
SUCCESS Logistics Group
Biuro Rachunkowe Renoma
biuro.renoma.sc@gmail.com
22-100 Chełm
ul. Szymanowskiego 2
504 - 175 - 910
790 - 322 - 217
Usługi Audytorsko - Rachunkowe
Anna Popek
tel. 82 564 27 20, 516 106 746
Chełm, ul. Poległych 3
BŁAŻEJ Sklep Jubilerski
biżuteria z klasą...
Chełm, ul. Gdańska 4
Chełm, ul. Lutosławskiego 4, lok. 9
Centrum Handlowe Demos
Włodawa, ul. Okunińska 4
4594
ALIOR BANK
Oddział w Chełmie ul. Lubelska 70
2398
WAKACJE BLIŻEJ NIŻ MYŚLISZ
travelplanet.pl
Chełm, ul. Lwowska 13s IIp
602 613 959
chelm_lwowska@travelplanet.pl

eprasa.pl 243e9c053d

WŁODAWA Odpowiedzą przed sądem za napad na sklep

Bandycki skok na kasę i sztylet

Dwaj mężczyźni weszli do sklepu we Włodawie i zażądali pożyczki. Gdy właściciel lokalu im odmówił, obezwładnili go i zabrali z szuflady około 600 zł. Brutalni napastnicy zostali zatrzymani przez policję. Jeden wyraził skruchę, drugi do niczego się nie przyznał. Niebawem obaj zostaną osądzeni.

Na początku lutego tego roku dwaj mężczyźni weszli do jednego z punktów handlowych we Włodawie i chcieli od właściciela lokalu pożyczyć 10 zł. Gdy odmówił, jeden ze sprawców złapał go za szyję i obezwładnił, a drugi otworzył szufladę i zabrał znajdujące się w niej banknoty - około 600 zł.

Po kradzieży obaj sprawcy szarpali pokrzywdzonego, a uciekając, zabrali jeszcze ze sklepu sztylet. Policjanci ustalili, że sprawcy to: 39-latek z Włodawy oraz jego 33-letni znajomy bez stałego miejsca zamieszkania. Młodszy z napastników został zatrzymany niedługo po dokonaniu przestępstwa, a jego kolega kolejnego dnia. Obaj trafili do pomieszczenia dla osób zatrzymanych włodawskiej komendy i usłyszeli zarzuty. Sąd Rejonowy we Włodawie zastosował wobec nich tymczasowy areszt.

W ubiegłym tygodniu prokuratura zakończyła prowadzone w tej sprawie postępowania. 33-latek nie przyznał się do popełnienia przestępstwa. Wobec niego prokuratura skierowała akt oskarżenia do sądu. Z kolei 39-latek okazał skruchę i postanowił dobrowolnie poddać się karze. W jego przypadku do sądu trafił wniosek o ukaranie. Obydwu za rozbój grozi do 12 lat pozbawienia wolności. **TWA**

Apelacja w sprawie brutalnych napadów

CHEŁM Prokuratura kilka dni temu złożyła apelację od wyroku uniewinniającego obywateli Ukrainy, oskarżonych o brutalne napaści. Jeśli wniosek zostanie rozpatrzony pozytywnie, sprawa może znów trafić na wokandę.

- Zwróciliśmy w apelacji uwagę na błędną ocenę przez sąd zgromadzonych materiałów dowodowych – mówi krótko **Lech Wieczerza**, szef chełmskich prokuratorów.

Przypominamy, że na początku marca Sąd Okręgowy w Lublinie uniewinnił trzech Ukraińców. Uznał, że brak wystarczających dowodów, by ich skazać. W trakcie napadów mężczyźni zawsze byli zamaskowani. Nie zostawili też po sobie żadnych śladów. Dlatego poszkodowani rozpoznawali swych oprawców po głosie. Chełmska prokuratura złożyła wtedy od razu zapowiedź apelacji.

Tych zdarzeń chełmianie nie zapomną długo. Bandyci zaatakowali trzy razy. W nocy z 3 na 4 maja 2018 r. wdarli się do domu w Ochoży-Kolonii. Rzucili się z pięściami na gospodarza. Przyłożyli mu widły do brzucha, zmuszając, by oddał im wszystkie pieniądze, jakie ma w domu. Pozostali napastnicy w tym czasie obezwładnili jego żonę. Dostali tylko około 2 tys. zł. Taki łup jednak ich nie zadowolił. Zaciągnęli więc gospodarza do łazienki i podtapiali go w wannie.

Do kolejnego napadu doszło 6 dni później około godziny 1 w nocy. Do domu rodziny w Okszowie wpadło kilku mężczyzn w kominiarkach. Dostali się do środka przez garaż. 43-letniego mężczyznę oślepili latarką. Dostał cios w skroń i stracił przytomność. Kiedy się ocknął, leżał już skrępowany na podłodze. Na głowie miał worek. Sprawcy przykuli go do kaloryfera i bili gumowym młotkiem w stopy. Jego partnerkę, 46-letnią kobietę, związali i zakneblowali. Zażądali pieniędzy. Mężczyznę torturowali, przypalając jego uda rozgrzanym żelazkiem. Oddał 20 tys. złotych i dużo biżuterii, monet kolekcjonerskich i militariów.

W nocy z 20 na 21 czerwca 2018 zaatakowali po raz trzeci. Około godz. 2 napadli na dom na os. Słoneczne. 40-letni właściciel posesji usłyszał brzęk rozbitej szyby, więc zszedł na dół, by sprawdzić, co się dzieje. Wtedy napastnicy powalili go na ziemię i skrępowali. Następnie zaciągnęli do łazienki, gdzie go bili i przypalali mu lokówką nogi, pośladki i boki. Skrępowali też jego 10-letniego syna. Szarpali i grozili, że obetną dziecku palce, jeżeli się nie dowiedzą, gdzie są pieniądze. Zabrali 60 tys. zł i uciekli.

(apm)

Motocyklem zwiewał przed policjantami

CHEŁM Mundurowi z chełmskiej drogówki dopadli 26-letniego motocyklistę, który nie zatrzymał się do kontroli drogowej. Namierzyli go podczas pomiaru prędkości na ul. Wojsławickiej w Chełmie. Jak się okazało, nie miał uprawnień do kierowania motorem. Na dodatek znaleźli przy nim marihuanę.

W poniedziałek (15 czerwca) około południa policjanci z ruchu drogowego chełmskiej komendy na ul. Wojsławickiej podjęli pościg za motocyklistą, który nie zatrzymał się do kontroli drogowej. Mężczyzna jechał z prędkością ponad 110 km/h w terenie zabudowanym.

Funkcjonariusze zatrzymali go kilka kilometrów dalej. - Za kierownicą jednośladu siedział 26-letni mieszkaniec gminy Chełm. Policjanci ustalili, że nie posiada uprawnień do kierowania tego typu pojazdami. Znaleźli też przy nim niewielkie ilości marihuany. Mężczyźnie zatrzymane zostało prawo jazdy – mówi **Ewa Czyż**, rzeczniczka prasowa KMP w Chełmie.

Za niezatrzymanie się do kontroli drogowej grozi mu kara pozbawienia wolności do lat 5, a za posiadanie środków odurzających do lat 3.

(apm)

Furiat z zarzutami

CHEŁM Zarzuty znieważenia oraz naruszenia nietykalności cielesnej usłyszał 51-latek, który obrzucił wyzwiskami ratowników medycznych, choć sam wezwał ich na pomoc. Za agresywne zachowanie odpowie przed sądem.

O sprawie już pisaliśmy w ubiegłym tygodniu. Nie było jeszcze wtedy wiadomo, jakie dokładnie zarzuty usłyszy 51-latek oraz ile miał promili o organizmie.

Do zdarzenia doszło 13 czerwca w centrum Chełma. Około godziny 7 mężczyzna zadzwonił po pogotowie. Twierdził, że jego znajoma siedzi na ulicy i ma objawy padaczki, więc trzeba ją zabrać do szpitala. Na miejscu okazało się, że kobieta nie życzy sobie pomocy. 51-latek zaczął się awanturować. Wyzywał ratowników, bluzgał i krzyczał niecenzuralne słowa na całe osiedle. Ratownicy próbowali go uspokoić, ale bezskutecznie, szarpał się, wyskoczył do nich z rękami gotowymi do wymierzenia ciosów.

Okazało się, że miał 1,5 promila alkoholu w organizmie. Po nocy spędzonej w policyjnym areszcie usłyszał zarzuty naruszenia nietykalności cielesnej i znieważenia funkcjonariuszy publicznych podczas pełnienia obowiązków służbowych oraz kierowania w stosunku do ratowników gróźb karalnych. Za popełnione przestępstwa odpowie przed sądem, może mu grozić kara nawet do 3 lat pozbawienia wolności. **(apm)**

Podwójna wpadka 32-latka

WŁODAWA Dwukrotnie w ciągu jednego dnia został zatrzymany za jazdę pod wpływem alkoholu 32-letni mieszkaniec Włodawy. Za popełniony występek będzie tłumaczył się przed sądem.

We wtorek, 16 czerwca, tuż po godzinie 13.30 policjanci, przejeżdżając ulicą Żeromskiego, dostrzegli jadącego wężykiem rowerzystę. Zatrzymali go do kontroli. Mężczyzna został poddany badaniu alkomatem. Wydmuchał ponad dwa promile alkoholu. Po wykonaniu czynności puścili go wolno, ale zakazali wsiadania na rower w takim stanie.

Godzinę później ta sama ekipa mundurowych dostrzegła 32-latka jadącego rowerem ulicą Okunińską. Ponownie został zatrzymany, przebadany alkomatem i spisany. Grozi mu wysoka grzywna, zakaz kierowania i nawet dwa lata więzienia.

TWA

Dozór za marihuanę

CHEŁM 24-latek z Chełma odpowie za posiadanie narkotyków. Policjanci znaleźli przy nim i w miejscu jego zamieszkania marihuanę. Został doprowadzony do prokuratury, gdzie zastosowano wobec niego środek zapobiegawczy w postaci dozoru policji.

Wpadł we wtorek (16 czerwca) na ulicy Wojsławickiej w Chełmie. Policjanci nabrali podejrzeń i go zatrzymali. Okazało się, że 24-letni chełmianin miał przy sobie marihuanę. Mundurowi postanowili przeszukać wynajmowane przez niego mieszkanie, by sprawdzić, czy nie ma tam więcej narkotycznego towaru. Nie mylili się. Ukrył tam kolejne porcje maryhy. Funkcjonariusze zabezpieczyli łącznie ponad 25 gramów tego środka.

- Zatrzymany usłyszał w środę zarzuty w tej sprawie. Został też doprowadzony do prokuratury, gdzie zastosowano wobec niego środek zapobiegawczy w postaci dozoru policji. Posiadanie narkotyków zagrożone jest karą pozbawienia wolności do lat 3 – mówi **Ewa Czyż**, rzeczniczka prasowa KMP w Chełmie.

(apm)

Nie pojeździł długo cudzym rowerem

WŁODAWA Zaledwie jeden dzień potrzebowali policjanci na odnalezienie skradzionego roweru. Sprawca został zatrzymany i już usłyszał zarzut. Grozi mu do pięciu lat więzienia.

W sobotnie popołudnie (13 czerwca) mieszkanka Włodawy zadzwoniła na komendę, informując, że ktoś ukradł jej rower. Przyjechała nim do miasta po zakupy i zostawiła przy markecie. Kiedy wyszła, jednośladu już nie było.

Mundurowi rozpoczęli poszukiwania sprawcy i roweru. Przejrzeli nagrania z kamer monitoringu, aby wytypować podejrzanego. W niedzielę, jadąc ulicą Chełmską, funkcjonariusze dostrzegli mężczyznę prowadzącego rower. Pojazd był taki sam, jak ten, który dzień wcześniej został skradziony. Zatrzymali pieszego do kontroli. Okazało się, że jest to 61-latek z gminy Włodawa. Potwierdzono, że rower należy do mieszkanki Włodawy. Mężczyzna został przewieziony na komendę. Po przesłuchaniu usłyszał zarzut.

- Apelujemy o właściwe zabezpieczanie roweru przed kradzieżą. Załóżmy zapięcie, kiedy zostawiamy go na przykład przed sklepem i idziemy robić zakupy. Można go też oznakować w komendzie policji. Wtedy koniecznie trzeba mieć dowód osobisty i dowód zakupu jednośladu – informuje st. sierż. **Elwira Tadyniewicz**, rzeczniczka prasowa KPP we Włodawie.

TWA

AGENCJA UBEZPIECZENIOWA
TANIE UBEZPIECZENIA
PRZYJDŹ I PORÓWNAJ!
Pomożemy Ci zadbać o:
samochód dom podróż firmę gospodarstwo rolne na życie
Beata Niańko
Agent Ubezpieczeniowy
662 758 022
Andrzej Saluk
Agent Ubezpieczeniowy
666 080 450
Lwowska 45, 22-100 Chełm
5089

Skradli alkohol i dziecięcy wózek

CHEŁM Policjanci zatrzymali dwoje młodych mieszkańców Chełma. Okazało się, że ukradli dziecięcy wózek i byli sprawcami kilku kradzieży sklepowych. Interesował ich głównie alkohol. Pokrzywdzeni oszacowali straty na ponad 4 tys. zł. Podejrzanym grozi kara pozbawienia wolności do lat 5.

Pod koniec marca dyżurny komendy otrzymał zgłoszenie o kradzieży dziecięcego wózka z klatki schodowej bloku w Chełmie. Pokrzywdzony oszacował wartość strat na kwotę 1000 zł. Złodzieje nie zdążyli go jeszcze sprzedać i zamienić w procenty.

- Funkcjonariusze następnego dnia po zgłoszeniu odzyskali skradzione mienie. We wtorek natomiast zatrzymali w związku z tą sprawą dwoje mieszkańców Chełma w wieku 22 i 25-lat – mówi **Ewa Czyż**, rzeczniczka prasowa KMP w Chełmie. - Jak się okazało, to nie jedyne ich przewinienie, gdyż kilkukrotnie ukradli też z supermarketów alkohol o łącznej wartości ponad 3 tys. zł.

W ubiegłym tygodniu oboje usłyszeli zarzuty w tych sprawach. Zgodnie z przepisami kodeksu karnego kradzież zagrożona jest karą pozbawienia wolności do lat 5. **(apm)**

Prosiła o pomoc, trafiła za kratki

WŁODAWA Dość nieoczekiwany finał miała interwencja domowa. Policjanci, zamiast zatrzymać awanturnika, aresztowali kobietę, która poprosiła ich o pomoc.

W nocy z niedzieli na poniedziałek dyżurny komendy policji we Włodawie odebrał zgłoszenie z prośbą o przeprowadzenie interwencji domowej. 28-letnia mieszkanka gminy Włodawa przekonywała, że między nią a znajomym doszło do nieporozumienia i mężczyzna niewłaściwie się wobec niej zachowuje.

Mundurowi po przyjeździe na miejsce wylegitymowali skłóconą parę. Po sprawdzeniu ich danych w bazie na jaw wyszło, że kobieta jest poszukiwana od kilku miesięcy. Za popełnione przestępstwo drogowe sąd skazał ją na pięć miesięcy więzienia. Została zatrzymana i przewieziona do policyjnego aresztu, a następnie do zakładu karnego.

TWA

eprasa.pl 243e9c053d

REGION Oddział wewnętrzny po kilkudniowym zamknięciu wznawia przyjęcia pacjentów

Będą surowe kary za brak maseczki

Wszyscy odetchnęli z ulgą. Nikt z pacjentów ani z personelu oddziału wewnętrznego chełmskiego szpitala nie jest zakażony SARS-CoV-2. Wszyscy zostali poddani kwarantannie i badaniom, po tym, jak u jednego z chorych wykryto koronawirusa. W sumie odizolowanych zostało około 70 osób.

- Oddział po kilkudniowym zamknięciu w tym tygodniu zacznie już normalnie funkcjonować – mówi **Lech Litwin**, zastępca dyrektora do spraw lecznictwa chełmskiego szpitala. – Wszystkie pomieszczenia zostały zdezynfekowane, podobnie jak znajdujący się tam sprzęt. Na szczęście wszyscy, którzy mieli kontakt z zakażonym pacjentem, są zdrowi.

COVID-19 jednak nie odpuszcza. W ubiegłym tygodniu na oddział zakaźny trafiły trzy kobiety w średnim wieku: dwie z powiatu krasnostawskiego i jedna z Chełma. Wszystkie przebywały wcześniej w tak zwanej kwarantannie granicznej. W 12 dniu izolacji miały wykonane badania. Żadna z nich nie przypuszczała, że może być chora.

Kobiety z powiatu krasnostawskiego to Ukrainki. Przyjechały do pracy. Chełmianka pracowała we Włoszech.

- W sumie na oddziale zakaźnym z potwierdzonym wynikiem COVID-19 mamy pięć osób – dodaje Litwin. - Większość nie wykazuje żadnych objawów choroby.

Choć w naszym regionie liczba chorych się zmniejszyła, służby sanitarne przestrzegają przed zbytnim optymizmem. – Wszyscy trochę wyluzowali, a tymczasem koronawirus wciąż jest obecny wokół nas i od nas zależy, jak sytuacja się rozwinie – mówi **Elżbieta Kuryk**, powiatowy inspektor sanitarny w Chełmie.

W ubiegłym tygodniu pracownicy sanepidu przeprowadzili kontrole przestrzegania zasad bezpieczeństwa w związku z pandemią.

- Wpadli do Biedronki na Lubelskiej i zaczęli karać za brak maseczek. Posypały się kary, po 500 zł od klientów i pracowników, a kierowniczka „zarobiła" 5 tysięcy – poinformował nas jeden z czytelników.

- Owszem, była taka kontrola – przyznaje inspektor - ale nikogo nie ukaraliśmy. Zwracaliśmy uwagę na zachowanie dystansu, czy są dostępne środki dezynfekcyjne, czy klienci i personel zakrywają usta i nos.

Tym razem skończyło się na pouczeniach. Jeżeli jednak nie będziemy przestrzegać zasad, mogą posypać się kary. Taką możliwość daje Rozporządzenie Rady Ministrów z 19 czerwca w sprawie ustanowienia określonych ograniczeń, nakazów i zakazów w związku z wystąpieniem stanu epidemii.

– Dlatego apeluję o przestrzeganie zasad i procedur, tym bardziej że ostatnio wykrywane przypadki dotyczą osób, które nie wykazują wyraźnych objawów infekcji, a mogą rozprzestrzeniać koronawirusy. Jeżeli nie myślimy o sobie, pomyślmy o innych – dodaje. **szer**

fot. pixabay

21 czerwca na terenie województwa lubelskiego było 100 chorych na COVID-19. Kwarantanną objętych jest 5740 osób, a nadzorem epidemiologicznym 288. Tego dnia laboratoria wykonały 881 testów diagnostycznych w kierunku SARS-CoV-2, a od początku trwania pandemii 46 367 badań. W tym czasie zanotowano 589 zakażonych, 474 osoby wygrały walkę z chorobą. Z powodu koronawirusa zmarło 17 osób.

Mundurowi dla schroniska

CHEŁM Funkcjonariusze Zakładu Karnego w Chełmie wsparli schronisko dla bezdomnych psiaków. Z podarunkami odwiedzili bezdomniaki w ubiegły wtorek.

W ramach akcji funkcjonariuszom i pracownikom ZK udało się zebrać 140 kg karmy i zapas ciepłych koców. To poważne wsparcie dla schroniska dla zwierząt w Chełmie, w którym aktualnie przebywa około 100 psów i kotów. Czas pandemii to także trudny okres dla bezdomnych zwierzaków. Zapasy jedzenia topnieją z dnia na dzień. Przyda się więc każda pomoc.

- Na dzisiaj mamy zapasy żywności, nie odczuwamy już tak bardzo skutków pandemii. Jednak zbliżają się wakacje i może być różnie - mówi **Katarzyna Szynal** z chełmskiego schroniska. - Naprawdę jesteśmy wdzięczni za każdą pomoc. Wspierają nas szkoły z miasta i regionu, instytucje, a także osoby prywatne. Doceniamy wasze wsparcie i dziękujemy za każdą puszkę karmy. **AN**

Stare a nowe

CHEŁM Chełmska Biblioteka Publiczna zaprasza na wystawę pokonkursową. Ekspozycja prezentuje najlepsze prace VIII Ogólnopolskiego Konkursu „Nowe życie starych przedmiotów".

Konkurs organizowany był przez Zakład Karny w Chełmie. Wystawa będzie gościć w bibliotece przy ul. Partyzantów do końca czerwca.

Więźniowie, którzy przystąpili do konkursu, mieli dość trudne zadanie, gdyż prace konkursowe, zgodnie z ideą upcycling'u, mogły być wykonane dowolną techniką, przy doborze dowolnych materiałów, jednakże nie mogły zawierać materiałów nowych, tylko z odzysku. Upcycling nierozerwalnie łączy się więc z recyklingiem i szeroko rozumianą ekologią. Stare zegarki, kapsle, uchwyty od mebli, metalowe puszki, plastikowe butelki, a nawet nieprzydatne części samochodów mogą stać się surowcem do stworzenia unikatowych perełek. Takie właśnie prace więźniów z całej Polski prezentowane są na wystawie w Chełmskiej Bibliotece Publicznej. **AN**

Urząd otworzył się dla petentów

CHEŁM Urząd miasta wrócił do pełnej obsługi interesantów. W dalszym ciągu petenci muszą przestrzegać jednak zaleceń sanitarnych.

Do dyspozycji mieszkańców są dozowniki z płynem dezynfekcyjnym, umieszczone w widocznych miejscach. Chełmianie, którzy przyjdą do urzędu załatwiać swoje sprawy, muszą mieć zakryte usta i nos. Poza tym wszyscy są zobowiązani do zachowania bezpiecznego dystansu. Kolejna ważna informacja dotyczy liczby interesantów przebywających w tym samym czasie w jednym pomieszczeniu. Przy jednym stanowisku obsługi może znajdować się jedna osoba.

- Przywrócenie pełnej obsługi interesantów obowiązuje we wszystkich jednostkach urzędu: przy ul. Lubelskiej 65 i 63, Obłońskiej 20, Mickiewicza 32 A oraz Pocztowej 50 - informuje chełmski ratusz. **AN**

Obywatelu zgłoś swój pomysł

CHEŁM Trwa nabór wniosków do przyszłorocznego budżetu obywatelskiego. Masz ciekawy pomysł? Napisz wniosek o sfinansowanie go przez miasto, a potem zacznij przekonywać mieszkańców, aby poparli Twoją inicjatywę.

Projekty można składać zarówno za pośrednictwem strony internetowej chelm.budzet-obywatelski.org, jak i bezpośrednio - wrzucając wniosek do urny zlokalizowanej w Biurze Obsługi Interesantów UM Chełm przy ul. Lubelskiej 65. Na ich złożenie chełmianie mają czas do 10 lipca. Jak informuje **Damian Zieliński** z gabinetu prezydenta, do połowy czerwca wpłynęło zaledwie sześć propozycji.

Do rozdysponowania jest w sumie 2,5 mln zł, zarówno na pomysły o zasięgu osiedlowym, jak i ogólnomiejskim. Przy czym jedne i drugie mogą mieć charakter infrastrukturalny, kulturalny lub społeczny. Każde osiedle otrzyma do dyspozycji taką samą kwotę. 70 proc. całej puli ma zostać przeznaczone na projekty osiedlowe (po 175 tys. zł na osiedle) i 30 proc. (750 tys. zł) na ogólnomiejskie.

Tak jak dotychczas, każdy mieszkaniec danego osiedla może złożyć dowolną liczbę propozycji. Do projektu musi być dołączona lista z podpisami co najmniej dwóch osób popierających wniosek, w tym podpis autora. Zbieranie podpisów będzie możliwe za pomocą platformy internetowej, dedykowanej budżetowi obywatelskiemu miasta Chełm.

Propozycje będą weryfikowane przez zespół konsultacyjny, w skład którego wejdą: wybrani przez radę miasta radni (od 1 do 3 osób), pracownicy samorządu (od 3 do 8 osób) oraz przedstawiciel organizacji pozarządowych, zgłoszony przez radę działalności pożytku publicznego. Poprzedni regulamin nie wskazywał szczegółowo, kto ma wchodzić w skład zespołu, a jedynie liczbę jego członków.

Autorzy projektów będą mieli prawo do odwołania się od decyzji zespołu w terminie siedmiu dni od dnia ogłoszenia. Tyle samo czasu prezydent ma na odpowiedź. **AN**

Jest szansa na dotację

CHEŁM Projekt Centrum Dialogu Kultur na Górze Chełmskiej pozytywnie przeszedł weryfikację formalną i zakwalifikował się do kolejnego etapu konkursu Ministerstwa Kultury i Dziedzictwa Narodowego. Jeśli ocena merytoryczna również będzie pozytywna, wniosek ma szanse na dofinansowanie.

Na realizację przedsięwzięcia miasto potrzebuje prawie 13 mln zł. Dotacja z ministerstwa ma wynosić 85 proc. tej kwoty, więc jest o co walczyć. Centrum Dialogu Kultur na Górze Chełmskiej ma stać się miejscem przypominającym o bogatej historii miasta, podkreślającym jego wielokulturowość i historyczne dziedzictwo.

W projekcie ujęto gruntowny remont budynków dawnego Pałacu Biskupów Unickich i przylegających do niego ogrodów, organizację projektów tematycznych, takich jak: zajęcia teatralne, warsztaty ze storytellingu i koncerty oraz urządzenie wewnątrz budynku ekspozycji za pomocą nowoczesnych technologii. Historia miasta pokazana zostanie m.in. przy pomocy piramidy holograficznej, wydruków 3D czy tablic interaktywnych i multimedialnych. W zabytkowych murach stworzony zostanie nowoczesny obiekt, który z pewnością stanie się nową atrakcją turystyczną Chełma.

Aby miasto mogło ubiegać się o dofinansowanie projektu, musiało stać się co najmniej dzierżawcą terenu, o którym mowa. Za aprobatą archidiecezji lubelskiej proboszcz przekazał samorządowi w piętnastoletnią dzierżawę budynek pałacu wraz z ogrodami. **AN**

5101
Chełmski Dom Pogrzebowy
Firma Łukowiec
Organizujemy pogrzeby na wszystkich cmentarzach i zajmujemy się transportem międzynarodowym zmarłych.
Chełm ul. Szpitalna 49
82-564 36 07
602 469 287
www.łukowiec.pl
Przeprowadzamy kremację w ciągu kilku godzin.
Posiadamy własną kaplicę i chłodnię.
Nasza firma jest Zarządcą Cmentarza Parafialnego w Chełmie przy ul. Lwowskiej.
Wszystkie czynności związane z pogrzebem, ekshumacją, pracami kamieniarskimi i budowlanymi muszą zostać uzgodnione w naszym biurze:
ZAKŁAD POGRZEBOWY
Chełm ul. Poległych 1
82-542 18 56 602 373 203
www.zakładpogrzebowychelm.pl
USŁUGI CAŁODOBOWE - BEZGOTÓWKOWE
Wypłacamy Zasiłki Pogrzebowe ZUS i KRUS Przed Pogrzebem

Odeszli...

Czesława Warchoł, 97 lat
Edward Psiuk, 70 lat
Czesław Korżyński, 52 lata
Honorata Pełczyńska, 96 lat
Anna Tyczyńska, 76 lat
Danuta Kolanowska, 80 lat
Jan Krywko, 84 lata
Gustaw Szastak, 72 lata
Tadeusz Liszka, 82 lata
Jan Posłajko, 64 lata
Zofia Weresińska, 90 lat
Władysław Oleszczuk, 94 lata
Janina Niewęgłowska, 86 lat

Kompleksowe Usługi Pogrzebowe
KOMPLEKS
Zakład Usług Pogrzebowych
24h
Chełm, ul.Rejowiecka 93
Rejowiec Fabr., ul. Dworcowa 4
82 566 40 53
502 791 454
2640

eprasa.pl 243e9c053d

GMINA BIAŁOPOLE Pogrzeb jedynej ofiary koronawirusa z naszego regionu

Mieszkańcy Białopola pożegnają proboszcza

We wtorek ma się odbyć pogrzeb śp. ks. kan. Henryka Borzęckiego, który 24 marca zmarł w szpitalu w Puławach zarażony koronawirusem. Rodzina czekała na ten moment do chwili, gdy wyciszy się pandemia, by mieszkańcy mogli przyjść i pożegnać swojego proboszcza.

Msza pogrzebowa zostanie odprawiona o godz. 10 w kościele parafialnym pw. MB Częstochowskiej w Białopolu pod przewodnictwem bpa Mariana Rojka. O godz. 8 nastąpi wprowadzenie urny do kościoła. Po mszy św. urna zostanie złożona na cmentarzu parafialnym w Białopolu.

Pierwsza i jedyna ofiara

16 marca ks. Henryk Borzęcki trafił na oddział pulmonologiczny szpitala w Chełmie z powodu zapalenia płuc. Choroba przyszła niespodziewanie. Badania wykazały, że został zakażony koronawirusem, dlatego też 19 marca został przewieziony do szpitala w Puławach, gdzie mimo specjalistycznego leczenia zmarł 24 marca o godz. 5.30. To była pierwsza ofiara koronawirusa w powiecie chełmskim, druga w województwie lubelskim i dziewiąta w Polsce. Proboszcz miał 68 lat.

Jak informował nas szpital w Puławach, ks. Henryk był przewlekle chory: miał astmę oskrzelową, chorobę wieńcową i nadciśnienie. Ze szpitala w Chełmie trafił tam w ciężkim stanie. Walczył o życie przez kilka dni, ale nie udało się go uratować.

Ks. Henryk Borzęcki urodził się 20 lutego 1952 r. w Lubartowie. Święcenia kapłańskie otrzymał w katedrze lubelskiej z rąk biskupa lubelskiego Bolesława Pylaka – 14 czerwca 1981 r. Od 1991 roku był proboszczem parafii Białopole. Wcześniej posługiwał jako wikariusz w parafiach w Józefowie Dzierzkowicach, Wilkowie, Lublinie i Siedliszczu.

Kuria zaraz po śmierci informowała, że zgodnie z wolą rodziny i najbliższych, urna z prochami księdza zostanie złożona w grobie dopiero w czasie, gdy ustanie zagrożenie związane z epidemią koronawirusa.

Białopole przez chwilę centrum epidemii

Od wykrycia zakażenia u proboszcza, w gminie Białopole zaczęła się epidemia. 26 marca na jej terenie było już kilkanaście osób z COVID-19. Wszyscy mieli kontakt albo z nieżyjącym już proboszczem albo z innymi osobami zarażonymi z jego kręgu.

Gmina od razu zamówiła firmę dezynfekującą pomieszczenia. Za jednym zamachem wyczyszczono kościół, plebanię, mieszkanie księdza, urząd gminy, szkołę, kaplicę w Strzelcach...

Białopolem chwilę później zatrzęsło, gdy się okazało, że jeden z pracowników urzędu gminy ma koronawirusa. Z dnia na dzień trzeba było odesłać do domów 33 pracowników urzędu. Jedni mieli kwarantannę, inni nadzór epidemiologiczny. Każdy dociekał, co się dzieje i kto będzie następny. Informacje, jakie do wszystkich docierały, były tylko szczątkowe. Powtarzano sobie różne warianty.

- Lekarka i pielęgniarki, pracownik gminy, ministrant, a zarazem uczeń jednej ze szkół średnich, kościelna i jej mąż, organistka... Nie wiem, kto jeszcze. Pewnie ktoś z banku, bo też bank jest zamknięty. No i pacjent ze szpitala w Chełmie – mówiła nam jedna z mieszkanek gminy, gdy ustalaliśmy, ile osób może być już chorych.

Oficjalnie niczego nie można się było dowiedzieć. Podawane były tylko suche dane „ze względu na konstytucyjne prawo do ochrony życia prywatnego (art. 47 Konstytucji RP), ochronę danych osobowych (art. 9 ust. 1 RODO) oraz prawo pacjenta do zachowania w tajemnicy informacji z nim związanych (art. 13 ustawy o prawach pacjenta i Rzecznika Praw Pacjenta)". Jak wyjaśniała **Małgorzata Torbicz** z biura wojewody lubelskiego, upowszechniając informacje dotyczące lokalizacji osób podejrzanych o zakażenie lub zakażonych koronawirusem SARS-CoV-2, w tym powiat/gminę/miejscowość, z której pochodzą, narażamy ich na stygmatyzację społeczną.

Powrót do normalności

Białopole zostało na jakiś czas odizolowane od świata. Mieszkańcy czuli się trochę jak trędowaci. Nie funkcjonowała komunikacja podmiejska. Ludzie starali się siedzieć w domu. Ulice były puste. Robiono tylko zakupy w sklepie i aptece.

Z czasem jednak wszystko wróciło do normy. Pracownicy urzędu gminy po kwarantannie pojawili się w swoich pokojach. Pracę wznowił także chwilowo nieczynny bank w Białopolu, gdzie koronawirusem zaraziło się kilku pracowników, w tym członkowie zarządu.

Atmosfera jednak przez długi jeszcze czas była napięta. Chorowali niektórzy członkowie rodzin osób, u których wcześniej wykryto koronawirusa. Najmłodszym pacjentem był uczeń V klasy szkoły podstawowej. **(apm)**

Kronika kryminalna

Dziecko wtargnęło na drogę

W piątek (19 czerwca) ok. godz. 12 w Dołhobrodach 39-letni kierowca z Hanny, jadąc audi, potrącił 6-latka przebiegającego przez jezdnię. Dziecko trafiło do szpitala, ale nie odniosło żadnych poważnych obrażeń.

Tylko po pasach!

Tego samego dnia ok. godz. 14 na ul. Przemysłowej w Chełmie doszło do potrącenia starszej kobiety. 76-letnia mieszkanka miasta przechodziła przez jezdnię w niedozwolonym miejscu i wpadła pod koła seata, którym kierował 51-latek z gminy Wierzbica. Kobieta została zabrana do szpitala z obrażeniami ciała, ale jej życiu nie zagraża niebezpieczeństwo.

Zderzenie przy skręcie

Tuż po godz. 17 w piątek (19 czerwca) na ul. 11 Listopada w Chełmie doszło do zderzenia dwóch aut. Kierujący seatem 21-latek z gminy Dorohusk, skręcając w lewo, zajechał drogę prawidłowo jadącemu toyotą 19-latkowi z Chełma. Młodszy z kierowców z lekkimi obrażeniami ciała trafił do szpitala.

Po pijaku nadział się na płot

W sobotę (20 czerwca) ok. godz. 4 włodawscy policjanci zostali wezwani do Okuninki do dosyć nietypowego zdarzenia.

- Otrzymaliśmy zgłoszenia o tym, że mężczyzna z gminy Dorohusk wisi na płocie - mówi **Elwira Tadyniewicz**, rzecznik KPP we Włodawie.

Po dotarciu na miejsce okazało się, że na ogrodzeniu utknął mężczyzna. Podczas przechodzenia przebił sobie udo i niezbędna okazała się pomoc. Amator „skoków przez płotki" był pod działaniem alkoholu, ale jak sam powiedział policjantom, urządził się tak z własnej winy. Nie odniósł poważnych obrażeń.

Zderzenie przez sarnę

W sobotę (20 czerwca) 63-latek z Krasnegostawu, jadący volkswagenem przez Łopiennik Nadrzeczny, musiał nagle hamować, kiedy na drogę wbiegła mu sarna. Niestety, jadący za nim BMW 21-latek z gminy Izbica, nie zdążył wytracić prędkości i doszło do kolizji. Ani sarna, ani żaden z kierowców nie odnieśli obrażeń, natomiast młodszy z nich został ukarany mandatem w wysokości 250 zł za zbyt małą odległość od poprzedzającego pojazdu.

Wężykiem na dwóch kółkach

W sobotę (20 czerwca) ok. 18 policjanci z Izbicy zauważyli w Tarnogórze Kolonii rowerzystę jadącego slalomem. Kiedy zatrzymali go do kontroli, ledwo trzymał się na nogach. Wydmuchał ok. 1,3 promila. Nie otrzymał mandatu, ponieważ mundurowi skierowali wniosek o jego ukaranie do sądu. **MP**

To tylko ćwiczenia

GM. RUDA-HUTA Dwa helikoptery wojskowe przelatujące nad okolicą wywołały niepokój wśród mieszkańców gminy Ruda-Huta. Dlaczego latają nam nad głowami? Kogoś szukają? - dociekali.

Śmigłowce pojawiły się na niebie w piątek (12 czerwca) podczas długiego weekendu.

- Helikoptery zrobiły z dziesięć okrążeń, a może i więcej i latały bardzo nisko - poinformowała nas pani **Justyna** z Leśniczówki.

Nie był to jedyny sygnał, jaki dostaliśmy od tamtejszych mieszkańców: - Wygląda to dosyć niepokojąco. Na pierwszy rzut oka widać, że nie są to zwykłe maszyny, tylko wojskowe. Starsi ludzie mogą różnie sobie interpretować taki widok, chociażby jako zagrożenie jakąś wojną...

Zapytanie o powód pojawienia się śmigłowców w tej okolicy skierowaliśmy do rzecznika prasowego 19 Lubelskiej Brygady Zmechanizowanej, ale mail pozostał bez odpowiedzi. Informację znaleźliśmy jednak na profilu facebookowym jednostki. Mieszkańcy mogą spać spokojnie. Nie ma powodów do obaw. Tego dnia na pasie taktycznym Srebrzyszcze lubelscy żołnierze Wojsk Obrony Terytorialnej, wraz z mundurowymi z 19 Batalionu Zmechanizowanego, prowadzili zajęcia.

- „(...) organizowali posterunki obserwacyjne, ćwiczyli czynności związane z działaniem w rejonie wyjściowym oraz podczas marszu ubezpieczonego, a także wykonywanie zadań Close Combat Attack(CCA) przy wykorzystaniu pary śmigłowców Mi24 na działające w rejonie pododdziały 19 Lubelskiej Brygady Zmechanizowanej" - czytamy w komunikacie. Cokolwiek to oznacza, na pewno nie jest dla mieszkańców zagrożeniem... **MP**

Czyścił rzeczkę z ryb

GM. STARY BRUS 56-latek z gminy Stary Brus nie mógł się wybronić, kiedy policjanci znaleźli sprzęt do nielegalnego połowu ryb na jego posesji. Już usłyszał zarzut. Grożą mu nawet dwa lata pozbawienia wolności.

Jakiś czas temu do komendy powiatowej policji we Włodawie wpłynęło zgłoszenie, z którego wynikało, że na rzece Krzewiance płynącej przez gminę Stary Brus ktoś zakłada sieci do nielegalnego połowu ryb.

Wyjaśnieniem sprawy zajęli się funkcjonariusze z wydziału do walki z korupcją i przestępczością gospodarczą. Ustalili podejrzanego. W ubiegłym tygodniu przeszukali jego posesję, na której znaleźli tzw. żaki do połowu ryb. Kolejne były zastawione na Krzewiance. Mężczyzna został zatrzymany i przewieziony na komendę. Pieniądze, które miał przy sobie, zostały zarekwirowane na poczet przyszłej kary. **TWA**

Motocyklista w szpitalu

W niedzielę ok. 13.00 w miejscowości Kołacze na trasie Łęczna - Włodawa doszło do wypadku z udziałem motocyklisty. Droga była zablokowana przez kilka godzin.

Ze wstępnych ustaleń wynika, że kierowca jednośladu wypadł z drogi na zakręcie. Na miejscu pracowali policjanci, strażacy i ratownicy medyczni. Nieprzytomny motocyklista z otwartymi złamaniami został zabrany do szpitala. **MP**

Pijany skakał po aucie

Krasnystaw Policjanci z Zamościa ustalili i zatrzymali 26-latka z tego miasta podejrzanego o uszkodzenie hondy. Mężczyzna wskoczył na maskę, uderzył w szybę i przeszedł po dachu, wyrządzając szkody na ok. 3000 zł. O jego losie zadecyduje teraz sąd.

O uszkodzeniu japońskiego auta powiadomił policjantów jego 23-letni właściciel. Jak przekazał mundurowym, wspólnie ze znajomymi zatrzymał się w Zamościu, aby zatankować samochód.

- Kiedy mieli już odjeżdżać, nieznajomy mężczyzna zapytał, czy mogą go podwieźć do miejscowości Pniówek w okolicach Zamościa - mówi **Dorota Krukowska-Bubiło**, rzeczniczka KMP w Zamościu. - Mężczyzna był nietrzeźwy i dodał, żeby jechać za czekającą obok skodą, w której znajdowali się jego znajomi. 23-latek, że spełnił prośbę.

W Pniówku skoda nagle się zatrzymała, obcy mężczyzna wysiadł z hondy i zaczął ją niszczyć. Najpierw skoczył na maskę, następnie uderzył nogą w przednią szybę i przeszedł po dachu. Potem wsiadł do skody i wraz ze znajomymi odjechał.

W miniony piątek mundurowi zatrzymali podejrzanego o uszkodzenie samochodu 26-latka z Zamościa.

- Przedstawiono mu zarzut zniszczenia mienia. Podejrzany przyznał się, że nie potrafił wyjaśnić, dlaczego tak postąpił, powiedział jedynie, że był wtedy pijany. O dalszym jego losie zdecyduje sąd. Niszczenie cudzej rzeczy zagrożone jest karą pozbawienia wolności do 5 lat. **MP**

Brawura zakończona ucieczką

SIEDLISZCZE Uszkodzeniem ogrodzenia zakończyła się szaleńcza jazda kilku mężczyzn ulicami Siedliszcza. W sobotni wieczór kierowca volkswagena stracił panowanie nad pojazdem i uderzył w bramę oraz mur. Chwilę później, wraz z dwójką towarzyszy, uciekał w stronę centrum miejscowości, zabierając ze sobą kluczyki i dokumenty.

Jeden ze świadków zdarzenia poinformował nas, że trzech amatorów niebezpiecznej jazdy szalało w miasteczku od kilku dni.

- Ani ja, ani nikt z sąsiadów, nie kojarzyliśmy ich z twarzy, mieli radzyńskie tablice rejestracyjne - mówi. - Ich samochód chyba nie był do końca sprawny, ponieważ zostawiał za sobą plamę oleju czy jakiegoś innego płynu. Być może przez to wpadli w poślizg, jechali za szybko i na zakręcie wypadli z drogi na ogrodzenie. Zaraz po uderzeniu uciekli. zabrali tylko to, co mieli pod ręką. Na poduszce powietrznej kierowcy widać było krew.

Poszkodowany właściciel posesji wezwał policję. Po dwóch godzinach udało się namierzyć kierowcę niemieckiego auta. Okazał się nim jednak 23-latek z gminy Siedliszcze.

- Mężczyzna został ukarany mandatem w wysokości 500 zł za spowodowanie zagrożenia w ruchu drogowym i brak przy sobie prawa jazdy - mówi **Ewa Czyż**, rzecznik KMP w Chełmie. **MP**

W skrócie z gminy Dorohusk

Będzie nowa placówka oświatowa

Od września zacznie funkcjonować Zespół Szkolno-Przedszkolny w Dorohusku. To nowa jednostka, powstała z połączenie szkoły podstawowej i przedszkola. ZSP przejmuje wszystkie należności i zobowiązania oraz majątek obu placówek. Ma być taniej i bardziej funkcjonalnie.

Czy będzie kąpielisko?

Władze gminy zastanawiają się, czy w tym roku uruchomić kąpielisko na zalewie Husynne. Sezon zgodnie z wcześniejszymi uzgodnieniami miał się rozpocząć 1 lipca. Tymczasem obostrzenia związane z pandemią COVID-19 mogą te plany zniweczyć. – Tam nie ma bieżącej wody, a to duży problem – mówi **Katarzyna Rafalska**, sekretarz gminy. I dodaje, że decyzja o ewentualnym otwarciu kąpieliska zapadnie w ciągu kilku najbliższych dni.

Zagłosują korespondencyjnie

Tylko 19 osób spośród wszystkich uprawnionych do głosowania – a tych jest około 5 tysięcy – zdecydowało się na głosowanie korespondencyjne. Do 23 czerwca wszyscy zainteresowani mają otrzymać pakiety wyborcze. Zostaną im doręczone przez pocztowców.

Komputery dla uczniów

Dzięki pieniądzom, jakie otrzymał samorząd w dwóch edycjach projektu Zdana Szkoła, do placówek na terenie gminy trafiło 49 laptopów. Nowoczesny sprzęt pozwala na realizację zajęć on-line.

Szkoła w Dorohusku dostała w sumie 33 komputery, w Świerżach – 13, zaś w Brzeźnie trzy. Uczniów z terenu gminy wsparł dodatkowo marszałek, przekazując 10 tabletów. **szer**

eprasa.pl 243e9c053d

Szukają kandydatów na rachmistrzów

REJOWIEC FABRYCZNY/ GM. REJOWIEC FABRYCZNY

W tym roku będzie prowadzony Powszechny Spis Rolny. Samorządy już się do niego przygotowują. Robią nabór kandydatów na rachmistrzów. Chętni mają składać zgłoszenia do 8 lipca.

Kandydat na rachmistrza terenowego powinien spełniać następujące warunki: być pełnoletnim, zamieszkiwać na terenie gminy, cieszyć się nieposzlakowaną opinią, posiadać co najmniej wykształcenie średnie, posługiwać się językiem polskim w mowie i piśmie. Nie może być skazany prawomocnym wyrokiem za umyślne przestępstwo lub umyślne przestępstwo skarbowe. Ponadto - ze względu na specyfikację pracy - być sprawny fizyczne, posiadać zdolności interpersonalne i sprawnie posługiwać się komputerem oraz innymi urządzeniami mobilnymi i posiadać podstawową wiedzę z zakresu rolnictwa.

- Osoby wybrane w pierwszym etapie naboru zobligowane będą do wzięcia udziału w szkoleniach w zakresie metodologii i organizacji spisu oraz w warsztatach – mówi **Zdzisław Krupa**, wójt gminy Rejowiec Fabryczny, a równocześnie gminny komisarz spisowy. – Kandydat, który nie weźmie udziału w całości szkoleń, nie będzie mógł przystąpić do egzaminu. I dodaje, że ze wszystkich kandydatów, którzy przejdą pozytywnie weryfikacje, wybrany zostanie jeden, który przeprowadzi spis.

Na terenie gminy jest około tysiąca osób posiadających gospodarstwo powyżej 1 hektara. Prowadzących gospodarstwo towarowe kilkadziesiąt.

Ze względu na trwającą epidemię spis będzie najprawdopodobniej prowadzony telefonicznie. Wprowadzono też możliwość „samospisu" przez internet.

Spis rolny prowadzony będzie również na terenie miasta Rejowiec Fabryczny.

- Prowadzimy nabór chętnych – mówi **Maria Sławińska** z wydziału geodezji. – Spośród wszystkich, którzy zdadzą egzamin, do przeprowadzenia spisu wybierzemy jedną osobę.

Szkolenia, a potem egzamin będą realizowane zdalnie, dlatego kandydat na rachmistrza musi mieć komputer z dostępem do internetu. Odbywać się one będą od 3 sierpnia do 11 września.

Chętni na rachmistrzów w gminie Rejowiec Fabryczny zgłoszenia mogą składać w siedzibie Gminnego Biura Spisowego, mieszczącego się w Urzędzie Gminy Rejowiec Fabryczny, ul. Lubelska 16, 22-170 Rejowiec Fabryczny, pokój nr 7. Dodatkowe informacje można uzyskać pod nr tel. (82) 566-45-45. W urzędzie miasta biuro mieści się w pokoju nr 10. Szczegółowe informacje pod nr telefonu: (82) 566-32 77 Spis rolny we wszystkich miejscowościach na terenie kraju odbywać się będzie w okresie od 1 września do końca listopada.

szer

Ile można zarobić na spisywaniu rolników?

Proponowane przepisy wynagrodzenie rachmistrza terenowego określają jako iloczyn stawki 37 zł brutto i liczby przeprowadzonych bezpośrednich wywiadów z użytkownikiem gospodarstwa rolnego. W przypadku rachmistrza telefonicznego dodatek spisowy to iloczyn stawki 20 zł brutto i liczby przeprowadzonych wywiadów telefonicznych z użytkownikami gospodarstw rolnych i iloczyn stawki 12 zł brutto i liczby dni pełnienia dyżuru przy udzielaniu informacji w trybie infolinii spisowej i umawiania bezpośrednich wywiadów z użytkownikami gospodarstw rolnych.

REJOWIEC FABRYCZNY Zmiana stawek za gospodarowanie odpadami komunalnymi

Śmieci będą droższe

Już od lipca mieszkańcy miasta za odbiór śmieci płacić będą 15 złotych od osoby. Kompostujący odpady biodegradowalne będą mogli skorzystać z ulgi - 1 złotówki od osoby. Ale ta oferta dotyczy tylko osób zamieszkałych w budynkach jednorodzinnych. Jeśli w wyniku kontroli okaże się, że odpady nie są segregowane, opłata wzrośnie do 35 złotych za osobę.

- Mamy świadomość, iż jest to znacząca podwyżka, lecz nie wzięła się znikąd – mówi **Stanisław Bodys**, burmistrz miasta. - Jest to wynik gruntownych analiz w zakresie ilości i stopnia wysegregowania odbieranych z naszych mieszkań i domów odpadów. System gospodarowania nimi trzeba było tak zbilansować, aby był w pełni samofinansujący się.

Tylko w maju miasto dołożyło do odbioru śmieci ponad 29,5 tysiąca złotych, a w ciągu pięciu miesięcy tego roku kwota ta wyniosła blisko 92 tysiące złotych.

Do ustalenia wysokości stawki za gospodarowanie odpadami komunalnymi radni przyjęli dane dotyczące wytworzonych odpadów komunalnych na terenie miasta w 2019 oraz koszty obsługi systemu w cenach z roku 2020. Okazało się, że mieszkańcy wyprodukowali 976 ton śmieci. Za każdą tonę miasto płaciło odbiorcy 569,90 złotych, co w skali roku dało ponad 582,5 tysiąca złotych. Teraz do tej kwoty trzeba było dołożyć wydatki na urządzenie Punktu Selektywnej Zbiórki Odpadów Komunalnych – 70 tysięcy złotych i 13,5 tysiąca złotych na edukację i obsługę systemu. Razem wyszło 666 tys. 74 złote za rok i 55 tys. 506 zł miesięcznie.

Te wszystkie dane oraz wynikająca ze złożonych deklaracji śmieciowych liczba mieszkańców posłużyły do wyliczenia opłaty. Wyszło 17 zł za osobę.

- Uchwalona przez radę stawka od lipca będzie niższa, co i tak nie zmienia faktu, że dla mieszkańców i tak będzie znacząca – mówi **Robert Szwed**, przewodniczący rady miasta. To on przygotował dla radnych prezentację „System gospodarowania odpadów komunalnych w Rejowcu Fabrycznym w latach 2014-2019". Przedstawił w niej między innymi, co ma wpływ na wzrost opłat za odbiór śmieci.

Zarówno przewodniczący, jak i burmistrz, są pewni, że opłaty w perspektywie będzie można obniżyć, pod warunkiem, że mieszkańcy z powagą podejdą do segregacji. W pojemnikach na odpady zmieszane – na co samorządowcom zwróciła uwagę firma odbierająca śmieci - znajdują się bowiem znaczne ilości plastiku, tektury i szkła. Kompostowanie odpadów bio też może obniżyć cenę.

Wszelkie wątpliwości dotyczące segregacji rozwieją pracownicy Wydziału Rozwoju Gospodarczego Urzędu Miasta – tel. 82 566 32 92.

szer

Tereny już uzbrojone

Budowa kanalizacji zakończyła proces uzbrojenia terenów inwestycyjnych w gminie Rejowiec Fabryczny

GM. REJOWIEC FABRYCZNY

Zaledwie w dwa miesiące w Pawłowie wybudowana została sieć kanalizacji grawitacyjno-tłocznej. Inwestycję zrealizowano w ramach projektu pn. „Tereny inwestycyjne gminy Rejowiec Fabryczny".

Całkowita wartość robót budowlanych wyniosła ponad 295 tys. zł, w tym 204 107 zł to dofinansowanie z Unii Europejskiej, a 24 tys. – z budżetu państwa. Prace wykonało Przedsiębiorstwo Usługowo-Handlowe STOLMEX z Zamościa.

Kanalizacja sanitarna, która została wybudowana, ma długość 870 metrów. W ramach zadania wykonano również 19 studni rewizyjnych.

- Zrealizowana inwestycja zakończyła proces uzbrojenia terenów inwestycyjnych w naszej gminie – mówi wójt **Zdzisław Krupa**. Ich powierzchnia wynosi 47 hektarów, w tym w Specjalnej Strefie Ekonomicznej Euro-Park Mielec Podstrefa Rejowiec Fabryczny jest 27 hektarów.

Gmina dysponuje jeszcze w pełni uzbrojonymi terenami inwestycyjnymi w Pawłowie o powierzchni 37 hektarów.

szer

Bezpieczeństwo i estetyka

REJOWIEC Ruszyła kolejna edycja konkursu „Moje Gospodarstwo Estetyczne i Bezpieczne". Termin nadsyłania zgłoszeń mija 30 czerwca.

Konkurs organizuje Urząd Miasta Rejowiec, miejscowy GOK, chełmski oddział Lubelskiego Ośrodka Doradztwa Rolniczego w Końskowoli oraz chełmski oddział Kasy Rolniczego Ubezpieczenia Społecznego.

W związku z zaostrzonymi przepisami sanitarnymi karty zgłoszeniowe i regulamin można bezpiecznie pobrać ze strony: https://drive.google.com/.../1UDxFU-8DXa2VfBHL1Y-E5gfRXWugqJRH i przesłać na adres GOK lub pocztą tradycyjną.

Karty zgłoszeniowe dostępne są również u sołtysów.

Głównym celem konkursu jest upowszechnianie wiedzy ogrodniczej, podnoszenie estetyki wsi z uwzględnieniem nowoczesnych akcentów z regionalnymi tradycjami oraz podnoszenie poziomu bezpieczeństwa w gospodarstwach i wyrobienie nawyków ładu i porządku w zagrodzie.

Każdy z uczestników konkursu będzie mógł korzystać z pomocy doradczej i instruktażowej w zakresie tematyki i zadań konkursu oraz wyjazdów szkoleniowych do przykładowych gospodarstw, placówek naukowych oraz teoretycznych i praktycznych szkoleń.

Komisja konkursowa odwiedzi uczestników w czasie dwóch wakacyjnych miesięcy.

szer

Droga równa jak stół

GM. REJOWIEC FABRYCZNY

Zakończył się remont drogi w Kaniach Stacji. Mieszkańcy oraz przyjezdni mogą korzystać z nowej infrastruktury już od kilkunastu dni.

Nowa droga ma długość 664 i szerokość 5 metrów. Została pokryta asfaltem. Na całej jej długości wybudowano chodnik z kostki betonowej oraz oświetlenie uliczne LED. Bezpieczeństwo ruchu zapewniają przejścia dla pieszych oraz oznakowania poziome i pionowe. Dzięki inwestycji poprawił się dostęp do 35 posesji, co zdecydowanie podniosło komfort życia mieszkającym tam ludziom.

Wykonawcą robót była firma B.G. CONSTRUCTION Sp. z o.o. Zadanie zostało zrealizowane w ramach Funduszu Dróg Samorządowych. Całkowita wartość projektu wyniosła 844 308 zł, w tym wykład własny gminy to 253 292 zł.

szer

Kultura z radą programową

GM. REJOWIEC FABRYCZNY

Działania Gminnego Ośrodka Kultury im. Ryszarda Kapuścińskiego w Pawłowie będzie wspierać Społeczna Rada Programowa. To organ doradczy GOK-u, będzie opiniować program, uzupełniać o własne wnioski i oceniać jego wykonanie.

- Chcesz mieć realny wpływ na życie kulturalne gminy? Zgłoś swoją kandydaturę – zachęca **Andrzej Kosz**, kierownik GOK-u.

Formularz wniosku dostępny jest na Facebooku ośrodka i jego stronie internetowej. Można go również otrzymać osobiście w godzinach pracy placówki. Zgłoszenia przyjmowane są do końca czerwca

W skład rady programowej, która liczyć ma od 3 do 5 osób, wchodzić mogą przedstawiciele instytucji, organizacji społecznych, osoby fizycznie związane z działalnością kulturalną, przedstawiciele odbiorców kultury i pracowników GOK. Jej kadencja trwać będzie cztery lat. Członkowie rady za swoją działalność nie otrzymają żadnych gratyfikacji. - Jest to praca społeczna informuje kierownik.

szer

eprasa.pl 243e9c053d

To może być najtrudniejszy sezon w historii

POW. WŁODAWSKI Będą kontrole i mandaty za picie na plaży, chodzenie bez maseczki, a nawet leżenie bez zachowania odpowiedniego odstępu. Starosta mobilizuje policjantów, aby surowo karali wszelkie przejawy niestosowania się letników do przepisów prawnych i sanitarnych. Z kolei Andrzej Klaudel, szef chełmskiego WOPR, przestrzega przed szturmem wczasowiczów na Okuninkę.

Posiedzenie komisji bezpieczeństwa zwykle odbywa się w kwietniu, ale z powodu epidemii koronawirusa zostało przesunięte. Kilka godzin dyskutowano o tym, co zrobić, aby zapewnić bezpieczeństwo letnikom nad Jeziorem Białym.

Wójt **Dariusz Semeniuk** zapewnił, że gmina Włodawa jest przygotowana na przyjazd turystów. Bezpieczeństwa wczasowiczów strzec będą strażacy ze Stołpna, a na plaży zamontowano dwie kamery, które ułatwią im pracę.

- Przy wjazdach do Okuninki powiesimy banery informujące o tym, że epidemia się nie skończyła i trzeba zachować dystans. Będą wzmożone patrole policji z udziałem żołnierzy WOT na plaży. Już od tego weekendu funkcjonariusze będą wręczali mandaty za spożywanie alkoholu i niestosowanie się do zaleceń sanitarnych. Proszę także, aby co pewien czas policjanci odwiedzali sklepy, markety oraz inne punkty w tym gastronomiczne i wcisnęli przysłowiową stówkę za brak maseczki na twarzy. To jest w interesie nas wszystkich – mówił starosta **Andrzej Romańczuk**.

Pełniący obowiązki szefa włodawskiego sanepidu **Mariusz Januszko** stwierdził, że włodawianie stali się ofiarami sukcesu. - Myślimy, że skoro było u nas tylko siedem przypadków i wszyscy ozdrowieli, to nic nam nie grozi. Poluzowaliśmy, obserwuję niezachowywanie dystansu i brak maseczek na twarzy – informował.

Jeden z przedsiębiorców uczestniczących w spotkaniu zaapelował do policjantów, aby się nie bali wejść na plażę. Skoro karzą mandatami kierowców, to powinni karać też pijanych plażowiczów i tych, którzy nie przestrzegają zaleceń sanepidu. Inny z uczestników debaty zaproponował, aby ograniczyć godziny sprzedaży alkoholu w sklepach na terenie Okuninki.

- W wielu miastach sprzedawany jest tylko do 21. Gdyby u nas tak było, nie mielibyśmy tego tałatajstwa do rana. Wiele osób z marginesu społecznego zaopatrzy się w tanie piwo, napije się i zaczepia spacerujących – przekonywał. - Jeżeli ktoś orbituje już na plaży, to trudno, aby się nie utopił, gdy w takim stanie wchodzi do wody – dodał kolejny z uczestników posiedzenia.

Z kolei szef WOPR Andrzej Klaudel przestrzegł samorządowców przed szturmem wczasowiczów na Okuninkę i ogromem tragedii, jakie się mogą wydarzyć. - Obym nie był złym prorokiem, ale obawiam się, że tego lata w całej Polsce będzie dużo utonięć. Niestety ich przyczyną zwykle jest alkohol. A nas nie będzie w tym roku na wodzie. W naszej bazie będziemy tylko dyżurowali pod telefonem i prowadzili szkolenia – mówił.

Starosta poinformował również o ograniczeniach dotyczących wypożyczalni sprzętu pływającego. Zdecydowano, że ci, którzy wcześniej uzyskali zgodę na utworzenie takiej wypożyczalni nad wodą, będą mogli wystawić sprzęt. Nowe wnioski, jakie wpłynęły i ciągle napływają do starostwa, zostaną rozpatrzone odmownie. **TWA**

Wicepremier oblał test z geografii

REGION Poruszenie i rozbawienie wywołały u mieszkańców naszego regionu słowa wicepremiera i ministra aktywów państwowych Jacka Sasina, który w wywiadzie dla RMF FM powiedział, że dość dobrze zdążył poznać swój okręg wyborczy, bo odwiedził Poleski Park Narodowy. Tymczasem był w Okunince. Starosta włodawski Andrzej Romańczuk zaprosił wicepremiera na wycieczkę, by podszkolić go nieco z geografii.

Gościem jednego z ubiegłotygodniowych programów **Roberta Mazurka** był wicepremier i minister aktywów państwowych. Redaktor zapytał Sasina, który w wyborach samorządowych w 2018 roku został posłem okręgu chełmskiego (choć z tym regionem tak naprawdę niewiele ma wspólnego, ponieważ mieszka w Warszawie), czy już poznał swój okręg wyborczy.

Poseł PiS odpowiedział, że „dosyć dobrze" i nawet już miał okazję odwiedzić Poleski Park Narodowy. - Byłem w okolicach Włodawy – odpowiedział z przekonaniem wicepremier PiS. - Nad Jeziorem Białym – dodał dopytywany o szczegóły.

A gdy redaktor zwrócił mu uwagę, że Jezioro Białe nie leży w Poleskim Parku Narodowym, Sasin, próbując wybrnąć z tej niekomfortowej sytuacji, odparł: - Może nie w Parku, ale na Polesiu.

Nie uszło to uwadze starosty włodawskiego. Na portalu społecznościowym zaprosił wicepremiera na wycieczkę po Poleskim Parku Narodowym i nie tylko.

- Wicepremier oblał test z geografii Polesia, myląc Jezioro Białe z Poleskim Parkiem Narodowym. Serdecznie zapraszam Pana Premiera do powiatu włodawskiego. Z wielką chęcią będę pełnił rolę przewodnika, pokazując wyjątkowość Pojezierza Łęczyńsko-Włodawskiego, oprowadzę po malowniczych ścieżkach Poleskiego Parku Narodowego i po unikalnym Muzeum – Zespole Synagogalnym we Włodawie. Przespacerujemy się nad rzeką Bug – prawdziwej perle polskich rzek. Bardzo chętnie opowiem też o naszej historii, tradycjach, wielokulturowości i o otwartych ludziach. Jestem przekonany, że po takiej wizycie Pan Premier już nie tylko nie będzie miał problemów z lokalizacją miejscowości Polesia Zachodniego, ale też będzie odwiedzał je częściej. Bo kto raz postawił swoją stopę na dzikim brzegu Bugu, czy wysłuchał niesamowitego klangoru żurawi na bagnach PPN-u, nie zapomni tego do końca życia – pisze Andrzej Romańczuk w zaproszeniu do Jacka Sasina. **TWA**

Jest szansa na zieloną energię

GMINA KAMIEŃ Samorząd Kamienia, mimo braku unijnego wsparcia na Odnawialne Źródła Energii, nie zamierza rezygnować z instalacji paneli fotowoltaicznych. Do gminy zgłosiła się firma, która oferuje ich montaż na bardzo preferencyjnych warunkach.

W ostatnim naborze wniosków na Odnawialne Źródła Energii unijne wsparcie otrzymała tylko jedna gmina z powiatu chełmskiego – Wierzbica. O pieniądze starało się kilka samorządów z naszego regionu, w tym m.in. gmina Kamień.

- Mieliśmy sporo zainteresowanych osób. Wnioskowaliśmy o dofinansowanie na ok. 180 instalacji fotowoltaicznych oraz 75 kolektorów słonecznych. Niestety nie uzyskaliśmy wystarczającej liczby punktów i tym samym znaleźliśmy się jedynie na liście rezerwowej. Zważywszy na niewielką ilość pieniędzy, jakie pozostały do rozdysponowania, nasz samorząd raczej nie może liczyć na wsparcie – mówi **Dariusz Stocki**, wójt gminy Kamień. - Nie rezygnujemy jednak z zielonej energii. Chcemy stawiać na ekologię, bo dzięki temu poprawi się jakość powietrza w naszym regionie. W ostatnim czasie zgłosiła się do nas firma, która zainteresowana jest instalacją paneli fotowoltaicznych w naszej gminie. Chodzi o Fundację GlobalECO, która zajmuje się montażem instalacji fotowoltaicznych, pomp ciepła i termomodernizacją. Przedstawiła bardzo dobre warunki. Dlatego też w tym tygodniu zorganizujemy z mieszkańcami dwa spotkania w tej sprawie – dodaje wójt.

Oba spotkania odbędą się w czwartek (25 czerwca). Pierwsze zaplanowane jest o godz. 17 w świetlicy wiejskiej w Kamieniu, zaś drugie odbędzie się o godz. 19 w świetlicy wiejskiej w Strachosławiu.

- Gmina nie poniesie przy tej inwestycji żadnych kosztów. My jedynie pośredniczymy w tym zadaniu, kontaktujemy mieszkańców z zainteresowaną firmą, chcemy przedstawić im nowe możliwości. Jest tylko jeden warunek. Aby montaż instalacji przez Fundację GlobalECO w gospodarstwach domowych naszej gminy był możliwy, zainteresowanych musi być minimum 100 mieszkańców. Gdyby tylu chętnych się znalazło, prace montażowe zostałyby wykonane na przełomie października i listopada – dodaje wójt Stocki. **TS**

Organizują konkursy i odnawiają placówkę

GM. DUBIENKA Nie będzie imprezy w Noc Świętojańską, ale jest konkurs na wianek świętojański. Najprawdopodobniej nie odbędą się też Dni Dubienki. Gminny Ośrodek Kultury ogłosił natomiast konkurs fotograficzny „Dubienka w obiektywie". Ze względu na epidemię placówka musiała zweryfikować swoje plany pracy.

Na te imprezy zawsze przychodziło wielu mieszkańców. Utrzymanie reżimu sanitarnego może więc być trudne do zrealizowania. Pracownicy GOK nie chcą ryzykować, ale też nie rezygnują całkowicie z tego, co do tej pory było ważnym elementem w życiu kulturalnym gminy.

- Chcemy dać naszym mieszkańcom choć namiastkę tego, co było, stąd konkursy – mówi **Anna Prus**, dyrektor ośrodka.

Pierwszy na „Najpiękniejszy wianek świętojański" kierowany jest do dzieci i młodzieży. Termin nadsyłania prac (zdjęcie wianka) upływa 23 czerwca. Rozstrzygnięcie konkursu 26 czerwca.

W konkursie fotograficznym mogą wziąć udział osoby powyżej 7 lat. Górna granica wieku nie jest określona. Uczestnicy mają za zadanie zrobić zdjęcia ukazujące gminę Dubienka, jej przyrodę i architekturę, a następnie przesłać je do GOK najpóźniej do 18 lipca. Ogłoszenie wyników 25 lipca.

- Prace, które zdobędą największe uznanie komisji konkursowej, zostaną umieszczone w albumie promującym gminę, wydanym przez nasz GOK – dodaje Anna Prus.

W związku z tym, że zajęcia stacjonarne prowadzone w ośrodku się nie odbywają, dyrektora wspólnie z pracownikami podjęła decyzję o odnowieniu pomieszczeń placówki. - Malowanie i inne prace wykonujemy systemem gospodarczym – mówi dyrektorka. I chwali swoją załogę, w przeważającej części złożoną z kobiet. Dziękuje też pani wójt, bo bez jej pomocy nie moglibyśmy wykonać wszystkich zaplanowanych prac. **szer**

Uwaga! Remont na granicy

DOROHUSK Na terenie drogowego przejścia granicznego w Dorohusku trwa przebudowa płyty, po której samochody ciężarowe wyjeżdżają z Polski. Mogą się zatem tworzyć większe kolejki.

Straż graniczna ostrzega, że remont może spowodować utrudnienia w płynności odpraw samochodów. Kierowcy muszą więc uzbroić się w cierpliwość. Prace potrwają do końca września.

- Prosimy przewoźników, by w miarę możliwości, korzystali w tym czasie z innych przejść granicznych – mówi por. **Dariusz Sienicki**, rzecznik prasowy komendanta NOSG w Chełmie. - Jednocześnie zachęcamy do śledzenia serwisu http://www.granica.gov.pl, prezentującego m.in. bieżące informacje o szacunkowych czasach oczekiwania na rozpoczęcie odprawy granicznej w poszczególnych przejściach granicznych. **(apm)**

Dziecko potrącone przez busa

GM. WŁODAWA Kierowca dostawczego busa potrącił 4-letnią dziewczynkę. Najprawdopodobniej dziecko przewróciło się, a mężczyzna nie zdążył wyhamować.

W czwartek, 18 czerwca, około godziny 18 kierujący busem 52-letni mieszkaniec Łukowa jechał drogą gminną przez Korolówkę. Ze wstępnych ustaleń policji wynika, że w pewnym momencie na jezdnię, tuż przed zbliżający się samochód, wybiegła 4-letnia dziewczynka. Prawdopodobnie chciała przebiec na drugą stronę drogi, ale upadła, nie zdążyła się podnieść i została potrącona. Z obrażeniami ciała trafiła na szpitalny oddział ratunkowy.

- Policjanci ustalają dokładne okoliczności tego zdarzenia drogowego – informuje st. sierż. **Elwira Tadyniewicz**, rzeczniczka prasowa KPP we Włodawie. **TWA**

OGŁOSZENIE

Zarząd Chełmskiej Spółdzielni Mieszkaniowej w Chełmie zawiadamia, że **w dniu 8.07.2020 r. o godz. 11⁰⁰** w sali nr 208 przy ul. Lwowskiej 51 odbędzie się przetarg ustny nieograniczony licytacyjny na najem na czas nieokreślony lokalu użytkowego położonego w Chełmie:

1. ul. Lwowska 51 (IV piętro) o pow. 25,71 m².
Cena wywoławcza za najem lokalu – 7,73 zł/1m² (netto) + koszty (c.o.- 2,75 zł/1m², fundusz remontowy – 1,20 zł/1m², wywóz nieczystości stałych ; zimna woda – 9,35 zł/1 m³). Wadium w kwocie 1.320,00 zł.
2. ul. Lwowska 51 (IV piętro) o pow. 30,70 m².
Cena wywoławcza za najem lokalu – 7,73 zł/1m² (netto) + koszty (c.o.- 2,75 zł/1m², fundusz remontowy – 1,20 zł/1m², wywóz nieczystości stałych ; zimna woda – 9,35 zł/1 m³). Wadium w kwocie 1.540,00 zł.
3. ul. Droga Męczenników 8 (piwnica) o pow. 36,43 m².
Cena wywoławcza za najem lokalu – 4,06 zł/1m² (netto) + koszty (c.o. - 2,69 zł/1m², wywóz nieczystości stałych). Wadium w kwocie 1.000,00 zł.

Warunkiem przystąpienia do przetargu jest wniesienie wadium najpóźniej w dniu przetargu na konto Chełmskiej Spółdzielni Mieszkaniowej w BGŻ BNP PARIBAS SA O/ Chełm nr 12 2030 0045 1110 0000 0011 1730. Osoba fizyczna uczestnicząca w przetargu musi okazać dowód wpłaty wadium oraz dowód tożsamości, natomiast Firma winna okazać dowód wpłaty wadium oraz aktualny wypis z rejestru przedsiębiorców.

Oferenci przystępujący do przetargu mają obowiązek złożyć komisji przetargowej oświadczenie na piśmie, że:
1. Zapoznali się z niniejszym ogłoszeniem przetargowym i przyjęli jego treść do wiadomości.
2. Zapoznali się ze stanem technicznym lokalu użytkowego.
3. Zapoznali się z projektem umowy najmu (dostępny na stronie internetowej www.chsm.chelm.pl lub w siedzibie CHSM ul. Lwowska 51 pok. 211).

Wpłacone wadium nie podlega zwrotowi i przechodzi na Spółdzielnię jeżeli:
- żaden z uczestników przetargu nie zaoferuje ceny najmu co najmniej równej kwocie wywołania plus jedno postąpienie,
- osoba, która przystąpiła do przetargu (tj. wpłaciła wadium i przed rozpoczęciem przetargu nie zgłosiła chęci wycofania się) jest nieobecna podczas licytacji,
- przed podpisaniem umowy uczestnik nie wniósł kaucji w wysokości 3-krotnych miesięcznych opłat za używanie lokalu,
- osoba której oferta została wybrana uchyla się od zawarcia umowy najmu lokalu użytkowego.

Postęp kwoty licytacji nie może być niższy niż 0,50 zł/m² i może również odpowiadać jej wielokrotności. Postępowanie przetargowe uważa się za prawidłowe i przetarg jest ważny jeżeli do licytacji przystąpi przynajmniej jeden uczestnik.

ATRAKCYJNE LOKALE DO WYNAJĘCIA !!!

Ponadto informujemy, że dysponujemy następującymi lokalami użytkowymido wynajęcia, w dobrych lokalizacjach i po atrakcyjnych cenach :

1. Al. Żołnierzy I AWP 41 BC	**I piętro**	**o pow.**	**181,69 m².**
2. Al. Żołnierzy I AWP 41 BC	**piwnica**	**o pow.**	**19,00 m².**
3. ul. K. Szymanowskiego 1	**piwnica**	**o pow.**	**110,84 m².**
4. ul. K. Szymanowskiego 4		**o pow.**	**10,76 m².**

Bliższych informacji na temat przetargu udziela Dział Gospodarki Zasobami i Samorządu pokój 211, tel. 565 83 14 wew. 351.

Spółdzielnia zastrzega sobie prawo unieważnienia przetargu bez podania przyczyn.

5200

eprasa.pl 243e9c053d

Nikłe szanse na OZE

CHEŁM Choć wnioski miasta na dofinansowanie instalacji Odnawialnych Źródeł Energii otrzymały wysoką punktację, szanse na ich realizację są niewielkie. Miasto liczy na oszczędności poprzetargowe. Sęk w tym, że przed nami na liście i tak jest jeszcze około 10 projektów.

Wnioski o dofinansowanie instalacji Odnawialnych Źródeł Energii złożone przez miasto Chełm zostały ocenione pozytywnie. Komisja Oceniająca Projekty (KOP) przyznała każdemu projektowi po 98 pkt, co jest maksymalną punktacją, jaką mogły otrzymać projekty przygranicznego miasta subregionalnego. Niestety okazało się, że to wciąż za mało.

- KOP pozytywnie oceniła 197 przedsięwzięć, a projekty miasta ulokowała odpowiednio na 96. i 98. miejscu - wyjaśnia **Damian Zieliński** z gabinetu prezydenta. - Niestety, mimo wysoko ocenionych wniosków Chełm nie znalazł się w gronie samorządów zakwalifikowanych do dofinansowania ze względu na wyczerpaną alokację.

Obydwa nasze wnioski znalazły się na liście rezerwowej konkursu o dofinansowanie. Pula środków finansowych przeznaczonych na ten konkurs wystarczyła na dofinansowanie projektów ulokowanych od 1 do 86. miejsca listy rankingowej.

- Miasto nie odwoływało się od rozstrzygnięcia, ponieważ - biorąc pod uwagę wspomniane wyżej okoliczności - nie było ku temu podstaw - wyjaśnia Zieliński. - Niemniej, projekty wciąż mogą być wybrane do dofinansowania z listy rezerwowej, a ich realizacja sfinansowana z oszczędności poprzetargowych, które wrócą do puli konkursu. Miasto dołoży starań, by chełmianie skorzystali z dofinansowania OZE i będzie lobbowało za alokacją pieniędzy na rozstrzygnięty konkurs.

Sęk w tym, że chełmianie, którzy zgłosili się do projektu, musieli już ponieść koszty związane z inspekcją terenową. Każdy wnioskodawca musiał uiścić opłatę w wysokości prawie 300 zł. Wygląda na to, że wydatek ten przynajmniej na razie został poniesiony na darmo. **AN**

Bez niego Twój dom nie powstanie

Piasek to luźna frakcja mineralna, złożona głównie z drobnych ziaren kwarcu z domieszką skaleni i innych minerałów. Wielkość ziarenek wynosi od 0,02 do 2,0 mm. Obecność tej popularnej skały osadowej jest niezbędna na budowie np. wymarzonego domu. Piasku potrzebujemy do betonu, murowania czy tynkowania...

Piasek, choć tak popularny i powszechnie dostępny, aby dobrze spełniał swoje zadanie, powinien być odpowiedniej jakości. Potrzebujesz go na swojej budowie? Zwróć się o pomoc do renomowanego przedsiębiorstwa, które ma doświadczenie, ale także może pochwalić się wszelkimi wymaganymi pozwoleniami i certyfikatami. Chodzi o to, aby produkt był najwyższej jakości oraz pochodził ze sprawdzonego i legalnego źródła.

- Na każdej budowie niezbędnych jest kilka typów piasku. Inny wykorzystujemy do zapraw murarskich, jeszcze inny do produkcji betonu. Kruszywo wykorzystuje się na podsypkę pod płytę betonową podłogi na gruncie, jako obsypkę drenażu i fundamentów. A po wybudowaniu domu przyda się też przy wykańczaniu tarasu czy robieniu ścieżek na posesji - tłumaczy **Kamila Uchańska** z firmy Prace Ziemne i Transportowe Tadeusz Uchański.

Jednym z typów, niezwykle przydatnych na budowie, jest piasek płukany, pozyskiwany ze złoża za pomocą wypłukiwania. Jego zaletą jest spora zawartość krzemionki. Przeznaczony jest do wykonywania zapraw murarskich, ponadto używa się go do sporządzania wysokiej jakości betonów i galanterii betonowej. Na bazie piasku płukanego produkowany jest piasek suszony. Proces suszenia tego rodzaju piasku odbywa się w suszarniach o silnych mocach przerobowych i dużej wydajności. Wykorzystywany jest do produkcji m.in. suchych zapraw tynkarskich i murarskich, posadzek żywicznych i antykorozyjnych czy posypki do papy.

Jeszcze innym typem piasku jest pospółka. To naturalna mieszanka piasku i żwiru. Zależnie od przeznaczenia powinna zawierać określoną ilość drobnego i grubego kruszywa. Tego drugiego powinno być od 10 do 50 proc. W budownictwie jednorodzinnym zwykle używa się pospółki o granulacji 0-16 lub 0-32 mm.

Drobny piasek kwarcowy jest z kolei niezastąpiony, jeśli chodzi o produkcję gładzi. Musi być to drobne kruszywo, które nie będzie zawierać nierówności i wypukleń.

- Inaczej sytuacja wygląda w przypadku tynku, gdzie piasek może mieć w zasadzie różną grubość. Tynk może być gładki, ale wcale nie musi. Wciąż modne są również chropowate powierzchnie - dodaje Kamila Uchańska.

Jak widać, piasek ma szerokie zastosowanie podczas różnego rodzaju prac w budownictwie, w przemyśle ceramicznym, odlewniczym, w produkcji betonu i mas bitumicznych oraz w ogrodnictwie, dekoracjach i wielu innych dziedzinach.

FAN

Odkrycie, które zmieniło rynek budowlany

Styropian zawdzięcza swoją sławę naukowcom, którzy jako pierwsi zwrócili uwagę na jego doskonałe właściwości izolacyjne. Zauważyli, że w 98 proc. składa się on z powietrza, które jest najlepszym znanym obecnie izolatorem! Nie jest to jednak jedyna zaleta styropianu.

Dobrze wykonana izolacja budynku to podstawa. Pozwala zmniejszyć koszty ogrzewania nawet o połowę. Jeżeli do ocieplenia wykorzystamy dobrej jakości styropian i umiejętnie go zamontujemy, zużyjemy później znacznie mniejsze ilości energii. Natomiast nieprawidłowo wykonana termoizolacja jest niekorzystna zarówno dla naszych portfeli, jak i dla... środowiska. Dlaczego? Jest to jeden z czynników mających wpływ na duże stężenia pyłu zawieszonego, czyli na powstawanie smogu. Pamiętajmy więc, że jeżeli na co dzień dbamy o naszą planetę, na przykład ograniczając zużycie plastiku lub segregując śmieci, to właściwe ocieplenie domu będzie kolejnym, proekologicznym krokiem.

Głównym składnikiem styropianu jest polistyren (EPS), czyli tworzywo syntetyczne, które nie zmienia swoich właściwości wraz z upływem czasu, czyli... się nie starzeje. Należy jedynie pamiętać, aby w trakcie montażu zabezpieczyć ten materiał przed działaniem promieni słonecznych, które mają na niego niekorzystny wpływ. Co ważne - styropian nie zawiera żadnych substancji szkodliwych dla zdrowia i jest zupełnie neutralny biologicznie, dlatego przy ocieplaniu domu nie jest konieczne korzystanie ze środków ochrony osobistej, takich jak rękawice, maski przeciwpyłowe, ubrania i okulary ochronne.

Kluczową cechą, na którą powinniśmy zwrócić uwagę przy wyborze styropianu, jest jego współczynnik przewodzenia ciepła, czyli lambda (λ). Zasada jest prosta - im mniejsza lambda, tym lepsze właściwości izolacyjne. Do styropianów o najwyższych parametrach termoizolacyjnych na rynku należą obecnie tzw. styropiany pasywne, których współczynnik przewodzenia ciepła może wynosić nawet $\lambda \leq 0{,}030$. Łatwo poznać je przede wszystkim po szarym kolorze, który otrzymuje się dzięki dodatkowi grafitu. Dobrym przykładem są płyty Styropmin Passive λ Pro 30. Dzięki doskonałym właściwościom izolacyjnym są one znacznie cieńsze niż standardowe produkty, co pozwala na ograniczenie grubości warstwy termoizolacyjnej o kilka centymetrów. Przekłada się to również na realne zmniejszenie kosztów – przy grubszej warstwie izolacyjnej może być konieczne zamontowanie szerszych parapetów czy dokonanie większych obróbek blacharskich.

Wraca moda na spiżarnie

W czasach epidemii, kiedy zakupy staramy się robić jak najrzadziej, warto mieć w domu miejsce, gdzie będziemy mogli sprytnie ukryć nasze zapasy. W takiej sytuacji idealnym rozwiązaniem jest spiżarnia. Miały je w swoich domach nasze babki. Warto powrócić do tej tradycji.

Kiedyś spiżarnia była ciemnym pomieszczeniem, do którego drzwi znajdowały się w kuchni. Dzisiaj spiżarnia może być zlokalizowana w dowolnym miejscu naszego domu. Najlepiej, gdy jest to przestrzeń na tyle duża, aby można było „ukryć w niej" dużą lodówkę lub zamrażarkę i jeszcze zamocować półki na produkty. Poręczna i praktyczna spiżarnia to porządek w kuchni. Aby nasza spiżarka dobrze spełniała swoje zadanie, pomieszczenie potrzebuje odpowiedniej wentylacji. Podstawą są wywietrzniki, dzięki którym pozbędziemy się szkodliwej wilgoci. Spiżarnia powinna być sucha i najlepiej nieogrzewana, dzięki czemu przechowywane w niej produkty dłużej pozostaną świeże.

W spiżarni możemy przechowywać także nasze przetwory: sałatki, dżemy czy soki. Zawsze pod ręką, staną się szybko stałym elementem naszego domowego menu. **AN**

WYDOBYCIE • SPRZEDAŻ • TRANSPORT
>>PIASKU >>HUMUSU >>POSPÓŁKI
>>PIASKU PŁUKANEGO
KOPALNIA PIASKU
Toruń, Wólka Kańska (gmina Rejowiec Fabryczny)
4062
Świadczymy usługi:
- transportowe samochodem ciężarowym
- transport niskopodwoziowy
- wykopy, niwelacja terenu
- prace wyburzeniowe
- recykling gruzu budowlanego
UCHAŃSKI
www.uchanski.biz
biuro@uchanski.biz
tel. 82 566 25 49, 601 445 083

OGRODY Anna Bartosiak
ANNA BARTOSIAK
797 513 015
KONTAKT@OGRODYANNABARTOSIAK.PL
WWW.OGRODYANNABARTOSIAK.PL

Szukasz Mieszkania?
Przyjdź na DNI OTWARTE
27-28 czerwca
godz 10.00 – 17.00
Osiedle CICHA DOLINA
ul. Chełmońskiego
TTS development
więcej na www.ttsdevelopment.pl
5125

eprasa.pl 243e9c053d

Lato z komarami czy bez?

Chcesz wypowiedzieć wojnę komarom i meszkom? Postaw w swoim ogrodzie na rośliny, które skutecznie je odstraszą. Na ich czele stoi efektowna i aromatyczna lawenda.

Kwiaty lawendy to nie tylko efektowna dekoracja tarasu czy balkonu, ale także skuteczna ochrona przed komarami, meszkami oraz molami. Intensywne olejki eteryczne zawarte w lawendzie nie tylko wpływają znakomicie na nasze samopoczucie, ale także pomagają w walce z nieproszonymi gośćmi. Niestety, ze względu na dość słodką woń, lawenda może zwabić osy i pszczoły.

Intensywny zapach mięty również nie jest ulubionym aromatem owadów. Kolejna zaleta tej rośliny to to, że szybko się rozrasta i nie jest zbyt wymagająca. Idealnie nadaje się do walki z insektami oraz jako aromatyczny dodatek do lemoniady. Warto ją mieć!

Kolejna roślina godna uwagi to kocimiętka. Odstrasza komary, muchy i karaluchy. Efektownie się prezentuje i jeśli polubi już swoje otoczenie, jest łatwa w utrzymaniu. Pamiętajmy jednak, że sadząc kocimiętkę w ogrodzie, możemy spodziewać się nieproszonych gości w postaci błąkających się po okolicy kotów.

Uprawa trawy cytrynowej w ogrodzie graniczy z cudem. Nie szkodzi. Z powodzeniem możemy ją posadzić w doniczce i w razie potrzeby wystawiać na taras, by odstraszyć krążące wokół insekty. Idealnie nadaje się też jako dodatek do lekkich, serowych sosów. Przyjemnie i pożytecznie.

Alternatywą dla trawy cytrynowej może być pysznogłówka ogrodowa. Doskonale radzi sobie z komarami, a dzięki bardzo intensywnemu aromatowi, pozostawia w powietrzu przyjemny zapach. Na dodatek jest niezwykle dekoracyjna.

W ogrodzie warto postawić też na aksamitki. Ładnie wyglądają i intensywnie pachną. Lubią towarzystwo pomidorów.

AN

Ochrona nie tylko przed upałami

Pomimo stałego doskonalenia właściwości termoizolacyjnych stosowanych w budownictwie materiałów wiele z naszych domów nadal nie radzi sobie z utrzymaniem we wnętrzach przyjaznych nam temperatur. Jednym z rozwiązań, ograniczających w okresie letnim nagrzewanie się pomieszczeń, jest montaż odpowiednich osłon okiennych.

Największą skuteczność w obniżeniu temperatury wnętrz w okresie letnim mają osłony zewnętrzne - rolety aluminiowe, żaluzje fasadowe czy screeny. Ich konstrukcja powoduje zatrzymanie promieniowania słonecznego przed szybą, dzięki czemu w lecie ograniczamy przenikanie ciepła przez nasze okna. Jednocześnie warto pamiętać, że wiele z tych rozwiązań przyda się również w zimie, zatrzymując za oknem niepożądany w tym czasie mróz.

- Zastosowanie osłon zewnętrznych warto skonsultować z doświadczonym sprzedawcą już na etapie projektowania budynku. Należy jednak pamiętać, że istnieje również wiele rozwiązań pozwalających na montaż rolet/żaluzji także po zakończeniu prac budowlanych w sposób nieinwazyjny dla elewacji - mówi **Łukasz Słabek** z Centrum Rolet i Żaluzji „Jantex".

Alternatywną opcję dla osłon zewnętrznych stanowią osłony wewnętrzne ze specjalnych termoizolacyjnych materiałów. Coraz większą popularność w tym segmencie zyskują żaluzje plisowane wyposażone w tkaniny komorowe o przekroju w kształcie plastra miodu. Zajmujące niewiele miejsca plisy umożliwiają m.in. szerokie i bezkolizyjne otwarcie skrzydeł okiennych, a także świetnie sprawdzają się w oknach dachowych, stanowiąc w użytkowaniu dużo bardziej komfortową i odporną na promienie słoneczne osłonę niż standardowe rolety. Więcej informacji znajdziecie Państwo na www.centrumroletizaluzji.pl.

FAN

Taras, który pokochasz od zaraz

Taras to przedłużenie naszego domu. O tym, jak ma wyglądać, powinniśmy pomyśleć już na etapie projektu. Aranżacja ogrodowej przestrzeni, w której spędzać będziemy letnie dni i wieczory, powinna być dopełnieniem otoczenia naszych marzeń.

Planując taras, powinniśmy uwzględnić kilka ważnych aspektów. Po pierwsze: wielkość działki. Proporcje są niezwykle ważne, taras nie może zdominować naszego ogrodu, a być jedynie jego dopełnieniem. Kolejna ważna kwestia to styl ogrodu. Taras musi być z nim kompatybilny. Na pewno mile widziane będą donice z pasującą do koncepcji roślinnością, ale taką, która nie przytłoczy piękna naszego ogrodu.

Taras zazwyczaj lokalizuje się przy bryle budynku albo jako jego część. Najlepszym rozwiązaniem jest budowa tarasu przy salonie lub jadalni. Praktycznie i wizualnie przedłużona zostanie przestrzeń pomieszczenia. Kolejny ważny aspekt to położenie miejsca tarasowego i co się z tym wiąże - nasłonecznienie. Wszystko zależy od tego, czy wolisz wygrzewać się w upalne dni na słońcu, czy odpoczywać raczej w cieniu. Najlepiej, kiedy taras znajduje się od południa, co zapewnia dobre nasłonecznienie w przedpołudniowych godzinach oraz lekkie zacienienie po południu.

AN

eprasa.pl 243e9c053d

Mundurowi przyjęli wyzwanie na pompowanie

CHEŁM To był tydzień wyzwań dla służb mundurowych. Funkcjonariusze więzienni, policjanci, strażnicy miejscy i pogranicznicy przystąpili do #GaszynChallenge i „pompowali" na rzecz dzieci chorych na rdzeniowy zanik mięśni.

Pomysłodawcą tego przedsięwzięcia jest **Marcin Topór** – strażak z OSP Gaszyn. W akcji chodzi o to, by nagrać film podczas robienia pompek i nominować kolejnych uczestników. Zasady bardzo proste, osoby nominowane muszą wykonać 10 pompek. Jeżeli wykonają ćwiczenie, wpłacają minimum 5 zł, jeżeli nie, wpłacają minimum 10 zł na konto wybranego dzieciaka. Nominowani mają 48 godzin na wykonanie zadania.

Początkowo zbiórka była prowadzona na rzecz Wojtusia. Szybko udało się zebrać pieniądze na leczenie chłopca, ale akcja trwa nadal. Mundurowi pompują dla kolejnych chorych dzieci potrzebujących wsparcia.

Zakład Karny w Chełmie przyjął nominację do #GaszynChallenge od Aresztu Śledczego w Krasnystawie.

„Zadanie wykonane!!!" – czytamy na stronie facebookowej ZK. Można też obejrzeć filmik z wykonanego zadania. Do wyzwania nominowano Zakład Karny w Białej Podlaskiej, Komendę Miejską Policji w Chełmie oraz Straż Miejską w Chełmie.

Policjanci z Komendy Miejskiej Policji w Chełmie oczywiście również włączyli się do tej akcji charytatywnej i w czwartek rano przed budynkiem komendy „pompowali" dla chorych dzieci. Do dalszej zbiórki nominowali: Stację Ratownictwa Medycznego w Chełmie, MKS „Cement-Gryf" Chełm i Chełmską Szkołę Karate Kyokushin „Satori".

Komendant Straży Miejskiej w Chełmie **Zbigniew Grochmal** podziękował za nominację.

- W „trudnych" warunkach odurzającego zapachu skoszonej trawy, który miał wpływ na synchronizację wykonywanych pompek, zadanie zostało wykonane!!! Do wyzwania nominujemy Straż Miejską w Świdniku, Stację Ratownictwa Medycznego w Chełmie oraz Zespół Szkół Ekonomicznych i Mundurowych im. gen. Władysława Andersa w Chełmie.

Funkcjonariusze z Nadbużańskiego Oddziału Straży Granicznej nominację do charytatywnego „pompowania" otrzymali od policjantów z Komendy Wojewódzkiej Policji w Lublinie. Wyzwanie zostało przyjęte i wykonane z pełnym zaangażowaniem i entuzjazmem. W akcję włączyli się zarówno funkcjonariusze i pracownicy z komendy, jak i podległych placówek. W samym tylko Chełmie, pod dowództwem gen. bryg. SG **Jacka Szcząchora**, pompki wykonało ponad 70 funkcjonariuszy oraz pracowników. Zebrane podczas akcji pieniądze zostaną przekazane na leczenie 14-miesięcznego Kajtusia.

Rdzeniowy zanik mięśni to ciężka i wyniszczająca choroba, a terapia to koszt rzędu 10 mln złotych, dlatego pomoc jest tak ważna.

Nie sposób pokazać wszystkich nominowanych. Każdego dnia ich przybywa. Zapewniamy jednak, że zadanie zostało wykonane. **(apm)**

fot. NOSG w Chełmie

Ratownicy też pomagali

Stacja Ratownictwa Medycznego w Chełmie bardzo dziękuje Komendzie Policji w Chełmie oraz Straży Miejskiej w Chełmie za nominację do wzięcia udziału w akcji #GaszynChallenge.

- Nasza załoga przyjęła wyzwanie, każdy nam pomaga, więc i my chcemy pomóc – powiedziała **Anetta Szepel**, pielęgniarka koordynująca SRM w Chełmie.

Ratownicy nominowali Wojewódzkie Pogotowie Ratunkowe w Lublinie, Stację Pogotowia Ratunkowego w Białej Podlaskiej oraz Szpitalny Oddział Ratunkowy w Chełmie. **(apm)**

Harcerze o wielkim sercu

CHEŁM Instruktorzy i harcerze z Hufca ZHP w Chełmie nagrali challange, czyli filmik promujący akcję pomocową na rzecz Olusia, ciężko chorego, niespełna 4-letniego chłopca z Białegostoku. W nagraniu wzięło udział ponad 20 osób.

Olek od urodzenia zmaga się z mózgowym porażeniem dziecięcym, padaczką lekooporną, korowym uszkodzeniem wzroku i uszkodzeniem nerwu wzrokowego. Teraz rodzina walczy o jego wzrok, ponieważ na konsultacji okulistycznej dowiedziała się, że Olek ma uszkodzony nerw wzrokowy w 60 procentach, a jego mózg ma trudności w przetwarzaniu obrazu. Cel zbiórki na rzecz chłopca to podanie komórek macierzystych w Bangkoku, turnusy rehabilitacyjne oraz terapia, a to sporo kosztuje. Więcej na temat zbiórki dla Olusia Sacharko na www.siepomaga.pl.

W ramach wyzwania chełmianie wykonali piosenkę harcerską „Jak dobrze nam zdobywać góry!". Występ nagrali w sercu miasta - na placu E. Łuczkowskiego. Podczas swojego występu nominowali: Hufiec ZHP Łuków, Hufiec ZHP „Rój Promienistych" w Wyszkowie oraz Hufiec Ziemi Wadowickiej.

Brawo harcerze!

AN

5139

OGŁOSZENIE

WÓJTA GMINY WIERZBICA o powtórnym wyłożeniu do publicznego wglądu projektu miejscowego planu zagospodarowania przestrzennego dla działek o numerach ewidencyjnych 336, 337, 338 i 339 z obrębu Syczyn w gminie Wierzbica

Na podstawie art. 17 pkt 9 ustawy z dnia 27 marca 2003 r. o planowaniu i zagospodarowaniu przestrzennym (t.j. Dz.U. z 2020 r. poz. 293 z późn. zm) oraz art. 39 ust. 1 i art. 54 ust. 3 ustawy z dnia 3 października 2008 r. o udostępnianiu informacji o środowisku i jego ochronie, udziale społeczeństwa w ochronie środowiska oraz o ocenach oddziaływania na środowisko (t.j. Dz.U. z 2020 r. poz. 283 z poźn. zm), w związku z uchwałą nr XXXVIII-204/2018 Rady Gminy Wierzbica z dnia 18 października 2018 r. w sprawie przystąpienia do sporządzenia miejscowego planu zagospodarowania przestrzennego dla działek o numerach ewidencyjnych 336, 337, 338 i 339 z obrębu Syczyn w gminie Wierzbica zawiadamiam o powtórnym wyłożeniu do publicznego wglądu projektu miejscowego planu zagospodarowania przestrzennego dla działek o numerach ewidencyjnych 336, 337, 338 i 339 z obrębu Syczyn w gminie Wierzbica wraz z prognozą oddziaływania na środowisko, w dniach od 1 lipca 2020 r. do 24 lipca 2020 r. w siedzibie Urzędu Gminy Wierzbica, w Referacie Budownictwa, Gospodarki Komunalnej i Mieszkaniowej, Wierzbica-Osiedle, ul. Włodawska 1, 22-150 Wierzbica w godz. od 900 do 1530

Dyskusja publiczna nad przyjętymi w projekcie planu miejscowego rozwiązaniami odbędzie się w dniu 24 lipca 2020 r. w Sali Konferencyjnej Urzędu Gminy Wierzbica, Wierzbica-Osiedle, ul. Włodawska 1, 22-150 Wierzbica, o godz. 1100.

Z niezbędną dokumentacją sprawy można zapoznać się w Referacie Budownictwa, Gospodarki Komunalnej i Mieszkaniowej Urzędu Gminy Wierzbica, Wierzbica-Osiedle, ul. Włodawska 1 (pokój nr 14), od poniedziałku do piątku w godz. od 900 do 1530.

Zgodnie z art. 18 ust. 1 ustawy z dnia 27 marca 2003 r. o planowaniu i zagospodarowaniu przestrzennym, każdy kto kwestionuje ustalenia przyjęte w projekcie planu miejscowego, może wnieść uwagi.

Uwagi należy składać na piśmie do Wójta Gminy Wierzbica, Wierzbica-Osiedle, ul. Włodawska 1, 22-150 Wierzbica, z podaniem imienia i nazwiska lub nazwy jednostki organizacyjnej i adresu, oznaczenia nieruchomości, której uwaga dotyczy, w nieprzekraczalnym terminie do dnia 10 sierpnia 2020 r.

Jako wniesione na piśmie uznaje się również uwagi wniesione za pomocą elektronicznej skrzynki podawczej opatrzone kwalifikowanym podpisem elektronicznym, podpisem zaufanym albo podpisem osobistym. Adres poczty elektronicznej – ugwierzbica@ugwierzbica.pl - w przypadku uwag opatrzonych kwalifikowanym podpisem elektronicznym. Adres elektronicznej skrzynki podawczej gminy Wierzbica na platformie ePUAP: 137r0agrlq/skrytka – w przypadku uwag opatrzonych podpisem potwierdzonym profilem zaufanym ePUAP lub kwalifikowanym podpisem elektronicznym.

Jednocześnie informuję, że zgodnie z art. 46 pkt 1 oraz art. 54 ust. 2 ustawy z dnia 3 października 2008 r. o udostępnieniu informacji o środowisku i jego ochronie, udziale społeczeństwa w ochronie środowiska oraz ocenach oddziaływania na środowisko (tj. Dz.U. z 2020 r., poz. 283 z późn. zm.) w związku z prowadzonym postępowaniem w sprawie strategicznej oceny oddziaływania na środowisko, w miejscu i czasie wyłożenia projektu w/w planu miejscowego do publicznego wglądu można zapoznać się z niezbędną dokumentacją sprawy. Zainteresowani udziałem w postępowaniu w sprawie strategicznej oceny oddziaływania w/w projektu planu na środowisko, mogą składać do w/w dokumentacji uwagi i wnioski, które mogą być wnoszone: w formie pisemnej do Wójta Gminy Wierzbica na adres Urzędu Gminy Wierzbica, Wierzbica-Osiedle, ul. Włodawska 1, 22-150 Wierzbica, ustnie do protokołu, za pomocą środków komunikacji elektronicznej bez konieczności opatrywania ich bezpiecznym podpisem elektronicznym na adres mailowy ugwierzbica@ugwierzbica.pl w nieprzekraczalnym terminie do dnia 10 sierpnia 2020 r.
Organem właściwym do rozpatrzenia ww. uwag jest Wójt Gminy Wierzbica.

WÓJT
Zdzisława Bożena Deniszczuk

Informacja dotycząca przetwarzania danych

Realizując obowiązek wynikający z art. 13 ust. 1 i 2 rozporządzenia Parlamentu Europejskiego i Rady (UE) 2016/679 z dnia 27 kwietnia 2016 r. w sprawie ochrony osób fizycznych w związku z przetwarzaniem danych osobowych i w sprawie swobodnego przepływu takich danych oraz uchylenia dyrektywy 95/46/WE (ogólne rozporządzenie o ochronie danych) (Dz. Urz. UE L 119/1 z późn. zm.) informuję, że:

1) administratorem danych osobowych jest Wójt Gminy Wierzbica,

dane kontaktowe:	Wójt Gminy Wierzbica Wierzbica-Osiedle, ul. Włodawska 1, 22-150 Wierzbica, tel. (82) 569 32 66, e-mail: ugwierzbica@ugwierzbica.pl adres elektronicznej skrzynki podawczej na platformie ePUAP: 137r0agrlq/skrytka

2) administrator wyznaczył inspektora ochrony danych, z którym można skontaktować się pod adresem e-mail:iod@ugwierzbica.pl
3) Państwa dane osobowe będą przetwarzane w celu wypełnienia obowiązku prawnego ciążącego na administratorze (art. 6 ust.1 lit c w/w rozporządzenia Parlamentu Europejskiego i Rady (UE) 2016/679 z dnia 27 kwietnia 2016 r.), tj. sporządzenia miejscowego planu zagospodarowania przestrzennego,
4) podstawą obowiązku prawnego ciążącego na administratorze jest art. 14 i nast. ustawy z dnia 27 marca 2003 r. o planowaniu i zagospodarowaniu przestrzennym (t.j. Dz. U. z 2020 r. poz.293 z późn. zm.),
5) odbiorcą Państwa danych osobowych mogą zostać podmioty uprawnione na podstawie przepisów prawa oraz podmioty świadczące obsługę administracyjno-organizacyjną tut. urzędu,
6) Państwa dane osobowe nie będą przekazywane do państwa trzeciego lub organizacji międzynarodowej,
7) Państwa dane osobowe będą przechowywane przez okres uregulowany rozporządzeniem Prezesa Rady Ministrów z dnia 18 stycznia 2011 r. w sprawie instrukcji kancelaryjnej, jednolitych rzeczowych wykazów akt oraz instrukcji w sprawie organizacji i zakresu działania archiwów zakładowych (Dz. U. z 2011 r. Nr 14, poz. 67 z późn. zm.),
8) w granicach i na zasadach opisanych w przepisach prawa mają Państwo prawo żądania od administratora dostępu do danych osobowych oraz ich sprostowania, usunięcia lub ograniczenia przetwarzania,
9) w granicach i na zasadach opisanych w przepisach prawa mają Państwo prawo wniesienia skargi do organu nadzorczego, którym jest Prezes Urzędu Ochrony Danych Osobowych (szczegóły na stronie internetowej https://uodo.gov.pl),
10) podanie przez Państwa danych osobowych jest wymogiem ustawowym (niepodanie danych osobowych, w przypadku braku możności ich ustalenia na podstawie posiadanych danych, skutkuje pozostawieniem wniosku bez rozpoznania),
11) Państwa dane osobowe nie będą przetwarzane w sposób zautomatyzowany w celu wydania decyzji, w tym profilowane,
12) w związku z przetwarzaniem przez Wójta danych osobowych, uzyskanych w toku prowadzenia postępowania dotyczącego sporządzania miejscowego planu zagospodarowania przestrzennego, prawo, o którym mowa w art. 15 ust. 1 lit. g w/w rozporządzenia Parlamentu Europejskiego i Rady (UE) 2016/679 z dnia 27 kwietnia 2016 r. (tj. uzyskania wszelkich dostępnych informacji o źródle danych osobowych, jeżeli nie zostały one zebrane od osoby, której dane dotyczą), przysługuje, jeżeli nie wpływa na ochronę praw i wolności osoby, od której dane te pozyskano.

eprasa.pl 243e9c053d

Co jest grane?

BAYALA I OSTATNI SMOK

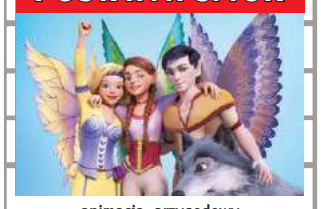

animacja, przygodowy

Przez stulecia czarodziejska kraina Bayala była szczęśliwym domem dla elfów i wróżek. Wszystko zmieniło się, gdy podstępna królowa Ophira porwała i uwięziła smoki – źródło życiodajnej, magicznej mocy. Nadzieja na ocalenie pojawia się, gdy odnalezione zostaje ostatnie smocze jajo…

CHEŁM
CKF ZORZA
22-26 czerwca - godz. 13.30 i 15.45; 27 czerwca - godz. 13; 28 czerwca - godz. 12

KRASNYSTAW
KDK
23-25 czerwca - godz. 9.30, 12, 14.30 i 17

WIERZĘ W CIEBIE

dramat

Jeremy Camp jest wielką gwiazdą chrześcijańskiej muzyki. Sprzedaje miliony płyt, a jego koncerty zapełniają stadiony. Największym źródłem jego szczęścia jest jednak odwzajemniona miłość do cudownej Melissy. Wydaje się, że życie nie może być bardziej idealne. Aż do dnia, gdy na zakochanych spada dramatyczna wiadomość.

CHEŁM
CKF ZORZA
22 i 24 czerwca - godz. 18; 23 czerwca - godz. 20.30; 25 czerwca - godz. 15.30

CÓŻ ZA PIĘKNY DZIEŃ

dramat

Tom Hanks wciela się w postać pana Rogersa, we współczesnej historii o tym, jak uprzejmość triumfuje nad cynizmem. Całość oparta jest na prawdziwej historii przyjaźni Freda Rogersa i dziennikarza Toma Junoda. Kiedy znużony życiem dziennikarz (Matthew Rhys) poznaje Freda Rogersa, powoli porzuca swój sceptycyzm, ucząc się empatii, uprzejmości i przyzwoitości od najbardziej lubianego w Ameryce sąsiada.

CHEŁM
CKF ZORZA
22 i 24 czerwca - godz. 20.30; 23 czerwca - godz. 18; 25 czerwca - godz. 21

WYDARZENIE TYGODNIA

Mocne kino Martina Scorsese

FILM Ostatnia sobota czerwca w kinie letnim należy do Leonarda DiCaprio. Chełmski Dom Kultury zaprasza do wspólnego oglądania „pod chmurką" znakomitego filmu z jego udziałem. 27 czerwca przeniesiemy się na wyspę tajemnic.

Laureat Nagrody Akademii Martin Scorsese po raz kolejny łączy siły z Leonardo DiCaprio w mrożącym krew w żyłach thrillerze, który krytycy określili „wulkanem napięcia".

Akcja filmu ‚Wyspa tajemnic" rozgrywa się w 1954 roku na pięknej wyspie Zatoki Bostońskiej. W tak bajecznym miejscu znajduje się szpital dla obłąkanych przestępców. Na wyspie będzie prowadzone śledztwo w sprawie tajemniczego zniknięcia jednej z pacjentek. Sprawą zajmują się federalni Teddy i Chuck. To, co miało być rutynowym dochodzeniem, przeradza się w przerażającą serię niejasnych zdarzeń.

Kobieta zniknęła z pokoju, który był zamknięty, a w oknach były kraty. Pozostała po niej tylko zaszyfrowana wiadomość. Nad wyspę nadciąga huragan i łączność z resztą świata zostaje zerwana. W miarę rozwoju śledztwa Teddy odkrywa coraz więcej szokujących faktów na temat wyspy i zaczyna rozumieć, że niektórych miejsc nie da się opuścić... nigdy.

Plenerowe spotkania z dobrym filmem w amfiteatrze w Kumowej Dolinie w każdą sobotę tuż po godz. 21. Wstęp wolny. Seanse odbywają się zachowaniem wszelkich zasad dotyczących bezpieczeństwa epidemiologicznego.

AN

Weekendowe spotkanie w muzeum

OFERTA Muzeum Ziemi Chełmskiej zaprasza na weekendowe zajęcia rodzinne. Tym razem dwa spotkania tematycznie nawiązujące do tajemnic przyrody i jedno dla tych wszystkich, którzy chcieliby ładnie pisać.

W najbliższą sobotę, 27 czerwca, w siedzibie muzeum przy ul. Lubelskiej 57 odbędą się zajęcia pod hasłem „Zioła – lekarstwa natury". Uczestnicy spotkania otrzymają wiele ciekawych i pożytecznych informacji na temat roślin uznanych za lecznicze. Dowiedzą się też, z jakiego surowca ziołowego przygotowuje się preparaty takie jak: napar, odwar, syrop, sok czy maści. Podsumowaniem zajęć będzie uzupełnienie przez uczestników kart pracy. Oferta skierowana do uczniów szkół podstawowych, szkół średnich oraz dorosłych.

Z kolei w niedzielę, 28 czerwca, również przy ul. Lubelskiej 57 dowiemy się, dlaczego ptaki zasiedlają miasta. Uczestnicy wraz z przewodnikiem zwiedzą wystawę stałą „Skarby przyrody". Oferta skierowana jest do uczniów szkół podstawowych, średnich i osób dorosłych.

Natomiast w siedzibie muzeum przy ul. Lubelskiej 56A odbędzie się spotkanie pod hasłem „Kaligrafia – sztuka pięknego pisania". Podczas tych zajęć chętni poznają narzędzia i materiały pisarskie używane w przeszłości i odbędą krótki kurs pisania z zastosowaniem reguł kaligrafii. To zajęcia dla uczniów szkół podstawowych.

Spotkania w ramach czerwcowych weekendów w muzeum rozpoczynają się o godz. 13. Z uwagi na obowiązujący stan epidemii COVID-19 ilość uczestników zajęć ograniczona jest do 8. Obowiązuje wcześniejsza rezerwacja pod nr tel. 82 565 26 93. Wstęp 7 zł.

AN

Eleni nie odpuszcza

KONCERT Pod koniec września w Chełmskim Domu Kultury wystąpi dobrze znana polskiej publiczności Eleni, czyli Helena Dzokalub Tzoka z domu Milopulos. Data koncertu została oczywiście zmieniona ze względu na epidemię.

Z muzyką zetknęła się w dzieciństwie, gdyż pochodzi z rodziny o tradycjach artystycznych. Jej rodzice: Perykles i Despina Milopulos są emigrantami z Grecji, osiadłymi w Polsce w latach 50. W Bielawie ukończyła podstawową i średnią szkołę muzyczną w klasie gitary. Zadebiutowała w szkolnym zespole Niezapominajki, później śpiewała w licealnym zespole Ballada. Po maturze zaczęła występować w studenckim zespole Hellen.

Po egzaminie maturalnym w 1975 roku została zaangażowana do profesjonalnego zespołu Prometheus, działającego przy Bałtyckiej Agencji Artystycznej BART w Sopocie. Jako solistka równolegle z występami na estradzie dokonywała nagrań radiowych i brała udział w licznych programach telewizyjnych. W 1980 roku rozpoczęła karierę solową.

Obecnie Eleni występuje ze swoim zespołem pod kierownictwem Kostasa Dzokasa.

Aktualnie Eleni związana jest z firmą fonograficzną Hellenic, która to wznowiła niemalże całą dyskografię Eleni na kasetach i płytach CD. Najnowsza płyta artystki „Statek do Pireusu" miała swoją premierę 31 maja ubiegłego roku.

Bilety na koncert w cenie 65 zł dostępne są on-line m.in. na www.kupbilecik.pl.

AN

DKF Rewers zaprasza

FILM Po „covidowej" przerwie Dyskusyjny Klub Filmowy Rewers zaprasza na mocne minimalistyczne kino polskie. W najbliższy czwartek obejrzymy „Eastern" w reżyserii Piotra Adamskiego.

Film przedstawia szokującą wizję Polski, w której broń jest legalna, obowiązuje prawo krwawej zemsty, a pomiędzy zwaśnionymi rodami trwa wojna. W tej alternatywnej dystopijnej rzeczywistości za bramą zamkniętego osiedla, pod okiem monitoringu, toczy się osobliwa gra. Dwie dziewczyny zostają wplątane w porachunki między sąsiadującymi rodzinami. Szybko okazuje się jednak, że w takim świecie nikomu nie jest wygodnie. Strach, konieczność wykonania zadania za wszelką cenę i wszechobecna podejrzliwość stają się nie do zniesienia. Czy jest możliwe wystąpić przeciw tak ułożonemu systemowi?

Seans odbędzie się w CKF Zorza. Początek o godz. 18.

AN

Starodruki w Krasnymstawie

WYSTAWA Muzeum Regionalne w Krasnymstawie zaprasza do obejrzenia wystawy, która ma na celu pokazanie zwiedzającym części zbiorów na co dzień przechowywanych w muzealnych magazynach, nieudostępnianych publiczności.

Wystawa w założeniu ma przypominać biblioteczną czytelnię, pracownię wypełnioną księgami, rozwieszonymi na ścianach zapiskami i notatkami. Kolejne obiekty-destrukty umieszczone zostały piętrowo w gablotach. Starodruki ustawiono pionowo jak na półkach. Pominięto chronologię wydań, tomy rozmieszczono w sposób przypadkowy, bez grupowania tematycznego, bez tłumaczeń łacińskich tytułów. Na ścianach pojawiły się ramy i ramki, w które oprawiono skany pozwalające zajrzeć do każdej z prezentowanych ksiąg. Okładki są sfatygowane, strony noszą ślady zagięć, niektóre z notatek zostały zaklejone przez kolejnych właścicieli. Dzięki temu księgi wydają się „żywe".

Pomysłodawcą i autorem wystawy „Starodruki ze zbiorów Muzeum Regionalnego w Krasnymstawie" jest pracownik Działu Sztuki i Rzemiosła Artystycznego **Maja Toczona-Wal**. Ekspozycję oglądać można w dawnej bibliotece jezuickiej na pierwszym piętrze muzeum.

AN

Co jest grane?

ZABIJAM GIGANTÓW

dramat, fantasy

Barbara Thorson ma 11 lat i mieszka z siostrą i bratem w domu nad brzegiem morza. Tylko ona może uratować swoje miasto przed olbrzymami. Regularnie nosi ze sobą swój norski młot wojenny, nawet do szkoły. Wszystko wskazuje na to, że olbrzymy nadchodzą. Oczywiście ani dorośli, ani koledzy z klasy nie dają temu wiary.

CHEŁM
CKF ZORZA
26 czerwca - godz. 15.45; 27 czerwca - godz. 15.15; 28 czerwca- godz. 14.15

TYLKO SPRAWIEDLIWOŚĆ

dramat

Losy młodego prawnika Bryana Stevensona i jego walki o sprawiedliwość, która przejdzie do historii. Jako absolwent Harvardu, Bryan mógł przebierać w lukratywnych ofertach pracy. Zamiast tego udaje się do Alabamy, żeby reprezentować niesłusznie skazanych lub tych, których nie stać na rzetelnego obrońcę.

CHEŁM
CKF ZORZA
26 czerwca - godz. 18; 27 czerwca - godz. 20; 28 czerwca - godz. 16.45

KRASNYSTAW
KDK
26-28 czerwca - godz. 19.30

NIEWIDZIALNY CZŁOWIEK

horror

Uwikłana w toksyczną, pełną przemocy relację z bogatym i znakomitym naukowcem Cecilia Kass ucieka od swego męża nocą, by ukryć się w domu siostry oraz ich wspólnego przyjaciela z młodości. Kiedy jej mąż popełnia samobójstwo, zostawiając jej fortunę, Cecilia zaczyna się obawiać, że jego śmierć jest oszustwem.

KRASNYSTAW
KDK 23-25 czerwca - godz. 19.30

eprasa.pl 243e9c053d

Fachowo i bezpiecznie. Ubezpieczenie mieszkania

W minionym tygodniu opisywaliśmy, jak sfinansować zakup mieszkania na rynku wtórnym dzięki kredytowi hipotecznemu. Dziś powiemy o jeszcze jednej ważnej dla nowego właściciela sprawie. Chodzi o ubezpieczenie lokalu od ewentualnych szkód. Którą ofertę wybrać, aby czuć się w pełni bezpiecznie?

Ubezpieczenie nieruchomości to jedna z priorytetowych decyzji, jaką musimy podjąć po podpisaniu aktu własności. Ubezpieczając swój zakup, będziemy spać spokojnie - zaznacza **Kinga Jędrzejewska**, właściciel firmy Twój Agent Ubezpieczenia.

Aktualnie rynek ubezpieczeniowy oferuje nam szeroki wachlarz produktów, które kompleksowo zabezpieczają nasze domy czy mieszkania. - Jeśli chodzi o wybór najkorzystniejszej oferty, to uważam, że najlepiej udać się do doświadczonego agenta ubezpieczeniowego, który pomoże w wyborze najlepszych warunków – dodaje Kinga Jędrzejewska.

Agent ubezpieczeniowy przeprowadzi z klientem rozmowę, aby dowiedzieć się, na jakiej ochronie najbardziej mu zależy i na jakie zagrożenia jest najbardziej narażony. Dzięki swojej wiedzy, doświadczeniu wybierze ofertę dostosowaną do indywidualnych potrzeb klienta.

- Często klienci otrzymują ubezpieczenie do nieruchomości kredytowanej przez bank. W większości tych polis ochrona niewystarczająco zabezpiecza cały majątek klienta, dlatego uważam, iż nowi właściciele zakupionych nieruchomości powinni konsultować warunki ubezpieczenia proponowane przez bank z agentem ubezpieczeniowym. Agent racjonalnie określi zakres i zaproponuje dodatkowe warunki zabezpieczające mieszkańców zakupionej nieruchomości - mówi Kinga Jędrzejewska. - Czasami zdarza się, że w ubezpieczonym domu, czy mieszkaniu dochodzi do szkody np. zalanie mieszkania przez pęknięty wężyk. Wówczas klienci mogą czuć się bezpiecznie, ponieważ pomożemy przy zgłoszeniu szkody do ubezpieczyciela.

Firma Twój Agent Ubezpieczenia, której siedziba mieści się przy ul. Lwowskiej 13 R w Chełmie, cieszy się kilkuletnim doświadczeniem na rynku ubezpieczeń. Współpracuje z ponad 20 towarzystwami ubezpieczeniowymi, oferując swoim klientom pełen wachlarz ubezpieczeń i profesjonalne doradztwo na każdym etapie, od wyporu polisy po likwidację szkody. Szkolimy się i dokształcamy, aby jeszcze lepiej wykonywać swój zawód. Dla Nas najważniejszy jest klient!

PÓŁNOC NIERUCHOMOŚCI

KUPUJESZ?
UZYSKASZ DOSTĘP DO TYSIĘCY ATRAKCYJNYCH OFERT
ZWERYFIKUJEMY WYBRANE NIERUCHOMOŚCI
WYNEGOCJUJEMY NAJLEPSZE WARUNKI ZAKUPU
POMOŻEMY UZYSKAĆ ŹRÓDŁO FINANSOWANIA

SPRZEDAJESZ?
ZWERYFIKUJEMY DOKUMENTY NIERUCHOMOŚCI
PRZYGOTUJEMY PROFESJONALNĄ OFERTĘ
SKUTECZNIE WYPROMUJEMY NIERUCHOMOŚĆ
ZORGANIZUJEMY BEZPIECZNĄ TRANSAKCJĘ

POSTAW NA SKUTECZNOŚĆ I WIEDZĘ!

CHEŁM, UL LUBELSKA 31
TEL. 885 851 179, TEL. 885 851 174

DOM JEDNORODZINNY „ATLAS”

tel. 885 851 179

DOM DO REMONTU - CHEŁM

tel. 885 851 179

DZIAŁKI BUDOWALNE W CHEŁMIE
619 mkw - c. 45 000 zł
1174 mkw - c. 105 500 zł
1434 mkw - c. 130 000 zł
1612 mkw - c. 145 000 zł
tel. 885 851 179

PÓŁ BLIŹNIAKA W CHEŁMIE

tel. 885 851 179

M-5 NA GWARKU

tel. 885 851 179

DOM JEDNORODZINNY

tel. 885 851 179

PÓŁ DOMU W CHEŁMIE

tel. 885 851 179

WYCIĄG Z OGŁOSZENIA
PRZETARG

5123

WÓJT GMINY CHEŁM podaje do publicznej wiadomości, że ogłasza pierwszy przetarg ustny nieograniczony na sprzedaż nieruchomości niezabudowanej położonej w obrębie Staw:

Oznaczenie wg KW	Nr działki	Powierzchnia w ha	Cena wywoławcza nieruchomości (w zł)	Kwota wadium (w zł)
LU1C/00014530/7	**45**	**0,18**	**23.496,00**	**2.400,00**

PRZETARG ODBĘDZIE SIĘ W DNIU 31 LIPCA 2020 ROKU O GODZINIE 9.00 W SALI POSIEDZEŃ URZĘDU GMINY CHEŁM POKRÓWKA, UL GMINNA 18.

Warunkiem przystąpienia do przetargu jest wpłacenie wadium w pieniądzu, w ustalonej wyżej kwocie na konto Urzędu Gminy Chełm, Pokrówka, ul. Gminna 18. Nr rachunku: 04 8187 0004 2004 0050 0337 0008 z takim wyprzedzeniem, aby środki pieniężne znalazły się na rachunku bankowym najpóźniej w dniu 24 lipca 2020 roku, co jest warunkiem uznania, że wpłata została dokonana w terminie.

Dodatkowe informacje dotyczące przeprowadzenia przetargu można uzyskać w Urzędzie Gminy Chełm, Pokrówka, ul. Gminna 18 w Wydziale Planowania Gospodarki i Infrastruktury pok. 29 pod telefonem (82) 563 65 53 w godzinach pracy urzędu.

Pełna treść ogłoszenia o przetargu znajduje się na tablicy informacyjnej Urzędu Gminy Chełm, Pokrówka, ul. Gminna 18, w ww. miejscowości, na stronie internetowej urzędu www.gminachelm.pl, stronie BIP od dnia 22 czerwca 2020 roku do dnia 31 lipca 2020 roku.

Pokrówka, dnia 22 czerwca 2020 roku.

Karina Szponar, doradca
tel. 885 851 179

eprasa.pl 243e9c053d

REGION W województwie lubelskim kwota umorzeń za dwa miesiące sięgnęła ponad 300 milionów złotych

Ostatni dzwonek na zwolnienie ze składek

Tylko do końca czerwca przedsiębiorcy mogą złożyć do Zakładu Ubezpieczeń Społecznych wnioski o zwolnienie ze składek w ramach tak zwanej tarczy antykryzysowej. Dotychczas wnioski wpłynęły od 2/3 spośród wszystkich płatników z województwa lubelskiego.

72 tysiące – tylu przedsiębiorców z Lubelskiego zgłosiło się dotychczas do ZUS w sprawie umorzenia składek za marzec, kwiecień lub maj. To oznacza, że ze zwolnienia z opłacania składek chce skorzystać aż dwóch na trzech płatników z regionu. ZUS umarza im składki za każdy miesiąc z osobna. Do 10 czerwca kwota umorzeń za marzec i kwiecień sięgnęła w województwie lubelskim niemal 303 mln złotych, z czego 85 mln złotych w samym oddziale ZUS w Biłgoraju, któremu podlega również inspektorat w Chełmie i biura terenowe w Krasnymstawie i Włodawie. Kwota cały czas rośnie, bo pracownicy ZUS prowadzą wiele postępowań wyjaśniających w sprawie wniosków, które zawierały błędy.

- Żeby skorzystać ze zwolnienia z opłacania składek, trzeba spełnić warunki wymienione w ustawie zwanej tarczą antykryzysową – mówi **Małgorzata Korba**, rzeczniczka ZUS w województwie lubelskim. - Jednym z nich jest złożenie wniosku maksymalnie do 30 czerwca. Jeżeli przedsiębiorca ma obowiązek sam składać do ZUS dokumenty rozliczeniowe, to musi również przesłać dokumenty za miesiące objęte wnioskiem o umorzenie.

Wniosek można dostarczyć do Zakładu Ubezpieczeń Społecznych na trzy sposoby: osobiście, skorzystać z usług Poczty Polskiej lub za pomocą Platformy Usług Elektronicznych. - I to ostatnie rozwiązanie jest przez nas polecane - zachęca pani rzecznik. - Wniosek w PUE ZUS łatwiej wypełnić bezbłędnie, co oczywiście przyspiesza jego realizację.

Umorzenie składek przysługuje kilku grupom płatników. Z całkowitego lub częściowego zwolnienia ze składek za marzec, kwiecień i maj korzystają: prowadzący jednoosobową działalność gospodarczą, których przychód nie przekraczał 15 681 zł; spółdzielnie socjalne i płatnicy, którzy zgłaszali do ubezpieczeń społecznych do 49 osób.

Natomiast umorzenie całości składek za kwiecień i maj przysługuje prowadzącym działalność, których przychód był wyższy niż 15 681 zł, ale za to dochód nie przekraczał 7 tys. zł. Z ulgi skorzystają również firmy na „uldze na start", jeśli mieszczą się w kryterium przychodu lub dochodu. **szer**

Krwi jak na lekarstwo

REGION Szpitale wznawiają planowe operacje i cały czas wykonywane są nagłe zabiegi. Krew ratuje życie ludzi między innymi po ciężkich wypadkach, w trakcie dużych operacji oraz osobom walczącym z anemią czy sepsą. Tymczasem zapasy niektórych grup są na wyczerpaniu.

Dramatycznie mało jest krwi grupy 0 Rh minus i B Rh minus. Zapasy pozostałych grup krwi określane są jako średnie. Ale i to może się w każdej chwili zmienić.

Na stronie RCKiK w Lublinie oraz na Facebooku centrum umieszczane są komunikaty o ilości zgromadzonej krwi. Warto je śledzić, by w porę móc reagować. Pracownicy centrum przypominają również, że gdy w banku znajduje się dostateczna ilość krwi danej grupy, krwiodawcy mogą oddać tylko osocze lub płytki krwi. Osocze pobierane jest między innymi w oddziale terenowym w Chełmie (numer telefonu: 82 565 56 51 lub 530-770-997). Rejestracja dawców odbywa się codziennie w godzinach od 7 do 12, a w każdą pierwszą sobotę miesiąca od 8 do 11. Punkt mieści się przy ulicy Szpitalnej 53.

W oddziale RCKiK we Włodawie (ul. Piłsudskiego 66, tel. 82 572 39 55) można oddać jedynie krew pełną. Krwiodawcy mogą się zgłaszać od poniedziałku do piątku w godzinach od 7 do 11.30. Oba oddziały organizują też akcje terenowe. Ich terminy umieszczane są na stronie RCKiK w Lublinie.

Aby dołączyć do grona honorowych krwiodawców i oddać krew, wystarczy mieć ukończone 18 lat, ważyć nie mniej niż 50 kg, cieszyć się dobrym stanem zdrowia i chcieć uratować komuś życie.

W centrum krwiodawstwa obowiązują wszystkie zasady bezpieczeństwa. Dawca wypełnia specjalny formularz, ma mierzoną temperaturę, a podczas samego pobrania zachowywana jest odpowiednia odległość. Personel centrum krwiodawstwa jest zabezpieczony dodatkowymi środkami ochronnymi. **szer**

Środa z profilaktyką on-line

REGION Zawieszona z powodu epidemii koronawirusa akcja Narodowego Funduszu Zdrowia „Środa z profilaktyką" powróciła w nowej formule. Teraz prowadzona jest on-line.

Jak podkreśla NFZ, akcja cieszyła się dużą popularnością wśród pacjentów, więc Fundusz postanowił powrócić do niej w takim stopniu, na jaki pozwala nam rzeczywistość. W związku z tym działalność związana z promocją zdrowia przeniesiona została do internetu.

W każdą kolejną środę na kanale YouTube Akademii NFZ udostępnione będą krótkie filmy poświęcone różnym zagadnieniom związanym ze zdrowiem. Będą wywiady z ekspertami w dziedzinie ochrony zdrowia i profilaktyki, wypowiedzi lekarzy, dietetyków, edukatorów.

- Zapraszamy też do obserwowania profilu na FB https://www.facebook.com/akademianfz/, gdzie przypominamy, jak zrobić coś dla siebie i dla swojego zdrowia – zachęcają organizatorzy.

Z kolei na stronie Akademii NFZ można znaleźć informacje, materiały i broszury dotyczące zarówno archiwalnych, jak i planowanych śród https://akademia.nfz.gov.pl/sroda-z-profilaktyka/.

Wcześniejsze środy czerwca poświęcone były między innymi krwiodawstwu, a konkretnie jak robić to bezpiecznie w czasach COVID-19. Była też mowa o profilaktyce osteoporozy u dzieci. W nadchodzącą środę (24 czerwca) będzie z kolei mowa o profilaktyce cukrzycy. **szer**

Cykl wydarzeń pod hasłem „Środa z profilaktyką" zagościł na stałe w kalendarzu Narodowego Funduszu Zdrowia pod koniec ubiegłego roku. Akcja cieszyła się ogromnym zainteresowaniem ze strony pacjentów. Każda środa była poświęcona innemu zagadnieniu związanemu z profilaktyką i ochroną zdrowia. Pacjenci korzystali z bezpłatnych badań, konsultacji i porad dotyczących m.in. problemów z cukrzycą, otyłością czy chorobami nowotworowymi.

Tego piwa nie pij

REGION Może być w nim szkło. Główny Inspektor Sanitarny poinformował, że Browar Fortuna, producent piwa Miłosław Niefiltrowane 0,5 l wycofał ze sprzedaży jedną jego partię. Jako przyczynę podano stwierdzenie w nim ciała obcego – fragmentu szkła.

Jak poinformował w komunikacie GIS, producent podjął dobrowolną decyzję o wycofaniu z rynku i od konsumentów partii piwa z datą ważności do 28 listopada 2020 roku.

„Producent współpracuje z podmiotami sprzedającymi wskazaną partię w celu wycofania, wyjaśnia także przyczynę zdarzenia. Państwowa Inspekcja Sanitarna współpracuje z producentem w celu ustalenia źródła zanieczyszczenia oraz monitoruje proces wycofywania" – czytamy w komunikacie GIS.

W zaleceniach dla konsumentów wskazano, że produkt nie powinien być spożywany. Jak poinformował browar, klienci mogą zwrócić produkt z tej partii do sklepu, w którym został zakupiony. **szer**

PRACOWNIA PROTETYCZNA
Technik dentystyczny
Jadwiga Branecka - Kania
pl. Kupiecki 10 (II piętro)
pon. - pt.: 10.00 - 16.00
Tel: 606 902 148
3858

NIEPUBLICZNY OŚRODEK ZDROWIA PSYCHICZNEGO DIALOG
1. Naczelna psychiatra dzieci i młodzieży, neurolog, pediatra - dr n. med. Marta Kaczyńska-Haładyj
2. Psychiatra dorosłych – lek. Grzegorz Wasiuta
3. Neuropsycholog, psychoterapeuta dzieci, młodzieży, dorosłych - mgr Magdalena Pietruszka-Pandey
4. Neurologopeda, logopeda dzieci, młodzieży, dorosłych - mgr Katarzyna Ziarek
CHEŁM, UL. HRUBIESZOWSKA 72
REJESTRACJA PACJENTÓW PROWADZONA JEST CODZIENNIE POD NR TEL. 535 151 450
5130

PIELG-MED Centrum Rehabilitacji
NZOZ
• REHABILITACJA KOMPLEKSOWA
Kinezyterapia - Fizykoterapia
Laser wysokoenergetyczny - Fala uderzeniowa
• KRIOKOMORA • MOBILIZACJA
• MASAŻ • REHABILITACJA DOMOWA
• SKLEP MEDYCZNY • SZKOŁA ZDROWYCH PLECÓW
- KONSULTACJA W CENIE
- NOWOCZESNY SPRZĘT - PAKIETY REHABILITACYJNE
Chełm, ul. Hrubieszowska 9
82 565 50 65 www.pielg-med.pl
Godziny otwarcia: pn. - pt. 7:30 - 18:30
4589

www.nzozlekdent.pl
LEK-DENT Chełm, ul. Wołyńska 32
lek. med. Tomasz Wojewoda
specjalista ginekolog-położnik
zaprasza
poniedziałki - 16:00 - 18:00
KOMPLEKSOWA OPIEKA położnicza i ginekologiczna
USG, KTG i cytologia
Rejestracja tel. 82 563 13 53, 82 565 13 53
3061

APTEKA Na Deptaku
pn-pt 7:00 - 19:00
sob 7:00 - 17:00
ul. Lwowska 21/7 Chełm
3650

TESSA
www.rtg-usg.com.pl
lek. spec. radiolog Anna Hryszko
Cyfrowy Aparat RTG
Nowoczesny aparat USG, Doppler
USG ginekologiczne, położnicze, 4D
lek. spec. ginekolog - położnik Marek Lipiec
Czynne: pn-pt w godz. 8.00-18.00
soboty w godz. 9.00-12.00
CHEŁM, ul. KOLEJOWA 94
Dawna Spółdzielnia Inwalidów (Cukiernia)
82 565 40 68
82 549 19 09
1453

GABINET NEUROLOGICZNY I LECZENIE CHORÓB KRĘGOSŁUPA, NARZĄDU RUCHU
dr Andrzej Nowakowski
specjalista chorób układu nerwowego i terapii manualnej kręgosłupa
Zespoły bólowe kręgosłupa i narządu ruchu pochodzenia neurologicznego, reumatologicznego i pourazowego; Bóle i zawroty głowy, migreny: Choroba zwyrodnieniowa kręgosłupa i stawów; Dyskopatia, przepukliny, osteoporoza; Nerwice, depresja, padaczka
Gabinet specjalizuje się w leczeniu nietypowych zespołów bólowych narządu ruchu, bólów i zawrotów głowy, zaburzeń równowagi, bólów barku i pleców
Zamość, ul. Jana Pawła II 21
czynne w czwartek od godz. 9.00
Informacje i zapisy:
tel. kom. 606 611 150
0572

GABINET ZDROWIA PSYCHICZNEGO
PRZYCHODNIA CENTRUM
Dr n. med. Marek Daniłosio
lekarz specjalista psychiatra psychoterapeuta
leczenie zaburzeń psychicznych u dorosłych, młodzieży, dzieci powyżej 6. roku życia
22-100 Chełm, ul. Szpitalna 47
tel. 82 569 90 10, 82 569 90 11
www.przychodniacentrum.com
2336

LEK DENT Chełm ul. Wołyńska 32
Dr n.med. Krzysztof Wojewoda
Specjalista Ginekolog-Położnik
zaprasza
wtorki środy piątki
USG i KTG (w ramach wizyty)
Kolposkopia
Rejestracja tel. 82 563 13 53, 82 565 13 53
4184

Lek. med. Zbigniew Bąk
SPECJALISTA NEUROLOG
Chełm, ul. Zachodnia 41 (os. Gwarek)
Przyjmuje: poniedziałki, czwartki, od godz. 16.00
Rejestracja telefoniczna 82 564 30 74
3236

APTEKA pomocna
pn - pt 7:00 - 21:00
sob 8:00 - 21:00
ul. Szpitalna 40 Chełm
4749

eprasa.pl 243e9c053d

RAPORT Mycie auta przed domem może nas słono kosztować

Mandat za prysznic przy garażu

Wielu kierowców na swoich działkach myje auta i je na własną rękę naprawia, by oszczędzić czas i pieniądze. W sieci można jednak znaleźć mnóstwo artykułów, które ostrzegają przed takimi zabiegami, ponieważ są niezgodne z prawem. Czy możemy za to zapłacić karę?

Zgodnie z polskim prawem nie można myć samochodu na własnej działce, jeśli używamy do tego wody ze zwykłymi środkami do mycia. Nie można, ponieważ brudna woda z chemicznymi składnikami to zagrożenie dla ekosystemu. I chociaż kary za to zdarzają się niezwykle rzadko, to warto pamiętać, że jeśli zdecydujemy się na pucowanie auta przy garażu, możemy dostać mandat wysokości nawet 500 zł. Taki zabieg może spowodować, że wraz z brudem, zmyjemy również smary, sadzę, olej czy inne płyny eksploatacyjne, które niekorzystnie wpływają na środowisko. Czy to oznacza, że auto możemy czyścić tylko w myjni? Otóż nie. Jeśli chcemy myć je na działce, musimy zastosować do tego środki czyszczące ulegające biodegradacji, a także mieć utwardzone i szczelne podłoże, wyposażone w ciek odprowadzający wodę do kanalizacji, szamba lub przydomowej oczyszczalni.

Ryzykowne jest również dokonywanie napraw, podczas których do środowiska mogą przedostawać się szkodliwe substancje. I to nie tylko na własnym podwórku, ale również na parkingu czy na ulicy. Oczywiście, jeśli dojdzie do uszkodzenia opony, to możemy ją wymienić, jeśli posiadamy zapas oraz niezbędne narzędzia. Jednak gdy spod auta zaczynają cieknąć płyny lub pojawią się inne groźne usterki, musimy odstawić samochód do warsztatu. Zanieczyszczenie ekosystemu to nie jest jedyny problem. Można zostać ukaranym za spowodowanie zagrożenia w ruchu przez pozostawienie na drodze płynów eksploatacyjnych, głównie oleju, które mogą doprowadzić do poślizgu.

W sieci nie brakuje złośliwych komentarzy kierowców na temat tego zapomnianego przepisu. Jeden z nich docieka, czy ulewny deszcz, zmywający brud z samochodu, również może być powodem do otrzymania mandatu... Ktoś zwrócił też uwagę na inny paradoks - na własnym podwórku czy działce możemy używać wody ze środkami czyszczącymi z myjki ciśnieniowej, ale tylko wtedy, gdy myjemy ściany domu, chodnik czy ogrodzenie, a nie samochód... **MP**

Mniej ofiar śmiertelnych

RAPORT Tegoroczny długi weekend był na drogach bezpieczniejszy niż poprzednie. Być może zaostrzenia związane z pandemią skłoniły wiele osób do pozostania w domach i ograniczenia wyjazdów. Statystyki się poprawiły, a ilość ofiar śmiertelnych w wypadkach drogowych zmalała.

W dniach 11-14 czerwca na polskich drogach doszło do 336 wypadków, w których zginęły 24 osoby, a 396 zostało rannych. Zatrzymano również 1869 nietrzeźwych kierowców. Mimo takiego wyniku, ten długi weekend był bezpieczniejszy niż zeszłoroczny, ponieważ liczba zdarzeń zmniejszyła się aż o 50 proc. Widać to również po statystykach z naszego regionu.

- Na drogach Chełma i powiatu chełmskiego zatrzymaliśmy 5 nietrzeźwych kierowców i 2 rowerzystów - mówi **Ewa Czyż**, rzecznik KMP w Chełmie. - Przez te cztery dni doszło do 6 kolizji i jednego wypadku. Nasi mundurowi zatrzymali 8 praw jazdy za przekroczenie prędkości o ponad 50 km/h w terenie zabudowanym, a łącznie wystawili ok. 300 mandatów.

Wyjątkowo spokojnie było podczas długiego weekendu na włodawskich drogach.

- Nasi policjanci zarejestrowali 31 przekroczeń prędkości, zatrzymali jedno prawo jazdy i jednego pijanego kierowcę. Doszło również do 6 kolizji, ale na szczęście nie było żadnych wypadków - mówi **Elwira Tadyniewicz**, rzecznik KPP we Włodawie.

Więcej zdarzeń drogowych było w powiecie krasnostawskim. Jak podaje rzeczniczka krasnostawskich policjantów **Jolanta Babicz**, doszło tam do jednego wypadku śmiertelnego, w którym zginął 28-letni motocyklista, a także do 5 kolizji. Mundurowi ukarali 64 kierowców, którzy zbyt mocno naciskali pedał gazu, dwóch z nich straciło uprawnienia do kierowania autem na trzy miesiące. Dodatkowo zatrzymali jednego pijanego kierującego oraz 4 dowody rejestracyjne. Krasnostawscy policjanci przez cztery dni wystawili 83 mandaty.

MP

Przeglądy bardziej szczegółowe i droższe

RAPORT W zeszłym roku przeglądu nie przeszło blisko pół miliona aut. Na dodatek wiele z tych pojazdów, których właścicielom diagnosta ostatecznie podbił pieczątkę, miało usterki wymagające poprawy. Niebawem badania techniczne będą nie tylko bardziej rygorystyczne, ale również droższe. Walkę z dopuszczaniem do ruchu niesprawnych samochodów zapowiedziało Ministerstwo Infrastruktury.

Złe ustawienia świateł, nie do końca sprawne hamulce oraz inne drobne usterki, na które część diagnostów przymykało oko, to już niebawem może być najmniejsze zmartwieniem kierowców wybierających się na przegląd. Ministerstwo Infrastruktury ma bowiem w planach wyeliminowanie z dróg tych pojazdów, których stan techniczny nie tylko zagraża bezpieczeństwu, ale również środowisku. Co dokładnie zakładają szykowane zmiany?

Do ruchu nie zostaną dopuszczone samochody powypadkowe, które nie zostały należycie naprawione, tzw. składaki. Pieczątki w dowodzie rejestracyjnym nie otrzyma również kierowca, którego auto przekracza normy emisji spalin, powoduje nadmierny hałas, ma nieszczelną instalację gazową, a także takie, z którego wyciekają płyny eksploatacyjne. Ma ukrócić proceder stosowany w części polskich stacji, w których diagnoście podbijają przegląd, ufając kierowcom na słowo, że naprawią wykryte usterki. Aby zmobilizować mechaników do rzetelnego przeglądu, nowe przepisy zakładają dodatkowy i bardziej wnikliwy nadzór nad wszystkimi stacjami.

Kolejna planowana zmiana, o którą zabiegają sami diagnoście, na pewno nie ucieszy kierowców. Oczywiście chodzi o podwyżki cen za badania techniczne. Obecnie w przypadku samochodów benzynowych i z silnikiem diesla wynoszą one niecałe 100 zł, zaś w tych z instalacją LPG ponad 160 zł. Właściciele stacji diagnostycznych tłumaczą, że jeśli weryfikacja stanu samochodów ma być dokładniejsza, a tym samym bardziej czasochłonna, to musi być również droższa. Tę kwestię Ministerstwo Infrastruktury poddaje obecnie dogłębnej analizie.

Resort nie podaje jeszcze oficjalnej daty wprowadzenia zmian, możliwe jednak, że zaczną one obowiązywać jeszcze w tym roku. **MP**

5110

OKRĘGOWA STACJA KONTROLI POJAZDÓW
ZAPRASZAMY
pon - pt 7-18
sobota 8-14
tel. 82 56 56 836
Chełm, ul. Wierzbowa 3, boczna Rejowieckiej

Samochody zastępcze bez opłat z OC sprawcy oraz pomoc drogowa
Wypożyczalnia Samochodów HIT stale wychodzi naprzeciw oczekiwaniom kierowców i analizując ich potrzeby świadczy ekspresowe usługi oraz poszerza działalność o kompleksową obsługę szkód majątkowych i osobowych.
HIT
Jak pracujemy dla spokoju i bezpieczeństwa klientów?
★ w kontaktach z towarzystwami ubezpieczeniowymi występujemy w roli Twojego rzecznika,
★ na każdym etapie prowadzonego postępowania wyjaśniamy wszelkie wątpliwości, monitorujemy zasadność działań ubezpieczyciela oraz terminowość procesu likwidacji,
★ w przypadku nieprawidłowości decyzji ubezpieczyciela angażujemy się w działania odwoławcze,
★ prowadzimy dokładną analizę kosztorysów dla pojazdów,
★ zapewniamy możliwość skorzystania z opieki medycznej dzięki współpracy ze specjalistycznymi gabinetami,
★ pomagamy w zagospodarowaniu mienia pozostałego po szkodzie.
W przypadku szkód komunikacyjnych miejsce, gdzie doszło do kolizji nie ma znaczenia. Jeśli stało się to na terenie Unii Europejskiej, a auto uszkodzone z winy innego kierowcy nie nadaje się do jazdy, nie musimy się martwić o jego powrót. W historii działalności Wypożyczalni Samochodów HIT zdarzały się przypadki holowania pojazdów nawet przez 2000 km. Pomagamy osobom, które miały wypadek komunikacyjny, przy pracy w gospodarstwie, na budowie oraz innych miejscach.
Zapraszamy do współpracy.

POMOC DROGOWA ASSISTANCE www.hit-wypozyczalnia.pl 513 010 121 506 158 580
5138

2269
NOWOŚĆ!!!
Sprawdzenie auta przed zakupem
- elementy, które były malowane
- geometrię i stan zawieszenia
- komputerowy odczyt usterek
- stan układu hamulcowego
Czynne całą dobę 24 h solidnie i szybko
MOTO-POL
Chełm, al. Przyjaźni 2
tel./fax (82) 565 50 30
GOODYEAR DUNLOP FULDA DEBICA

CHEŁM OPON SERWIS Baza
OPONY CAŁOROCZNE
82/565-18-95
CHEŁM
Dembowskiego 1/2
1323

2007
SAMOCHODOWE INSTALACJE GAZOWE
elcar
MONTAŻ - SERWIS • SPRZEDAŻ CZĘŚCI
KLIMATYZACJA AUTOELEKTRONIKA
Chełm, ul. Zawadówka 22
82 5602114, 503 156 879
elcar@auto-gaz.chelm.pl
SERWIS SYSTEMÓW HOLENDERSKICH
VIALLE LOVATO BRC LANDIRENZO AG

SERWIS OPON I KLIMATYZACJI
PRADOR
Serwis klimatyzacji
Odgrzybianie
Płukanie układu AC
Wykrywanie i usuwanie nieszczelności!
Obsługujemy nowy czynnik R1234YF!
Łowiecka 24, Chełm
tel. 601 879 493
5095

eprasa.pl 243e9c053d

TV PROGRAM super tydzień chełmski

Program telewizyjny 22.06 – 28.06.2020

Saga Wikingów

TVP 1, sobota 27.06, godz. 21.45

Wygnani z ojczyzny wikingowie, pod wodzą dzielnego Asbjörna (Tom Hopper), wyruszają do Brytanii. Chcą zrabować złoto z tamtejszych klasztorów, by za jego pomocą wykupić swoją wolność i powrót do kraju. Jednak ich podróż przerywa sztorm. Statek tonie, a rozbitkowie zostają wyrzuceni przez morze na szkockim wybrzeżu. Jedyną szansą na przetrwanie za linią wroga staje się wyprawa do osady Danelaw, którą rządzą ich pobratymcy. Po drodze wojownicy napadają na zbrojny konwój i porywają piękną lady Inghean (Charlie Murphy), córkę króla Szkotów - Dunchaida. Zrozpaczony władca wzywa na pomoc oddział okrytych złą sławą najemników. Przewodzi im dwóch bezwzględnych przestępców, Hjorr i Bovarr. Kiedy pogoń jest coraz bliżej, do Skandynawów dołącza tajemniczy mnich, Conall. Zna on lokalizację zagubionego, cieszącego się złą sławą traktu, wiodącego do Danelaw.

Indiana Jones i Królestwo Kryształowej Czaszki

Polsat, sobota 27.06, godz. 22.35

Rok 1957. Konflikt między Związkiem Radzieckim a Stanami Zjednoczonymi przybiera na sile. Słynny archeolog awanturnik Indiana Jones i George „Mac" Michale wymykają się z rąk sowieckich agentów. Ich brawurowa ucieczka zwraca jednak uwagę amerykańskiej administracji. Politycy obawiają się, że kolejne wybryki mogą pogorszyć napięte stosunki między USA a ZSRR. Naciskają więc na władze uniwersytetu, by zwolniono Jonesa z posady wykładowcy. Tymczasem do archeologa zgłasza się młody buntownik Mutt Williams. Proponuje on Indianie, że w zamian za pomoc w pewnej osobistej sprawie naprowadzi go na ślad legendarnej Kryształowej Czaszki, która ukryta jest w Peru. Do wyprawy dołącza Marion Ravenwood. Wkrótce okazuje się, że na ślad cennego artefaktu natrafili również radzieccy agenci pod wodzą bezwzględnej Iriny Spalko.

Wyspa strachu

TVP 2, sobota 27.06, godz. 23.35

Cliff i Cydney niedawno wzięli ślub. Młode małżeństwo chce nacieszyć się sobą i w spokoju odpocząć. Na cel swojej podróży poślubnej wybierają małą hawajską wyspę. Jest to prawdziwy raj na ziemi. Zakochani zamierzają wylegiwać się na plaży, spacerować i cieszyć się zapierającymi dech w piersiach widokami. Niestety, ich błogie szczęście nie trwa długo. Pewnego dnia Cliff i jego żona wybierają się na pieszą wycieczkę. Trasa ich wyprawy wiedzie odludnym szlakiem. Po drodze dowiadują się od napotkanych osób, że na rajskiej wyspie popełniono okrutne morderstwo...

Mroczny Rycerz powstaje

TVN, niedziela 28.06, godz. 20.00

Osiem lat temu ukrywający się za maską Batmana biznesmen Bruce Wayne podjął decyzję, że będzie żył w ukryciu. Wybrał taką drogę dla dobra mieszkańców Gotham City. On i komisarz Gordon uznali, że zrzucenie winy za śmierć prokuratora okręgowego Harveya Denta na podziwianego superbohatera będzie najlepszym rozwiązaniem. Choć Batman okrył się niesławą, kłamstwo przyniosło oczekiwane efekty. Działalność kryminalistów w Gotham została znacznie ograniczona dzięki ustawie Denta, którą wprowadzono w celu walki z przestępczością. Większość ludzi opłakuje Harveya, jednak ci, którzy znają o nim prawdę, wolą milczeć.

Pokuta

TVP 2, niedziela 28.06, godz. 22.35

Anglia, lato 1935 roku. 13-letnia Briony Tallis mieszka z zamożną rodziną w wielkiej posiadłości. Dziewczynka, obdarzona bujną wyobraźnią, pragnie zostać pisarką. W dusznej atmosferze rezydencji snuje kolejne niesamowite historie, a swoje pomysły przelewa na papier. Jednocześnie stara się spędzać jak najwięcej czasu w towarzystwie syna służącej rodziców, Robbiego Turnera. Pewnego wieczoru śledząc chłopaka odkrywa, że flirtuje on z jej starszą siostrą Cecilią. Widok kochającej się pary jest dla dziewczynki szokiem. Gdy tego samego wieczoru zgwałcona zostaje jej kuzynka Lola, Briony zapewnia, że widziała sprawcę ohydnego czynu, i że jest nim Robbie.

TVP 1

5.05 **Elif (753) –** serial
6.30 **Audycje Komitetów Wyborczych**
7.00 **Transmisja Mszy Świętej**
7.40 **Francuskie wybrzeże z lotu ptaka. Morze Śródziemne – Zatoka Lwa –** serial dok.
8.00 **Wiadomości, Pogoda**
8.15 **Kwadrans polityczny**
8.40 **Ta jedyna (8) –** serial
9.15 **Ranczo s.III (39) – Szczęśliwe rozwiązanie –** serial
10.15 **Komisarz Alex s.VIII (94) – Czarownice –** serial
11.05 **Ojciec Mateusz s.VI (75) – Zanik pamięci –** serial
12.00 **Wiadomości**
12.10 **Agrobiznes**
12.35 **Magazyn Rolniczy**
12.50 **BBC w Jedynce – Niedźwiadki i ja**
14.00 **Elif (754) –** serial
15.00 **Wiadomości, Pogoda**
15.15 **Alarm! –** magazyn
15.30 **Przysięga (197) –** serial
16.20 **Audycje Komitetów Wyborczych**
17.00 **Teleexpress, Pogoda**
17.25 **Jaka to melodia?**
17.55 **Włoska rodzina (34) –** serial
18.55 **Jeden z dziesięciu –** teleturniej
19.25 **Sport, Wiadomości, Pogoda**
20.15 **Alarm! –** magazyn
20.35 **Cena wolności (11) –** serial
21.25 **Cena wolności – kulisy**
21.45 **Rolnik szuka żony seria VI (5 –** reality show
22.45 **Świat bez fikcji – Czerwona dusza –** film dokumentalny
23.55 **Warto rozmawiać**
1.00 **Bliżej –** film obyczajowy, USA, reż. Mike Nichols, wyk. Natalie Portman, Jude Law, Julia Roberts
2.50 **Francuskie lato –** komedia romantyczna, USA, reż. Pat Kiely, wyk. Hilarie Burton, Victor Webster, Jocelin Haas
4.15 **Notacje**
4.25 **Zakończenie dnia**

TVP 2

4.40 **Doktor z alpejskiej wioski – nowy rozdział (35) – Gorzka prawda –** serial
5.30 **Coś dla Ciebie –** magazyn
6.00 **Audycje Komitetów Wyborczych**
6.30 **Familiada –** teleturniej
7.05 **Wesoła Nauka – Wielkie dzieła małych rąk –** program edukacyjny
8.00 **Pytanie na śniadanie –** w tym. Pogoda
11.30 **Spiszmy się jak na rolników przystało!**
11.40 **Wesoła Nauka –** program edukacyjny
12.30 **Koło fortuny –** teleturniej
13.05 **Va Banque (21) –** teleturniej
13.35 **Coś dla Ciebie –** magazyn
14.00 **Operacja Zdrowie!**
14.30 **Audycje Komitetów Wyborczych**
15.10 **Doktor z alpejskiej wioski – nowy rozdział (58) –** serial
16.00 **Koło fortuny –** teleturniej
16.35 **Familiada –** teleturniej
17.10 **Więzień miłości (327), Turcja**
18.00 **Panorama**
18.20 **Pogoda**
18.30 **Va Banque (24) –** teleturniej
19.00 **Gotowi do gotowania. Start! –** magazyn kulinarny
19.35 **Barwy szczęścia (2234) –** serial
20.05 **Sądny dzień –** komedia, USA
21.55 **McMafia (6) –** serial
23.00 **Mój rower –** film obyczajowy, reż. Piotr Trzaskalski, wyk. Artur Żmijewski, Michał Urbaniak, Krzysztof Chodorowski, Witold Dębicki, Anna Nehrebecka, Piotr Szczepanik (HIT)
0.50 **Warto kochać (12) –** serial
1.45 **Speed Racer –** film akcji, USA, reż. Lilly Wachowski, Lana Wachowski, wyk. Emile Hirsch, Chrstina Ricci, Matthew Fox
4.00 **To je Borowicz. Podróże ze smakiem –** magazyn kulinarny
4.25 **Zakończenie programu**

POLSAT

6.00 **Nowy dzień z Polsat News**
9.00 **Malanowski i Partnerzy**
9.55 **Sekrety rodziny**
10.55 **Dlaczego ja?**
11.50 **Gliniarze**
12.50 **Wydarzenia**
13.30 **Interwencja**
13.45 **Trudne sprawy**
14.45 **Dlaczego ja?**
15.50 **Wydarzenia, Pogoda**
16.30 **Interwencja**
16.45 **Gliniarze**
17.45 **Sekrety rodziny**
18.50 **Wydarzenia, Sport, Pogoda**
19.30 **Gość Wydarzeń**

20.05 **MEGA HIT – Więzień labiryntu. Próby ognia –** film s - f, USA, 2015, reż. Wes Ball, wyk. Aidan Gillen, Clarkson Patricia, Darden Dexter, Dylan O'Brien, Giancarlo Esposito - Okazuje się, że labirynt był tylko początkiem, a na bohaterów czeka jeszcze więcej niespodzianek, pułapek i mylnych tropów. Thomas był pewien, że ucieczka z labiryntu będzie oznaczała wolność dla niego i pozostałych Streferów, okazuje się jednak, że tajemnicza organizacja "Dreszcz" nie zakończyła swych koszmarnych eksperymentów. (HIT)
22.55 **Pocałunek śmierci –** film kryminalnt, USA, 1995, reż. Barbet Schroeder, wyk. Caruso David, Jackson Samuel L, Nicolas Cage, Helen Hunt
1.05 **Poznaj mojego tatę –** film komediowy USA, 2000, reż. Jay Roach, wyk. Ben Stiller, Blythe Danner, Owen Wilson, Robert De Niro, Teri Polo
3.30 **Tajemnice losu**

TVN

4.15 **Kuchenne rewolucje**
5.10 **Nowa Maja w ogrodzie**
5.40 **Akademia ogrodnika**
5.45 **Mango – Telezakupy**
7.00 **Wstajesz i wiesz –** informacje
9.00 **Szpital –** program obyczajowy
10.05 **Kuchenne rewolucje**
11.05 **Detektywi –** program kryminalny
12.15 **Ukryta prawda**
13.15 **Szpital –** program obyczajowy
14.15 **Detektywi –** program kryminalny
15.25 **Efekt Domina**
16.00 **Fakty po południu**
17.00 **Kuchenne rewolucje –** program kulinarno - rozrywkowy
18.00 **Ukryta prawda**
19.00 **Fakty, Sport, Pogoda**
19.25 **Uwaga! koronawirus**
19.46 **Raport alergiczny**
19.55 **Uwaga! –** program interwencyjny
20.15 **Doradca smaku**
20.20 **Milionerzy**
21.00 **Down the road. Zespół w domu**

22.00 **Królestwo –** film sensacyjny, USA, Niemcy 2007, reż. Peter Berg, wyk. Jamie Foxx, Chris Cooper, Jennifer Garner, Jason Bateman, Ashraf Barhom, Jeremy Piven, Richard Jenkins (HIT)
0.15 **Millerowie –** komedia, USA 2013, reż. Rawson Marshall Thurber, wyk. Jennifer Aniston, Jason Sudeikis, Emma Roberts, Will Poulter, Ed Helms
2.30 **Co za tydzień –** magazyn
3.00 **Uwaga! –** program interwencyjny
3.20 **NOC Magii**

PONIEDZIAŁEK, 22.06

TVN 7

5.05 **Szkoła –** serial
6.10 **Mango Telezakupy**
7.30 **Mała piękność –** dokument
8.30 **Ukryta prawda –** program obyczajowy
11.30 **Mango Telezakupy**
11.50 **Szpital –** program obyczajowy
12.50 **Sąd rodzinny –** program sądowy
13.50 **Sędzia Anna Maria Wesołowska**
14.50 **Ukryta prawda –** program obyczajowy
15.55 **Szkoła –** serial
16.55 **19 + –** serial
17.30 **19 + –** serial
18.00 **Szpital –** program obyczajowy
19.00 **Ukryta prawda –** program obyczajowy
20.00 **Testosteron –** komedia, Polska 2007, reż. Andrzej Saramonowicz, Tomasz Konecki, wyk. Piotr Adamczyk, Borys Szyc, Maciej Stuhr, Krzysztof Stelmaszyk, Cezary Kosiński, Tomasz Karolak, Tomasz Kot, Magdalena Boczarska (HIT)
22.30 **KINO 2020 – Pierwszy Festiwal Filmów w Czasie Kwarantanny**
23.05 **Coś –** horror, USA 1982, reż. John Carpenter, wyk. Kurt Russell, Wilford Brimley, T.K. Carter, David Clennon, Keith David, Richard A. Dysart
1.25 **Druga strona medalu –** talk show
2.00 **Druga strona medalu –** talk show
2.30 **NOC Magii**

PULS

6.30 **Nash Bridges –** serial
8.25 **Lombard: Życie pod zastaw –** serial
9.20 **Rodzinny interes –** serial
10.10 **Zaklinaczka duchów –** serial
12.05 **Kobra – oddział specjalny –** serial
14.05 **Lombard: Życie pod zastaw –** serial
16.00 **Rodzinny interes –** serial
18.00 **Lombard: Życie pod zastaw –** serial
20.00 **13 Dzielnica – Ultimatum –** film akcji, Francja 2009, reż. Patrick Alessandrin, wyk. Cyril Raffaelli, Daniel Duval, David Belle, Philippe Torreton (HIT)
22.00 **Zlecenie –** thriller, Meksyk, USA 2017, reż. Ellis Frazier, wyk. Dolph Lundgren, Jocelyn Osorio, Louis Mandylor
23.50 **Zaginiona –** thriller, USA 2012, reż. Heitor Dhalia, wyk. Amanda Seyfried, Daniel Sunjata, Emily Wickersham, Jennifer Carpenter, Nick Searcy, Sebastian Stan, Wes Bentley
1.40 **Taki jest świat**
2.20 **Niesamowite!**
2.45 **Niesamowite!**
3.10 **Biesiada na cztery pory roku**
3.40 **Z archiwum policji**
4.10 **Biesiada na cztery pory roku**
4.35 **Z archiwum policji**
5.00 **Dyżur**
5.40 **Rodzinny interes –** serial

TRWAM

11.50 Kolory Świętości **11.55** Święty na każdy dzień **12.00** Anioł Pański **12.03** Informacje dnia **12.20** Jezus - Królestwo bez granic **12.50** Antykultura II. Transhumanizm **13.20** 100 cudownych miejsc na świecie **13.30** Msza Święta **14.30** W poszukiwaniu dowodów **15.30** Mama Lima **15.50** Ma się rozumieć **16.00** Informacje dnia **16.15** Sanktuaria polskie **16.30** Zew natury **16.55** Świadkowie **17.20** 100 cudownych miejsc na świecie **17.30** Okiem kamery **18.00** Anioł Pański **18.05** Informacje dnia **18.15** Rozmowy niedokończone **19.25** Święty na każdy dzień **19.30** Jesteśmy katolikami **20.00** Informacje dnia **20.20** Różaniec **20.50** Myśląc Ojczyzna **21.00** Apel Jasnogórski **21.20** Informacje dnia **21.40** Polski Punkt Widzenia **22.00** Stan bezpieczeństwa państwa **22.10** Mojżesz - 10 przykazań **23.10** Śladami apostoła Pawła

SUPER POLSAT

6.25 Wydarzenia **7.00** Fresh Beat Band. Kapela detektywów **7.30** Bąbelkowy świat gupików **8.00** Rycerka Nella **8.30** Psi patrol **9.00** Wróżkowie chrzestni **10.00** Świat według Bundych **10.30** Nasz Nowy Dom **11.30** SuperLudzie **12.00** Przyjaciółki **13.00** TOP CHEF **14.30** Hell's Kitchen - Piekielna Kuchnia **16.00** Twoja Twarz Brzmi Znajomo **18.00** Chirurdzy **19.00** Nasz Nowy Dom **20.00** To dopiero początek - film sensacyjny, USA, 2017 - reż. Shelton Ron, wyk. Ashley Elizabeth, Freeman Morgan, Headly Glenne, Jones Tommy Lee, Pantoliano Joe, Russo Rene Duke **21.50** Świat według Kiepskich **22.25** Metro strachu - thriller, USA, 2009, reż. Scott Tony, wyk. Denzel Washington, Travolta John, Gojcaj Víctor **0.25** Twoja Twarz Brzmi Znajomo **2.10** Kabaretowa Ekstraklasa **2.30** Gliniarze **3.30** GOPR - na ratunek

TVP SPORT

6.05 Piłka nożna - PKO Ekstraklasa. 31.kolejka **7.05** Piłka nożna - PKO Ekstraklasa. 31.kolejka **8.00** Piłka nożna - II liga. 27 kolejka. Resovia - Stal Rzeszów **9.00** Piłka nożna - II liga. 27 kolejka. Resovia - Stal Rzeszów **10.00** Mundial 2018. - 1/4F. Urugwaj - Francja **11.00** Mundial 2018. - 1/4F. Urugwaj - Francja **12.00** Kamerą TVP Sport **12.20** Retro TVP Sport - Polskie Mundiale - 206. Polska - Ekwador **13.30** Retro TVP Sport - Polskie Mundiale - 206. Polska - Ekwador **14.30** Strongman - Liga Mistrzów 2019, Laponia **15.25** Gol magazyn **16.00** Piłka nożna - PKO Ekstraklasa. 31.kolejka. **18.00** 4 - 4 - 2 **19.05** magazyn piłkarski **20.05** Gol **22.00** Sportowy Wieczór **22.40** EURO 2016 - Mistrzostwa Europy - Niezapomniane mecze - 1 finału. Francja - Islandia **0.40** boks **1.30** boks **2.20** Boks - Megafights.Williams - Lara

TTV

5.15 SOS. Ekipy w akcji **6.10** Express - informacje **6.30** DeFacto - Flesz **6.40** DeFacto **7.10** Ukryta prawda - magazyn obyczajowy **8.10** Detektywi. Na zlecenie **8.50** Gogglebox. Przed telewizorem **10.30** SOS. Ekipy w akcji **11.30** Historie Wielkiej Wagi **12.30** Żony ekstraklasy - serial **13.30** Prawie rozwiedzeni **14.40** Królowe życia - serial **15.25** Uwaga! **15.45** Express - informacje **16.00** Damy i wieśniaczki. Ukraina **17.00** Człowiek kontra jedzenie - serial **17.30** DeFacto - Flesz **17.45** Express - informacje **18.02** Raport alergiczny **18.05** Druga twarz **19.00** Gogglebox. Przed telewizorem **19.45** Express - informacje **20.00** Orzeł czy Reszka **20.55** Usterka **21.45** Express - informacje **22.00** Gogglebox. Przed telewizorem **23.40** DeFacto **0.05** DeFacto **0.35** Anatomia głupoty według Doroty Wellman **1.05** Poza kontrolą - serial **2.05** SOS. Ekipy w akcji

STOPKLATKA

6.05 Wojny kontenerowe **6.30** Nowa Scena Śmiechu **7.25** Złotopolscy - serial **7.55** Plebania - serial **8.55** Klara i wszystko jasne - serial **9.55** Klątwa Tutenchamona cz. 1 - serial **11.30** Szpital nadziei - serial **12.20** Allo, Allo - serial **13.30** Katastrofy w przestworzach **15.10** D - War: Wojna smoków - film fantasy **16.55** Wojny kontenerowe **17.45** Komisarz Rex - serial **18.45** Allo, Allo - serial **20.00** Ślady zbrodni - thriller kryminalny, USA **21.45** Transfer - dramat

TV 4

6.00 Strażnik Teksasu **8.00** Nasz nowy dom **9.00** Policjantki i Policjanci **12.00** STOP Drogówka **13.00** Emil pogromca mandatów **14.00** Pamiętniki z wakacji **15.00** Septagon **16.00** Słoneczny patrol **17.00** Pamiętniki z wakacji **18.00** Policjantki i Policjanci **20.00** Sprawiedliwi - Wydział Kryminalny **21.00** Sygnał - thriller sci - fi **23.00** Wiem, kto mnie zabił - thriller **1.20** Włatcy móch **1.50** Galileo **2.50** SuperLudzie **3.50** Trans World Sport 2020

TV6

6.00 TOP 10 Lista Przebojów **7.00** MacGyver **8.00** MacGyver **9.00** Galileo **10.00** Detektywi w Akcji **11.55** Miodowe Lata **13.30** Nasza Klasa **14.00** Nasza Klasa **14.30** Buffy, postrach wampirów **16.25** Medicopter 117 **17** 117 **18.25** Miodowe Lata **20.00** Galileo **21.00** CSI. Kryminalne zagadki Miami **22.55** Sprawiedliwi - Wydział Kryminalny **0.00** Dziewczyna z dobrego domu - film Francja, 2010 **1.40** STOP Drogówka

© www.telepress24.com ✉telepress24@gmail.com

eprasa.pl 243e9c053d

TVP 1

5.05 **Elif (754) -** serial
5.55 **Bądźmy razem w domu**
6.30 **Audycje Komitetów Wyborczych**
7.00 **Transmisja Mszy Świętej**
7.40 **Francuskie wybrzeże z lotu ptaka. Riwiera francuska -** serial
8.00 **Wiadomości, Pogoda**
8.15 **Kwadrans polityczny**
8.40 **Ta jedyna (9) -** serial
9.15 **Ranczo s.IV (40) -** serial
10.15 **Komisarz Alex s.VIII (95) -** serial
11.05 **Ojciec Mateusz s.VI (76) -** serial
12.00 **Wiadomości**
12.10 **Agrobiznes**
12.35 **Magazyn Rolniczy**
12.55 **Plemiona, zwierzęta i ja. Ludzie i rekiny z Południowego Pacyfiku**
14.00 **Elif (755) -** serial
15.00 **Wiadomości**
15.15 **Alarm! -** magazyn
15.30 **Przysięga (198) -** serial
16.20 **Audycje Komitetów Wyborczych**
17.00 **Teleexpress, Pogoda**
17.25 **Jaka to melodia?**
17.55 **Włoska rodzina (35) -** serial
18.55 **Jeden z dziesięciu -** teleturniej
19.25 **Sport, Wiadomości, Pogoda**
20.15 **Alarm! -** magazyn
20.35 **Cena wolności (12) -** serial
21.45 **Rolnik szuka żony seria VI (6) -** reality show
22.45 **Ocaleni -** reality show
23.50 **Motyl. Still Alice -** dramat, USA, reż. Richard Glatzer, Wash Moreland, wyk. Julianne Moore, Alec Baldwin, Kristen Stewart
1.40 **Ta nasza młodość -** film obyczajowy, USA, 2014, reż. Noah Baumbach, wyk. Naomi Watts, Ben Stiller, Amanda Seyfried Adam Driver
3.25 **Wakacje w Amsterdamie -** film obyczajowy, Polska, 1985, reż. Krzysztof Sowiński, wyk. Zbigniew Bielski, Grażyna Długołęcka, Dariusz Cytarzyński, Hanna Bedryńska, Krzysztof Machowski, Bożena Rogalska, Leon Niemczyk
4.50 **Zakończenie programu**

TVP 2

4.40 **Doktor z alpejskiej wioski - nowy rozdział (36) - Wina i pokuta -** serial
5.30 **Dziwny rok**
6.00 **Audycje Komitetów Wyborczych**
6.30 **Familiada -** teleturniej
11.35 **Spiszmy się jak na rolników przystało!**
7.05 **Wesoła Nauka - Wielkie dzieła małych rąk -** program edukacyjny
8.00 **Pytanie na śniadanie**
11.40 **Wesoła Nauka -** program edukacyjny
12.30 **Koło fortuny -** teleturniej
13.05 **Va Banque (24) -** teleturniej
13.40 **Janosik (9) - Pobór -** serial
14.30 **Audycje Komitetów Wyborczych**
15.10 **Doktor z alpejskiej wioski - nowy rozdział (59) - Prawdziwa miłość -** serial
16.00 **Koło fortuny -** teleturniej
16.35 **Familiada -** teleturniej
17.10 **Więzień miłości (328), Turcja**
18.00 **Panorama, Pogoda**
18.30 **Va Banque (25) -** teleturniej
19.00 **Gotowi do gotowania. Start!**
19.30 **Barwy szczęścia (2235) -** serial
20.05 **Wyjazd integracyjny -** komedia, reż. Przemysław Angerman, wyk. Tomasz Kot, Jan Frycz, Katarzyna Glinka, Katarzyna Figura, Tomasz Karolak
21.45 **Siostry (3) -** film obyczajowy, Włochy, reż. Cinzia Torrini, wyk. Anna Valle, Giorgio Marchesi, Loretta Goggi, Ana Caterina Morariu
22.50 **Gra Florencka i krew na bruku -** film dokumentalny
23.50 **Rodzinka.pl (277) - Głowa rodziny -** serial
0.20 **Defekt (4) -** serial
1.20 **Invictus - Niepokonany -** dramat, USA, reż. Clint Eastwood, wyk. Morgan Freeman, Matt Damon, Tony Kgoroge
3.40 **Człowiek delfin -** film dok.
4.35 **Zakończenie programu**

WTOREK, 23.06

TVN 7

5.05 **Szkoła -** serial
6.10 **Mango Telezakupy**
7.30 **Mała piękność -** dokument
8.30 **Ukryta prawda -** program obyczajowy
9.30 **Ukryta prawda -** program obyczajowy
11.30 **Mango Telezakupy**
11.50 **Szpital -** program obyczajowy
12.50 **Sąd rodzinny -** program sądowy
13.50 **Sędzia Anna Maria Wesołowska**
14.50 **Ukryta prawda -** program obyczajowy
15.55 **Szkoła -** serial
16.55 **19 + -** serial
17.30 **19 + -** serial
18.00 **Szpital -** program obyczajowy
19.00 **Ukryta prawda -** program obyczajowy
20.00 **Terminator II: Dzień sądu -** film S - F, USA, Francja 1991, reż. James Cameron, wyk. Arnold Schwarzenegger, Linda Hamilton, Edward Furlong, Robert Patrick, Joe Morton
22.55 **Matrix Reaktywacja -** film S - F, USA 2003, reż. Lana Wachowski, Andy Wachowski, wyk. Keanu Reeves, Laurence Fishburne, Carrie - Anne Moss, Hugo Weaving, Harold Perrineau Jr, Jada Pinkett Smith, Lambert Wilson, Monica Bellucci
1.45 **Kości -** serial
2.35 **NOC Magii**

PULS

6.30 **Nash Bridges -** serial
7.30 **Nash Bridges -** serial
8.25 **Lombard: Życie pod zastaw -** serial
9.20 **Rodzinny interes -** serial
10.10 **Zaklinaczka duchów -** serial
11.10 **Zaklinaczka duchów -** serial
12.05 **Kobra - oddział specjalny -** serial
14.05 **Lombard: Życie pod zastaw -** serial
16.00 **Rodzinny interes -** serial
18.00 **Lombard: Życie pod zastaw -** serial
20.00 **Akt odwagi -** film wojenny, USA 2012, reż. Mike McCoy, Scott Waugh, wyk. Ajay, Rorke Denver, Sonny, Weimy
22.05 **Czas zemsty -** thriller, USA 2013, reż. Oplev Arden, wyk. Colin Farrell, Dominic Cooper, Noomi Rapace, Terrence Howard
0.15 **Legenda pijanego mistrza - komedia, Hongkong 1994, reż. Chia -** Liang Liu, Jackie Chan, wyk. Anita Mui, Felix Wong, Jackie Chan, Lung Ti
2.20 **Tajemnice medyczne -** serial
3.05 **Biesiada na cztery pory roku**
3.35 **Na jedwabnym szlaku**
3.55 **Na jedwabnym szlaku**
4.25 **Z archiwum policji**
4.50 **Dyżur**
5.15 **Dyżur**
5.40 **Rodzinny interes -** serial

POLSAT

6.00 **Nowy dzień z Polsat News**
9.00 **Malanowski i Partnerzy**
9.55 **Sekrety rodziny**
10.55 **Dlaczego ja?**
11.50 **Gliniarze**
12.50 **Wydarzenia**
13.30 **Interwencja**
13.45 **Trudne sprawy**
14.45 **Dlaczego ja?**
15.50 **Wydarzenia, Pogoda**
16.30 **Interwencja**
16.45 **Gliniarze**
17.45 **Sekrety rodziny**
18.50 **Wydarzenia, Sport, Pogoda**
19.30 **Gość Wydarzeń**

20.05 **Poznaj mojego tatę - f**ilm komediowy USA, 2000, reż. Jay Roach, wyk. Ben Stiller, Blythe Danner, Owen Wilson, Robert De Niro, Teri Polo - Pielęgniarz Greg Focker ma oświadczyć się swej dziewczynie Pam podczas weekendu spędzanego w domu jej rodziców. Problem w tym, że najpierw musi poprosić o rękę swej ukochanej jej ojca. Niestety, cwany Jack Byrnes, zwariowany ojciec Pam, były agent C.I.A, nabiera nagłej awersji do adoratora córki.
22.30 **Super Tata -** komedia, USA, 1999, reż. Dugan Dennis, wyk. Sandler Adam, Joey Lauren Adams, Stewart Jon, Sprouse Cole, Sprouse Dylan
0.15 **W pogoni za szczęściem -** dramat obyczajowy USA, 2006, reż. Muccino Gabriele, wyk. Smith Will, Smith Jaden, Newton Thandie, Dan Castellaneta, Howe Brian, Karen James
2.50 **Tajemnice losu**

TVN

4.50 **Kuchenne rewolucje -** program kulinarno - rozrywkowy
5.45 **Mango - Telezakupy**
7.00 **Wstajesz i wiesz -** informacje
9.00 **Doradca smaku**
9.05 **Szpital -** program obyczajowy
10.05 **Kuchenne rewolucje -** program kulinarno - rozrywkowy
11.05 **Detektywi -** program kryminalny
12.15 **Ukryta prawda -** program obyczajowy
13.15 **Szpital -** program obyczajowy
14.15 **Detektywi -** program kryminalny
15.25 **Milionerzy**
16.00 **Fakty po południu**
17.00 **Kuchenne rewolucje -** program kulinarno - rozrywkowy
18.00 **Ukryta prawda -** program obyczajowy
19.00 **Fakty, Sport, Pogoda**
19.25 **Uwaga! koronawirus**
19.55 **Uwaga! -** program interwencyjny
20.15 **Doradca smaku**
20.20 **Milionerzy**

21.00 **Gliniarz z metropolii -** film sensacyjny, USA 1997, reż. Thomas Carter, wyk. Eddie Murphy, Kim Miyori, Art Evans, James Carpenter, Michael Rapaport
23.25 **Kuba Wojewódzki -** talk show
0.25 **Mroczny Rycerz -** film przygodowy, USA, Wielka Brytania 2008, reż. Christopher Nolan, wyk. Christian Bale, Heath Ledger, Aaron Eckhart, Michael Caine, Maggie Gyllenhaal, Gary Oldman, Morgan Freeman, Cillian Murphy
3.30 **NOC Magii**

TRWAM

11.45 Historia i architektura Polski w rysunkach **12.00** Anioł Pański **12.03** Informacje dnia **12.20** Sanktuaria polskie **12.40** Święty Józef, w imieniu Ojca **13.30** Msza Święta **14.30** Orędzie na trudne czasy **15.40** 100 cudownych miejsc na świecie **15.50** Ma się rozumieć **16.00** Informacje dnia **16.10** Jestem mamą **16.30** Kalejdoskop Młodych **16.50** Mój tatuś walczył pod Monte Casino **17.00** 100 cudownych miejsc na świecie **17.10** Prosto o gospodarce **17.30** Okiem kamery **18.00** Anioł Pański **18.05** Informacje dnia **18.15** Rozmowy niedokończone **19.25** Święty na każdy dzień **19.30** Każdy maluch to potrafi **19.45** Modlitwa z telefonicznym udziałem dzieci **20.00** Informacje dnia **20.20** Różaniec **20.50** Myśląc Ojczyzna **21.00** Apel Jasnogórski **21.20** Informacje dnia **21.40** Polski Punkt Widzenia **22.00** Miłość odnajdzie cię wszędzie **23.30** Domek nr 6

SUPER POLSAT

6.00 SuperLudzie **6.25** Wydarzenia **7.00** Fresh Beat Band. Kapela detektywów **7.30** Bąbelkowy świat gupików **8.00** Rycerka Nella **8.30** Psi patrol **9.00** Wróżkowie chrzestni **9.30** Wróżkowie chrzestni **10.00** Świat według Bundych **10.30** Nasz Nowy Dom, **11.30** Pozytywka SuperMagazyn **12.00** Przyjaciółki **13.00** TOP CHEF **14.30** Hell's Kitchen - Piekielna Kuchnia **16.00** Twoja Twarz Brzmi Znajomo **18.00** Chirurdzy **19.00** Nasz Nowy Dom **20.00** Metro strachu - thriller, USA, 2009 - r. Scott Tony - w. Denzel Washington, Travolta John, Gojcaj Victor, Guzmán Luis, James Gandolfini, Turturro **22.05** Czarownica - film przygodowy, USA, **0.05** Świat według Kiepskich **0.35** Świat według Kiepskich - serial komediowy **1.10** Twoja Twarz Brzmi Znajomo **3.00** Gliniarze **4.00** Na ratunek 112 **4.30** Na ratunek 112 **5.00** Nasz Nowy Dom

TVP SPORT

6.10 Retro TVP SPORT. MS 1974. Polska - Argentyna **8.00** Piłka nożna - ME - Niezapomniane mecze - EURO 2000 - 1 finału. Holandia - Jugosławia **10.00** Mundial 2018. - 1/4F Brazylia - Belgia **12.00** Kamerą TVP Sport **12.30** Retro TVP Sport - Polskie Mundiale - 206. Niemcy - Polska **14.25** Strongman - Liga Mistrzów 2019, Ukraina **15.20** Gol - magazyn **16.00** GOL - magazyn Ekstraklasy piłkarskiej **18.00** Piłka nożna - ME - Niezapomniane mecze - EURO 204. Portugalia - Grecja **20.05** Retro w TVP Sport - koszykówka **22.00** Sportowy Wieczór **22.40** EURO 2016 - Portugalia - Walia 1 **0.40** Boks - Gala boksu zawodowego w Nowym Jorku . M. Hunter - M. Kuzmin **1.30** Boks - Gala boksu zawodowego w Nowym Jorku . D. Haney - Z. Abdullajew **2.20** Boks - Megafights. Floyd Mayweather Jr. - Miguel Cotto

TTV

5.15 SOS. Ekipy w akcji **6.10** Express - informacje **6.30** DeFacto - Flesz **6.40** DeFacto **7.10** Ukryta prawda - magazyn obyczajowy **8.10** Detektywi. Na zlecenie **8.50** Gogglebox. Przed telewizorem **9.50** Gogglebox. Przed telewizorem **10.30** SOS. Ekipy w akcji **11.30** Historie Wielkiej Wagi **12.30** Żony ekstraklasy - serial **13.30** Prawie rozwiedzeni **14.40** Królowe życia - serial **15.25** Uwaga! **15.45** Express - informacje **15.58** Pogoda **16.00** Damy i wieśniaczki. Ukraina **17.00** Człowiek kontra jedzenie - serial **17.30** DeFacto - Flesz **17.45** Express - informacje **17.58** Pogoda **18.00** Druga twarz **19.00** Gogglebox. Przed telewizorem **19.45** Express - informacje **19.58** Pogoda **20.00** Orzeł czy Reszka **20.55** Usterka **21.45** Express - informacje **21.58** Pogoda **22.00** Ostre cięcie **22.40** Ostre cięcie **23.30** Kanapowcy **0.25** Seks - wypadki **1.25** Detektywi. Na zlecenie

STOPKLATKA

6.35 Nowa Scena Śmiechu **7.25** Złotopolscy - serial **7.55** Plebania - serial **8.55** Klara i wszystko jasne - serial **9.55** Klątwa Tutenchamona cz. 2 - serial **11.30** Szpital nadziei - serial **12.30** Allo, Allo - serial **13.30** Katastrofy w przestworzach **15.10** Znaki destrukcji - film sci - fi **16.55** Wojny kontenerowe **17.45** Komisarz Rex - serial **18.40** Allo, Allo - serial **20.00** Krytyczne 24 godziny - film sci - fi **21.45** Predator 2 - film sci - fi **23.50** Z odzysku - dramat

TV 4

6.00 Strażnik Teksasu **8.00** Nasz nowy dom **9.00** Policjantki i Policjanci **12.00** STOP Drogówka **13.00** Emil pogromca mandatów **14.00** Pamiętniki z wakacji **15.00** Septagon **16.00** Słoneczny patrol **17.00** Pamiętniki z wakacji **18.00** Policjantki i Policjanci **20.00** Sprawiedliwi - Wydział Kryminalny **21.00** Więźniowie dzielnicy - film sensacyjny **22.55** Eksperyment numer 12 - horror **1.00** Włatcy móch **1.30** STOP Drogówka **2.35** Interwencja

TV6

6.00 TOP 10 Lista Przebojów **7.00** MacGyver **8.00** MacGyver **9.00** Galileo **10.00** Detektywi w Akcji **11.55** Miodowe Lata **13.30** Nasza Klasa **14.30** Buffy, postrach wampirów **16.25** Medicopter 117 **18.25** Miodowe Lata **20.00** Galileo **21.00** CSI. Kryminalne zagadki Miami **22.55** Sprawiedliwi - Wydział Kryminalny **23.55** Lato dziewiętnastolatki - film Francja, 2008 **1.10** Kobiety i mafia **2.10** Benny Hill **2.40** TOP 10 Lista Przebojów

TVP 1

5.55 **Bądźmy razem w domu**
6.30 **Audycje Komitetów Wyborczych**
7.00 **Transmisja Mszy Świętej**
7.40 **Francuskie wybrzeże z lotu ptaka. Korsyka -** serial dok.
8.00 **Wiadomości, Pogoda**
8.15 **Kwadrans polityczny**
8.40 **Ta jedyna (10) -** serial
9.15 **Ranczo s.IV (41) - Sztormy emocjonalne -** serial
10.15 **Komisarz Alex s.VIII (96) - Tajemnica lekarska -** serial
11.05 **Ojciec Mateusz s.VI (77) - Kolekcjoner -** serial
12.00 **Wiadomości**
12.10 **Agrobiznes**
12.40 **Rok w ogrodzie Extra -** magazyn
12.55 **Plemiona, zwierzęta i ja. Odc. 2. Ludzie i orły z Mongolii**
14.00 **Elif (756) -** serial
15.00 **Wiadomości, Pogoda**
15.15 **Alarm! -** magazyn
15.30 **Przysięga (199) -** serial
16.20 **Audycje Komitetów Wyborczych**
17.00 **Teleexpress, Pogoda**
17.25 **Jaka to melodia?**
17.55 **Włoska rodzina (36) -** serial
18.55 **Jeden z dziesięciu -** teleturniej
19.25 **Sport, Wiadomości, Pogoda**
20.15 **Alarm! -** magazyn
20.35 **Cena wolności (13) -** serial
21.45 **Rolnik szuka żony seria VI (7) -** reality show
22.45 **Historia bez tajemnic - Krótkie popołudnie na Mazurach**
23.45 **Śmiertelne wybawienie -** thriller, USA, reż. Colin Theys, wyk. Cynthia Gibb, Saxon Sharbino, Alexis Lariviere, Luke Slattery
1.25 **Determinator (3) -** serial
2.15 **wojsko - polskie.pl (106) -** reportaż
2.40 **Puccini, cz. 2 -** film biograficzny, Włochy, Niemcy, reż. Giorgio Capitani, wyk. Alessio Boni, Sophie von Kessel, Andrea Giordana, Francesca Cavallin
4.45 **Zakończenie dnia**

POLSAT

6.00 **Nowy dzień z Polsat News**
9.00 **Malanowski i Partnerzy**
9.55 **Sekrety rodziny**
10.55 **Dlaczego ja?**
11.50 **Gliniarze**
12.50 **Wydarzenia**
13.30 **Interwencja**
13.45 **Trudne sprawy**
14.45 **Dlaczego ja?**
15.50 **Wydarzenia. Pogoda**
16.30 **Interwencja**
16.45 **Gliniarze**
17.45 **Sekrety rodziny**
18.50 **Wydarzenia, Sport, Pogoda**
19.30 **Gość Wydarzeń**

20.00 **Prawdziwe kłamstwa -** komedia sensacyjny, USA, 1994, reż. Cameron James, wyk. Schwarzenegger Arnold, Jamie Lee Curtis, Arnold Tom, Bill Paxton, Carrere Tia, Malik - Międzynarodowy agent do zadań specjalnych Harry Tasker to prawdziwy as wśród szpiegów. włada biegle sześcioma językami, ma nienaganne maniery, ale potrafi też unieszkodliwić każdego przeciwnika. Może pochwalić się doktoratem z fizyki jądrowej i umiejętnością pilotażu samolotu odrzutowego. Ze wszystkich niebezpiecznych misji wychodzi obronną ręką.
23.25 **Ostrożnie z dziewczynami -** komedia, USA, 2002, reż. Roger Kumble, wyk. Diaz Cameron, Christina Applegate, Blair Selma, Frank Grillo, Jason Bateman
1.10 **Nasz Nowy Dom**
3.10 **Tajemnice losu**

SUPER POLSAT

6.00 SuperLudzie, **6.25** Wydarzenia **7.00** Fresh Beat Band. Kapela detektywów **7.30** Bąbelkowy świat gupików **8.00** Rycerka Nella, **8.30** Psi patrol **9.00** Wróżkowie chrzestni **9.30** Wróżkowie chrzestni **10.00** Świat według Bundych **10.30** Nasz Nowy Dom **11.30** Małe Wielkie Marzenia **12.00** Przyjaciółki **13.00** TOP CHEF **14.30** Hell's Kitchen **16.00** Twoja Twarz Brzmi Znajomo **18.00** Chirurdzy **19.00** Nasz Nowy Dom **20.00** Czarownica - film przygodowy, USA, 2005, reż. Ephron Nora, wyk. Kidman Nicole, Ferrell Will, MacLaine Shirley, Caine Michael **22.00** Desperado - film akcji, USA, 1995 - rez. Rodriguez **0.00** Świat według Kiepskich - serial komediowy **0.35** Świat według Kiepskich - serial komediowy **1.10** Twoja Twarz Brzmi Znajomo **3.00** Gliniarze **4.00** Na ratunek 112 **4.30** Na ratunek 112 **5.00** Nasz Nowy Dom

STOPKLATKA

6.05 Wojny kontenerowe **6.30** Nowa Scena Śmiechu **7.20** Złotopolscy - serial **7.50** Plebania - serial **8.45** Klara i wszystko jasne - serial **9.40** Tajna agentka - komedia sensacyjna **11.25** Szpital nadziei - serial **12.15** Allo, Allo - serial **14.20** Katastrofy w przestworzach **15.10** Krytyczne 24 godziny - film sci - fi **16.55** Wojny kontenerowe **17.45** Komisarz Rex - serial **18.45** Allo, Allo - serial **20.00** Wesele - dramat **22.00** Dzikie żądze - thriller

TVP 2

4.45 **Cafe piosenka -** talk - show
5.10 **Doktor z alpejskiej wioski - nowy rozdział (36) -** serial
6.00 **Audycje Komitetów Wyborczych**
6.30 **Familiada -** teleturniej
7.05 **Wesoła Nauka - Wielkie dzieła małych rąk -** program edukacyjny
8.00 **Pytanie na śniadanie**
11.40 **Wesoła Nauka -** program edukacyjny
12.30 **Koło fortuny -** teleturniej
13.05 **Va Banque (25) -** teleturniej
13.40 **Janosik (10) - Wszyscy za jednego -** serial
14.30 **Audycje Komitetów Wyborczych**
15.10 **Doktor z alpejskiej wioski - nowy rozdział (60) -** serial
16.00 **Koło fortuny -** teleturniej
16.35 **Familiada -** teleturniej
17.10 **Więzień miłości (329), Turcja**
18.00 **Panorama, Pogoda**
18.30 **Va Banque (26) -** teleturniej
19.00 **Gotowi do gotowania. Start!**
19.35 **Barwy szczęścia (2236) -** serial
20.25 **Transmisja meczu Extraklasy**
22.40 **Modliszka (3) -** thriller, Francja

0.40 **Sądny dzień -** komedia, USA, reż. Sam Weisman, wyk. Martin Lawrence, Danny De Vito, John Leguizamo, Larry Miller, Nora Dunn
2.25 **Nestorzy narzucają tempo -** film dokumentalny
3.35 **Trzeci oficer (1) - Dezerter -** serial sensacyjny, reż. Maciej Dejczer, wyk. Borys Szyc, Paweł Małaszyński, Cezary Pazura, Katarzyna Cynke, Magdalena Różczka
4.25 **Zakończenie dnia**

TVN

4.50 **Kuchenne rewolucje -** program kulinarno - rozrywkowy
5.45 **Mango - Telezakupy**
7.00 **Wstajesz i wiesz -** informacje
9.00 **Doradca smaku**
9.05 **Szpital -** program obyczajowy
10.05 **Kuchenne rewolucje -** program kulinarno - rozrywkowy
11.05 **Detektywi -** program kryminalny
12.15 **Ukryta prawda -** program obyczajowy
13.15 **Szpital -** program obyczajowy
14.15 **Detektywi -** program kryminalny
14.50 **Detektywi -** program kryminalny
15.25 **Milionerzy**
16.00 **Fakty po południu**
17.00 **Kuchenne rewolucje -** program kulinarno - rozrywkowy
18.00 **Ukryta prawda -** program obyczajowy
19.00 **Fakty, Sport, Pogoda**
19.25 **Uwaga! koronawirus**
19.55 **Uwaga! -** program interwencyjny
20.15 **Doradca smaku**
20.20 **Milionerzy**

21.00 **Po zachodzie słońca -** film sensacyjny, USA 2004, reż. Brett Ratner, wyk. Pierce Brosnan, Salma Hayek, Woody Harrelson, Don Cheadle, Naomie Harris, Chris Penn
23.05 **Strzelec -** film sensacyjny, USA 2007, reż. Antoine Fuqua, wyk. Mark Wahlberg, Michael Pena, Danny Glover, Kate Mara, Elias Koteas
1.35 **Nie z tego świata -** serial
2.35 **Uwaga! -** program interwencyjny
2.55 **NOC Magii**

TVP SPORT

5.30 Sportowy Wieczór **1.30** Snooker. MŚ, Sheffield, Wielka Brytania Dzień dziesiąty **8.00** Mundial 2018. - 1/4F. Rosja - Chorwacja **9.00** Mundial 2018. - 1/4F. Rosja - Chorwacja **10.00** Mundial 2018. - 1/4F. Rosja - Chorwacja **11.00** Retro TVP Sport - LA - złote medale IO 1980, Moskwa **12.00** Pełnosprawni **12.30** Retro TVP Sport - Polskie Mundiale - 206. Polska - Kostaryka **14.30** Strongman - Liga Mistrzów **15.25** Gol - magazyn archiwalny **16.00** Retro w TVP Sport - koszykówka **18.00** EURO 2012 - Francja - Anglia **20.00** Piłka nożna - PKO Ekstraklasa. 32.kolejka. **20.20** Piłka nożna - PKO Ekstraklasa. 32.kolejka. **22.45** Sportowy Wieczór **23.25** EURO 2016 - Niemcy - Francja 2 **1.15** Piłka nożna - PKO Ekstraklasa. 32.kolejka. **1.30** Piłka nożna - PKO Ekstraklasa. 32.kolejka. **3.40** boks - Megafights. Pacquiao - De La Hoya **4.41** Zakończenie dnia

TV 4

6.00 Strażnik Teksasu **7.00** Strażnik Teksasu **8.00** Nasz nowy dom **9.00** Policjantki i Policjanci **12.00** STOP Drogówka **13.00** Emil pogromca mandatów **14.00** Pamiętniki z wakacji **15.00** Septagon **16.00** Słoneczny patrol **17.00** Pamiętniki z wakacji **18.00** Policjantki i Policjanci **20.00** Sprawiedliwi - Wydział Kryminalny **21.00** Przekleństwo krwi - film akcji **1.00** Włatcy móch **1.30** STOP Drogówka **2.30** Disco Polo Life **3.25** TOP 10 Lista Przebojów

ŚRODA, 24.06

TVN 7

5.05 **Szkoła -** serial
6.10 **Mango Telezakupy**
7.30 **Mała piękność -** dokument
8.30 **Ukryta prawda -** program obyczajowy
11.30 **Mango Telezakupy**
11.50 **Szpital -** program obyczajowy
12.50 **Sąd rodzinny -** program sądowy
13.50 **Sędzia Anna Maria Wesołowska**
14.50 **Ukryta prawda -** program obyczajowy
15.55 **Szkoła -** serial
16.55 **19 + -** serial
17.30 **19 + -** serial
18.00 **Szpital -** program obyczajowy
19.00 **Ukryta prawda -** program obyczajowy
20.00 **Dziewczyna w czerwonej pelerynie -** film przygodowy, USA, Kanada 2011, reż. Catherine Hardwicke, wyk. Amanda Seyfried, Gary Oldman, Billy Burke, Shiloh Fernandez, Max Irons, Virginia Madsen, Lukas Haas, Julie Christie
22.15 **Gruby i chudszy -** komedia, USA 1996, reż. Tom Shadyac, wyk. Eddie Murphy, Jada Pinkett Smith, James Coburn, Larry Miller, Dave Chappelle, John Ales
0.15 **Kości -** serial
1.15 **Druga strona medalu -** talk show
1.50 **Druga strona medalu -** talk show
2.25 **NOC Magii**

PULS

6.30 **Nash Bridges -** serial
7.30 **Nash Bridges -** serial
8.25 **Lombard: Życie pod zastaw -** serial
9.20 **Rodzinny interes -** serial
10.10 **Zaklinaczka duchów -** serial
12.05 **Kobra - oddział specjalny -** serial
14.05 **Lombard: Życie pod zastaw -** serial
16.00 **Rodzinny interes -** serial
18.00 **Lombard: Życie pod zastaw -** serial
20.00 **Django -** western, USA 2012, reż. Quentin Tarantino, wyk. Don Johnson, Jamie Foxx, Samuel L. Jackson, Christoph Waltz, Leonardo DiCaprio, Kerry Washington
23.15 **Wściekłe psy -** thriller sensacyjny, USA 1992, reż. Quentin Tarantino, wyk. Chris Penn, Edward Bunker, Harvey Keitel, Lawrence Tierney, Michael Madsen, Quentin Tarantino, Steve Buscemi, Tim Roth
1.15 **To nie tak, jak myślisz, kotku -** komedia, Polska 2008, reż. Sławomir Kryński, wyk. Jacek Borusiński, Jan Frycz, Katarzyna Figura, Tomasz Kot
3.05 **Niesamowite!**
3.30 **Taki jest świat**
4.05 **Na jedwabnym szlaku**
4.35 **Z archiwum policji**
5.00 **Dyżur**
5.25 **Dyżur**

TRWAM

10.00 Audiencja Generalna **11.00** Świat na wyciągnięcie ręki **11.25** Myśląc Ojczyzna **11.40** Prosto o gospodarce **12.00** Anioł Pański **12.03** Informacje dnia **12.20** Poprzednik. Opowieść o Janie Chrzcicielu **13.15** Święty na każdy dzień **13.20** 100 cudownych miejsc na świecie **13.30** Msza Święta **14.30** Katedra w Chartres **15.30** Orłem być... **15.50** Ma się rozumieć **16.00** Informacje dnia **16.10** Na zdrowie **16.30** Regał **17.00** Po stronie prawdy **17.30** Okiem kamery **18.00** Anioł Pański **18.05** Informacje dnia **18.15** Rozmowy niedokończone **19.25** Święty na każdy dzień **19.30** Brat Franciszek **20.00** Informacje dnia **20.20** Różaniec **20.50** Myśląc Ojczyzna **21.00** Apel Jasnogórski **21.20** Informacje dnia **21.40** Polski Punkt Widzenia **22.00** Kielce 1946 - zbrodnia z rosyjskiego scenariusza **23.50** 100 cudownych miejsc na świecie

TTV

5.15 SOS. Ekipy w akcji **6.10** Express - informacje **6.30** DeFacto - Flesz **6.40** DeFacto **7.10** Ukryta prawda - magazyn obyczajowy **8.10** Detektywi. Na zlecenie **8.50** Gogglebox. Przed telewizorem **9.50** Gogglebox. Przed telewizorem **10.30** SOS. Ekipy w akcji **11.30** Historie Wielkiej Wagi **12.30** Żony ekstraklasy - serial **13.30** Prawie rozwiedzeni **14.40** Królowe życia - serial **15.25** Uwaga! **15.45** Express - informacje **15.58** Pogoda **16.00** Damy i wieśniaczki. Ukraina **17.00** Człowiek kontra jedzenie **17.30** DeFacto - Flesz **17.45** Express - informacje **17.58** Pogoda **18.00** Ostre cięcie **18.45** Gogglebox. Przed telewizorem **19.45** Express - informacje **19.58** Pogoda **20.00** Orzeł czy Reszka **20.55** Królowe życia - serial **21.45** Express - informacje **21.58** Pogoda **22.00** Gogglebox. Przed telewizorem **23.00** Patent na... **23.30** Patent na... **0.00** Betlejewski. Prowokacje

TV6

6.00 TOP 10 Lista Przebojów **7.00** MacGyver **9.00** Galileo **10.00** Detektywi w Akcji **11.55** Miodowe Lata **13.30** Nasza Klasa **14.00** Nasza Klasa **14.30** Buffy, postrach wampirów **16.25** Medicopter 117 **17.25** Medicopter 117 **18.25** Miodowe Lata **20.00** Galileo **21.00** CSI. Kryminalne zagadki Miami **22.55** Sprawiedliwi - Wydział Kryminalny **23.55** Sielskie życie na farmie - film Francja, 2010, reż. Golyo Thierry **1.10** Kobiety i mafia **2.10** Benny Hill

eprasa.pl 243e9c053d

CZWARTEK, 25.06

TVP 1

5.05 **Elif (756) -** serial
5.55 **Bądźmy razem**
6.30 **Audycje Komitetów Wyborczych**
7.00 **Transmisja Mszy Świętej**
7.40 **Japonia - inspirujące krajobrazy, Dolina Chomonkyo -** film dok.
8.00 **Wiadomości, Pogoda**
8.15 **Kwadrans polityczny**
8.40 **Ta jedyna (11) -** serial
9.15 **Ranczo s.IV (42) - Śluby i rozstania -** serial
10.15 **Komisarz Alex s.VIII (97) - Sława za wszelką cenę -** serial
11.05 **Ojciec Mateusz s.VI (78) - Wyjazd -** serial
11.50 **Spiszmy się jak na rolników przystało**
12.00 **Wiadomości**
12.10 **Agrobiznes**
12.35 **To się opłaca -** magazyn
12.50 **Plemiona, zwierzęta i ja. Odc. 3. Ludzie i hieny z Etiopii -** film dok.
14.00 **Elif (757) -** serial
15.00 **Wiadomości, Pogoda**
15.15 **Alarm! -** magazyn
15.35 **Przysięga (200) -** serial
16.20 **Audycje Komitetów Wyborczych**
17.00 **Teleexpress, Pogoda**
17.25 **Jaka to melodia?**
17.55 **Włoska rodzina (37), Włochy**
18.55 **Jeden z dziesięciu -** teleturniej
19.25 **Sport, Wiadomości, Pogoda**
20.15 **Alarm! -** magazyn
20.35 **Ojciec Mateusz s.XV (192) - Matczyne serce -** serial
21.30 **Sprawa dla reportera**
22.20 **Sekundy, które zmieniły życie**
22.45 **Magazyn śledczy**
23.25 **Magazyn kryminalny 997**
0.10 **Iskander (1) -** serial kryminalny, Francja, reż. Olivier Abbou, wyk. Stphane Caillard, Adame Niane, Issaka Sawadogo, Jrmie Laheurte
0.55 **Przystań (4) - Zuza -** serial
1.50 **Sprawa dla reportera**
2.50 **Magazyn śledczy**
3.25 **Naukowa kawaleria.**

TVP 2

4.35 **Cafe piosenka -** talk - show
5.05 **Doktor z alpejskiej wioski - nowy rozdział (37) - Złudne nadzieje -** serial
6.30 **Audycje Komitetów Wyborczych**
6.30 **Familiada -** teleturniej
7.05 **Wesoła Nauka - Wielkie dzieła małych rąk -** program edukacyjny
8.00 **Pytanie na śniadanie**
11.40 **Wesoła Nauka -** program edukacyjny
12.30 **Koło fortuny -** teleturniej
13.05 **Va Banque (26) -** teleturniej
13.40 **Janosik (11) -** serial
14.30 **Audycje Komitetów Wyborczych**
15.10 **Doktor z alpejskiej wioski - nowy rozdział (61) - Cudowne ozdrowienie -** serial
16.00 **Koło fortuny -** teleturniej
16.35 **Familiada -** teleturniej
17.10 **Więzień miłości (330), Turcja**
18.00 **Panorama**
18.20 **Pogoda**
18.30 **Va Banque (27) -** teleturniej
19.00 **Gotowi do gotowania. Start!**
19.30 **Barwy szczęścia (2237) -** serial
20.05 **Filmowe czwartki - Wiesław Kot - odc. 29**
20.10 HIT **Filmowe czwartki - Zawsze tylko ty -** film obyczajowy, USA, reż. Richard Loncraine, wyk. Renee Zellweger, Kevin Bacon, Nick Stahl
22.05 **Wyspa strachu -** thriller, USA, reż. David Twohy, wyk. Steve Zahn, Milla Jovovich, Chris Hemsworth, Marley Shelton
23.55 **Rok niebezpiecznego życia -** film sensacyjny, USA, Australia, reż. Peter Weir, wyk. Linda Hunt, Mel Gibson, Bembol Roco, Sigourney Weaver
1.55 **Świeża krew (4) -** serial
3.00 **Art Noc - Od wschodu do zachodu słońca - 50 lat Skaldów**
3.50 **To je Borowicz. Podróże ze smakiem -** magazyn kulinarny
4.10 **To je Borowicz. Podróże ze smakiem -** magazyn kulinarny

TVN 7

5.05 **Szkoła -** serial
6.10 **Mango Telezakupy**
7.30 **Mała piękność -** dokument
8.30 **Ukryta prawda -** program obyczajowy
9.30 **Ukryta prawda -** program obyczajowy
11.30 **Mango Telezakupy**
11.50 **Szpital -** program obyczajowy
12.50 **Sąd rodzinny -** program sądowy
13.50 **Sędzia Anna Maria Wesołowska**
14.50 **Ukryta prawda -** program obyczajowy
15.55 **Szkoła -** serial
16.55 **19 + -** serial
17.30 **19 + -** serial
18.00 **Szpital -** program obyczajowy
19.00 **Ukryta prawda -** program obyczajowy
20.00 HIT **Dorwać Smarta -** komedia, USA 2008, reż. Peter Segal, wyk. Steve Carell, Anne Hathaway, Dwayne Johnson, Alan Arkin, Terence Stamp, Terry Crews, James Caan, Bill Murray
22.30 **Terminator II: Dzień sądu -** film S - F, USA, Francja 1991, reż. James Cameron, wyk. Arnold Schwarzenegger, Linda Hamilton, Edward Furlong, Robert Patrick, Joe Morton
1.10 **Kości -** serial
2.05 **Druga strona medalu -** talk show
2.30 **Druga strona medalu -** talk show
3.00 **NOC Magii**

PULS

6.30 **Nash Bridges -** serial
8.25 **Lombard: Życie pod zastaw -** serial
9.20 **Rodzinny interes -** serial
10.10 **Zaklinaczka duchów -** serial
12.05 **Kobra - oddział specjalny -** serial
14.05 **Lombard: Życie pod zastaw -** serial
16.00 **Rodzinny interes -** serial
18.00 **Lombard: Życie pod zastaw -** serial
20.00 HIT **Dirty Dancing -** melodramat, USA 1987, reż. Emile Ardolino, wyk. Cynthia Rhodes, Jennifer Grey, Jerry Orbach, Patrick Swayze
22.00 **Koktajl -** komedia, USA 1988, reż. Roger Donaldson, wyk. Bryan Brown, Elisabeth Shue, Lisa Banes, Tom Cruise
0.05 **Rasa -** horror, Niemcy, RPA, USA 2006, reż. Nicholas Mastandrea, wyk. Michelle Rodriguez, Oliver Hudson, Taryn Manning
1.50 **Menu na miarę**
2.10 **Tajemnice medyczne -** serial
3.00 **Z archiwum policji**
3.20 **Dyżur**
3.50 **Taki jest świat**
4.25 **Menu na miarę**
4.50 **Z archiwum policji**
5.15 **Z archiwum policji**
5.40 **Rodzinny interes -** serial

POLSAT

6.00 **Nowy dzień z Polsat News**
9.00 **Malanowski i Partnerzy**
9.55 **Sekrety rodziny**
10.55 **Dlaczego ja?**
11.50 **Gliniarze**
12.50 **Wydarzenia**
13.30 **Interwencja**
13.45 **Trudne sprawy**
14.45 **Dlaczego ja?**
15.50 **Wydarzenia, Pogoda**
16.30 **Interwencja**
16.45 **Gliniarze**
17.45 **Sekrety rodziny**
18.50 **Wydarzenia, Sport, Pogoda**
19.30 **Gość Wydarzeń**

20.00 HIT **Inna kobieta -** film obyczajowy, USA, 2014, reż. Cassavetes Nick, wyk. Coster - Waldau Nikolaj, Diaz Cameron, Johnson Don, Mann Leslie, Upton Kate
- Carly Whitten, nowojorska prawniczka ma ścisłe zasady, dotyczące związków. Gdy poznaje Marka Kinga, szybko się w nim zakochuje. Pewnego dnia postanawia zrobić mu niespodziankę i jedzie do jego domu w Connecticut. Drzwi otwiera... żona Marka, Kate. Jest zszokowana tym, że mąż ją zdradza, a Carly jest wściekła, że dała się Markowi oszukać. Kobiety zaprzyjaźniają się i postanawiają się zemścić.
22.20 **Słyszeliście o Morganach? -** komedia obyczajowa, USA, 2009, reż. Lawrence Marc, wyk. Hugh Grant, Amato Vincenzo, Klimas Natalia, Liebman Jesse, Mary Steenburgen, Sam Elliott, Sarah Jessica Parker
0.40 **Chirurdzy**
2.40 **Tajemnice losu**

TVN

4.50 **Kuchenne rewolucje -** program kulinarno - rozrywkowy
5.45 **Mango - Telezakupy**
7.00 **Wstajesz i wiesz -** informacje
9.00 **Doradca smaku**
9.05 **Szpital -** program obyczajowy
10.05 **Kuchenne rewolucje -** program kulinarno - rozrywkowy
11.05 **Detektywi -** program kryminalny
12.15 **Ukryta prawda -** program obyczajowy
13.15 **Szpital -** program obyczajowy
14.15 **Detektywi -** program kryminalny
15.25 **Milionerzy**
16.00 **Fakty po południu**
17.00 **Kuchenne rewolucje -** program kulinarno - rozrywkowy
18.00 **Ukryta prawda -** program obyczajowy
19.00 **Fakty, Sport, Pogoda**
19.25 **Uwaga! koronawirus**
19.55 **Uwaga! -** program interwencyjny
20.15 **Doradca smaku**
20.20 **Milionerzy**
21.00 **Kuchenne rewolucje -** program kulinarno - rozrywkowy

22.00 HIT **Kochaj i tańcz -** komedia romantyczna, Polska 2009, reż. Bruce Parramore, wyk. Izabella Miko, Mateusz Damięcki, Rafał Królikowski, Katarzyna Figura, Krzysztof Globisz
0.30 **Bardzo Dziki Zachód -** western, USA 1999, reż. Barry Sonnenfeld, wyk. Will Smith, Kevin Kline, Kenneth Branagh, Salma Hayek, M. Emmet Walsh, Ted Levine
2.45 **Uwaga! -** program interwencyjny
3.05 **NOC Magii**

TRWAM

11.35 Przyroda i ludzie **12.00** Anioł Pański **12.03** Informacje dnia **12.20** Po stronie prawdy **12.50** Dar nadziei **13.30** Msza Święta **14.30** Ty idź pierwszy! **15.25** 180 lat na zdrowie **15.35** Lusaka City of Hope **15.45** Przegląd katolickiego tygodnika "Niedziela" **15.50** Ma się rozumieć **16.00** Informacje dnia **16.10** Z wędką nad wodę **16.35** Porady Medyczne Bonifratrów **17.00** Akademia pro - life **17.05** Akita 101 Łez **17.30** Okiem kamery **18.00** Anioł Pański **18.05** Informacje dnia **18.15** Rozmowy niedokończone **19.25** Święty na każdy dzień **19.30** Moja katolicka rodzina **20.00** Informacje dnia **20.20** Różaniec **20.50** Głos Polski **21.00** Apel Jasnogórski **21.20** Informacje dnia **21.40** Polski Punkt Widzenia **22.00** Fryderyk Chopin i jego muzyka **22.30** Z wędką nad wodę **23.00** Ty idź pierwszy! **23.50** 100 cudownych miejsc na świecie

SUPER POLSAT

6.00 SuperLudzie **6.25** Wydarzenia **7.00** Fresh Beat Band. Kapela detektywów **7.30** Bąbelkowy świat gupików **8.00** Rycerka Nella **8.30** Psi patrol **9.00** Wróżkowie chrzestni **9.30** Wróżkowie chrzestni **10.00** Świat według Bundych **10.30** Nasz Nowy Dom **11.30** GOPR - na ratunek **12.00** Przyjaciółki **13.00** TOP CHEF **14.30** Hell's Kitchen - Piekielna Kuchnia **16.00** Twoja Twarz Brzmi Znajomo **18.00** Chirurdzy **19.00** Nasz Nowy Dom **20.00** Desperado - film akcji, USA, 1995 - re. Rodriguez Robert - w. Banderas Antonio, Hayek Salma, Joaquim De Almeida, Marin Cheech, Buscemi Steve, Quentin Tarantino **22.00** Metro strachu - thriller, USA **0.00** Świat według Kiepskich **0.35** Świat według Kiepskich **1.10** Twoja Twarz Brzmi Znajomo **3.00** Gliniarze **4.00** Na ratunek 112 **4.30** Na ratunek 112 **5.00** Nasz Nowy Dom

TVP SPORT

5.30 Sportowy Wieczór **6.05** Retro TVP SPORT. MŚ 1974. Polska - Włochy **8.00** Piłka nożna - PKO Ekstraklasa. 32.kolejka. **10.00** Mundial 2018. - 1/2F. Francja - Belgia **12.20** Retro TVP Sport - finał IO 1992. Hiszpania - Polska **14.25** strongman - Liga Mistrzów **15.20** Gol - magazyn archiwalny **16.05** Piłka nożna - Mistrzostwa Europy - Niezapomniane mecze - EURO 204. Chorwacja - Anglia **18.00** Piłka nożna - PKO Ekstraklasa. 32.kolejka. **20.05** magazyn piłkarski **21.05** Ring TVP Sport **22.00** Sportowy Wieczór **22.35** GOL - magazyn Ekstraklasy piłkarskiej **0.20** Piłka parzy **0.30** Boks - Gala w Diriyah. Alexander Powietkin - Michael Hunter **1.25** Boks - Gala w Diriyah. Andy Ruiz - Anthony Joshua **2.15** Boks - Megafights. Marcos Maidana - Eric Morales **5.13** Zakończenie dnia

TTV

5.15 SOS. Ekipy w akcji **6.10** Express - informacje **6.30** DeFacto - Flesz **6.40** DeFacto **7.10** Ukryta prawda **8.10** Detektywi. Na zlecenie **8.50** Gogglebox. Przed telewizorem **10.30** SOS. Ekipy w akcji **11.30** Historie Wielkiej Wagi **12.30** Żony ekstraklasy - serial **13.30** Prawie rozwiedzeni **14.40** Królowe życia - serial **15.25** Uwaga! **15.45** Express - informacje **16.00** Damy i wieśniaczki. Ukraina **17.00** Człowiek kontra jedzenie **17.30** DeFacto - Flesz **17.45** Express - informacje **18.00** Ostre cięcie **18.45** Gogglebox. Przed telewizorem **19.45** Express - informacje **20.00** Orzeł czy Reszka **20.55** Królowe życia - serial **21.45** Express - informacje **22.00** Nastoletni zabójcy - program kryminalny **22.45** Vlogbox. W necie **23.25** Ciężarówką przez Stany **0.05** Seks - wypadki **1.05** Usterka **1.50** SOS. Ekipy w akcji **2.35** Patent na kasę **3.00** Patent na kasę **3.25** Patent na kasę

STOPKLATKA

6.25 Nowa Scena Śmiechu **7.15** Złotopolscy - serial **7.45** Plebania - serial **8.40** Klara i wszystko jasne - serial **9.40** Wyspa skarbów - film przygodowy **11.25** Szpital nadziei - serial **12.20** Allo, Allo - serial **13.30** Katastrofy w przestworzach **15.20** Fala uderzeniowa: Odliczanie ku tragedii - film sci - fi **16.50** Wojny kontenerowe - serial **17.45** Komisarz Rex - serial **18.45** Allo, Allo - serial **20.00** Więźniowie Słońca - horror **21.40** Chappie - film sci - fi

TV 4

6.00 Strażnik Teksasu **7.00** Strażnik Teksasu **8.00** Nasz nowy dom **9.00** Policjantki i Policjanci **12.00** STOP Drogówka **13.00** Emil pogromca mandatów **14.00** Pamiętniki z wakacji **15.00** Septagon **16.00** Słoneczny patrol **17.00** Pamiętniki z wakacji **18.00** Policjantki i Policjanci **20.00** Sprawiedliwi - Wydział Kryminalny **21.00** Wieczny student 2 - komedia **23.00** Tuż przed tragedią **0.00** Tuż przed tragedią **1.00** Zagadkowe zgony **1.30** STOP Drogówka

TV6

6.00 TOP 10 Lista Przebojów **7.00** MacGyver **8.00** MacGyver **9.00** Galileo **10.00** Detektywi w Akcji **11.55** Miodowe Lata **13.30** Nasza Klasa **14.00** Nasza Klasa **14.30** Buffy, postrach wampirów **16.25** Medicopter 117 **18.25** Miodowe Lata **20.00** Galileo **21.00** CSI. Kryminalne zagadki Miami **22.55** Gatunek 2 - film sf, USA, 1998, reż. Medak Peter **0.50** STOP Drogówka **1.50** Benny Hill **2.30** SuperLudzie Extra **2.40** TOP 10 Lista Przebojów

PIĄTEK, 26.06

TVP 1

5.05 **Elif (757) -** serial
5.55 **Bądźmy razem**
6.30 **Audycje Komitetów Wyborczych**
7.00 **Transmisja Mszy Świętej**
7.40 **Japonia - Inspirujące krajobrazy. Wzgórza Ome -** film dok.
8.00 **Wiadomości, Pogoda**
8.15 **Kwadrans polityczny**
8.40 **Okrasa łamie przepisy**
9.15 **Ranczo s.IV (43) - Agent -** serial
10.15 **Komisarz Alex s.VIII (98) - Jeden zawsze ginie -** serial
11.05 **Ojciec Mateusz s.VI (79) - Rodzinne więzi -** serial
12.00 **Wiadomości**
12.10 **Agrobiznes**
12.35 **To się opłaca -** magazyn
12.50 **Dzika przyroda Irlandii -** film dok.
14.00 **Elif (758) -** serial
15.00 **Wiadomości, Pogoda**
15.15 **Alarm! -** magazyn
15.30 **Przysięga (201) -** serial
16.20 **Audycje Komitetów Wyborczych**
17.00 **Teleexpress**
17.20 **Pogoda**
17.25 **Jaka to melodia?**
17.55 **Włoska rodzina (38), Włochy**
18.55 **Jeden z dziesięciu -** teleturniej
19.25 **Sport, Wiadomości, Pogoda**
20.15 **Alarm! -** magazyn
20.35 **Cena wolności (14) -** serial
21.45 HIT **Błękitna głębia -** thriller, USA, reż. John Stockwell, wyk. Jessica Alba, Paul Walker, Scott Caan
23.45 **24 godziny po śmierci -** film akcji, USA, Chiny, Republika Południowej Afryki, reż. Brian Smrz, wyk. Tanya van Graan, Paul Anderson, Ethan Hawke
1.25 **American Crime Story - Sprawa O. J. Simpsona (4) -** serial
2.30 **S. W. A. T. - Jednostka specjalna. s.I (22) -** serial
3.25 **Ocaleni -** reality show
4.25 **Królowie śródmieścia (4) - Nowe życie -** serial
5.10 **Zakończenie dnia**

TVP 2

4.40 **Cafe piosenka -** talk - show
5.10 **Doktor z alpejskiej wioski - nowy rozdział (38) -** serial
6.00 **Audycje Komitetów Wyborczych**
6.30 **Familiada -** teleturniej
7.05 **Wesoła Nauka - Wielkie dzieła małych rąk -** program edukacyjny
8.00 **Pytanie na śniadanie**
11.40 **Wesoła Nauka -** program edukacyjny
12.30 **Koło fortuny -** teleturniej
13.05 **Va Banque (27) -** teleturniej
13.40 **Janosik (12) -** serial
14.30 **Audycje Komitetów Wyborczych**
15.10 **Doktor z alpejskiej wioski - nowy rozdział (62) -** serial
16.00 **Koło fortuny -** teleturniej
16.35 **Familiada -** teleturniej
17.10 **Więzień miłości (331), Turcja**
18.00 **Panorama, Pogoda**
18.30 **Va Banque (28) -** teleturniej
19.00 **Gotowi do gotowania. Start!**
19.30 **Barwy szczęścia (2238) -** serial
20.05 **Film fabularny**
21.30 **Lato, muzyka, zabawa. Wakacyjna Trasa Dwójki**

21.30 HIT **Zawsze tylko ty -** film obyczajowy, USA, reż. Richard Loncraine, wyk. Logan Lerman, Kevin Bacon, Troy Garity, Renée Zellweger
1.10 **Transcendencja -** film science fiction, Wielka Brytania, USA, 2014, reż, Wally Pfister, wyk. Johnny Depp, Rebecca Hall, Morgan Freeman, Kate Mara, Paul Bettany
3.10 **To je Borowicz. Podróże ze smakiem -** magazyn kulinarny
3.55 **Zakończenie dnia**

TVN 7

5.05 **Szkoła -** serial
6.10 **Mango Telezakupy**
7.30 **Mała piękność -** dokument
8.30 **Ukryta prawda -** program obyczajowy
9.30 **Ukryta prawda -** program obyczajowy
10.30 **Ukryta prawda -** program obyczajowy
11.30 **Mango Telezakupy**
11.50 **Szpital -** program obyczajowy
12.50 **Sąd rodzinny -** program sądowy
13.50 **Sędzia Anna Maria Wesołowska**
14.50 **Ukryta prawda -** program obyczajowy
15.55 **Szkoła -** serial
16.55 **Wiza na miłość**
18.00 **Ślub od pierwszego wejrzenia**
19.00 **Ślub od pierwszego wejrzenia**
20.00 HIT **Słodki listopad -** melodramat, USA 2001, reż. Pat O'Connor, wyk. Keanu Reeves, Charlize Theron, Jason Isaacs, Greg Germann, Liam Aiken, Robert Joy, Frank Langella
22.30 **Życie od kuchni - komediodramat, USA, Australia 2007, reż. Scott Hicks, wyk. Catherine Zeta -** Jones, Aaron Eckhart, Abigail Breslin, Patricia Clarkson, Jenny Wade, Bob Balaban
0.40 **Kości -** serial
1.40 **Druga strona medalu -** talk show
2.05 **Druga strona medalu -** talk show
2.35 **NOC Magii**

PULS

6.30 **Nash Bridges -** serial
7.30 **Nash Bridges -** serial
8.25 **Lombard: Życie pod zastaw -** serial
9.20 **Rodzinny interes -** serial
10.10 **Zaklinaczka duchów -** serial
11.10 **Zaklinaczka duchów -** serial
12.05 **Kobra - oddział specjalny -** serial
13.05 **Kobra - oddział specjalny -** serial
14.05 **Lombard: Życie pod zastaw -** serial
16.00 **Rodzinny interes -** serial
17.00 **Rodzinny interes -** serial
18.00 **Lombard: Życie pod zastaw -** serial
20.00 HIT **Zlecenie -** thriller, Meksyk, USA 2017, reż. Ellis Frazier, wyk. Dolph Lundgren, Jocelyn Osorio, Louis Mandylor
21.45 **xXx -** film akcji, USA 2002, reż. Rob Cohen, wyk. Asia Argento, Danny Trejo, Marton Csokas, Samuel L. Jackson, Vin Diesel
0.15 **Resident Evil: Retrybucja -** horror, Niemcy, Francja, Kanada, USA 2012, reż. Paul W.S. Anderson, wyk. Milla Jovovich, Sienna Guillory, Michelle Rodriguez
2.10 **Niesamowite!**
2.40 **Dyżur**
3.05 **Niesamowite!**
3.30 **Na jedwabnym szlaku**
4.20 **Menu na miarę**
4.35 **Z archiwum policji**

POLSAT

6.00 **Nowy dzień z Polsat News**
9.00 **Malanowski i Partnerzy**
9.55 **Sekrety rodziny**
10.55 **Dlaczego ja?**
11.50 **Gliniarze**
12.50 **Wydarzenia**
13.30 **Interwencja**
13.45 **Trudne sprawy**
14.45 **Dlaczego ja?**
15.50 **Wydarzenia, Pogoda**
16.30 **Interwencja**
16.45 **Gliniarze**
17.45 **Sekrety rodziny**
18.50 **Wydarzenia, Sport, Pogoda**
19.30 **Gość Wydarzeń**

20.05 HIT **U Pana Boga w ogródku -** komedia, Polska, 2007, reż. Jacek Bromski, wyk. Emilian Kamiński, Kryska Agata, Krzysztof Dzierma, Małgorzata Sadowska, Wojciech Solarz
- Minęło już niemal 10 lat, w małej mieścinie Królowy Most, gdzie życie płynie leniwie i spokojnie, niewiele się zmieniło. Tymczasem przybywa tutaj, niejaki Jerzy Bocian, dawniej Józef Czapla, lepiej znany pod pseudonimem Żuraw. To świadek koronny w procesie mafii, który tu na prowincji zacząć ma nowe życie. Niestety jego tropem podążają już płatni zabójcy.
22.45 **Max Payne -** film akcji, USA, 2008, reż. Moore John, wyk. Wahlberg Mark, Kunis Mila, Beau Bridges, Donal Logue, Ludacris, O'Donnell Chris
1.00 **Diabelskie nasienie -** film sensacyjny, USA, 2014, reż. Bettinelli - Olpin Matt, Gillett Tyler, wyk. Allison Miller, Anderson Sam
1.55 **Tajemnice losu**

TVN

4.50 **Kuchenne rewolucje -** program kulinarno - rozrywkowy
5.45 **Mango - Telezakupy**
7.00 **Wstajesz i wiesz -** informacje
9.00 **Doradca smaku**
9.05 **Szpital -** program obyczajowy
10.05 **Kuchenne rewolucje -** program kulinarno - rozrywkowy
11.05 **Detektywi -** program kryminalny
12.15 **Ukryta prawda -** program obyczajowy
13.15 **Szpital -** program obyczajowy
14.15 **Detektywi -** program kryminalny
15.25 **Milionerzy**
16.00 **Fakty po południu**
17.00 **Kuchenne rewolucje -** program kulinarno - rozrywkowy
18.00 **Ukryta prawda -** program obyczajowy
19.00 **Fakty, Sport, Pogoda**
19.25 **Uwaga! koronawirus**
19.46 **Raport alergiczny**
19.55 **Uwaga! -** program interwencyjny

20.05 HIT **Strzelec -** film sensacyjny, USA 2007, reż. Antoine Fuqua, wyk. Mark Wahlberg, Michael Pena, Danny Glover, Kate Mara, Elias Koteas
22.45 **Niezłomny -** film wojenny, USA 2014, reż. Angelina Jolie, wyk. Jack O'Connell, Domhnall Gleeson, Garrett Hedlund, Miyavi, Finn Wittrock
1.30 **Kuba Wojewódzki -** talk show
2.35 **Down the road. Zespół w domu -** program rozrywkowy
3.35 **NOC Magii**

TRWAM

14.30 Wakacje z Chopinem **14.45** 100 cudownych miejsc na świecie **14.55** Słowo Życia **15.00** Koronka do Bożego Miłosierdzia **15.20** Mocni w wierze **15.50** Ma się rozumieć **16.00** Informacje dnia **16.10** Siódmy sakrament **16.35** Świat na wyciągnięcie ręki **16.50** 100 cudownych miejsc na świecie **17.00** Galilejczyk - prezentuje Keith Garner **17.30** Okiem kamery **18.00** Anioł Pański **18.05** Informacje dnia **18.15** Westerplatte Młodych **18.55** Przegląd katolickiego tygodnika "Niedziela" **19.00** Warto zauważyć... **19.30** Opowieści Theo **19.45** Modlitwa z telefonicznym udziałem dzieci **20.00** Informacje dnia **20.20** Różaniec **20.50** Myśląc Ojczyzna **21.00** Apel Jasnogórski **21.20** Informacje dnia **21.40** Polski Punkt Widzenia **22.00** Ziemia Obiecana **22.50** Filmowe Życiorysy. Wichura - Zielony Trójkąt **23.55** Kolory Świętości

SUPER POLSAT

6.00 SuperLudzie **6.25** Wydarzenia **7.00** Fresh Beat Band. Kapela detektywów **7.30** Bąbelkowy świat gupików **8.00** Rycerka Nella **8.30** Psi patrol **9.00** Wróżkowie chrzestni **9.30** Wróżkowie chrzestni **10.00** Świat według Bundych **10.30** Nasz Nowy Dom **11.30** Na ratunek 112 **12.00** Przyjaciółki **13.00** Przyjaciółki **14.00** Przyjaciółki **15.00** Przyjaciółki **16.00** Kabaret na żywo **18.00** Chirurdzy **19.00** Nasz Nowy Dom **20.00** Gala Babilon MMA **0.00** Tropiciel - film przygodowy **2.00** Salto - film obyczajowy, Polska, 1965, rez. Konwicki Tadeus, wyk. Cybulski Zbigniew, Gustaw Holoubek, Irena Laskowska, Jerzy Block, Łapicki Andrzej, Maklakiewicz Zdzisław Akcja filmu rozgrywa się w prowincjonalnym miasteczku, bardzo podobnym do tego, które Konwicki opisywał w powieści "Sennik współczesny". **4.00** Na ratunek 112

TVP SPORT

6.00 Retro TVP SPORT MŚ 1974. - Piłka nożna - Polska - RFN **7.00** Retro TVP SPORT MŚ 1974. - Piłka nożna - Polska - RFN **8.00** Piłka nożna - Mistrzostwa Europy - Niezapomniane mecze - EURO 204. Dania - Szwecja **9.00** Piłka nożna - Mistrzostwa Europy - Niezapomniane mecze - EURO 204. Dania - Szwecja **10.00** Mundial 2018. - 1/2F. Chorwacja - Anglia **11.00** Mundial 2018. - 1/2F. Chorwacja - Anglia **12.45** Retro TVP Sport LA - MŚ Berlin 2009 **14.40** Strongman - Liga mistrzów **16.30** Gol - magazyn **18.05** Ring TVP Sport **19.05** Studio **19.15** Transmisja wydarzenia **21.50** Studio **22.00** Sportowy Wieczór **22.40** Piłka nożna - Mistrzostwa Europy - Niezapomniane mecze - EURO 204. Holandia - Czechy **0.35** boks **1.25** boks **2.15** Boks - Megafights. Floyd Mayweather Jr. - Shane Mosley **5.12** Zakończenie dnia

TTV

4.55 Detektywi. Na zlecenie **5.30** Usterka **6.10** Express **6.25** DeFacto - Flesz **6.40** DeFacto **7.10** Ukryta prawda **8.10** Królowe życia - serial **8.50** Gogglebox. Przed telewizorem **9.50** Gogglebox. Przed telewizorem **10.30** SOS. Ekipy w akcji **11.30** Historie Wielkiej Wagi **12.30** Żony ekstraklasy - serial **13.30** Prawie rozwiedzeni **14.40** Królowe życia - serial **15.25** Uwaga! **15.45** Express **16.00** Damy i wieśniaczki. Ukraina **17.00** Człowiek kontra jedzenie **17.30** DeFacto - Flesz **17.45** Express **18.02** Raport alergiczny **18.05** Ostre cięcie **18.50** Gogglebox. Przed telewizorem **19.45** Express **20.00** Orzeł czy Reszka. Podróże na bogato **20.40** Gogglebox. Przed telewizorem **21.45** Express **22.00** Królowe życia - serial **0.00** Damy i wieśniaczki. Ukraina i Polska **1.00** Klub drugich żon **1.55** Fachowcy **2.30** SOS. Ekipy w akcji **3.15** SOS. Ekipy w akcji **4.00** SOS. Ekipy w akcji

STOPKLATKA

6.00 Wojny kontenerowe - serial **6.25** Nowa Scena Śmiechu **7.15** Przygody Merlin - serial **10.00** Stawka większa niż życie cz. 9 - 10 - serial **12.25** Katastrofy w przestworzach **14.35** Apokalipsa: II wojna światowa - Piekło - serial **15.55** Zagadki kryminalne panny Fisher - serial **16.55** Sherlock - serial **18.35** Allo, Allo - serial **20.00** Wampir w Brooklyni - horror komediowy **21.55** Paranormal Activity: Inny wymiar - horror **23.40** Wake Wood - horror

TV 4

6.00 Strażnik Teksasu **8.00** Nasz nowy dom **9.00** Policjantki i Policjanci **12.00** STOP Drogówka **13.00** Emil pogromca mandatów **14.00** Pamiętniki z wakacji **15.00** Septagon **16.00** Słoneczny patrol **17.00** Pamiętniki z wakacji **18.00** Policjantki i Policjanci **20.00** Gwiazdy Kabaretu **21.00** Sprawiedliwi - Wydział Kryminalny **23.00** Czas apokalipsy - dramat wojenny **2.45** Interwencja **3.00** Interwencja **3.15** Graffiti **3.25** TOP 10 Lista Przebojów

TV6

6.00 TOP 10 Lista Przebojów **7.00** MacGyver **9.00** Galileo **10.00** Detektywi w Akcji **11.55** Miodowe Lata **13.30** Nasza Klasa **14.30** Buffy, postrach wampirów **16.25** Medicopter 117 **18.25** Miodowe Lata **20.00** Galileo **21.00** CSI. Kryminalne zagadki Nowego Jorku **22.55** Operacja świt - film wojenny, USA**1.30** STOP Drogówka **2.30** SuperLudzie Extra **2.40** TOP 10 Lista Przebojów **3.40** Disco Polo Life **4.40** Disco Polo Life **5.45** Telezakupy TV Okazje

eprasa.pl 243e9c053d

TVP 1

5.20 Sprawa dla reportera
6.20 Rok w ogrodzie
6.40 Rok w ogrodzie Extra - magazyn
6.50 Spiszmy się jak na rolników przystało!
7.00 Transmisja Mszy Świętej
7.40 Japonia - Inspirujące krajobrazy. Dolina Kurokawa - film dok.
8.00 Pełnosprawni (359) - magazyn
8.25 wojsko - polskie.pl (107) - reportaż
8.55 Studio Raban
9.20 Rodzinny ekspres - magazyn
9.55 Mściciel z Laramie - western, USA, reż. Anthony Mann, wyk. James Stewart, Arthur Kennedy, Donald Crisp, Cathy O'Donnell
11.45 Fascynujący Świat - Najdziwniejsza pogoda we wszechświecie
12.50 Przyrodnik na tropie (1) - Bielik
13.30 Okrasa łamie przepisy - magazyn
13.55 Z pamięci - Marek Hłasko
14.05 Pensjonat nad rozlewiskiem (3) - serial
15.05 Ojciec Mateusz s.XV (192) - Matczyne serce - serial
16.05 Postaw na milion - teleturniej
17.00 Teleexpress, Pogoda
17.25 Piłka nożna - PKO Ekstraklasa: Legia Warszawa - Piast Gliwice
19.30 Wiadomości, Pogoda
20.15 Alarm! - magazyn
20.35 Cena wolności (15) - serial
21.45 Hit na sobotę - Saga Wikingów
HIT - film akcji, Szwajcaria, Niemcy, Republika Południowej Afryki, reż. Claudio Fah, wyk. Tom Hopper, Ryan Kwanten, Ken Duken, Charlie Murphy
23.35 G. I. Jane - film fabularny, USA, reż. Ridley Scott, wyk. Demi Moore, Vigo Mortensen, Anne Bancroft
1.45 Błękitna głębia - thriller, USA, reż. John Stockwell, wyk. Jessica Alba, Paul Walker, Scott Caan
3.45 Jaka to melodia?
4.40 Z pamięci - Marek Hłasko
4.45 Zakończenie dnia

TVP 2

5.40 Cafe piosenka - talk - show
6.10 Doktor z alpejskiej wioski - nowy rozdział (40) - Odnaleźć spokój - serial
6.55 Spiszmy się jak na rolników przystało
7.05 M jak miłość (1504) - serial
8.00 Pytanie na śniadanie
11.35 Ostoja (10) - magazyn
12.10 Program rozrywkowy
13.30 Va Banque (29) - teleturniej
14.00 Familiada - teleturniej
14.35 Koło fortuny - teleturniej
15.15 Szansa na sukces. Opole 2020 - widowisko muzyczne
16.20 Rodzinka.pl (277) - Głowa rodziny - serial
16.55 Kabaretowe Lato Dwójki - program rozrywkowy
17.45 Kaleka Ewangelia czyli mechanizmy serca
18.00 Panorama
18.30 Pogoda
18.40 Na dobre i na złe (760) - Bliscy nieznajomi - serial
19.35 Lajk!
20.05 To był Festiwal! - widowisko muzyczne
21.25 Transcendencja - film science
HIT fiction, Wielka Brytania, USA, reż. Wally Pfister, wyk. Johnny Depp, Rebecca Hall, Morgan Freeman, Paul Bettany, Cillian Murphy
23.35 Wyspa strachu - thriller, USA, reż. David Twohy, wyk. Milla Jovovich, Timothy Olyphant, Steve Zahn
1.20 Pracownik miesiąca - komedia, USA, reż. Greg Coolidge, wyk. Dane Cook, Jessica Simpson, Dax Shepard, Andy Dick
3.15 Miłość i turbulencje - melodramat, Francja, reż. Alexandre Castagnetti, wyk. Ludivine Sagnier, Nicolas Bedos, Jonathan Cohen, Arnaud Ducret
4.50 Zakończenie dnia

POLSAT

6.00 Nowy dzień z Polsat News
8.40 Scooby Doo: Na Wyspie Zombie - film anim.
10.05 Ewa gotuje
10.35 Nasz nowy dom
11.40 Inna kobieta - komedia obyczajowa, USA, 2014, reż. Nick Cassavetes, wyk. Cameron Diaz, Leslie Mann, Nikolaj Coster - Waldau
13.50 Daredevil - film fantasy, USA, 2003, reż. Mark Steven Johnson, wyk. Ben Affleck, Jennifer Garner, Jon Favreau, Colin Farrell
15.55 XXI Mazurska Noc Kabretowa 2019
17.50 Chłopaki do wzięcia
18.50 Wydarzenia, Sport, Pogoda
19.30 Gość Wydarzeń
20.05 Ratatuj - film animowany

22.35 Indiana Jones i Królestwo Kryształowej Czaszki - film przygodowy, USA, 2008, reż. Steven Spielberg, wyk. Harrison Ford, Cate Blanchett, Karen Allen
HIT - Indiana i jego towarzysz Mac właśnie wymknęli się z rąk sowieckich agentów i wracają do domu. Wkrótce potem Indiana Jones dowiaduje się od dziekana swojej macierzystej uczelni - Marshall College - i bliskiego przyjaciela, że jego ostatnie wyczyny nie spodobały się przedstawicielom rządu...
1.05 Wróg u bram - dramat wojenny, USA, Wielka Brytania, Niemcy, Irlandia, 2001, reż. Jean - Jacques Annaud, wyk. Jude Law, Ed Harris, Bob Hoskins, Rachel Weisz
3.40 Tajemnice losu

TVN

4.50 Mango - Telezakupy
7.00 Wstajesz i wiesz - informacje
9.00 Dzień Dobry Wakacje
11.30 MasterChef Junior
13.00 Ameryka Express
14.35 Odkryj niezwykłą Japonię
16.00 Kuchenne rewolucje - program kulinarno - rozrywkowy
17.00 Domowe rewolucje
18.00 Weekendowa metamorfoza
19.00 Fakty,
19.20 Uwaga! koronawirus
19.30 Sport
19.40 Pogoda
19.45 Uwaga! - program interwencyjny

20.00 Bardzo Dziki Zachód - western,
HIT USA 1999, reż. Barry Sonnenfeld, wyk. Will Smith, Kevin Kline, Kenneth Branagh, Salma Hayek, M. Emmet Walsh, Ted Levine
22.10 Pitch Perfect - komedia, USA 2012, reż. Jason Moore, wyk. Jason Moore, Anna Kendrick, Skylar Astin, Ben Platt, Rebel Wilson, Adam DeVine, Brittany Snow
0.30 Ptaszek na uwięzi - film sensacyjny, USA 1990, reż. John Badham, wyk. Mel Gibson, Goldie Hawn, David Carradine, Bill Duke, Stephen Tobolowsky, Joan Severance
2.50 Uwaga! - program interwencyjny
3.10 NOC Magii

SUPER POLSAT

6.00 SuperLudzie **6.25** Wydarzenia **7.00** Bąbelkowy świat gupików **8.00** Rycerka Nella **8.30** Psi patrol **9.00** Psi patrol **9.30** Wróżkowie chrzestni **10.00** Świat według Bundych **10.30** Świat według Bundych **11.00** Świat według Bundych **11.30** Świat według Bundych **12.00** Świat według Bundych **12.30** Nasz nowy dom **13.30** SuperLudzie **14.30** Ewa chce spać - komedia **16.30** Dzwonnik z Notre Dame II - film anim. **17.45** Prezent Nocnej Furii - film anim. **18.20** Listonosz Pat i wielki świat - film anim. **20.00** Tropiciel - film przygodowy, USA, 2007, reż. Marcus Nispel, wyk. Karl Urban, Russell Means, Moon Bloodgood, Jay Tavare **21.55** Świat według Kiepskich **22.30** Świat według Kiepskich **23.00** Ramona i Beezus - komedia familijna **1.05** Polsat SuperHit Festiwal 2019 **3.30** Na ratunek 112 **4.30** Na ratunek 112

TVP SPORT

6.00 Sportowy Wieczór **6.40** RETRO TVP SPORT - piłka nożna, MŚ 1974 - Polska - Brazylia **8.35** IO Rio 2016 - Piłka ręczna mężczyz Polska - Chorwacja **10.15** IO Rio 2016 - Pływanie **11.30** Stan futbolu **12.30** Lekkoatletyka - ME Berlin - podsumowanie **14.40** WSM - World's Strongest Man (4) **15.10** RING z dystansem (16) **15.45** Boks - Gala Suzuki Boxing Night w Kielcach **17.50** MARZENIA - MŚ FIFA Rosja 2018 - film dok. **19.15** Piłka nożna - Mistrzostwa Europy - Niezapomniane mecze - EURO 204. 1 finału. Portugalia - Anglia **20.10** Piłka nożna - Mistrzostwa Europy - Niezapomniane mecze - EURO 204. 1 finału. Portugalia - Anglia **21.10** Piłka nożna - Mistrzostwa Europy - Niezapomniane mecze - EURO 204. 1 finału. Portugalia - Anglia **22.00** Sportowy Wieczór **22.35** Boks - Gala Suzuki Boxing Night w Kielcach

STOPKLATKA

6.00 Klara i wszystko jasne - serial **8.00** Komisarz Rex - serial **10.45** Stawka większa niż życie cz. 9 - 10 - serial **13.00** Ogniem i mieczem - film historyczny **16.30** I tak, i nie - komedia **18.05** Dzika lokatorka - komedia romantyczna **20.00** Pitbull - dramat sensacyjny **21.55** Planeta małp - film przygodowy **0.05** Ślady zbrodni - thriller kryminalny **1.50** Drogówka - dramat kryminalny **3.55** Trędowata - melodramat **5.45** Kradzież - etiuda

TV 4

6.00 Przygody Kota w butach **6.35** Pan Peabody i Sherman Show **7.05** 101 dalmatyńczyków **9.20** Galileo **11.20** Policjantki i Policjanci **13.25** Zaginione cesarstwo: Król małp, cz. 2 - film przygodowy **15.00** STOP Drogówka **16.00** Policjantki i Policjanci **19.00** Galileo **20.00** Sprawiedliwi - Wydział Kryminalny **23.00** Bez litości 3 - horror, USA **0.55** Najdziwniejsze zwierzęta świata: Mieszkańcy lądu **1.55** Zagadkowe zgony

SOBOTA, 27.06

TVN 7

5.00 Ukryta prawda
6.00 Mango - Telezakupy
8.00 Ukryta prawda
11.00 Przyjaciele - serial
11.55 ParaNorman - film przygodowy
13.45 Dziewczyny z drużyny IV - komedia, USA 2007, reż. Steve Rash, wyk. Ashley Benson, Cassie Scerbo, Noel Areizaga, Jennifer Tisdale
15.40 Stowarzyszenie Wędrujących Dżinsów - komedia, USA 2005, reż. Ken Kwapis, wyk. Amber Tamblyn, Alexis Bledel, America Ferrera, Blake Lively, Jenna Boyd
18.05 Rewolwer i melonik - film sensacyjny, USA 1998, reż. Jeremiah S. Chechik, wyk. Jeremiah Chechik, Ralph Fiennes, Uma Thurman, Sean Connery, Jim Broadbent
20.00 Gruby i chudszy II: Rodzina
HIT Klumpów - komedia, USA 2000, reż. Peter Segal, wyk. Eddie Murphy, Janet Jackson, Larry Miller, John Ales, Richard Gant
22.20 Sekrety i grzeszki - komedia, USA 2011, reż. Ron Howard, wyk. Vince Vaughn, Kevin James, Jennifer Connelly, Winona Ryder, Channing Tatum, Queen Latifah, Amy Morton
0.40 Zombikalipsa - horror, USA 2014, reż. Turner Clay, wyk. Justin Ray, Jerod Meagher, Stefanie Estes, Ron Hanks, Michael Taber
2.15 Druga strona medalu - talk show

PULS

6.00 Na wariackich papierach - serial
7.00 Taki jest świat
7.55 Rycerze z Szanghaju - komedia przygodowa, USA, Hongkong 2003, reż. David Dobkin, wyk. Jackie Chan, Owen Wilson, Aaron Taylor - Johnson, Tom Fisher
10.10 Lombard: Życie pod zastaw - serial
13.05 Lombard: Życie pod zastaw - serial
17.00 Lombard: Życie pod zastaw - serial
20.00 Liberator - film sensacyjny, USA
HIT 1992, reż. Andrew Davis, wyk. Erika Eleniak, Gary Busey, Steven Seagal, Tommy Lee Jones
22.00 Zabójcza przesyłka - thriller, Wielka Brytania 2019, reż. Zackary Adler, wyk. Alicia Agneson, Amit Shah, Craig Conway, Dermot Mulroney, Gary Oldman, Greg Orvis, Olga Kurylenko, William Moseley
0.00 Akt odwagi - film wojenny, USA 2012, reż. Mike McCoy, Scott Waugh, wyk. Ajay, Rorke Denver, Sonny, Weimy
2.00 Na wariackich papierach - serial
2.50 Taki jest świat
3.30 Menu na miarę
3.50 Z archiwum policji
4.20 Menu na miarę
4.35 Z archiwum policji

TRWAM

1.00 Kropelka radości **12.00** Anioł Pański **12.03** Informacje dnia **12.20** Warto zauważyć... **12.50** Porady Medyczne Bonifratrów **13.20** Ocalić od zapomnienia **13.30** Msza Święta **14.25** Przegląd Katolickiego Tygodnika "Niedziela" **14.30** Przedstawienie musi trwać **15.30** Wierzę w Boga **16.00** Informacje dnia **16.10** Historia PL **17.00** Z Parlamentu Europejskiego **17.30** Okiem kamery **18.00** Anioł Pański **18.05** Informacje dnia **18.15** Rozmowy niedokończone **19.25** Święty na każdy dzień **19.30** Katecheza ks. bp. Antoniego Długosza **19.45** Modlitwa z telefonicznym udziałem dzieci **20.00** Informacje dnia **20.20** Różaniec **20.50** Myśląc Ojczyzna **21.00** Apel Jasnogórski **21.20** Informacje dnia **21.40** Polski Punkt Widzenia **22.00** Mojżesz - 10 przykazań **23.00** Ludwig Maria Grignion de Montfort **23.50** 100 cudownych miejsc na świecie

TTV

5.20 Patent na kasę **5.45** Patent na kasę **6.10** Express **6.30** DeFacto **6.55** DeFacto **7.25** Dżentelmeni i wieśniacy **8.25** Vlogbox. W necie **9.00** Gogglebox. Przed telewizorem **10.00** Człowiek kontra jedzenie - serial **10.30** DeFacto **10.55** Kto to kupi? **11.35** Królowe życia - serial **12.15** Królowe życia - serial **13.00** Najgorsze tatuaże Ameryki **13.30** Najgorsze tatuaże Ameryki **14.00** Kanapowcy **14.55** Ciężarówką przez Stany **15.45** Express **16.00** Ostre cięcie **16.40** Gogglebox. Przed telewizorem **17.45** Express **18.05** Ekstremalne kampery - serial **19.00** Usterka **19.45** Express **20.00** Orzeł czy Reszka. Podróże dla oszczędnych **20.45** Patent na... **21.15** Królowe życia - serial **21.55** Królowe życia - serial **23.10** Gogglebox. Przed telewizorem **0.05** Gogglebox. Przed telewizorem **0.50** Ostre cięcie **1.30** Damy i wieśniaczki. Ukraina i Polska **2.25** Oszuści - serial

TV6

6.00 TOP 10 Lista Przebojów **7.00** Nasza klasa **8.30** Miłość na zakręcie **10.00** Małe dzikusy - film przygodowy **12.00** Wyprawa do tajemniczej doliny - film familijny **14.00** Columbo **16.05** Detektyw Monk **17.55** Wymarzony luzer - komedia **20.00** Galileo **21.00** CSI: Kryminalne zagadki Nowego Jorku **22.55** Ogień zwalczaj ogniem - dramat sensacyjny, USA **0.55** Gwiazdy Kabaretu **1.55** Włatcy móch **2.25** SuperLudzie Extra **2.40** TOP 10 Lista

TVP 1

5.10 Klan (3624 - 3625) - telenowela
6.00 Słownik polsko@polski
6.30 wojsko - polskie.pl (107) - reportaż
6.50 Spiszmy się jak na rolników przystało!
7.00 Transmisja Mszy Świętej
8.00 Tydzień
8.30 Zakochaj się w Polsce (139) Bielsk Podlaski - magazyn
9.00 Ziarno - Motyle w brzuchu
9.30 Sekundy, które zmieniły życie
9.55 Syzyfowe prace (3) - 1885 - 1889 - serial
10.55 Transmisja Mszy Świętej
11.55 Między ziemią a niebem
12.00 Anioł Pański
12.15 Między ziemią a niebem
12.50 Wadowickie spotkania ze Świętym Janem Pawłem II - Halina Frąckowiak
13.15 Superwiewiórki - film dok.
14.15 Z pamięci - Karol Estreicher
14.25 Weterynarze z sercem
15.05 Komisarz Alex s.XIII (153) - Bardzo długi dzień - serial
16.05 Postaw na milion - teleturniej
17.00 Teleexpress, Pogoda
17.30 Blondynka s.VII (85) - Casting na rycerza - serial
18.30 Jaka to melodia?
19.25 Sport, Wiadomości, Pogoda
20.10 Anna Karenina (7) - serial
20.55 Wieczór wyborczy
21.35 Anna Karenina (8) - serial
22.35 Zakochana Jedynka - Miłość
HIT w Indiach - komedia romantyczna, Francja, reż. Arnauld Mercadier, wyk. Lucie Lucas, Rayane Bensetti, Cecile Rebboah, Xavier Robic
0.20 Saga Wikingów - film akcji, Szwajcaria, Niemcy, Republika Południowej Afryki, reż. Claudio Fah, wyk. Tom Hopper, Ryan Kwanten, Ken Duken, Charlie Murphy
2.05 G. I. Jane - film fabularny, USA, reż. Ridley Scott, wyk. Demi Moore, Vigo Mortensen, Anne Bancroft
4.20 Program rozrywkowy

POLSAT

6.00 Nowy dzień z Polsat News
7.00 Doktor Dolittle i pies prezydenta - film familijny, USA, Kanada, 2008, reż. Craig Shapiro, wyk. Kyla Pratt, Peter Coyote, Malcolm Stewart, Niall Matter
8.50 Tarzan. Król dżungli - film anim.
10.45 Ratatuj - film anim.
12.55 Indiana Jones i Królestwo Kryształowej Czaszki - film przygodowy
15.30 U Pana Boga w ogródku - komedia obyczajowa, Polska, 2007, reż. Jacek Bromski, wyk. Wojciech Solarz, Emilian Kamiński, Andrzej Zaborski, Krzysztof Dzierma
17.50 Nasz nowy dom
18.50 Wydarzenia, Sport, Pogoda
19.30 Państwo w Państwie

20.00 10 w skali humoru - czyli dekada Kabaretu Nowaki
22.40 48 godzin - komedia sensacyjna,
HIT USA, 1982, reż. Walter Hill, wyk. Eddie Murphy, Nick Nolte, Annette O'Toole, Frank McRae
- Jack Cates jest jedynym policjantem, który ocalał ze strzelaniny z poszukiwanym mordercą. Cates ma 48 godzin, żeby złapać przestępcę. Do pomocy "wypożycza" z więzienia Reggie Hammonda, czarnoskórego złodzieja, który ukradł mordercy pieniądze i teraz obawia się o swoje życie, ma zatem solidną motywację, żeby pomóc policji.
0.45 Logan - film sci - fi, USA, Kanada, 2017, reż. James Mangold, wyk. Hugh Jackman, Patrick Stewart, Dafne Keen, Boyd Holbrook
3.35 Tajemnice losu

SUPER POLSAT

6.00 SuperLudzie **6.25** Wydarzenia **7.00** Bąbelkowy świat gupików **7.30** Bąbelkowy świat gupików **8.00** Rycerka Nella **8.30** Psi patrol **9.00** Psi patrol **9.30** Wróżkowie chrzestni **10.00** Świat według Kiepskich **10.30** Zawsze warto **11.30** Zawsze warto **12.30** Nasz nowy dom **13.30** Małe Wielkie Marzenia **14.30** GOPR - na ratunek **15.00** Gale KSW **17.00** Rzeczpospolita Babska - komedia obyczajowa **19.00** Zawsze warto **20.00** Ramona i Beezus - komedia familijna, USA, 2010, reż. Elizabeth Allen, wyk. Joey King, Selena Gomez, John Corbett, Bridget Moynahan **22.00** Telemaniak - czarna komedia **23.55** Klątwa Doliny Węży - film przygodowy **1.55** Człowiek na torze - dramat **3.30** Na ratunek 112 **4.00** Małe Wielkie Marzenia **5.00** Nasz nowy dom

STOPKLATKA

6.00 Klara i wszystko jasne - serial **8.00** Komisarz Rex - serial **11.05** Przygody Merlina - Excalibur - serial **14.05** Dirty Dancing 2 - melodramat **15.50** Planeta małp - film przygodowy **18.15** Poirot: Wigilia Wszystkich Świętych - film kryminalny **20.00** Listy do Julii - komediodramat **22.00** Wesele - dramat **23.55** Sługi boże - thriller **2.00** Dzieje grzechu - melodramat **4.30** Wewnątrz ścigam się - etiuda **4.55** TV Okazje

TVP 2

5.30 To je Borowicz. Podróże ze smakiem - magazyn kulinarny
5.55 Słowo na niedzielę
6.05 Doktor z alpejskiej wioski - nowy rozdział (40) - serial
6.55 Spiszmy się jak na rolników przystało
7.05 M jak miłość (1505) - serial
8.00 Pytanie na śniadanie
11.15 Gwiazdy w południe - Kowboje - western, USA, reż. Mark Rydell, wyk. Roscoe Lee Browne, Bruce Dern, John Wayne
13.25 Va Banque (30) - teleturniej
14.00 Familiada - teleturniej
14.35 Koło fortuny - teleturniej
15.15 Szansa na sukces. Opole 2020
16.20 Będzie dobrze, kochanie (19 - 20) -serial
16.50 Zmiennicy (7) - Warszawski łącznik - serial
18.00 Panorama, Pogoda
18.30 Na dobre i na złe (761) - Lustrzane odbicie - serial
19.30 Na sygnale (260) - Poryw serca - serial
20.00 Lato, muzyka, zabawa. Wakacyjna Trasa Dwójki
21.15 Lato, muzyka, zabawa. Wakacyjna Trasa Dwójki
22.35 Kino bez granic - Pokuta - dramat
HIT obyczajowy, Francja, Wielka Brytania, reż. Joe Wright, wyk. Keira Knightley, James McAvoy, Romola Garai, Saoirse Ronan
0.45 Między piekłem a niebem - dramat, USA, reż. Vincent Ward, wyk. Robin Williams, Annabella Sciorra, Cuba Jr. Gooding, Max Von Sydow
2.45 Kawalerskie życie na obczyźnie - film obyczajowy, reż. Andrzej Barański, wyk. Marek Bukowski, Bożena Dykiel, Magdalena Wójcik, Artur Barciś, Jan Frycz, Marek Walczewski, Ewa Buczko, Cynthia Kaszyńska
4.30 Zakończenie dnia

TVN

4.50 Mango - Telezakupy
7.00 Wstajesz i wiesz - informacje
9.00 Dzień Dobry Wakacje
11.30 Weekendowa metamorfoza
12.30 Co za tydzień - magazyn
13.00 Uwolnić orkę III: Na ratunek - film przygodowy, USA 1997, reż. Sam Pillsbury, wyk. Jason James Richter, August Schellenberg, Annie Corley, Vincent Berry, Patrick Kilpatrick
14.50 Johnny English Reaktywacja - komedia, USA, Wielka Brytania, Francja 2011, reż. Oliver Parker, wyk. Rowan Atkinson, Gillian Anderson, Rosamund Pike, Daniel Kaluuya, Richard Schiff
16.55 Happy Feet: Tupot małych stóp II - komedia, USA 2011, reż. George Miller, Gary Eck, David Peers, wyk. Robin Williams, Elijah Wood, Sofia Vergara
19.00 Fakty, Sport, Pogoda
19.20 Uwaga! koronawirus
19.45 Uwaga! - program interwencyjny

20.00 Mroczny Rycerz powstaje - film
HIT przygodowy, USA, Wielka Brytania 2012, reż. Christopher Nolan, wyk. Christian Bale, Tom Hardy, Marion Cotillard, Anne Hathaway, Joseph Gordon - Levitt, Michael Caine, Gary Oldman, Morgan Freeman, Matthew Modine
23.20 Pitch Black - film S - F, USA, Australia 2000, reż. David Twohy, wyk. Vin Diesel, Radha Mitchell, Cole Hauser, Keith David, Lewis Fitz - Gerald
1.35 Ameryka Express

TVP SPORT

6.00 Sportowy Wieczór **6.35** RETRO TVP SPORT - piłka nożna, MŚ 1982 - Polska - Francja **8.35** IO Rio 2016 - Piłka ręczna mężczyzn. Polska - Dania **10.15** IO Rio 2016 - Kolarstwo MTB - cross kobiet **11.05** Boks - Gala MB Boxing Night 7 w Arłamowie **13.00** Żużel - Ekstraliga 209. Polonia Bydgoszcz - Unibax Toruń **13.10** Żużel - Ekstraliga 209. Polonia Bydgoszcz - Unibax Toruń **15.15** RING z dystansem (17) - magazyn **15.45** Wyścigi konne - Służewiec 2020 - relacja **17.00** Piłka nożna - PKO Ekstraklasa. 33.kolejka. **17.20** Piłka nożna - PKO Ekstraklasa. 33.kolejka. - **19.55** Piłka nożna - ME - Niezapomniane mecze - EURO 2004. 1 F. Portugalia - Holandia **22.00** Sportowy Wieczór **22.40** Boks - Gala MB Boxing Night 7 w Arłamowie **0.35** Piłka nożna - PKO Ekstraklasa. 33.kolejka. **0.50** Piłka nożna - PKO Ekstraklasa. 33.kolejka.

TV 4

6.00 Pan Peabody i Sherman Show **7.05** 101 dalmatyńczyków **7.35** 101 dalmatyńczyków **8.55** W 80 dni dookoła świata - film przygodowy **11.20** Galileo **13.20** Gwiazdy Kabaretu **15.25** Ślub last minute - melodramat **17.20** Smak miłości - komedia romantyczna **19.00** Galileo **20.00** Krwawy sport - film sensacyjny **21.55** Bitwa o Sewastopol - film wojenny **0.25** Kobiety i mafia **1.25** Kobiety i mafia **2.25** Disco Polo Life **3.25** TOP 10 Lista

NIEDZIELA, 28.06

TVN 7

5.00 Ukryta prawda
6.00 Mango - Telezakupy
8.05 Ukryta prawda
11.05 Przyjaciele - serial
12.10 Ukryta prawda
13.10 Ślub od pierwszego wejrzenia
15.15 Dziewczyny z drużyny V: Walcz do końca - komedia, USA 2009, reż. Bille Woodruff, wyk. Christina Milian, Vanessa Born, Cody Longo, Gabrielle Dennis, Rachele Smith
17.30 Stowarzyszenie Wędrujących Dżinsów II - komedia, USA 2008, reż. Sanaa Hamri, wyk. Alexis Bledel, America Ferrera, Blake Lively, Amber Tamblyn, Rachel Nichols, Rachel Ticotin, Leonardo Nam
20.00 Matrix Rewolucje - film S - F, USA
HIT 2003, reż. Lana Wachowski, Andy Wachowski, wyk. Keanu Reeves, Carrie - Anne Moss, Laurence Fishburne, Hugo Weaving, Jada Pinkett Smith, Harold Perrineau Jr, Nathaniel Lees, Clayton Watson, Mary Alice, Monica Bellucci
22.45 Dziewczyna w czerwonej pelerynie - film przygodowy, USA, Kanada 2011, reż. Catherine Hardwicke, wyk. Amanda Seyfried, Gary Oldman, Billy Burke, Shiloh Fernandez, Max Irons, Virginia Madsen
0.50 Duchy Alaski
1.50 Druga strona medalu - talk show
2.40 NOC Magii

PULS

5.30 Tajemnice medyczne - serial
7.15 Lombard: Życie pod zastaw - serial
9.10 Gamoń - komedia, Francja 1965, reż. Gérard Oury, wyk. Alida Chelli, Beba Lončar, Bourvil, Louis de Funes
11.20 Dziewczyny z wyższych sfer - komedia, USA 2003
13.25 Najpiękniejsze baśnie braci Grimm: Roszpunka - baśń
14.40 Najpiękniejsze baśnie braci Grimm: Gęsiareczka - baśń
15.50 Wyścig szczurów - komedia, USA, Kanada 2001, reż. Jerry Zucker, wyk. Amy Smart, Breckin Meyer, Lanai Chapman, Rowan Atkinson, Vince Vieluf, Wayne Knight, John Cleese, Cuba Gooding Jr, Whoopi Goldberg
18.00 Dirty Dancing - melodramat, USA 1987, reż. Emile Ardolino, wyk. Cynthia Rhodes, Jennifer Grey, Jerry Orbach, Patrick Swayze
20.00 Con Air: Lot skazańców - film
HIT sensacyjny, USA 1997, reż. Simon West, wyk. Nicolas Cage, John Cusack, John Malkovich
22.10 Air Force One - film sensacyjny, USA, Niemcy 1997, reż. Wolfgang Petersen, wyk. Harrison Ford, Paul Guilfoyle, Wendy Crewson
0.50 Czas zemsty - thriller, USA 2013
2.50 Na wariackich papierach - serial
3.35 Taki jest świat
4.20 Menu na miarę
4.35 Z archiwum policji

TRWAM

9.30 Msza Święta **10.35** Przegląd Katolickiego Tygodnika "Niedziela" **10.40** Cuda Jezusa **11.30** Przyjaciele i bohaterowie **12.00** Anioł Pański z Ojcem Świętym Franciszkiem **12.20** Wieś - to też Polska **13.30** Papież Polak do Rodaków **14.15** Święty na każdy dzień **14.20** 100 cudownych miejsc na świecie **14.30** Kateri **16.00** Informacje dnia **16.10** Koncert życzeń **17.00** Choszczówka **17.30** Okiem kamery **18.00** Anioł Pański **18.05** Informacje dnia **18.15** Rozmowy niedokończone **19.25** Święty na każdy dzień **19.30** Opowieści biblijne **20.00** Informacje dnia **20.20** Różaniec **20.50** 100 cudownych miejsc na świecie **21.00** Apel Jasnogórski **21.20** Informacje dnia **21.40** Retrospekcja **21.45** Sanktuarium św. Anny w Auray **22.40** Tak Go pamiętam **23.05** Jak my to widzimy **23.35** Antykultura II. LGBT i agresywna edukacja seksualna

TTV

5.10 Odlotowy ogród **5.35** Oszuści - serial **6.25** Express **6.45** DeFacto **7.10** DeFacto **7.40** Gogglebox. Przed telewizorem **8.10** Ekstremalne kampery - serial **9.05** Ciężarówką przez Stany **9.50** Usterka **10.20** Zagrożenie pod stopami **11.20** Królowe życia - serial **12.05** Damy i wieśniaczki. Ukraina i Polska **13.05** Ostre cięcie **13.50** Vlogbox. W necie **14.30** Kto to kupi? **15.10** Gogglebox. Przed telewizorem **15.45** Express **16.00** Gogglebox. Przed telewizorem **17.00** Kossakowski. Wtajemniczenie **17.45** Express **18.00** Królowe życia - serial **19.25** Patent na kasę - Flesz **19.45** Express **20.00** Orzeł czy Reszka **21.05** Kanapowcy **22.00** Kossakowski. Wtajemniczenie **22.40** Królowe życia - serial **23.25** Damy i wieśniaczki. Ukraina **0.30** Niezwykłe hotele bez tajemnic - serial **1.45** Detektywi. Na zlecenie **2.20** Detektywi. Na zlecenie **2.55** Detektywi. Na zlecenie

TV6

6.00 TOP 10 Lista Przebojów **7.00** Detektyw Monk **9.00** Galileo **11.00** Wymarzony luzer - komedia **13.00** Columbo **15.00** Policjantki i Policjanci **20.00** Galileo **21.00** CSI: Kryminalne zagadki Nowego Jorku **22.55** Wieczny student 2 - komedia, USA, 2006, reż. Mort Nathan, wyk. Kal Penn, Lauren Cohan, Daniel Percival, Glen Barry **0.55** Gwiazdy Kabaretu **1.55** Włatcy móch **2.25** SuperLudzie Extra **2.40** TOP 10 Lista Przebojów

eprasa.pl 243e9c053d

Włodawianka z kolejnym zwycięstwem

PIŁKA NOŻNA Jednym z zespołów, który po ponad dwumiesięcznej przerwie w treningach i zmaganiach ligowych spowodowanej epidemią koronawirusa rozgrywa najwięcej meczów towarzyskich, jest Włodawianka Włodawa. We wtorek podopieczni Mirosława Kosowskiego zanotowali trzecią wygraną, pokonując w Kocku niżej notowane Polesie (lubelska klasa okręgowa) 5:2.

We wcześniejszych sparingach włodawianie pokonali wysoko ligowego rywala Kłosa Gminę Chełm (5:0) oraz występującego w chełmskiej klasie okręgowej Agrosa Suchawę (6:3). We wtorek, mimo nie najlepszego początku, podopieczni **Mirosława Kosowskiego** zanotowali kolejne zwycięstwo, pokonując grające klasę niżej Polesie Kock.

- W tym meczu sprawdzaliśmy kilku młodych zawodników z województwa lubelskiego. Postanowiłem, że to właśnie oni zagrają od początku. Pierwsze minuty w naszym wykonaniu nie były najlepsze, bo w 25. minucie przegrywaliśmy już 0:2. Na szczęście do przerwy udało się dogonić wynik – relacjonuje Mirosław Kosowski, szkoleniowiec Włodawianki.

W 30. minucie kontaktowe trafienie dla czwartoligowca z Włodawy uzyskał niezawodny **Piotr Pacek**. Ten sam zawodnik wpisał się również na listę strzelców dziesięć minut później, doprowadzając do remisu.

Po zmianie stron na boisku bezsprzecznie dominowali już tylko podopieczni trenera Kosowskiego, zdobywając jeszcze trzy gole. Na 3:2 trafił testowany w ekipie Włodawianki **Michał Szałachowski** (rocznik 2004) z młodzieżowych grup Motoru Lublin, syn **Sebastiana Szałachowskiego**, byłego piłkarza Legii Warszawa. Wygraną wicemistrza lubelskiej IV ligi zakończonego przedwcześnie sezonu 2019/2020 przypieczętował Pacek, który zdobył dwie bramki, w tym jedną z rzutu karnego.

- W drugiej połowie nasza gra wyglądała zdecydowanie lepiej niż w pierwszej odsłonie. Tworzyliśmy wiele akcji ofensywnych i mogliśmy zdobyć jeszcze więcej goli. Najważniejsze, że rozegraliśmy kolejne fajne zawody i żaden z naszych piłkarzy nie doznał urazu – dodaje popularny „Kosa".

Polesie Kock – Włodawianka Włodawa 2:5 (2:2)

Bramki dla Włodawianki: Piotr Pacek (cztery), Szałachowski.

Włodawianka: Paszkiewicz – Misiura, Błaszczuk, zawodnik testowany I, Naumiuk, zawodnik testowany II, Skrzypek, zawodnik testowany III, Szałachowski, Waszczyński, Pacek. Na zmiany wchodzili: Kamiński, Ilczuk, Chodziutko i dwóch zawodników testowanych. **TS**

Nowy termin Pucharu Polski

PIŁKA NOŻNA Komisja ds. gier chełmskiego oddziału Lubelskiego Związku Piłki Nożnej wyznaczyła nowy termin rozegrania meczów półfinałowych okręgowego Pucharu Polski edycji 2019/2020. Oba spotkania zostaną rozegrane 15 lipca (środa) o godzinie 17.30.

Przypomnijmy, że w pierwszym pojedynku Kłos Gmina Chełm (IV liga) podejmie przed własną publicznością trzecioligową Chełmiankę. Faworytem tego starcia będą podopieczni trenera **Jana Konojackiego**, którzy w minioną sobotę wznowili przygotowania do nowego sezonu.

- Podejdziemy do tego starcia bardzo poważnie. Spodziewamy się trudnej przeprawy, tym bardziej że jesteśmy na etapie budowania nowej drużyny. W najbliższych dniach w naszych szeregach zajdzie sporo zmian i trzeba czasu, aby to wszystko poukładać. Nasi rywale na pewno zrobią wszystko, aby jak najlepiej zaprezentować się na tle zespołu grającego ligę wyżej i sprawić swoim kibicom miłą niespodziankę – komentuje trener Konojacki.

W drugim półfinale Start Krasnystaw zmierzy się ze Spartą Rejowiec Fabryczny. W tej parze trudno jest wskazać faworyta, bowiem po zakończonym przedwcześnie sezonie 2019/2020 ekipa **Marka Kwietnia** dołączyła do grona czwartligowców.

Finał, w którym zmierzą się zwycięzcy spotkań półfinałowych, zaplanowano na 22 lipca (środa, godz. 17.30). Mecz zostanie rozegrany na boisku jednego z finalistów. **TS**

Unia sparowała z Hetmanem

PIŁKA NOŻNA Po przerwie spowodowanej epidemią koronawirusa coraz więcej drużyn z naszego regionu decyduje się na rozgrywanie spotkań kontrolnych. Pierwszy test po powrocie na boisko mają już za sobą zawodnicy Unii Rejowiec, którzy we wtorek ulegli u siebie ligowemu rywalowi Hetmanowi Żółkiewka. Pojedynek mógł się podobać, bo toczył się w szybkim tempie. Zebrani na stadionie kibice zobaczyli osiem goli.

Dla piłkarzy Hetmana był to drugi sparing. Na początku czerwca zespół prowadzony przez **Piotra Kapłona** zremisował u siebie z Turem Turobin 3:3. Z kolei dla drużyny **Tomasza Sąsiadka** była to pierwsza gra kontrolna po przerwie spowodowanej koronawirusem.

Wtorkowy pojedynek rozegrano systemem 3x30 minut. W pierwszej tercji lepsze wrażenie sprawiali gospodarze, którzy w 26. minucie zdołali objąć prowadzenie. Świetne prostopadłe podanie **Adriana Czerwińskiego** wykorzystał **Dawid Karauda**, który posłał piłkę w samo okienko bramki Hetmana.

Druga tercja rozpoczęła się od ataków Unii. Gospodarze grali jak z nut, stwarzając sobie kilka dogodnych okazji. Bliski szczęścia był Czerwiński, który po dośrodkowaniu **Karola Szczepanika** uderzył głową tuż obok słupka. Równie groźnie było po długim podaniu **Marcina Kloca** do **Mateusza Niezbeckiego**. Napastnik Unii jednym zwodem minął obrońcę, łamiąc akcję do środka i huknął na bramkę Hetmana. W tej sytuacji bramkarz wybił futbolówkę na rzut rożny. W 36. minucie koronkowa akcja Czerwińskiego, Karaudy i Niezbeckiego omal nie zakończyła się trafieniem. Ten ostatni uderzył jednak prosto w bramkarza.

W 39. minucie podopieczni trenera Sąsiadka dopięli swego i podwyższyli na 2:0. Dośrodkowanie z rzutu rożnego Szczepanika na gola zamienił Kloc.

Cztery minuty później kapitan zespołu Unii popełnił błąd przy wyprowadzaniu piłki. Jego podanie przejęli goście. **Rafał Małek** zagrał do **Damiana Kopruchy**, ten ładnie przyjął futbolówkę i oddał mocny strzał. Do pełni szczęścia zabrakło niewiele, bo piłka trafiła w poprzeczkę. Trzy minuty później miejscowych od utraty gola znów uratowała poprzeczka. Tym razem po niefortunnej interwencji doświadczonego obrońcy **Romana Rossy**. W tym okresie gry uwidoczniła się przewaga gości. Być może miały na to wpływ roszady w ekipie gospodarzy, bowiem trener Tomasz Sąsiadek dokonał w swoim składzie aż dziewięciu zmian i gra jego drużyny nie była już tak dobra. W 58. minucie kontaktowego gola zdobył **Łukasz Sawicki**, który wykorzystał podanie wzdłuż bramki. W 64. minucie do wyrównania doprowadził Koprucha, który strzałem głową umieścił piłkę w siatce. Hetman złapał przysłowiowy wiatr w żagle i niedługo potem dołożył kolejne dwa trafienia. Na listę strzelców ponownie wpisali się Sawicki i Koprucha. W 77. minucie kapitalną interwencją po uderzeniu Rycerza popisał się młody bramkarz zespołu z Rejowca **Adrian Pastuszak**. W dalszej części meczu gospodarze zdołali się otrząsnąć i przenieść grę na połowę rywali. Na efekty nie trzeba było długo czekać. Składną akcję miejscowych świetnie wykończył **Dawid Kowalczyk**, który „na zamach" położył obrońcę, a później trafił po długim rogu. W ostatniej minucie spotkania wynik na 5:3 dla Hetmana ustalił **Karol Prus**. Rozmiary porażki mógł zmniejszyć jeszcze **Grzegorz Jersak**, ale mając przed sobą praktycznie pustą bramkę, przestrzelił z dwóch metrów.

Unia Rejowiec – Hetman Żółkiewka 3:5

Bramki: Karauda 26', Kloc 39', Kowalczyk 83' – Sawicki 58', 68', Koprucha 64', 71', Prus 90'.

Unia: Pastuszak – Szczepanik, Kloc, Rossa, Bohuniuk, Kwiatosz, Górny, Czerwiński, Kalman, Karauda, Niezbecki. **Na zmiany wchodzili:** Jersak, Kowalczyk, Brzezicki, Podlipny oraz pięciu zawodników testowanych.

Hetman: Winnicki – Gaborski, Wanielista, Zielonka, Więczkowski, Krzysztoń, Małek, Sawicki, Koprucha, Rycerz, Miedźwiedź. **Na zmiany wchodzili:** Puchala, Prus. **TS**

Kłos remisuje z beniaminkiem

PIŁKA NOŻNA Remisem 1:1 zakończył się mecz kontrolny pomiędzy Kłosem Gminą Chełm a Unią Białopole, która po zakończonym przedwcześnie sezonie 2019/2020 dołączyła do grona czwartoligowców. Z tego wyniku bardziej mogli cieszyć się podopieczni trenera Tomasza Hawryluka, bo to gospodarze mieli lepsze okazje do zmiany rezultatu.

Spotkanie rozegrane na boisku w Rożdżałowie było dosyć spokojne. W pierwszej połowie gra toczyła się głównie w środku pola. Klarownych okazji do strzelenia bramki było jak na lekarstwo. Unia skupiła się przede wszystkim na defensywie i wyprowadzaniu kontr. Ale i do tego okazji nie było zbyt wielu, bo gracze Kłosa również grali uważnie, nie popełniając błędów.

Nieco więcej miejsca na boisku zrobiło się po zmianie, bo czerwone kartki otrzymali **Damian Kamola** i **Hubert Kołodziejczyk**. Ten drugi faulował zawodnika Kłosa i emocje wzięły górę. Niedługo potem dwie świetne okazje do strzelenia gola zmarnował pozyskany z Lewartu Lubartów **Mateusz Filipczuk**, występujący na pozycji skrzydłowego.

- Szczególnie w drugiej sytuacji Mateusz mógł zachować więcej spokoju, bo wyszedł sam na sam z **Łukaszem Kozłowskim** i niestety uderzył prosto w niego – relacjonuje **Robert Tarnowski**, szkoleniowiec Kłosa.

Na pierwszego gola trzeba było czekać do 65. minuty. Wówczas w polu karnym Unii faulowany był **Michał Siatka** i sędzia podyktował rzut karny dla gospodarzy. Do piłki ustawionej na jedenastym metrze podszedł **Kazimierz Bala** i pewnym strzałem dał swojej drużynie prowadzenie.

Goście wyrównali w 80. minucie spotkania. Błąd przy wyprowadzaniu akcji popełnił rezerwowy bramkarz Kłosa, któremu odskoczyła futbolówka. Dobiegł do niej jeden z testowanych zawodników w ekipie z Białopola i strzelił do pustej bramki.

- Nie był to otwarty mecz, obie drużyny skupiły się przede wszystkim na tym, aby nie popełniać błędów w defensywie. Rywale tak naprawdę w ogóle nam nie zagrozili. W pierwszej połowie oddali tylko jeden strzał na bramkę. W drugiej połowie inicjatywa była po naszej stronie. Nie była to może przygniatająca przewaga, ale z pewnością powinniśmy ten mecz rozstrzygnąć na swoją korzyść, tym bardziej że mieliśmy więcej klarownych okazji do zmiany rezultatu – mówi trener Tarnowski. - Gola straciliśmy po błędzie, który nie powinien się przytrafić. Po tym sparingu zrobiliśmy sobie kilka dni przerwy w treningach. Do zajęć wracamy w najbliższą środę. Z kolei w weekend czeka nas kolejna konfrontacja kontrolna, tym razem ze Startem Krasnystaw – dodaje.

- To był nasz pierwszy sparing i jesteśmy z niego zadowoleni. Sytuacji do zdobycia bramki było co prawda niewiele, ale naszym założeniem była dobra gra w obronie. Stąd też Kłos, zwłaszcza w drugiej połowie, więcej utrzymywał się przy piłce. W tej części gry moim zawodnikom zabrakło sił, ale nad tym aspektem będziemy pracować w kolejnej fazie okresu przygotowawczego – mówi z kolei **Tomasz Hawryluk**, trener zespołu z Białopola.

Następny mecz kontrolny Unia rozegra 27 lub 28 czerwca z Orłem Srebrzyszcze.

Kłos Chełm – Unia Białopole 1:1 (0:0)

Bramki: Bala 65' – kar. – zawodnik testowany 80'.

Kłos: Łopąg – P. Poznański, Rutkowski, Flis, Siatka, Krawiec, Bala, Rak, Filipczuk, Jabłoński, Kamola. Na zmiany wchodzili: Bożek, Korona, Kwietniewski i zawodnik testowany.

Unia: Kozłowski – M. Cor, zawodnik testowany I, Kociuba, K. Cor, zawodnik testowany II, Poterucha, Zdybel, Paśnik, Mazur, Kołodziejczyk. Na zmiany wchodzili: Leśnicki, Bureć, Ślusarz, Ostrowski, Greguła, Swatek i zawodnik testowany III. **TS**

„Ziaro" wraca na ławkę trenerską

PIŁKA NOŻNA Pochodzący z Rejowca Fabrycznego, były gracz i trener tamtejszej Sparty Jacek Ziarkowski wraca na ławkę trenerską. 45-letni szkoleniowiec objął stery w czwartoligowym Kryształe Werbkowice.

Ostatnim klubem, w którym pracował popularny „Ziaro", był Hetman Zamość (od 22 września 2017 roku). W sezonie 2018/2019 szkoleniowiec wywalczył z tym zespołem awans do III ligi. Niestety na tym poziomie rozgrywkowym gra podopiecznych **Jacka Ziarkowskiego** pozostawiała wiele do życzenia, zarówno jeśli chodzi o styl, jak i liczbę zdobytych punktów. W grudniu zeszłego roku działacze Hetmana postanowili zakończyć współpracę z pochodzącym z Rejowca Fabrycznego trenerem. Od tamtej pory „Ziaro" nie prowadził żadnej drużyny. W ostatnich dniach o zatrudnieniu 45-letniego szkoleniowca poinformował czwartoligowy Kryształ Werbkowice. Na ławce trenerskiej Ziarkowski zastąpił **Piotra Welcza**, który objął funkcję dyrektora sportowego w zamojskim Hetmanie.

- Kryształ to solidny czwartoligowiec. Jest w stanie nawiązać walkę z każdym zespołem w tej lidze. W najbliższych rozgrywkach postaramy się to udowodnić – zapowiada nowy opiekun ekipy z Werbkowic.

Ziarkowski posiada bogate doświadczenie sportowe. Jako zawodnik występował na poziomie Ekstraklasy (na najwyższym szczeblu rozegrał 52 mecze). Znany jest głównie z gry w Odrze Wodzisław Śląski i Groclinie Dyskobolia Grodzisk Wielkopolski. Z tym ostatnim klubem wywalczył nawet Puchar Polski. W sezonie 2001/2002, jako piłkarz Hetmana Zamość, zdobył tytuł króla strzelców II ligi (22 gole). Przez rok „Ziaro" występował także w lidze tureckiej, reprezentując barwy klubu Malatyaspor Kulubu. **TS**

eprasa.pl 243e9c053d

MMA Była gala, ale bez kibiców

Doświadczenie górą, Kijańczuk uległ Wójcikowi

Nie tak miało wyglądać to starcie w wykonaniu Rafała Kijańczuka (8-3, 8 KO). Podczas gali FEN 28., która odbyła się w studiu telewizyjnym, chełmski fighter uległ bardziej doświadczonemu Marcinowi Wójcikowi (13-7, 6 KO, 5 SUB). „Kijana" przegrał przez TKO po uderzeniach w parterze w drugiej rundzie walki.

fot. Marcin Cajdler Foto

Po długiej przerwie spowodowanej epidemią koronawirua **Rafał Kijańczuk** (Berkut WCA Fight Team) wrócił do rywalizacji w MMA. 13 czerwca federacja Fight Exclusive Night zorganizowała galę w telewizyjnym studiu. Impreza odbyła się oczywiście bez udziału publiczności, a transmisję z tego wydarzenia można było obejrzeć na antenie Polsatu Sport w systemie pay-per-view.

Jednym z najbardziej wyczekiwanych pojedynków wieczoru było starcie 27-letniego **Rafała Kijańczuka** (8-2, 8 KO) i 30-letniego **Marcina Wójcika** (12-7, 5 KO, 5 SUB). Walka ta miała odbyć się 28 marca na gali FEN 28. w Lublinie. Nie doszła jednak do skutku, bo ze względu na epidemię koronawirusa całą imprezę trzeba było odwołać. W kwietniowym wywiadzie dla Super Tygodnia Chełmskiego popularny „Kijana" przyznał, że jego pojedynek z Marcinem Wójcikiem miał być przysłowiową wisienką na torcie podczas marcowej gali i prawdopodobnie obaj, prędzej czy później, staną naprzeciwko siebie na polu bitwy. I tak właśnie stało się 13 czerwca. Według bukmacherów faworytem tej konfrontacji był dużo bardziej doświadczony Wójcik, mający za sobą walki w KSW, w tym pojedynek o pas mistrzowski w wadze półciężkiej.

- Na pewno nie jestem faworytem tego starcia, ale już niejeden faworyt poległ w rywalizacji ze mną. Liczę, że wyjdziemy na ring i stworzymy z Marcinem świetne widowisko – zapowiadał przed walką chełmski fighter.

Hitowy bój pomiędzy Kijańczukiem a Wójcikiem miał charakter eliminatora do walki o tytuł w limicie do 93 kg. Niestety zwycięsko z tej konfrontacji wyszedł ten drugi zawodnik. Chełmianin rozpoczął od kopnięć. W odpowiedzi Wójcik próbował obalić Kijańczuka, ale ten nie dał się przewrócić. 27-latek ruszył agresywnie do przodu, trafił efektownie kolanem, a później poszedł na całość, próbując skończyć walkę przed czasem. Po chwili starszy rywal w odpowiednim momencie wszedł w nogi „Kijany", przenosząc starcie do parteru. Tam chełmianin stracił sporo sił, ale w końcu udało mu się wrócić do „stójki". Pod koniec pierwszej rundy Wójcikowi ponownie udało się obalić przeciwnika.

W drugiej części pojedynku inicjatywa nadal należała do starszego z zawodników. Najpierw celnie trafił mocnym ciosem w „stójce", a niedługo potem obalił Kijańczuka, przenosząc walkę do parteru. Tam Wójcik próbował m.in. duszenia. Kiedy to mu się nie udało, przeszedł do dosiadu i zasypał chełmianina ciosami w parterze. Wówczas do akcji wkroczył sędzia ringowy, który zdecydował się na przerwanie pojedynku.

- Przegrałem, bo byłem słabszy – przyznał po starciu z Wójcikiem Rafał Kijańczuk. - Plan był taki, żeby nie ruszać od razu na rywala, ale spokojnie wyczekać na odpowiedni moment. Wiedziałem, że Marcin jest w stanie skontrować. Na pewno trzeba było uważać na jego sprowadzenia i w miarę możliwości szybko wstawać z parteru do „stójki". Niestety nie udało się. Mam nadzieję, że - mimo mojej porażki - kibicom, którzy zdecydowali się wykupić transmisję, walka się podobała – mówił „Kijana".

Jakie są najbliższe plany chełmskiego fightera?

- Niestety podczas walki z Marcinem doznałem kontuzji. Zerwałem biceps. Mam nadzieję, że szybko wrócę do treningów. Nie wiem, jakie plany wobec mnie będą mieli przedstawiciele federacji FEN. Zgodnie z kontraktem, zostały mi dwie walki. Być może trzeba będzie pomyśleć nad zmianą rywali, bo w ostatnich czterech pojedynkach doznałem trzech porażek – dodał Kijańczuk.

Dla 27-letniego zawodnika była to druga porażka w FEN. W swoim debiucie przegrał on z **Adamem Kowalskim**, zaś w kolejnej konfrontacji znokautował **Marcina Zontka**. Następna gala FEN odbędzie się w Ostródzie. Czy wystąpi na niej Kijańczuk, przekonamy się w najbliższym czasie.

TS

TKKF zaprasza do aktywności fizycznej

CHEŁM Chcesz nauczyć się pływać? A może lubisz tenis ziemny lub speed-ball? Chełmskie Towarzystwo Krzewienia Kultury Fizycznej zaprasza wszystkie chętne dzieci na organizowane przez siebie zajęcia sportowe, promujące aktywność fizyczną oraz zdrowy styl życia. Prezes chełmskiego TKKF Wiesława Saganek zapewnia, że każdy znajdzie coś dla siebie.

- Po przerwie spowodowanej epidemią koronawirusa ruszamy z kopyta z naszymi zajęciami. Dla najmłodszych sportowców z naszego miasta i okolic przygotowaliśmy ofertę, w której będzie można m.in. nauczyć się pływania, czy pograć w tenisa ziemnego bądź w speed-ball. Apelujemy do dzieci, jak i ich rodziców o aktywny udział w naszych zajęciach. Pamiętajmy, że sport to droga do zdrowia – mówi **Wiesława Saganek**.

Już w najbliższy czwartek (25 czerwca) do rywalizacji powrócą młodzi lekkoatleci. Tego dnia na chełmskim stadionie odbędą się zawody z cyklu „Czwartki lekkoatletyczne". Zmagania rozpoczną się o godzinie 11.

- Łącznie zorganizujemy trzy takie imprezy. Rywalizacja odbędzie się także 30 czerwca i 2 lipca, po czym wyłonimy najlepszych zawodników i zawodniczki, którzy wezmą udział w finale ogólnopolskim. A ten zaplanowany jest na pierwszy weekend września w Łodzi – informuje Saganek.

W ramach zajęć organizowanych przez TKKF można również pograć w tenisa ziemnego (wtorki i czwartki o godz. 16 na korcie przy stadionie miejskim) oraz speed-ball (od poniedziałku do piątku w godz. 16-18, teren przed miejską halą sportową). Od poniedziałku do piątku (od godz. 12) w Chełmskim Parku Wodnym prowadzona jest także wakacyjna nauka pływania. Zgłoszenia przyjmowane są pod numerami tel. 882 191 187 lub 660 970 869.

- Zajęcia prowadzone są przez wykwalifikowanych instruktorów, nauczycieli wychowania fizycznego i trenerów przy pomocy wolontariuszy. Liczymy na szeroki udział rodziców w motywacji dzieci do aktywności fizycznej – dodaje Saganek.

Zajęcia TKKF realizuje przy współpracy Ministerstwa Sportu, Urzędu Marszałkowskiego w Lublinie, Starostwa Powiatowego w Chełmie, Urzędu Miasta Chełm oraz Miejskiego Ośrodka Sportu i Rekreacji.

TS

Wędkarski Dzień Dziecka

CHEŁM Funkcjonariusze i pracownicy Zakładu Karnego w Chełmie wspólnie z członkami Koła Wędkarskiego PZW przy Zakładzie Karnym w Chełmie 14 czerwca na zbiorniku Stańków zorganizowali zawody wędkarskie z okazji Dnia Dziecka.

Wzięło w nich udział 14 młodych adeptów sztuki wędkarskiej. Co warte pochwały, przed zawodami zawodnicy wysprzątali stanowiska. Była to praktyczna nauka szanowania przyrody zgodnie z wytycznymi prezesa Koła **Jarosława Wróblewskiego.**

Najlepszymi zawodnikami okazali się: 1. **Kacper Krupa**, 2. **Iga Maksymiuk** i 3. **Mateusz Krzeszowiec**. **(apm)**

Chełmianie ukończyli morderczy bieg Rzeźnika

BIEGI 2,5 tys. osób, wśród których nie brakowało reprezentantów grupy Chełm Biega, ukończyło VI Bieg Rzeźnika. Fenomenalny występ na bieszczadzkich szlakach zaliczyła Monika Kanclerz-Mazurczuk, która pokonując dystans 108 km (przewyższenia 4970 m) w czasie 22 godz. 12 min i 4 sek., uplasowała się na drugim miejscu w rywalizacji pań.

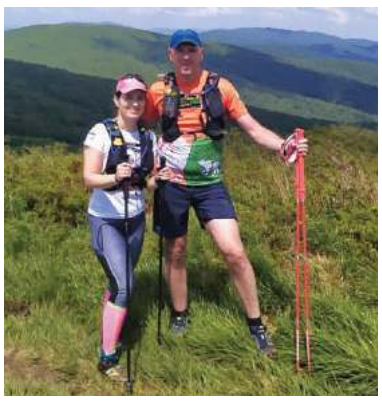

VI Bieg Rzeźnika był pierwszą imprezą biegową, która odbyła się od czasu wprowadzonego w marcu zakazu organizowania zawodów sportowych. Tegoroczne zmagania były inne niż dotychczasowe. Rozegrane zostały w formule startów indywidualnych, tak aby zawodnicy nie spotykali się bezpośrednio ze sobą. Rywalizacja trwała dziewięć dni (od 6 do 14 czerwca), ale jedno się nie zmieniło – do Cisnej, jak co roku, przyjechały tłumy zakochanych w Bieszczadach biegaczy. Rejestrując się w wirtualnym biurze festiwalu biegowego, każdy z uczestników wybierał dzień i godzinę startu. Trasy były bardzo dobrze oznakowane. Przez cały okres trwania zawodów na starcie i mecie zapewniony był pomiar czasu. Można było wziąć udział w pięciu różnych rodzajach biegu. Do wyboru były: Bieg Rzeźnika (82,7 km), Rzeźnik SKY (50,9 km), Rzeźnik ULTRA (107,7 km), Rzeźniczek i Nocy Rzeźniczek (25,9 km) oraz Dycha na Jeleni Skok (10 km). Łącznie zmagania ukończyło 2,5 tys. osób. Wśród nich nie zabrakło przedstawicieli naszego regionu. Do Cisnej wybrała się liczna reprezentacja grupy Chełm Biega. Rekordowych wyników – ze względu na zmieniającą się aurę (po opadach deszczu szlaki zamieniły się w bajora błota) - nie było. Najlepiej wypadła **Monika Kanclerz-Mazurczuk**, która w czasie 22 godz. 12 min i 4 sek. pokonała dystans biegu Rzeźnik ULTRA. Wynik ten dał jej drugie miejsce wśród kobiet. Warto przy tym nadmienić, że na trasę tego morderczego dystansu wyruszyło 251 osób, zaś na metę dotarło 152 zawodników, w tym tylko 13 pań. Dlatego też chełmskiej zawodniczce należą się duże brawa.

Najliczniejsza grupa naszych reprezentantów wyruszyła na trasę Rzeźniczka (25,9 km – przewyższenia 930 m), uzyskując następujące wyniki: **Arkadiusz Borowiec** (4:15,22 sek.), **Katarzyna Pruszkowska** (4:53,21 sek.), **Dariusz Żmijski** (4:59,14 sek.), **Tomasz Ryżyński** (5:20,10 sek.), **Agnieszka Ryżyńska** (5:20,11 sek.), **Iwona Ożóg** (6:58,24 sek.). Dychę na Jeleni Skok (przewyższenia 520 m) zaliczyli z kolei: **Gabriel Mazurczuk** (z czasem 1:42,30 sek.) i **Andrzej Czapla** (z czasem 2:47,36 sek.).

Głównym organizatorem zawodów w Cisnej była Fundacja Bieg Rzeźnika.

TS

Wędkowali w Horodysku

GM. LEŚNIOWICE 30 młodych pasjonatów wędkowania stanęło do rywalizacji w zawodach, które odbyły się nad zalewem „Maczuły" w Horodysku. Zmagania połączone były z Dniem Dziecka. Zostały zorganizowane przez koło wędkarskie działające przy klubie sportowym „Astra" oraz wójta gminy Leśniowice.

Zawody miały formę pikniku rodzinnego, bo nad zalew przybyły całe rodziny. Zwycięzcą rywalizacji został **Hubert Harcej**, który złowił największą rybę, 2-kilogramowego karpia. Na drugim miejscu uplasował się **Maciej Kwiatkowski**, zaś na trzeciej pozycji sklasyfikowany został **Marcel Popielnicki**. Czwarte miejsce zajęła **Eliza Zalewa**, a piąte **Lena Kłodnicka**.

Wszystkie dzieci biorące udział w zmaganiach otrzymały atrakcyjne nagrody rzeczowe oraz dyplomy. Zdobywcy miejsc 1-5, a także zawodnik, który złowił największą rybę zostali uhonorowani dodatkowo okazałymi pucharami.

TS

fot. www.facebook.com/Zakład-Karny-w-Chełmie

eprasa.pl 243e9c053d

O G Ł O S Z E N I E

o przystąpieniu do sporządzenia miejscowego planu zagospodarowania przestrzennego dla działek o numerach ewidencyjnych: 120, 121, 134, 135, 136, 137 z obrębu Józefin w Gminie Rejowiec Fabryczny

Na podstawie art. 17 pkt 1 ustawy z dnia 27 marca 2003 r. o planowaniu i zagospodarowaniu przestrzennym (Dz. U. z 2020 r. poz. 293 z późn. zm.) oraz art. 39 ust. 1, art. 40 i art. 41 ustawy z dnia 3 października 2008 r. o udostępnianiu informacji o środowisku i jego ochronie, udziale społeczeństwa w ochronie środowiska oraz o ocenach oddziaływania na środowisko (Dz. U. z 2020 r. poz. 283 z późn. zm.)

z a w i a d a m i a m

o podjęciu przez Radę Gminy Rejowiec Fabryczny Uchwały Nr XXI/137/2016 z dnia 30 września 2016 r. w sprawie przystąpienia do sporządzenia miejscowego planu zagospodarowania przestrzennego dla działek o numerach ewidencyjnych: 120, 121, 134, 135, 136, 137 z obrębu Józefin w Gminie Rejowiec Fabryczny, obejmującego obszar ww. nieruchomości.

Zgodnie z art. 39 ust.1 pkt. 1 i 2 w związku z art. 46 pkt.1 i art. 51 ust. 1 ustawy z dnia 3 października 2008 r. o udostępnianiu informacji o środowisku i jego ochronie, udziale społeczeństwa w ochronie środowiska oraz o ocenach oddziaływania na środowisko (tj. Dz. U. z 2020 r. poz. 283) zwanej dalej ustawą, zawiadamiam, że Gmina Rejowiec Fabryczny przystępuje do postępowania w sprawie strategicznej oceny oddziaływania na środowisko skutków realizacji ww. planu, obejmującego w szczególności sporządzenie prognozy oddziaływania na środowisko do miejscowego planu zagospodarowania przestrzennego.

Zainteresowani mogą składać wnioski do wyżej wymienionego planu miejscowego w terminie do dnia **15 lipca 2020 r.**

Wnioski należy składać na piśmie w siedzibie Urzędu Gminy Rejowiec Fabryczny, adres: Wójt Gminy Rejowiec Fabryczny, ul. Lubelska 16, 22-170 Rejowiec Fabryczny, osobiście w godzinach urzędowania, korespondencyjnie na ww. adres, w tym także za pośrednictwem komunikacji elektronicznej, o której mowa poniżej.

Wnioski zainteresowani mogą składać lub przesyłać:
- w formie pisemnej,
- ustnie do protokołu,
- za pośrednictwem komunikacji elektronicznej, bez konieczności opatrywania ich bezpiecznym podpisem elektronicznym na adres: urzad@ug.rejowiec.pl

Wnioski winny zawierać: nazwisko i imię lub nazwę oraz adres zgłaszającego, przedmiot wniosku oraz oznaczenie nieruchomości, której wniosek dotyczy. Zgodnie z art. 41 ustawy wnioski wniesione po terminie pozostaną bez rozpatrzenia.

Organem właściwym do rozpatrzenia wniosków jest Wójt Gminy Rejowiec Fabryczny.

Wójt Gminy Rejowiec Fabryczny

KLAUZULA INFORMACYJNA O PRZETWARZANIU DANYCH OSOBOWYCH

Realizując obowiązek informacyjny wynikający z art. 13 ust. 1 i ust. 2 Rozporządzenia Parlamentu Europejskiego i Rady (UE) 2016/679 z 27.04.2016 r. w sprawie ochrony osób fizycznych w związku z przetwarzaniem danych osobowych i w sprawie swobodnego przepływu takich danych oraz uchylenia dyrektywy 95/46/WE (ogólne rozporządzenie o ochronie danych „RODO"), informuję, że:

1) Administratorem Pani/Pana danych osobowych jest Wójt Gminy Rejowiec Fabryczny, 22-170 Rejowiec Fabryczny, ul. Lubelska 16, e-mail: urzad@ug.rejowiec.pl, tel.: 82 566 42 11

2) Będziemy przetwarzać Pani/Pana dane osobowe w celu realizacji procedury sporządzenia miejscowego planu zagospodarowania przestrzennego dla działek o numerach ewidencyjnych: 120, 121, 134, 135, 136, 137 z obrębu Józefin w Gminie Rejowiec Fabryczny na podstawie przepisów ustawy z dnia 27 marca 2003r. o planowaniu i zagospodarowaniu przestrzennym (Dz. U z 2020 r. poz. 293 z późn. zm.) oraz ustawy z dnia 3 października 2008r. o udostępnianiu informacji o środowisku i jego ochronie, udziale społeczeństwa w ochronie środowiska oraz o ocenach oddziaływania na środowisko (Dz. U z 2020 r. poz. 283 z późn. zm.)

3) We wszystkich sprawach związanych z przetwarzaniem Pani/Pana danych osobowych oraz realizacją przysługujących Pani/Panu praw, można skontaktować się z inspektorem ochrony danych osobowych dla Gminy Rejowiec Fabryczny za pomocą adresu e-mail: IODO@zeto.lublin.pl, pisemnie na adres: ul. Lubelska 16, 22-170 Rejowiec Fabryczny lub telefonicznie: 609-389-097

4) Pełen zakres informacji nt. przetwarzania danych osobowych znajduje się w siedzibie administratora

5) W przetwarzaniu Pani/Pana danych osobowych stosuje się ograniczenia określone w art. 8a ustawy z dnia 27 marca 2003 r. o planowaniu i zagospodarowaniu przestrzennym (Dz. U z 2020 r. poz. 293 z późn. zm.)

5131

O G Ł O S Z E N I E

o przystąpieniu do sporządzenia miejscowego planu zagospodarowania przestrzennego dla działek o numerach ewidencyjnych: 57, 81, 159, 210 z obrębu Krzywowola w Gminie Rejowiec Fabryczny

Na podstawie art. 17 pkt 1 ustawy z dnia 27 marca 2003 r. o planowaniu i zagospodarowaniu przestrzennym (Dz. U. z 2020 r. poz. 293 z późn. zm.) oraz art. 39 ust. 1, art. 40 i art. 41 ustawy z dnia 3 października 2008 r. o udostępnianiu informacji o środowisku i jego ochronie, udziale społeczeństwa w ochronie środowiska oraz o ocenach oddziaływania na środowisko (Dz. U. z 2020 r. poz. 283 z późn. zm.)

z a w i a d a m i a m

o podjęciu przez Radę Gminy Rejowiec Fabryczny Uchwały Nr XXI/126/2016 z dnia 30 września 2016 r. w sprawie przystąpienia do sporządzenia miejscowego planu zagospodarowania przestrzennego dla działek o numerach ewidencyjnych: 57, 81, 159, 210 z obrębu Krzywowola w Gminie Rejowiec Fabryczny, obejmującego obszar ww. nieruchomości.

Zgodnie z art. 39 ust.1 pkt. 1 i 2 w związku z art. 46 pkt.1 i art. 51 ust. 1 ustawy z dnia 3 października 2008 r. o udostępnianiu informacji o środowisku i jego ochronie, udziale społeczeństwa w ochronie środowiska oraz o ocenach oddziaływania na środowisko (tj. Dz. U. z 2020 r. poz. 283) zwanej dalej ustawą, zawiadamiam, że Gmina Rejowiec Fabryczny przystępuje do postępowania w sprawie strategicznej oceny oddziaływania na środowisko skutków realizacji ww. planu, obejmującego w szczególności sporządzenie prognozy oddziaływania na środowisko do miejscowego planu zagospodarowania przestrzennego.

Zainteresowani mogą składać wnioski do wyżej wymienionego planu miejscowego w terminie do dnia **15 lipca 2020 r.**

Wnioski należy składać na piśmie w siedzibie Urzędu Gminy Rejowiec Fabryczny, adres: Wójt Gminy Rejowiec Fabryczny, ul. Lubelska 16, 22-170 Rejowiec Fabryczny, osobiście w godzinach urzędowania, korespondencyjnie na ww. adres, w tym także za pośrednictwem komunikacji elektronicznej, o której mowa poniżej.

Wnioski zainteresowani mogą składać lub przesyłać:
- w formie pisemnej,
- ustnie do protokołu,
- za pośrednictwem komunikacji elektronicznej, bez konieczności opatrywania ich bezpiecznym podpisem elektronicznym na adres: urzad@ug.rejowiec.pl

Wnioski winny zawierać: nazwisko i imię lub nazwę oraz adres zgłaszającego, przedmiot wniosku oraz oznaczenie nieruchomości, której wniosek dotyczy. Zgodnie z art. 41 ustawy wnioski wniesione po terminie pozostaną bez rozpatrzenia.

Organem właściwym do rozpatrzenia wniosków jest Wójt Gminy Rejowiec Fabryczny.

Wójt Gminy Rejowiec Fabryczny

KLAUZULA INFORMACYJNA O PRZETWARZANIU DANYCH OSOBOWYCH

Realizując obowiązek informacyjny wynikający z art. 13 ust. 1 i ust. 2 Rozporządzenia Parlamentu Europejskiego i Rady (UE) 2016/679 z 27.04.2016 r. w sprawie ochrony osób fizycznych w związku z przetwarzaniem danych osobowych i w sprawie swobodnego przepływu takich danych oraz uchylenia dyrektywy 95/46/WE (ogólne rozporządzenie o ochronie danych „RODO"), informuję, że:

1) Administratorem Pani/Pana danych osobowych jest Wójt Gminy Rejowiec Fabryczny, 22-170 Rejowiec Fabryczny, ul. Lubelska 16, e-mail: urzad@ug.rejowiec.pl, tel.: 82 566 42 11

2) Będziemy przetwarzać Pani/Pana dane osobowe w celu realizacji procedury sporządzenia miejscowego planu zagospodarowania przestrzennego dla działek o numerach ewidencyjnych: 57, 81, 159, 210 z obrębu Krzywowola w Gminie Rejowiec Fabryczny na podstawie przepisów ustawy z dnia 27 marca 2003r. o planowaniu i zagospodarowaniu przestrzennym (Dz. U z 2020 r. poz. 293 z późn. zm.) oraz ustawy z dnia 3 października 2008r. o udostępnianiu informacji o środowisku i jego ochronie, udziale społeczeństwa w ochronie środowiska oraz o ocenach oddziaływania na środowisko (Dz. U z 2020 r. poz. 283 z późn. zm.)

3) We wszystkich sprawach związanych z przetwarzaniem Pani/Pana danych osobowych oraz realizacją przysługujących Pani/Panu praw, można skontaktować się z inspektorem ochrony danych osobowych dla Gminy Rejowiec Fabryczny za pomocą adresu e-mail: IODO@zeto.lublin.pl, pisemnie na adres: ul. Lubelska 16, 22-170 Rejowiec Fabryczny lub telefonicznie: 609-389-097

4) Pełen zakres informacji nt. przetwarzania danych osobowych znajduje się w siedzibie administratora

5) W przetwarzaniu Pani/Pana danych osobowych stosuje się ograniczenia określone w art. 8a ustawy z dnia 27 marca 2003 r. o planowaniu i zagospodarowaniu przestrzennym (Dz. U z 2020 r. poz. 293 z późn. zm.)

5132

O G Ł O S Z E N I E

o przystąpieniu do sporządzenia miejscowego planu zagospodarowania przestrzennego dla działek o numerach ewidencyjnych: 341/1, 341/2, 342, 343 z obrębu Leszczanka w Gminie Rejowiec Fabryczny

Na podstawie art. 17 pkt 1 ustawy z dnia 27 marca 2003 r. o planowaniu i zagospodarowaniu przestrzennym (Dz. U. z 2020 r. poz. 293 z późn. zm.) oraz art. 39 ust. 1, art. 40 i art. 41 ustawy z dnia 3 października 2008 r. o udostępnianiu informacji o środowisku i jego ochronie, udziale społeczeństwa w ochronie środowiska oraz o ocenach oddziaływania na środowisko (Dz. U. z 2020 r. poz. 283 z późn. zm.)

z a w i a d a m i a m

o podjęciu przez Radę Gminy Rejowiec Fabryczny Uchwały Nr XXI/132/2016 z dnia 30 września 2016 r. w sprawie przystąpienia do sporządzenia miejscowego planu zagospodarowania przestrzennego dla działek o numerach ewidencyjnych: 341/1, 341/2, 342, 343 z obrębu Leszczanka w Gminie Rejowiec Fabryczny, obejmującego obszar ww. nieruchomości.

Zgodnie z art. 39 ust.1 pkt. 1 i 2 w związku z art. 46 pkt.1 i art. 51 ust. 1 ustawy z dnia 3 października 2008 r. o udostępnianiu informacji o środowisku i jego ochronie, udziale społeczeństwa w ochronie środowiska oraz o ocenach oddziaływania na środowisko (tj. Dz. U. z 2020 r. poz. 283) zwanej dalej ustawą, zawiadamiam, że Gmina Rejowiec Fabryczny przystępuje do postępowania w sprawie strategicznej oceny oddziaływania na środowisko skutków realizacji ww. planu, obejmującego w szczególności sporządzenie prognozy oddziaływania na środowisko do miejscowego planu zagospodarowania przestrzennego.

Zainteresowani mogą składać wnioski do wyżej wymienionego planu miejscowego w terminie do dnia **15 lipca 2020 r.**

Wnioski należy składać na piśmie w siedzibie Urzędu Gminy Rejowiec Fabryczny, adres: Wójt Gminy Rejowiec Fabryczny, ul. Lubelska 16, 22-170 Rejowiec Fabryczny, osobiście w godzinach urzędowania, korespondencyjnie na ww. adres, w tym także za pośrednictwem komunikacji elektronicznej, o której mowa poniżej.

Wnioski zainteresowani mogą składać lub przesyłać:
- w formie pisemnej,
- ustnie do protokołu,
- za pośrednictwem komunikacji elektronicznej, bez konieczności opatrywania ich bezpiecznym podpisem elektronicznym na adres: urzad@ug.rejowiec.pl

Wnioski winny zawierać: nazwisko i imię lub nazwę oraz adres zgłaszającego, przedmiot wniosku oraz oznaczenie nieruchomości, której wniosek dotyczy. Zgodnie z art. 41 ustawy wnioski wniesione po terminie pozostaną bez rozpatrzenia.

Organem właściwym do rozpatrzenia wniosków jest Wójt Gminy Rejowiec Fabryczny.

Wójt Gminy Rejowiec Fabryczny

KLAUZULA INFORMACYJNA O PRZETWARZANIU DANYCH OSOBOWYCH

Realizując obowiązek informacyjny wynikający z art. 13 ust. 1 i ust. 2 Rozporządzenia Parlamentu Europejskiego i Rady (UE) 2016/679 z 27.04.2016 r. w sprawie ochrony osób fizycznych w związku z przetwarzaniem danych osobowych i w sprawie swobodnego przepływu takich danych oraz uchylenia dyrektywy 95/46/WE (ogólne rozporządzenie o ochronie danych „RODO"), informuję, że:

1) Administratorem Pani/Pana danych osobowych jest Wójt Gminy Rejowiec Fabryczny, 22-170 Rejowiec Fabryczny, ul. Lubelska 16, e-mail: urzad@ug.rejowiec.pl, tel.: 82 566 42 11

2) Będziemy przetwarzać Pani/Pana dane osobowe w celu realizacji procedury sporządzenia miejscowego planu zagospodarowania przestrzennego dla działek o numerach ewidencyjnych: 341/1, 341/2, 342, 343 z obrębu Leszczanka w Gminie Rejowiec Fabryczny na podstawie przepisów ustawy z dnia 27 marca 2003r. o planowaniu i zagospodarowaniu przestrzennym (Dz. U z 2020 r. poz. 293 z późn. zm.) oraz ustawy z dnia 3 października 2008r. o udostępnianiu informacji o środowisku i jego ochronie, udziale społeczeństwa w ochronie środowiska oraz o ocenach oddziaływania na środowisko (Dz. U z 2020 r. poz. 283 z późn. zm.)

3) We wszystkich sprawach związanych z przetwarzaniem Pani/Pana danych osobowych oraz realizacją przysługujących Pani/Panu praw, można skontaktować się z inspektorem ochrony danych osobowych dla Gminy Rejowiec Fabryczny za pomocą adresu e-mail: IODO@zeto.lublin.pl, pisemnie na adres: ul. Lubelska 16, 22-170 Rejowiec Fabryczny lub telefonicznie: 609-389-097

4) Pełen zakres informacji nt. przetwarzania danych osobowych znajduje się w siedzibie administratora

5) W przetwarzaniu Pani/Pana danych osobowych stosuje się ograniczenia określone w art. 8a ustawy z dnia 27 marca 2003 r. o planowaniu i zagospodarowaniu przestrzennym (Dz. U z 2020 r. poz. 293 z późn. zm.)

5133

O G Ł O S Z E N I E

o przystąpieniu do sporządzenia miejscowego planu zagospodarowania przestrzennego dla działek o numerach ewidencyjnych: 697, 792, 670/1, 670/2, 671/3, 673/1, 718, 822, 673/5, 673/6, 674/1, 675/1, 747, 764/1, 662 z obrębu Toruń w Gminie Rejowiec Fabryczny

Na podstawie art. 17 pkt 1 ustawy z dnia 27 marca 2003 r. o planowaniu i zagospodarowaniu przestrzennym (Dz. U. z 2020 r. poz. 293 z późn. zm.) oraz art. 39 ust. 1, art. 40 i art. 41 ustawy z dnia 3 października 2008 r. o udostępnianiu informacji o środowisku i jego ochronie, udziale społeczeństwa w ochronie środowiska oraz o ocenach oddziaływania na środowisko (Dz. U. z 2020 r. poz. 283 z późn. zm.)

z a w i a d a m i a m

o podjęciu przez Radę Gminy Rejowiec Fabryczny Uchwały Nr XXI/127/2016 z dnia 30 września 2016 r. w sprawie przystąpienia do sporządzenia miejscowego planu zagospodarowania przestrzennego dla działek o numerach ewidencyjnych: 697, 792, 670/1, 670/2, 671/3, 673/1, 718, 822, 673/5, 673/6, 674/1, 675/1, 747, 764/1, 662 z obrębu Toruń w Gminie Rejowiec Fabryczny, obejmującego obszar ww. nieruchomości.

Zgodnie z art. 39 ust.1 pkt. 1 i 2 w związku z art. 46 pkt.1 i art. 51 ust. 1 ustawy z dnia 3 października 2008 r. o udostępnianiu informacji o środowisku i jego ochronie, udziale społeczeństwa w ochronie środowiska oraz o ocenach oddziaływania na środowisko (tj. Dz. U. z 2020 r. poz. 283) zwanej dalej ustawą, zawiadamiam, że Gmina Rejowiec Fabryczny przystępuje do postępowania w sprawie strategicznej oceny oddziaływania na środowisko skutków realizacji ww. planu, obejmującego w szczególności sporządzenie prognozy oddziaływania na środowisko do miejscowego planu zagospodarowania przestrzennego.

Zainteresowani mogą składać wnioski do wyżej wymienionego planu miejscowego w terminie do dnia **15 lipca 2020 r.**

Wnioski należy składać na piśmie w siedzibie Urzędu Gminy Rejowiec Fabryczny, adres: Wójt Gminy Rejowiec Fabryczny, ul. Lubelska 16, 22-170 Rejowiec Fabryczny, osobiście w godzinach urzędowania, korespondencyjnie na ww. adres, w tym także za pośrednictwem komunikacji elektronicznej, o której mowa poniżej.

Wnioski zainteresowani mogą składać lub przesyłać:
- w formie pisemnej,
- ustnie do protokołu,
- za pośrednictwem komunikacji elektronicznej, bez konieczności opatrywania ich bezpiecznym podpisem elektronicznym na adres: urzad@ug.rejowiec.pl

Wnioski winny zawierać: nazwisko i imię lub nazwę oraz adres zgłaszającego, przedmiot wniosku oraz oznaczenie nieruchomości, której wniosek dotyczy. Zgodnie z art. 41 ustawy wnioski wniesione po terminie pozostaną bez rozpatrzenia.

Organem właściwym do rozpatrzenia wniosków jest Wójt Gminy Rejowiec Fabryczny.

Wójt Gminy Rejowiec Fabryczny

KLAUZULA INFORMACYJNA O PRZETWARZANIU DANYCH OSOBOWYCH

Realizując obowiązek informacyjny wynikający z art. 13 ust. 1 i ust. 2 Rozporządzenia Parlamentu Europejskiego i Rady (UE) 2016/679 z 27.04.2016 r. w sprawie ochrony osób fizycznych w związku z przetwarzaniem danych osobowych i w sprawie swobodnego przepływu takich danych oraz uchylenia dyrektywy 95/46/WE (ogólne rozporządzenie o ochronie danych „RODO"), informuję, że:

1) Administratorem Pani/Pana danych osobowych jest Wójt Gminy Rejowiec Fabryczny, 22-170 Rejowiec Fabryczny, ul. Lubelska 16, e-mail: urzad@ug.rejowiec.pl, tel.: 82 566 42 11

2) Będziemy przetwarzać Pani/Pana dane osobowe w celu realizacji procedury sporządzenia miejscowego planu zagospodarowania przestrzennego dla działek o numerach ewidencyjnych: 697, 792, 670/1, 670/2, 671/3, 673/1, 718, 822, 673/5, 673/6, 674/1, 675/1, 747, 764/1, 662 z obrębu Toruń w Gminie Rejowiec Fabryczny na podstawie przepisów ustawy z dnia 27 marca 2003r. o planowaniu i zagospodarowaniu przestrzennym (Dz. U z 2020 r. poz. 293 z późn. zm.) oraz ustawy z dnia 3 października 2008r. o udostępnianiu informacji o środowisku i jego ochronie, udziale społeczeństwa w ochronie środowiska oraz o ocenach oddziaływania na środowisko (Dz. U z 2020 r. poz. 283 z późn. zm.)

3) We wszystkich sprawach związanych z przetwarzaniem Pani/Pana danych osobowych oraz realizacją przysługujących Pani/Panu praw, można skontaktować się z inspektorem ochrony danych osobowych dla Gminy Rejowiec Fabryczny za pomocą adresu e-mail: IODO@zeto.lublin.pl, pisemnie na adres: ul. Lubelska 16, 22-170 Rejowiec Fabryczny lub telefonicznie: 609-389-097

4) Pełen zakres informacji nt. przetwarzania danych osobowych znajduje się w siedzibie administratora

5) W przetwarzaniu Pani/Pana danych osobowych stosuje się ograniczenia określone w art. 8a ustawy z dnia 27 marca 2003 r. o planowaniu i zagospodarowaniu przestrzennym (Dz. U z 2020 r. poz. 293 z późn. zm.)

5134

eprasa.pl 243e9c053d

OGŁOSZENIE

Wójta Gminy Sawin
o przystąpieniu do sporządzenia zmiany miejscowego planu zagospodarowania przestrzennego Gminy Sawin

Na podstawie art. 17, pkt 1 ustawy z dnia 27 marca 2003 r. o planowaniu i zagospodarowaniu przestrzennym (Dz. U. z 2020 r. poz. 293) oraz art. 39 ust. 1, art. 40, art. 46, art. 54 ust. 2 w związku z art. 46 pkt 1 ustawy z dnia 3 października 2008 r. o udostępnianiu informacji o środowisku i jego ochronie, udziale społeczeństwa w ochronie środowiska oraz o ocenach oddziaływania na środowisko (Dz. U. z 2020 r. poz. 283 ze zm.) zawiadamiam o podjęciu przez Radę Gminy Sawin uchwały nr XV/109/20 z dnia 29 kwietnia 2020 r. w sprawie przystąpienia do sporządzenia zmiany miejscowego planu zagospodarowania przestrzennego Gminy Sawin .

Granicami obszaru objętego zmianą planu są:

1) Średni Łan, działki nr 142, 156 i 154 – przeznaczenie pod instalacje fotowoltaiczne, granice obszaru przedstawia załącznik graficzny nr 1,
2) Bukowa Wielka cz. II, działki nr 125, 249, 283, 344 i 226 - przeznaczenie pod instalacje fotowoltaiczne granice obszaru przedstawia załącznik graficzny nr 1,
3) Łukówek, działka nr 145/1 - przeznaczenie pod instalacje fotowoltaiczne, działki nr 1081 i 298/2 – przeznaczenie pod zalesienie, granice obszaru przedstawia załącznik graficzny nr 2,
4) Sajczyce, działki nr 603, 605, 606 – przeznaczenie pod instalacje fotowoltaiczne, granice obszaru przedstawia załącznik graficzny nr 3,
5) Chutcze, działki nr 81 i 82 – przeznaczenie pod zalesienie oraz działka nr 215 – pod zabudowę zagrodową, granice obszaru przedstawia załącznik graficzny nr 4,
6) Sawin, działki nr 320/5 i 319/1 – przeznaczenie pod zabudowę jednorodzinną, granice obszaru przedstawia załącznik graficzny nr 5,
7) Malinówka, działki nr 5, 32, 34 i 111 - przeznaczenie pod instalacje fotowoltaiczne, granice obszaru przedstawia załącznik graficzny nr 6.

Wnioski dotyczące zmiany planu oraz prognozy oddziaływania na środowisko w ramach strategicznej oceny oddziaływania na środowisko mogą być składane w terminie 21 dni od dnia ogłoszenia, tj. **do dnia 15 lipca 2020 r.** w siedzibie Urzędu Gminy Sawin, 22-107 Sawin, ul. Chutecka 12, w formie pisemnej, ustnej lub za pomocą środków komunikacji elektronicznej bez konieczności opatrywania ich podpisem elektronicznym, o którym mowa w ustawie z dnia 05 września 2016 r. o usługach zaufania oraz identyfikacji elektronicznej (Dz. U. z 2019, poz. 162) na adres email: ug@sawin.pl lub teresa.oziomek@sawin.pl

Wniosek powinien zawierać nazwisko, imię, nazwę i adres wnioskodawcy, przedmiot wniosku oraz oznaczenie nieruchomości, której dotyczy.

Organem właściwym do rozpatrzenia wniosków i uwag jest Wójt Gminy Sawin.

Zgodnie z art. 8a ust. 1 oraz art. 17a ustawy o planowaniu i zagospodarowaniu przestrzennym w związku z przetwarzaniem przez Wójta Gminy Sawin, danych osobowych, uzyskanych w toku prowadzenia postępowań dotyczących sporządzania aktów planistycznych, prawo, o którym mowa w art. 15 ust. 1 lit. g rozporządzenia Parlamentu Europejskiego i Rady (UE) 2016/679 z dnia 27 kwietnia 2016 r. w sprawie ochrony osób fizycznych w związku z przetwarzaniem danych osobowych i w sprawie swobodnego przepływu takich danych oraz uchylenia dyrektywy 95/46/WE (ogólne rozporządzenie o ochronie danych), przysługuje, jeżeli nie wpływa na ochronę praw i wolności osoby, od której dane te pozyskano.

5140

OGŁOSZENIE

Wójta Gminy Sawin
o przystąpieniu do sporządzenia zmiany studium uwarunkowań i kierunków zagospodarowania przestrzennego Gminy Sawin

Na podstawie art. 11, pkt 1 ustawy z dnia 27 marca 2003 r. o planowaniu i zagospodarowaniu przestrzennym (Dz. U. z 2020 r. poz. 293) oraz art. 39 ust. 1, art. 40, art. 46, art. 54 ust. 2 w związku z art. 46 pkt 1 ustawy z dnia 3 października 2008 r. o udostępnianiu informacji o środowisku i jego ochronie, udziale społeczeństwa w ochronie środowiska oraz o ocenach oddziaływania na środowisko (Dz. U. z 2020 r. poz. 283 ze zm.) zawiadamiam o podjęciu przez Radę Gminy Sawin uchwały nr XV/108/20 z dnia 29 kwietnia 2020 r. w sprawie przystąpienia do sporządzenia zmiany studium uwarunkowań i kierunków zagospodarowania przestrzennego Gminy Sawin.

Granicami obszaru objętego zmianą studium są:

1) Średni Łan, działki nr 142, 156 i 154 – przeznaczenie pod instalacje fotowoltaiczne, granice obszaru przedstawia załącznik graficzny nr 1,
2) Bukowa Wielka cz. II, działki nr 125, 249, 283, 344 i 226 - przeznaczenie pod instalacje fotowoltaiczne granice obszaru przedstawia załącznik graficzny nr 1,
3) Chutcze, działki nr 81 i 82 – przeznaczenie pod zalesienie oraz działka nr 215 – pod zabudowę zagrodową, granice obszaru przedstawia załącznik graficzny nr 2,
4) Łukówek, działka nr 145/1 - przeznaczenie pod instalacje fotowoltaiczne, granice obszaru przedstawia załącznik graficzny nr 3,
5) Sawin – działki nr 865, 880, 955/1, 955/2, 961/1, 961/2, 956, 964, 966, 967, 968, 969, 970, 972, 973/1, 973/2, 975, 866, 869, 1027/14, 1118, 1027/15, 1027/16, 1027/6, 875, 1755/1, 1755/2, 874, 877/8, 1803/1, 1061, 1062, 1095/2, 1753/2, 1751/2, 1099/2, 1803/3, 1806, 1182, 1183, 1184, 1185, 1186, 1187, 1188/2, 1189/2, 1190, 1191, 1771, 1196/2, 1200/2, 1214, 1216, 1217, 1218, 1234, 1235, 1236, 1242/1, 1243/1, 1244, 1245/1, 1246/1, 1247/3, część działki nr 865/3 – przeznaczenie pod farmę fotowoltaiczną, część działki nr 865/3 - przeznaczenie pod zabudowę zagrodową i ośrodek produkcji rolnej, granice obszaru przedstawia załącznik graficzny nr 4,
6) Sawin, działki nr 320/5 i 319/1 – przeznaczenie pod zabudowę jednorodzinną, granice obszaru przedstawia załącznik graficzny nr 5,
7) Sajczyce, działki nr 603, 605, 606 – przeznaczenie pod instalacje fotowoltaiczne, granice obszaru przedstawia załącznik graficzny nr 6,
8) Malinówka, działki nr 5, 32, 34 i 111 - przeznaczenie pod instalacje fotowoltaiczne, granice obszaru przedstawia załącznik graficzny nr 7.

Wnioski dotyczące zmiany planu oraz prognozy oddziaływania na środowisko w ramach strategicznej oceny oddziaływania na środowisko mogą być składane w terminie 21 dni od dnia ogłoszenia, tj. **do dnia 15 lipca 2020 r.** w siedzibie Urzędu Gminy Sawin, 22-107 Sawin, ul. Chutecka 12, w formie pisemnej, ustnej lub za pomocą środków komunikacji elektronicznej bez konieczności opatrywania ich podpisem elektronicznym, o którym mowa w ustawie z dnia 05 września 2016 r. o usługach zaufania oraz identyfikacji elektronicznej (Dz. U. z 2019, poz. 162) na adres email: ug@sawin.pl lub teresa.oziomek@sawin.pl

Wniosek powinien zawierać nazwisko, imię, nazwę i adres wnioskodawcy, przedmiot wniosku oraz oznaczenie nieruchomości, której dotyczy.

Organem właściwym do rozpatrzenia wniosków i uwag jest Wójt Gminy Sawin.

Zgodnie z art. 8a ust. 1 oraz art. 17a ustawy o planowaniu i zagospodarowaniu przestrzennym w związku z przetwarzaniem przez Wójta Gminy Sawin, danych osobowych, uzyskanych w toku prowadzenia postępowań dotyczących sporządzania aktów planistycznych, prawo, o którym mowa w art. 15 ust. 1 lit. g rozporządzenia Parlamentu Europejskiego i Rady (UE) 2016/679 z dnia 27 kwietnia 2016 r. w sprawie ochrony osób fizycznych w związku z przetwarzaniem danych osobowych i w sprawie swobodnego przepływu takich danych oraz uchylenia dyrektywy 95/46/WE (ogólne rozporządzenie o ochronie danych), przysługuje, jeżeli nie wpływa na ochronę praw i wolności osoby, od której dane te pozyskano.

5141

OGŁOSZENIE

Wójta Gminy Sawin
o przystąpieniu do sporządzenia zmiany miejscowego planu zagospodarowania przestrzennego Gminy Sawin

Na podstawie art. 17, pkt 1 ustawy z dnia 27 marca 2003 r. o planowaniu i zagospodarowaniu przestrzennym (Dz. U. z 2020 r. poz. 293) oraz art. 39 ust. 1, art. 40, art. 46, art. 54 ust. 2 w związku z art. 46 pkt 1 ustawy z dnia 3 października 2008 r. o udostępnianiu informacji o środowisku i jego ochronie, udziale społeczeństwa w ochronie środowiska oraz o ocenach oddziaływania na środowisko (Dz. U. z 2020 r. poz. 283 ze zm.) zawiadamiam o podjęciu przez Radę Gminy Sawin uchwały nr XV/110/20 z dnia 29 kwietnia 2020 r. w sprawie przystąpienia do sporządzenia zmiany miejscowego planu zagospodarowania przestrzennego - jednostka strukturalna A .

Granicami obszaru objętego zmianą planu są:

Sawin - działki nr 865, 880, 955/1, 955/2, 961/1, 961/2, 956, 964, 966, 967, 968, 969, 970, 972, 973/1, 973/2, 975, 866, 869, 1027/14, 1118, 1027/15, 1027/16, 1027/6, 875, 1755/1, 1755/2, 874, 877/8, 1803/1, 1061, 1062, 1095/2, 1753/2, 1751/2, 1099/2, 1803/3, 1806, 1182, 1183, 1184, 1185, 1186, 1187, 1188/2, 1189/2, 1190, 1191, 1771, 1196/2, 1200/2, 1214, 1216, 1217, 1218, 1234, 1235, 1236, 1242/1, 1243/1, 1244, 1245/1, 1246/1, 1247/3,część działki nr 865/3 - przeznaczenie pod farmę fotowoltaiczną, część działki nr 865/3 - przeznaczenie pod zabudowę zagrodową i ośrodek produkcji rolnej, granice obszaru przedstawia załącznik graficzny nr 1.

Wnioski dotyczące zmiany planu oraz prognozy oddziaływania na środowisko w ramach strategicznej oceny oddziaływania na środowisko mogą być składane w terminie 21 dni od dnia ogłoszenia, tj. do **dnia 15 lipca 2020 r.** w siedzibie Urzędu Gminy Sawin, 22-107 Sawin, ul. Chutecka 12, w formie pisemnej, ustnej lub za pomocą środków komunikacji elektronicznej bez konieczności opatrywania ich podpisem elektronicznym, o którym mowa w ustawie z dnia 05 września 2016 r. o usługach zaufania oraz identyfikacji elektronicznej (Dz. U. z 2019, poz. 162) na adres email: ug@sawin.pl lub teresa.oziomekffisawin.pl

Wniosek powinien zawierać nazwisko, imię, nazwę i adres wnioskodawcy, przedmiot wniosku oraz oznaczenie nieruchomości, której dotyczy.

Organem właściwym do rozpatrzenia wniosków i uwag jest Wójt Gminy Sawin.

Zgodnie z art. 8a ust. 1 oraz art. 17a ustawy o planowaniu i zagospodarowaniu przestrzennym w związku z przetwarzaniem przez Wójta Gminy Sawin, danych osobowych, uzyskanych w toku prowadzenia postępowań dotyczących sporządzania aktów planistycznych, prawo, o którym mowa w art. 15 ust. 1 lit. g rozporządzenia Parlamentu Europejskiego i Rady (UE) 2016/679 z dnia 27 kwietnia 2016 r. w sprawie ochrony osób fizycznych w związku z przetwarzaniem danych osobowych i w sprawie swobodnego przepływu takich danych oraz uchylenia dyrektywy 95/46/WE (ogólne rozporządzenie o ochronie danych), przysługuje, jeżeli nie wpływa na ochronę praw i wolności osoby, od której dane te pozyskane.

5142

O G Ł O S Z E N I E

o przystąpieniu do sporządzenia miejscowego planu zagospodarowania przestrzennego dla działek o numerach ewidencyjnych: 1, 2, 44, 64 z obrębu Zalesie Kańskie oraz działek o numerach ewidencyjnych: 611, 612/1, 612/2, 612/3, 613, 614, 615, 616/1, 616/3, 616/4, 617, 618, 628, 665, 666, 875, 668, 669/1, 669/2, 670, 671, 672 z obrębu Kanie w Gminie Rejowiec Fabryczny

Na podstawie art. 17 pkt 1 ustawy z dnia 27 marca 2003 r. o planowaniu i zagospodarowaniu przestrzennym (Dz. U. z 2020 r. poz. 293 z późn. zm.) oraz art. 39 ust. 1, art. 40 i art. 41 ustawy z dnia 3 października 2008 r. o udostępnianiu informacji o środowisku i jego ochronie, udziale społeczeństwa w ochronie środowiska oraz o ocenach oddziaływania na środowisko (Dz. U. z 2020 r. poz. 283 z późn. zm.)

z a w i a d a m i a m

o podjęciu przez Radę Gminy Rejowiec Fabryczny Uchwały Nr XXI/135/2016 z dnia 30 września 2016 r. w sprawie przystąpienia do sporządzenia miejscowego planu zagospodarowania przestrzennego dla działek o numerach ewidencyjnych: 1, 2, 44, 64 z obrębu Zalesie Kańskie oraz działek o numerach ewidencyjnych: 611, 612/1, 612/2, 612/3, 613, 614, 615, 616/1, 616/3, 616/4, 617, 618, 628, 665, 666, 875, 668, 669/1, 669/2, 670, 671, 672 z obrębu Kanie w Gminie Rejowiec Fabryczny, obejmującego obszar określony na załączniku graficznym do ww. uchwały.

Zgodnie z art. 39 ust.1 pkt. 1 i 2 w związku z art. 46 pkt.1 i art. 51 ust. 1 ustawy z dnia 3 października 2008 r. o udostępnianiu informacji o środowisku i jego ochronie, udziale społeczeństwa w ochronie środowiska oraz o ocenach oddziaływania na środowisko (tj. Dz. U. z 2020 r. poz. 283) zwanej dalej ustawą, zawiadamiam, że Gmina Rejowiec Fabryczny przystępuje do postępowania w sprawie strategicznej oceny oddziaływania na środowisko skutków realizacji ww. planu, obejmującego w szczególności sporządzenie prognozy oddziaływania na środowisko do miejscowego planu zagospodarowania przestrzennego.

Zainteresowani mogą składać wnioski do wyżej wymienionego planu miejscowego w terminie do dnia **15 lipca 2020 r.**

Wnioski należy składać na piśmie w siedzibie Urzędu Gminy Rejowiec Fabryczny, adres: Wójt Gminy Rejowiec Fabryczny, ul. Lubelska 16, 22-170 Rejowiec Fabryczny, osobiście w godzinach urzędowania, korespondencyjnie na ww. adres, w tym także za pośrednictwem komunikacji elektronicznej, o której mowa poniżej.

Wnioski zainteresowani mogą składać lub przesyłać:w formie pisemnej,

- ustnie do protokołu,
- za pośrednictwem komunikacji elektronicznej, bez konieczności opatrywania ich bezpiecznym podpisem elektronicznym na adres: urzad@ug.rejowiec.pl

Wnioski winny zawierać: nazwisko i imię lub nazwę oraz adres zgłaszającego, przedmiot wniosku oraz oznaczenie nieruchomości, której wniosek dotyczy. Zgodnie z art. 41 ustawy wnioski wniesione po terminie pozostaną bez rozpatrzenia.

Organem właściwym do rozpatrzenia wniosków jest Wójt Gminy Rejowiec Fabryczny.

Wójt Gminy Rejowiec Fabryczny

KLAUZULA INFORMACYJNA O PRZETWARZANIU DANYCH OSOBOWYCH

Realizując obowiązek informacyjny wynikający z art. 13 ust. 1 i ust. 2 Rozporządzenia Parlamentu Europejskiego i Rady (UE) 2016/679 z 27.04.2016 r. w sprawie ochrony osób fizycznych w związku z przetwarzaniem danych osobowych i w sprawie swobodnego przepływu takich danych oraz uchylenia dyrektywy 95/46/WE (ogólne rozporządzenie o ochronie danych „RODO"), informuję, że:

1) Administratorem Pani/Pana danych osobowych jest Wójt Gminy Rejowiec Fabryczny, 22-170 Rejowiec Fabryczny, ul. Lubelska 16, e-mail: urzad@ug.rejowiec.pl, tel.: 82 566 42 11

2) Będziemy przetwarzać Pani/Pana dane osobowe w celu realizacji procedury sporządzenia miejscowego planu zagospodarowania przestrzennego dla działek o numerach ewidencyjnych: 1, 2, 44, 64 z obrębu Zalesie Kańskie oraz działek o numerach ewidencyjnych: 611, 612/1, 612/2, 612/3, 613, 614, 615, 616/1, 616/3, 616/4, 617, 618, 628, 665, 666, 875, 668, 669/1, 669/2, 670, 671, 672 z obrębu Kanie w Gminie Rejowiec Fabryczynna podstawie przepisów ustawy z dnia 27 marca 2003r. o planowaniu i zagospodarowaniu przestrzennym (Dz. U z 2020 r. poz. 293 z późn. zm.) oraz ustawy z dnia 3 października 2008r. o udostępnianiu informacji o środowisku i jego ochronie, udziale społeczeństwa w ochronie środowiska oraz o ocenach oddziaływania na środowisko (Dz. U z 2020 r. poz. 283 z późn. zm.)

3) We wszystkich sprawach związanych z przetwarzaniem Pani/Pana danych osobowych oraz realizacją przysługujących Pani/Panu praw, można skontaktować się z inspektorem ochrony danych osobowych dla Gminy Rejowiec Fabryczny za pomocą adresu e-mail: IODO@zeto.lublin.pl, pisemnie na adres: ul. Lubelska 16, 22-170 Rejowiec Fabryczny lub telefonicznie: 609-389-097

4) Pełen zakres informacji nt. przetwarzania danych osobowych znajduje się w siedzibie administratora

5) W przetwarzaniu Pani/Pana danych osobowych stosuje się ograniczenia określone w art. 8a ustawy z dnia 27 marca 2003 r. o planowaniu i zagospodarowaniu przestrzennym (Dz. U z 2020 r. poz. 293 z późn. zm.)

5135

O G Ł O S Z E N I E

o przystąpieniu do sporządzenia miejscowego planu zagospodarowania przestrzennego dla działek o numerach ewidencyjnych: 1/17, 1/18, 1/19, 1/20, 1/21, 1/22, 1/23, 1/24, 1/25, 1/26, 1/27, 1/28, 1/29, 1/30, 1/31, 1/32, 1/33, 1/34, 84, 133, 135, 172 z obrębu Zalesie Krasieńskie w Gminie Rejowiec Fabryczny

Na podstawie art. 17 pkt 1 ustawy z dnia 27 marca 2003 r. o planowaniu i zagospodarowaniu przestrzennym (Dz. U. z 2020 r. poz. 293 z późn. zm.) oraz art. 39 ust. 1, art. 40 i art. 41 ustawy z dnia 3 października 2008 r. o udostępnianiu informacji o środowisku i jego ochronie, udziale społeczeństwa w ochronie środowiska oraz o ocenach oddziaływania na środowisko (Dz. U. z 2020 r. poz. 283 z późn. zm.)

z a w i a d a m i a m

o podjęciu przez Radę Gminy Rejowiec Fabryczny Uchwały Nr XXI/136/2016 z dnia 30 września 2016 r. w sprawie przystąpienia do sporządzenia miejscowego planu zagospodarowania przestrzennego dla działek o numerach ewidencyjnych: 1/17, 1/18, 1/19, 1/20, 1/21, 1/22, 1/23, 1/24, 1/25, 1/26, 1/27, 1/28, 1/29, 1/30, 1/31, 1/32, 1/33, 1/34, 84, 133, 135, 172 z obrębu Zalesie Krasieńskie obejmującego obszar ww. nieruchomości.

Zgodnie z art. 39 ust.1 pkt. 1 i 2 w związku z art. 46 pkt.1 i art. 51 ust. 1 ustawy z dnia 3 października 2008 r. o udostępnianiu informacji o środowisku i jego ochronie, udziale społeczeństwa w ochronie środowiska oraz o ocenach oddziaływania na środowisko (tj. Dz. U. z 2020 r. poz. 283) zwanej dalej ustawą, zawiadamiam, że Gmina Rejowiec Fabryczny przystępuje do postępowania w sprawie strategicznej oceny oddziaływania na środowisko skutków realizacji ww. planu, obejmującego w szczególności sporządzenie prognozy oddziaływania na środowisko do miejscowego planu zagospodarowania przestrzennego.

Zainteresowani mogą składać wnioski do wyżej wymienionego planu miejscowego w terminie do dnia **15 lipca 2020 r.**

Wnioski należy składać na piśmie w siedzibie Urzędu Gminy Rejowiec Fabryczny, adres: Wójt Gminy Rejowiec Fabryczny, ul. Lubelska 16, 22-170 Rejowiec Fabryczny, osobiście w godzinach urzędowania, korespondencyjnie na ww. adres, w tym także za pośrednictwem komunikacji elektronicznej, o której mowa poniżej.

Wnioski zainteresowani mogą składać lub przesyłać:

- w formie pisemnej,
- ustnie do protokołu,
- za pośrednictwem komunikacji elektronicznej, bez konieczności opatrywania ich bezpiecznym podpisem elektronicznym na adres: urzad@ug.rejowiec.pl

Wnioski winny zawierać: nazwisko i imię lub nazwę oraz adres zgłaszającego, przedmiot wniosku oraz oznaczenie nieruchomości, której wniosek dotyczy. Zgodnie z art. 41 ustawy wnioski wniesione po terminie pozostaną bez rozpatrzenia.

Organem właściwym do rozpatrzenia wniosków jest Wójt Gminy Rejowiec Fabryczny.

Wójt Gminy Rejowiec Fabryczny

KLAUZULA INFORMACYJNA O PRZETWARZANIU DANYCH OSOBOWYCH

Realizując obowiązek informacyjny wynikający z art. 13 ust. 1 i ust. 2 Rozporządzenia Parlamentu Europejskiego i Rady (UE) 2016/679 z 27.04.2016 r. w sprawie ochrony osób fizycznych w związku z przetwarzaniem danych osobowych i w sprawie swobodnego przepływu takich danych oraz uchylenia dyrektywy 95/46/WE (ogólne rozporządzenie o ochronie danych „RODO"), informuję, że:

1) Administratorem Pani/Pana danych osobowych jest Wójt Gminy Rejowiec Fabryczny, 22-170 Rejowiec Fabryczny, ul. Lubelska 16, e-mail: urzad@ug.rejowiec.pl, tel.: 82 566 42 11

2) Będziemy przetwarzać Pani/Pana dane osobowe w celu realizacji procedury sporządzenia miejscowego planu zagospodarowania przestrzennego dla działek o numerach ewidencyjnych: 1/17, 1/18, 1/19, 1/20, 1/21, 1/22, 1/23, 1/24, 1/25, 1/26, 1/27, 1/28, 1/29, 1/30, 1/31, 1/32, 1/33, 1/34, 84, 133, 135, 172 z obrębu Zalesie Krasieńskie w Gminie Rejowiec Fabryczny na podstawie przepisów ustawy z dnia 27 marca 2003r. o planowaniu i zagospodarowaniu przestrzennym (Dz. U z 2020 r. poz. 293 z późn. zm.) oraz ustawy z dnia 3 października 2008 r. o udostępnianiu informacji o środowisku i jego ochronie, udziale społeczeństwa w ochronie środowiska oraz o ocenach oddziaływania na środowisko (Dz. U z 2020 r. poz. 283 z późn. zm.)

3) We wszystkich sprawach związanych z przetwarzaniem Pani/Pana danych osobowych oraz realizacją przysługujących Pani/Panu praw, można skontaktować się z inspektorem ochrony danych osobowych dla Gminy Rejowiec Fabryczny za pomocą adresu e-mail: IODO@zeto.lublin.pl, pisemnie na adres: ul. Lubelska 16, 22-170 Rejowiec Fabryczny lub telefonicznie: 609-389-097

4) Pełen zakres informacji nt. przetwarzania danych osobowych znajduje się w siedzibie administratora

5) W przetwarzaniu Pani/Pana danych osobowych stosuje się ograniczenia określone w art. 8a ustawy z dnia 27 marca 2003 r. o planowaniu i zagospodarowaniu przestrzennym (Dz. U z 2020 r. poz. 293 z późn. zm.)

eprasa.pl 243e9c053d

KUPIĘ
MIESZKANIE
W CHEŁMIE
MOŻE BYĆ DO REMONTU
GOTÓWKA
511 218 024
3193

NIERUCHOMOŚCI

SPRZEDAM

1 ha, stodoła, obora, dom murowany, Teresin, gmina Leśniowice, c. do uzg. Tel. 607 169 832

Dom, 168 mkw., piwnica 60 mkw., garaż 267 mkw., dz. 738 mkw., Sawin, c. 220 000 zł. Tel. 505 280 226

Dom, 220 mkw., 2 garaże, działka 21 a, solary, ul. Rejowiecka, Chełm, c. do uzg. Tel. 509 080 877

Dom, 75 mkw., budynki gosp., działka 1,1 ha, las 30 arów, Żulin, gm. Łopiennik. Tel. 609 725 078

Dom drewniany, stan surowy, 90 mkw. i poddasze, Orchówek, c. 175 000 zł.

Dom jednorodzinny w Chełmie, ul. Wirskiego, os. Słoneczne, możliwość prowadzenia działalności gospodarczej. Tel. 603 110 682

Dom parterowy, 3 p, k, ł, nowy dach i okna, ocieplony, w Chełmie, ul. Szpitalna. Tel 502 780 929

Dom piętrowy, 150 mkw., oficyna, 80 mkw., garaż, 30 mkw., działka 900 mkw., Chełm, c. 350 tys. zł. Tel. 661 780 142

Dom, ul. Wołyńska, 220 mkw. Tel. 502 225 587

Dom z działką 0,33 h, zab. gosp., media, ogrodzone, sad, blisko las, cicha okolica lub zamiana na mieszkanie w bloku. Tel. 724 064 998

Dom do remontu, budynki gospodarcze, działka 11 arów, wszystkie media, Kamień. Tel. 502 484 192

Działka budowlana, 0,5 ha, uzbrojona, ul. Szlachecka, Kamień. Tel. 82 563 00 53

Działka budowlana, 1 ha, Żółtańce. Tel. 504 183 702

Działka budowlana, ok. 5 km od Chełma, 0,51 ha, Poczekajka, gm. Ruda-Huta. Tel. 797 478 627

Działka bud., 13 a, uzbrojona, przy szosie, c. do uzg. Tel. 691 895 800

Działka letniskowa, J. Białe, uzbrojona, 420 mkw. Tel. 504 174 576

Działka na wsi, z budynkiem gospodarczym 110 mkw., c. 25 000 zł. Tel. 884 844 123

Działki budowlane po 11,5 a, Rudka koło Chełma, c. do uzg. Tel. 509 558 670

Działki budowlane przy lesie Borek, Chełm, os. zamknięte, c. do uzg. Tel. 795 402 818

Dz. budowlana, 15 a, Pawłów; dz. budowlana, 20 a, Kanie. Tel. 513 099 215

Dz. budowlana, 9 a, uzbrojona, Okszów, ul. Sosnowa. Tel. 696 894 511

Dz. budowlana ze stawem 20 a i dz. rolniczo-budowlana 60 a, Stołpie. Tel. 513 099 215

Dz. budowlane, Janów, 10-arowe. Tel. 513 099 215

Dz. rolno-budowlana, 2 ha, z siedliskiem, pełne uzbrojenie, Depułtycze Królewskie.

Fotografia Nieruchomości
www.fotonieruchomosci.eu
Tel. 609 741 768

Garaż murowany, nowy, w zabudowie szeregowej, ogrodzony, monitorowany, ul. Hrubieszowska 102, obok Auto-gaz. Tel. 508 209 568

Kawalerka w Izbicy, bezczynszowa, c. 65 000 zł. Tel. 537 881 904

Lokal użytkowy, ul. Lubelska, 2x34,4 mkw., parter, piwnica. Tel. 602 683 333

Luksusowy dom PO GENERALNYM REMONCIE, Janów I. Powierzchnia użytkowa 210 mkw., działka 1,06 ha utwardzona kostką. Pięć pokoi, dwie łazienki, gabinet, pralnia i 2 garderoby, kominek wyposażony w płaszcz wodny, instalacja alarmowa, kolektory słoneczne. Cena 1 mln 390 tys. zł. Tel. 504 913 098

M-1, kawalerka, 23 mkw., do remontu, II p, pilnie, c. 39 000 zł. Tel. 515 959 229

M-3, 46 mkw., III p, os. Dyrekcja, c. 176 000 zł. Tel. 517 577 827

M-3, 52 mkw., duży balkon, nowe okna, II p, w centrum. Tel. 664 803 708

M-3, 52 mkw., II p, balkon, nowe okna, w centrum. Tel. 664 861 021

M-3, II p, 49,60 mkw., ul. Kolejowa, blok ocieplony, mieszkanie słoneczne, dużo zieleni, duży parking. Tel. 516 142 522

M-3, kamienica, ul. Ogrodowa, 36 mkw., po remoncie, piec węglowy, c. 12 500 zł. Tel. 509 579 109

M-3, ul. Połaniecka, parter, po częściowym remoncie. Tel. 668 327 098

M-4, Chełm, duże, ustawne pokoje, 61,5 mkw., II p. Tel. 517 577 827

M-4, II p, 70 mkw., meble, ul. Armii Krajowej, ładne. Tel. 507 982 778

M-4, IV p, 44 mkw., 3 pokoje, os. Dyrekcja, Chełm, piękny widok z balkonu, c. 180 000 zł. Tel. 504 160 129

M-4, I p, ul. Lubelska, 57 mkw., 4 pokoje, garaż, balkon. Tel. 515 959 229

Mieszkanie, 3 pokoje, 44 mkw., II p, ul. P. Skargi, c. 170 000 zł. Tel. 575 655 685

Mieszkanie 67 mkw., bezczynszowe, dz. 236 mkw., Różanka, ul. Błękitna 5, c. 55 000 zł Tel. 508 266 152

Siedlisko, 30 a, dom drewniany, bud. gospodarczy murowany, Leśniowice. Tel. 607 765 268

Sprzedam kawalerkę na parterze. Tel. 605 657 046.

Stulno, łąka, 2,5 ha, natura 200. Tel. 513 099 215

WYNAJMĘ

Budynek parterowy, 42 mkw., ul. Ceramiczna 6a, c. 1100 zł. Tel. 604 371 076

Domek wolno stojący, umeblowany, w Chełmie, tanio, po remoncie; M-3, z garażem. Tel. 609 775 335

Kawalerka, 35 mkw., w okolicy Gmachu. Tel. 513 157 585

Kawalerka, 36 mkw., os. Gwarek, parter, umeblowana, balkon, c. 700 zł. Tel. 668 937 493

Lokal handlowo-usługowy, 20 mkw., os. Zachód, naprzeciwko sklepu Biedronka. Tel. 517 407 140

Lokal handlowo-usługowy, 34,80 mkw., ul. Lubelska - pod „Górką". Tel. 609 413 963

M-2, os. Słowackiego, II p., umeblowane, osobie pracującej, c. 500 zł, opłaty, kaucja. Tel. 600 420 298

M-3, 53 mkw., III p, 2 p, k, ł, umeblowane, wyposażone, Chełm, os. Zachód, c. 1250 zł i opłaty. Tel. 600 604 283

Mieszkanie, 36 mkw., 1 p, k, ł, w centrum, częściowo umeblowane, c. 600 zł. Tel. 500565614

Mieszkanie, 50 mkw., dwupoziomowe, bezczynszowe, umeblowane, w Śródmieściu. Tel. 512 799 313

Mieszkanie, 56 mkw., II p, 2 p, k, ł, po remoncie, os. Dyrekcja. Tel. 608 625 488

Mieszkanie, 57 mkw., I p, ul. Połaniecka, c. 1200 zł. Tel. 697 701 746

Mieszkanie 77 mkw., 3 p, k, ł, w spokojnej dzielnicy, umeblowane, kaucja 1500 zł, c. 999 zł i opłaty. Tel. 604 418 519

Mieszkanie na ul. Wolności, idealne dla rodziny, 3 sypialnie, salon, kuchnia, WC, łazienka, stan db., c. 279 000 zł. Tel. 500 492 771

Ul. Wolności, pokój 1-os. do wynajęcia dla osoby pracującej lub uczącej się, dostęp do kuchni, lodówki, łazienki, RTV, umeblowany. Tel. 503 561 638

Wynajmę część lokalu ok. 30 mkw. (osobne zamykane pom.), centrum Chełma, na działalność usługową, biuro, wysoki standard, umeblowane, wszystkie media, internet, parking, Chełm ul. Armii Krajowej - Demos (I p, wejście od ulicy). Cena bez dodatkowych opłat 900 zł/m-c. Tel. 504 913 098

Wynajmę kawalerkę, 38 mkw., ul. Połaniecka 1/27, garaż, c. do uzg. Tel. 607 169 832

KUPIĘ

Dom jednorodzinny do max. 160 mkw., w Chełmie, zbudowany na niedużej działce. Tel. 727 390 795

Dom parterowy, 80-100 mkw., 3 p, k, ł, do drobnego remontu, w Chełmie lub okolicy do 10 km, c. 170 000 zł. Tel. 606 956 638

Dom parterowy lub piętrowy, do remontu, na terenie Chełma, c. do 180 000 zł. Tel. 726 383 753

Garaż murowany przy ul. Zachodniej 23 w Chełmie. Tel. 664 770 391

Kupię murowany garaż, zadzwoń i zapytaj. Tel. 605 657 046.

Mieszkanie, 3 p, w bloku, parter, I lub II piętro. Tel. 573 255 400

MOTORYZACJA

SPRZEDAM

Akumulatory - montaż,
dowóz do klienta gratis.
Tel. 794 564 080

Alternator do toyoty corolli, e11-12, benzyna, stan bdb., możliwa wysyłka, c. 95 zł. Tel. 881 666 099

Audi a4 b7 avant, 2.0 tdi, 2006 r. Tel. 509 642 209

Audi a6, 1.9 tdi, 2000 r., c. 9000 zł. Tel. 601 981 165

Przewóz osób i paczek
Wyjazdy z Polski: wtorek i piątek
Powroty do Polski: środa i sobota
Przemek
Holandia
Belgia
Niemcy
Polska
+48 665 372 558
+32 488 244 817
/busprzemek
4160

Audi A6 C7, 2,0 TDI, 163 KM, 2012 r., kombi, kolor czarny, pełne dodatkowe wyposażenie, brązowa skórzana tapicerka, samochód na niemieckich numerach rejestracyjnych, cena 50900 zł. Tel. 500 774 884

BMW X3 (2007) 286 koni, full, diesel, 21 500 zł + opłaty. Tel. 789 244 885

BMW X3 2,0 TDI 2005 r., 150 KM, tapicerka skórzana - beżowa, pełne wyposażenie bez nawigacji. Stan techniczny bardzo dobry i bardzo zadbany środek, cena 22 000 zł do neg. Tel. 535 082 301

Citroen C3, 1.1 bg, 2007 r., 142 000 km, szary metalik, garażowany, c. 10 500 zł. Tel. 794 433 510

Daewoo nubira, kombi, 2000 cm3, bg, 1999 r., c. 1000 zł. Tel. 608 109 567

Daewoo tico, pierwszy właściciel, 123 000 km, stan db., 1999 r., c. 1500 zł. Tel. 504 872 088

Daewoo tico, pierwszy właściciel, 123 000 km, stan db., 1999 r., c. 1500 zł. Tel. 504 872 088

Felgi stalowe 13 cali, 2 szt.; koła, 2 szt. z oponami 175x70x13 MS do hondy civic, c. 200 zł. Tel. 724 602 071

Kia sephia, 1.6 bg, opłaty do września, c. 1500 zł. Tel. 798 664 271

Lublin 3, 2,5 tdi, 1999 r., blaszak oszklony, hak, 3- osobowy, vat 1, c. 2000 zł. Tel. 605 055 521

Mercedes kl. B, 142 000 km, czarny, 2008 r., c. 21 000 zł. Tel. 603370277

Nissan micra K13, 1.2 b, 2012 r., pure-drive, I właściciel, garaż, 75 000 km, c. 19 900 zł. Tel. 507 506 152

Opel antara, suv, 4x4, 2007 r., czarny, dobrze wyposażony, c. 22 000 zł.. Tel. 603 376 572

Opel vectra, 1600 cm3 bg, 1999 r., c. 1000 zł. Tel. 502 683 716

Opony całoroczne, Michelin, 215/60, R-17, 2012 r., stan dobry, c. 100 zł za komplet. Tel. 504 375 579

Przyczepka samochodowa, duża masywna, c. 1100 zł. Tel. 507 581 360

Reflektor przedni do passata b-5; pompa paliwa do VW; sprężyna do audi b-4. Tel. 518 935 177

Seat ibiza, 2008 r., 1.2 b, zadbany, c. 8700 zł. Tel. 82 563 98 35

Simson skuter SR5O, c 3000 zł. Tel. 502 714 324

SKUP AUT.
Tel. 794 564 080

Toyota avensis, na części, 1999 r., 2.0 d, 4 D. Tel. 507 841 669

Volvo S60, benzyna, 2001 r., c. 11 500 zł. Tel. 601 981 165

Volvo v50, 1.6 d, stan bdb., ubezpieczony. Tel. 605 963 912

VW golf, 1998 r., 1.4, c. 4100 zł. Tel. 692 362 617

VW polo, 2000 r., 1.9 d, ubezpieczenie do 02.2021 r., c. 2500 zł. Tel. 507 474 598

KUPIĘ

Quad, na chodzie lub do remontu, w rozsądnej cenie, własny transport i załadunek. Tel. 790 287 128

Kupię Star Jelcz, Ził, wywrotkę. Tel. 603 130 604

Skup aut.
Tel. 727 563 368

Stare motocykle, części, pozostałości. Tel. 515 541 641

ROLNICTWO I OGRODNICTWO

SPRZEDAM

Brona, polska, wahadłowa, szer. 3 m, stan db., c. 1550 zł. Tel. 889 911 529

Ciągnik MTZ-82, 4x4, sprzedam lub zamienię na mniejszy. Tel. 735 449 249

SKUP AUT
514 495 669
797 827 514
4917

NASZA
CHEŁMSKA WODA
AQUA EAST
OFERTA SPECJALNA
Dostawa
do domu i firmy
Zamów już dziś!
tel. 82 568 62 65
Aqua East Polska Sp. z o.o.
5016

ATRAKCYJNE DZIAŁKI
BUDOWLANE W JANOWIE
1267 mkw.
1132 mkw.
1121 mkw.
BARDZO DOBRA LOKALIZACJA!
SPOKOJNE SĄSIEDZTWO
Ceny 79 000 zł ÷ 99 000 zł
TEL. 729 871 068
5143

eprasa.pl 243e9c053d

Konstal PRODUCENT
GARAŻE Blaszane
BRAMY Garażowe
KOJCE dla Psów
Najniższe CENY
Automatyka do bram!
Dogodne RATY
Transport i montaż
GRATIS cały KRAJ

82-592-28-44 85-733-60-26
81-440-51-08 84-539-81-91
604-397-105 781-088-977
www.konstal-garaze.pl
4946

Bramex 3997
KOWALSTWO
oferuje
OGRODZENIA
BALUSTRADY
BRAMY
KLASYCZNE NOWOCZESNE
Wiercieńskiego 42, Chełm
tel. 886 156 745

NAJTAŃSZE DREWNO OPAŁOWE I KOMINKOWE
DĄB od 110 zł/mp
DREWNO ŁUPANE: GRAB, BRZOZA, OLCHA
Szeroki wybór
Dowozimy
Zapraszamy na plac
Nie przebije nikt!
PALIMY CENY!
3732
TARTAK ZOLD WOOD, Rakołupy Duże tel. 513-303-650 • 514-725-380

Deski sosnowe, gr. 4 cm, dł. 6,5 m.. Tel. 519 382 471

Grunt rolny, 2,98 a, we wsi Iłowa, przy szosie Sawin - Ruda-Huta, c. 50 000 zł. Tel. 662 091 306

Koniowóz „wesko", 2 osiowy, do małego remontu. Tel. 795 402 818

Kosiarka, grabiarka. Tel. 82 566 55 59

Kosiarka rotacyjna, przetrząsaczo-zgrabiarka taśmowa, przetrząsacz karuzelowy, kopaczka elewatorowa, pług dwuskibowy Grudziądz, felgi 20-tki do przyczepy 4 T. Tel. 511 567 355

Kosiarka rotacyjna, zgrabiarka 7-gwiazdowa. Tel. 501 458 541

Kultywator, 16 łap, z broną. Tel. 82 568 23 93

Opony do kombajnu 23,1x26 i 28,1x26, po 2 szt, z dętkami, c. 2500 zł. Tel 508 237 893

Pawilon ogrodowy, metalowy; brama wjazdowa z furtką. Tel. 601 655 444

Usługi kominiarskie
• SPRAWDZANIE
• CZYSZCZENIE
• UDRAŻNIANIE PRZEWODÓW:
› KOMINOWYCH
› WENTYLACYJNYCH
• PRZEGLĄDY OKRESOWE

1601
tel. 501 145 125

Pług 2 Grudziądz; Zetor Major 3041, części do skrzyni biegów, wałki, pompa paliwa; wóz konny do ciągnika. Tel. 517 042 050

Pług 7-skibowy, PHX, odkładanie hydraulicznie zabezpieczone, sprawny, c. 3500 zł. Tel. 605 055 521

Prasa Sipma Z224/1, 1993 r., garażowana, stan db., c. 5400 zł. Tel. 511 360 683

Prasa wysokiego zgniotu Z224, c. 3500 zł; siano w belach, c. 40 zł/szt, opryskiwacz seguip 3200 l, c. 9000 zł; kiszonka w belach 80 zł/szt. Tel. 609 093 356

Przyczepa, 10 t, wywrotka, 1989 r., c. 25 000 zł. Tel. 884 844 123

Przyczepa, 4,5 t; agregat aktywny, 2,7 m; wywrot na trzy strony; C-330 M, 1988 r.; pług 2 Grudziądz; kosiarka rotacyjna, przyczepa 12 t; przyczepa tandem 10 t; kultywator 11 łap; głębosz 2,1 m. Tel. 798 019 910

Pszenżyto, ładne, czyste, ok. 5 t, c. 6,50 zł/t. Tel. 783 691 897

Rozrzutnik obornika, jednoosiowy, na 2 wałki; wóz platforma, ze światłami, metalowy. Tel. 665 180 227

Siano w belach, w stodole c. do uzg. Tel. 882 770 344

Słoma, sprzedam - zamienię na obornik. Tel. 604 302 907

Stół do rzepaku Bizon, widły do tura, opryskiwacz 1000 l. Tel 600 990 899

Talerzówki 2 szt., gorczyca. Tel. 506 291 700

PIWNICE OGRODOWE
KOMORY GROBOWE ■ SZAMBA
4153
Sprzedaż
Transport
Montaż
Kompleksowe roboty ziemne
Komory grobowe
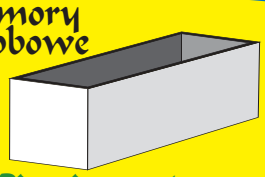
Piwnice ogrodowe typu „Loch"
Szamba
Zbiorniki 5, 10, 12, 15 tysięcy litrów

Produkt zastrzeżony
SYSTEM RATALNY
www.nor-kam.pl
tel. 604 258 380

Traktorek kosiarka Alpina, c. 4000 zł. Tel. 515 710 661

KUPIĘ

Kupię każdy sprzęt rolniczy, prasy, kombajn, ciągnik, przyczepa. Tel. 887 124 679

Kupię kombajn zbożowy, mały kombajn ziemniaczany Anna. Tel. 603 130 604

RÓŻNE

SPRZEDAM

18 modułów blacho dachówki, 120x70, ciemny brąz; deski jesionowe suche, heblowane. Tel. 699 961 296

Biurko, 2 fotele, płyty winylowe, komputer stacjonarny, rower górski, lornetki. Tel. 518 935 177

Biurko, stan db., c. 100 zł. Tel. 605 994 808

Dom drewniany do przeniesienia, stan db., szafa 3 drzwiowa, jasny orzech, z lat 80. Tel. 601 655 444

Drewno kominkowe i do c.o., transport gratis, c. od 130 zł. Tel. 607 803 931

Drewno opałowe, c.o., kominkowe, rozpałkowe, pellet. Tel. 504 860 159

Drewno opałowe kominkowe i c.o., pocięte i porąbane na życzenie klienta, poukładane, transport i rozładunek gratis, c. od 120 zł/m sześć. Tel. 724 484 445

Drewno sosnowe, suche, drobne, krótko cięte, w dużych workach, 50 kg, na rozpałkę, dowóz. Tel. 512 358 959

Dubeltówka; sztucer OWG 308 win; luneta; lornetka, c. 500-1250 zł. Tel. 798 747 206

Firana, dł. 6 m, szer. 30 m, materiał tiul, 3 pasy gipiury, tanio. Tel. 505 395 211

Fotele, pufo-fotele, wypoczynek rozkładany, c. 550 zł. Tel. 509 619 839

Kamienie polne, płaskie i owalne, na skalniaki itp., c. 100 zł/m3. Tel. 694 278 711

Kanapa z funkcją spania, stan bdb., c. 300 zł. Tel. 508 160 903

Kanistry na paliwo, 20 l, 4 szt. Tel. 600 309 375

Karnisz podwójny, biały, dł. 2,30 m, średnica 25 mm; karnisz pojedynczy, stal nierdzewna, dł. 167 cm, średnica 16 mm, tanio. Tel. 505 395 211

Kołowrotek, lampa naftowa, stare lustro w ramie. Tel. 600 309 375

Komplet włoskich mebli do pokoju dziecięcego: łóżeczko, kołyska, szafa, komoda z przewijakiem. Wykonane z naturalnej, nielakierowanej sosny, cena zakupu 8500 zł, cena sprzedaży 590 zł do negocjacji. Tel. 504 913 098

Maszyna do szycia marki San, podstawa drewniana, z szufladami, napęd nożny, c. 300 zł. Tel. 724 602 071

Meble: regał z 4 elementami, stół, 2 fotele, wersalka. Tel. 602 671 378

Monety po 1980 r. Tel. 600 309 375

Narzędzia i części mechaniczne, elektryczne, łożyska, różne, duże, małe, piły, itp., 1001 drobiazgów, tanio. Tel. 509 380 591

Okap kuchenny, 50 cm, biały; wypoczynek 3, 2, 1 skórzany, c. 300 zł. Tel. 505 251 757

Parasol ogrodowy, okrągły, 4,5 m szerokości. Tel. 82 577 90 72

Pas na amunicje, pokrowiec i torba na sztucer i dubeltówkę, c. 20-100 zł. Tel. 798 747 206

Piec c.o., z podajnikiem, tłokowy, 30 kW, można palić drewnem, c. 1700 zł. Tel. 509320201

Pralka wirnikowa Frania, nowa; namiot plażowy. Tel. 667 971 758

Przepusty drogowe, beczki na paliwo. Tel. 787 498 304

Rower dla dziecka do 10 lat, używany jeden sezon, c. 200 zł. Tel. 503 813 866

Rower giant rock, koła 26 cali, rama aluminiowa rozmiar xs, c. 550 zł. Tel. 668 437 728

Rynny plastikowe, brązowe, 26 mkw., na dach, c. 700 zł. Tel. 507 581 360

Skóry z barana, ciemne i jasne. Tel. 504 377 961

Dezynfekcja-24.eu
+48 602 422 965
+48 604 104 820
Termin realizacji 48H
100% skuteczności
Natychmiastowe działanie
Dezynfekujemy:
• lokale użyteczności publicznej
• lokale komercyjne
• środki transportu

5097
www.dezynfekcja-24.eu
biuro@dezynfekcja-24.eu

Słupki ogrodzeniowe; siatka 150 cm; siatka leśna, ocynkowana 160 cm, c. 18 zł/szt. Tel. 510 623 626

Słupki, żerdzie, stemple świerkowe, deski kantówki, krokwie, c. od 6 zł. Tel. 505 178 329

Sofa międzywojenna, z drewna dębowego; fotele; pufo-fotele, c. 1350 zł. Tel. 509 619 839

Sofa, stół, dywan, stan bdb., tanio, mało używane, c. 400 zł. Tel. 604 371 076

Sokowirówka Philips, c. 200 zł. Tel. 605 994 808

Sprzedam tuszki kurczaka domowego, dzwonić po godz. 17. Tel. 535 276 456

Sprzedam ziemię po kosztach. Ciężarówka 250 zł. Tel. 501 496 214

Szafa 3-drzwiowa, ciemna, z lat 60., odbiór Lublin. Tel. 504 377 961

Szafka antyczna, wisząca, oszklona. Tel. 509 619 839

Sztachety dębowe, suche, 120 cm - 150 cm, możliwy transport, c. od 4,40 zł. Tel. 510 623 626

Telewizor Led Thomson, agregat prądotwórczy Honda 9500.. Tel. 507377277

Ule warszawskie, zwykłe, z pszczołami, zimowe, 10 szt., c. 480 zł/szt. Tel. 662 325 858

Walizki tekturowe z lat 50. Tel. 504 377 961

Wersalka odnowiona, po renowacji, jak nowa. Tel. 507 841 669

Wężownica, bojler 140 l, grzejnik 60x80 cm, c. 330 zł. Tel. 723 766 430

Wózek dziecięcy 3w1, z fotelikiem do 13 kg i inne rzeczy. Tel. 664 770 391

Wyposażenie sklepu spożywczego, regały, wagi, zamrażarki, szafy, Chrobry, ul. Lwowska 13. Tel. 508 209 568

Zamrażarka Amica, 5 szuflad, stan bdb., biała, energooszczędna. Tel. 513 427 047

Ziemia ogrodowa, ziemia zwykła, piasek budowlany i podsypkowy. Tel. 662 206 302

KUPIĘ

Antyki, artefakty, monety, odznaki, obrazy, zegary, inne starocia. Tel. 781 943 519

PIASEK budowlany
PIASEK do mixokreta
ZIEMIA ogrodowa
ŻWIRY budowlane
KRUSZYWA ogrodowe
KRUSZYWO drogowe
3810
TRANSPORT WYWROTKĄ
• do 3 T • do 7 T • do 10 T • do 20 T
PPHU Szymański
Chełm, Kolejowa 45A
510 67 13 14

POSADZKI Z MIKSOKRETA

602 422 965
604 104 820
5091

Antyki, monety, militaria, znaczki, pocztówki, płyty, medale. Tel. 605 541 416

Aparaty fotograficzne, bagnety, monety złote i srebrne, pamiątki wojskowe, obraz, zegarki mechaniczne, znaczki pocztowe. Tel. 796 273 327

Hełmy, bagnety, pamiątki wojskowe. Tel. 515 541 641

Pilarki uszkodzone stihl, husqvarna, makita, dolpima. Tel. 785 231 548

SKUPUJEMY MOTOCYKLE, ANTYKI - STAROCIE I PAMIĄTKI PRL. Tel. 698 693 846

POZOSTAŁE

Odbiorę bezpłatnie lub odkupię: płyty ażurowe i chodnikowe, kostka brukowa, bloczki betonowe. Tel. 504 530 399

Odbiorę gruz, glazurę, terakotę po remoncie mieszkania. Tel. 695 662 795

Oddam gruz po remoncie. Tel. 538 451 141

EDUKACJA

Chemia, matematyka, fizyka - korepetycje. Tel. 661 119 284

ZWIERZĘTA

SPRZEDAM

Krowa cielna, 2013 r., c. 4300 zł. Tel. 724 790 347

SCHODY, PODŁOGI, PARAPETY, BLATY, STOŁY,SZTACHETY, DESKI ELEWACYJNE, KANTÓWKI, LISTWY WYKOŃCZENIOWE
PRODUCENT
tel.609 413 767, 82 563 74 62
4957

eprasa.pl 243e9c053d

TOP-BUD
Dom pod klucz!
Posadzki (mixokretem)
Tynki (każdy rodzaj)
docieplenia (zewnetrzne, wewnętrzne)
wykończenie wnętrz
tel. 602 652 247
8732

NAPRAWY W DOMU
PRALKI · ZMYWARKI
CHŁODZIARKO–ZAMRAŻARKI
✓CHŁODNICTWO
✓KLIMATYZACJA
82 565 70 42
ZAKŁAD OBSŁUGI TECHNICZNEJ
Chełm, ul. Wieniawskiego 11a
1269

USŁUGI KOPARKO-ŁADOWARKĄ
USŁUGI TRANSPORTOWE
TRANSPORT
piachu ziemi
torfu itp.
tel. 517 821 947
4976

Indyczka czerwona z 8 indyczętami miesięcznymi; koza z mlekiem ze stycznia - sprzedam lub zamienię na kózkę, jaja kur czubatych, jałówka brązową 6 miesięczna.. Tel. 731 452 737

Krowa pierwiastka, po wycieleniu. Tel. 518 532 133

Krowy mleczne, jałówki wysoko cielne. Tel. 505 536 190

Krowy mleczne, likwidacja stada. Tel. 600 581 355

Króliki rasowe, kalifornijskie i nowozelandzkie, czerwone, młode i dorosłe, c. 20 zł/szt. Tel. 785415830

USŁUGI

Cyklinowanie bezpyłowe, parkiety, panele. Tel. 602 324 113

P.K.TRANS
KOMPLEKSOWE PRZEPROWADZKI
TRANSPORT
TEL: 500-152-192
1629

Cyklinowanie bezpyłowe, układanie. Tel. 503 685 890

Glazura, malowanie, remonty - profesjonalnie. Tel. 699 818 648

INSTALACJE ELEKTRYCZNE. Tel. 518 706 480

MALOWANIE DACHÓW I MYCIE. Tel. 516 964 592

Malowanie dachów, mycie, konserwacja, renowacja. Tel. 516 964 592

MALOWANIE DACHÓW. Tel. 604 217 219

Mała koparka. Przyłącza, wykopy, fundamenty, wywrotka, transport. Tel. 502 322 248

Piaskowanie, dojazd do klienta. Tel. 501 606 240

Pranie dywanów i tapicerek. Tel. 508 511 716

PROFESJONALNE REMONTY - ŁAZIENEK. Glazura, elektryka, hydraulika, gładź, malowanie, armatura (również przez PFRON za pośrednictwem MOPR). Tel. 784 828 000

Studnie głębinowe, usługi hydrauliczne. Tel. 663 735 135. Tel. 663 735 235

TRANSPORT. Tel. 698 839 607

Tynki cementowo-wapienne, glazura, remonty. Tel. 695 554 506

Tynki cementowo-wapienne, tynki gipsowe, podłoża z mixokreta, elewacje, izolacje natryskowe pianką poliuretanową. Tel. 501 063 908

Tynki maszynowe z agregatu - gipsowe, tel. 515 816 505

TYNKI - maszynowe, gipsowe, cementowo–wapienne. Posadzki miksokretem. Tel. 506 396 999

Usługi remontowo-budowlane. Tel. 605 556 642

ZDROWIE I URODA

POZOSTAŁE

Masz problem z alkoholem? „AA" może Ci pomóc. Zadzwoń. Codziennie od godz 18-21. Tel. 518 757 967

PRACA

DAM PRACĘ

Jezioro Białe - zatrudnię do zmywania naczyń - zakwaterowanie i wyżywienie. Tel. 602 100 201

Już szukam na sezon J. Białe pomoc-bufet, pomoc kuchenna-wydająca, zapewniam zakwaterowanie i wyżywienie. Tel. 602 100 201

Murarzy, stolarzy, wykończeniowców. Praca w UE. Tel. 503 603 320

Opieka - Niemcy – legalnie. Tel. 725 248 935

Płatny staż w Placówce Franczyzowej Doradztwa Finansowego, oferujemy atrakcyjne wynagrodzenie, Chełm. Tel. 504 913 098

Praca w Holandii: produkcja, rolnictwo, ogrodnictwo, telefon: 533 111 037, www.workcentre.com.pl, KRAZ 7098. Tel. 533 966 678

Szukam pomocnika lakiernika. Tel. 601 849 075

Zapewnię staż w Placówce Franczyzowej Doradztwa Finansowego, osobie poszukującej miejsca odbycia stażu po szkoleniu unijnym, Chełm. Tel. 504 913 098

Zatrudnię osobę do projektowania mebli kuchennych i szaf wnękowych ze znajomością programu PRO100. Tel. 504 113 714

Zatrudnię stolarza meblowego/montażystę z doświadczeniem. Tel. 504 113 714

Zatrudnię stolarzy. Tel. 609 413 767

SZUKAM PRACY

Doświadczona opiekunka szuka pracy. Tel. 502 907 230

Informatyk, serwisant, z wyższym wykształceniem, wieloletnie doświadczenie, szuka pracy i zleceń. Tel. 570 701 051

Każda praca fizyczna, prace porządkowe, sprzątanie posesji. Tel. 690 470 313

Kierowca C i E, ADR. Tel. 692 115 438

Opiekunka do dziecka, sprzątanie, mycie okien, c. 12 zł/h. Tel. 732 346 662

Położę płytki, panele, malowanie, szpachlowanie, 10 lat doświadczenia. Tel. 731 255 672

Szukam pracy jako opiekunka do osoby starszej, w wymiarze kilku godzin dziennie, w ciągu tygodnia, 24- letni staż pracy przy opiece. Tel. 605 482 627

Szukam pracy jako pomocnik budowlany, z doświadczeniem. Tel. 732 346 661

Szukam zleceń, piłowanie drewna, koszenie trawy, malowanie mieszkań, narzędzia własne. Tel. 608 800 380

Zaopiekuję się osobą starszą kilka godzin dziennie w Chełmie, mam doświadczenie - 15 lat w opiece nad osobami starszymi. Tel. 504 913 098

KUPONY NA BEZPŁATNE OGŁOSZENIA DROBNE MOŻNA WRZUCAĆ DO SKRZYNEK:

REJOWIEC
- na byłym budynku Urzędu Gminy obok wejścia

WŁODAWA
- sklep „Slawex", Al. Jana Pawła II 23

KRASNYSTAW
- ul. Poniatowskiego 4C
- przy biurze TBS (naprzeciw „Aldika")

CHEŁM
- przy wejściu do marketu „Stokrotka" na os. Zachód
- przy wejściu do „Carrefoura" na ścianie apteki
- na targowisku przy al. Piłsudskiego
- przy bramie wejściowej na targowisko przy al. Armii Krajowej
- przy wejściu do sklepu „Gazda" ul. Trubakowska
- na nowym targowisku przy placu Kupieckim (główne wejście)
- przy wjeździe na teren byłej składnicy wojskowej przy ul. Hrubieszowskiej
- przy wejściu do „Carrefoura" na ścianie apteki

SIEDLISZCZE
- klubokawiarnia „ZEBERKA", ul. Lubelska 33

KAMIEŃ
- sklep „Gama"

ŻMUDŹ
- sklep „Lewiatan"

DOROHUSK
- na ogrodzeniu przy sklepie „Lewiatan"

BIAŁOPOLE
- sklep „Lewiatan"

Serdecznie zapraszamy!

UWAGA!!! OGŁOSZENIA BEZ DANYCH TELEADRESOWYCH ORAZ OGŁOSZENIA NIECZYTELNE NIE UKAŻĄ SIĘ W GAZECIE.

KUPON na bezpłatne ogłoszenie drobne

super tydzień chełmski

kategoria

NIERUCHOMOŚCI
- ☐ Sprzedam
- ☐ Kupię
- ☐ Wynajmę
- ☐ Zamienię

MOTORYZACJA
- ☐ Sprzedam
- ☐ Kupię
- ☐ Zamienię

ROLNICTWO I OGRODNICTWO
- ☐ Sprzedam
- ☐ Kupię

RÓŻNE
- ☐ Sprzedam
- ☐ Kupię
- ☐ Pozostałe
- ☐ ZGUBY

ZWIERZĘTA
- ☐ Sprzedam
- ☐ Kupię
- ☐ Oddam

ZDROWIE I URODA
- ☐ Sprzedam
- ☐ Kupię

PRACA
- ☐ Dam pracę
- ☐ Szukam pracy

treść

cena: **telefon:**

dane ogłoszeniodawcy (do wiadomości redakcji)

imię i nazwisko: ----------

adres i telefon: ----------

1 kupon = 1 emisja

UWAGA! Ogłoszenia o usługach oraz korepetycjach są płatne i nie będą przyjmowane na kuponach.

eprasa.pl 243e9c053d

Kochany Tato, w dniu Twojego święta...

Aneta Trusiuk: Wiemy, jak ciężko pracujesz, Tato! Bardzo Cię wszyscy kochamy za to, a także za Twe szlachetne serce, w którym rodzina pierwsze ma miejsce! W ten dzień świąteczny przyjmij podziękę za wiarę, mądrość, ojcowską rękę. Wysłuchaj życzeń, co z serca płyną, niech wichury mroźne Ciebie ominą. Dla Taty Władka Trusiuka życzą Iwona, Sebastian i Aneta Trusiuk.

Elwira Katarzyna Lalik: Kochanemu Tacie Tomaszowi Nowosadowi z okazji Dnia Ojca wszystkiego najlepszego, szczęścia, zdrowia, uśmiechu na twarzy - życzą synowie Sebastian i Krystian.

Renata Misiewicz: Dla kochanego Taty Mariana Szewczyka z okazji Dnia Ojca najpiękniejsze życzenia zdrowia, radości, spokoju, zadowolenia z dzieci, wnuków i prawnuków śle córka Renata z rodziną. Wielkie buziaki!

Wioletta Sadowska: Kochanemu Tacie Mirkowi z okazji Dnia Ojca - moc życzeń od całej naszej rodziny. Dużo zdrowia, pogody ducha, pociechy z wnucząt, spełnienia marzeń. Wiola i Madzia z rodzinami.

Dorota Grabińska: Z okazji Twojego święta, za wczoraj i za dziś, każdym czułym serca uderzeniem i każdym z niego płynącym życzeniem zdrowia, sił i codziennej radości wraz ze słowami największej wdzięczności, za wszystkie dla nas trudy i starania, składamy Ci dzisiaj podziękowania.

Katarzyna Waldowska-Kostecka: Kochanemu, jedynemu Tacie i Tacie - teściowi, z okazji Dnia Ojca, Grzegorzowi Kosteckiemu - zdrowia, pociechy, cierpliwości dla swoich dzieci, a reszta już się spełni. Życzą dzieci Kasia i Konrad Kosteccy.

Magda Chmielewska: Dzień Ojca jest raz w roku, szczęśliwy i pełen uroku. W tym dniu pragniemy złożyć Ci życzenia: zdrowia, szczęścia, powodzenia i marzeń spełnienia. Magda, Marcin i Monika.

Anna Szewczyk: Najwspanialszemu Tacie Marianowi Szewczykowi najserdeczniejsze życzenia z okazji Dnia Ojca, wielu wspaniałych i radosnych chwil, a przede wszystkim zdrowia! Życzą Anka i Piotrek.

Monika Ewa Bańka: Wszystkiego najlepszego z okazji Dnia Ojca dla Taty Marka - dużo uśmiechu, zdrówka, szczęścia. Tęsknimy i pozdrawiamy z Norwich, Monika i wnuczka Lila.

Ilona Bereda: Z okazji święta wszystkich tatusiów, składamy Ci kochany Tato najszczersze życzenia. Zdrowia, szczęścia i uśmiechu na twarzy. Dziękujemy za to, że jesteś i starasz się przychylić nam nieba. Bardzo Cię kochamy. Ilona i Milena.

Sylwia Kinach- Bendyk: Antkowi Kinachowi wszystkiego, co dobre, dużo zdrówka przez cały rok.

Magdalena Król: Wszystkiego najlepszego Tatusiu - dużo zdrówka szczęścia uśmiechu na twarzy. Życzą dzieci - Magda, Sylwia, Tomek i Marcin.

Anna Jędruszak: *Tatusiu, przyjmij życzenia od kochających Cię dzieci. Bardzo Cię kochamy! Julianna i Marcel.*

Mariola i Kamil Rabczewscy: *Kochany Tatusiu, życzę Ci Wszystkiego najlepszego z okazji święta Twego! Syn Kubuś! Kocham Cię, Tatusiu!*

Katarzyna Moniakowska: *Kochamy Cię Tatusiu z całego serduszka - Jagoda i Norbert.*

Alex Kowalczyk: *Tato! On ciągle mnie wspiera, uważam go za superbohatera, żyj nam lat co najmniej 200 lat, bo jesteś najlepszym Tatą w mieście! Kochanemu tacie Sylwestrowi życzę wszystkiego co najlepsze, Alex.*

Natalia Grzesiuk: *W dniu Twojego święta, Twoja Córka Natalia o Tobie pamięta. Oczywiście składam życzenia, szczęścia, zdrowia i zadowolenia! Dla Ryszarda Grzesiuka.*

Anna Młynarczyk: *Wszystkiego najlepszego z okazji Dnia Taty i urodzin życzą Michał, Lenka i Filipek - kochamy Cię Tatusiu!*

Paulina Kryszczuk: *Wszystkiego najlepszego z okazji Dnia Ojca. Zdrowia, szczęścia, pomyślności, żeby auto się nie psuło, pieniędzy, spełnienia marzeń i zadowolenia życzą dzieci.*

Ewa Troć: Wszystkiego najcudowniejszego kochanemu Tatusiowi życzy córka Ada.

Katarzyna Klasura: *Kochany Tato, bądź zawsze uśmiechnięty. Dla super Taty Pawła dzieci życzą wszystkiego, co dobre. Kochamy Cię - Pola, Kaspian i Seweryn.*

Julia Katarzyna Kostecka: *Choć jestem duża, bez swego Taty bez przerwy wpadałabym w tarapaty. Kiedy więc przyjdą jakieś kłopoty, od razu Tacie oznajmiam o tym. Kochanemu Tatusiowi Konradowi Kosteckiemu - córka Julia. Kocham Cię bardzo!*

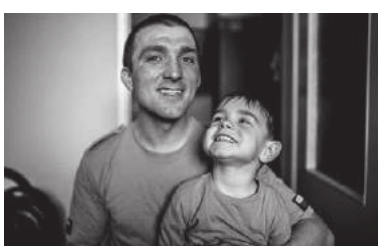

Agnieszka Stępień: *Jesteś moim bohaterem, drogowskazem, życia sterem. Ty niczego się nie boisz, idziesz z życiem za pan brat, więc i ja, gdy przy mnie stoisz, bez strachu zdobywam świat! Kochanemu Tacie Łukaszowi z najlepszymi życzeniami - synek Kacper.*

Malwina Salewska: *Tatusiu, w dniu Twego święta, Twoja córeczka o Tobie pamięta i nieważne kiedy, nieważne gdzie, nigdy nie przestanie kochać Cię. I jeszcze w tym krótkim tekście miliony uścisków ze sobą niesie. Byś zawsze był szczęśliwy i zdrowy, bo jesteś najlepszym na świecie Tatą odlotowym! Życzy córka Malwina.*

Katarzyna Szopa: *Ty Tatusiu dla gromadki dzieci kochających jesteś podporą, przykładem i siłą. Życzymy Ci dzisiaj, aby szczęścia słońce zawsze dla Ciebie Tato radością świeciło!*

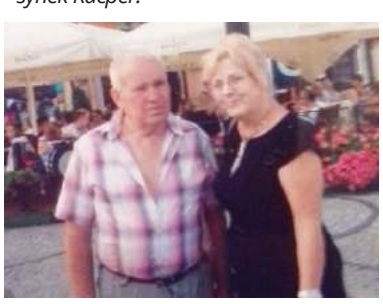

Anna Anna: *W dniu Twojego święta, Twoja Córka o Tobie pamięta. Oczywiście składam życzenia szczęścia, zdrowia i zadowolenia! Dla Eugeniusza Prusa z Chełma przesyła córka Anna z mężem.*

Dominik Gołębiowski: *Kochany Tato! Życzę Ci dużo zdrowia, szczęścia i cierpliwości dla swojego kochanego Synia.*

Beata Kopeć-Kuryś: *Kochany Tato! Życzę Ci po prostu dużo zdrówka!*

Edyta Klejszmit: *Kochanemu Tacie Marianowi Juścińskiemu z okazji Dnia Ojca życzymy zdrowia, radości i miłości. Kochamy Cię Tato, Edyta i Andrzej Klejszmit.*

Ela Rasińska: *Kochanemu Tacie Tomkowi Łukaszukowi z okazji Dnia Ojca samych słonecznych dni i uśmiechu życzy synek Maksio.*

Mariola Ślusarczyk: *Z okazji Dnia Ojca składam Ci kochany Tato, Ryszardzie Babiuku, najserdeczniejsze życzenia: dużo zdrowia, szczęścia, pomyślności i spełnienia wszelkich oczekiwań. Do szybkiego spotkania pamiętająca córka Mariola (Australia).*

POZOSTAŁE ŻYCZENIA W KOLEJNYM WYDANIU

eprasa.pl 243e9c053d