ISSN 1232-1931

TYGODNIK

GAZETA MYSZKOWSKA KURIER ZAWIERCIAŃSKI

.PL

Nr 28 (1565) rok XXX 11.07.2025- 17.07.2025 cena 4,99zł Tygodnik regionalny

NIKT CI TYLE NIE DA, ILE PIS PRZED WYBORAMI OBIECA! PANIE STAROSTO, GDZIE JEST BASEN?

Żarki Letnisko 8 lipca 2025r.

W październiku 2023 roku Starosta Myszkowski Piotr Kołodziejczyk triumfował: „mamy basen!" gdy radni Gminy Poraj zdecydowali się przekazać powiatowi basen kąpielowy w Żarkach-Letnisko. Basen, który Starosta Piotr Kołodziejczyk obiecywał przebudować na wiosnę 2024 roku, do dzisiaj stoi i śmierdzi. Bo spuszczeniu wiosną wody, dno basenu odsłoniło pokłady mułu.

dok. na str. 2

Ministra Klimatu o Szczekocinach: PRZYJRZYMY SIĘ SPRAWIE

Ministra Klimatu Paulina Henning-Kloska 3 lipca odwiedziła Katowice, ogłaszając siedzibie Ślaskiego Urzędu Wojewódzkiego, że będą dodatkowe pieniądze na likwidację nielegalnych składowisk odpadów niebezpiecznych w woj. Śląskim. Razem ze środkami rozdzielonymi na ten cel w lutym (200 mln zł) ze środków Narodowego Fundusz Ochrony Środowiska będzie aż 263 mln w całym kraju. Z tej kwoty 58 mln trafi do Sosnowca, który już rozstrzygnął przetarg i jest podawany jako przykład gminy, która sprawnie przystępuje do likwidacji bomby ekologicznej, oddalonej ledwie kilometr od centrum Sosnowca.

więcej str. 3 i 8

eprasa.pl 24949109f2

NIKT CI TYLE NIE DA, ILE PIS PRZED WYBORAMI OBIECA! PANIE STAROSTO, GDZIE JEST BASEN?

dok. ze str. 1

W ostatnią sobotę 5 lipca podczas Pikniku Strażackiego błoto na dnie basenu posłużyło jako miejsce do zabaw czterokołowców side-by-side. Nic się nie dzieje, obiecanej „na wiosnę 2024 roku" przebudowy basenu dalej nie widać. Ostatnie obietnice pana starosty, że „jeszcze w lipcu przekaże plac budowy". Ale czy można wierzyć staroście, który zasłynął z rozdawania wódki w szkole i karczowania swojej działki w Krusinie, za co zapłacił nie starosta, tylko gmina Koziegłowy?

Gmina Ogrodzieniec ma pięknie zmodernizowany basen na Krępie. Żarki, dzięki Klemensowi Podlejskiemu, któremu mieszkańcy co prawda w ostatnich wyborach wiosną 2024 podziękowali, wybierając Adama Zamorę, cieszą się basenem od 2021 roku, kiedy basen został zmodernizowany. Swoje kąpieliska mają Zawiercie i Kroczyce. W Myszkowie od dekad działa pływalnia MOSIR a miasto

W ostatnią sobotę 5 lipca podczas Pikniku Strażackiego błoto na dnie basenu posłużyło jako miejsce do zabaw czterokołowców side-by-side.

ciągle zmierza w kierunku budowy letniego kąpieliska na Dotyku Jury (projekt w poprzedniej kadencji zablokowali radni, uważając, że przesadnie zadłuży finanse miasta, choć burmistrz Włodzimierz Żak przekonywał, aby zaryzykować i basen zbudować).

Basen w Żarkach-Letnisku do rządów PiS wyraźnie nie ma szczęścia. I chyba trudno podać przykład bardziej spektakularnej porażki rządów PiS w powiecie myszkowskim!

Projekt tak naprawdę od początku skazany był na niepowodzenie i niestety, rzeczywistość okazała się jeszcze gorsza, niż przewidywaliśmy.

Kwota dotacji nie pozwana za poważne prace

Gdy radni gminy Poraj poprzedniej kadencji zagłosowali za przekazaniem basenu w Żarkach-Letnisko, nie było wiadomo jaka będzie wysokość dotacji, którą od rządu PiS obiecywał zdobyć starosta z PiS.

Gdy 16 listopada 2023 odpowiedział nam ówczesny wicestarosta Mariusz Morawiec, że na wniosek złożony 24 lipca 2023 pod nazwą „Modernizacja basenu kąpielowego wraz z terenem przyległym przy ulicy Kąpielowej w Żarkach-Letnisko, starostwo chce pozyskać 2 mln zł.

Opis planowanej inwestycji szybko okazał się zwykłym oszustwem, gdyż wcale starostwo nie planowało i nie planuje do dzisiaj „modernizacji otwartego basenu kąpielowego" 2 mln zł, którego wartość ciągle maleje, z powodu rozszalałej za rządów PiS inflacji ma być wydana tylko na modernizację otoczenia basenu, a nie samego basenu!

W listopadzie 2023 Starostwo Powiatowe w Myszkowie pisało jednak, że inwestycja obejmuje: modernizację niecki basenowej, budowę ciągów komunikacyjnych, zabudowę urządzeń małej architektury oraz zagospodarowanie terenu".

Wiosna 2024 kiedy zacząć się miały prace dawno minęły, i już podczas spotkania w remisie OSP Żarki Letnisko Starosta Myszkowski odkrył karty: żadnej przebudowy niecki basenu nie będzie, pieniędzy (być może!) wystarczy na otoczenie.

I tak przeleciał rok 2024.Wiosną starosta znowu został starostą, a na basenie w Żarkach-Letnisko działo się tyle, że oficjalnie stał się terenem budowy, więc sąsiednia restauracja Zosienka nie mogła już wystawiać tam stolików. Wiosną 2024 też nie zauważyliśmy żadnych robotników, za to z basenu zniknęła woda, odsłaniając pokłady mułu. Ten przydał się podczas festynu strażackiego. Nie da się tak szaleć na czterokołowcach po bagnach Biebrzy czy Bugu, więc pomysł rzucania błotem spod kół, niech będzie prześmiewczą wersją troski starosty Kołodziejczyka o basen.

Mamy basen! -pisał triumfalnie Piotr Kołodziejczyk jesienią 2023 w radości wtórowała mu radna z Żarek-Letnisko Zdzisława Polak. To już nasza interpretacja, ale tak to wtedy i dzisiaj rozumieliśmy: „My, czyli PiS wykradliśmy basen od tej durnej PO, rządzącej w Poraju. Byliśmy od Was pachołków Tuska cwańsi, wyłudziliśmy basen. Mamy basen!"

Stare powiedzenie o polityce mówi, że: „nikt ci tyle nie da, ile PiS obieca przed wyborami". Miały być sprawne sądy, wyszła rozwałka całego systemu sądownictwa, miało być wstanie z kolan, a była inflacja i brak środków z UE, właśnie za łamanie praworządności. Miała być godność, a wyszło szczucie na kobiety, LGBT i „obcych", którzy budują zamożność Polski pracując w naszych fabrykach. Miały być wreszcie szczelne granice, a był handel wizami, w myśl zasady: dobry nielegalny imigrant to ten imigrant, który zapłaci nam działkę za wjazd na teren UE!

Jesienią 2023, dokładnie 15 października Polki i Polacy powiedzieli: mamy dość! I wybrali Koalicję 15 października, z premierem Donaldem Tuskiem. Teraz mamy odbicie w drugą stronę, PiS w euforii, bo kibol od ustawek, który wyłudził mieszkanie od zboczeńca, być może strasząc biedaka, że cały areszt się dowie, za co siedzi, zostanie Prezydentem RP! Zaprzysiężenie już 6 sierpnia. A jeszcze były podejrzenia, że przyszły Prezydent Rzeczypospolitej dorabiał jako alfons w Grand Hotelu…

Gdy starosta z PiS zdobył basen, chwaląc się, że na wiosnę 2024 ruszą prace nikt dokładnie nie wiedział, na jakich warunkach basen został przejęty przez Starostwo Powiatowe w Myszkowie. Choć basen powiat przejął od gminy Poraj, chcieliśmy poznać warunki tej darowizny.

Starosta Piotr Kołodziejczyk odmówił nam udostępnienia kopii zawartego Aktu Notarialnego. Nie wiadomo których zapisów ujawnienia się mógł obawiać. Po interwencji, udostępniono nam tylko paragraf 8. Reszta pozostaje tajemnicą.

2 listopada 2023 Starostwo Powiatowe w Myszkowie odpisuje:

„Zgodnie z zapisami w § 8 aktu:

- darowizna przedmiotowych działek następuje z przeznaczeniem na realizację modernizacji, utrzymania i prowadzenia basenu kąpielowego w miejscowości Żarki Letnisko;

- cel darowizny winien być

TYGODNIK REGIONALNY: GAZETA MYSZKOWSKA ukazuje się od 1993r. KURIER ZAWIERCIAŃSKI ukazuje się od 2009 roku

Wydawca: „MyszPress" s.c. Redaktor Naczelny: Jarosław Mazanek jaroslaw.mazanek@myszpress.pl tel. 602 514 030

Dziennikarze i feletoniści: Tomasz Urbański (sport), Antoni Starowicz (ekspert podatkowy), Zdzisława Moskwińska (New York), Damian Liszczyk, Czesław Orliński, Michalina Skwara, Sebastian Rusik, Waldemar Stelmach.

TYGODNIK GAZETA MYSZKOWSKA KURIER ZAWIERCIAŃSKI .PL

REDAKCJA I BIURO OGŁOSZEŃ: 42-300 Myszków ul. Sikorskiego 53/3 redakcja@myszpress.pl tel. +48 536 334 438

Godziny pracy: Pn-Wt 9^{00}-15^{00} SRODA 9^{00}-16^{00} CZWARTEK 9^{00}-12^{00} PIĄTEK nieczynne

Reklama: Sylwia Mazanek sylwia.mazanek@myszpress.pl tel. 602398386 Nr konta do wpłat: MyszPress s.c. 88 1050 1168 1000 0022 0158 3701

Druk: POLSKA PRESS Sp. z o.o. Oddział Poligrafia Drukarnia Sosnowiec Materiałów niezamówionych redakcja nie zwraca. Zaznaczamy sobie prawo skracania listów i tekstów nadesłanych. Za treść ogłoszeń i reklam redakcja nie odpowiada.

NASZE PORTALE INFORMACYJNE: www.gazetamyszkowska.pl www.kurierzawiercianski.pl

eprasa.pl 24949109f2

realizowany w sposób ciągły, zapewniając utrzymanie przedmiotu darowizny w należytym stanie, zaś termin wykonania modernizacji basenu ustala się do dnia 31 grudnia 2028 roku;

- w przypadku niewykorzystania przedmiotu darowizny zgodnie ze wskazanym celem lub wykorzystania jej na inny cel niż wskazany lub zaprzestania jego realizacji, darowizna podlega odwołaniu;

- w przypadku odwołania darowizny, nakłady poniesione przez Powiat Myszkowski nie podlegają zwrotowi;

- zastrzeżenie o odwołaniu darowizny zostanie ujawnione w dziale III księgi wieczystej."

Co powiat ma do ukrycia?

Pytaliśmy 3 listopada 2023.

Stroną umowy jest powiat i gmina. Chcę poznać wszystkie szczegółowe zapisy umowy: kto stanął do aktu, jak opisano przedmiot darowizny, co dokładnie wchodzi w skład darowizny, przy ustalona jest wartość darowizny.

Inaczej mówiąc WSZYSTKO.

Albo starosta udostępni kopię aktu, albo nazwiemy to AFERĄ.

Poza tym, odmowa udostępnienia żądanej informacji musi być w formie decyzji, starosty a nie wydziału propagandy -skomentowaliśmy odmowę.

Po tak ostrym naszym mailu, starostwo udostępniło pkt 8 Aktu darowizny. Reszta pozostaje tajemnicą.

WIOSNA BYŁA KŁAMSTWEM?

„Wiosną przyszłego roku planujemy rewitalizację obiektu!" -pisał starosta Piotr Kołodziejczyk w X 2023, zapewniając, że „na efekty nie będziemy długo czekać". Wtórowała mu radna Zdzisława Polak dodając: „obietnice przekuwamy w czyny". Niestety, wyszły z tego pisowskie „obiecanki cacanki. Ale może nie mam racji?

W czerwcu 2025 spytaliśmy więc Starostę Piotra Kołodziejczyka: co z basenem?

„Dla: Starosta Myszkowski Piotr Kołodziejczyk

Panie starosto, w dniu 20-10-2023 chwalił się pan przejęciem basenu w Żarkach Letnisko. Ton pańskiego wpisu na FB był triumfalny, cytuję" Mamy basen!". Już wtedy komentowaliśmy, że to głupi pomysł, aby powiat zajmował się basenem, gdyż to nie jest zadanie powiatu.

Ale odniosę się do drugiej części Pańskiego wpisu, pisał pan, że: „wiosną przyszłego roku planujemy rewitalizację obiektu!"

Czyli jak rozumiem, chodziło o wiosnę 2024. Mamy początek lata 2025 i basen wygląda smutniej, niż w chwili przejęcia: woda spuszczona, nawet teren wokół nie jest zadbany, zarasta.

Czy starostwo ma jakiś plan, harmonogram, środki na modernizację obiektu?

Jakieś terminy, daty?

Widok jest okropny, jak się jedzie na kawę do Zosienki. Gdy byliśmy tam razem w większym gronie, od tego czasu obiekt sąsiedni (basen) bardzo podupadł..."

17 czerwca 2025 Starosta Myszkowski odpowiada przez rzecznika: „Basen kąpielowy w Żarkach Letnisku przez wiele lat znajdował się w rękach Gminy Poraj. Powiat Myszkowski przejął obiekt w 2023 roku w drodze darowizny nieruchomości.

Wówczas rozpoczął się proces związany z kompleksowym przygotowaniem inwestycji. Przystąpiliśmy do procedur planowania i pozyskiwania środków zewnętrznych.

W 2023 roku Powiat Myszkowski uzyskał wstępną promesę w ramach Programu Inwestycji Strategicznych z przeznaczeniem na realizację inwestycji pn. „Modernizacja basenu kąpielowego wraz z terenem przyległym przy ul. Kąpielowej w miejscowości Żarki Letnisko".

W czerwcu 2024 ogłoszono ogłoszone zostało postępowanie przetargowe, w wyniku którego wyłoniono wykonawcę robót projektowo-budowlanych (formuła „zaprojektuj i wybuduj").

W efekcie 9 września 2024 roku podpisano umowę z wykonawcą - TOPATOTERA SPÓŁKA Z OGRANICZONĄ ODPOWIEDZIALNOŚCIĄ z siedzibą w Knurowie, przy ulicy Floriana nr 7, 44-190 Knurów.

Planowany termin realizacji przedmiotu umowy upływa w marcu 2026 roku.

Aktualnie trwają prace nad dokumentacją projektową wraz z niezbędnymi uzgodnieniami.

W lipcu br. planowane jest natomiast przekazanie placu budowy i rozpoczęcie przez wykonawcę robót budowlanych" -pisał Marcin Pilis Biuro Promocji, Kultury i Sportu Starostwo Powiatowe.

Podsumujmy fakty:

Z obietnicy, że prace ruszą wiosną 2024 nic nie wyszło, dopiero we wrześniu 2024 podpisano umowę. W lipcu (mamy już połowę!) ma być przekazany plac budowy, choć z odpowiedzi Starosty, wysłanej przez Wydział Propagandy i Braku Sukcesów wynika, że jeszcze nie ma projektu… Nikt też nie wie, jaki ma być zakres prac, gdyż z powodu inflacji (na szczęście za rządów Koalicji 15 X ta szybko spada) 2 mln warte są dużo mniej niż w lipcu 2023. Chyba nikt nie wie, co za te skromne pieniądze powstanie, gdyż wykonawca sam ma zaprojektować i wybudować to, co zaprojektuje. Procedura „zaprojektuj i buduj" to najgorszy z możliwych sposobów na kształtowanie przestrzeni publicznej. To sposób na wybudowanie czegoś tanio i bez sensu, bo trzeba się w budżecie zmieścić.

Przewidujemy więc, że teraz starostwo wchodzi w etap przekazania placu budowy, to też będzie czynnością tylko formalną. W lipcu 2025 żadnej budowy raczej nie mamy szans zobaczyć. I ze strachem patrzymy w przyszłość, gdy okaże się co tam firma z Knurowa zaprojektowała. Albo jeszcze projektuje.

Jarosław Mazanek

Ministra Klimatu o Szczekocinach: PRZYJRZYMY SIĘ SPRAWIE

Na drugim biegunie mamy Szczekociny, gdzie burmistrz Jacek Lipa dopiero w dniu konferencji prasowej ogłosił przetarg na utylizację odpadów z 4 działek w Bonowicach, co ma kosztować 10,5 mln zł, choć burmistrz sam przyznaje, że usunięcie wszystkich składowanych odpadów, większość z nich jest tam zakopanych kilka metrów pod ziemią, przez grupę przestępczą Olgierda L. z Myszkowa będzie kosztowała 48 mln zł. Spytaliśmy więc panią minister, jaki sens ma usunięcie małej części odpadów?

Zdjęcia z dokumentacji przetargu ogłoszonego w Szczekocinach: 14.500 ton odpadów które zalegają na 4 działkach, na powierzchni. Większość jest zakopana pod ziemią na 11 działkach o czym burmistrz wiedział w 2021 roku. Ale nie wydał decyzji o ich usunięciu. Dlaczego?

Gmina Szczekociny 3 lipca, czyli dokładnie w dniu konferencji prasowej Ministry Klimatu ogłosiła przetarg na likwidację odpadów niebezpiecznych z czterech działek w Bonowicach. Otwarcie ofert ma nastąpić 4 sierpnia 2025. Przypomnimy, o czym już pisaliśmy wielokrotnie, że burmistrz Szczekocin chce usunięcia odpadów niebezpiecznych składowanych na 4 działkach: 336, 337, 338 i 343 w Bonowicach, pomiędzy rzekami Krztynia i Żebrówka. Odpadów „składowanych w BIG BAG i i pryzmach". Jak czytamy w specyfikacji przetargu, gmina szacuje, że jest to aż 14,5 tysiąca ton odpadów. Dla zobrazowania, to około 725 ciężarówek po 20 ton odpadów! Mimo wszystko, gmina Szczeciny oszacowała, że na usunięcie tych odpadów wystarczy 10 mln zł. Gmina liczy więc, że utylizacja, a więc zabranie odpadów z Bonowic, ich prawidłowa utylizacja, będzie kosztowała nie więcej niż 689

dok. na str. 8

reklama

eprasa.pl 24949109f2

POLITECHNIKA CZĘSTOCHOWSKA I ELEMENTAL STRATEGIC METALS ŁĄCZĄ SIŁY W ROZWOJU NOWOCZESNYCH TECHNOLOGII

(Zawiercie) 26 czerwca 2025 r. w Zawierciu Politechnika Częstochowska i Elemental Strategic Metals zawarły porozumienie o współpracy. Dokument podpisali: rektor uczelni, dr hab. inż. Marek Warzecha, prof. PCz, oraz Maciej Dudzic, członek zarządu ESM.

Porozumienie wzmacnia dotychczasowe partnerstwo, która od lat rozwija się m.in. na gruncie projektów realizowanych wspólnie z Wydziałem Inżynierii Produkcji i Technologii Materiałów. Teraz współpraca ma nabrać jeszcze większego tempa i obejmie prowadzenie badań naukowych oraz inicjowanie wspólnych prac rozwojowych. Strony zapowiadają realizację projektów służących wdrażaniu innowacyjnych technologii, pozyskiwania środków z krajowych i europejskich funduszy oraz promocji efektywnego partnerstwa nauki i przemysłu. W ramach umowy przewidziano także wspólne realizowanie zleceń dla sektora prywatnego i instytucji, a także działania wspierające rozwój dydaktyki.

- P*orozumienie z Elemental Strategic Metals to kolejna inicjatywa Politechniki Częstochowskiej w obszarze kontaktów z otoczeniem gospodarczym naszej Uczelni. To niezwykle ważny kierunek działań, dający realny impuls do jej rozwoju naszej Uczelni. Transfer efektów innowacyjnych badań, prowadzonych przez kadrę naukową, w sferę zrównoważonego rozwoju w wymiarze nie tylko lokalnym opiera się na obopólnych korzyściach* – podkreśla **rektor Marek Warzecha**. - *Pragnę podkreślić, że komercjalizacja wyników badań pozostaje dla władz Politechniki Częstochowskiej jednym z najważniejszych priorytetowych działań. Z satysfakcją stwierdzam, że dla naszych studentów zawarte Porozumienie jest wyjątkowo cenną możliwością pozwalającą na zdobycie praktycznych umiejętności w czasie staży i praktyk. To realna przewaga konkurencyjna na podlegającym ciągłym zmianom i wymagającym rynku pracy* – **dodaje M. Warzecha.**

Elemental Strategic Metals staje się przykładem modelowego **łącz**enia nauki z przemysłem. Od 1 lipca w zakładzie w Zawierciu miesięczny staż rozpoczęło dwoje studentów Politechniki Częstochowskiej z Wydziału Inżynierii Mechanicznej, studiujących na kierunku Gospodarka Obiegu Zamkniętego.

– *Cieszę się, że uczestniczymy w ważnym procesie łączenia nauki, edukacji i biznesu* – **mówi Maciej Dudzic z ESM**. – *Przypomnę, że Grupa Elemental była pierwszym mecenasem uczelni wyższej w Polsce – Akademii Leona Koźmińskiego. Teraz chcemy wykorzystać potencjał merytoryczny Politechniki Częstochowskiej w spółkach naszej Grupy i przekuć go w konkretne rozwiązania technologiczne.*

Wójt Katarzyna Kaźmierczak z wotum zaufania i absolutorium. Radni jednogłośnie „za”

(Poraj) Podczas sesji Rady Gminy Poraj, która odbyła się 30 czerwca 2025 r. Wójt Gminy Katarzyna Kaźmierczak otrzymała wotum zaufania i absolutorium za 2024 rok.

Głosowanie nad absolutorium i wotum zaufania dla wójt poprzedzone było zatwierdzeniem sprawozdania finansowego z wykonania budżetu oraz debatą nad raportem o stanie gminy. Głosowanie nad absolutorium i wotum zaufania dla wójt poprzedzone było zatwierdzeniem sprawozdania finansowego z wykonania budżetu oraz debatą nad raportem o stanie gminy. Wotum zaufania i absolutorium radni udzielili jednogłośnie. (red)

Park Wodny z podgrzewaną wodą w Podlesicach

OSADA ZBORÓW
CAMP & BED

Pole biwakowo-kempingowe – Osada Zborów Camp & Bed

- Położone w sercu Jury Krakowsko-Częstochowskiej w lesie sosnowym o powierzchni 2 ha
- Jedyna na Jurze profesjonalna stacja obsługi kamperów z możliwością zrzutu nieczystości,wymiany wody, poboru wody oraz podłączenia do prądu.
- Sanitariaty: toalety, prysznice, umywalki, oraz stanowiska do zmywania naczyń
- Paleniska, ścieżka edukacyjna oraz wiaty

Park wodny – Osada Zborów Camp & Bed

- Nowy Park wodny z **podgrzewaną wodą**
- Basen rekreacyjny z kurtyną wodną
- Brodzik dla dzieci wyposażony w 3 zjeżdżalnie, grzybki, armatki wodne, wiaderka, zjeżdżalnie „słonik” i inne interaktywne elementy.
- Dwie duże zjeżdżalnie, rodzinna i pontonowa
- Harfa wodna – masaż wodny dla 8 osób.
- Strefa z parasolami i leżakami oraz plaża trawiasta
- Sanitariaty i przebieralnie
- Bistro przy basenie dostępne dla gości parku wodnego

Osada Zborów Camp & Bed
Podlesice ul. Jaskiniowa 2

+48 606 743 427
email: recepcja@osadazborow.pl

https://www.osadazborow.pl/
Facebook: https://www.facebook.com/OsadaZborow/

eprasa.pl 24949109f2

W Myszkowie ruszyły patrole rowerowe

(Myszków) Od 7 lipca ulice i ścieżki rowerowe Myszkowa są patrolowane przez strażników miejskich poruszających się na rowerach. Nowa forma patrolu będzie funkcjonować przez większą część roku, o ile pozwolą na to warunki pogodowe.

Patrol rowerowy to nowość wśród wszystkich służb działających w Myszkowie. – S*trażnicy będą mogli dotrzeć w trudno dostępne topograficznie miejsca, a także skuteczniej kontrolować tereny zielone i leśne. Zależy nam nie tylko na zwiększeniu bezpieczeństwa, ale również na ujawnianiu miejsc, gdzie nielegalnie porzucane są odpady* – mówi **Beata Kostrzewa, komendant Straży Miejskiej w Myszkowie.**

Patrole rowerowe będą funkcjonować równolegle z dotychczasowymi patrolami zmotoryzowanymi. Taka współpraca pozwoli na wzajemne wsparcie i skuteczniejsze działania służb. Warto również podkreślić, że to krok w stronę ekologii, której władze Myszkowa poświęcają coraz więcej uwagi. (red) zd. UMiG Myszków

ZASNĄŁ ZA KIEROWNICĄ I WJECHAŁ DO ROWU – 22-LATEK MIAŁ BLISKO 2 PROMILE ALKOHOLU

(Myszków) Do zdarzenia doszło na remontowanym odcinku drogi z Myszkowa w kierunku Mrzygłodu. Policjanci zostali zaalarmowani przez świadka, który zauważył osobowego hyundaia stojącego częściowo na jezdni, a częściowo w przydrożnym rowie. Na miejscu funkcjonariusze zastali nietypowy widok – w pojeździe na miejscu kierowcy spał młody mężczyzna.

Po przebudzeniu 22-latka, funkcjonariusze od razu wyczuli od niego silną woń alkoholu. Przeprowadzone badanie alkomatem wykazało, że miał on 1,7 promila alkoholu w organizmie. Jak tłumaczył policjantom, stracił panowanie nad pojazdem, ponieważ podczas zawracania nie trafił na przepust i wjechał do rowu.

Mężczyzna został zatrzymany i przewieziony do policyjnego aresztu. Po wytrzeźwieniu usłyszy zarzut kierowania pojazdem w stanie nietrzeźwości. Grozi mu kara do 3 lat pozbawienia wolności, wysoka grzywna oraz zakaz prowadzenia pojazdów mechanicznych. (red) KPP Myszków

WYNIKI MATURY 2025. SPRAWDŹ JAKIE WYNIKI MAJĄ SZKOŁY W POWIECIE MYSZKOWSKIM I POWIECIE ZAWIERCIAŃSKIM

Centralna Komisja egzaminacyjna ogłosiła wyniki egzaminu maturalnego w 2025 roku. Język polski (poziom podstawowy) Zdało: 94% maturzystów Średni wynik: 59% Wyniki w liceach: 63%, w technikach: 53% Matematyka (poziom podstawowy) Zdało: 85% uczniów Średni wynik: 61% W liceach: 66%, w technikach: 51% Język angielski (poziom podstawowy) Zdało: 93% maturzystów Średni wynik: 78% Matura 2025 poziom rozszerzony Na poziomie rozszerzonym najlepiej wypadł język angielski – średni wynik to 64%. Matematyka rozszerzona okazała się najtrudniejsza – średnio tylko 33% punktów, a w technikach jedynie 16%. Najsłabiej wypadła wiedza o społeczeństwie – średnio 32%. Egzamin poprawkowy – terminy i zasady Maturzyści, którzy nie zdali tylko jednego egzaminu obowiązkowego, mogą podejść do egzaminu poprawkowego w sierpniu: Termin matury poprawkowej 2025: Część pisemna: 19 sierpnia 2025 Część ustna: 20 sierpnia 2025 Aby przystąpić do poprawki, należy do 12 lipca 2025 złożyć odpowiedni wniosek w macierzystej szkole.

Jak podała Okręgowa Komisja Egzaminacyjna w Jaworznie, w województwie śląskim maturę zdało 80 proc. maturzystów. 13 proc. nie zdało egzaminu z jednego przedmiotu. Oni mają prawo do przystąpienia do egzaminu poprawkowego w sierpniu tego roku. 7 proc. maturzystów nie zaliczyło więcej, niż jeden przedmiot.

Jak wypadły szkoły w powiecie myszkowskim

MYSZKÓW
Liceum Ogólnokształcące im. mjr. Henryka Sucharskiego
Zdawalność ogółem - 93, 60 %
Język polski - 100%
Matematyka - 94,40%
Język angielski - 98,36%
Zespół Szkół nr 1 im. E. Kwiatkowskiego
Zdawalność ogółem - 50%
Język polski - 90,32%
Matematyka - 54,84%
Język angielski - 77,54%
Zespół Szkół nr 2 im. H. Kołłątaja
Zdawalność ogółem - 61,29%
Język polski - 83,87%
Matematyka - 67,74%
Język angielski - 77,42%

ŻARKI
Zespół Szkół im. T. Kościuszki, Liceum
Zdawalność ogółem - 78,57%
Język polski - 100%
Matematyka - 78,57%
Język angielski - 92,86%
Zespół Szkół im. T. Kościuszki, Technikum
Zdawalność ogółem - 66,67%
Język polski - 85,71%
Matematyka - 76,19%
Język angielski - 76,19%

KOZIEGŁOWY
Liceum Ogólnokształcące im. M. Skłodowskiej-Curie
Zdawalność ogółem - 91,67%
Język polski - 100%
Matematyka- 91,67%
Język angielski- 100%

Jakie wyniki matury 2025 mają szkoły w Zawierciu i w powiecie zawierciańskim.

ZAWIERCIE
Technikum nr 5
Zdawalność ogółem - 84,62 %
Język polski - 100%
Matematyka -84,62%
Język angielski - 92,31%
Technikum nr 2
Zdawalność ogółem - 69,23%
Język polski - 100%
Matematyka - 74,49%
Język angielski - 81,58%
Technikum nr 1
Zdawalność ogółem - 90,48%
Język polski - 100%
Matematyka - 100%
Język angielski - 90,48
Technikum nr 3
Zdawalność ogółem - 70,69%
Język polski - 91,38%
Matematyka - 72,41%
Język angielski - 92,48%
Technikum nr 4
Zdawalność ogółem - 93,75%
Język polski - 100%
Matematyka - 96,88%
Język angielski - 96,88%
I Liceum Ogólnokształcące z Oddziałami Dwujęzycznymi im. St. Żeromskiego
Zdawalność ogółem - 97,69%
Język polski - 99,23%
Matematyka - 100%
Język angielski - 98,45%
II Liceum Ogólnokształcące im. H. Malczewskiej
Zdawalność ogółem - 96%
Język polski - 100%
Matematyka - 96,80%
Język angielski - 99,20%
Katolickie Liceum Ogólnokształcące im. kard. St. Wyszyńskiego
Zdawalność ogółem - 100%
Język polski - 100%
Matematyka - 100%
Język angielski - 100%

ŁAZY
Liceum Ogólnokształcące
Zdawalność ogółem - 41,67%
Język polski - 95,83%
Matematyka - 45,83%
Język angielski - 789,17%
Technikum
Zdawalność ogółem - 40%
Język polski - 100%
Matematyka -48%
Język angielski - 76%

PILICA
Liceum Ogólnokształcące im. Królowej Elżbiety
Zdawalność ogółem - 70,59%
Język polski - 96,08%
Matematyka - 48%
Język angielski - 88,24%

PORĘBA
Liceum Ogólnokształcące im. M. Kopernika
Zdawalność ogółem - 48%
Język polski - 92%
Matematyka - 52%
Język angielski - 76$

Technikum im. M. Kopernika
Zdawalność ogółem - 55,88%
Język polski - 88,24%
Matematyka - 61,76$
Język angielski - 88,24%

SZCZEKOCIMY
Liceum Ogólnokształcące im. R. Czerneckiego
Zdawalność ogółem - 75$
Język polski -96,43%
Matematyka - 82,14%
Język angielski - 89,29%

ŻARNOWIEC
Technikum im. Jana Pawła II
Zdawalność ogółem - 40,54%
Język polski - 94,59%
Matematyka - 64,86%
Język angielski - 64,86%

W pełni oficjalnie, w oparciu o obowiązujące przepisy, każdy maturzysta może wystąpić do właściwej terytorialne okręgowej komisji egzaminacyjnej (wprzupadku Zwiercia i powiatu zawierciańskiego do Okręgowej Komisji Egzaminacyjnej w Jaworznie) o wgląd do swojej ocenionej pracy. Może wykonać zdjęcie arkusza egzaminacyjnego. Jeśli ma zastrzeżenia do oceny, może wystąpić o weryfikację do dyrektora okręgowej komisji egzaminacyjnej. Dyrektor OKE – po rozpatrzeniu wniosku – może ocenę zmienić lub podtrzymać dotychczasową. (JS)

ZAMEK-OGRODZIENIEC

AREOPIKNIK– BALONIADA

To już czwarta edycja Baloniady, wyjątkowego wydarzenia łączącego podniebne widowiska, lotnicze akrobacje i magiczne pokazy balonowe. Baloniada odbędzie się 09-10.08.2025r.

W programie znajdą się pokazy balonów na uwięzi, spektakularne akrobacje lotnicze, symulatory lotnicze oraz warsztaty dla najmłodszych pasjonatów lotnictwa. Wieczory rozświetlą pokazy ognia, iluminacje balonowe oraz nocne lotnicze show z pirotechniką.

To wyjątkowa okazja, by poczuć magię lotnictwa i przeżyć niesamowite emocje w otoczeniu jednej z najpiękniejszych warowni w Polsce. Bilety kupisz na: bilety.zamek-ogrodzieniec.pl (red)

eprasa.pl 24949109f2

elemental
strategic metals

part of elemental

ZATRUDNIMY

Elektryka / Automatyka Wydziału Utrzymania Ruchu

• Zawiercie, ul. Podmiejska 128

Elemental Strategic Metals jest częścią polskiej Grupy Elemental - światowego lidera w branży urban miningu, odzyskującego metale strategiczne i szlachetne w sposób zrównoważony.

W Zawierciu z wybudowaliśmy i z sukcesem uruchomiliśmy nowoczesny zakład, zajmujący się produkcją metali. Tworzymy rozwojowe, wymagające i przyjazne miejsce pracy.

Szukamy

- doświadczonego elektryka / automatyka do pracy w Wydziale Utrzymania Ruchu
- osoba na tym stanowisku będzie odpowiedzialna za utrzymanie i naprawę urządzeń elektrycznych oraz systemów automatyki przemysłowej w zakładzie produkcyjnym

Nasze wymagania

- wykształcenie kierunkowe (elektryka / automatyka)
- doświadczenie w pracy na podobnym stanowisku
- umiejętność czytania i interpretacji schematów elektrycznych
- znajomość przepisów i norm dotyczących bezpieczeństwa pracy
- umiejętność diagnozowania i rozwiązywania problemów związanych z urządzeniami elektrycznymi i systemami automatyki
- samodzielność w pracy oraz umiejętność pracy w zespole

Oferujemy

- stabilne zatrudnienie w oparciu o umowę o pracę
- atrakcyjne wynagrodzenie zależne od doświadczenia i umiejętności
- możliwość rozwoju zawodowego i podnoszenia kwalifikacji poprzez udział w szkoleniach
- pracę w nowoczesnym zakładzie produkcyjnym wyposażonym w najnowsze technologie
- przyjazną atmosferę pracy i wsparcie doświadczonych kolegów z zespołu
- pakiet benefitów, w tym prywatną opiekę medyczną i kartę sportową

Benefity

- możliwość uzyskania uprawnień
- dofinansowanie zajęć sportowych
- prywatna opieka medyczna
- ubezpieczenie na życie
- spotkania integracyjne
- dodatkowe świadczenia socjalne

Aplikacje proszę wysyłać na adres rekrutacje@elementalsm.pl

lub dzwonić na numer 504 768 299

eprasa.pl 24949109f2

W ubiegłym roku spadła liczba samobójstw. Dalsza reforma psychiatrii powinna pomóc utrzymać tę tendencję

W 2024 roku po raz pierwszy od kilku lat liczba samobójstw w Polsce spadła, jednak skala problemu wciąż jest poważna. Polska jest w trakcie reformy psychiatrii, w ramach której największy nacisk w kształtowaniu opieki ma być położony na wsparcie środowiskowe. Eksperci zwracają jednak uwagę również na potrzebę utrzymania działań oddolnych i podniesienia społecznej wiedzy na temat prewencji suicydalnej. Bardzo istotne w tym kontekście jest odpowiednie kształtowanie dyskursu medialnego, a także edukowanie na temat tego, jakie zasady są kluczowe w pierwszej pomocy emocjonalnej.

– W 2024 roku pierwszy raz od kilkunastu lat mieliśmy duży spadek samobójstw w populacji ogólnej – na poziomie około 7 proc. Pierwszy raz od kilkunastu lat mamy poniżej 5 tys. samobójstw w Polsce, a co najważniejsze, największy spadek notujemy w grupie dzieci i młodzieży do 19. roku życia, aż 12-proc., więc jest to światełko nadziei. Jeżeli chodzi o próby samobójcze, tu mamy niewielki wzrost populacji ogólnej, o około 6 proc., a w przypadku dzieci – o około 3 proc., więc w tym przedziale wiekowym mamy wyhamowaną tendencję wzrostową – mówi w wywiadzie dla agencji Newseria dr Halszka Witkowska z Instytutu Psychiatrii i Neurologii w Warszawie, ekspertka Biura ds. Zapobiegania Zachowaniom Samobójczym i wiceprezeska Polskiego Towarzystwa Suicydologicznego.

Z raportu opracowanego przez Biuro ds. Zapobiegania Zachowaniom Samobójczym na podstawie danych Komendy Głównej Policji wynika, że w 2024 roku liczba samobójstw w Polsce wyniosła 4845, podczas gdy dekadę wcześniej było ich 6165 (spadek wyniósł -21,4 proc.). Tylko w ciągu ostatniego roku liczba spadła o prawie 400 przypadków, czyli 7,4 proc. To największy spadek od 10 lat. Z danych Policji wynika, że każdego dnia w Polsce około 13 osób odbiera sobie życie, a 11 z nich to mężczyźni. Wśród osób w wieku od 19 do 64 lat 86 proc. samobójstw popełniają mężczyźni. W grupie poniżej 19 lat odsetek dziewcząt odbierających sobie życie wynosi 43 proc.

– *Na zachowania samobójcze z jednej strony wpływają czynniki indywidualne, z drugiej strony czynniki sytuacyjne, środowiskowe, a potem społeczne i kulturowe. Czynniki społeczne to takie jak wojna w Ukrainie, pandemia, kryzys ekonomiczny. Nie wiemy, w jaki sposób ona się odbije na mieszkańcach terenów, których dotknęła najbardziej, więc trudno w tej chwili prognozować. Pamiętajmy też, że to, jak duży jest kryzys, to jest jedna kwestia, ale druga kwestia jest też taka, czy osoby, które go doświadczają, mają odpowiednie zasoby, żeby sobie z nim poradzić. Trudno mówić o prognozach na przyszłość, natomiast na pewno trzeba zwrócić uwagę na fakt, że podjęte działania w Polsce zaczynają przynosić efekty, więc trzeba je po prostu wzmocnić i kontynuować* – podkreśla dr Halszka Witkowska.

Fundamentalne znaczenie dla kształtowania zdrowia psychicznego Polaków ma trwająca reforma polskiej psychiatrii. Jej celem jest odwrócenie dotychczasowego modelu, opartego na szpitalach, na rzecz wsparcia środowiskowego. Zmiany toczą się dwutorowo – w odniesieniu do psychiatrii dzieci i młodzieży oraz osób dorosłych. Od 2020 roku zostało stworzonych około 500 placówek świadczących wsparcie środowiskowe dla dzieci i młodzieży. W każdym województwie działa też już Ośrodek Wysokospecjalistycznej Całodobowej Opieki Psychiatrycznej. Dużo wolniej zmiany zachodzą w psychiatrii osób dorosłych. Od 2018 roku trwa pilotaż Centrów Zdrowia Psychicznego – najdłuższy program pilotażowy w historii, który został wydłużony do końca tego roku. Wówczas rozwiązania te mają obejmować ok. 80 proc. populacji kraju. Dziś jest to mniej więcej połowa.

– *Jest coraz więcej miejsc pomocowych w Polsce, oczywiście jeszcze nie w każdym miejscu, bo są nadal miejsca na wsiach, w małych miasteczkach, ale także czasami w dużych miastach, gdzie są kolejki, ale mimo wszystko jest coraz większy dostęp do pomocy. Są Centra Zdrowia Psychicznego, są środowiskowe punkty wsparcia dla dzieci i młodzieży, więc mamy coraz więcej takich miejsc i miejmy nadzieję, że to wpłynie na zmniejszającą się liczbę samobójstw albo będzie zasobem pozytywnym w momencie, kiedy przyjdzie nam się mierzyć z kolejnym poważnym kryzysem społecznym* – ocenia ekspertka Polskiego Towarzystwa Suicydologicznego.

Jest również Krajowy Program Zapobiegania Zachowaniom Samobójczym realizowany przez Ministerstwo Zdrowia na lata 2021–2025. Jak dodaje ekspertka, równie ważne, co zmiany systemowe są także inicjatywy oddolne.

– *Między innymi takie jak serwis pomocowy „Życie warte jest rozmowy", który udziela bezpłatnie i anonimowo pomocy na całą Polskę, nie tylko osobom w kryzysie, ale także ich bliskim. Są bezpłatne konsultacje dla rodziców, którzy mają dzieci w kryzysie samobójczym, dla osób w żałobie, dla nauczycieli, dla szkół, gdzie doszło do próby samobójczej lub samobójstwa ucznia, więc ta pomoc robi się coraz bardziej dostępna* – wymienia ekspertka Polskiego Towarzystwa Suicydologicznego.

Jak wskazuje ekspertka, w pierwszej pomocy emocjonalnej należy się trzymać zasady 4Z: zauważyć, zapytać, zaakceptować i zareagować.

– Pierwsze to zauważyć człowieka w kryzysie. Ważne jest, żebyśmy znali sygnały ostrzegawcze, takie jak wycofanie się z towarzystwa, niechęć do podejmowania aktywności, mówienie o tym, że jest się beznadziejnym, spadek poczucia własnej wartości. Druga kwestia to zadawanie pytań: z czym się mierzysz, czy masz myśli samobójcze, to jest bardzo ważny element. Trzecie to zaakceptowanie tego, że obecne problemy dla kogoś są wystarczająco duże, aby on faktycznie myślał o śmierci. Dopiero czwarty krok to jest zareagować, czyli udzielić pomocy, ale także zachęcić do spotkania ze specjalistą – radzi suicydolożka.

Źródło: Newseria

RACZKĄ GOTUJE" NA MARINIE

Ostatnia niedziela czerwca (29 czerwca) w Gminie Poraj pachniała… śląskimi smakami! Wszystko za sprawą wyjątkowego wydarzenia kulinarnego, które przyciągnęło smakoszy z całego regionu.

Na malowniczym terenie Mariny Poraj w Jastrzębiu zagościł Remigiusz Rączka – znany i uwielbiany kucharz, którego widzowie znają z programów „Rączka gotuje" i „Kuchnia po śląsku".

Warsztaty kulinarne zorganizowane przez Koło Gospodyń Wiejskich „Malwy" były prawdziwą gratką dla miłośników kuchni z duszą. Słońce świeciło, aromaty unosiły się w powietrzu, a uśmiechy gości mówiły jedno – tu dzieje się coś pysznego.

Pan Remigiusz, jak zawsze pełen humoru i serdeczności, nie tylko gotował, ale i dzielił się kulinarnymi opowieściami, żartami oraz cennymi wskazówkami. Na talerzach królowały śląskie specjały w nowoczesnym wydaniu: tort z krupnioka i szpinaku z aromatycznym sosem czosnkowym oraz pikantne „cukiereczki z krupnioka" z młodą kapustą zasmażaną – połączenie tradycji z odrobiną kulinarnego szaleństwa. (red) zd. GOK Poraj

FIZJOTERAPIA

PRZYSTĘPNE CENY!

Pełny zakres usług
- fizykoterapia (ćwiczenia z fizjoterapeutą z tytułami magistra)
- krioterapia
- pole magnetyczne (magnetoterapia)
- ultradźwięki
- fonoforeza
- diatermia krótkofalowa

Przychodnia Lekarska J. Kleszczewski
Zawiercie ul. Parkowa 12 tel. do rejestracji 32 67 71 496

eprasa.pl 24949109f2

dok. ze str. 1 i 3

zł za tonę odpadów. Gmina żąda w specyfikacji, aby z działek odpady zniknęły do 15 listopada 2025, a ich całkowita utylizacja zakończyła się do 15 maja 2026.

Gmina Szczekociny ma na to dostać subwencję z WFOŚiGW w Katowicach w kwocie 10.379047,44 zł. Ze środków własnych gmina dołoży 158.056,56 zł. Czy 10,5 mln zł wystarczy na utylizację 10,5 tysiąca ton odpadów? Przykładem może być sprawa likwidacji nielegalnego składowiska w Mysłowicach, gdzie za rządów PiS za kwotę 100 mln z „zutylizowano" 8500 ton odpadów. W telewizji pokazali się politycy prawicy, ministrowie Ozdoba, Wójcik, którzy odtrąbili sukces, że odpady zostały wywiezione z Mysłowic. Tyle, że nie zostały zutylizowane, a jedynie przewiezione do Kędzierzyna-Koźla, gdzie leżą do dzisiaj. Rząd -wtedy Zjednoczonej Prawicy, zapłacił 100 mln zł za przewiezienie 8500 ton odpadów z Mysłowic do Kędzierzyna-Koźla! Nie za utylizację! Czy rząd Koalicji 15 X będzie w tych sprawach mądrzejszy, i nie da się się oszukać mafii śmieciowej? Na przykładach Szczekocin i Poczesnej mamy wiele wątpliwości.

Dlaczego tylko taka kwota i tylko 4 działki?

Sprawa jest o tyle dziwna, że Gmina Szczekociny od początku, czyli co najmniej od 2021 roku wie, że mafia Olgierda L. z Myszkowa zakopywała odpady w Bonowicach, na działkach nieżyjącego Artura Mejera, w dziesiątkach tysięcy ton. Że chodzi o co najmniej 11 działek, o odpady zakopywane wiele metrów pod ziemią. A gmina Szczekociny, dokładnie jej burmistrz Jacek Lipa do Ministerstwa Klimatu wystąpił z wnioskiem o dotację na likwidację odpadów tylko z 4 działek, i tylko odpadów zalegających na powierzchni.

Na nasze pytania z 19 marca 2025 burmistrz Jacek Lipa odpowiedział 9 kwietnia, że usunięcie i utylizacja wszystkich odpadów zgromadzonych w Bonowicach będzie kosztowało 48 mln zł. Pisze też, że gmina posiada opracowanie, z którego wynika ta kwota. Dlaczego więc w styczniu gmina złożyła wniosek o dotację na usunięcie tylko części odpadów z 4, a nie z 11 działek należących do rodziny Mejerów?

Są dokumenty, które w 100% potwierdzają, że burmistrz Szczekocin już w kwietniu 2021 miał świadomość, że odpady chemiczne są zakopane na nawet 14 działkach, w tym 11 z nich należy do Mejerów. Wszystkie je wymienia w piśmie z 15 kwietnia 2021 informując RDOŚ w Katowicach o „wystąpieniu szkody w środowisku". Dwa dni wcześniej odbyły się oględziny terenu, zlecone przez Prokuraturę Okręgową w Gliwicach, w sprawie która teraz jako proces grupy przestępczej Olgierda L. z Myszkowa

Ministra Klimatu o Szczekocinach: PRZYJRZYMY SIĘ SPRAWIE

toczy się przed Sądem Okręgowym w Częstochowie.

Mieszkańcy Bonowic o odpadach dowiedzieli się wiele miesięcy później. Zarzucali burmistrzowi, że to ukrył przed nimi informacje o zagrożeniu, i że chroni interesy Artura Mejera. Burmistrz sam w Bonowicach mówił, że Arturowi Mejerowi „trzeba dać szansę". Ten niedługo zmarł.

I teraz dochodzimy do sedna: dlaczego burmistrz wystąpił o środki na usunięcie tylko odpadów z czterech, a nie z 11 działek?

Jak wynika z korespondencji gminy zarówno z Ministerstwem Klimatu, RDOŚ, WIOŚ, oraz ze specyfikacji przetargu ogłoszonego 3 lipca na usunięcie odpadów, gmina może wnioskować o dotację na utylizację odpadów tylko z tych działek, co do których wydała prawomocne decyzje o nakazie usunięcia odpadów, a ich wykonanie ukazało się nieskuteczne. W specyfikacji przetargu znajdujemy 3 decyzje, wydane w stosunku do Renaty Wasik z Paulinowa nakazujące usunięcie odpadów z działek: 336,337,338, 343 w Bonowicach. Ostatnia z nich mówi o obowiązku usunięcia odpadów od 31 grudnia 2025. Ponieważ wyegzekwowanie nakazu usunięcia odpadów na posiadaczce działek Renacie Wasik (dawniej Wasik-Mejer), wdowie po Arturze Mejerze jest nieskuteczne, zrobimy do z pieniędzy podatników, czyli za wspomniane 10,5 mln zł.

Ale to w niczym nie rozwiązuje problemu odpadów w Bonowicach. Zostanie usunięta niewielka część odpadów zalegających tylko na powierzchni. Nawet gmina szacuje, ze na całość potrzeba 48 mln zł (inne szacunki mówiły o 100 mln zł).

Burmistrz Szczekocin nie mógł wystąpić o dotację na usunięcie wszystkich odpadów z Bonowic, z tego powodu, że od 2021 roku wydał decyzji nakazującej ich usuniecie z pozostałych 7 działek o numerach: 1492, 342, 343, 344, 345, 346, 347,348 w Bonowicach.

Minister Klimatu **Paulinę Henring-Kloskę** na konferencji prasowej 3 lipca pytaliśmy, jaki to ma sens, wydać 10 mln na usunięcie odpadów, skoro rozwiązuje się mały procent problemu? Ministra mocno zaskoczona tak szczegółowym pytaniem, powiedziała jedynie, że „przyjrzą się sprawie". Dzień później rozmawialiśmy o tym z posłem Polski 2050 Kamilem Wnukiem w jego biurze poselskim w Zawierciu. Spotkanie odbyło się na zaproszenie posła, który obiecał pilotowanie sprawy Bonowic.

Zachęcaliśmy posła do spojrzenia na sprawę Bonowic w sposób, który zmusza do postawienia pytania: czy gmina Szczekociny, jej burmistrz Jacek Lipa nie pozoruje prób usunięcia odpadów? Czy zachodzi podejrzenie niedopełnienia obowiązków przez burmistrza Lipę, poprzez zaniechanie wydania decyzji nakazującej usunięcie odpadów z pozostałych działek?

Ministra Klimatu o skuteczności działania rządu: „pokazujemy sprawczość, nie pozwolimy, aby na utylizacji tych składowisk ponownie nakarmiła się mafia śmieciowa"

Na wspomnianej konferencji prasowej, na którą pojechaliśmy specjalnie, żeby zapytać o Szczekociny i Kolonię Borek gdzie przedsiębiorca gminy Poczesna zasypał chronioną dolinę Warty, Ministra Klimatu Paulina Henring-Kloska podkreślała, że Rząd Premiera Donalda Tuska „sprząta po poprzednikach". Mówiła, że rząd dostrzegł iż samorządy sobie z usuwaniem nielegalnych składowisk powstałych za rządów PiS nie poradzą finansowo. Stąd zwiększone środki na likwidację takich miejsc jak to w Szczekocinach: -Na liście są 23 takie miejsca w Polsce, 14 zostało zakwalifikowanych do uzyskania dotacji z NFOŚiGW, a z tych 14 aż 7 to nielegalne składowiska w województwie Śląskim -mówiła ministra.

-Nie możemy pozwolić, aby mafia śmieciowa kolejny raz się nakarmiła tymi pieniędzmi, dlatego ich wydawanie będzie odpowiednio nadzorowane -mówiła ministra Henring-Kloska. Co ważne, mówiła też, że rząd: „działa, żeby nie powstawały nowej nielegalne składowiska odpadów, skutecznie ścigamy sprawców."

Na lokalnych przykładach możemy powiedzieć, że to raczej propaganda bez sukcesów, nie fakty. Od marca 2024 przedsiębiorca z Poczesnej zasypuje łęgi nad Wartą dziesiątkami tysięcy ton odpadów z budowy DK91. Wiedzą o tym wszystkie instytucje: Policja, WiOŚ, RDOŚ, gmina Poczesna (administracja samorządowa, nie rządowa), Urząd Wojewódzki. Sytuacja dość analogiczna do Szczekocin: przedsiębiorca od 18 miesięcy zwozi odpady, sporo z nich z rządowej budowy, gdzie inwestorem jest Generalna Dyrekcja Dróg Krajowych i Autostrad Oddział w Katowicach, a żadna z instytucji Państwa Polskiego nie potrafi tego zablokować! Zaczyna się od gminy Poczesna, która od wiosny 2024 nie wydała decyzji nakazującej usunięcie odpadów. Prokuratura nie wszczęła śledztwa w sprawie podejrzenia spowodowania szkody znacznych rozmiarów w środowisku naturalnym czy w sprawie niedopełnienia obowiązków przez wójta Poczesnej.

Działanie przedsiębiorcy z Poczesnej, może też powodować wzrost zagrożenia powodziowego, gdyż na wysokość do 6 metrów zasypał naturalne rozlewiska Warty. Warto o tym wspomnieć w dniach, gdy cała Polska patrzy w niebo, a Premier RP urządza sztaby kryzysowe w obecności kamer. Wszystko ma pokazać sprawne zarządzanie państwem, reagowanie na zagrożenia.

Ministra Klimatu na konferencji prasowej w Katowicach 3 lipca kilka razy podkreślała, że takimi działaniami rząd pokazuje sprawczość: że zamiast tylko usuwać już powstałe szkody, rząd będzie sprawnie przeciwdziałał tworzeniu nowych zagrożeń, że „ściga sprawców".

Sprawą odpadów w Bonowicach, dziwnym działaniom gminy Szczekociny w tym względzie, zainteresował się poseł **Kamil Wnuk** z Polska 2050 (z lewej). Zdjęcie ze spotkania z autorem artykułu (z prawej) w biurze poselskim w Zawierciu przy ul. Marszałkowskiej 4 lipca. W środku **Łukasz Krawiec**, asystent II wicewojewody Śląskiego, działacz Polski 2050.

Niestety, tej sprawczości nie widać w sprawie Szczekocin, gdzie burmistrz pozoruje działania usuwając małą część odpadów. Nie widać sprawczości w gminie Poczesna, gdzie na oczach rządu i wszystkich instytucji Państwa zasypano łęgi, potencjalnie tworząc warunki do powodzi.

Pewnie za jakiś czas przedsiębiorca okaże się niewypłacany, a kolejny Minister Klimatu w świetle kamer ogłosi, że na usunięcie odpadów łęgów w Kolonii Borek wydamy 100 mln złotych. Sprawa ma początek w marcu 2024, więc obciąża nie inny rząd i nie inną Ministrę Klimatu, jak tę którą gościliśmy w Katowicach 3 lipca.

Jarosław Mazanek

eprasa.pl 24949109f2

W ZAKŁADZIE MIRAFIORI ROZPOCZYNA SIĘ NOWY ROZDZIAŁ WRAZ Z WPROWADZENIEM FIATA 500 HYBRID

Produkcja nowego modelu Fiat 500 Hybrid rozpocznie się oficjalnie w listopadzie bieżącego roku w zakładzie Mirafiori Carrozzerie, a zakładany cel produkcji do końca roku to 5 000 egzemplarzy. Fiat 500 Hybrid łączy w sobie kultowy design z nowoczesną funkcjonalnością i będzie oferowany w trzech wariantach nadwozia: hatchback, 3+1 i cabrio wyposażonych w silnik FireFly 1.0l mild-hybrid z 6-biegową manualną skrzynią biegów. Wszystkie elementy pojazdu będą produkowane w całości we Włoszech. Samochód będzie wyposażony w zaawansowane systemy łączności, w tym system multimedialny Uconnect 5 z ekranem dotykowym o przekątnej 10,25 cala, bezprzewodowe Apple CarPlay i Android Auto oraz kompleksowy pakiet systemów bezpieczeństwa i wspomagania kierowcy zoptymalizowanych pod kątem jazdy miejskiej.

W rocznicę debiutu Fiata 500, marka FIAT symbolicznie przywraca bijące serce swojej historii do Turynu. Historyczny zakład w Mirafiori otwiera swoje podwoje, by zaprezentować nową linię produkcyjną, na której produkowana będzie hybrydowa wersja najbardziej rozpoznawalnego modelu- dokładnie tam, gdzie wszystko się zaczęło. FIAT ponownie oddaje model 500 w ręce ludzi, łącząc dziedzictwo i technologie opracowane przy wersji elektrycznej w bardziej przystępnym cenowo wariancie.

„Powrót Fiata 500 Hybrid do zakładu Mirafiori to dotrzymana obietnica, sukces osiągnięty dzięki zaangażowanemu zespołowi, który zdecydował się postawić na klienta i przyszłość”- powiedział Olivier François, dyrektor generalny marki FIAT i globalny dyrektor marketingu Stellantis. „Ten zakład to coś więcej niż tylko miejsce produkcji, to dom marki FIAT, bijące serce historii, która rozpoczęła się w 1957 roku dzięki Dante Giacosie i dziś stanowi centrum innowacji Stellantis w Europie. Nasz plan przemysłowy dla Włoch stawia Mirafiori i 500-kę w centrum naszego ożywienia gospodarczego. W listopadzie uczcimy to osiągnięcie, wprowadzając specjalną edycję 500 Torino- hołd dla miasta, jego mieszkańców i naszych korzeni. Turyn to FIAT, a FIAT to Turyn. Dlatego oficjalna premiera odbędzie się właśnie tutaj, w naszym mieście”.

Nowy Fiat 500 Hybrid to naturalna ewolucja ikony. Niezmiennie rozpoznawalny styl FIAT-a- ponadczasowy i międzypokoleniowy- teraz łączy się z najnowocześniejszymi technologiami i funkcjami, zachowując jednocześnie swój niepowtarzalny urok, który od zawsze definiował model 500. Każdy detal został starannie dopracowany- od żywych, eleganckich kolorów po starannie dobrane materiały- by na nowo uchwycić magię, która sprawia, że 500 to nie tylko samochód, ale cały styl życia. Bo poza technologią i stylem to wciąż 500-ka: ikona, która wzbudza emocje, zachwyca i ucieleśnia wyjątkowo włoskie podejście do motoryzacji.

Model będzie dostępny w trzech wersjach, dopasowanych do różnych potrzeb: klasyczny hatchback, kompaktowy i idealny do jazdy po mieście, innowacyjny model 3+1, z trzecimi drzwiami otwieranymi przeciwnie do kierunku jazdy po stronie pasażera, ułatwiającymi dostęp do tylnych siedzeń; oraz kabriolet, jedyny taki w swoim segmencie, pozwalający cieszyć się przyjemnością jazdy pod gołym niebem.

Pod maską bije w 100% włoskie serce: trzycylindrowy silnik FireFly o pojemności 1.0l z technologią mild-hybrid, połączony z 6-biegową manualną skrzynią biegów. 12-woltowy system elektryczny poprawia efektywność paliwową i zapewnia płynną, intuicyjną jazdę. To sprawdzona i popularna jednostka napędowa, oferująca najlepszy balans między przyjemnością z jazdy, niskim zużyciem paliwa i kosztami eksploatacji.

Doskonale skomunikowany ze światem i zaawansowany technologicznie, Fiat 500 Hybrid będzie wyposażony w system Uconnect 5- jeden z najbardziej zaawansowanych w swojej klasie. W pełni konfigurowalny ekran dotykowy o wysokiej rozdzielczości i przekątnej 10,25” uzupełnia 7-calowy cyfrowy wyświetlacz. Pełna bezprzewodowa kompatybilność z Apple CarPlay i Android Auto zapewnia intuicyjną i bezpieczną integrację smartfona - bez rozpraszania kierowcy podczas jazdy.

Wnętrze pojazdu wyposażono w szeroki zakres systemów ADAS, które zapewniają komfort i bezpieczeństwo w warunkach miejskich. Wśród nich znajdują się m.in. system automatycznego hamowania awaryjnego, asystent pasa ruchu oraz system rozpoznawania znaków drogowych- funkcje zaprojektowane z myślą o spokoju i bezpieczeństwie na miejskich drogach.

Ale historia nowego Fiata 500 Hybrid dopiero się zaczyna. Przyszłość przyniesie kolejne niespodzianki, innowacje i tę niepowtarzalną pasję- sekretny składnik, który zawsze wyróżniał model 500 oraz tych, którzy go wybierają. Nowy hybrydowy model 500 to coś więcej niż tylko samochód: to jasna deklaracja celu. Symbol tego, jak tradycja może współistnieć z przyszłością, przystępność z technologią, włoska tożsamość z globalną wizją. (red)

www.grupadendem.pl

Obchody Narodowego Dnia Pamięci Ofiar Niemieckich Nazistowskich Obozów Koncentracyjnych i Obozów Zagłady w Zawierciu

(Zawiercie) 14 czerwca 2025 roku pod Pomnikiem Ofiar Hitleryzmu i Stalinizmu w Zawierciu, odbyły się uroczystości Narodowego Dnia Pamięci Ofiar Niemieckich Nazistowskich Obozów Koncentracyjnych i Obozów Zagłady.

Uroczystość została zorganizowana przez Urząd Miejski w Zawierciu, którą prowadził dr n. hum. Marcin Janeczek. Przy Pomniku Ofiar Hitleryzmu i Stalinizmu prowadzący przywitał w imieniu Pani Prezydent Miasta Zawiercie Anny Nemś, przedstawicieli władz samorządowych, młodzież zawierciańskich szkół, przedstawicieli zakładów pracy, stowarzyszeń oraz mieszkańców Zawiercia. Uroczystość rozpoczęła się od odegrania hymnu państwowego, następnie prowadzący przypomniał, że Narodowy Dzień Pamięci Ofiar Niemieckich Nazistowskich Obozów Koncentracyjnych i Obozów Zagłady jest świętem narodowym ustanowione przez Sejm RP w dniu 8 czerwca 2006 roku dla upamiętnienia milionów ofiar , naszych rodaków więzionych i zabijanych w niemieckich więzieniach i obozach koncentracyjnych w czasie II wojny światowej.

Data obchodzonego święta -14 czerwca nie jest datą przypadkową, ponieważ 14 czerwca 1940 roku z niemieckiego więzienia w Tarnowie, wyruszył do tworzącego się obozu w Auschwitz, kolejowy transport pierwszych 753 więźniów politycznych. Do obozu trafiło ostatecznie 728 mężczyzn, głównie harcerzy, żołnierzy Wojska Polskiego, członków organizacji niepodległościowych oraz studentów. Pamięć ofiar uczczono minutą ciszy. W czasie uroczystości modlitwę za ofiary odmówił ks. prałat Jan Niziołek proboszcz bazyliki pw. Apostołów Św. Piotra i Pawła w Zawierciu. Uroczystość zakończyło złożenie kwiatów pod Pomnikiem Ofiar Hitleryzmu i Stalinizmu przez przybyłe delegacje.

Tekst: Damian Liszczyk, zdjęcia: Urząd Miejski w Zawierciu, Damian Liszczyk

eprasa.pl 24949109f2

Wędkarstwo

FREEDEROWE MISTRZOSTWA OKRĘGU PZW CZĘSTOCHOWA

(Poraj, Myszków) W dniach 14 i 15 czerwca na zbiorniku w Poraju odbyły się feederowe Mistrzostwa Okręgu PZW Częstochowa 2025. Rywalizacja odbyła się na prawym tzw „Wysokim brzegu" w Poraj. Do rywalizacji przystąpiło dwóch zawodników z Koła PZW Myszków Mystal Wojciech Skorek oraz Dariusz Bernat.

W dniach 14 i 15 czerwca na zbiorniku w Poraju odbyły się feederowe Mistrzostwa Okręgu PZW Częstochowa 2025. Rywalizacja odbyła się na prawym tzw „Wysokim brzegu" w Poraj. Do rywalizacji przystąpiło dwóch zawodników z Koła PZW Myszków Mystal Wojciech Skorek oraz Dariusz Bernat.

Mistrzem Okręgu został Marek Derek z Koła PZW Pajęczno z 4 punktami sektorowymi i ponad 16 kg ryb, tuż za nim uplasowali się Wojciech Skorek z Koła PZW Myszków Mystal, podium uzupełnił Jacek Dłubak z Koła PZW Pajęczno. Łącznie zawodnicy złowili prawie 200 kg ryb. Po zakończeniu rywalizacji Eugeniusz Bugaj Prezes ZO PZW Częstochowa, Bogdan Filak Wiceprezes ZO PZW Częstochowa oraz Jacek Paszkiewicz Sędzia Główny zawodów uhonorowali najlepszych zawodników: pucharami, medalami i dyplomami.

Klasyfikacja końcowa:

1. Marek Derek
2. Wojciech Skorek
3. Jacek Dłubak
4. Damian Kuliś
5. Marcin Marchewka
6. Bartłomiej Domagała
7. Jakub Rembielak
8. Xawery Drożdż
9. Kamil Lemański
10. Adam Sudasiew
11. Artur Michniewicz
12. Seweryn Cichoń
13. Wojciech Rudzki
14. Radosław Śliwakowski
15. Mateusz Kowalski
16. Jakub Kosela
17. Grzegorz Wiaderek
18. Rafał Sawicki
19. Szymon Kapica
20. Janusz Jagusiak
21. Dariusz Bernat
22. Krzysztof Sołtys
23. Rafał Markiewicz

(**tu**), **foto:** profil na FB PZW Częstochowa

eprasa.pl 24949109f2

Ju-Jitsu

CZTERY MEDALE DLA ZAWODNIKÓW MUSHASHI PODCZAS MISTRZOSTW POLSKI W JU-JITSU

(Katowice, Żarki-Letnisko) W niedzielę 8 czerwca w Katowicach odbyły się Mistrzostwa Polski w Ju-Jitsu Sportowym. Organizatorem turnieju był Klub sportowy Roan Fight Club Katowice. Do rywalizacji przystąpiło około 600 zawodników z 58 klubów z całej Polski. Reprezentanci Mushashi Żarki-Letnisko Jakub Kulak w kategorii U18 - 85kg oraz Wojciech Trefuń w kategorii U21 - 94kg wrócili z zawodów z czterema medalami.

W niedzielę 8 czerwca w Katowicach odbyły się Mistrzostwa Polski w Ju-Jitsu Sportowym. Organizatorem turnieju był Klub sportowy Roan Fight Club Katowice. Do rywalizacji przystąpiło około 600 zawodników z 58 klubów z całej Polski. Reprezentanci Mushashi Żarki-Letnisko Jakub Kulak w kategorii U18 - 85kg oraz Wojciech Trefuń w kategorii U21 - 94kg wrócili z zawodów z czterema medalami. Zawody te zgromadziły kilkuset zawodników z całej Polski, którzy rywalizowali w prestiżowych kategoriach, zarówno w formule GI, jak i NO GI. Zawodnicy z Żarek -Letniska zwyciężyli wszystkie pojedynki w swoich kategoriach.

Wyniki zawodników Mushashi Żarki-Letnisko w Otwartych Mistrzostwach Polski Ju-Jitsu:
Jakub Kulak U18 - 85kg
Fighting 1 miejsce
Ne-waza 2 miejsce
Wojciech Trefuń U21 - 94kg
Fighting 1 miejsce
Ne-waza 1 miejsce (tu), foto: profil na FB Mushashi Żarki-Letnisko

Pływanie

III RUNDA ZAWIERCIAŃSKIEJ LIGI PŁYWACKIEJ

(Zawiercie) W ostatni dzień maja odbyła się III runda Zawierciańskiej Ligi Pływackiej. Zawody rozegrane zostały na krytej pływali OSiR-u w Zawierciu przy ulicy Pomorskiej, a udział w nich wzięli uczniowie ze szkół podstawowych oraz ponad podstawowych z powiatu zawierciańskiego.

W ostatni dzień maja odbyła się III runda Zawierciańskiej Ligi Pływackiej. Zawody rozegrane zostały na krytej pływali OSiR-u w Zawierciu przy ulicy Pomorskiej, a udział w nich wzięli uczniowie ze szkół podstawowych oraz ponad podstawowych z powiatu zawierciańskiego. Uczestnicy zawodów podzieleni byli w kategoriach wiekowych i rywalizowali w konkurencjach 50 m stylem grzbietowym, klasycznym oraz motylkowym.

Wyniki trzeciej rundy Zawierciańskiej Ligi Pływackiej:
Konkurencja 50 grzbietowym kat. wiekowa 2016 i młodsze dziewcząt:
1. Otylia Surowiec
2. Barbara Pytel
3. Lena Pajor
Konkurencja 50 klasycznym kat. wiekowa 2016 i młodsze dziewcząt:
1. Otylia Surowiec
2. Tosia Cymbalista
3. Lena Pajor
Konkurencja 50 grzbietowym kat. wiekowa 2015 – 2014 dziewcząt:
1. Nela Szczepankiewicz
2. Karolina Sztykiel
3. Matylda Kura
Konkurencja 50 klasycznym kat. wiekowa 2015 – 2014 dziewcząt:
1. Nela Szczepankiewicz
2. Karolina Sztykiel
3. Matylda Kura
Konkurencja 50 grzbietowym kat. wiekowa 2013-2012 dziewcząt:
1. Basia Nosol
2. Amelia Hałacz
3. Julia Gawor
Konkurencja 50 klasycznym kat. wiekowa 2013 - 2012 dziewcząt:
1. Basia Nosol
2. Alicja Błachno
3. Amelia Hałacz
Konkurencja 50 grzbietowym kat. wiekowa 2011-2010 dziewcząt:
1. Asia Nosol
2. Wiktoria Wyrwas
3. Oliwia Surowiec
Konkurencja 50 motylkowym kat. wiekowa 2011-2010 dziewcząt:
1. Wiktoria Wyrwas
2. Asia Nosol
3. Oliwia Surowiec
Konkurencja 50 grzbietowym kat. wiekowa 2009 i starsze kobiet:
1. Anna Machno
2. Wiktoria Żesławska
3. Nadia Kołton
Konkurencja 50 motylkowym kat. wiekowa 2009 i starsze kobiet:
1. Anna Machno
2. Wiktoria Żesławska

3. Nadia Kołton
Konkurencja 50 grzbietowym kat. wiekowa 2016 i młodsi chłopcy:
1. Kuba Fira
Konkurencja 50 klasycznym kat. wiekowa 2016 i młodsi chłopcy:
1. Kuba Fira
Konkurencja 50 grzbietowym kat. wiekowa 2015-2014 chłopcy:
1. Aleksander Jaworski
2. Aleksander Otczyk
3. Leonard Pajor
Konkurencja 50 klasycznym kat. wiekowa 2015-2014 chłopcy:
1. Aleksander Jaworski
2. Aleksander Otczyk
3. Antek Pantak
Konkurencja 50 grzbietowym kat. wiekowa 2013-2012 chłopcy:
1. Maksymilian Staśko
2. Szymon Gajek
3. Leon Szota
Konkurencja 50 klasycznym kat. wiekowa 2013 – 2012 chłopcy:
1. Maksymilian Staśko
2. Karol Kulka
3. Szymon Gajek
Konkurencja 50 grzbietowym kat. wiekowa 2011-2010 chłopcy:
1. Damian Barczyk
2. Bartosz Janiec
3. Karol Miśta
Konkurencja 50 motylkowym kat. wiekowa 2011-2010 chłopcy:
1. Damian Barczyk
2. Karol Miśta
3. Aleksander Świstak
Konkurencja 50 grzbietowym kat. wiekowa 2009 i starsi mężczyźni:
1. Paweł Urbaniak
2. Szymon Michniewski
3. Aleksander Błachno
Konkurencja 50 motylkowym kat. wiekowa 2009 i starsi mężczyźni:
1. Paweł Urbaniak
2. Aleksander Błachno
3. Szymon Michniewski
Klasyfikacja generalna po trzech rundach Zawierciańskiej Ligi Pływackiej:
Kat. wiekowa 2016 i młodsze dziewcząt:
1. Otylia Surowiec 60 pkt.
2. Lena Pajor 32 pkt.
3. Laura Surmik 18 pkt.
Kat. wiekowa 2015-2014 dziewcząt:
1. Nela Szczepankiewicz 60 pkt.
2. Matylda Kura 41 pkt.
3. Pola Krytowska 34 pkt.
Kat. wiekowa 2013-2012 dziewcząt:
1. Basia Nosol 60 pkt.
2. Amelia Hałacz 52 pkt.
3. Alicja Błachno 41 pkt.
Kat. wiekowa 2011-2010 dziewcząt:
1. Asia Nosol 59 pkt.

2. Oliwia Surowiec 52 pkt.
3. Natalia Palka 44 pkt.
Kat. wiekowa 2009 i starsze dziewcząt:
1. Anna Machno 60 pkt.
2. Wiktoria Żesławska 52 pkt.
3. Nadia Kołton 34 pkt.
Kat. wiekowa 2016 i młodsi chłopców:
1. Kuba Fira 40 pkt.
2. Mateusz Delowski 20 pkt.
3. Igor Gruca 17 pkt.
Kat. wiekowa 2015-2014 chłopców:
1. Aleksander Jaworski 60 pkt.
2. Wiktor Ciepał 36 pkt.
3. Aleksander Otczyk 32 pkt.
Kat. wiekowa 2013-2012 chłopców:
1. Maksymilian Staśko 59 pkt.
2. Szymon Gajek 44 pkt.
3. Julian Sobota 37 pkt.
Kat. wiekowa 2011-2010 chłopców:
1. Damian Barczyk 39 pkt.
2. Aleksander Świstak 31 pkt.
3. Bartosz Janiec 28 pkt.
Kat. wiekowa 2009 i starsi chłopców:
1. Paweł Urbaniak 60 pkt.
2. Szymon Michniewski 51 pkt.
3. Dominik Pocztawski 30 pkt.
(**tu**), **foto:** OSiR

eprasa.pl 24949109f2

Piłka nożna

DAMIAN ADAMIECKI OPUSZCZA PRZEMSZĘ SIEWIERZ

(Zawiercie, Siewierz) W ostatnich dniach czerwca klub LKS Przemsza Siewierz poinformował, że ich szeregi opuszcza Damian Adamiecki. „ASA" jeden z najlepszych zawodników Przemszy ostatnich lat, po trzech sezonach spędzonych w Siewierzu wraca do Zawiercia, gdzie w nowym sezonie będzie reprezentował barwy KP Warty Zawiercie.

W ostatnich dniach czerwca klub LKS Przemsza Siewierz poinformował, że ich szeregi opuszcza Damian Adamiecki. „ASA" jeden z najlepszych zawodników Przemszy ostatnich lat, po trzech sezonach spędzonych w Siewierzu wraca do Zawiercia, gdzie w nowym sezonie będzie reprezentował barwy KP Warty Zawiercie.

Damian Adamiecki zadebiutował w barwach 13 sierpnia 2022 w meczu z Podlesianką Katowice. Podczas swojego pobytu w Gmina Siewierz, Damian rozegrał w 1 Liga Śląska 92 meczów (87 w wyjściowym składzie, 67 spotkań w pełnym wymiarze czasu), w których zdobył dla siewierskiego klubu 44 gole (w tym 15 z rzutów karnych, 2 bezpośrednio z rzutów wolnych). Zanotował dwa hattricki (przeciwko MKS Myszków oraz Zniczowi Kłobuck) oraz 5 dubletów. Na boisku spędził 7590 minut (średnia na mecz to 82,5 min.). Średnia goli to 1 bramka na 172 minuty. Jego najdłuższa seria ze zdobyczą bramkową to 4 mecze (drugie miejsce w tej klasyfikacji ex aequo z Danielem Tukajem i Jakubem Pielokiem). Najdłuższa seria w pierwszej „11" to 35 spotkań (3. miejsce na liście rekordów w Klubie). Do Damiana należy rekord strzelonych bramek dla LKS-u z rzutów karnych - 15. W Pucharze Polski: 5 spotkań, 1 bramka, 331 minut. Adamiecki to również król strzelców 4 ligi śląskiej w sezonie 2023/2024. (**tu**), **foto** :profil na FB KP Warty Zawiercie

Kort MOSiR Myszków na Stadionie Miejskim przy ul. Pułaskiego 13b

Możecie w wygodny i szybki sposób zarezerwować kort na wybrany dzień i godzinę oraz odwołać swoją rezerwację Przejrzysty przegląd rezerwacji jednorazowych i stałych, a to wszystko z poziomu aplikacji na telefonie.

Kompleks "DOTYK JURY" Myszków przy ul. Dobrej 9

Dodatkowo poprzez aplikację będziecie informowani o organizowanych turniejach i ligach.
Darmowa aplikacja do ściągnięcia na telefony z androidem i iOS

eprasa.pl 24949109f2

WAKACJE Z OSIR-EM

(Zawiercie) Ośrodek Sportu i Rekreacji w Zawierciu zaprasza wszystkich, a w szczególności dzieci i młodzież szkolną do skorzystania z tegorocznej wakacyjnej oferty imprez sportowo-rekreacyjnych i turystycznych. OSiR ze swoją ofertą rusza od 1 lipca.

Jak co roku w okresie wakacji OSiR Zawiercie organizuje szereg zajęć rekreacyjno-sportowych, a także wiele interesujących turniejów w piłkę nożną, piłkę ręczną, siatkówkę, tenisa, speed ball, itp. Do tego liczne warsztaty z tenisa stołowego, piłki nożnej czy samoobrony, dając każdemu możliwość wykazania się oraz spędzenia aktywnie wolnego czasu. W lipcu i sierpniu jak co roku będzie dostępny dla wszystkich chcących oderwać się od miejskiego zgiełku basen przy ulicy Sienkiewicza. Do dyspozycji są również dwie siłownie zewnętrzne przy ul. Wierzbowej i Sikorskiego.

Poniżej prezentujemy program imprez sportowo-rekreacyjnych i turystycznych na najbliższe dwa tygodnie organizowanych przez ośrodek sportu i rekreacji w Zawierciu podczas „Wakacji z OSiR-em 2025".

11 Lipca - Piątek

Pływanie i rekreacja - Basen ul. Sienkiewicza, godz. 10:00 – 18:30
Jazda na rolkach przy muzyce - Boisko asfaltowe OSiR, godz. 11:00
Trening piłki nożnej z Wartą Zawiercie, roczniki: 2015 – 2012 - godz. 17:30 – 19:00, 2011 - 2010 - godz. 19:00 – 20:30, Boisko orzeł ul. Moniuszki 10

14 Lipca - Poniedziałek

Pływanie i rekreacja - Basen ul. Sienkiewicza, godz. 10:00 – 18:30
Gimnastyka dla każdego - Teren OSiR koło tężni solankowej, godz. 11:00 – 12:00
Speed ball – nauka gry - Wewnętrzny parking OSiR ul. Moniuszki 10, godz. 12:00
Trening piłki nożnej z Wartą Zawiercie, roczniki: 2019 – 2016 - godz. 16:00 – 17:30, 2015 – 2012 - godz. 17:30 – 19:00, 2011 - 2010 - godz. 19:00 – 20:30, Boisko orzeł ul. Moniuszki 10

15 Lipca - Wtorek

Pływanie i rekreacja - Basen ul. Sienkiewicza, godz. 10:00 – 18:30
Trening Nordic Walking - Stadion OSiR, godz. 09:00 – 10:00
Tenis stołowy – zajęcia dla dzieci szkół podstawowych - Hala OSiR III ul. Piłsudskiego 73a, godz. 10:30 – 12:00
Trening piłki nożnej z Football Academy - Boisko orzeł ul. Moniuszki 10, Przedszkolaki - godz. 10:30 – 11:30, Szkoły Podstawowe - godz. 11:30 – 12:30
Tenis ziemny dla początkujących z UKS Jura Tenis - Korty OSiR/ hala OSiR ul. Moniuszki 10 , godz. 15:00 – 16:00

16 Lipca - Środa

Pływanie i rekreacja - Basen ul. Sienkiewicza, godz. 10:00 – 18:30
Kick Boxing z Małpką Zawiercie - Hala OSiR III ul. Piłsudskiego 73a
Gimnastyka dla każdego - Teren OSiR koło tężni solankowej, godz. 11:00 – 12:00
Speed ball – nauka gry - Wewnętrzny parking OSiR ul. Moniuszki 10, godz. 12:00
Trening piłki nożnej z Wartą Zawiercie, roczniki: 2019 – 2016 - godz. 16:00 – 17:30, 2015 – 2012 - godz. 17:30 – 19:00, 2011 - 2010 - godz. 19:00 – 20:30, Boisko orzeł ul. Moniuszki 10

17 Lipca - Czwartek

Pływanie i rekreacja - Basen ul. Sienkiewicza, godz. 10:00 – 18:30
Nordic Walking – uczymy się i doskonalimy technikę - Korona stadionu OSiR - zbiórka, godz. 9:00 – 10:00
Trening piłki nożnej z Football Academy - Boisko orzeł ul. Moniuszki 10, Przedszkolaki - godz. 10:30 – 11:30, Szkoły Podstawowe - godz. 11:30 – 12:30
Tenis ziemny dla początkujących z UKS Jura Tenis - Korty OSiR/ hala OSiR ul. Moniuszki 10 , godz. 15:00 – 16:00
Zajęcia z samoobrony z Mistrzem Europy Ju- Jitsu Andrzejem Jabłońskim - Mała hala OSiR ul. Moniuszki 10, godz. 17:00

18 Lipca - Piątek

Pływanie i rekreacja - Basen ul. Sienkiewicza, godz. 10:00 – 18:30
Turniej tenisa plażowego kat. open - Stawy Holenderskiego, godz. 10:00
Hulajnogi rowerowe – nauka jazdy - Park miejski, godz. 11:30 – 13:00
Trening piłki nożnej z Wartą Zawiercie, roczniki: 2015 – 2012 - godz. 17:30 – 19:00, 2011 - 2010 - godz. 19:00 – 20:30, Boisko orzeł ul. Moniuszki 10 (tu), foto: OSiR Zawiercie

eprasa.pl 24949109f2

OGŁOSZENIA DROBNE

USŁUGI

Naprawa: kuchnie gazowo- elektryczne, lodówki, zmywarki, witryny, lady, pralki automatyczne wirnikowe, wirówki, instalacje elektryczne tel. 506-655-874

Instalacje woda- gaz-CO montaż piecy gazowych 601-740-919

Montaż klimatyzacji w budynkach. 506-655-874

Ekspertyzy sprzętu AGD po burzy 506-655-874

Poszukiwanie dokumentów do emerytury, kapitału początkowego tel. 693-145-999

PRANIE kanap, dywanów tel. 504-369-534

TAXI Myszków 510-310-931

USŁUGI- ZLECĘ

Zlecę umycie i pomalowanie pomnika na cmentarzu w Żarkach Miasto. 530-375-681

USŁUGI BUDOWLANE

DACHY więźby, usługi dekarskie, podbitki, zadaszenia tarasów. 508-454-992

AZBEST demontaż i utylizacja 791-973-030

Usługi remontowe, gładzie gipsowe, malowanie, kafelkowanie, płyty karton-gips. 796-792-214

DOCIEPLENIA BUDYNKÓW- WOLNE TERMINY, solidnie, fachowo i terminowo, kosztorys gratis. Tel. 502-702-175 www.agra-docieplenia.pl

Więźby, pokrycia dachowe, podbitki. 502-023-510 603-968-668

Gładzie, malowanie 600-165-989

Profesjonalne wykańczanie wnętrz, adaptacja poddaszy, łazienki, tarasy, balkony. Tanio i solidnie. Zapraszam. 788-474-118

USŁUGI W ZAKRESIE WYKONYWANIA PROJEKTÓW BUDOWLANYCH, EKSPERTYZY, KIEROWNIK BUDOWY, INSPEKTOR NADZORU INWESTORSKIEGO. TEL. 570-939-650

Malowanie, gipsowanie, karton-gips, płytki, remonty 507-467-009

USŁUGI MALARSKIE - DOMY, MIESZKANIA, OGRODZENIA I INNE. 501-822-939

MALOWANIE DACHÓW- kompleksowo. 507-550-862

Montaż ogrodzeń panelowych z siatki, betonowych od 35 zł tel. 518-363-691

Wykonuję Audyty Energetyczne do Programu „Czyste Powietrze" i Świadectwa Energetyczne 691-298-811

DOCIEPLENIA budynków. 881-444-221 534-611-091

SPRZEDAM- DZIAŁ BUDOWLANY

Stemple około 200szt, brama garażowa 2,7x 2,1m, deski 2m3. 693-631-615

DOM i OGRÓD

Sprzedam drewno łupane liściaste i iglaste cena od 200 zł 661-050-665

Gazeta Myszkowska i Kurier Zawierciański w prenumeracie cyfrowej!
wejdź na eprasa.pl

DAM PRACĘ

Muararzy, pomocników budowlanych 500-659-287

PRZYJMĘ DO PRACY MĘŻCZYZNĘ W WIEKU DO 45 LAT. PRACA NA HALI PRZY PRODUKCJI ZBIORNIKÓW. MILE WIDZIANA UMIEJĘTNOŚĆ SPAWANIA I OBSŁUGA ELEKTRONARZĘDZI. CV PROSZĘ SKŁADAĆ W SIEDZIBIE FIRMY AQUA-LIVE ZAWADA 85, 42-310 ŻARKI. TEL. 508-363-085

Piekarza lub pomoc piekarza. Piekarnia w Tomiszowicach. 508-366-843

Zatrudnię kierowcę wywrotki 8/4. Atrakcyjne warunki. Ubezpieczenie. Praca cały rok. tel. 785-707-737

Zatrudnię kierowcę/operatora podnośnika koszowego. Praca stała, atrakcyjne warunki, ubezpieczenie. Wymagane aktualne prawo jazdy oraz uprawnienia UDT tel. 785-707-737

Przyjmę do prac ogólnobudowlanych, wykończeniowych, również do przyuczenia. Atrakcyjne warunki. Ubezpieczenie. Praca cały rok. tel. 785-707-737

Kierowców C+E na skoszka do 100km od Myszkowa, kierowców dorywczo i na stałe na Norwegię. Darex 604-409-779

Zatrudnię montera obuwia z umiejętnością klejenia praca cały rok, pełny etat tel. 503-109-425

Zatrudnię murarzy i pomocników tel. 530-922-313

Zatrudnię kierowcę w transporcie krajowym. Załadunki pleciakiem elektrycznym. Renualt premium skrzynia automat tel. 604-758-574

Zatrudnię do dociepleń z doświadczeniem tel. 502-702-175

Przyjmę pracowników budowlanych fachowców i pomocników. Bardzo dobre warunki płacy tel. 606-109-784

SPRZEDAM

Maszynę do szycia Łucznik nowa, piec grzewczy, szafę, kuchnie włoską na gaz z butli, bieliźniarkę 796-409-833

Sprzedam pralkę Światowit 506-655-874

Namiot 2-osoboty TraperBIS Camping., niemiecka lodówka do samochodu. 796-409-833

NIERUCHOMOŚĆ- DO WYNAJĘCIA

Noclegi pracownicze tel. 515-626-484

NIERUCHOMOŚĆ- SPRZEDAM

Myszków okolica domy, nowe. 435-445 tys. 604-323-822

Gmina Siewierz i Koziegłowy działki 1000- 5400 mkw, 100-320 tys. 604-323-822

Ziemia rolna 2 hektary w kawałku Poręba 6zł za m2 604-323-822

MOTORYZACJA

Złomowanie Pojazdów- zaświadczenie i gotówka od ręki, dojazd do klienta 794-560-010

Usługi autolawetą. 506-957-301

MOTO- KUPIĘ

Kupię malucha, 125p, WSK Komarek, każdy stan, niekompletny, bez papierów, oraz części, odbiór lawetą tel. 531-755-637

Kupię stare motory, motorowery,samochody, części 506-957-301

AUTO- MOTO CZĘŚCI- SPRZEDAM

Zimowe: 235/65/R18 Hankook. Używane 1 sezon, jak nowe. Były założone na Alfa Romeo Stelvio. 250 zł szt, 1000 zł za 4. tel 602-514-030

AUTO- KUPIĘ

Skup samochodów w każdym stanie 506-957-301

SPRZEDAM MASZYNY ROLNICZE

Ciągnik C-360 sprzedam tel. 531-895-772.

SYSTEMY OSŁON OKIENNYCH

POMIAR, WYCENA, MONTAŻ
- MARKIZY, PERGOLE
- ROLETY WEWNĘTRZNE
- ŻALUZJE POZIOME, PIONOWE
- SYSTEM SZYN ALUMINIOWYCH
- KARNISZE

NAJTANIEJ
NAJSZYBCIEJ
NAJLEPIEJ

IMPERIA DYLAND
Myszków ul..Słowackiego 88
(Baza Jurajskiej)
tel. 517 368 743, 34 313 42 96

SKŁAD OPAŁU
DAREX PHU
WĘGIEL W SPRZEDAŻY
Myszków
ul.Kopernika 5
tel. 34/313 13 57
tel. 604-409-779
- PELET
- MIAŁ
- ORZECH
- KOSTKA
- EKO GROSZEK 1150zł/tona!

PAKOWANY LUB LUZEM
W obrębie 20 km od 2 ton transport- GRATIS!

DAREX PHU
KIEROWCĘ C +E
zatrudnimy **na skoczka**
Na miejscu do 100 km od Myszkowa oraz dorywczo na Norwegię
tel. 34 313 13 57, 604-409-779

eprasa.pl 24949109f2

ROLNICTWO

Sprzedam zboże, siano tel. 608-436-062.

Zbożę 791-963-505.

ZDROWIE

TERAPIA DŹWIĘKIEM - lecznicze częstotliwości, łagodzenie: stresu, zaburzeń snu i dolegliwości ciała. Tel. 693-023-099.

USŁUGI FINANSOWE

Pomoc w kompletowaniu i złożeniu dokumentów emerytury, kapitału początkowego z ZUS, KRUS tel. 693-145-999.

RÓŻNE

Odstąpię grób na Sikorskiego Kwatera NJ1, Rząd IV, Grób 83 tel. 797-194-188.

ZWIERZĘTA-SPRZEDAM

Klacz 5 lat, źrebica roczna. Likwidacja gospodarstwa. 884-320-186.

Dlaczego warto gotować w zgodzie z rytmem natury?

Jedzenie produktów sezonowych jest nie tylko wspaniałe dla naszego zdrowia. To także wyraz wsparcia dla naszej planety. Kolejny atut? Wiedząc, na który owoc lub warzywo jest teraz sezon, możesz zaoszczędzić pieniądze. Jedzenie sezonowych potraw sprawi także, że Twoje posiłki będą smakować zdecydowanie lepiej.

Pysznie i zdrowo bez względu na sezon

Wielu z nas ma ulubione produkty, takie jak jajka czy ser żółty, które na szczęście są dostępne niezależnie od sezonu. I warto je włączyć do swojej diety, tuż obok owoców i warzyw. W przypadku sera istnieją ku temu co najmniej 3 powody. Wzmacnia odporność, poprawia nastrój a poza tym syci i dodaje energii.

Tosty zawijane w jajo

2 jajka
2 kromki chleba tostowego
2 plasterki szynki
2 plastry sera Gouda MSM Mońki
Sól, pieprz, szczypiorek

Rozbełtać jajka w miseczce tak jak na omlet i wylać na gorącą patelnie. Gdy spód się zetnie, położyć na jajkach jeszcze nie ściętych, dwie kromki chleba tostowego – tak aby obtoczyć je jajkiem z jednej i drugiej strony i tak zostawić na jajkach. Chleb powinien się połączyć z omletem. Całość przewrócić. Doprawić solą i pieprzem. Zawinąć krawędzie omletu na tosty, a następnie położyć plastry szynki i sera. Całość zawinąć do środka tak by wyszła nam kanapka. Podgrzewać jeszcze chwilę do roztopienia się sera.

Gazpacho

pomidor 850 g
papryka 200 g
ogórek 200 g
cebula czerwona 50 g
czosnek 1/2 ząbka
pieczywo może być czerstwe 60 g
oliwa 60 ml
biały ocet winny łyżka
sól i pieprz do smaku

Czosnek, cebulę i ogórka obieramy. Następnie wszystkie warzywa i pieczywo przekładamy do jednej miski i solimy płaską łyżeczką soli, dokładnie mieszamy i odstawiamy na 30 minut. Po tym czasie dokładnie miksujemy blenderem ręcznym wszystkie warzywa na jednolitą masę, stopniowo dolewając oliwę. Doprawiamy pieprzem, octem i ewentualnie jeszcze solą. Na wierzch możemy dodać pokrojone w kostkę warzywa używane do gazpacho oraz grzanki z pieczywa.

Racuchy jogurtowe z owocami

250 g jogurtu naturalnego
2 jajka
20 g oleju
30 g cukru
170 g mąki
8 g proszku do pieczenia
Mrożone owoce (maliny, truskawki, jagody)

Wymieszać jajka z olejem oraz jogurtem. W osobnej misce wymieszać wszystkie suche składniki. Połączyć suche składniki z mokrymi w robocie planetarnym i wymieszać do uzyskania jednolitej masy. Nakładać po łyżce masy na patelnię i na wierzch układać po kilka zamrożonych owoców. Smażyć z obu stron do zarumienienia.

WÓJT GMINY PORAJ

Informuje, że w siedzibie Urzędu Gminy Poraj
przy ulicy Jasnej 21
oraz na stronie Biuletynu Informacji Publicznej
http://bip.ugporaj.pl/
został wywieszony na okres 21 dni,
tj. od dnia 11.06.2025 r. do dnia 01.08.2025 r.
wykaz nr 10/2025
nieruchomości przeznaczonych do zamiany.

Wójt Gminy Irządze informuje, że na tablicy ogłoszeń

w siedzibie Urzędu Gminy Irządze, w dniach od 08.07.2025 r. do dnia 29.07.2025 r. został wywieszony i podany do publicznej wiadomości „Wykaz Nr 2/2025 nieruchomości przeznaczonych do dzierżawy będących własnością gminy Irządze".
Treść ww. wykazów podaje się do publicznej wiadomości na stronie Biuletynu Informacji Publicznej Urzędu Gminy w Irządzach, www.irzadze.bip.jur.pl i tablicy ogłoszeń Urzędu Gminy Irządze.

Informuje się, że w siedzibie Urzędu Miasta Myszkowa

przy ulicy Kościuszki nr 26 został wywieszony na okres 21 dni tj. w terminie od 04.07.2025 r. do 25.07.2025 r. wykaz Nr 7/2025 nieruchomości, położonych w Myszkowie (obręb Myszków) stanowiący zasób nieruchomości Gminy Myszków, które Burmistrz Miasta Myszkowa przeznaczył do wydzierżawienia.
Wykaz Nr 7/2025 został zamieszczony na stronie internetowej Urzędu Miasta Myszkowa

WAŻNE TELEFONY

Centrum Wsparcia dla Osób Dorosłych w Kryzysie Psychicznym- TEL. 800 702 222

Telefon zaufania dla dzieci i młodzieży - 116 111

Ogólnopolski telefon dla ofiar przemocy w rodzinie Niebieska Linia TEL. 800 120 002
Numer Aborcji Bez Granic TEL. 22 29 22 597

Fundacja FEDERA - FEDERA to fundacja, która walczy o równe i sprawiedliwe prawa do decydowania o swoim ciele i zdrowiu seksualnym oraz dostęp do informacji i usług związanych z ant koncepcją, aborcją, ciążą oraz porodem tel. 22 635 93 95

Wprowadzenie numeru alarmowego 112 nie wyłączyło pozostałych numerów alarmowych do służb ratunkowych: 997 - Policja, 998 - Państwowa Straż Pożarna, 999 - Państwowe Ratownictwo Medyczne

Straż Miejska i Zarządzanie Kryzysowe Myszków tel. tel. 34 313-21-42

Straż Miejska i Zarządzanie Kryzysowe Zawiercie tel. 32 49 41 218 wew.119

eprasa.pl 24949109f2

KRZYŻÓWKA z HASŁEM Nr 28 (2025)

Litery z pól ponumerowanych od 1 do 26 utworzą rozwiązanie niniejszej krzyżówki

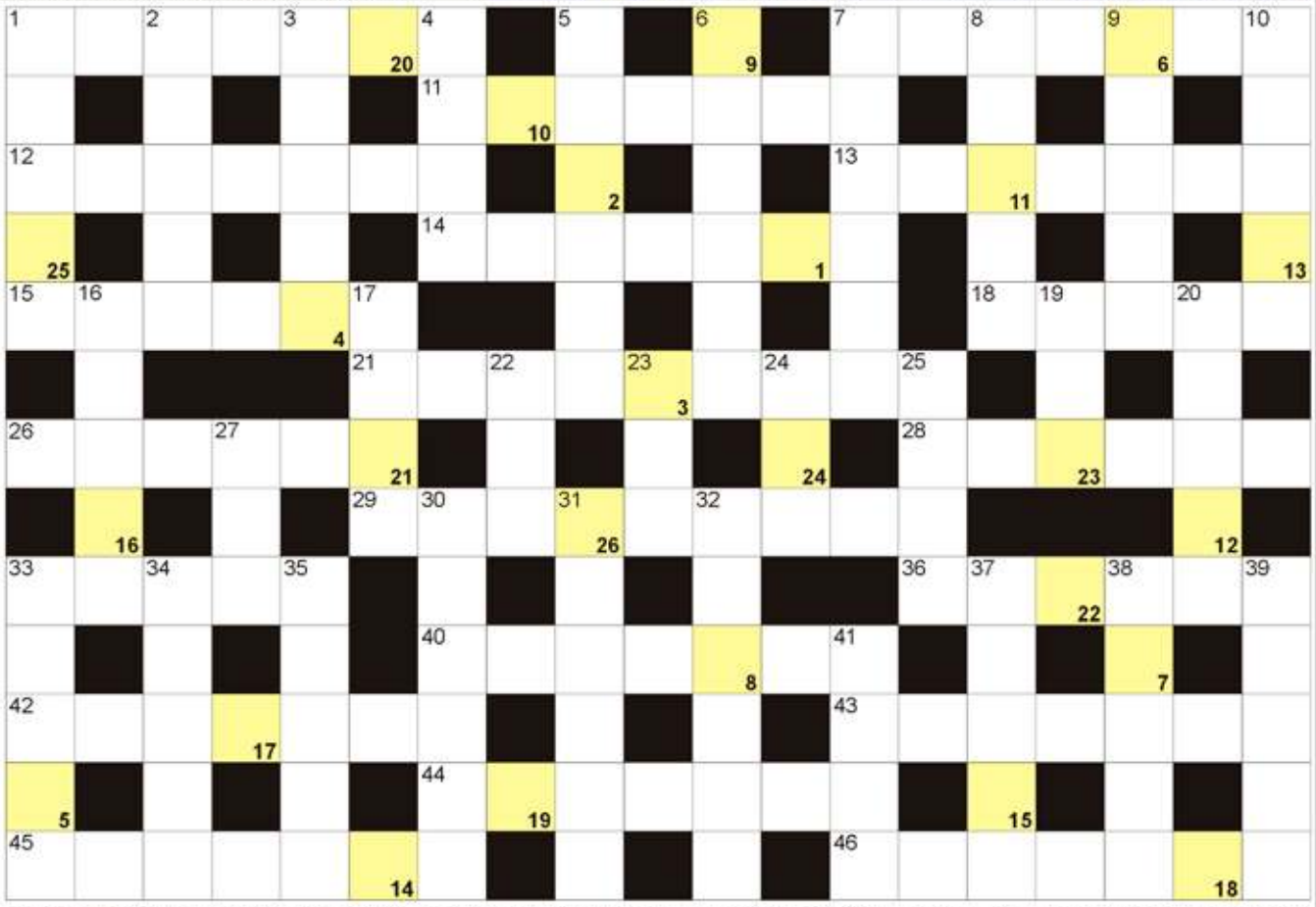

POZIOMO: 1) Rudyard, napisał "Księgę dżungli"; 7) pieniądze w portfelu; 11) Gioacchino, skomponował "Cyrulika Sewilskiego"; 12) element mostu między podporami; 13) rzemieślnik od obijania krzeseł i sof; 14) kraj z Tunisem; 15) literacka żona Konrada Wallenroda; 18) William Butler, irlandzki poeta; 21) Fin lub Szwed; 26) stolica Rwandy; 28) zawody żeglarskie; 29) jej stolicą Canberra; 33) czwarta litera alfabetu greckiego; 36) forma pożyczki z banku; 40) AA w latarce; 42) mityczny pół człowiek, pół koń; 43) autor tekstów kabaretowych; 44) studenckie dzienniczki z ocenami; 45) amerykański stan z Montgomery; 46) budują je bobry.

PIONOWO: 1) dziesiąta litera alfabetu greckiego; 2) antonim tyłu; 3) Henrik, autor dramatu " Dzika kaczka"; 4) ostre zakonczenie strzały; 5) Xe dla chemika; 6) ujemne lub całkowite w matematyce; 7) instrument z gryfem i progami; 8) przyklejane paznokcie; 9) potocznie o benzynie; 10) zwrotny na paczce; 16) płynie przez Hanower; 17) Joanna dla przyjaciół; 19) elektroencefalografia; 20) góry z Giewontem; 22) "... amandi", poemat Owidiusza; 23) brzuszny to tyfus; 24) rzeka w Dżubie; 25) auto na złomowisku; 27) głęboki, niski głos kobiecy; 30) włoski region z Perugią; 31) matka Achillesa; 32) drugi największy kontynent Ziemi; 33) Duster na autostradzie; 34) przerywana na jezdni; 35) roślina na sizal ; 37) inaczej mówca, orator; 38) pszenica twarda; 39) pospolita to kalebasa; 41) miasto świętego Franciszka.

JOLKA z HASŁEM Nr 28 (2025)

Hasło z kolorowych pól z literą "U" i "O" utworzy rozwiązanie:

W diagramie poniżej ujawniliśmy wszystkie spółgłoski "L". Miejsce wpisu haseł - do odgadnięcia.

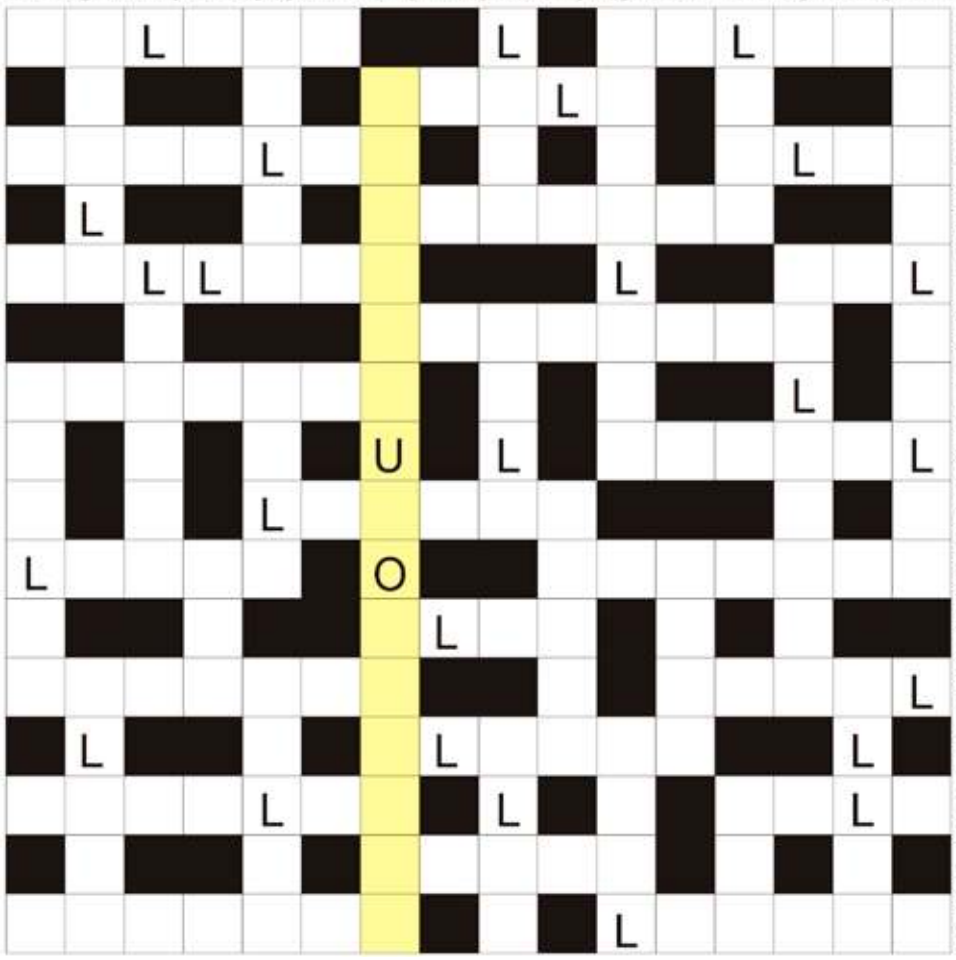

Wynik dzielenia; inaczej bargiel, ptak; ze stolicą w Wilnie; wystawia recepty; azjatycka przyprawa do piwa; czerwony kwiat w polu; potocznie o pieniądzach; matematyczne zadanie z niewiadomą; Krzysztof, odkrył Amerykę; ze stolicą w Bamako; seler, brokuły i ziemniaki; wyspa koralowa z laguną; nękanie w miejscu pracy; świątynia prawosławna; lodowy domek Eskimosów; Orzeszkowa, pisarka; stan Stanów Zjednoczonych z Annapolis; tłuszcz ze słoniny; Defoe lub Olbrychski, aktorzy; dawny japoński rycerz; jej stolicą Valletta; marka włoskich ciężarówek; przepływa przez Celle; jeden ze sztućców; jest nim scrub w Australii; śpiew do melodii z taśmy w pubie; plażowe składane fotele; pierwszoplanowa w filmie; wawrzyn szlachetny krócej; rzepakowy do smażenia; rzeka w Wettingen; "Czarodziejski ...", opera Mozarta; bezkresna lub sina na horyzoncie; miasto Remigiusza Mroza; stolica Gwinei Równikowej; dawna nazwa Grecji; cywilny lub kościelny; jest nim basior; długa część czołgu; chińska, głęboka patelnia; ... tremens , majaczenie; inaczej o okuliście.

Sprawdź się w Naszym SUDOKU:

Wypełnij poniższe diagram 9×9 w taki sposób, aby w każdym wierszu, w każdej kolumnie oraz w każdym z dziewięciu pogrubionych kwadratów 3×3 znalazło się po jednej cyfrze od 1 do 9:

3	4			2	6		8	
		1		7				
7	2		8			4	3	9
4		9	6			3		2
				1	9		7	
1					4	9		
			5	6	8			7
					2			5
2	5	4		9	7	8	6	3

5		7	9	4		1		
				3		2	7	6
	6				8			5
	8		6		4			
		5						3
9								2
7		8			9			
6							2	9
	4		5	8	1		6	

WYKREŚLANKA: poniżej ukryliśmy 20 wyrazów kojarzących się z zakupami. Wykreśl je wszystkie od góry do dołu, od lewej do prawej oraz na ukos. Znajdź i wykreśl wyrazy: kasjer, towar, karta, portfel, chleb, muzyka, klient, kolejka, regał, wózek, chłodnia, cukier, ochrona, koszyk, cena, kasa, rabat, bułka, drzwi, parking.

S	B	O	C	Z	E	K	R	Ó	J
F	O	R	M	U	Z	Y	K	A	C
S	K	A	Ł	T	K	A	O	H	P
E	S	O	O	B	S	I	L	O	O
R	I	W	S	A	U	E	E	P	R
W	A	R	I	Z	B	Ł	J	R	T
R	T	A	K	E	Y	U	K	A	F
A	K	B	D	L	Ó	K	A	A	E
K	P	A	R	K	I	N	G	C	L
R	I	T	Z	A	O	E	T	A	P
A	E	Z	W	R	C	H	N	E	T
K	W	G	I	T	H	Ł	Ó	T	C
Ó	Ó	A	A	A	R	A	F	E	Z
W	Z	C	H	Ł	O	D	N	I	A
Ó	E	H	I	E	N	A	G	A	F
R	K	W	A	K	A	S	J	E	R

eprasa.pl 24949109f2

Bonus z ZUS dla emerytów i rencistów, którzy ukończyli 75 lat

Skończyłeś 75 lat i pobierasz emeryturę lub rentę z ZUS? Mamy dobrą wiadomość, dostaniesz z więcej pieniędzy. ZUS wypłaci emerytom i rencistom dodatek pielęgnacyjny. To dodatkowe 348,22 zł miesięcznie, bez konieczności składania dodatkowego wniosku.

Każda osoba, która ma ukończone 75 lat i dostaje z ZUS emeryturę lub rentę z tytułu niezdolności do pracy, ma przyznany z urzędu i automatycznie naliczony dodatek pielęgnacyjny w wysokości 348,22 zł miesięcznie. - Sami naliczamy dodatek i wypłacamy go seniorom, którzy ukończyli 75 lat, razem z wypłatą emerytury lub renty. Od 1 marca dodatek pielęgnacyjny to 348,22 zł. Jest on każdego roku w marcu waloryzowany, w tym samym czasie co emerytury, renty i inne świadczenia długoterminowe – mówi Beata Kopczyńska, regionalna rzeczniczka prasowa ZUS w województwie śląskim.

Dodatek pielęgnacyjny na wniosek

Dodatek pielęgnacyjny mogą otrzymać także młodsze osoby, które pobierają emeryturę lub rentę z ZUS i mają orzeczenie lekarza orzecznika ZUS o całkowitej niezdolności do pracy oraz samodzielnej egzystencji. Aby otrzymać dodatek, trzeba złożyć stosowny wniosek do ZUS. Natomiast, jeśli ktoś nie posiada takiego orzeczenia od lekarza orzecznika ZUS, to razem z wnioskiem o dodatek pielęgnacyjny należy dołączyć zaświadczenia o stanie zdrowia na druku OL-9. Wypełnia go lekarz prowadzący nie później niż na miesiąc przed dniem, w którym zostanie złożony wniosek. Dokumenty może złożyć osoba zainteresowane, ale też jej pełnomocnik lub też wysłać je pocztą.

Jakie warunki trzeba spełnić

Dodatek przyznawany jest na podstawie orzeczenia lekarza orzecznika ZUS o całkowitej niezdolności do pracy oraz samodzielnej egzystencji. Po analizie wniosku i załączonej dokumentacji oraz ewentualnym przeprowadzeniu postępowania wyjaśniającego ZUS wyda decyzję w terminie 30 dni od wyjaśnienia ostatniej okoliczności niezbędnej do jej wydania.

Kto nie otrzyma dodatku

Dodatek pielęgnacyjny nie przysługuje osobom pobierającym tylko rentę socjalną (czyli bez zbiegu z rentą rodzinną). Dodatku pielęgnacyjnego nie otrzyma też osoba, która przebywa w zakładzie opiekuńczo-leczniczym lub w zakładzie pielęgnacyjno-opiekuńczym powyżej 2 tygodni w miesiącu, nawet jeśli ma już przyznane to świadczenie.

- *Zdarza się, że bliscy o tym obowiązku nie wiedzą lub zapominają nas powiadomić, że rodzic jest w zakładzie opiekuńczo-leczniczym lub w zakładzie pielęgnacyjno-opiekuńczym powyżej 2 tygodni w miesiącu, a my dalej wypłacamy dodatek pielęgnacyjny razem z emeryturą. Przykre dla opiekunów jest to, gdy nazbiera się kilka tysięcy złotych, które my każemy im zwrócić, jako nienależnie pobrane świadczenie* – dodaje.

Zasiłek pielęgnacyjny albo dodatek pielęgnacyjny

Niektóre osoby pobierają zasiłek pielęgnacyjny wypłacany przez gminę i składają wniosek o dodatek pielęgnacyjny z ZUS. - Warto wiedzieć o tym, że jeśli osoba jest uprawniona do zasiłku pielęgnacyjnego wypłacanego przez gminę i ZUS przyzna mu dodatek pielęgnacyjny, to trzeba niezwłocznie powiadomić o tym właściwy organ, który wypłaca już zasiłek pielęgnacyjny. Nie można pobierać dwóch świadczeń. Nienależnie pobrane pieniądze – trzeba będzie zwrócić, co bywa dotkliwe, bo czasami są to duże kwoty – przestrzega rzeczniczka. (red)

WISZĄCE DONICE Z PELARGONIAMI NIEWYMAGAJĄCYMI DUŻEJ PIELĘGNACJI- KOMPLETNY PRZEWODNIK

Wiszące donice z pelargoniami to idealny wybór do wiejskiego klimatu. Dowiedz się, jak o nie dbać, gdzie je ustawić i cieszyć się kwiatami przez długie miesiące.

Wiszące donice – obsadzone kolorowymi pelargoniami, zmienią Twój balkon, taras lub ogród w kwitnącą oazę. Zajmują mało miejsca, są łatwe w pielęgnacji i dodają kolorów otoczeniu dzięki intensywnym odcieniom czerwieni, różu i fioletu.

Wyobraź sobie, że odpoczywasz z chłodnym napojem w dłoni, a nad Tobą na letnim wietrze kołyszą się kolorowe kwiaty. Bez żmudnej pracy w ogrodzie, bez skomplikowanej pielęgnacji. Tylko kolor, styl i wakacyjny klimat. Dzięki wiszącej donicy z pelargoniami nie musisz się martwić – wystarczy kilka prostych zabiegów pielęgnacyjnych, aby przez wiele miesięcy zachwycać się ich pięknem.

W tym przewodniku dowiesz się, jak wykorzystać pelargonie w wiszących donicach, aby stworzyć przestrzeń na świeżym powietrzu prosto z okładki luksusowego magazynu. Zaczynajmy! Podaruj sobie najpiękniejszy letni balkon w życiu!

Najważniejsze fakty w skrócie

Oszczędność miejsca: Wiszące donice z pelargoniami przekształcają balkony, tarasy i ogrody w kwitnące oazy. Idealne do małych przestrzeni zewnętrznych, tworzą nastrojową atmosferę, nie zajmując zbyt wiele miejsca.

Łatwy wybór rośliny: Pelargonie są idealnym wyborem do wiszących donic, ponieważ dobrze znoszą upały i zmienną pogodę, kwitną miesiącami i wymagają minimalnej troski.

Wskazówki dotyczące stanowiska i pielęgnacji: Aby pelargonie dobrze się rozwijały, należy zapewnić im słoneczne miejsce (co najmniej 4-6 godzin dziennie). Poza podlewaniem, nawożeniem i usuwaniem zwiędłych kwiatów i liści, nie wymagają one specjalnej pielęgnacji, aby utrzymać bujne kwiaty.

Kreatywne pomysły: Wiszące donice pozwalają tworzyć indywidualne, stylowe akcenty, od nowoczesnych, przez śródziemnomorskie, po miejską dżunglę.

Dlaczego wiszące donice? Twoja przestrzeń zewnętrzna ich potrzebuje!

Balkon, patio, ogród lub strefa wejściowa wyglądają nieatrakcyjnie, ale nie chcesz stawiać dużych donic? Wiszące donice na balkon lub patio pozwalają przenieść bujne kwiaty na wysokość oczu bez zajmowania cennej przestrzeni. Są idealne do małych przestrzeni na zewnątrz lub zewnętrznych ekspozycji, które przy mniejszym wysiłku robią duże wrażenie.

Więcej niż dekoracja – wiszące donice robią różnicę

Podwieszane kwiaty w donicach rzucają się w oczy. Nadają wyrazu,

tworzą przyjazną atmosferę i przekształcają zwyczajny zakątek. A co najlepsze? Ponieważ nie stoją na ziemi, zyskujesz więcej przestrzeni na meble, grilla lub wygodny kącik do relaksu.

Dlaczego pelargonie to doskonały wybór

Nie każdy letni kwiat nadaje się do wiszącej donicy. Pelargonie są do tego stworzone! Są w stanie wytrzymać letnie upały, ulewy i kwitnąć od początku sezonu letniego do pierwszych przymrozków, bez konieczności ciągłego podlewania czy pielęgnacji. Podczas gdy inne rośliny kwitnące więdną w ekstremalnych warunkach pogodowych, pelargonie rosną bujnie, nawet w wiszących donicach, a ich żywe kwiaty opadają bujnymi kaskadami, zapewniając kolor i radość przez całe lato.

Dostosowują się do każdego stylu: jaskrawy róż dla efektu "wow", klasyczna czerwień dla podkreślenia śródziemnomorskiego klimatu lub subtelna biel do eleganckiego patio. Nic dziwnego, że od pokoleń zdobią balkony, ogrody i parapety w całej Europie.

Pelargonium for Europe, kampania unijna Europe in Bloom

eprasa.pl 24949109f2

Myszkowski Klub Motocyklowy
MKM1948
zaprasza na
XII Skalny Zlot Motocyklowy Myszków 18-20 lipca 2025
UWAGA zmiana lokalizacji zlotu:
42-300 Myszków ul. Jana Pawla II 104
adres zlotu kod qr
MYSZKOWSKI KLUB MOTOCYKLOWY 1948
MYSZKÓW ROZWIJA MOŻLIWOŚCI
POWIAT MYSZKOWSKI
ŻARKI
PODLAS
PIĄTEK 18.07.2025
14:00 otwarcie zlotu
18:00 koncert Cooltura
20:00 koncert Deth Ops
22:00 dyskoteka
SOBOTA 19.07.2025
12:00 parada motocyklowa
14:00 obiad (pieczonki w garnku 250 kg)
15:00 konkurencje zlotowe
17:30 koncert Emberstoke
19:00 koncert Proko Crew
20:30 koncert TSA MNKWL
NIEDZIELA 20.07.2025
08:00 śniadanie
14:00 zakończenie zlotu
COOL TURA
DETHOPS
PROKO CREW
EMBERSTOKE
TSA
LEKKI MICHALSKI NIEKRASZ KAPŁON WESTER
DODATKOWO
pole namiotowe, wc
kuchnia polowa, pieczonki grill
piwo, pełne wyżywienie
WJAZD 80 zl
w tym piwo, blacha, obiad, śniadanie
WEJŚCIE „z buta" 20 zł
adres zlotu: Myszków ul. Jana Pawła II 104 info na www.mkm.net.pl lub na fb,
kontakt: jan-kol@o2.pl lub telefon 501647727
DENAR TRAVEL
KOKU SUSHI
Gazeta myszkowska
reko
Pizzeria CAPRI
HURTOWNIA TOK
Żak_Optyk
Zegarmistrz
IFIRENTAL.PL
JURAJSKA
GIMP
PIEKARNIA Musialik
Centrum Nakładania Powłok
motocars
disigned by Zieba

eprasa.pl 24949109f2

KULTURA

Wielka Brytania.
Upadek wielkości
Marek Rybarczyk

Wydawnictwo Muza

Wielka Brytania to dziwny kraj budzący jednocześnie zachwyt i pewną niechęć. Dominujący zaś na Wyspach Anglicy są narodem pełnym sprzeczności. Jakie sukcesy i traumy minionych epok ukształtowały ich psyche? Dlaczego uchodzą za zarozumiałych i ekscentrycznych, a jednocześnie uznają się za „naród wybrany"? Skąd płynie brytyjskie przywiązanie do wolności, a zarazem do bezwzględnej ochrony interesów narodowych? Czym jest angielska gra w klasy?

Marek Rybarczyk, były dziennikarz BBC i korespondent w Londynie, publicysta „Newsweeka" i „Przekroju", komentator telewizyjny i radiowy, z wnikliwością przygląda się kluczowym momentom historii Wielkiej Brytanii. Wskazuje mechanizmy, które nią rządziły, i ich wpływ na angielski charakter narodowy, a także na teraźniejszość. Dokonuje niezwykle szczerej, a miejscami kontrowersyjnej refleksji na temat współczesnej Wielkiej Brytanii.

To zachęta do dyskusji na temat kondycji kraju, który „zbudował" i często kształtował świat zachodniej cywilizacji, a który obecnie – zdaniem Autora - jest o krok od „upadku wielkości".

O próbie zrozumienia brytyjskiego DNA, o współczesnej Wielkiej Brytanii – która po brexicie zmieniła się gospodarczo i mentalnie, o społeczeństwie w kryzysie, wojnach kulturowych, tęsknocie za „starą Anglią". O kraju, który nieustannie fascynuje swoją nieuchwytnością i wzbudza emocje świata.

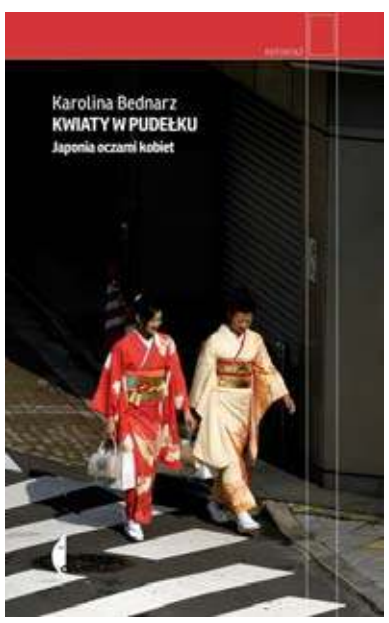

Kwiaty w pudełku
Japonia oczami kobiet
Karolina Bednarz

Japonia – dla większości Europejczyków kraj, w którym kobiety w kimonach kryją twarze za wachlarzami, a zapracowani mężczyźni produkują niezawodne samochody i najlepszy sprzęt elektroniczny na świecie. Ale zupełnie inaczej widzą Japonię tamtejsze kobiety: ich świat to miejsce nieoczywiste, pełne napięć i sprzeczności, gdzie tradycja i nowoczesność splotły się w ciasny węzeł – ról społecznych, ograniczeń i konwenansów, z których tylko nielicznym udaje się wyzwolić.

Kobiety, które nie spełniają społecznych oczekiwań, nazywa się różnie: „przegranymi psami", „kobietami kamieniami", „świątecznym ciastem". Jeszcze do niedawna ideałem dla wielu rodzin było wychowanie „córek w pudełkach" – ukrywanych przed światem, tak żeby mogły przejść szybko z domu rodziców do domu męża. Umierające z przemęczenia kobiety z przędzalni były „kwiatami narodu". Żeńską drużynę siatkówki media nazywały „kwiatem igrzysk". Kobiety w biurach przez długi czas nazywano „kwiatami biurowymi", jak ikebanę, kwiatowe aranżacje w lobby dużych korporacji. Długo traktowano je jak bukiet, który można wyrzucić, jak dekorację, którą zmienia się wraz z nową porą roku.

Karolina Bednarz przygląda się Japonii krytycznie, ale z empatią, celnie wskazując bolączki i wyzwania, z którymi na co dzień mierzą się mieszkanki Kraju Kwitnącej Wiśni. I pokazuje siłę kobiet, które mimo różnych trudności, coraz głośniej mówią o swoich problemach. I coraz częściej mówią „dość"

Wydawnctwo Czarne.

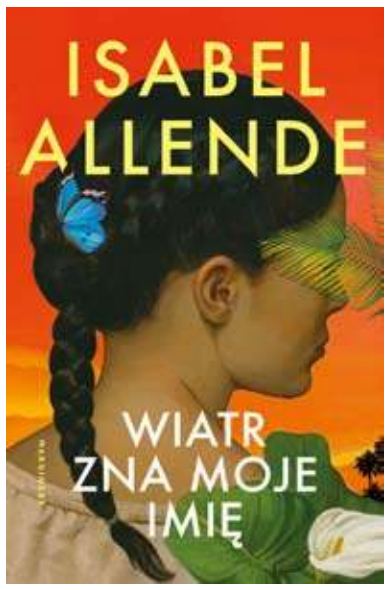

Wiatr zna moje imię
Isabel Allende

Historia o przemocy, miłości, wykorzenieniu i nadziei

Wiedeń, rok 1938. Ojciec Samuela Adlera, sześcioletniego żydowskiego chłopca, znika podczas nocy kryształowej, a rodzina traci wszystko. Zdesperowana matka wsadza Samuela do pociągu, który zabierze go z nazistowskiej Austrii do Anglii. Chłopiec, ze skrzypcami pod pachą, rozpoczyna nowe życie. Już zawsze towarzyszyć mu będą ciężar samotności i niepewność.

Arizona, rok 2019. Siedmioletnia Anita Díaz wraz z matką uciekają z Salwadoru przed niebezpieczeństwem. Ich przybycie do Stanów Zjednoczonych zbiega się z wdrożeniem nowej, bezwzględnej polityki rządu, przez którą na granicy zostają rozdzielone. Samotna i przestraszona, z dala od wszystkiego, co zna, Anita ucieka do Azabaharu, magicznego świata, który istnieje tylko w jej wyobraźni. Tymczasem młoda pracownica opieki społecznej i odnoszący sukcesy prawnik walczą o zjednoczenie dziewczynki z matką i zapewnienie jej lepszej przyszłości.

Wiatr zna moje imię to powieść o poświęceniach, jakie czasami muszą ponieść rodzice, o zaskakującej zdolności dzieci do snucia marzeń, która pozwala im przetrwać najgorsze, i o nieustającej nadziei, która rozświetla nawet najciemniejsze chwile.

Wydawnictwo Marginesy

KINO MOK ZAWIERCIE

11.07 piątek
16:00 HEIDI RATUJE RYSIA
17:00 JURASSIC WOLRD: ODRODZENIE DUBBING
18:00 BRZYDKA SIOSTRA
19:30 JURASSIC WOLRD: ODRODZENIE NAPISY
20:00 M3GAN 2.0
12.07 sobota
16:00 HEIDI RATUJE RYSIA
17:00 JURASSIC WORLD: ODRODZENIE DUBBING
18:00 BRZYDKA SIOSTRA
19:30 JURASSIC WORLD: ODRODZENIE NAPISY
20:00 M3GAN 2.0
13.07 niedziela
16:00 HEIDI RATUJE RYSIA
17:00 JURASSIC WORLD: ODRODZENIE DUBBING
18:00 BRZYDKA SIOSTRA
19:30 JURASSIC WORLD: ODRODZENIE NAPISY
20:00 M3GAN 2.0
14.07 poniedziałek
17:00 JURASSIC WORLD: ODRODZENIE DUBBING
17:05 HEIDI RATUJE RYSIA 18:00 BRZYDKA SIOSTRA
19:30 JURASSIC WORLD: ODRODZENIE NAPISY
20:00 M3GAN 2.0
15.07 wtorek
16:00 HEIDI RATUJE RYSIA
18:00 BRZYDKA SIOSTRA
19:30 JURASSIC WORLD: ODRODZENIE NAPISY
20:00 M3GAN 2.0
16.07 środa
16:00 HEIDI RATUJE RYSIA
18:00 BRZYDKA SIOSTRA
19:30 JURASSIC WORLD: ODRODZENIE NAPISY
20:00 M3GAN
17.07 czwartek
16:00 HEIDI RATUJE RYSIA
17:30 JURASSIC WORLD: ODRODZENIE NAPISY
18:00 BRZYDKA SIOSTRA
20:00 M3GAN 2.0
18.07 piątek
14:00 SMERFY: WIELKI FILM
16:00 SMERFY: WIELKI FILM
16:05 HEIDI RATUJE RYSIA
18:00 SMERFY: WIELKI FILM
20:00 KOSZMAR MINIONEGO LATA (SW) BILET
19.07 sobota
14:00 SMERFY: WIELKI FILM
16:00 SMERFY: WIELKI FILM
16:05 HEIDI RATUJE RYSIA
18:00 SMERFY: WIELKI FILM
20:00 KOSZMAR MINIONEGO LATA
20.07 niedziela
14:00 SMERFY: WIELKI FILM
16:00 SMERFY: WIELKI FILM
16:05 HEIDI RATUJE RYSIA
18:00 SMERFY: WIELKI FILM
20:00 KOSZMAR MINIONEGO LATA
https://www.mok.pl

M3GAN 2.0

Dwa lata po tym, jak M3GAN, cud sztucznej inteligencji, zbuntowała się i rozpoczęła morderczy (i nienagannie choreograficznie) szał, a następnie została zniszczona, twórczyni M3GAN, Gemma (Allison Williams), stała się głośną orędowniczką rządowego nadzoru nad sztuczną inteligencją. Tymczasem siostrzenica Gemmy, Cady (Violet McGraw), ma już 14-lat i buntuje się przeciwko nadopiekuńczym zasadom Gemmy. W nowym rozdziale w niewyjaśnionych okolicznościach dochodzi do kradzieży technologii leżącej u podstaw działania M3GAN.

Zostanie ona niewłaściwie wykorzystana przez potężnego kontrahenta wojskowego do stworzenia robota-szpiega znanego jako Amelia (Ivanna Sakhno). Jednak wraz ze wzrostem samoświadomości Amelii, staje się ona zdecydowanie mniej zainteresowana przyjmowaniem rozkazów od ludzi ani przebywaniem ich w pobliżu. Mając na uwadze przyszłość ludzkiej egzystencji, Gemma zdaje sobie sprawę, że jedyną opcją jest wskrzeszenie M3GAN (Amie Donald) i zaopatrzenie jej w kilka ulepszeń, dzięki czemu będzie szybsza, silniejsza i bardziej zabójcza. Gdy ścieżki robotów się przetną dojdzie do konfrontacji Cinema City

INSTRUKCJA ZRYWANIA

Za szybka decyzja o wspólnym zamieszkaniu? Paul zna to doskonale! Żyje w związku, z którego chce uciec, ale brakuje mu najważniejszego – odwagi, by powiedzieć to prosto w twarz. Zamiast tego, opracowuje komicznie absurdalny plan: jak sprawić, by to ona go rzuciła!

Pomysł? Prosty i… szalony! Wprowadza do mieszkania swojego kolegę, który ma przestać dbać o siebie, nie myć, robić bałagan, psuć rzeczy, awanturować się i wszystko co potrzebne by stać się koszmarem narzeczonej. Z każdym dniem zniechęca ją coraz bardziej – przynajmniej taki ma zamiar.

Ale co jeśli współlokator okaże się sympatyczny, a jego plan zacznie się rozkręcać w nieprzewidywalny sposób? Czy miłość wytrzyma ten test? A może cały misterny plan doprowadzi do komicznych zwrotów akcji, które zaskoczą nie tylko Paula, ale i wszystkich widzów?

23.07.2025 (środa) 18:30
teatrzelazny.pl

eprasa.pl 24949109f2

Siatkówka

OGÓLNOPOLSKI TURNIEJ MINISIATKÓWKI DZIEWCZĄT O PUCHAR MAŁGORZATY GLINKI

(Wieliczka, Zawiercie) W niedzielę czerwca w hali sportowych SP1 w Wieliczce odbył się prestiżowy Ogólnopolski Turniej siatkówki dziewcząt o Puchar Małgorzaty Glinki. Zawodniczki rywalizowały w kategoriach singli, dwójek, trójek oraz czwórek. Drużyna MKS-u Dwójki Zawiercie przystąpiła do rywalizacji w kategorii trójek, w którym wzięło udział aż 18 zespołów z klubów siatkarskich z całej Polski oraz w kategorii singli, gdzie rywalizowała Łucja Makaruk.

W niedzielę czerwca w hali sportowych SP1 w Wieliczce odbył się prestiżowy Ogólnopolski Turniej siatkówki dziewcząt o Puchar Małgorzaty Glinki. Zawodniczki rywalizowały w kategoriach singli, dwójek, trójek oraz czwórek. Drużyna MKS-u Dwójki Zawiercie przystąpiła do rywalizacji w kategorii trójek, w którym wzięło udział aż 18 zespołów z klubów siatkarskich z całej Polski oraz w kategorii singli, gdzie rywalizowała Łucja Makaruk.

W kategorii trójek drużyna MKS-u Dwójki Zawiercie w składzie Lena Leszczawska, Amelia Trepka oraz Hanna Ciszewska uplasowały się na piątej pozycji. Dziewczyny dzielnie walczyły w całodniowych rozgrywkach, rozgrywając mecze systemem „każdy z każdym”.

Łucja Makaruk wzięła udział w turnieju singli rozegranym w ramach ogólnopolskiego wydarzenia o Puchar Małgorzaty Glinki w Wieliczce. W rywalizacji indywidualnej, w której udział wzięło 25 zawodniczek z całej Polski, Łucja uplasowała się na 11. miejscu – zdobywając cenne doświadczenie i pokazując ogromne zaangażowanie.

Końcowa klasyfikacja kategorii trójek:
1. STS Sandecja Nowy Sącz
2. MKS MOS Wieliczka I
3. MKS MOS Wieliczka II
4. Źródełko Katowice
5. Dwójka Zawiercie
6. Volley Poznań
7. AS Niepołomice
8. UKS Setbol Oświęcim
9. LUKS Sukces Komprachcice
10. UKS Volley Brzesko
11. UKS 22 Kraków
12. MKS MOS Wieliczka V
13. MKS MOS Wieliczka IV
14. SL Salos Staniątki
15. MKS MOS Wieliczka VI
16. MKS MOS Wieliczka III
17. TS Wisła Kraków
18. MKS MOS Wieliczka VII

Kategoria singli:
1. Michałkowice
2. MKS MOS Wieliczka I
3. Setbol Oświęcim
4. Komprachcice II
5. MKS MOS Wieliczka II
6. Komprachcice I
7. Sandecja Nowy Sącz I
8. Prądniczanka Kraków
9. MKS MOS Wieliczka III
10. Źródełko Katowice
11. Dwójka Zawiercie
12. MKS MOS Wieliczka V
13. Sandecja Nowy Sącz II
14. MKS MOS Wieliczka XIV
15. MKS MOS Wieliczka IV
16. TS Wisła Kraków
17. MKS MOS Wieliczka VI
18. MKS MOS Wieliczka X
19. MKS MOS Wieliczka XI
20. Salos Staniątki I
21. MKS MOS Wieliczka VII
22. MKS MOS Wieliczka VIII
23. MKS MOS Wieliczka IX
24. MKS MOS Wieliczka XII

(**tu**), **foto:** profil na FB MKS-u „Dwójki” Zawiercie

DZIEŃ OTWARTY W SCHRONISKU – 13 LIPCA 2025 R.

Serdecznie zapraszamy Was na kolejny Dzień Otwarty w naszym Schronisku, który odbędzie się w niedzielę 13.07.2025 r. w godzinach 10:00–14:00!

To doskonała okazja:
- poznać naszych cudowych podopiecznych
- zabrać ich na wspólny spacerek
- napić się pysznej kawy, herbaty i skosztować słodkiego poczęstunku (bedzie też coś chłodnego na upalne chwile!)

UWAGA! Podczas wydarzenia o godzinie 10:00 odbędzie się nabór nowych wolontariuszy – jeśli chcesz pomagać, działać i tworzyć lepszy świat dla zwierząt, koniecznie przyjdź i poznaj naszą ekipę!

#DzieńOtwarty #Schronisko #AdoptujNieKupuj #Wolontariat #PomagamyZwierzętom

reklama

SANIKOBIS
www.sanikobis.pl

OFERTA NA WYWÓZ ODPADÓW Z FIRM

Nasza firma oferuje odbiór, wywóz i zagospodarowanie odpadów z firm, instytucji, biurowców, sklepów, lokali gastronomicznych.

W celu uzyskania szczegółowych informacji dotyczących podpisania umowy prosimy o kontakt.

SANIKO BIS Sp. z o.o. • 42-300 Myszków • ul. Prusa 70
600 065 202 • bok@sanikobis.pl

eprasa.pl 24949109f2