Święta w moim domu będą tradycyjne – mówi Karol Stefanowicz, popularny Kolorek **str. 2**

FOT. URSZULA ŚLESZYŃSKA

Jan Lange miał trzy żony i 70 narzeczonych, a bezradna policja próbowała przypisać mu wiele niewyjaśnionych zbrodni. str. 9-12

POD PARAGRAFEM

Nr. 64 (21027)

GAZETA WSPÓŁCZESNA 75 LAT

Cena 6,50 zł (w tym 8% VAT)

Czwartek 2.04.2026

www.wspolczesna.pl

Gmina Giby chce rekompensat dla mieszkańców za bliskie sąsiedztwo poligonu na Litwie **str. 5**

FOT. SYLWESTER SZYMCZAK

Marcin Sasal nie jest już trenerem ŁKS Łomża. Klub wczoraj rozstał się ze szkoleniowcem **str. 16**

Mieszkańcy Suwałk upamiętnili ofiary hitlerowskiej egzekucji sprzed 82 lat. Życie straciło 16 osób **str. 2**

Nr ISSN 0137-9488 Nr indeksu 350133

FOT. WOJCIECH WOJTKIELEWICZ

BIAŁYSTOK

Pacjentka w zaawansowanej ciąży została uratowana przez lekarzy USK w Białymstoku. Około 70 medyków walczyło o życie jej i jej dziecka. Udało się. Po trzech tygodniach 36-letnia pani Justyna wyszła ze szpitala. Trafiła tam 11 marca - doznała masywnego zatoru płucnego i nagłego zatrzymania krążenia. Uratowało ją śródresuscytacyjne cięcie cesarskie oraz zaangażowanie kilkudziesięciu specjalistów z kilku klinik. W trakcie cięcia cesarskiego kobietę czterokrotnie poddano defibrylacji. Lekarze uratowali również jej syna - chłopiec przeżył, jednak nadal przebywa w szpitalu w stanie ciężkim. - Żadna z embolektomii, która odbywała się w warunkach zatrzymania krążenia, nie powiodła się wcześniej. To jest pierwszy taki przypadek - mówi prof. Tomasz Hirnle, kierownik Kliniki Kardiochirurgii USK. (ad)

BUDZISKO

Przewoził haszysz wart ponad 3 mln zł

Funkcjonariusze Nadbużańskiego Oddziału SG oraz Podlaskiej KAS zabezpieczyli 60 kg haszyszu. Narkotyki przewoził w dostawczym aucie zatrzymany do kontroli przy granicy z Litwą obywatel Rumunii. Czarnorynkowa wartość kontrabandy to ponad 3 mln zł - poinformowała Komenda Główna Straży Granicznej.

Z informacji SG i KAS wynika, że funkcjonariusze obu służb działając pod nadzorem Prokuratury Rejonowej w Suwałkach, prowadzili działania wymierzone w transgraniczną przestępczość narkotykową.

W trakcie działań prowadzonych w ostatni wtorek w pobliżu Budziska (Podlaskie), wytypowali do kontroli busa, którym podróżował 30-letni obywatel Rumunii. Auto zostało prześwietlone skanerem RTG podlaskiej Krajowej Administracji Skarbowej, a następnie poddane szczegółowej rewizji.

– W specjalnie skonstruowanej skrytce w nadwoziu auta funkcjonariusze znaleźli pakiety zawierające ponad 60 kg haszyszu. Jego czarnorynkowa wartość została oszacowana na ponad 3 mln zł. W toku dalszych czynności funkcjonariusze ustalili, że zabezpieczone narkotyki zostały przewiezione z Czech i docelowo miały trafić na Litwę - przekazała rzeczniczka szefa KAS st. asp. Justyna Pasieczyńska.

Kierowca auta usłyszał zarzut przewożenia znacznych ilości narkotyków. Na wniosek prokuratora wobec podejrzanego zastosowano tymczasowy areszt na 3 miesiące. Obywatelowi Rumunii grozi do 20 lat więzienia. (pap)

HAJNÓWKA NA ULICY GÓRNEJ ROLNIK WYKOPAŁ SZCZĄTKI LUDZKIE

Kości wskazują na stare cmentarzysko

Hajnówka
Martyna Jurkowska

Szczątki kości ludzkich, dobrze widoczne żebra, kręgi kręgosłupa, fragmenty piszczeli, czaszki, miednicy – to wszystko znaleziono na wyoranym prywatnym polu uprawnym przy położonej na obrzeżach Hajnówki ulicy Górnej. Lokalni pasjonaci historii nie mają wątpliwości, że to ślady dawnego cmentarzyska pochodzącego już z czasów nowożytnych. Sprawą zajęła się też policja i prokuratura, która zleciła oględziny szczątków przez biegłego medycyny sądowej.

FOT. STOWARZYSZENIE NA GÓRNEJ

Pole na którym znaleziono ludzkie kości znajduje się przy ulicy Górnej

– Z relacji starszych ludzi wynika, że raz na jakiś czas ktoś wykopywał w tym rejonie ludzkie kości. Zresztą samo to miejsce wśród miejscowych było nazywane jako kamień czy kurhan. A to oznacza, że wśród okolicznych mieszkańców była od zawsze świadomość, że to stare cmentarzysko – mówi Daniel Gromacki, pasjonat lokalnej historii i jednocześnie mieszkaniec ulicy Górnej w Hajnówce.

– Pamiętam to miejsce z dzieciństwa, bo blisko było nasze pole. Szczątki wyorały się na wzgórzu, które jest dość wysokie. Wiem, że ciała grzebano na pagórkach, ale wciąż mamy wrażenie, że tam jest tych grobów sporo – dodaje Alla Gryc ze Stowarzyszenia „Na Górnej".

Do niecodziennego odkrycia doszło kilka dni temu. O tym, że na uprawnym polu przy ulicy Górnej w Hajnówce rolnik wyorał ludzkie kości, policja została powiadomiona wieczorem w sobotę 28 marca.

– Miejsce to zostało zabezpieczone na polecenie prokuratora. Następne czynności były prowadzone w poniedziałek 30 marca wspólnie przez policjantów hajnowskiej komendy, inspektora ochrony zabytków Wojewódzkiego Urzędu Ochrony Zabytków w Białymstoku oraz technika kryminalistyki. Ustalono, że miejsce zdarzenia nie jest objęte ochroną konserwatora. Brak jest też jakichkolwiek informacji, iż był tam kiedyś cmentarz – mówi asp. Paulina Pawluczuk-Kośko, oficer prasowy Komendanta Powiatowego Policji w Hajnówce.

– Ujawnione szczątki ludzkie zostały przekazane do zakładu medycyny sądowej i czekamy teraz na wynik badań – dodaje Marek Dąbrowski, prokurator rejonowy w Hajnówce.

Ulica Górna położona jest na obrzeżach miasta. Wcześniej była to wieś o takiej samej nazwie. Do granic administracyjnych Hajnówki, miejscowość Górna została włączona dopiero w latach pięćdziesiątych ubiegłego stulecia.

Daniel Gromacki przypomina, że jakieś trzydzieści lat w tych okolicach prowadzone były powierzchniowe badania archeologiczne. Wykazały one istnienie cmentarza, który można datować na późne średniowiecze lub wczesny okres nowożytny.

– Hajnówka nie słynie z jakichś dużych historyczno-archeologicznych odkryć, bo to młode miasto. Ale wiadomo, że osady były tutaj już we wczesnym średniowieczu, długo przed tym, jak powstały okoliczne wsie. Wieś Górna powstała w XVIII wieku, a cmentarzysko na pewno jest dużo dużo wcześniejsze. Można więc założyć, że ludzie zamieszkiwali tutaj dawniej w luźnej, typowo puszczańskiej zabudowie, a stare cmentarzyska to ślady po obecności tych dawnych mieszkańców – tłumaczy Daniel Gromacki.

I dodaje: – Mam nadzieję, że będą tu prowadzone dalsze badania archeologiczne. Bo może nie spodziewamy się żadnych odkryć na skalę Polski, ale na naszą regionalną skalę, to byłaby spora ciekawostka.

eprasa.pl 24c0faa4d4

Jutro w naszej gazecie
Puls

● Jedzenie łączy ludzi, ale ile dziś kosztuje świętowanie? ● Obyczaje pogrzebowe w Palestynie czasów Jezusa ● Pesach, czyli żydowska Wielkanoc

AUTOPROMOCJA 0110987259

Zamów **prenumeratę**
Kurier Poranny
Gazeta Współczesna 85 875 07 30
bok.prenumerata@polskapress.pl
prenumerata.poranny.pl
prenumerata.wspolczesna.pl

Obchodzę wszystkie święta. Wielkanoc? W tym roku u mnie

Rozmowa
Urszula Śleszyńska

Zbliżają się święta wielkanocne, którym na Podlasiu towarzyszy wiele tradycji. Porozmawialiśmy z Karolem Stefanowiczem, bardziej znanym jako Kolorek, albo Turysta z Podlasia, jak u niego wygląda to święto.

W jaki sposób spędzisz najbliższą Wielkanoc?
- Przyjeżdża moja mama z Delfem, czyli jej mężem. I ja pierwszy raz robię święta u siebie w domu. Nigdy jeszcze nie było u mnie świąt. Będę też gotował. Lubię to robić i bardzo się cieszę, że będę miał dla kogo. To będą takie międzynarodowe święta, ponieważ mój ojczym jest Niemcem, mama Polką. Zaprosiłem też babcię. Będzie więc rodzinnie i tradycyjnie.

Skoro wspomniałeś o tradycji - macie jakieś własne, rodzinne tradycje, które będziecie również w tym roku kultywować?
- U nas zwyczajem było... zjadanie bazi! Babcia mówiła na te bazie - kotki. I faktycznie one wyglądają trochę jak kotki. U nas się je jadło i myślało życzenie. I jak zjadłeś tą bazię, to życzenie mogło się spełnić! Pamiętam, że kiedyś, zanim jeszcze rodzina się porozjeżdżała i jak jeszcze wszyscy żyli, to spotykaliśmy się

FOT. URSZULA ŚLESZYŃSKA

na święta u mojego dziadka. Ważnym elementem było u nas śniadanie wielkanocne. Pamiętam, że to zawsze było bardzo rano, jakoś o ósmej już się spotykaliśmy, zaczynaliśmy od święconki, a później było naprawdę dużo pysznego jedzenia.

Co na przykład można było znaleźć na waszym stole?
- Zawsze była zupa węgierska, której teraz nie jem, bo nie jadam mięsa. Ale dobrze wspominam jej smak. Na stole zawsze też stał baranek z cukru. Był też mazurek. A ze święconką, zawsze było tak, że ojciec wrzucał do koszyczka też na przykład łuskę karpia, albo kotwicę, haczyki do ryb, żeby ryby dobrze brały. Albo pieniążka, żeby do portfela włożyć - na dobrobyt.

Pamiętasz jakieś świąteczne akcenty, gry przy stole?
- Zajączek prezentów nie przynosił (śmiech). Jajek czekoladowych też nie szukaliśmy w ogrodzie, ani w domu. Ale były bitwy na jajka. Stukało się nimi - jednym o drugie. I te które pękło, przegrywało. U mojej jednej babci do tej pory maluje się jajka ekologicznie, w łupinkach po cebuli. Zawsze są takie ładne, brązowe. Niedawno też się dowiedziałem o czymś takim, co się nazywa „włoczebne" lub też „włóczebne".

Czyli?
- Włóczebnicy to grupy młodych ludzi chodzących od domu do domu i śpiewających specjalne pieśni. Nie tylko śpiewają, składają też życzenia gospodarzom a w zamian trafia do nich jedzenie albo drobne datki. Można powiedzieć, że to trochę jak kolędnicy, tylko w wiosennej odsłonie. Z tym zwyczajem wiąże się też tak zwana konopielka - pieśń o charakterze zalotnym, często skierowana do panien. Miała przynieść powodzenie w miłości i szybkie zamążpójście. Plus jeszcze jest taka tradycja, o której się dowiedziałem, jak zostałem chrzestnym. A mianowicie, że jest coś takiego, taki prezent, który chrzestny daje dla chrześniaków. A ja teraz mam dwóch chrześniaków - chrześniaczkę w cerkwi i chrześniaka katolika. Czeka mnie więc przygotowanie upominków specjalnie dla nich.

Jesteś wegetarianinem. Czego więc spróbujesz z wielkanocnego stołu?
- Tak, jestem wegetarianinem, czyli jajka na szczęście wchodzą w grę. Nie jem mięsa i ryb. Ale nie ma problemu, żebym ugotował coś z mięsem, w ogóle mi to nie przeszkadza. Ale już ryby nie przyrządzę, bo ryby nigdy nie lubiłem. Przeszkadza mi ich zapach. W tym roku na naszym stole świątecznym na pewno będą jajka faszerowane - jedne zrobione przepisem babci, a drugie jeszcze innym, takim trochę autorskim, którego nie zdradzę (śmiech). Na pewno będzie jakaś sałatka - pewnie jarzynowa, bo jarzynowa musi być! W tym roku, poprosiliśmy też Delfa, żeby było trochę niemieckich akcentów. On zrobi moje ulubione danie niemieckie. To są Käsespätzle, czyli kluseczki z serem. Pewnie w tym roku wybiorę się też na święta prawosławne właśnie do mojej chrześniaczki. I tym samym będę miał „zaliczone" wszystkie święta. A jak się mnie pytają czy obchodzę święta - mówię: tak (śmiech) Obchodzę wszystkie święta.

Zapłacili najwyższą cenę. Mijają 82 lata od straceń na Suwalszczyźnie

Suwałki
Anna Gryza-Aneszko

Mieszkańcy Suwałk upamiętnili ofiary hitlerowskiej egzekucji sprzed 82 lat. W 1944 roku szesnastu mężczyzn związanych z Armią Krajową na Suwalszczyźnie zostało powieszonych w centrum miasta na oczach mieszkańców. Zginęli, bo nie chcieli wydać swojego przywódcy.

Na grobach straconych członków ruchu oporu w Lesie Szwajcarskim upamiętniono 82. rocznicę zbrodni hitlerowskiej, która miała miejsce w Suwałkach w 1944 roku.

– Zachowali się godnie i nie wydali oddziałów partyzanckich stacjonujących tutaj na Suwalszczyźnie, w Puszczy Augustowskiej. Od tego wydarzenia mijają 82 lata, to bardzo długi okres, kilka pokoleń. Ta nasza obecność dowodzi, że pamiętamy o tych osobach, które w różnych okolicznościach II wojny światowej oddały swoje życie. Ci bohaterzy byli aresztowani, więzieni przez Niemców. Otrzymali ofertę nie do odrzucenia – proszę wskazać gdzie stacjonują partyzanci, na czele z dowódcami i wtedy będziecie wolni. Oni odrzucili taką ofertę i za to zapłacili najwyższą cenę – przypomniał na obchodach Czesław Renkiewicz Prezydent Suwałk.

Rocznicowe uroczystości od lat organizowane były pod pomnikiem straceń przy ul. Sejneńskiej w Suwałkach. W tym roku z uwagi na remont otoczenia tego miejsca pamięci zdecydowano o przeniesieniu uroczystości do Lasu Szwajcarskiego.

Kwiaty na mogile poległych w Lesie Szwajcarskim złożyli m.in. kombatanci, parlamentarzyści, władze Suwałk, przedstawiciele miejskich instytucji i służb mundurowych, harcerze i młodzież szkolna.

FOT. A. GRYZA-ANESZKO

Grób straconych członków ruchu oporu znajduje się w Lesie Szwajcarskim

Pogoda w regionie

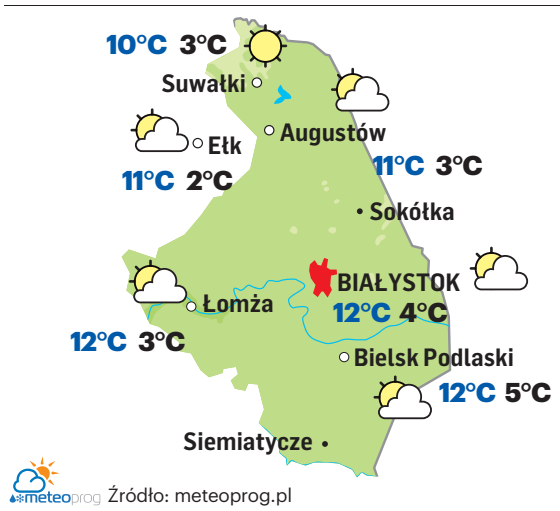

Źródło: meteoprog.pl

2 KWIETNIA 2026

Dziś 92. dzień roku
Do sylwestra pozostało 273 dni.

Wschód słońca w Białymstoku
o godzinie 5.57, zachód o godzinie 19.04. Dzień będzie trwać 13 godzin i 6 minut. Jest krótszy od najdłuższego w 2026 r. dnia w Białymstoku (21 czerwca) o 3 godziny i 50 minut i dłuższy od najkrótszego w roku (21 grudnia) o 5 godzin i 33 minuty.

Imieniny dziś obchodzą:
Franciszek, Władysław

KALENDARIUM

1805
W Odense urodził się Hans Christian Andersen, duński pisarz i poeta, najbardziej znany ze swej twórczości baśniopisarskiej.

1951
Początek seryjnej produkcji samochodów ciężarowych „Star" w Starachowicach. Był to moment przejścia z produkcji prototypowej na masową.

FOT. 123 RF

1970
Premiera filmu „Jak rozpętałem II wojnę światową" w reżyserii Tadeusza Chmielewskiego, na podstawie powieści Kazimierza Sławińskiego.

1997
Zgromadzenie Narodowe przyjęło nową Konstytucję RP. Weszła ona w życie 17 października 1997 roku.

2005
W Watykanie o godzinie 21.37 w 9666. dniu swojego pontyfikatu zmarł Karol Wojtyła – papież Jan Paweł II (na zdjęciu). W Polsce wprowadzono żałobę narodową do dnia pogrzebu – 8 kwietnia.

eprasa.pl 24c0faa4d4

Pacjenci mogą liczyć na wsparcie w powrocie do samodzielności

Białystok
Agnieszka Domanowska

Dla wielu pacjentów prawdziwe wyzwanie zaczyna się nie w szpitalu, ale dopiero po powrocie do domu. Jak bezpiecznie przesiąść się na wózek, jak się ubrać, jak poradzić sobie z codziennością po udarze lub urazie? Właśnie na te pytania ma odpowiadać kampania „Nowa Normalność", zainaugurowana w Wojewódzkim Szpitalu Zespolonym w Białymstoku.

FOT. UMWP/PAWEŁ KRUKOWSKI

O nowej inicjatywie w białostockiej Śniadecji mówiono podczas wczorajszej konferencji prasowej

To pierwsza taka inicjatywa w regionie, która łączy rehabilitację z praktyczną nauką życia po chorobie. Jej celem jest wsparcie osób, które po udarach, urazach rdzenia kręgowego, operacjach i innych poważnych schorzeniach muszą na nowo nauczyć się codziennego funkcjonowania. Projekt ma pomóc im przejść z etapu leczenia szpitalnego do życia w warunkach domowych.

Jednym z najważniejszych elementów kampanii są dyżury eksperta na oddziale rehabilitacji. To właśnie wtedy pacjenci mogą otrzymać praktyczne wskazówki dotyczące codziennych czynności – od przesiadania się z łóżka na wózek, po ubieranie się czy organizację życia po wyjściu ze szpitala. Do pacjentów będzie przychodził Adam Kujawa, pracownik Urzędu Marszałkowskiego Województwa Podlaskiego zajmujący się współpracą z osobami z niepełnosprawnościami. Sam od ponad 30 lat porusza się na wózku inwalidzkim. Na podstawie własnych doświadczeń i wiedzy będzie podpowiadać pacjentom jak mogą łatwiej funkcjonować po powrocie do domu. – Moim zadaniem będzie przekazać wszelkie informacje dotyczące czynności dnia codziennego – podkreślał Adam Kujawa. Jego rola ma uzupełniać pracę personelu medycznego i fizjoterapeutów.

Adam Kujawa: Moja rola to wsparcie personelu. Będziemy się uzupełniać o moją wiedzę praktyczną, którą zdobyłem przez 33 lata poruszania się na wózku inwalidzkim

– Jest to kolejna inicjatywa Zarządu Województwa Podlaskiego skierowana do osób z trudnościami. Spotkała się ona z życzliwym przyjęciem wśród pacjentów i mam nadzieję, że przyniesie dużo dobrego – zaznaczyła wicemarszałek województwa podlaskiego Wiesława Burnos. Jak dodała, ogromną wartością kampanii jest obecność osoby, która zna problemy pacjentów z własnego doświadczenia.

Lekarze podkreślają, że w przypadku pacjentów neurologicznych i ogólnoustrojowych najtrudniejszy jest moment przejścia z intensywnej rehabilitacji do codziennego życia poza szpitalem.

– To będzie świetny pomost pomiędzy tym, co robimy, a tym, co będzie się działo w przestrzeni rodzinnej i domowej pacjenta – zaznaczył dr Jerzy Lewko, kierujący oddziałem rehabilitacji w szpitalu wojewódzkim.

Dzięki kampanii pacjenci mają zyskać nie tylko większą sprawność, ale także pewność siebie i poczucie, że poradzą sobie w nowej rzeczywistości.

Z nowego wsparcia skorzystał już pierwszy pacjent oddziału. Jak przyznał, już po pierwszym spotkaniu zauważył różnicę. – Dzięki pomocy pana Adama okazało się, że mam siłę i mogę sprawniej wsiadać na wózek – mówił.

Podkreślił też, że liczy na kolejne praktyczne wskazówki dotyczące innych codziennych czynności, które pozwolą mu lepiej funkcjonować po opuszczeniu oddziału.

Nowa inicjatywa ma nie tylko wymiar praktyczny, ale także psychologiczny. Obecność osoby, która sama przeszła drogę adaptacji do życia z niepełnosprawnością, dla wielu pacjentów może stać się ważnym źródłem motywacji.

Dyżury będą się odbywały w co drugą środę miesiąca. Spotkania z pacjentami i ich bliskimi – po wcześniejszym uzgodnieniu z zespołem oddziału.

Ruszyła apelacja braci skazanych nieprawomocnie za śmiertelne pobicie

Z sądu
PAP

Przed Sądem Apelacyjnym w Białymstoku rozpoczął się we wtorek proces odwoławczy braci, nieprawomocnie skazanych za brutalne pobicie ze skutkiem śmiertelnym znajomego, w jednej ze wsi koło Ostrołęki. Na wniosek obrońców składających apelacje sąd zdecydował, że będzie w tej sprawie dodatkowa opinia z zakresu medycyny sądowej.

Sąd Okręgowy w Ostrołęce skazał oskarżonych na 9 i 12 lat więzienia, mają też zapłacić po 10 tys. zł na rzecz Funduszu Pomocy Pokrzywdzonym i Pomocy Postpenitencjarnej.

Wyrok zaskarżyli obrońcy. Kwestionują kwalifikację prawną i chcą uniewinnienia. W apelacjach złożyli wnioski dowodowe; chodziło o dodatkową opinię z zakresu medycyny sądowej oraz o opinię z zakresu lingwistyki kryminalistycznej.

Na ile ten drugi wniosek sąd oddalił, to co do pierwszego zgodził się, by biegły przygotował opinię uzupełniającą dotyczącą kluczowych, śmiertelnych obrażeń i tego, kiedy i jak mogło do nich dojść. W ocenie obrońców nie można bowiem wykluczyć, iż mogło do nich dojść (chodzi o krwiak podtwardówkowy mózgu) przed pobiciem.

Sąd apelacyjny dał stronom czas, by na piśmie mogły złożyć pytania do tego specjalisty. Proces odroczył bezterminowo.

W sierpniu 2024 r. na komendę policji w Ostrołęce wpłynęło zgłoszenie, że w niewielkiej rzece w gminie Czarnia odnaleziono ciało 67-latka. Wszystko wskazywało na to, że do śmierci ofiary przyczyniły inne osoby i policjanci zaczęli szukać sprawców.

Z ustaleń śledczych wynikało, że zdarzenie miało dwie fazy. Najpierw jeden z oskarżonych zaatakował 67-latka, którego znał, na przystanku autobusowym, bo obwiniał go o pobicie jednego ze swoich braci. Mężczyzna pobił znajomego, ten upadł na chodnik, ale udało mu się wstać i dojść do domu.

Niedługo potem przyszli tam obaj oskarżeni. Wyważyli drzwi i ponownie brutalnie pobili mężczyznę; wśród licznych obrażeń był też krwiak podtwardówkowy mózgu i obrzęk mózgu. Pobity zmarł.

Według śledczych, oskarżeni nie ratowali ofiary i próbowali zatrzeć ślady zbrodni. Wyciągnęli ciało z domu i wrzucili je do przepływającej obok posesji rzeki Trybówki. Zwłoki znaleziono dwa dni później.

Policja najpierw zatrzymała jednego z braci, a po dwóch dniach drugiego, który się przez ten czas ukrywał. Przed sądem pierwszej instancji obaj oskarżeni nie przyznali się do winy.

Pięć osób skazanych, trzy uniewinnione w procesie ws. składowiska odpadów

Z sądu
PAP

Kary od czterech do dziesięciu miesięcy więzienia w zawieszeniu, grzywny i nawiązki orzekł w środę białostocki sąd wobec pięciu osób oskarżonych w związku z nieprawidłowościami w działalności składowiska odpadów w podbiałostockich Studziankach. Trzy osoby uniewinnił. Wyrok jest nieprawomocny.

Proces przed Sądem Rejonowym w Białymstoku trwał ponad dwa lata. Prokuratura zarzucała oskarżonym m.in. niezgodne z prawem składowanie odpadów, zagrażające środowisku i ludziom.

Sprawa dotyczy działalności w latach 2017-2020 tzw. Centrum Innowacyjnej Gospodarki Odpadami (CIGO) mieszczącego się w Studziankach (gm. Wasilków), prowadzonego przez firmę z Ostrołęki. Wśród oskarżonych są m.in. osoby kierujące tą spółką w kolejnych latach i osoby sprawujące – również nieformalnie – funkcje kierownicze w CIGO w Studziankach.

W minionych latach prokuratura prowadziła kolejne śledztwa w sprawie pożarów na tym składowisku. Największy wybuchł w 2012 r. Jego gaszenie trwało osiem dni. Powołani wtedy w śledztwie biegli uznali, że przyczyną było umyślne podpalenie. Sprawców nie udało się ustalić i śledztwo umorzono. Umorzone były też śledztwa w sprawie kolejnych pożarów. Kilka wybuchło m.in. w 2019 r.

Z jednego z takich umorzonych postępowań Prokuratura Okręgowa w Białymstoku wyłączyła jednak materiały z kontroli przeprowadzanych na składowisku przez Wojewódzki Inspektorat Ochrony Środowiska w Białymstoku i postawiła zarzuty ośmiu osobom. Zawiadomienie o podejrzeniu popełnienia przestępstwa złożył też burmistrz Wasilkowa.

Kierownictwu spółki z Ostrołęki prokuratura zarzuciła, że jako osoby uprawnione i zobowiązane do zarządzania oraz do nadzoru nad działalnością tej firmy dopuściły do składowania odpadów – wbrew przepisom – w taki sposób, że m.in. zanieczyszczone odcieki przenikały do gleby, a odpady magazynowane były w sposób nieselektywny. Według aktu oskarżenia odpady magazynowane były w miejscach do tego nieprzystosowanych i zbierane w ilościach niezgodnych z zapisami pozwolenia zintegrowanego. W ocenie śledczych mogło to zagrozić życiu lub zdrowiu ludzi lub spowodować istotne obniżenie jakości wody, powietrza albo gleby oraz zniszczenia w świecie roślinnym lub zwierzęcym w znacznych rozmiarach.

W przypadku osób sprawujących wówczas funkcje kierowników zakładu i tzw. koordynatorów ds. operacyjnych CIGO zarzuty dotyczyły np. tego, że brak było możliwości funkcjonowania kompostowni, co wpływało na składowanie odpadów (było ich tak dużo, że nie było dostępu do instalacji kompostowni), samo magazynowanie nie było selektywne, odbywało się w miejscach do tego nieprzystosowanych i naruszało warunki pozwolenia.

Oskarżeni nie przyznawali się do winy. Wszyscy odpowiadali z wolnej stopy.

Sąd pięć osób nieprawomocnie skazał na kary od dziesięciu do czterech miesięcy więzienia w zawieszeniu. Orzekł też grzywny w kwotach 5-10 tys. zł i nawiązki na rzecz NFOŚiGW w podobnych wysokościach. Trzy osoby uniewinnił.

W przypadku osób skazanych sąd uznał za udowodnione, że doszło do przestępstwa. Ocenił, że odpady nie były przetwarzane zgodnie z przepisami i było ich zbyt dużo. W opisie czynu przyjął, że naruszało to warunki pozwolenia na eksploatację instalacji i mogło zagrażać życiu lub zdrowiu ludzi.

W uzasadnieniu wyroku sędzia Justyna Gosiewska przypomniała, w jakiej sytuacji prawnej działała firma, do której należało CIGO w Studziankach i jakie funkcje sprawowali w niej oskarżeni. Zwracała też uwagę na kwestię pozwolenia zintegrowanego na eksploatację instalacji; jesienią 2018 roku marszałek województwa podlaskiego cofnął to pozwolenie, ale jeszcze półtora roku trwała batalia prawna o doprowadzenie do uznania tej decyzji za ostateczną, bo firma składała odwołania. Sędzia mówiła – odwołując się do wyników kontroli WIOŚ i opinii biegłych – że składowanie odpadów w Studziankach odbywało się nieprawidłowo. Było ich za dużo, nie były przetwarzane i po tym procesie wywożone. – Nie można było dopuścić do tego, żeby przyjmować takie ilości odpadów (...), ktoś za to powinien ponosić odpowiedzialność. I za to ponoszą odpowiedzialność ci oskarżeni, których sąd skazał – dodała.

Sędzia Gosiewska mówiła, że taki sposób działania doprowadził do nadmiarowego zmagazynowania tych odpadów, co zaczęło zagrażać życiu i zdrowiu ludzi. Wskazywała, że utrudniało to poruszanie się po terenie, groziło wypadkami przy pracy i utrudniałoby ewentualną akcję ratunkową. Dochodziło do mieszania się odpadów, zasypane nimi były magazyny i wejście do kompostowni. Pojawiły się też odcieki z hałd odpadów, a w nich bardzo wysoki poziom rtęci.

Nie wiadomo, czy strony złożą apelacje. Na publikacji wyroku była tylko jedna z osób uniewinnionych i jej obrońca.

eprasa.pl 24c0faa4d4

KONTROWERSJE

Prokuratura wróciła na Dojlidy. Bada sprawę zburzonych domów

Śledczy z Prokuratury Rejonowej Białystok-Południe wracają do sprawy zburzenia dwóch zabytkowych domów w kolonii przyfabrycznej Hasbachów na Dojlidach. Swoje postępowanie kontrolne w tej sprawie zakończył natomiast wojewódzki konserwator zabytków.

Dwa domy – przy Suchowolca 25 oraz 25A - zburzono jesienią 2025 r. Mowa o obiektach datowanych na lata 80. XIX w., jakie stanowiły część osady przy fabryce wzniesionej w Dojlidach przez Hasbachów. . Fakt ten zaskoczył nie tylko obrońców zabytków, ale też Wojewódzkiego Konserwatora Zabytków. Postępowanie w sprawie – oficjalnie „przebudowy i remontu" przez gminę Białystok – prowadził Miejski Konserwator Zabytków.

- Jestem zszokowany tym, że po dwóch zabytkach rejestrowych nie ma śladu. Postępowanie w tej sprawie powadził Miejski Konserwator Zabytków dlatego poprosiłem o wyjaśnienia dotyczące prac przy ul. Suchowolca. A jeśli zgoda na rozbiórkę została wydana, to na podstawie jakich przepisów – mówił nam przed kilkoma miesiącami Adam Musiuk, Wojewódzki Konserwator Zabytków. Dodawał, że by zburzyć zabytek, wcześniej musi być skreślony z rejestru. A decyzję w tej sprawie podejmuje Ministerstwo Kultury i Dziedzictwa Narodowego, a nie konserwator.

Sprawą zainteresowało się też ministerstwo. Efektem była kontrola prowadzona w biurze MKZ. Temat zburzenia domów podjęła także białostocka prokuratura. Pod koniec 2025 r. postępowanie jednak umorzyła. Z tą decyzją nie zgodziło się Towarzystwo Opieki nad Zabytkami, które złożyło skargę do Prokuratury Okręgowej oraz drugie zawiadomienie o podejrzeniu popełnienia przestępstwa do „rejonówki". Dotyczy zburzenia nie tylko domów przy Suchowolca 25 i 25A, ale też domu 25D czy doprowadzenia do zniszczenia domów numer 25B i 25C.

- Postępowanie jest przez nas prowadzone. Natomiast żadne decyzje jeszcze nie zapadły – mówi nam Marek Winnicki, Prokurator Rejonowy Białystok-Południe.

Swoje postępowanie kontrolne zakończył natomiast wojewódzki konserwator . - Projekt wystąpienia pokontrolnego przekazałem do prezydenta miasta Białegostoku. Termin odpowiedzi na wystąpienie mija 17 kwietnia – wyjaśnia Adam Musiuk. (KŁ)

SUKCES

BOSiR z prestiżowym tytułem

FOT. BOSIR

Białostocki Ośrodek Sportu i Rekreacji zdobył prestiżowy tytuł „Ośrodek Sportu 2025 Roku" podczas V Gali Sport Biznes Polska w Warszawie. Kapituła konkursu doceniła profesjonalizm, innowacyjne podejście do zarządzania oraz pasję w rozwijaniu oferty sportowo-rekreacyjnej dla mieszkańców.

Nagrodę odebrali zastępca prezydenta Białegostoku Rafał Rudnicki oraz dyrektor BOSiR Paweł Orpik.

– Białystok to nie tylko miasto wielu kultur, ale i możliwości, także sportowych. Jednym z naszych wyjątkowych miejsc zarządzanych przez BOSiR jest Ośrodek Sportowy Zawady. To nasz najnowszy, unikalny kompleks, integrujący w jednym miejscu pole golfowe, korty do padla i boiska piłkarskie. Bardzo się cieszę, że kapituła konkursu doceniła nasze działania – mówił Rafał Rudnicki.

Otwarty jesienią ubiegłego roku Ośrodek Sportowy Zawady to nowoczesna przestrzeń rekreacyjna, która stała się wizytówką miejskiej infrastruktury sportowej. BOSiR zarządza także trzema pływalniami, Ośrodkiem Sportów Wodnych „Dojlidy", stadionem lekkoatletycznym, lodowiskiem, Torem Białystok. Wszystkie te obiekty tworzą miejską bazę sportowo-rekreacyjną dostępną dla mieszkańców i sportowców. opr. (R)

Remont wart miliony. Otwarcie sceny za rok

Inwestycje
Tomasz Maleta

Termin składania ofert w konkursie na dyrektora Teatru Dramatycznego im. A. Węgierki w Białymstoku mija 3 kwietnia. Zwycięzca konkursu będzie musiał uporać się z finałem remontu placówki przy ul. Elektrycznej. Modernizacja budynku kosztuje dziesiątki milionów złotych. Do końca 2025 r. wydano na ten cel blisko 27 mln zł, w 2026 roku zarezerwowano ponad 39 mln zł. A to nie wszystkie koszty.

FOT. W. WOJTKIELEWICZ

Tak prezentuje się fasada remontowanego Teatru Dramatycznego w Białymstoku

Modernizacja zabytkowego budynku w centrum Białegostoku trwa od pięciu lat. Od tamtej pory aktorzy występują gościnie na innych białostockich scenach. I tak pozostanie jeszcze przez co najmniej rok.

- Planowany termin zakończenia inwestycji to 2027 rok, kwota potrzebna do zakończenia realizacji zadania jest w trakcie kosztorysowania i szacowania – informuje Barbara Likowska-Matys, dyrektor Departamentu Polityki Informacyjnej Urzędu Marszałkowskiego Województwa Podlaskiego.

To samorządowi regionalnemu podlega placówka przy ul. Elektrycznej.

W momencie rozpoczęcia inwestycji w 2021 roku kwota, jaką na ten cel zapisał sejmik w Wieloletniej Prognozie Finansowej wynosiła - 58 608 800 zł.

Okazuje się, że nakłady poniesione na modernizację Teatru Dramatycznego do końca 2025 roku wynosiły 26 760 314,20 zł, w tym: 23 615 921,10 zł to środki z Rządowego Funduszu Inwestycji Lokalnych, a 3 144 393,10 zł – to środki własne województwa.

Z kolei kwota zarezerwowana przez samorząd do przekazania na rok 2026 wynosi 39 316 423,00 zł, w tym: 36 932 344,00 zł to środki własne województwa i 2 384 079,00 zł - środki z Rządowego Funduszu Inwestycji Lokalnych.

Poza wydatkami remontowymi placówka poniesie też inne nakłady.

- Środki finansowe przeznaczone na zakup sprzętów (sceniczny i wyposażenia) to 25 958 815,16 zł – informuje Barbara Likowska-Matys.

Otwarcie sceny po remoncie planowane jest w przyszłym roku.

Placówka będzie już pod wodzą nowego dyrektora.

Jeszcze do jutra - 3 kwietnia br. - chętni do tego, by kierować Teatrem Dramatycznym przez kolejnych pięć lat, mogą składać oferty w konkursie na to stanowisko. Wymogi to m.in. co najmniej 15 lat pracy, w tym min. 5 lat na stanowisku kierowniczym w sektorze finansów publicznych. Do tego zdolności menadżerskie i praktyka w pozyskiwaniu funduszy na realizację projektów.

Pacjenci wybrali. BCO w czołówce najlepszych szpitali onkologicznych

Ranking
Agnieszka Domanowska

Białostockie Centrum Onkologii im. Marii Skłodowskiej-Curie zajęło drugie miejsce w ogólnopolskim rankingu szpitali onkologicznych Onkofundacji Alivia, który powstaje na podstawie opinii pacjentów i ich bliskich. To jedyna placówka z Podlaskiego w czołówce zestawienia.

Onkofundacja Alivia co roku publikuje wyniki niezależnego rankingu, opartego na ocenach zbieranych w serwisie Alivia Onkomapa – największej w Polsce bazie opinii dotyczących leczenia onkologicznego.

W tegorocznym rankingu wygrało Uniwersyteckie Centrum Kliniczne Śląskiego Uniwersytetu Medycznego w Katowicach z oceną 4,8 (w pięciostopniowej skali) od 540 głosujących.

Drugie na podium Białostockie Centrum Onkologii uzyskało ocenę 4,7 na podstawie 915 głosów. Pacjenci szczególnie wysoko oceniali: sposób leczenia, opiekę personelu medycznego, przestrzeganie praw pacjenta.

– To dla nas ogromne wyróżnienie i bardzo ważny sygnał od pacjentów – mówi Magdalena Borkowska, dyrektor BCO, które w tym roku obchodzi 70-lecie działalności. – Pacjenci są dla nas najważniejszym recenzentem. Drugie miejsce w Polsce to dowód ich zaufania – i zobowiązanie, żeby każdego dnia być jeszcze lepszym.

Miasto chce zbudować sześć nowych studni głębinowych

Przetarg
Andrzej Kłopotowski

Na sześciu białostockich osiedlach pojawią się nowe studnie głębinowe. Miasto szuka firmy, która zajmie się dokumentacją a później wierceniem studni. Niestety, pierwsza próba wyłonienia chętnego zakończyła się fiaskiem.

Przetarg rozpisano w połowie marca.

- Przedmiotem zamówienia jest opracowanie dokumentacji projektowej oraz budowa 6 studni głębinowych na terenie miasta Białymstoku, wierconych metodą udarową lub okrętno-udarową, do celów obrony cywilnej wraz z wykonaniem niezbędnych robót budowlanych – wyjaśniał w dokumentach wiceprezydent Tomasz Klim nadzorujący miejskie inwestycje.

Założenia w przetargu były takie, by w ciągu dziesięciu dni od podpisania umowy powstały koncepcje na zagospodarowanie wskazanych terenów. W ciągu trzech miesięcy - gotowy miałby być projekt. W ciągu czterech miesięcy – studnie powinny być wywiercone. Wreszcie w terminie do sześciu miesięcy od podpisania umowy założono odbiór studni, odtworzenie trawników oraz uporządkowanie terenu.

Studnie miałyby powstać na sześciu osiedlach. To: Przydworcowe, Białostoczek, Kawaleryjskie, Ścianka, Mickiewicza, Starosielce.

Pierwsza ze studni miałaby powstać w sąsiedztwie bloków przy Krakowskiej, Brukowej czy Stołecznej, na terenie przy X LO przy ul. Stołecznej 6. Przy Alei Tysiąclecia Państwa Polskiego studnia miałaby zostać wywiercona w pobliżu nowego osiedla bloków (między Aleją a trasą Generalską), w rejonie założonego na nim kilka lat temu parku kieszonkowego. Na os. Kawaleryjskim ujęcie wody zaplanowano w rejonie ulic Kawaleryjskiej, Grażyny i Horodniańskiej. Studnia będzie do wydrążenia na posesji, na której budowany jest właśnie żłobek miejski. Kolejna ze studni – na Ściance – wyznaczona została nad rzeką Bażantarką, w rejonie ulic Octowej, Sejneńskiej i Mikołaja Hajduka. Obsługiwać będzie więc domy w rejonie ulic Starosielce, Ścianka, Hajduka czy Zakątek. Studnia na osiedlu Mickiewicza zaplanowana jest wśród domów między ul. Zwierzyniecką i św. Pio - w rejonie ul. Białowieskiej. Ostatnia ze studni położona ma być w Starosielcach przy ulicy Popiełuszki. Pojawi się w pobliżu centrum handlowego – na odcinku między Elewatorską a Techniczną.

FOT. W. WOJTKIELEWICZ

Studnia głębinowa na os. Sady Antoniukowskie

Termin składania ofert od zainteresowanych zleceniem mijał 1 kwietnia.

– Niestety, do urzędu nie wpłynęła ani jedna oferta. Postępowanie zostaje unieważnione – mówi Anna Kowalska z biura prasowego w magistracie.

Obecnie miasto ma rozważać dalsze możliwe kroki w tym temacie.

eprasa.pl 24c0faa4d4

Maluchy z gminy Sejny mogą rozwijać się w nowym żłobku

Poćkuny
opr. AG

W Poćkunach uroczyście otwarto pierwszy żłobek w gminie Sejny. Nowoczesna placówka dla najmłodszych powstała dzięki wielomilionowej inwestycji i wsparciu rządowych programów. To ważny krok dla lokalnych rodzin i rozwoju najmłodszych mieszkańców gminy.

FOT. KRZYSZTOF ZDANUCZYK/PUW

Dzięki rządowym dofinansowaniom, w Poćkunach udało się otworzyć żłobek przeznaczony dla najmłodszych mieszkańców gminy Sejny. Opiekę w nowoczesnej przestrzeni znajdzie 15 maluchów. Wciąż są wolne miejsca

Najmłodsi mieszkańcy gminy Sejny mogą już rozwijać się, poznawać świat i bawić w nowoczesnym miejscu. Otwarto nowy żłobek, który mieści się w Poćkunach. Placówka zapewnia opiekę dzieciom od pierwszego do trzeciego roku życia, a tym samym rodzicom umożliwia powrót do aktywności zawodowej.

Żłobek w Poćkunach oferuje 15 miejsc opieki, z czego 11 jest już zajętych. Rekrutacja nadal trwa. Placówka działa przez 10 godzin dziennie i dysponuje nowoczesnym placem zabaw. Co istotne, jej powstanie przyczyniło się również do utworzenia czterech nowych miejsc pracy.

- Żłobek to nie tylko budynek - to przestrzeń, w której maluchy mogą swobodnie odkrywać świat, bawić się, poznawać nowych przyjaciół i stawiać pierwsze kroki w samodzielności, a dla rodziców to pewność, że ich pociechy spędzają czas w bezpiecznym i przyjaznym otoczeniu - podkreśla Joanna Raś, wójt gminy Sejny.

Dodaje, że kolorową, nowoczesną i dobrze wyposażoną przestrzeń, w której dzieci czują się jak w drugim domu udało się stworzyć dzięki sprawnemu montażowi finansowemu. Pieniądze dzięki, którym placówka powstała pochodzą m.in. z Polskiego Ładu (ponad 6,7 mln zł), dotacji celowej Urzędu Marszałkowskiego Województwa Podlaskiego (400 tys. zł), Programu „Aktywny Maluch" 2022-2029 (ponad mln zł).

Podczas uroczystego otwarcia żłobka nie zabrakło niespodzianek dla najmłodszych - tortu, balonów i upominków.

W wydarzeniu uczestniczyli m.in. Jacek Brzozowski, wojewoda podlaski, radni wojewódzcy Anna Naszkiewicz i Waldemar Kwaterski, samorządowcy oraz rodzice i dzieci.

- Widząc opiekunki z sercem i tak nowocześnie przygotowane sale, mam pewność, że maluchy z gminy Sejny są w najlepszych rękach. To pierwszy żłobek w tej gminie. Inwestycja warta ponad 9,6 mln zł udowadnia, że nie ma rzeczy niemożliwych, gdy samorząd sprawnie sięga po środki z programów rządowych, takich jak Aktywny Maluch. Dofinansowanie z tego programu na utworzenie i funkcjonowanie żłobka to łącznie blisko 1,5 mln zł - przekazał wojewoda podlaski.

Władze gminy Sejny nie ukrywają dumy z nowej placówki.

- To miejsce, które łączy funkcjonalność z radością dzieci - fantastycznie wyposażone, kolorowe i piękne, z cudownym personelem, który codziennie dba o naszych maluchów. Pierwszy taki żłobek w naszej gminie, jeden z najlepiej wyposażonych w powiecie sejneńskim, to powód do dumy dla nas wszystkich - podkreśla Joanna Raś.

Po dwóch miesiącach zawieszenia oddział chirurgii działa pełną parą

Kolno
Martyna Jurkowska

Od wczoraj oddział chirurgii ogólnej z pododdziałem ortopedii i traumatologii narządu ruchu w kolneńskim Szpitalu Ogólnym znowu przyjmuje pacjentów. Placówka wróciła do pracy po dwóch miesiącach zawieszenia po tym, jak z oddziału odeszła część obsady lekarskiej.

- Nowy zespół to połączenie świeżej energii i doświadczenia ludzi, którzy ten oddział już współtworzyli. Na jego czele staje prof. dr hab. n. med. Jacek Dadan, chirurg i specjalista medycyny ratunkowej, który wniesie nowe standardy pracy. Dla pacjentów to oznacza jedno: wracamy przygotowani, lepiej zorganizowani. Z jasnym celem: jakość leczenia bez kompromisów. Dziękujemy za cierpliwość w czasie przerwy. Znów jesteśmy do Waszej dyspozycji - cieszy się Aneta Długozima, dyrektorka Szpitala Ogólnego w Kolnie.

1 kwietnia wznowił działalność oddział chirurgii ogólnej. Po dwóch miesiącch przestoju, udało się skompletować nowy, profesjonalny zespół chirurgów. W lutym oddział został zawieszony. Decyzję taką wymusił brak możliwości zapewnienia obsady lekarskiej w wymiarze umożliwiającym pracę oddziału.

- W styczniu otrzymałam pismo od kierownika oddziału chirurgii, który z jeszcze dwoma innymi chirurgami odmówili wzięcia choćby jednego dyżuru lekarskiego w lutym. W efekcie miałam niemal pusty grafik, w przeciągu całego miesiąca było obsadzonych tylko kilka dyżurów. Dwa dni później dwóch z tych lekarzy, którzy w największym wymiarze czasu pracy świadczyli tę pracę, złożyło wypowiedzenia umów kontraktowych. W związku z tym, że było to dosłownie kilka dni przed początkiem lutego, nie miałam wyjścia i byłam zmuszona do złożenia wniosku do wojewody o tymczasowe zawieszenie działalności tego oddziału - mówiła Aneta Długozima.

Wracamy przygotowani, lepiej zorganizowani. Z jasnym celem: jakośc leczenia bez kompromisów. Dziękujemy za cierpliwość.

Szefowa szpitala od początku nie ukrywała, że w tle były także wyższe oczekiwania finansowe: - W momencie, kiedy ktoś szafuje bezpieczeństwem pacjentów, trudno się pod tym uginać, zwłaszcza, że stawki płacowe wynegocjowane przez tych lekarzy już od dawna były bardzo konkurencyjne.

W Wasilkowie ruszył nabór na dotacje do fotowoltaiki i kolektorów słonecznych

Wasilków
Magda Ciasnowska

Do 10 tys. zł dofinansowania mogą otrzymać mieszkańcy Wasilkowa na instalacje odnawialnych źródeł energii. Nabór właśnie ruszył.

FOT. MAGDA CIASNOWSKA

Burmistrz Wasilkowa zachęca mieszkańców do składania wniosków o dofinansowanie inwestycji w OZE

Od 1 kwietnia 2026 roku mieszkańcy gminy Wasilków mogą składać wnioski o dofinansowanie inwestycji w odnawialne źródła energii. Lokalny samorząd zwiększył maksymalną kwotę wsparcia - obecnie można otrzymać nie jak wcześniej do pięciu, a do 10 tysięcy złotych. Program ma zachęcić mieszkańców do inwestowania w ekologiczne rozwiązania.

- Sukcesywnie rozwijamy nasze programy proekologiczne. Do tej pory, w ciągu ostatnich siedmiu lat skorzystało z nich już 200 naszych mieszańców - mówi Adrian Łuckiewicz, burmistrz Wasilkowa. -Jestem przekonany, że takie działania są ważne i podnoszą świadomość mieszkańców. Przynoszą też realny efekt w postaci bardziej efektywnych źródeł energii i niższych kosztów.

Program obejmuje częściowy zwrot kosztów zakupu i montażu instalacji takich jak panele fotowoltaiczne oraz kolektory słoneczne. W obu przypadkach dofinansowanie wynosi do 50 procent poniesionych wydatków, jednak nie więcej niż wspomniane 10 tys. zł.

Samorząd przeznacza na każdy z programów po 150 tys. zł z budżetu gminy.

- Nasza gmina składa się w większości z domów jednorodzinnych. Dlatego takie programy są mieszkańcom bardzo potrzebne - przyznaje radny Jacek Kolesiński.

Wnioski można składać na kilka sposobów- osobiście w Urzędzie Miejskim, drogą pocztową, a także elektronicznie, m.in. za pośrednictwem platform ePUAP oraz e-Doręczenia.

Nabór potrwa do momentu wyczerpania środków przeznaczonych na ten cel.

Równolegle prowadzony jest nabór do programu dotyczącego retencji wód opadowych na terenie gminy. Mieszkańcy mogą ubiegać się o dofinansowanie budowy systemów gromadzenia deszczówki - zarówno naziemnych, jak i podziemnych. Wsparcie wynosi do 50 proc. kosztów inwestycji, maksymalnie 5 tys. zł.

Chcą rekompensat za sąsiedztwo poligonu

Gmina Giby
Anna Gryza-Aneszko

Władze gminy Giby zapowiadają działania na rzecz uzyskania rekompensat dla mieszkańców, w związku z planowanym poligonem wojskowym w litewskim Kopciowie. Inwestycja może przynieść straty lokalnej społeczności, zwłaszcza w sektorze turystyki.

Wójt gminy Giby Robert Bagiński podkreśla, że inicjatywa w tej sprawie wyszła z samorządu, a radni jednogłośnie poparli stanowisko podczas ostatniej sesji. Jak dodaje, samorząd rozumie znaczenie inwestycji dla bezpieczeństwa regionu i nie kwestionuje działań strony litewskiej, jednak nie może pozostać obojętny wobec potencjalnych strat po polskiej stronie granicy.

- Postanowiliśmy zabiegać o rekompensaty. Zamierzamy dochodzić zadośćuczynienia za sąsiedztwo z tak kłopotliwym obiektem i wspierać mieszkańców w zabiegach o pokrycie poniesionych strat, chociażby z powodu słabnącego ruchu turystycznego. Jako urząd zamierzamy szukać odpowiednich rozwiązań prawnych i świadczyć mieszkańcom pomoc prawną w tym zakresie - podkreśla wójt.

Władze gminy zwracają uwagę przede wszystkim na możliwe straty w branży agroturystycznej oraz pogorszenie warunków prowadzenia działalności gospodarczej. Samorząd apeluje także do mieszkańców o dokumentowanie zmian w ruchu turystycznym oraz zgłaszanie się osób, które mogą utracić dochody lub odczuć spadek wartości nieruchomości.

eprasa.pl 24c0faa4d4

POLSKA *i* ŚWIAT

WYDATKI

Na organizację nadchodzących Świąt Wielkanocnych co czwarty Polak przeznaczy więcej pieniędzy niż rok temu; największym wydatkiem będą mięsa i wędliny, jajka, nabiał, warzywa i owoce – wynika z badania BIG InfoMonitor. Polacy najczęściej deklarowali wydatki do kwoty 400 zł – wskazało tak 32 proc. respondentów. Maksymalnie 700 zł planuje wydać 26 proc., zaś 8 proc. – ponad 1000 zł.

Jednym z wyzwań stojących przed kapłanami jest odzyskanie wiarygodności i autorytetu

abp Józef Kupny z-ca przew. Konferencji Episkopatu Polski, metropolita wrocławski

KRÓTKO

FINANSE

KSeF już lepiej przygotowany

Rusza kolejny etap Krajowego Systemu e-Faktur. W pierwszym etapie, trwającym od 1 lutego, objął on największe podmioty, a od środy 1 kwietnia do systemu powinny wejść firmy o obrotach większych niż 10 tys. zł miesięcznie.

Wiceminister finansów, szef Krajowej Administracji Skarbowej (KAS) Marcin Łoboda podkreślił, że od 1 lutego br., kiedy do systemu weszły duże firmy, do godz. 8.20 w środę wystawiono ponad 100 mln faktur. – Jeżeli chodzi o naszą pojemność, to jesteśmy przygotowani nawet na 120 mln faktur dziennie i 2,5 mld rocznie – powiedział.

Dziennikarz prowadzący rozmowę przypomniał, że w lutym w KSeF były problemy m.in. z logowaniem. Łoboda zaznaczył, że chodziło o logowanie przez Profil Zaufany, a problem ten został rozwiązany przy współpracy z Ministerstwem Cyfryzacji. Od 14 lutego do systemu można logować się za pomocą Węzła Krajowego (login.gov.pl).

ŁÓDŹ

Strzały w fabryce

FOT. FILIP KIJEWSKI

Wczoraj ok. godz. 7 były pracownik zakładów Gillette w Łodzi dostał się na teren zakładu, oddał strzał do jednego z pracowników firmy, a następnie uciekł. Na szczęście nikt nie zginął ani nie został ranny. Ewakuowano 400 osób. Policja zlokalizowała mężczyznę. W chwili zamknięcia wydania trwały negocjacje.

WARMIŃSKO-MAZURSKIE

Sąd oddalił kasację obrońcy

Sąd Najwyższy oddalił kasację obrońcy w sprawie mieszkańca Giżycka, prawomocnie skazanego na 15 lat więzienia za usiłowanie zabójstwa żony. To były wojskowy, który ma też zapłacić pokrzywdzonej 100 tys. zł. Sąd orzekł również zakaz kontaktowania się i zbliżania się do niej przez 15 lat.

Do zbrodni doszło w kwietniu 2024 roku na jednym z giżyckich osiedli. Oskarżony zadał żonie (małżonkowie są już po rozwodzie) kilka ciosów nożem w szyję, twarz i w nogę. Gdy próbowała uciec przez balkon mieszkania na trzecim piętrze, uderzył ją w głowę donicą. Kobieta spadła w wysokości 10 metrów na chodnik. Przechodnie, którzy widzieli zdarzenie, wezwali pomoc. Kobieta trafiła do szpitala.

Pierwsi sędziowie TK złożyli ślubowanie. Co z kolejnymi?

Adam Kielar
Warszawa

Nowi sędziowie Trybunału Konstytucyjnego Dariusz Szostek oraz Magdalena Bentkowska złożyli ślubowanie wobec prezydenta Karola Nawrockiego. Wciąż jednak nie wiadomo, czy dokona tego pozostała czwórka nowych sędziów TK, wybranych przez Sejm w marcu tego roku.

FOT. PAWEŁ SUPERNAK PAP

Zbigniew Bogucki, szef Kancelarii Prezydenta, potwierdził, że dwoje sędziów złożyło ślubowanie

Na środę, 1 kwietnia, do Pałacu Prezydenckiego zaproszonych zostało dwoje nowo wybranych sędziów Trybunału Konstytucyjnego: Magdalena Bentkowska oraz Dariusz Szostek. Oboje złożyli ślubowanie w obecności prezydenta Karola Nawrockiego.

Jak powiedziała ta pierwsza, przebiegło ono w spokojnej atmosferze. Spytana o to, czy pozostała czwórka sędziów TK, która także została wybrana w marcu, zostanie zaproszona przed oblicze prezydenta, nie była w stanie odpowiedzieć.

– My wszyscy byliśmy w jednakowy sposób wybierani, my jako sędziowie – szóstka sędziów. Stąd też ufam, że kolejni sędziowie będą mieć możliwość złożenia ślubowania w innym terminie, ale najbliższym, jeżeli nie w okresie przedświątecznym, to tuż po świętach, tak, żebyśmy mogli wszyscy rozpocząć wspólnie pracę w Trybunale Konstytucyjnym, bo taki był cel obsadzenia tych wakatów – powiedziała.

– Zarówno pani sędzia Bentkowska, jak i ja, mieliśmy dzisiaj zaszczyt złożenia ślubowania wobec prezydenta Rzeczypospolitej – powiedział sędzia Szostek dziennikarzom po wyjściu z Pałacu Prezydenckiego.

Dodał, że w trakcie rozmowy z prezydentem zadał pytanie o pozostałą czwórkę sędziów TK oraz o powody, dla których zaproszonych zostało tylko dwoje z szczęściorga wybranych przez Sejm sędziów. – Pan prezydent odpowiedział, że za czasów jego kadencji zwolnione zostały dwa miejsca (w Trybunale), dlatego na chwilę obecną powołane zostały dwie osoby – powiedział. Sędzia Szostek zaznaczył, że odpowiedział prezydentowi, iż „prawidłowo obsadzony Trybunał Konstytucyjny to 15 osób".

– Wierzę w to, że pan prezydent także przyjmie wobec siebie ślubowanie pozostałych sędziów – powiedział Szostek.

Po godzinie 12 rozpoczął się briefing szefa Kancelarii Prezydenta, Zbigniewa Boguckiego. Potwierdził, że dwoje sędziów złożyło ślubowanie.

– Te dwa ślubowania zostały dzisiaj przyjęte przez prezydenta RP, a tym samym zmaterializował się wymóg określony w art. 4 ust. 1 ustawy o statusie sędziów TK, że wybrani na funkcję sędziów TK składają swoje ślubowanie wobec prezydenta RP. A więc te ślubowania odbyły się zgodnie z porządkiem prawnym i konstytucyjnym – powiedział Bogucki.

On także podkreślił, że w czasie kadencji obecnej głowy państwa, tylko dwóch sędziów opróżniło swoje stanowisko. – W czasie kadencji prezydenta Karola Nawrockiego powstały w TK dwa wakaty; ślubowanie dwojga sędziów wypełnia wymóg, by był możliwy pełen skład Trybunału – czyli 11 sędziów – powiedział Bogucki.

Podkreślił, że na razie nie ma decyzji co do kolejnych czterech sędziów.

Przestrzegł także przed próbami innych form złożenia ślubowania, o których było głośno w mediach. – Przestrzegam wszystkich, którzy sądzą, że sędziowie TK mogą złożyć ślubowanie w inny sposób lub przed innym organem niż prezydent, że byłoby to deliktem konstytucyjnym i poważnym przestępstwem – mówił szef Kancelarii Prezydenta.

Dodał, że Karol Nawrocki oczekuje od rządu, że ten będzie publikować wyroki Trybunału.

– Prezydent po to, żeby stanąć w odpowiedzialności za czas swojej kadencji i umożliwić TK orzekanie co do wszystkich spraw, które podlegają pod TK, także tych najważniejszych podejmowanych w pełnym składzie uznał, że mimo poważnych, świadomych uchybień proceduralnych ze strony Sejmu, funkcjonowanie TK jest wartością wyższą – powiedział Bogucki.

PAP

Minister zdrowia o finansowaniu leczenia: korekty są konieczne, ale pacjenci nie zostaną bez opieki

Oprac. Anna Nagel
Warszawa

Budżet Narodowego Funduszu Zdrowia osiągnął 221 mld zł, a pieniędzy znów jest za mało, dlatego musimy dokonywać korekt – powiedziała PAP minister zdrowia Jolanta Sobierańska-Grenda.

NFZ od 1 kwietnia płaci 60 proc. za gastroskopię i kolonoskopię, a 50 proc. za rezonans magnetyczny i tomografię komputerową wykonane ponad limit określony w kontrakcie; przed zmianą było to 100 proc. Kolejne korekty finansowania mają dotyczyć pozostałych świadczeń ambulatoryjnej opieki specjalistycznej (AOS). – W 2021 r. cieszyliśmy się, że budżet NFZ przekroczył 100 mld zł, w 2026 r. mówimy o 221 mld zł, a pieniędzy znów jest za mało. Dlatego musimy dokonywać korekt, ale to nie jedyne działania. Rozmawiamy z wieloma środowiskami, aby te środki przeznaczać faktycznie na leczenie pacjentów – powiedziała PAP Sobierańska-Grenda, pytana o zmianę reguł finasowania świadczeń.

Podkreśliła, że priorytetem jest powrót do tego, żeby badania diagnostyczne kosztochłonne faktycznie w pierwszej kolejności otrzymywali pacjenci onkologiczni i dzieci. – Z całą stanowczością też pragnę uspokoić wszystkich pacjentów onkologicznych: finansowanie jest utrzymane w stu procentach. Chcemy doprecyzować zasady tak, żeby pacjent onkologiczny z kartą DiLO (Diagnostyki i Leczenia Onkologicznego – PAP) w praktyce nadal był obsługiwany priorytetowo – dodała. Pytana o obawy pacjentów, że stracą dostęp do wcześniejszej diagnostyki, gdyż w części województw karty DiLO są wystawiane w około 40 proc. przypadków dopiero w szpitalu odparła, że dlatego MZ szczególnie w tych województwach chce wzmocnić właściwe kierowanie pacjentów do szybkiej diagnostyki onkologicznej. PAP

eprasa.pl 24c0faa4d4

Papież wezwał do modlitwy za ofiary wojen i w intencji pokoju

Oprac Alina Mazurska
Watykan

Papież Leon XIV podczas audiencji generalnej w Watykanie z udziałem tysięcy wiernych wezwał do modlitwy za ofiary wojen i o to, by Chrystus obdarzył wszystkich pokojem i pocieszeniem.

– Wraz ze zbliżającą się uroczystością Wielkanocy módlmy się za chorych, ubogich i niewinne ofiary wojen, aby Chrystus, poprzez swoje zmartwychwstanie obdarzył wszystkich pokojem i pocieszeniem – mówił zwierzchnik Kościoła podczas audiencji na placu Świętego Piotra, zwracając się do wiernych mówiących po arabsku.

W katechezie poświęconej roli świeckich, podkreślił, że „szerokie pole apostolatu świeckich nie ogranicza się do przestrzeni Kościoła, lecz rozszerza się na cały świat". Przypomniał, że apostolat świeckich ożywił Jan Paweł II.

– Świat potrzebuje, aby przeniknął go duch Chrystusa i aby skuteczniej osiągnął swój cel w sprawiedliwości, miłości i pokoju. A to jest możliwe jedynie dzięki wkładowi, służbie i świadectwu świeckich – mówił Leon XIV. – To jest zaproszenie, by stać się takim Kościołem „wychodzącym na zewnątrz", o którym mówił nam papież Franciszek. Kościołem zanurzonym w historii, zawsze otwartym na misję, w którym wszyscy jesteśmy wezwani, by być uczniami – misjonarzami, apostołami Ewangelii, świadkami Królestwa Bożego, nosicielami radości Chrystusa, którego spotkaliśmy – zaznaczył papież. PAP

FOT. PAP/EPA

Papież: Wraz ze zbliżającą się uroczystością Wielkanocy módlmy się za chorych, ubogich i niewinne ofiary wojen

Donald Trump poważnie rozważa wycofanie USA z NATO

Marcin Koziestański
USA

Donald Trump oświadczył, że poważnie rozważa wycofanie Stanów Zjednoczonych z NATO. Prezydent USA nazwał sojusz „papierowym tygrysem" i skrytykował kraje europejskie za brak wsparcia wojskowego w konflikcie z Iranem.

Donald Trump powiedział w wywiadzie dla „The Telegraph", że poważnie rozważa wycofanie Stanów Zjednoczonych z NATO po tym, jak kraje europejskie nie przyłączyły się do jego wojny z Iranem.

Prezydent USA nazwał sojusz „papierowym tygrysem" i stwierdził, że wycofanie Ameryki z traktatu obronnego „nie podlega już ponownemu rozpatrzeniu".

To najsilniejszy jak dotąd sygnał, że Biały Dom nie uważa już Europy za wiarygodnego partnera w dziedzinie obronności po odrzuceniu żądania Trumpa, aby sojusznicy wysłali okręty wojenne w celu ponownego otwarcia Cieśniny Ormuz.

Zapytano Trumpa, czy po konflikcie rozważyłby ponowne rozpatrzenie kwestii członkostwa USA w NATO. Odpowiedział: „Powiedziałbym, że nie ma sensu tego rozważać. Nigdy nie dałem się przekonać NATO . Zawsze wiedziałem, że to papierowy tygrys, i Putin też o tym wie, nawiasem mówiąc".

FOT. PAP/EP

Prezydent USA nazwał sojusz „papierowym tygrysem"

W wywiadzie dla Fox News na kilka godzin przed wywiadem z Trumpem również Marco Rubio, szef amerykańskiej dyplomacji, stwierdził, że Ameryka będzie musiała „ponownie przeanalizować" swoje członkostwo w NATO, gdy wojna w Iranie dobiegnie końca.

Szef amerykańskiej dyplomacji podkreślił, że w przeszłości był zagorzałym obrońcą NATO. – Dostrzegałem w Sojuszu ogromną wartość – przypomniał, dodając, że poza ewentualną obroną Europy NATO umożliwiało USA posiadanie baz, co „pozwalało na projekcję siły w różnych częściach świata, gdy bezpieczeństwo narodowe (Stanów Zjednoczonych) jest zagrożone".

– Jeśli doszliśmy do punktu, w którym nie możemy już używać tych baz do obrony interesów Ameryki, to NATO jest ulicą jednokierunkową – ocenił Rubio. Jego zdaniem USA utrzymują obecnie wojska w Europie, aby jej bronić, ale mimo to stronie amerykańskiej odmawia się wykorzystania tych baz w trakcie wojny z Iranem.

Prezydent Trump poważnie rozważa wycofanie USA z NATO po tym, jak kraje europejskie nie przyłączyły się do jego wojny z Iranem

– Dlaczego więc jesteśmy w NATO? Trzeba zadać sobie to pytanie: dlaczego (wydajemy) setki miliardów dolarów, skoro w potrzebie nie będzie nam wolno korzystać z tych baz? – mówił Rubio.

Władysław Kosiniak-Kamysz spytany o tę wypowiedź podkreślił, że „te słowa pokazują, w jak trudnym momencie jesteśmy dzisiaj na świecie".

– Musimy widzieć wektory ponadczasowe, a takim wektorem jest budowa silnej, bezpiecznej Polski. Niepodległego, suwerennego państwa, silnego na tyle, żeby budować sojusze i by chciano z nami te sojusze budować. Nikt nas nie obroni, jeśli nie będziemy w stanie sami się bronić – podkreślił szef MON.

– Było bardzo dużo zamieszania o Grenlandię na początku tego roku, potem się sytuacja uspokoiła. Mam nadzieję, że w emocjach, które dzisiaj towarzyszą prezydentowi USA przyjdzie moment uspokojenia. Dlaczego? Dlatego, że nie ma NATO bez Stanów Zjednoczonych – i to jest w naszym interesie, żeby to uspokojenie przyszło – ale nie ma też potęgi USA bez NATO – ocenił Kosiniak-Kamysz. PAP

Pierwszy od 15 lat spis ludności w Indiach

Oprac. Anna Nagel
Indie

W Indiach rozpoczął się wczoraj pierwszy od 15 lat spis powszechny ludności. Spis ma potrwać przez rok, a w jego przeprowadzenie zaangażowanych będzie 3 mln urzędników.

Spis obejmie 36 stanów i terytoriów, ponad 7 tys. podokręgów, przeszło 9,7 tys. miast i prawie 640 tys. wsi. Badania terenowe przeprowadzą rachmistrzowie i nadzorcy – najczęściej nauczyciele, pracownicy administracji rządowej i lokalni urzędnicy.

Indyjskie plany dotyczące spisu określane są jako najbardziej ambitne na świecie. Po raz pierwszy w historii zostanie on przeprowadzony cyfrowo, a rachmistrzowie będą korzystać z aplikacji mobilnych do zbierania i przesyłania danych. Dodatkowo wprowadzono opcję tzw. samospisu, umożliwiając mieszkańcom przesyłanie danych online w 16 językach za pośrednictwem portalu, który generuje unikatowy identyfikator podlegający weryfikacji przez urzędników.

W ramach spisu mają odbyć się dwie fazy. Pierwsza z nich, określana jest jako Spis Domów i Mieszkań, będzie koncentrować się na kwestiach dotyczących warunków mieszkaniowych, wyposażenia i majątków gospodarstw domowych.

Druga faza, poświęcona spisowi ludności, planowana jest na luty 2027 roku. W jej trakcie zebrane zostaną dane dotyczące demografii, wykształcenia, migracji i dzietności. W tej fazie przedmiotem zainteresowania będą też informacje o kastach.

PAP

Wybory prezydenckie w Ukrainie. Wołodymyr Zełenski rozważa rezygnację

Marcin Koziestański
Ukraina

W otoczeniu Wołodymyra Zełenskiego trwają przygotowania do możliwych wyborów prezydenckich. Na stole leżą dwa scenariusze, a sam prezydent coraz wyraźniej rozważa również wariant porażki.

Według informacji dziennikarzy w najbliższym otoczeniu prezydenta Ukrainy opracowano co najmniej dwa warianty na wypadek wyborów.

Pierwszy zakłada całkowitą rezygnację Wołodymyra Zełenskiego z ubiegania się o drugą kadencję. W takim scenariuszu kandydatem obozu władzy zostałby Kyryło Budanow — były szef wywiadu wojskowego (HUR), a obecnie szef kancelarii prezydenta po dymisji Andrija Jermaka. To polityk, który ma cieszyć się dużym zaufaniem Zełenskiego.

Alternatywą jest start samego Zełenskiego, przy jednoczesnym budowaniu przez Budanowa nowej partii politycznej, która mogłaby stać się kluczowym partnerem koalicyjnym w parlamencie.

Wahanie prezydenta nie jest przypadkowe. Eksperci wskazują na dwa główne powody: malejące poparcie społeczne oraz narastające problemy wizerunkowe związane ze skandalami korupcyjnymi.

Chodzi m.in. o sprawę Tymura Mindycza – bliskiego współpracownika i przyjaciela Zełenskiego – oraz powiązanego z nim mechanizmu defraudacji środków w sektorze energetycznym.

Marcowe sondaże z 2026 roku pokazują wyraźny spadek zaufania: nieufność wobec prezydenta deklaruje od 32 do niemal 50 procent badanych.

Dodatkowym wyzwaniem jest kwestia konstytucyjna. Choć formalnie Zełenski sprawuje dopiero pierwszą kadencję, to z powodu trwającego od lat stanu wojennego i braku wyborów de facto zarządza krajem już ósmy rok z rzędu.

Ewentualne zwycięstwo w kolejnym głosowaniu oznaczałoby przekroczenie dziesięcioletniego limitu sprawowania władzy zapisanego w ustawie zasadniczej, co mogłoby zostać wykorzystane przez opozycję do podważenia jego legitymacji.

Najpoważniejszym wyzwaniem politycznym pozostaje jednak Wałerij Załużny. Były naczelny dowódca armii, dziś ambasador Ukrainy w Wielkiej Brytanii, wciąż cieszy się ogromnym zaufaniem społecznym i statusem bohatera narodowego. W momencie jego odwołania poparcie sięgało 88 procent.

Z ustaleń Meduzy wynika, że Zełenski coraz częściej bierze pod uwagę przegraną i rozważa dalszą karierę w parlamencie zamiast walki o prezydenturę za wszelką cenę.

Sytuację komplikuje również impas w rozmowach pokojowych z Rosją oraz napięte relacje z administracją Donalda Trumpa. Amerykański polityk publicznie określa Zełenskiego jako „przeszkodę na drodze do pokoju".

W tym kontekście kandydatura Budanowa – postrzeganego jako zdecydowany i skuteczny negocjator – może być dla obozu władzy bezpieczniejszym rozwiązaniem.

eprasa.pl 24c0faa4d4

Najpiękniejsze polskie kalwarie na Wielki Tydzień

Emil Hoff

Kalwaria to zespół budowli sakralnych, najczęściej składający się z kościoła i kaplic, będących jednocześnie stacjami drogi krzyżowej. Kalwarie wznoszone były w całej Europie na wzgórzach, tak by przypominały jerozolimską Golgotę, na której został ukrzyżowany Jezus Chrystus. Idea kalwarii polega właśnie na odtworzeniu scenerii Jerozolimy, tak by wierni mogli pójść śladami Jezusa w procesjach drogi krzyżowej bez konieczności udawania się w pielgrzymkę do Ziemi Świętej. Kalwaria to więc jakby Jerozolima symbolicznie przeniesiona w inne miejsce, choćby właśnie do Polski.

FOT. WOJCIECH MATUSIK

W Kalwarii Zebrzydowskiej w Wielkim Tygodniu odbywa się Misterium Męki Pańskiej z licznym udziałem wiernych

Pierwsze kalwarie zaczęły powstawać jeszcze w XV wieku w Hiszpanii. Z czasem budowano ich coraz więcej, zwłaszcza w okresie rozwoju pobożności pasyjnej w XVI i XVII w. Wierni wręcz domagali się kalwarii, które pozwoliłyby im iść w procesjach drogi krzyżowej jak ta w Jerozolimie, mimo tego, że większość z nich nie miała szansy zobaczyć świętego miasta na własne oczy. Dzięki kalwariom katolicy mogli pielgrzymować do własnych, regionalnych Jerozolim.

Dziś w Europie zachowało się około 1800 kalwarii, w tym kilka szczególniepięknych w Polsce.

Czemu warto odwiedzać polskie kalwarie?

Kalwarie to przeważnie piękne i zabytkowe zespoły kaplic, warto odwiedzenia o każdej porze roku, ale szczególnie w okresie Wielkanocy. Na kalwariach w okresie Wielkiego Tygodnia, a zwłaszcza w Wielki Piątek, organizowane są uroczyste procesje i misteria Męki Pańskiej, w czasie których inscenizowane są sceny z ewangelii, ukazujące ostatnie dni życia Jezusa.

Misteria to szansa dla wiernych na głębokie przeżycie Wielkiego Piątku, lepsze zrozumienie przesłania Wielkiego Tygodnia, znaczenia śmierci i zmartwychwstania Jezusa. To także wspaniałe widowiska, starannie przygotowane przez wiernych wcielających się w postaci biblijne.

Kalwaria Zebrzydowska

Sanktuarium pasyjno-maryjne w Kalwarii Zebrzydowskiej to najstarsza i najsłynniejsza polska kalwaria, wpisana na listę UNESCO jako jedno z 17 wyjątkowych miejsc w naszym kraju. Śliczna kalwaria u stóp Żar na Pogórzu Makowskim to dzieło Mikołaja Zebrzydowskiego, który rozkazał wznieść tutaj barokową bazylikę i klasztor dla bernardynów na początku XVII w. Dziś wokół klasztoru można przemierzać ok. 5 km dróg, przy których stoją 42 kaplice pasyjne. Wiele z nich zaprojektował słynny włoski architekt Jan Maria Bernardoni.

Kalwaria Zebrzydowska słynie z cudownego obrazu Madonny, a także misteriów pasyjnych odgrywanych od wieków w każdy Wielki Piątek. Tutejsze misteria to inscenizacje opisanego w ewangeliach procesu i męki Jezusa, odgrywane przez dziesiątki osób w starannie przygotowanych kostiumach. Misterium Męki Pańskiej w Kalwarii Zebrzydowskiej zaczyna się już w Niedzielę Palmową od sceny wjazdu Chrystusa do Jerozolimy. Kolejne sceny są odgrywane w Wielką Środę, Wielki Czwartek i Wielki Piątek.

Kalwaria Pacławska

Andrzej Maksymilian Fredro, kasztelan lwowski, założył kościół i kalwarię w połowie XVII w. w miejscu, w którym - wedle tradycji - zobaczył na polowaniu jelenia ze świetlistym krzyżem między rogami. Dziś Kalwaria Pacławska niedaleko Przemyśla to piękny zespół zabytkowych budowli sakralnych i 41 kaplic. Można tu zwiedzić piękny kościół franciszkanów z XVIII w., w którym wystawiany jest cudowny obraz Matki Boskiej, a także wziąć udział w Misteriach Męki Pańskiej, odprawianych od 1995 r.

Kalwaria Wejherowska

To trzecia najstarsza kalwaria w Polsce, nazywana Kaszubską Jerozolimą. Stworzoną ją w latach 1649-1655 na polecenie Jakuba Wejhera, wojewody malborskiego, założyciela Wejherowa. Kalwaria składa się z 26 kaplic rozstawionych na kilku wzgórzach, nazywanych Górą Oliwną, Górą Syjon i Górą Kalwarią. Co ciekawe, odległości między poszczególnymi stacjami drogi krzyżowej rzeczywiście pokrywają się z tymi w Jerozolimie. Misterium Męki Pańskiej na Wielki Piątek odbywa się w Kalwarii Wejherowskiej od 2002 r. Kalwarię Wejherowską warto odwiedzić o każdej porze roku, choćby dlatego, że kaplice pasyjne otacza piękny las - teren nadaje się świetnie na pełne zadumy spacery.

Kalwaria Pakoska

Kalwaria Pakoska, nazywana Kujawską Jerozolimą, została założona na polecenie Michała Działyńskiego w 1628 r. Inspirowana była Kalwarią Zebrzydowską, ale cechuje ją własne, oryginalne piękno. Działyński sprowadził do Pakości franciszkanów, a w 1671 r. tutejszy kościół wzbogacił się jeszcze o relikwie Krzyża Świętego. Dróżki wokół klasztoru franciszkanów wiodą do 26 kaplic i mają łącznie około 4 km długości.

Kalwaria w Licheniu Starym

W latach 70. XX w. w Licheniu Starym wierni zapragnęli mieć własną kalwarię, ale nigdzie w pobliżu nie mieli odpowiedniego wzgórza. Wznieśli więc sztuczne wzgórze, wysokie na 25 m, usypane z polnych kamieni i głazów z kopalni węgla. Umieszczono w nim także skały z prawdziwych ważnych gór Ziemi Świętej: Oliwnej, Golgoty i Tabor.

Pierwsze kalwarie zaczęły powstawać jeszcze w XV wieku w Hiszpanii. Z czasem budowano ich coraz więcej, zwłaszcza w okresie rozwoju pobożności pasyjnej w XVI i XVII wieku. Dziś w Europie zachowało się około 1800 kalwarii

Góra Kalwaria

40 km od Warszawy wznosi się Góra Kalwaria, która - jak nazwa wskazuje - pierwotnie cała została pomyślana jako jedna wielka kalwaria. Osadę wzniesiono po potopie szwedzkim w drugiej połowie XVII w. Zasiedlili ją początkowo głównie zakonnicy: dominikanie, franciszkanie, bernardyni, pijarzy, marianie, a nad wielkim projektem czuwał biskup Stefan Wierzbowski. Ulice Góry Kalwarii układały się w kształt krzyża i stały przy nich kaplice drogi krzyżowej. Góra Kalwaria w ciągu wieków przechodziła jednak liczne przebudowy. Dziś ze starych kaplic kalwaryjskich zachował się tylko „Dom Piłata". Do najstarszych zabytków zalicza się też kościół pw. Podwyższenia Krzyża Świętego. Misterium Męki Pańskiej odbywa się co roku na ulicach Góry Kalwarii.

Kalwaria w Wambierzycach

Śląska Jerozolima to jedno z najbardziej znanych sanktuariów w Polsce. Kult maryjny praktykowano tu co najmniej od XIII w., a jego początki wiążą się z cudowną figurą Maryi, która uzdrowić miała ślepca. Tutejsza kalwaria została wzniesiona w 1683 r., ale zachowane do dziś budynki i kaplice są późniejsze - pochodzą z XVIII i XIX w. To jedna z najrozleglejszych kalwarii w Europie. Obejmuje kilka wzgórz, nazwanych Horeb, Tabor i Syjon. Miejscowy potok nazywany jest Cedron, a płynie przez Dolinę Jozafata. Nazwy nawiązują do ważnych miejsc znanych z kart Biblii i topografii starożytnej Jerozolimy. W Kalwarii w Wambierzycach uroczyste drogi krzyżowe organizowane są w każdy piątek Wielkiego Postu.

Kalwaria Panewnicka

Wśród lasu na obrzeżach Katowic wznosi się jedna z nowszych polskich kalwarii. Ostatnie kaplice drogi krzyżowej w stylu neoromańskim i modernistycznym ukończono w latach 50. XX w. Łącznie jest ich tutaj 12, a do tego kopia słynnej groty z Lourdes, w której objawić się miała Matka Boska. Kaplicami opiekuje się zakon franciszkanów. Od lat w Kalwarii Panewnickiej odprawiane jest misterium „Kalwaria Śląska". Droga krzyżowa z pochodniami odbywa się w Wielki Piątek wieczorem.

Kalwaria Tokarska

Tokarnia pod Myślenicami to niezwykłe miejsce. Na miejscowej Urbaniej Górze w 1982 r. powstała oryginalna kalwaria ozdobiona rzeźbami Józefa Wrony, lokalnego artysty. Wykonał on liczne piękne figury, w tym Matki Boskiej Niepokalanie Poczętej i Chrystusa Frasobliwego, a także stacje drogi krzyżowej i postacie świętych. W 2016 r. ta nietypowa kalwaria została odnowiona. Odbywają się tu misteria Męki Pańskiej, połączone z przejściem drogi krzyżowej na Urbanią Górę.

Kalwaria na Górze św. Anny

Góra św. Anny pod Opolem to kolejna polska kalwaria, inspirowana Zebrzydowską. Tutejsze stacje drogi krzyżowej w liczbie 26 zaprojektował włoski architekt Domienico Signo na polecenie Jerzego Adama von Gaschin. Wzniesiono je w XVIII w. Opiekuje się nimi zakon franciszkanów. Jak co roku w Wielki Piątek na Górze św. Anny odbędzie się droga krzyżowa.

eprasa.pl 24c0faa4d4

pod PARAGRAFEM

W ŚRODKU

Jan Leon Kozietulski kochał Napoleona. Do tego stopnia, że kilkakrotnie naraził dla niego życie
– **str. 10**

Jak wyglądał handel w przedwojennym Rzeszowie? Nieraz jak pole bitwy między Polakami a Żydami
– **str. 11**

ZA TYDZIEŃ

Przemytnicze szlaki czasów PRL-u
Przemycano opony rowerowe, kożuszki, platynę, kryształowe wazony, trójrzędowe grzebyki, biseptol, a nawet politurę do mebli czy klej...

KRÓTKO

W KINACH

Jak pozbyć się krewnych?

10 kwietnia w polskich kinach francusko-brytyjsko-amerykański „Przepis na morderstwo" w reż. Johna P. Forda. Fabuła idzie tak: wydziedziczony przez rodzinę Becket Redfellow (Glen Powell) postanawia odzyskać należną mu fortunę. Na drodze do celu stoi jednak przeszkoda – musi po kolei wyeliminować siedmioro krewnych. W bezwzględnej grze o pieniądze nie ma miejsca na skrupuły, a każdy krok Becketa wciąga go coraz głębiej w niebezpieczną spiralę intryg i manipulacji.
ls

W KSIĘGARNIACH

Wszystkie cienie ludzkiej duszy

Do sprzedaży trafia właśnie „Anonim" Diany Brzezińskiej (wyd. Otwarte). Oto na policję trafia anonim z opisem zbrodni sprzed lat: pobicia, rozczłonkowania... i ogniska, nad którym sprawcy mieli piec części ludzkiego ciała. Prokurator Komorowski i policjant Kozłowski ruszają tropem, który przypomina wiejską legendę, dopóki informacje z podsłuchów i zeznań nie zaczynają układać się w coś przerażająco spójnego.
bb

ROCZNICA

Pamiętajcie o Dorothy Uhnak

Urodziła się 24 kwietnia 1930 r. w Nowym Jorku (zmarła tamże 76 lat później) i zasłynęła jako wzięta autorka powieści kryminalnych opartych o własne doświadczenia z pracy w policji. Jeden z jej największych sukcesów to powieść „The Investigation" („Śledztwo"), która została zrealizowana w 1987 r. jako pełnometrażowy film ze słynnym porucznikiem Kojakiem – „Kojak: The Price of Justice" („Kojak: Cena sprawiedliwości"). Reżyserował Alan Metzger, a główną rolę zagrał – wiadomo – Telly Savalas.
mg

„Pod Paragrafem", magazyn kryminalno-historyczny, nr 200. Przygotowuje zespół: Bożenna Piskała, Lucjan Strzyga, Stanisław Majerowski, Bożydar Brakoniecki, Tadeusz Żarek, Mariusz Grabowski. Kontakt: redakcja@polskatimes.pl

Jan vel Franciszek Lange: portret żonobójcy, bigamisty i oszusta

Zbigniew Snusz
redakcja@polskatimes.pl

Dociekliwi dziennikarze doliczyli się przynajmniej 70 jego narzeczonych i trzech żon, a bezradna policja próbowała przypisać mu wiele niewyjaśnionych zbrodni. Kim był Jan Lange?

Gdy upalnego 4 sierpnia 1934 roku na polu Kubickich w podgnieźnieńskim Fałkowie zapłonęła szopa, nikt nie mógł nawet jeszcze przypuszczać, że pożar zboża już wkrótce wstrząśnie całym międzywojennym Poznaniem.

Tułów bez głowy

Olbrzymia łuna ognia zbudziła wszystkich – na polu natychmiast zjawiła się cała wieś: domownicy, sąsiedzi, a także straż pożarna. Ogień udało się opanować szybko. To, co po kilkudziesięciu minutach odkryto w szopie, bez wątpienia długo nikomu nie pozwoliło zasnąć spokojnie. „W czasie akcji ratunkowej natknięto się na części zwłok, które początkowo wzięto za ostatki ze świni. Parę kroków dalej jednak znaleziono spaloną już walizę, w której dokonano strasznego odkrycia. W walizie znajdował się świeży kadłub ludzki! Okazało się, że znaleziony tułów należy do kobiety niedawno zamordowanej. Tułów był bez głowy, rąk i dolnych kończyn" – informował 5 sierpnia „Kurier Poznański".

Dzięki czujności zawiadowcy pobliskiej stacji szybko zwrócono uwagę na dwóch dziwnych mężczyzn, którzy po godz. 20 przyjechali do Fałkowa pociągiem z Poznania – jeden w wieku około 40 lat, elegancki, drugi zdecydowanie młodszy, również „bardzo przyzwoicie ubrany". Starszy dźwigał dużych rozmiarów walizkę. Żaden nie rozglądał się dookoła. Jak wspominał kolejarz, obaj byli skupieni przede wszystkim na tym, aby jak najszybciej opuścić teren stacji kolejowej.

Nie udało się uciec

Nim na miejscu pożaru pojawiła się straż pożarna, zawiadowca zauważył krzątających się wokół ognia mężczyzn. Ale – co wzbudziło jego niepokój – w żaden sposób nie próbowali go gasić, a wręcz podsycali, donosząc kolejne snopki zboża z sąsiednich stert. Gdy na polu pojawili się mieszkańcy wsi, po obu nie było już śladu.

Zawiadowca skojarzył podróżnych ze stacji z mężczyznami na polu i bez zbędnej zwłoki poinformował policję. Podejrzanym nie udało się uciec daleko. Dzięki błyskawicznej akcji funkcjonariusze zatrzymali w Gnieźnie 46-letniego Jana Langego i jego syna Brunona. Już następnego dnia w mieszkaniu przy ul. Małeckiego 4 na poznańskim Łazarzu, gdzie Lange senior mieszkał ze swoją świeżo poślubioną żoną, przeprowadzono rewizję.

„Zjawienie się samochodu policyjnego i całego zastępu władz sądowych wywołało zrozumiałe zbiegowisko ludności, która z natury rzeczy domyślać się zaczęła, iż chodzi tu o śledztwo w sprawie jakiejś zbrodni" – donosił „Kurier Poznański", który przez wiele dni na bieżąco relacjonował, co dzieje się w sprawie, o której huczało wtedy całe miasto.

Ciąg dalszy na str. 10

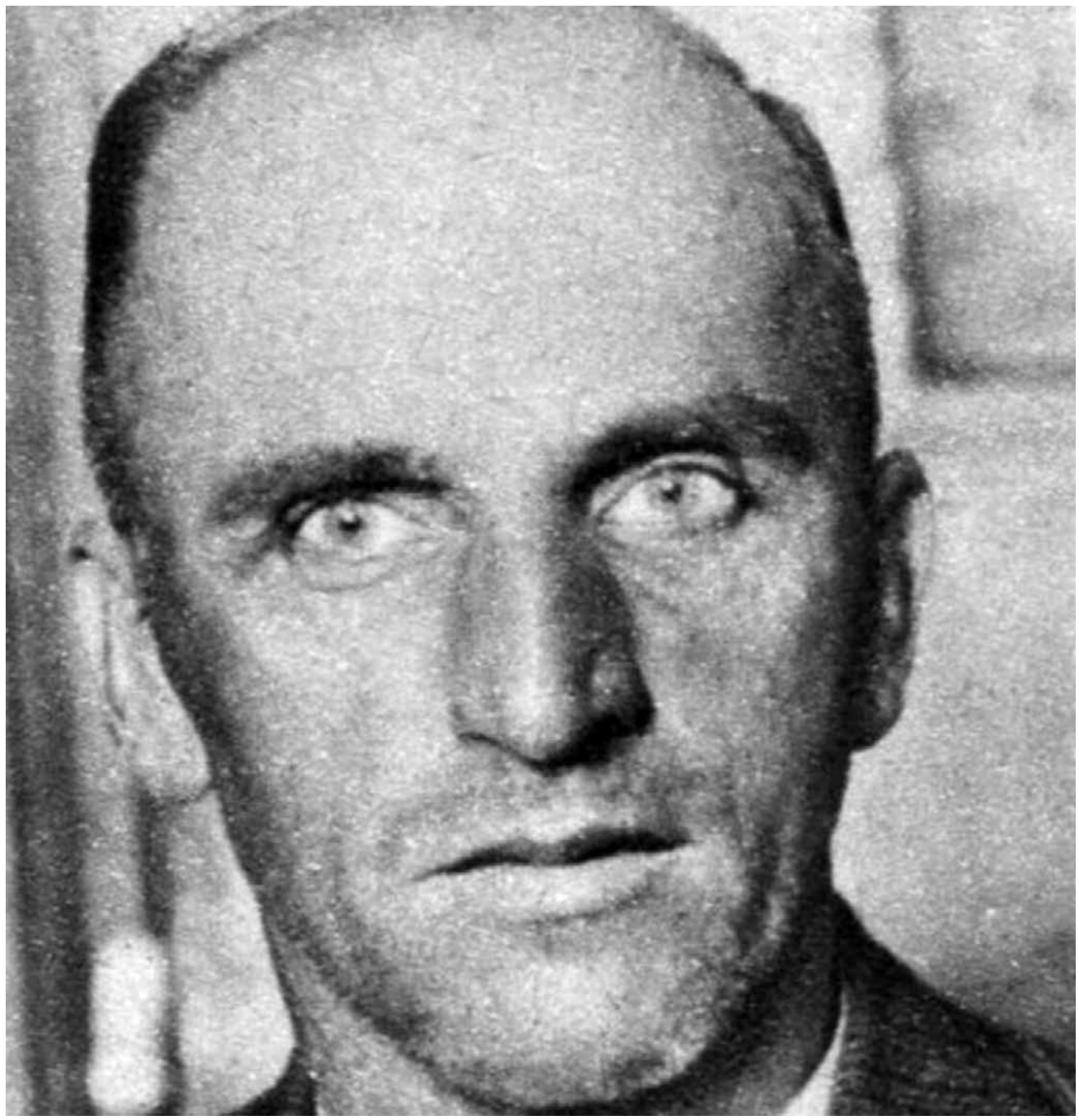

„Dziennik Poznański" pisał: „Dotychczas nie widzieliśmy jeszcze na ławie oskarżonych zbrodniarza, który by w obliczu sprawiedliwości nie załamał się i nie okazał skruchy. Lange jest swego rodzaju wyjątkiem. W ciągu rozprawy nie opuścił go ani na chwilę wisielczy humor i cynizm"

eprasa.pl 24c0faa4d4

Mariusz Grabowski

KOZIETULSKI RATUJE CESARZA

Mundur majora Jana Leona Kozietulskiego, barona cesarstwa i podwójnego kawalera Legii Honorowej, przebity kozacką piką pod Horodnią, można dziś oglądać w Muzeum Wojska Polskiego.

Cesarz w potrzasku

Aby opowiedzieć tę historię, przenieśmy się do października 1812 roku. Oto po ustaniu pożarów w Moskwie cesarz starał się doprowadzić do zawarcia pokoju z carem Aleksandrem, a w tym czasie szwoleżerowie po prostu się nudzili. „Staliśmy w Moskwie niedziel sześć" – wspomina Wincenty Płaczkowski we „Pamiętnikach weterana napoleońskiego". „Jesień była pogodna i ciepła; żyliśmy wygodnie i na niczem nam nie zbywało".

Po miesiącu rokowań Napoleon zarządził odwrót. 19 października Wielka Armia rozpoczęła wymarsz na Małojarosławiec, gdzie doszło do dwudniowej bitwy z wojskami Kutuzowa. Podążający na pole bitwy Napoleon w pobliżu wioski Horodnia został jednak nieoczekiwanie ogarnięty przez Kozaków atamana Płatowa.

Odsiecz przybyła na czas

Polscy lekkokonni dostali szansę, aby się wykazać. Józef hr. Załuski tak zapamiętał tę historię: „Cesarz, przenocowawszy w wiosce zwanej Gorodnia, dnia 25 października siadł na koń jak najraniej, chcąc rozpoznać pozycyą Rosyan...(...) Kozacy zobaczywszy, że z małą liczbą mieli do czynienia, rzucili się na nowo i rozpoczęła się utarczka z orszakiem cesarza, aż nadciągnęły szwadrony służbowe, na ich czele Kozietulski z naszym, i odpędziły Kozaków; wtenczas to w obronie, iż tak powiem, samego Napoleona, Kozietulski został znacznie ranny piką, za co go mianował cesarz majorem naszego pułku". Potwierdził to odpowiedni dekret wydany jednak dopiero 30 maja 1813 roku.

Ułan liczy rany

Rana okazała się ciężka. Kozacka pika przebiła ramię, docierając aż do piersi, i poszkodowany trafił na dłuższy czas pod opiekę młodszego chirurga pułkowego Wawrzyńca Gadowskiego. Zapewne cały heroiczny odwrót Wielkiej Armii z Rosji obserwował wraz z innymi rannymi z perspektywy taborów.

Jak piszą znawcy epoki napoleońskiej, Kozietulski bywał raniony wielokrotnie: pod Samosierrą w nogę, pod Wagram i pod Smoleńskiem w głowę. Ale to rana odniesiona w obronie Napoleona była dlań do końca życia powodem do dumy. Kozietulski zmarł 3 lutego 1821 r. – trzy miesiące przed swoim cesarzem.

Konserwację kurtki Kozietulskiego ukończono w 2016 roku w Pracowni Konserwacji Tkanin Muzeum Wojska Polskiego

Siedem gr

CENA POJ W

DZIENNIK ILUSTROWANY DLA WSZYSTKICH O WSZYSTKIEM.

WIADOMOŚCI ZE ŚWIATA·SENSACYJNE POWIEŚCI.

ROK III. PIĄTEK, 31 SIERPNIA 1934

JAN LANGE - MORDERCA SWEGO BRATA

Przed wyjaśnieniem zagadkowego morders

Poznań, 30. 8. Tel. wł. Morderca śp. Marji Nowickiej, a nai gując się papierami po swym bracie Franciszku i fałszując je umiejętnie w kierunku go brata. Władze prow śledztwo, aby

STATYSTYKA UCZY, ŻE LUDZIE POKROJU LANGEGO ISTNIEĆ BĘDĄ ZAWSZE

Jan vel Franciszek Lange: żonobójca, bigamista i oszust

Ciąg dalszy ze str. 9

Rąbał na kawałki

Dziennikarze nie szczędzili czytelnikom makabrycznych informacji. „W mieszkaniu zajmowanym przez Franciszka Langego, panujący tam podejrzany odór rozkładającego się ciała doprowadził do ujawnienia sensacyjnych szczegółów. W piecu znaleziono kończyny poćwiartowanych zwłok kobiecych, a mianowicie ręce i nogi oraz głowę. Zwęglone części ciała były trudne do rozpoznania, najlepiej zachowana była głowa, aczkolwiek popalona". Już pierwsze doniesienia prasowe o piecu z ludzkimi szczątkami nasunęły przerażonym mieszkańcom stolicy Wielkopolski skojarzenia z francuskim seryjnym mordercą, który działał w Paryżu w drugiej dekadzie XX wieku. Henri Désiré Landru, zwany też Błękitnobrodym, podając się za wdowca, umieszczał w paryskiej prasie ogłoszenia w celu nawiązaniu kontaktów matrymonialnych. Wysoka śmiertelność mężczyzn na frontach I wojny światowej budziła u Landru nadzieję, że jego anonse spotkają się z przychylnym przyjęciem wielu kobiet. I nie mylił się.

Zamożne panie ochoczo odpowiadały na ogłoszenia, a Landru po wyłudzeniu pieniędzy pozbawiał je życia. Ciała rąbał na kawałki, a następnie palił w domowym piecu. W palenisku policjanci znaleźli dwieście dziewięćdziesiąt fragmentów kości oraz wiele zębów. Błękitnobrodego oskarżono o dokonanie 11 zabójstw i skazano na śmierć. W 1921 roku zgilotynowano go w Wersalu.

Lange zeznaje

Lange urodził się w 1888 r. w Lubiniu pod Kościanem. Już jako ministrant – w wieku 15 lat – po raz pierwszy został skazany przez sąd za uderzenie kamieniem jednego z rówieśników. Po tym zdarzeniu wyjechał do Westfalii i tam zatrudnił się jako górnik. W 1908 r. trafił na dwa lata do niemieckiego wojska. Wtedy poznał swoją pierwszą żonę – Helenę Jarząbek. Na jej życzenie przeniósł się do Berlina i podjął pracę ze sterami tramwaju.

Jednak i ta praca nie trwała długo. Zarobki był zbyt niskie i Lange musiał wrócić do kopalni. Pod koniec 1912 r. ukradł książeczkę oszczędnościową i znowu został skazany przez sąd. W 1916 r. powołano go do pruskiego wojska. Tam też nie zagrzał miejsca. Uciekł z transportu wojskowego i dopuścił się kolejnej kradzieży. Sąd skazał go na 2,5 roku więzienia. Po zwolnieniu, w 1919 r., wstąpił do Wojska Polskiego. Był kontrolerem i to dzięki tej pracy, w której sprawdzał wyjeżdżających Niemców, poznał dokładnie okolice Fałkowa, gdzie powrócił po 15 latach ze zmasakrowanym ciałem swojej trzeciej żony.

„Współżycie z Heleną było niemożliwe" – zeznawał w sądzie. I dodawał: „Usiłowałem znowu popełnić kradzież. Dostałem 3 miesiące więzienia. Pojechałem potem do Westfalii, gdzie pracowałem w tartaku. Potem nielegalnie przeszedłem przez granicę francuską. Wróciłem tą samą drogą do Polski, gdzie urządziłem napad rabunkowy. Lata 1923-1927 przesiedziałem w więzieniu. (...) Po wypuszczeniu z więzienia oddałem córkę do zakładu

eprasa.pl 24c0faa4d4

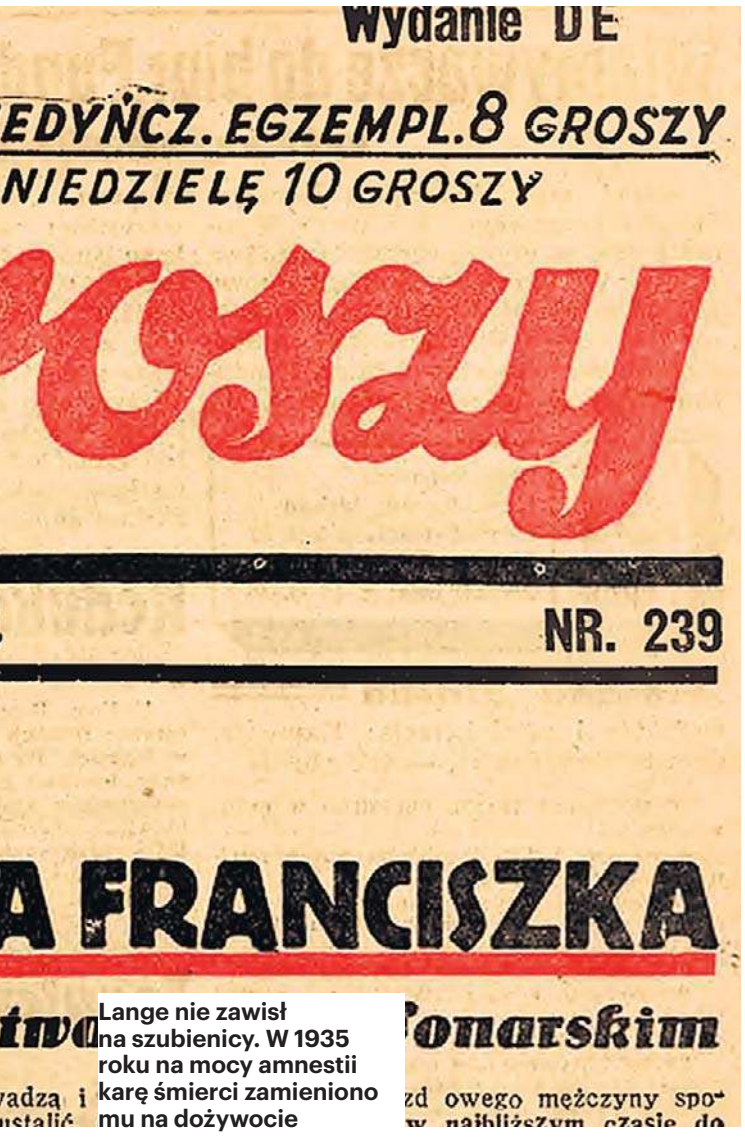
Wydanie DE
EDYNCZ. EGZEMPL. 8 GROSZY
NIEDZIELĘ 10 GROSZY
roszy
NR. 239
A FRANCISZKA
twa Ponarskim
vadzą i zd owego mężczyny spo-
ustalić w najbliższym czasie do

Lange nie zawisł na szubienicy. W 1935 roku na mocy amnestii karę śmierci zamieniono mu na dożywocie

we Winiarach, syna do rodziny. Wyjechałem i znów popełniłem kradzież. Zostałem ukarany więzieniem od 1927 do 1930 r. Po zwolnieniu nie wróciłem do Heleny".

Żona? Krawcowa

Po tych perypetiach Jan Lange ukradł tożsamość swojemu bratu, który kilka lat wcześniej umarł w Australii, i stał się Franciszkiem Lange. „Powodem zmiany była bigamia" - tłumaczył. Kawaler Franciszek Lange zaczął ogłaszać się w prasie, sam też śledził anonse i nawiązywał znajomości z kobietami, które szukały męża. W ten sposób poznał m.in. krawcową Marię Gromadzińską. Wiedząc, że ta dysponuje sporą kwotą pieniędzy, szybko doprowadził do ślubu, który odbył się w... Częstochowie.

„Lange potrafił tak sprytnie pokierować akcją, że na ślubie nie było nikogo z rodziny Gromadzińskiej, a świadkami była służba kościelna" - informował „Tajny Detektyw". Po jakimś czasie Lange zaproponował żonie sprzedaż mieszkania, bo - jak twierdził - w Belgii dostał posadę urzędnika w konsulacie.

„Pewnego dnia Langowie zlikwidowali mieszkanie w Poznaniu i udali się na dworzec celem wyjazdu za granicę. Od tej chwili wszelki ślad po Gromadzińskiej-Langowej zaginął i do dziś dnia nie wiadomo, co się z nią stało. Indagowany później przez rodzinę Gromadzińskiej Lange cynicznie odpowiedział, że żona porzuciła go i wyjechała do kochanka do Belgii.

Kolejna miłość

Zeznania świadków wskazywały, że Gromadzińska najprawdopodobniej nie przekroczyła nawet progu swojego mieszkania. Sąsiedzi zeznali, że pod koniec lipca 1932 r. usłyszeli w nim krótki, bolesny jęk. Po pewnym czasie z mieszkania wyszedł Lange, a w ręku niósł walizkę. Kilka dni później Lange zaczął likwidować mieszkanie, sprzedawał meble i ubrania. Na pytania części znajomych odpowiadał, że żona wyjechała do Bydgoszczy, a z kolei innych przekonywał, że umarła w szpitalu.

Choć nigdy nie udało mu się tego udowodnić, cały Poznań był przekonany, że Lange pozbył się swojej drugiej żony, a później wylądował na... bruku. Jego życie znaczyły kolejne włamania, napady i kradzieże. W maju 1934 r. Lange poznał Marię Nowicką, która - podobnie jak druga żona - dysponowała niemałymi pieniędzmi. Nowicka przez pewien czas była gospodynią w domu konsula w Kopenhadze, potem takie same stanowisko zajmowała w domu państwa Turnów w Poznaniu. To tam co jakiś czas odwiedzał ją Lange.

Maria Nowicka i Franciszek Lange stanęli na ślubnym kobiercu 2 czerwca, po zaledwie dwóch tygodniach znajomości. „Naznaczoną poprzednio godzinę ślubu popołudniową przesunął Lange o 3 godziny wcześniej tak, że rodzina Nowickiej nie była obecna na obrzędzie zaślubin, co naturalnie było intencją Langego" - informował „Tajny Detektyw".

Mord w afekcie?

Po kilku dniach „świeżo upieczony" mąż wyjechał, jak mówił, w sprawach służbowych do Katowic i Wilna. A w rzeczywistości za wyłudzone od swojej drugiej żony pieniądze hulał po Poznaniu. Początkowo małżonkowie mieszkali przy ul. Strusia, jednak po powrocie z „delegacji" Lange podjął decyzję o przeprowadzce na ul. Małeckiego. W mieszkaniu wdowy Rozalii Niemczewskiej małżonkowie wynajmowali duży frontowy pokój z dwoma oknami wychodzącymi na ulicę. Razem z nimi w mieszkaniu pod numerem 7 na trzecim piętrze jeden z pokoi zajmował jeszcze student. Szczęście Marii z Nowickich trwało zaledwie trzy tygodnie. Na początku sierpnia na Łazarzu doszło do tragedii, która ujrzała światło dzienne na polu pod Gnieznem. „Jaki przebieg prawdziwy miała zbrodnia w pokoju śmierci przy ul. Małeckiego 4 - tego nie wie nikt. Zbrodniarz twierdzi, że zabił swoją żonę w afekcie po sprzeczce. Ugodził ją krzesłem w głowę i zabił na miejscu. Ale temu wyrafinowanemu twierdzeniu nikt wiary nie daje, wiedząc, kim jest Lange" - nie ukrywali dziennikarze „Tajnego Detektywa".

WIELKĄ ZASŁUGĘ W ROZWIĄZANIU MAKABRYCZNEJ SPRAWY LANGEGO MIAŁ ZAWIADOWCA STACJI FAŁKOWO BRONISŁAW ZUGEHOER

Kwestia dwóch waliz

Gdy Lange mordował żonę, w mieszkaniu nie było nikogo poza nimi. „Po zabójstwie zabrał się krwawy Lange do usuwania śladów swej potwornej zbrodni. Rozebrał się do naga, aby krew zamordowanej nie bluznęła na ubranie, i rozpoczął makabryczną robotę. Odciął głowę zamordowanej, obie ręce i nogi, i spalił je w piecu kaflowym" - informował „Tajny Detektyw".

Tułów ukrył w wypchanych gazetami i sukienkami walizach. Synowi Brunonowi, którego poprosił o pomoc, wyjaśnił, że musi wywieźć do spalenia komunistyczną bibułę. Gdy wszystko było już gotowe do drogi, do mieszkania wróciła gospodyni. Z jej zeznań wynikało, że tego dnia Lange był bardzo wesoły. „Dużo śpiewał. Po południu ok. godz. 18 zjawił się przed kamienicą wózek, na który Lange złożył dwie walizy, zamknął drzwi na klucz i opuścił mieszkanie. Z okna gospodyni widziała, że idąc chodnikiem, skierował się w stronę ul. Gąsiorowskiego. Ponieważ sądziła, że wyjeżdża do Puszczykowa, nie pytała się go o nic" - pisał „Kurier Poznański".

Szczęśliwie amnestia

Walizami zainteresował się za to zawiadowca stacji w Fałkowie i to dzięki niemu Lange wpadł w ręce policjantów. Funkcjonariusze w toku śledztwa próbowali połączyć Langego jeszcze z wieloma innymi niewyjaśnionymi zbrodniami. Posypały się oskarżenia. Ustalono m.in., że w latach 20. Jan vel Franciszek Lange przebywał w Bydgoszczy. W tym samym okresie w tym mieście nad Brdą doszło do sześciu bestialskich morderstw. Zginęły młode kobiety, wszystkie były majętne. „Od razu rzuciło się w oczy, że zarówno tło zbrodni bydgoskich, ich przygotowania jak i wykonania, podobne były zupełnie do morderstwa z ul. Małeckiego 4" - donosił „Tajny Detektyw".

Langego sprawdzała ponadto policja w Wilnie, gdzie w lesie ponarskim znaleziono resztki poćwiartowanego i nadpalonego tułowia kobiecego. Próbowano go też połączyć ze śmiercią Wandy Dudziakównej, której ciało z 28 ranami kłutymi znaleziono w grudniu 1932 r. na polu pod Żabikowem.

Na rozprawie złudzeń nie pozostawiał jeden z biegłych, prof. Horoszkiewicz, który Jana Langego scharakteryzował jako „psychopatę amoralnego o tendencjach aspołecznych", a także bezwzględnego egoistę bez cienia uczuć społecznych i altruistycznych.

Ostatecznie udało mu się udowodnić tylko morderstwo z ul. Małeckiego 4, za które został skazany na karę śmierci przez powieszenie i utratę praw obywatelskich. „Poznański Landru" nie zawisł jednak na szubienicy. W 1935 r. na mocy amnestii karę śmierci zamieniono mu na dożywotnie więzienie. Co się z nim stało po wejciu Niemców do Polski w 1939 roku, nie wie nikt.

KARTKA Z KALENDARZA/PITAWAL II RP

Rynek w Rzeszowie. Na początku lat 30. XX wieku ponad 70 proc. placówek handlowych należało do Żydów

Żydzi, ryby i studenci. O handlu w przedwojennym Rzeszowie

W tekście Roberta Borkowskiego „Fragmenty wspomnień Teresy Mastalskiej-Chwiejczak o przedwojennym Rzeszowie", zamieszczonym w tomie XXXII „Prac Historyczno-Archiwalnych", znaleźć można informacje o żydowskim handlu w tym mieście. Wspomnienia obejmują okres lat 1934-1938, przewijając się przez różne miejsca związane z rzeszowskim handlem.

„Pisząc na ten temat - wyjaśnia Borkowski - nie można było pominąć kupców żydowskich. A więc pojawia się sklepik z koszernymi przysmakami, to znów widzimy charakterystyczny dla Żydów sklep Hirscha Wolfa Blau z mnóstwem różności, poznajemy smak chleba z piekarni Schneeweissa, słyszymy wreszcie wielki gwar towarzyszący żydowskim przekupniom na targowisku na Różance. Pani Teresa przedstawia też incydent, jak to studenci postanowili odebrać Żydom monopol na handel rybami. Są to obrazki, których dzisiaj już nie zobaczymy i możemy tylko czytać opowieści o nich".

Fragment odnoszący się do incydentu z rybami zacytujmy w całości: „Przypominam sobie doskonale ostatni grudzień, który przed wojną spędziłam w Rzeszowie w 1937 roku; był bardzo dziwny. Oprócz wystaw, zjawiły się wozy, niewielkie podesty z improwizowanym stołem, wagi, kasy i inne potrzebne do handlu przedmioty. Nad tym wszystkim królowali młodzi studenci Wyższej Szkoły Handlu Zagranicznego ze Lwowa, sprzedający ryby. Nad nimi widniał transparent czy raczej ogłoszenie: »Pomóż studentom«, »Świeże ryby« itp. Ktoś mi potem mówił, że było też ogłoszenie: »Nie kupuj u Żyda!«. Czy faktycznie było, a także wołania o podobnym wydźwięku, tego nie pamiętam. »Pańska« ulica była wtedy pełna ruchu, było sporo świateł, ale można się było normalnie zgubić.

Słyszałam, że celem studentów było odebranie Żydom klientów. Dużo nad tą sprawą dyskutowano, sama wiele słyszałam. Chyba prawdą jest, że było to dla nich jakby zadaniem do wykonania: mieli zorganizować w formie wcześniejszych pertraktacji zamówienie towaru ryb już wiosną lub wczesnym latem u właścicieli stawów, głównie w majątkach, opierając się na jakichś danych statystycznych. Podobno był to manewr wyprzedzający, którego kupcy żydowscy, dotychczasowi monopoliści w tym handlu, zupełnie się nie spodziewali.

Sprawa była już zupełnie zapięta, gdy wcześniejsi kontrahenci, przyzwyczajeni do innego trybu handlu, zgłosili się. Dowiedzieli się, że ich oferta kupna jest spóźniona. Czy usiłowali podjąć jakieś kroki w sprawie zmiany sytuacji, nie było mi wiadomo. Nie wiem też, czy brało w przygotowaniu całego przedsięwzięcia udział kilka grup studenckich, czy tylko ta jedna. W każdym razie udało się. Najbardziej cieszyli się studenci (akademicy) mniej zamożni, bo zysk z całego przedsięwzięcia był niezły i dodatkowo dużo się w ten sposób nauczyli".

opr. żar

eprasa.pl 24c0faa4d4

NIEZBĘDNIK CZYTELNICZY

rekomendują Bożenna Piskała i Bożydar Brakoniecki

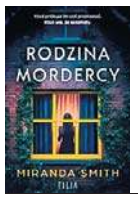

Nasz ojciec powrócił. Co teraz?
Kiedyś trzy siostry były ze sobą bardzo blisko. Teraz, rok po pogrzebie ojca, ledwie ze sobą rozmawiają. I wtedy pojawia się wiadomość: przy dokach znaleziono kobietę, a z jej palca zniknęła obrączka. Siostry wiedzą, kim był zabójca. To Henry Martin – ich ojciec.
Miranda Smith, „Rodzina mordercy", wyd. Filia, Poz-nań 2026, cena 49,99 zł

Zanim zginie ktoś jeszcze
Ekipa telewizyjna kręci reportaż na temat cudownego obrazu w pewnej małej parafii na prowincji. Ta produkcja może odnieść prawdziwy sukces, ale nagle zostaje zamordowany miejscowy zakrystianin... Do akcji musi więc wkroczyć Marcin Engel.
Ryszard Ćwirlej, „Dobra nowina", wyd. Harde, Warszawa 2026, cena 49,99 zł

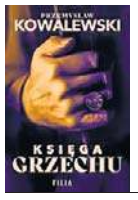

Ktoś czai się w mroku. Uważaj...
W wieży starego kościoła pod Szczecinem odnaleziony zostaje manuskrypt ukryty w kapsule czasu. Zapisany po łacinie tekst trafia do wybitnego archeologa Nikity Wajdy. Dokument okazuje się fragmentem legendarnej, zakazanej przez Kościół „Księgi grzechu".
Przemysław Kowalewski, „Księga grzechu", wyd. Filia, Poznań 2026, cena 49,99 zł

Nikt nie nudzi się w Meadowbank
W Meadowbank, prestiżowej szkole dla dziewcząt, nie można narzekać na nudę. Zbrodnie, zaginione osoby i klejnoty, szantaże, intrygi, szpiedzy i niespodziewane wizyty – żadna z tych atrakcji nie była przewidziana w planie lekcji.
Agatha Christie, „Kot wśród gołębi", Wydawnictwo Dolnośląskie, Wrocław 2026, cena 49,90 zł

Gdy świat staje nagle na krawędzi
Zamożne przedmieścia Teksasu. Shay Evans prowadzi spokojne, starannie poukładane życie. Wszystko zmienia się, gdy dociera do niej wiadomość o śmierci dawnej przyjaciółki. Shay wie, że całe jej dotychczasowe życie może sie nagle skończyć...
Ashley Winstead, „Posłuszna", wyd. Mova, Białystok 2026, cena 56,90 zł

Z tego pociągu nie da się uciec
Mamy rok 1954. Luksusowy pociąg Philadelphia Phoenix wyrusza w nocną podróż do Chicago. Na jego pokładzie zasiada sześć osób, które przed laty zniszczyły życie Anny Matheson. Teraz same stają się częścią skrupulatnie i bezlitośnie zaplanowanej zemsty.
Riley Sager, „Kierunek zemsta", wyd. Mova, Białystok 2026, cena 56,90 zł

Tak wygląda codzienna walka o przetrwanie

Podróż do wnętrza piekła na ziemi, jakim jest kolumbijskie więzienie La Picota. Trafiają tam czołowi przedstawiciele międzynarodowego świata przestępczego.

ARTUR GÓRSKI

Autor wielu bestsellerowych książek, takich jak choćby pierwsze tomy serii „Masa o polskiej mafii". Od lat zajmuje się problematyką międzynarodowej przestępczości zorganizowanej.

„Taksówka powoli wyjeżdża z Candelarii...

Candelaria to najbardziej »cywilizowana« i elegancka dzielnica Bogoty; mieszanka Hawany, Nowego Jorku i czegoś jeszcze, czego nie jestem w stanie sprecyzować, choć pierwsze, co mi przychodzi na myśl, to Stambuł. Jest jeszcze ciemno, bo słońce – zresztą jak w całej Kolumbii – wschodzi tu po szóstej rano, a my wyruszyliśmy o piątej. Zaraz za Candelarią zaczyna się okolica, która w niczym już nie przypomina tej pierwszej – to początek gigantycznej faweli, która ciągnie się kilometrami i zdaje się nigdy nie kończyć. Przylepione do siebie liche, choć kolorowe, rudery, wyrastają tu na potężnych wzgórzach.

To Barrio San Cristóbal, czyli Dzielnica Świętego Krzysztofa, patrona wszelkiej maści podróżników, również tych, którzy jadą do dziwnych miejsc... Tak jak ja.

Na ulicach jest pusto, tu życie jeszcze się nie zaczęło. W pewnym momencie spomiędzy lichych domków wyrasta gigantyczny, nowoczesny wieżowiec – pasuje tu, jak to mówią, niczym pięść do nosa. Pytam taksówkarza, kim są mieszkańcy tego dość osobliwego w tych okolicznościach przyrody obiektu – trudno sobie wyobrazić kogoś, kto dysponując sporą gotówką (bo pewnie mieszkania tu nie są tanie), decyduje się na taki adres. Taksówkarz się uśmiecha i podjeżdża pod apartamentowiec – okazuje się, że został on wzniesiony przy samej krawędzi skały. Można sobie wyobrazić, jak pod wpływem drobnego ruchu tektonicznego rozsypuje się niczym domek z kart i spada w przepaść. Teoretycznie w tym miejscu nie powinno nic stanąć, a już na pewno nie gigantyczny budynek wielorodzinny, ale ktoś komuś dał łapówkę i udało się zrealizować ten osobliwy projekt budowlany. Grunt był tani, a mieszkania swoje kosztują. Tym zaś, że pewnego dnia dojdzie tu do wielkiej katastrofy, nikt się nie przejmuje. Ostatecznie wszyscy kiedyś umrzemy, nie ma więc sensu roztrząsać kwestii związanych z rachunkiem prawdopodobieństwa.

Dziękuję kierowcy za wyjaśnienie i wracam do lektury entuzjastycznej recenzji pewnej książki, która ukazała się kilka miesięcy wcześniej w Stanach Zjednoczonych. Autorką »Three years in a Colombian prison« (»Trzy lata w kolumbijskim więzieniu«) jest Marnie Gellhorn – jak zapewnia wydawca, dziennikarka o wielkiej renomie, która zjeździła cały świat w poszukiwaniu sytuacji niebezpiecznych i wstrząsających.

Gellhorn odbyła rozmowę z niejakim Artistedesem Jesúsem Gonzalesem Riohachą, który przeszedł przez piekło zakładu karnego La Picota, uważanego za jedno z najcięższych więzień na świecie. Dlaczego trafił za kraty? Nie wiem, bo jak dotąd nie było mi dane przeczytać tej książki. Wiem jedno: Gellhorn poznała La Picota z relacji swojego rozmówcy. A ja właśnie tam jadę i mam w kieszeni potwierdzenie, że zostanę wpuszczony do środka na spotkanie z pewnym Polakiem, który spędził w La Picota dokładnie tyle samo czasu, co Riohacha wraz ze swoimi – używając gwary więziennej – waflami.

Po mniej więcej czterdziestu minutach jazdy taksówka opuszcza fawele i mknie szeroką aleją Caracas, która prowadzi prosto do dzielnicy La Picota.

(...)

Wiadomo – Kolumbia to kokaina, czekolada i kawa. Co kto lubi, ale chyba kawa przede wszystkim. Ale żeby poznać smak prawdziwej kolumbijskiej kawy najwyższej jakości, cierpkiej i gęstej jak smoła, trzeba wiedzieć, gdzie ją podają. Nie każda kawiarnia w Bogocie czy Medellín oferuje napój, którego smak pozostanie w pamięci, ale jeśli dobrze się trafi, przyjemność będzie naprawdę duża.

Ale żadna, choćby najlepsza, kawa nie smakuje tak jak ta, którą pije się o piątej rano, czekając na wejście do jednego z najsłynniejszych więzień świata – La Picota. Ta dziwna kawiarnia na świeżym powietrzu (o szóstej rano w Bogocie przeważnie jest bardzo zimno, i to bez względu na porę roku) to tak naprawdę kilkusetosobowa kolejka mężczyzn, którzy przybyli tu, aby spotkać się z uwięzionymi synami, ojcami, przyjaciółmi. Porozstawiane wzdłuż więziennego ogrodzenia stragany z kawą i słodyczami to pewnie niezły biznes.

Każdy, kto czeka na wejście – a czeka się całymi godzinami – wypija po kilka kubków gorącego napoju. Nie, kawa pod La Picota nie jest najwyższej jakości, jest wręcz podła, ale smakuje jak żadna inna, a mnie, Polakowi, przywodzi na myśl słowa piosenki popularnej niegdyś za kratami: „Czarny chleb i czarna kawa opętani samotnością, myślą wciąż szukają szczęścia, które zwie się wolnością"...

W kolejce nie ma kobiet, bo to dzień wizyt wyłącznie męskich. Panie przychodzą tu w innym terminie i trochę w innym celu, ale o tym w kolejnych rozdziałach. Jeśli pojawia się jakaś kobieta, to znaczy, że jest funkcjonariuszką zakładu karnego i przyszła sprawdzić, czy wszystko jest w porządku, czy kolejka się nie buntuje. Bo jednak po kilku godzinach czekania niektórzy zaczynają być nerwowi. Przynajmniej teoretycznie, bo większość doskonale zdaje sobie sprawę, że na drugą stronę przejdą wyłącznie ci, którzy nie robią problemów. A przecież trzy, może cztery godziny w kolejce to nie jest jakieś wielkie wyzwanie – tego dnia nie pada, wiatr nie przeszkadza, a kawa pobudza, więc w czym problem?

Strażniczka, z którą umówiłem się przed więzieniem (a raczej ktoś mnie z nią umówił), prowadzi mnie do kolejki i przekazuje pod opiekę mężczyzn, których zna – oni też czekają na wejście. Prosi ich, aby – gdy już będziemy po kontroli i wszelkich procedurach związanych z wejściem na teren więzienia – pokazali mi, gdzie jest wejście do sali widzeń patia 33 w bloku dla osadzonych czekających na ekstradycję do Europy. Zapewniam, że sam mogę zapytać strażników, ale ona kręci głową: nie, wszystko będzie działo się bardzo szybko, nikt nie będzie miał czasu, żeby ci pokazać, gdzie, co i jak – jeśli nie wiesz, jak dotrzeć tam, dokąd chcesz, to twój problem.

Kobieta odchodzi, a ja czuję się nieswojo, bo oprócz paszportu (który zresztą zostawię na „bramce") praktycznie nic przy sobie nie mam – ani pieniędzy, ani telefonu. Spodnie spadają mi z tyłka, bo pasek musiałem zostawić w hotelu wraz z zegarkiem i wszelkimi innymi przedmiotami, z którymi do zakładu karnego po prostu nie można wejść.

Żeby było jasne: do polskich więzień też zbyt wiele nie da się wnieść, więc nie jest to dla mnie zaskoczeniem. O wejściu z dyktafonem mogłem tylko pomarzyć... Co więcej, zeszyt i długopis do spisywania opowieści moich rozmówców również mogłyby zostać uznane za prowokację wobec wymiaru sprawiedliwości.

Stojąc w kolejce, modlę się, aby nie spadł deszcz – kazano mi bowiem odpiąć kaptur od kurtki i... po prostu wrzucić go do kosza. Wiadomo – mężczyzna w kapturze awanturujący się jest.

Na szczęście deszcz nie spadł.

W pewnym momencie dostaję olbrzymi worek foliowy oraz cztery kupony z narysowanym wesołym kurczakiem. Ten, kto mi to wręcza (nie mam pojęcia, który dział administracji reprezentuje), pyta, czy pollo asado, a więc pieczony kurczak, będzie mi smakował. Bo jeśli nie, jest jeszcze do dyspozycji kurczak panierowany. Jestem nieco oszołomiony tym niespodziewanym pytaniem, więc tylko wzruszam ramionami i odpowiadam, że zjem wszystko, co mi podadzą. Tym bardziej że nie mam pojęcia, gdzie – ani czy w ogóle – kupony zostaną zamienione na potrawy i czy nie biorę udziału w jakiejś dziwnej grze. Wybieram kurczę pieczone, ale równie dobrze mógłbym wybrać kurczę blade...

Tajemnica rozwiąże się na jednym z kolejnych etapów wchodzenia do La Picota – zostanę zatrzymany przez ubranego na biało (biel, powiedzmy, nie do końca nieskazitelna) mężczyznę, który zaciągnie mnie do pomieszczenia wypełnionego po sufit niewielkimi pojemnikami – być może przedsionek kuchni? – i wrzuci do mojego worka kilka z nich. To sprawi, że poczuję się znacznie lepiej – ostatecznie nie idę w gości z pustymi rękami, ale z aprowizacją. Jeszcze wtedy nie wiem, że kurczaki zostały opłacone przez osadzonego, do którego się wybieram, i będą stanowić element przyjęcia. Ale to za jakiś czas (...)".

Artur Górski, „Byłem w kolumbijskim więzieniu", wyd. Prószyński i S-ka, Warszawa 2026, cena 49,90 zł

eprasa.pl 24c0faa4d4

DROBNE

Jak zamieścić ogłoszenie drobne?

Przez internet: ogloszenia.bialystok@polskapress.pl

Biuro Ogłoszeń
Białystok, ul. św. Mikołaja 1
Tel. 85 748 96 02
e-mail: ogloszenia.bialystok@polskapress.pl

Biuro Reklamy Białystok
Białystok, ul. św. Mikołaja 1
reklama.bialystok@polskapress.pl

RUBRYKI I PODRUBRYKI W OGŁOSZENIACH DROBNYCH

NIERUCHOMOŚCI
- mieszkania - sprzedam
- mieszkania - kupię
- mieszkania - do wynajęcia
- mieszkania - wynajmę
- mieszkania - zamienię
- domy - sprzedam
- domy - kupię
- domy - do wynajęcia
- domy - wynajmę
- domy - zamienię
- lokale użytkowe - sprzedam
- lokale użytkowe - kupię
- lokale użytkowe - do wynajęcia
- lokale użytkowe - wynajmę
- lokale użytkowe - zamienię
- działki, grunty - sprzedam
- działki, grunty - kupię
- gospodarstwa
- garaże
- pośrednictwo
- inne
- bank stancji

HANDLOWE
- AGD
- RTV
- elektronika, komputery
- telefony
- car audio
- antyki
- kolekcjonerstwo, sztuka
- jubilerstwo
- filmy, muzyka
- foto, książki
- instrumenty muzyczne
- lombardy
- sport i rekreacja
- maszyny urządzenia
- materiały budowlane
- materiały opałowe
- tekstylia, odzież
- dla dziecka
- meble
- inne

MOTORYZACJA
- samochody osobowe
- ciężarowe, dostawcze
- busy autobusy
- rolnicze
- przyczepy, naczepy
- zabytkowe
- uszkodzone, rozbite
- motocykle
- części i akcesoria
- zamienię
- motofinanse
- motousługi
- inne

FINANSE BIZNES
- kredyty, pożyczki
- usługi finansowe
- usługi prawne
- biura rachunkowe
- ubezpieczenia
- oferty
- inne

NAUKA
- szkoły
- kursy/szkolenia
- języki obce
- korepetycje
- inne

PRACA
- zatrudnię
- urzędy pracy
- szukam pracy
- inne

ZDROWIE
- apteki
- pomoc całodobowa
- chirurgia
- ginekologia
- interna
- neurologia
- pediatria
- psychologia
- psychiatria
- stomatologia
- urologia
- inne specjalizacje
- przychodnie, kliniki
- laboratoria
- zabiegi
- opieka
- sprzęt medyczny
- uroda
- inne

USŁUGI
- agd rtv foto
- budowlano-remontowe
- instalacyjne
- biurowo - projektowe
- komputerowe
- krawiectwo
- montażowe
- ogrodnicze
- porządkowe
- przeprowadzki
- reklamowe
- stolarskie
- radio taxi
- transportowe
- rozrywka
- uroczystości
- zabezpieczające
- inne

TURYSTYKA
- agroturystyka
- kraj
- świat
- biura podróży
- obozy i kolonie
- wycieczki
- przewozy
- inne

ZWIERZĘTA
- lecznice
- usługi
- inne

MATRYMONIALNE

RÓŻNE

KOMUNIKATY

ŻYCZENIA/PODZIĘKOWANIA

GASTRONOMIA
- dania na telefon
- usługi
- inne

ROLNICZE
- maszyny rolnicze
- ogrodnictwo
- płody rolne
- zwierzęta hodowlane
- inne

TOWARZYSKIE

USŁUGI KAMIENIARSKIE

USŁUGI POGRZEBOWE

AUTOPROMOCJA

Nie przegap
piątku

Kup dziennik z dodatkiem TeleMagazyn

wspolczesna.pl
poranny.pl

AUTOREKLAMA

aktualne z całej Polski **przetargi**

nasze komunikaty.pl

Handlowe

KOLEKCJONERSTWO, SZTUKA

MONETY i banknoty całego świata, również wycofane z obiegu państw UE, monety PRL; biżuterię, złom złota, srebra. Kupujemy! Sprzedajesz monetę jako złom -przynieś do nas, może być cenna! Sklep Numizmatyczny "Suweren" B-stok, Legionowa 9/1 lok.135.

Usługi

INSTALACYJNE

HYDRAULIK -solidnie, tel. 668-18-36-66

PORZĄDKOWE

PRANIE tapicerki i dywanów. Czyszczenie u klienta. Tel. 518-786-343

Różne

ANTYKWARIAT naukowy. Skup księgozbiorów. 506-105-002

ZŁOM kupię, wywiozę. 508-127-829, 85/653-79-24

REKLAMA 0011504541

Informacja
Wójt Gminy Wyszki

Na podstawie art. 35 ust. 1 i 2 ustawy z dnia 21 sierpnia 1997 r. o gospodarce nieruchomościami (Dz. U. z 2026 poz. 399 t.j.) informuję, że na tablicy ogłoszeń Urzędu Gminy Wyszki, w miejscowości położenia gruntów, na stronie internetowej Urzędu Gminy Wyszki w Biuletynie Informacji Publicznej wywieszony został wykaz nieruchomości przeznaczonych do dzierżawy na okres do 3 lat: dz. nr geod. 16 w obrębie wsi Niewino Popławskie.

0011504536

Wyrazy głębokiego współczucia
Panu
Wojciechowi Śleszyńskiemu
Dyrektorowi Muzeum Pamięci Sybiru

z powodu śmierci

Taty

składają

Pracownicy
Muzeum Pamięci Sybiru

0011504393

Z żalem zawiadamiamy, że w dniu 9 marca 2026 r.
w wieku 83 lat odeszła od nas

ś†p

Anna Sądel

Msza św. w intencji Zmarłej zostanie odprawiona
9 kwietnia o godz. 7.00 w parafii MB Różańcowej
przy ul. Narewskiej 26 w Białymstoku.

Pogrążona w smutku
Rodzina

REKLAMA 0011503945

INFORMACJA
o wykazie nieruchomości przeznaczonej do oddania w użyczenie

Burmistrz Szepietowa

informuje, że w dniu 31.03.2026 r. na tablicy ogłoszeń Urzędu Miejskiego w Szepietowie wywieszony został wykaz nieruchomości Gminy Szepietowo przeznaczonej do oddania w użyczenie. Wykazem objęta jest nieruchomość gruntowa zabudowana w Średnicy-Pawłowiętach, usytuowana na działce o nr 1152, którą przeznacza się do oddania w drodze użyczenia na rzecz Koła Gospodyń Wiejskich Średniczanki na cele związane z prowadzeniem działań statutowych KGW. Wykaz podlega wywieszeniu na okres 21 dni.

REKLAMA 0011504242

INFORMACJA
Burmistrz Tykocina

działając na podstawie art. 35 ust. 1, 1b ustawy z dnia 21 sierpnia 1997 roku o gospodarce nieruchomościami (Dz.U. z 2026 r. poz. 399 z późn. zm.) **informuje, iż na stronie internetowej http://bip.um.tykocin.wrotapodlasia.pl, http://umtykocin.pl/ oraz tablicy ogłoszeń Urzędu Miejskiego w Tykocinie, ul. 11 Listopada 8, został wywieszony w dniu 31.03.2026 r. na okres 21 dni do publicznej wiadomości wykaz nieruchomości stanowiącej własność Gminy Tykocin przeznaczonej do dzierżawy w trybie bezprzetargowym – część działki o numerze 2118 poł. w obrębie Tykocin, gm. Tykocin, z przeznaczeniem na infrastrukturę teletechniczną.**
Szczegółowych informacji można zasięgnąć w Urzędzie Miejskim w Tykocinie, ul. 11 Listopada 8, w pokoju nr 7 lub pod nr tel. 85 686 93 11, w godz. od 7:30 do 15:30.

eprasa.pl 24c0faa4d4

Uważam, że jak najdłużej trzeba trzymać w tajemnicy i nie pokazywać dzieci

Piotr Stramowski w Plejadzie o zamieszczaniu przez celebrytów zdjęć swoich dzieci w internecie Fot. Adam Jankowski

Z ŻYCIA GWIAZD

Michał Milowicz pochwalił się wyjazdem
Popularny aktor wybrał się na urlop do Miami w towarzystwie partnerki Katarzyny Kędzierskiej i rocznego syna. Milowicz zaprezentował wyjazd w mediach społecznościowych, pokazując rodzinne chwile, luksusowe widoki i kulisy wspólnego wypoczynku. Nie zabrakło ujęć z palmami w tle, spacerów po plaży i zabaw z synkiem.

Michał Koterski całuje kobiecą dłoń
Pod koniec ubiegłego roku aktor zakończył związek z modelką Marcelą Leszczak. Teraz zamieścił na Instagramie zdjęcie, na którym... całuje kobiecą dłoń. Niestety nie zdradził, czy posiadaczka długich brązowych paznokci to jego nowa wybranka serca. „Daj czas czasowi" – podpisał poetycko zdjęcie.

Sandra Kubicka ma wyjątkowe uczucie
Modelka zapewne odczuła podwyżki na stacjach benzynowych, ale zamiast skarżyć się na Trumpa i Tuska, postanowiła podejść do tego z humorem. Wrzuciła do internetu rolkę, rozpoczynającą się od jej wyjścia z nowiutkiego Range Rovera za 600 tys. zł. Rzucając blond czupryną na lewo i prawo, uzupełniała paliwo w aucie, kompletnie nie zwracając uwagi na rosnącą kwotę na ekranie. „To uczucie ostatnio, gdy musisz pojechać na stację zatankować" – podpisała nagranie.
(GZL) Fot. Adam Jankowski

W TELEWIZJI

Trick
Kino Polska, 20:00
Marek (wyk. Piotr Adamczyk) jest utalentowanym fałszerzem dolarów. Pewnego dnia kończy się jego dobra passa i mężczyzna trafia do więzienia. Odwiedzają go funkcjonariusze służb specjalnych i składają kuszącą propozycję.

Wszystko na sprzedaż
TVP Kultura, 21:05
Film zainspirowany tragiczną śmiercią Zbigniewa Cybulskiego, jest swoistym rozrachunkiem reżysera, Andrzeja Wajdy, z wspólną przeszłością, która go łączyła z aktorem.

Raport mniejszości
Stopklatka, 22:25
Ludzie wymyślili sposób przewidywania zbrodni i skazywania za przestępstwa, które mają być popełnione w przyszłości. John Anderton (wyk. Tom Cruise) jest szefem policyjnej agencji prewencyjnej i zostaje oskarżony o zabójstwo, które ma niebawem popełnić.

Tajemnice rzymskich podziemi
National Geographic, 23:00
Budowa nowej linii metra pod Rzymem przeradza się w zapierającą dech w piersiach przygodę archeologiczną i odsłaniają tajemnice Wiecznego Miasta. Ten ambitny projekt wydobywa na światło dzienne jedne z najważniejszych odkryć archeologicznych naszych czasów.

KRZYŻÓWKA NR 51

Poziomo:
3) poczucie piękna, elegancji,
6) gondola pod balonem,
11) kraina w Słowacji i Polsce,
12) zakład obróbki drewna,
13) roślina o kolczastych liściach,
14) gotycki w architekturze,
15) „Malowany …", powieść Jerzego Kosińskiego,
16) guchy odgłos uderzania w drzwi,
17) szybki, zwrotny żaglowiec, pinka,
18) „… strachu", thriller amerykański,
19) wyjątkowy egzemplarz,
21) zbaczanie statku z kursu,
23) „… Issy", powieść Czesława Miłosza,
26) … Karola w stolicy Czech,
27) hawański wyrób tytoniowy,
30) powieść Olgi Tokarczuk,
31) kartka z życzeniami i odręcznym rysunkiem,
34) kura dostarczająca jaj,
38) taśma z podziałką,
39) silni, muskularni mężczyźni,
40) Ambroży, profesor filmowej Akademii,
41) gwałtowny, rzęsisty deszcz,
42) Tomasz, prezenter pogody w TVN.

Pionowo:
1) pomost pomiędzy burtami statku,
2) naturalny barwnik spożywczy,
3) francuskie imię męskie,
4) przyjęcie ku czci zmarłego,
5) przedmiot przynoszący szczęście,
6) legislacyjna stolica Republiki Południowej Afryki,
7) ważny składnik paliwa,
8) zapędy, nieuczciwe zamiary,
9) Brodka lub Mrozowska,
10) auto z koreańskiej fabryki Daewoo,
20) … Jędrusik, aktorka i piosenkarka,
22) Wiesław, śpiewak operowy,
24) prawna lub fizyczna,
25) gulgoczący ptak w zagrodzie,
28) kiść niedużych owoców,
29) centrum starych miast,
31) kieliszek do wina,
32) skutek potknięcia się,
33) kompan Kajka z komiksu Janusza Christy,
35) nieproszony gość, natręt,
36) ciąg osób lub rzeczy,
37) niemiecki producent sprzętu sportowego.

AUTOPROMOCJA 0110987265
Twoja gazeta w prenumeracie z Tele Magazynem
85 875 07 30

ROZWIĄZANIE NR 50

P	A	R	O	W	I	E	C	■	■	S	Y	N	Z	E	U	S	A
I	■	A	■	P	■	■	L	U	F	A	■	■	I	■	Ś	■	N
Ą	■	J	■	Ł	Y	K	O	■	■	S	U	M	O	■	C	■	G
T	A	T	R	A	■	Ł	U	K	A	S	Z	■	M	A	I	N	E
E	■	A	■	T	■	O	■	H	■	■	D	■	E	■	S	■	L
K	O	R	B	A	■	S	Z	A	B	L	A	■	K	O	K	S	A
■	Ł	■	A	■	I	■	■	K	■	I	■	J	■	K	■	Z	■
M	A	K	S	Y	M	I	L	I	A	N	P	A	R	A	D	Y	S
■	W	■	E	■	I								Z	■	P	■	F	■
S	A	R	N	I	E								Z	W	I	E	R	Z
Z	■	E	■	M	■								■	I	■	L	■	A
K	O	L	E	B	A								K	A	P	I	E	L
U	■	I	■	R	■								■	Z	■	P	■	O
T	R	E	N	Y	■								■	K	O	S	Z	T
A	■	F	■	K	A	W	I	A	R	E	N	K	A	■	A	■	Y

HOROSKOP

Wodnik (20.01 - 18.02)
Dziś postaw na odwagę, ale nie działaj zbyt szybko. Horoskop dzienny wyraźnie zapowiada, że spokojna decyzja da więcej niż pośpiech.
Ryby (19.02 - 20.03)
Dobry dzień na porządki w sprawach serca i finansów. Horoskop na dziś wróży, że ktoś doceni Twoją cierpliwość oraz spokój.
Baran (21.03 - 19.04)
Rozmowa, której unikasz, dziś może przynieść ulgę. Horoskop dzienny na czwartek radzi uważać jednak na zbyt ostre słowa.
Byk (20.04 - 20.05)
Twoja intuicja będzie dziś wyjątkowo silna. Horoskop dzienny podpowiada, by zaufać sobie, zwłaszcza w ważnej rodzinnej sprawie.
Bliźnięta (21.05 - 21.06)
Masz w sobie magnetyzm i energię. Horoskop na dziś zapowiada, że jeśli ją wykorzystasz mądrze, przyciągniesz dobre okazje.
Rak (22.06 - 22.07)
Nie wszystko musi być idealne, by było dobre. Horoskop dzienny na czwartek zapowiada, że dziś liczą się elastyczność i odrobina luzu.
Lew (23.07 - 22.08)
Dzień sprzyja pojednaniom, miłym gestom i małym przyjemnościom. Horoskop dzienny radzi zadbać również o własny komfort.
Panna (23.08 - 22.09)
Możesz odkryć coś ważnego między wierszami. Horoskop na dziś to wyraźna wskazówka, by obserwować uważnie i nie zdradzać swoich planów.
Waga (23.09 - 22.10)
Potrzeba ruchu i zmiany będzie silna. Horoskop dzienny na czwartek wróży, że krótka podróż lub spontaniczny pomysł dobrze Ci zrobi...
Skorpion (23.10 - 21.11)
Dziś warto zwolnić i spojrzeć na sprawy z dystansu. Horoskop dzienny przypomina, że nie wszystko wymaga natychmiastowej reakcji.
Strzelec (22.11 - 21.12)
Nowy pomysł może szybko nabrać kształtu. Horoskop na dziś podpowiada, by działać odważnie, ale nie ignorować praktycznych detali.
Koziorożec (22.12 - 19.01)
Twoja wrażliwość dziś stanie się siłą. Horoskop dzienny na czwartek radzi słuchać serca, lecz pamiętać też o zdrowym rozsądku.

www.poranny.pl
www.wspolczesna.pl

Redaktor naczelny **Tomasz Dworzańczyk,**
Z-ca redaktora naczelnego **Dorota Naumczyk-Kruszewska,**
Prezes Makroregionu **Aureliusz Mikos,**
Dyrektor biura reklamy oddziału **Elżbieta Dźwigaj,**
Dyrektor marketingu oddziału **Ewa Szmarowska**

Redakcja ul. Św. Mikołaja 1, 15-419 Białystok,
tel. 85 74 89 610,
redakcja@poranny.pl, redakcja@wspolczesna.pl,
Druk Drukarnia w Ignatkach, ul. Przemysłowa 26, 16-001, Ignatki

POLSKA PRESS GRUPA
Wydawca **Polska Press Sp. z o.o.**
ul. Domaniewska 45, 02-672 Warszawa,
tel. 22 201 44 00, fax: 22 201 44 10

Prezes Zarządu Polska Press Grupy **Zenon Nowak**
Redaktor naczelny Polska Press Grupy **Marek Twaróg**
Dyrektor artystyczny **Tomasz Bocheński**
Dyrektor kolportażu **Tomasz Osoliński**
Biuro Konsumenta PPG, e-mail: biurokonsumenta@polskapress.pl, tel. 12 688 85 10

©℗ - umieszczenie takich dwóch znaków przy Artykule, w szczególności przy Aktualnym Artykule, oznacza możliwość jego dalszego rozpowszechniania tylko i wyłącznie po uiszczeniu opłaty zgodnie z cennikiem zamieszczonym na stronie www.poranny.pl/tresci lub www.wspolczesna.pl/tresci i w zgodzie z postanowieniami niniejszego regulaminu.

eprasa.pl 24c0faa4d4

Z Janem Urbanem. Ale już bez Roberta Lewandowskiego?

Jacek Czaplewski
redakcja@polskapress.pl

PIŁKA NOŻNA. **Polska mimo heroicznej postawy w finale baraży ze Szwecją nie awansowała na mundial. Piłkarze są sfrustrowani i przygnębieni. A Robert Lewandowski już teraz zastanawia się nad zakończeniem kariery - reprezentacyjnej.**

To będą pierwsze mistrzostwa świata bez Polski od 2014 roku. Zamiast nas zagra Szwecja, która w eliminacjach nie wygrała ani jednego meczu. Mało tego, w barażach wystąpiła tylko dzięki postawie w Lidze Narodów sprzed dwóch lat, zaś o prawie rozgrywania finału u siebie zadecydowało wyłącznie losowanie.

Porażka Biało-Czerwonych boli jeszcze bardziej, jeśli pomyślimy o samym meczu. To przecież my chcieliśmy grać piłkę, stworzyliśmy dwa razy więcej sytuacji i jeśli kogoś skrzywdził sędzia Slavko Vincić to właśnie nas. - Praca arbitrów ze Słowenii i zespołu VAR z Niemiec zamieniła baraż o mundial w tandetny cyrk. Przebieg gry, wynik meczu i losy awansu zostały wypaczone - twierdzi ekspert Rafał Rostkowski, punktując błędy na czele z nieodgwizdaniem przynajmniej jednego rzutu karnego i uznaniem wątpliwej bramki na 2:1 dla Szwecji.

Niestety, sami też zrobiliśmy wiele, żeby tego awansu ostatecznie nie wywalczyć. Tak jak w półfinale z Albanią (2:1) nasza obrona popełniła wiele niewytłumaczalnych, bolesnych w skutkach błędów. Bogiem a prawdą sprezentowaliśmy Szwedom wszystkie trzy gole. To właśnie defensywa kierowana przez Jana Bednarka okazała się naszym najsłabszym punktem w barażach.

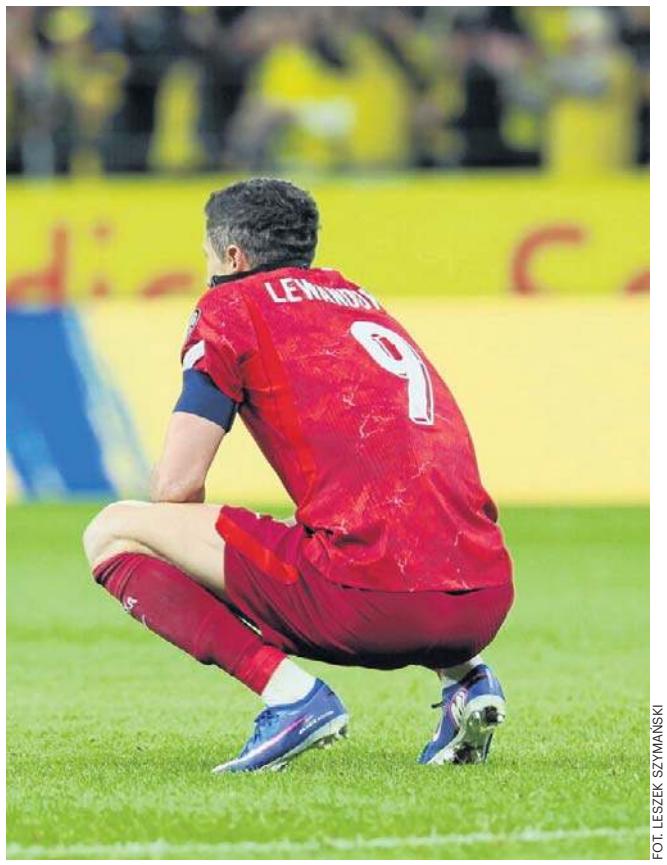

FOT. LESZEK SZYMAŃSKI

Czy Robert Lewandowski na serio rozważa zakończenie kariery w reprezentacji Polski? Czas pokaże

Przeciekała zresztą nie tylko obrona. Zdecydowanie zbyt szybko wypłynęła kluczowa informacja. Rywale nasz wyjściowy skład, zaskakujący, bo aż z trzema zmianami w polu, poznali bowiem już dzień wcześniej, więc mieli wystarczająco dużo czasu na reakcję, która pozwoliła im przyjąć najlepszą strategię. Nam pomysłu zabrakło z kolei w ostatnich minutach. Po utracie decydującej bramki selekcjoner Jan Urban w akcie desperacji posłał na boisko Kamila Grosickiego z Krzysztofem Piątkiem - czyli kolejno pomocnika bez formy i napastnika grającego w lidze katarskiej, którzy najlepszy czas mieli kilka lat temu. Ewidentnie nastawialiśmy się na dogrywkę, skoro wcześniej wszedł tylko Oskar Pietuszewski, grający zresztą bardzo nerwowo.

PZPN już liczy straty. Brak awansu oznacza, że koło nosa przeszło 10,5 mln dolarów premii. Nie będzie też wpływu z reklam i od sponsorów. Ten potężny kawałek tortu zgarnie Szwecja, która trafiła do grupy z Holandią, Japonią oraz Tunezją.

Najgorsze potencjalnie dopiero przed nami. Kapitan Robert Lewandowski rozważa bowiem przedwczesne zakończenie kariery w reprezentacji. Zaraz po meczu zamieścił w mediach społecznościowych zdjęcie opatrzone tytułem piosenki „Time to Say Goodbye". Kibice zaczęli mu dziękować za 89 bramek i 165 występów uzbieranych przez blisko 18 lat gry z orzełkiem na piersi. W kuluarach mówi się, że Lewandowski był zaskoczony odbiorem tego komentarza. Zresztą przed kamerą TVP Sport zapewniał, że tytułowe „żegnaj" dotyczy wyłącznie mundialowej przygody. A ta, jak już teraz wiemy, zakończyła się cztery lata temu honorowym golem z rzutu karnego przeciwko Francji w 1/8 finału MŚ 2022.

Nasza reprezentacja wróci do gry o stawkę pod koniec września, kiedy wystartuje nowa edycja Ligi Narodów (los skrzyżował nas ponownie ze Szwecją). Dziś pewne jest tylko to, że w tych rozgrywkach poprowadzi nas Jan Urban, któremu w obecności piłkarzy obiecał to prezes PZPN Cezary Kulesza.

Szwecja – Polska 3:2

- Bramki: Elanga 19, Lagerbielke 44, Gyokeres 88 - Zalewski 33, Świderski 55
- Szwecja: Nordfeldt - Svensson, Lagerbielke, Starfelt, Lindelof, Gudmundsson - Elanga (69' Bergvall), Ayari (90. Svanberg), Karlstrom (69. Zeneli), Nygren (81. Lundgren) - Gyokeres.
- Polska: Grabara - Cash (90. Grosicki), Wiśniewski, Bednarek, Kiwior, Zalewski (90. Piątek) - Świderski (63. Pietuszewski), Szymański, Zieliński, Kamiński - Lewandowski.
- Żółte kartki: Karlstrom, Bergvall - Kiwior, Pietuszewski, Piątek.
- Sędziował: Vincić (Słowenia).
- Widzów: 49 627

©℗

- Porażka boli - mówi Kamiński. - Zabrakło szczęścia - dodaje Zieliński

Jakub Jabłoński
redakcja@polskapress.pl

PIŁKA NOŻNA. **Był to najlepszy mecz pod wodzą Jana Urbana, choć dla Polski przegrany. Prezes PZPN Cezary Kulesza niemal od razu poinformował, że kontrakt szkoleniowca zostanie przedłużony.**

„Piłka bywa brutalna. Niestety, zabraknie nas na MŚ. Wszyscy czujemy niedosyt. Przed chwilą w szatni podziękowałem drużynie za walkę" - napisał na gorąco Kulesza po finale baraży o MŚ.

- Ponieśliśmy porażkę w najbardziej nieodpowiednim momencie. Graliśmy bardzo dobrze - mówił Jan Urban w TVP Sport. - To było najlepsze spotkanie pod moim kierownictwem. Sprawiliśmy mnóstwo problemów gospodarzom, zabrakło szczęścia w kluczowych momentach - dodał w rozmowie z Mają Strzelczyk.

Najwięcej pytań wzbudził kapitan Robert Lewandowski. Na Instagramie opublikował bowiem smutne zdjęcie z piosenką „Time to Say Goodbye". Kibice zaczęli spekulować, czy oznacza to koniec jego kariery w reprezentacji. Sam piłkarz uspokajał: - To nie deklaracja, a podziękowanie dla kibiców. Muszę przemyśleć kilka rzeczy, wrócę do klubu i dokończę sezon.

- Ta porażka boli. Zadecydowały detale. Szwedzi mieli dużo szczęścia. Stworzyliśmy wiele sytuacji bramkowych. Czuliśmy, że jesteśmy w stanie wygrać. Piłka potrafi być brutalna - mówił po meczu Jakub Kamiński.

Nie wiem, czy w ogóle będę chciał oglądać mundial. Jest nam przykro - rozpoczął z kolei Piotr Zieliński. - Zagraliśmy dobry mecz, ale zabrakło szczęścia - tłumaczył pomocnik Interu Mediolan. - Trener był z nas dumny, nasza gra wyglądała naprawdę fajnie. Smutek i rozczarowanie są naturalne, ale cieszy nas, że trener Urban zostaje w kadrze - podsumował wicekapitan polskiej kadry. ©℗

FOT. LESZEK SZYMAŃSKI PAP

Jakub Kamiński i trener Jan Urban po przegranym 2:3 meczu ze Szwecją

Mundial bez Polski. Zatem kibicujmy Curacao, Panamie i Jordanii

Paweł Wiśniewski
redakcja@polskapress.pl

PIŁKA NOŻNA. **Znamy już wszystkich uczestników piłkarskich mistrzostw świata, które zorganizują USA, Kanada i Meksyk. Po raz pierwszy od 2014 roku na mundialu zabraknie reprezentacji Polski.**

W dniach 11 czerwca-19 lipca br. w 16 miastach zagra 48 drużyn narodowych. Niestety, bez polskiej. Za sam udział w MŚ każda z federacji może liczyć na 10 500 000 dolarów...

Nasza ekipa jest jedną z sześciu reprezentacji, które grały na mistrzostwach świata cztery lata temu, ale zabraknie ich w nadchodzącej edycji. Pozostałe to: Kamerun, Kostaryka, Dania, Serbia i Walia.

„Gang Olsena", czyli Duńczycy, odpadli w finale baraży, przegrywając w praskiej dzielnicy Letná po karnych z Czechami 1:3. Po 90 minutach było 1:1, a po dogrywce 2:2.

Przebrnąć ostatniego szczebla eliminacji nie zdołały także Włochy, które na wyjeździe okazały się gorsze po rzutach karnych od Bośni i Hercegowiny.

Gościom w 19. minucie prowadzenie dał Moise Kean, ale w 41. czerwoną kartką ukarany został Alessandro Bastoni. Bośnia w końcu wykorzystała przewagę zawodnika. Wyrównała w 77. po golu Harisa Tabakovicia, a w karnych wygrała 4-1.

Choć wydaje się to nieprawdopodobne, Włochów zabraknie już na trzecim mundialu z rzędu. Natomiast fazę grupową turnieju finałowego Italia przebrnęła w 2006 roku, kiedy wywalczyła czwarty tytuł mistrzowski.

Na mundialu zobaczymy Demokratyczną Republikę Konga - z siedzącym na ławce rezerwowych, znanym z naszych boisk (Wisła Płock, Legia Warszawa, teraz Widzew Łódź) - Steve'em Kapuadim, która wyeliminowała Jamajkę 1:0 po dogrywce (0:0).

Uwikłany w wojnę na Bliskim Wschodzie Irak wraca natomiast na turniej finałowy po 40 latach przerwy. Debiutował w 1986 roku, gdy gospodarzem mundialu był Meksyk.

Natomiast debiut w imprezie tej rangi zaliczą tak egzotyczne kraje, jak Republika Zielonego Przylądka, Curacao, Jordania i Uzbekistan. ©℗

Podział na grupy MŚ 2026

Grupa A: Meksyk, RPA, Korea Południowa, Czechy.

Grupa B: Kanada, Katar, Szwajcaria, Bośnia i Hercegowina.

Grupa C: Brazylia, Maroko, Haiti, Szkocja.

Grupa D: USA, Paragwaj, Australia, Turcja.

Grupa E: Niemcy, Curacao, Wybrzeże Kości Słoniowej, Ekwador.

Grupa F („grupa polska"): Holandia, Japonia, Tunezja, Szwecja.

Grupa G: Belgia, Egipt, Iran, Nowa Zelandia.

Grupa H: Hiszpania, Republika Zielonego Przylądka, Arabia Saudyjska, Urugwaj.

Grupa I: Irak, Francja, Senegal, Norwegia.

Grupa J: Argentyna, Algieria, Austria, Jordania.

Grupa K: Demokratyczna Republika Konga, Portugalia, Uzbekistan, Kolumbia.

Grupa L: Anglia, Chorwacja, Ghana, Panama.

eprasa.pl 24c0faa4d4

SPORT

www.sportowy24.pl

SZACHY

Oliwia Kiołbasa mistrzynią Polski, Jakub Kosakowski ze srebrem

Zakończyły się Indywidualne Mistrzostwa Polski. W turnieju kobiet triumfowała Augustowianka Oliwia Kiołbasa, dla której jest to pierwszy tytuł Mistrzyni Polski w karierze. Zawodniczka przez połowę turnieju, zajmowała miejsce w połowie stawki, jednak dzięki wygranym w rundach 5-9, wywalczyła tytuł. W turnieju mężczyzn drugie miejsce zajął Białostoczanin Jakub Kosakowski za Szymonem Gumularzem.

FOT. PZSZACH

KOSZYKÓWKA

Dziś grają Żubry

Koszykarze Żubrów Abakus Okna Białystok dziś, 2.04 odrobią pierwszoligowe zaległości. O godzinie 18 w hali SP 50 przy ul. Pułaskiego Białostoczanie zagrają z KKS Polonia Warszawa.

Siatkarki TPS Bielsk Podlaski zagrają w turnieju półfinałowym o I ligę

Wojciech Konończuk
wojciech.kononczuk@polskapress.pl

SIATKÓWKA. **TPS Bielsk Podlaski spisał się znakomicie w 1. rundzie play-off II ligi siatkarek. Nasz beniaminek pokonał u siebie 3:1 i 3:2 Libero Aleksandrów Łódzki, wygrał rywalizację z wyżej notowanym rywalem 3:1 i zakwalifikował się do turnieju półfinałowego. Wielkie brawa!**

O tym, jak ogromny postęp w tym sezonie zrobiły bielszczanki najlepiej świadczy to, że w fazie zasadniczej nie miały w spotkaniach z Libero prawie nic do powiedzenia, przegrywając oba spotkania po 0:3. W play-off nasza drużyna wzięła srogi rewanż.

- Na pewno przeszliśmy długą drogę, zespół dotarł się, starsze, bardziej doświadczone zawodniczki zgrały się z młodszymi i stąd taki efekt - tłumaczy trener TPS-u Bielsk Podlaski Kamil Szklarz.

Bardzo ważne było zwycięstwo 3:0 na inaugurację fazy play-off, odniesione przez bielszczanki w Aleksandrowie Łódzkim.

- Rzeczywiście, to miało duże znaczenie, bo nie ukrywam, że te dwie porażki z fazy zasadniczej siedziały nam w głowach. Wygrana podbudowała nasz zespół i pokazała, że jesteśmy w stanie skutecznie rywalizować z Libero - kontynuuje szkoleniowiec podlaskiego beniaminka.

Ekipa z Aleksandrowa Łódzkiego doprowadziła co prawda do wyrównania, zwyciężając w drugiej potyczce 3:2, ale rywalizacja przeniosła się do Bielska Podlaskiego, gdzie ogromnym wsparciem dla siatkarek byli kibice.

- Zainteresowanie było ogromne, na mecze przyszło mnóstwo ludzi, czuliśmy wsparcie z trybun, niosło nas ono do lepszej gry i pomagało w trudnych momentach - podkreśla trener Szklarz.

Pierwszy mecz u siebie Podlasianki wygrały w miarę pewnie 3:1, ale w drugim pojawiły się problemy, bo Libero objęło prowadzenie 2:0 w setach.

- Postanowiliśmy zmienić miejscami środkowe, by pod siatką miały one inne rywalki i to poskutkowało. Poprawiliśmy też przyjęcie, a do tego powiedzieliśmy sobie, że skoro nasze rywalki odrobiły u siebie z 0:2, to my też jesteśmy w stanie to zrobić. No i zrobiliśmy to - cieszy się bielski szkoleniowiec.

Ku uciesze fanów gospodynie wygrały dwukrotnie do 21, doprowadzając do tie-breaka. Decydujący set zaczął się źle, ale potem bielszczanki zdobyły osiem punktów z rzędu i tych strat Libero nie było w stanie odrobić. 15:10 i ekipa z Aleksandrowa Łódzkiego znalazła się poza burtą walki o I ligę!

2 kwietnia zostanie przeprowadzone losowanie turniejów półfinałowych. Obok TPS Bielsk Podlaski z grupy 2. awans uzyskała drużyna Volley Kobyłka, która 3:0 pokonała AZS AWF Varsovię Warszawa.

TPS Bielsk Podlaski - Libero Gwarant Aleksandrów Łódzki 3:1 (26:24, 17:25, 25:22, 25:18).
TPS Bielsk Podlaski - Libero 3:2 (21:25, 22:25, 25:21, 25:21, 15:10).
TPS Bielsk Podlaski: Manczak, Kandora, Czykwin, Kułak, Skoneczna, Ostrowska, Michalewicz (libero) oraz Siemieńczyk (libero), Ramotowska, Pućkowska, Monachowicz, Panasewicz i Pasiecznik.

FOT. FACEBOOK/TPS BIELSK PODLASKI

Radość siatkarek TPS Bielsk Podlaski z awansu do turnieju półfinałowego o I ligę była ogromna

Jagiellonia - Lech to już klasyk z Żółto-Czerwoną Strefą Kibica

Mariusz Klimaszewski
mariusz.klimaszewski@polskapress.pl

PIŁKA NOŻNA. **Mecze Jagiellonii Białystok z Lechem Poznań to już polski klasyk. Pierwszy mecz obu drużyn odbył się 26 sierpnia 1987 roku i Lech wygrał u siebie 1:0.**

FOT. ANATOL CHOPMICZ

W pamiętnym 2017 roku Jagiellonia mogła zdobyć mistrzostwo Polski. Padł remis 2:2

Są takie mecze, które wzbudzają ogromne zainteresowanie kibiców. Rywalizacje Jagiellonii Białystok z Lechem Poznań należą do jednych z nich. Sobotnie spotkanie, które rozegrane zostanie na Chorten Arenie, będzie wielkim szlagierem tegorocznego sezonu i mimo kilku jeszcze kolejek do rozegrania, może mieć ogromne znaczenie na ostataczne rozstrzygnięcia w Ekstraklasie.

Bilety rozchodzą się w ekspresowym tempie. Pozostały miejsce już tylko na sektorach BOK, VIP i SuperVIP.

Podczas meczu Jagiellonii z Lechem kibicowska społeczność Żółto-Czerwonych wróci do jednej ze swoich tradycji. W sąsiedztwie Chorten Areny od strony ulicy Wiosennej stworzona zostanie Żółto-Czerwona Strefa.

Festiwal Żółto-Czerwona Strefa zadebiutuje w zupełnie nowej odsłonie. To tutaj będzie się zbierać jagiellońska społeczność naszego klubu by następnie wspólnie udać się na trybuny.

- Chcemy, aby każde spotkanie przy Słonecznej zaczynało się zdecydowanie wcześniej i w wyjątkowy sposób, dlatego z myślą o Was wracamy do projektu, który przed wieloma laty zapoczątkowaliście sami. Wróćmy na chwilę do 2008 roku. Ulica Wiosenna wyglądała zupełnie inaczej. To była wąska, cicha uliczka, stadion był stary. Minęło osiemnaście lat. Mamy piękny obiekt a sama ulica też przeszła niesamowitą metamorfozę. Pierwszą Żółto-Czerwoną strefę stworzyli kibice, ulica była całkowicie zamknięta, ale pełna niesamowitych aktywności - mówi Andrzej Wilczyk, wiceprezes Jagiellonii Białystok.

- Przewidzieliśmy atrakcje dla różnych grup kibiców. O dobrą zabawę najmłodszych zadbają trenerzy z Jaga Kids. Zapraszamy także do korzystania z atrakcji dostarczanych przez naszych sponsorów - firm Superbet oraz Kuchnia Vikinga. To jest miejsce, gdzie będą spotykać się wszyscy: i ci starsi, i młodsi kibice, ale też piłkarze z dawnych lat oraz zawodnicy, którzy obecnie grają w Jagiellonii. Dla nich również zostanie utworzona strefa autografów - dodaje Andrzej Wilczyk, wielki kibic Jagiellonii, dziś sprawujący funkcję jednego z wiceprezesów.

Wspominając rywalizację Żółto-Czerwonych z Lechem, która rozpoczęła się prawie 40 lat temu meczem w 1987 roku, gdy Jaga przy Bułgarskiej 0:1, szczególnie wracamy do ostatniego spotkania sezonu 2016/2017. Kolejorz wygrywał 2:0, a taki wynik dawał mu wicemistrzostwo Polski. Jagiellonia w końcówce rzuciła się do ataków, wyrównała na 2:2 i była bardzo blisko zwycięstwa. A wygrana wtedy dawała podopiecznym ówczesnego trenera Michała Probierza mistrzostwo kraju. Padł jednak remis.

Lech Poznań po raz ostatni gościł na Chorten Arenie 16 marca 2025 roku, przegrywając 1:2. Po tym meczu Lech stracił fotel lidera. ©℗

Piłkarze ŁKS Łomża już bez trenera od awansów Marcina Sasala

Mariusz Klimaszewski
mariusz.klimaszewski@polskapress.pl

PIŁKA NOŻNA. **ŁKS Łomża rozwiązał za porozumieniem stron umowę z trenerem trzecioligowej drużyny ŁKS Łomża Marcinem Sasalem**

Kibice w Łomży nie mogli uwierzyć w wiadomość przekazaną wczoraj na klubowych social mediach ŁKS Łomża. - Czy to nie primaaprilisowy żart? - pytali fani Biało-Czerwonych. Klub jednak szybko rozwiał wątpliwości. - Nie to nie żart -

W środę, łomżyński klub poinformował:

„Marcin Sasal przestaje pełnić funkcję trenera Łomżyńskiego Klubu Sportowego. Kontrakt został rozwiązany za porozumieniem stron. Trenerze, dziękujemy za dotychczasową pracę i zaangażowanie. Życzymy wielu sukcesów w dalszej karierze zawodowej oraz w życiu prywatnym" - ŁKS obwieścił na fejsbuku.

Chwilę później klub zamieścił kolejny post: „Tymczasowo funkcję trenera pierwszego zespołu obejmie Tomasz Staniórski. O wszelkich zmianach będziemy informowali na bieżąco. Powodzenie Trenerze!".

FOT. SYLWESTER SZYMCZAK

Trener Marcin Sasal już nie pracuje w ŁKS Łomża

O tym, że ŁKS ma kłopot finansowe wie każdy. Ostatnio klub wydał obszerne oświadczeniem, w którym m.in. czytamy: „Naszym absolutnym priorytetem jest dziś ustabilizowanie bieżącego funkcjonowania Klubu i uregulowanie zobowiązań wobec zawodników, sztabu oraz partnerów. Cały czas prowadzimy intensywne działania organizacyjne i finansowe, jednak nie możemy przedwcześnie deklarować ich efektów. Nie uchylamy się od odpowiedzialności za błędy". ©℗

eprasa.pl 24c0faa4d4

kramik ogłoszeniowy

Czwartek 2.04.2026

s.1 AUTOMOTO
autokomisy, części, inne, kupię, motory, sprzedam, zamienię

s.2 DLA DOMU
inne, kupię, meble, sprzęt, AGD

s.2 DLA DZIECI
akcesoria, odzież, zabawki

s.2 HANDEL
sprzedam

s.2 HOBBY
antyki, foto, książki, muzyka, rośliny, sport, zwierzęta domowe

s.2 KOMPUTERY
kupię,sprzedam

s.2 MASZYNY
kupię, sprzedam

s.3 NIERUCHOMOŚCI
domy, działki, lokale użytkowe, mieszkania, stancje

s.3 PRACA
szukam pracy, zatrudnię,

s.3 ROLNICTWO
maszyny i urządzenia, materiały do produkcji, produkty rolne, ziemia rolna, zwierzęta hodowlane

s.8 RÓŻNE
kupię, sprzedam, inne

s.8 RTV
kupię, sprzedam,

s.8 ZDROWIE
aparatura, inne, leki

AUTOMOTO

CZĘŚCI

KUPIĘ

FELGI 16" do samochodu Kia gm.Tykocin, 601-480-932.

KOŁO do toyoty auris 16x225, felga stalowa 5 szpilek, ET 45, Mońki 605-118-822

SPRZEDAM

ALPINE, radio CD, samochodowe, cdm9803rr, 45W x4, 120zł, Białystok. 503-391-530

ALUFELGI mercedesa z oponami letnimi 205/65/R15, 4szt, 1000zł/całość gm.Tykocin, 601-480-932.

AMORTYZATORY przednie do skody felicia, 2szt., 170 zł/kpl., ok. Jaświł. 784-931-535.

APARAT zapłonowy do Stara 6x6 lub 29, benzyna, 70zł, Suwałki, 505-756-037.

BAGAŻNIK na rowery, samochodowy, na zaczepy, 1200zł, gm.Wasilków. 694-274-553

BOCZKI do malucha, 2szt., 50 zł/całość, 100zł, gm.Kleosin, 666-681-006.

CZĘŚCI do mercedesa C-205, E-222 używane, 100- 500zł/szt Białystok, 602-351-350

CZĘŚCI do peugeot 307: blacharsko -mechaniczne, silnik 16B kompletny, od10-600zł, Białystok. 607-504-829

DO mercedesa 4343 rozrusznik 500zł Augustów, 601-717-892

DO mercedesa Actros: amortyzatory Sachs 4szt 250zł/szt, Augustów, 601-717-892

DO Nysy -blacharskie i mechaniczne części, 10-100zł, gm.Orla, 500-787-032.

DRZWI przednie lewe do skody octavii, kompletne, 1000zł ok.Czyżewa. 504-819-834.

DRZWI przednie prawe (2010/2013) do nissana qashqai, czarne, 550zł, ok.Czyżewa. 504-819-834.

DRZWI, głowica do Audi, 450zł/szt., gm.Suwałki. 798-714-014.

FELGA R16, 50zł Suwałki, 505-756-037.

FELGI stalowe 17", do BMW +opony zimowe 225/50/R17, 400zł, Białystok. 660-014-840.

FELGI stalowe do golfa IV komplet, stan bdb, 200zł/kpl, Białystok, 503-826-587.

FELGI stalowe, 13", 14", 15", 16", 20szt., 30zł/szt, Białystok. 732-704-202.

FELGI stalowe, 4 szt. do opon 165/70/R14, 5-śrubowe do vw. 200zł, Łapy. 605-367-338.

FOTELE do grande punto, 4szt., nowe, 1.200 zł/kpl., Szepietowo. 694-888-750

GŁOWICA, chłodnica, pompa, rozrusznik, alternator do VW T4, 2.4D, 150-800zł, gm.Dobrzyniewo. 728-998-241.

KANISTRY 20L, metalowe, 5szt, 30zł/szt, używane Białystok, 602-351-350

KOŁA (alufelgi, opony letnie) 4szt., do audi lub vw passat, 195/65/15, 850 zł/kpl, Białystok, 503-826-587.

KOŁA 14" do mercedesa 123, 4szt, 50zł/szt, gm.Tykocin, 601-480-932.

KOŁA 185/60/R15, 2szt, 200zł/całość Białystok. 604-569-119.

KOŁA 195/65/R15, 1szt, 200zł Białystok. 604-569-119.

KOŁA do golfa IV, felgi 15", 4szt, 600zł, Kuźnica. 667-211-771

KOŁA z alufelgami Audi A4, 205/50/R17, 4szt, 1000zł, gm. Jabłonna Lacka, 604-799-981

KOŁA zimowe do toyoty prius, komplet, alufelga, nowa opona, 215/45/17, 2100zł gm. Zabłudów, 669-524-814.

KOŁA zimowe z alufelgami 185/75/R15, 4szt, 1.000zł/całość, ok.Czyżewa. 511-964-539.

KOŁA zimowe, 4x108, Citroen, Peugeot 4szt, 400zł/kpl Białystok, 605-920-370.

KOŁA zimowe, po jednym sezonie 205/55/R16, Frygo Dębica 4szt, 80zł/szt Suwałki, 505-756-037.

KOŁA, kompletne od forda focusa, 3szt., 90 zł/całość, Białystok. 515-319-489

MECHANICZNE do Audi A3, A6, 50-500zł, gm.Suwałki. 798-714-014.

NAGRZEWNICA olejowa, nowa, 8kW, 550zł, gm.Szumowo. 797-642-802

OPONY 195/70R15C, (2024) 2szt, 300zł/szt gm.Wasilków. 694-274-553

OPONY i felgi 185/65/R15, nowe, nowe 4szt., 300 zł/szt., Białystok, 609-386-706.

OPONY letnie 175/65/14, na alufelgach, komplet, 4x108, stan dobry, 500 zł/całość, Białystok, 605-920-370.

OPONY letnie 225/45/17, 4szt., 200 zł/całość, Białystok, 605-920-370.

OPONY letnie Barum, 215/65/R16C, 2szt, 70 zł/szt, Białystok. 577-944-971.

OPONY letnie Bridgestone 215/45/R17, 4szt, stan dobry, 100zł/kpl Białystok. 515-319-489

OPONY letnie Bridgestone 225/45/17, 4szt, 50zł/szt, Białystok. 888-967-554.

OPONY letnie Dayton 255/55/R16, 4szt, 100zł/kpl Białystok. 515-319-489

OPONY letnie Dunlop 195/65/R15, 4szt, stan dobry, 100zł/kpl Białystok. 515-319-489

OPONY letnie Fortuna, 215/75/R16C, 2szt, 200zł/szt, Białystok. 577-944-971.

OPONY letnie Fulda, 215/65/R16C, 2szt, 50 zł/szt, Białystok. 577-944-971.

OPONY letnie Goodyear, 195/60/R16C, 4szt, 60 zł/szt, Białystok. 577-944-971.

OPONY letnie i zimowe po 2szt, 195/65/R15; 215/60/ R15, stan db, 150 zł/całość, Ciechanowiec. (86)277-40-52.

OPONY letnie Sawa, 205/65/R16C, 2szt, 80 zł/szt, Białystok. 577-944-971.

OPONY letnie Uniroyal, 215x60 R16, 2szt., 230 zł/szt., Białystok. 731-299-329.

OPONY letnie, 165/70/R14, 5szt, felgi aluminiowe, toyota, 400zł Białystok. 795-430-344.

OPONY letnie, 185x65 R15, 2szt., 50 zł/szt., Białystok. 731-299-329.

OPONY letnie, 195x50 R15, 2szt., 50 zł/szt., Białystok. 731-299-329.

OPONY letnie, 195x55 R16, 4szt., 70 zł/szt., Białystok. 731-299-329.

OPONY letnie, 195x65 R15, 6szt., 50 zł/szt., Białystok. 731-299-329.

OPONY letnie, 205x55 R16, 6szt., 80 zł/szt., Białystok. 731-299-329.

OPONY letnie, 225x50 R17, 2szt., 70 zł/szt., Białystok. 731-299-329.

OPONY letnie, 4szt, 16", 225x55x16, stan bdb, 60 zł/szt, Sokółka. (85)711-70-32, 506-234-273.

OPONY letnie, używane, 14-15", stan bdb, 10szt, 60 zł/szt, Sokółka. (85)711-70-32, 506-234-273.

OPONY Pirelli z felgami stalowymi 175/70/R13, w dobrym stanie (zimowe) 5szt, 400zł, ok. Sokółki tel.783-701-442

OPONY wielosezonowe 225/45/R17, komplet, 150zł/kpl, Białystok. 604-569-119.

OPONY zimowe 235/55/R17 4szt, 60zł/szt, gm.Tykocin, 601-480-932.

OPONY zimowe, alufelgii 225/45/17, 4szt., 800 zł/całość, stan dobry, Białystok, 605-920-370.

OPONY, na aluminiowych felgach, 17'', letnie, 4szt., 1.200 zł/kpl, Białystok. 733-364-145

OPONY, na stalowych felgach, wielosezonowe, 195/65/R15 Bridgestone 2szt, 300 zł/całość, Białystok. 733-364-145

PODWOZIE na lawetę od ciężarówki, 5600zł, gm.Janów. 798-834-466.

PRZEDNIA i tylna szyba do fiata 125p, przednia do żuka 500zł/szt gm. Dąbrowa Białostocka, 575-855-239

RADIO samochodowe Pioneer, 150zł, Białystok. 604-569-119.

RADIO samochodowe, bluetooth, karta pamięci, USB, nowe, 65zł, B-stok. 512-210-848.

RECEPTURKI blacharskie, nowe Mazda 5 (2000) 2szt, 200zł/całość, Białystok. 515-319-489

ROZRZĄD kompletny -fiat 125p, 120zł, wiązki elektryczne do przyczepek samochodowych, 5szt., 80 zł/szt., Sokółka. 511-240-244.

ROZRZĄD, nowy, kompletny -seat leon FR 1,4 140KM, 2013r., 250zł, Białystok. 515-319-489

ROZRZĄD, nowy, kompletny -seat leon FR 1,4 140KM, 2013r., 250zł, Białystok. 515-319-489

SILNICZEK do wycieraczek - fiat 126, 100zł, gm.Kleosin, 666-681-006.

SILNIK ze skrzynią do smarta 400zł, sprawne ok. Suwałk. 509-447-568

SKRZYNIA biegów do passata B5 quatro 1700zł, Ełk, 797-250-459.

SKRZYNIA biegów do syreny +przeguby, stan bdb, 1.000zł., Janów, 797-855-403.

SZYBA tylna do Fiata Punto, podgrzewana, 200zł, Szepietowo. 694-888-750

ZDERZAK tylny do Peugeot 307, kolor szary, 200zł, gm.Dobrzyniewo. 728-998-241.

KUPIĘ

KUPIĘ Lublina skrzyniowego w stanie idealnym, sprawny, Mońki 605-118-822

MERCEDESA124 do remontu, w rozsądnej cenie zdecydowanie kupię Janów, 503-066-300.

MICROCARA do remontu, lub na części -kupię Wasilków. 535-539-693

PRZYCZEPĘ campingową, -kupię, gm. Krasnopol. 605-345-777.

PRZYCZEPKĘ samochodową, zarejestrowaną -kupię. 514-044-235.

SAMOCHÓD osobowy, z gazem kupię od właściciela, -kupię. 514-044-235.

SPRZEDAM

AUDI

A2, 1,4B, (2001) czarny, 221.000km, 7.000zł, gm.Łomża. 690-881-027.

A3 (2004) 260.000km, 3000zł gm.Lipsk. 691-719-367.

A3 2,0B, 2009r., 30.000zł, gm. Andrzejewo. 797-202-002

A4 B5 (2000) w całości lub na części, 1.900zł, gm. Filipów. 691-197-860.

A4 B6 1,6B (2002) 296000km, 3500zł, Białystok, 696-012-555

A6 2,0TDI avant, (2011), szyberdach, fotele skórzane, nowe opony 28600zł, ok. Augustowa, 517-429-389

A6 S-light, 2014/2015r., 190KM, 56.000zł, lub zamienię na tańszy gm.Boguty Pianki, 510-403-567.

AUDI A4 B6 (2002) 2,0B +gaz, 4500zł ok. Sokółki. 515-478-447

Q5 2009r 2.0 TDI, 37.000zł, 512-394-688

BMW

525 xdrive, 2.0D biały, kombi, automat, czarna skóra, 4x4, bezwypadkowy, 39900zł. Suwałki. 500-196-365

X6 4.4B +hybryda (2010) 67 tys.przeb., czarny, full opcja. 73.000zł, Białystok, 512-210-848.

CHRYSLER

VOYAGER 2,8 (2005) 6500zł gm.Boćki, 515-632-625.

CITROEN

BERLINGO 1,4B +gaz (2007) 192000km, hak, stan dobry, 9600zł gm.Mońki, 500-580-330.

BERLINGO 2,0D (2007) stan bdb, 8800zł, ok.Czyżewa. 504-819-834.

C-2 1,4D (2006) 170.000km, doinwestowany, 4500zł, gm.Szumowo, 511-928-792.

C3 1,36B, automat (2014) stan dobry, bez korozji, 20.500zł, Łapy, 513-285-741.

JUMPER 2,2D (2009) stan bdb, 16.500zł Suwałki. 662-593-789.

FIAT

126P, 1995r., 5.000zł, gm. Choroszcz. 791-852-338.

ALBEA, 2004, sprawny, opony letnie i zimowe z felgami, 3000 zł gm. Rutki. 500-749-606;

FORD

CONECT 1,8 (2009) zadbany, ABS, elektryka, 11.400zł, Sztabin. 790-459-585.

CONECT 1,9D (2008) 7200zł, Sztabin. 790-459-585.

FIESTA (2005) 1.4D oszczędny, karoseria ocynk, biały, 310.000km, stan dobry, 3350zł, Białystok, 720-505-840

FIESTA 1,3B (2006) 5-drzwiowa, 5400zł, Łomża, 512-576-250.

FOCUS 1,6B (2009) 220.000km, 9.900zł, ok.Czyżewa. 504-819-834.

FOCUS 1.8tdci (2006r) 230.000zł, uszkodzony silnik, 3300zł Hajnówka 500-294-783

FOX (2005) 1,2B, czarny, +koła zimowe, nowy akumulator, 5.500zł, gm.Boćki. 516-415-454.

FUSION (2006) 1,4B, stan bdb, 4900zł, Łomża, 512-576-250.

FUSION (2006) 1,4B, stan bdb, 4900zł, Łomża, 512-576-250.

GALAXY 2,0TDCI, 2009r., automat, pełne wyposażenie 15.800zł, Białystok. 603-297-543

KUGA 1,5B 150KM (2016) 164000km, 49.000zł, Białystok. 604-569-119.

RANGER 3,0 (2008), automat, stan dobry, 25.500zł, gm.Jasionówka, 504-694-530

HONDA

CRV (2007) stan bdb, 214000km, 28.800zł, Suwałki. 662-593-789.

HYUNDAI

KONA 1,0B, I rej. 11.2020r 120KM, 37000km, I właściciel, stan idealny, 55.000zł, Suwałki, 607-970-700

TUCSON 1,7CRDi (2015) 100 % oryginał, stan bdb 52.000zł gm. Sztabin, 739-292-422.

IVECO

IVECO, (2004) 2,3D, blaszak, 3,60m, biały 6900zł, Białystok, 720-505-840

YARIS (2004) 1,4D, biała 289000km, opony wielosezonowe, III właściciel 4700zł, Białystok, 720-505-840

KIA

K2 500, 2,5D, wywrotka, (2003), 3-osobowy, 13.900zł, Grajewo, 532-177-513.

SPORTAGE 2,0B (2009) suv, czarny, 140KM, po liftingu, klimatronic, bogate wyposażenie, 21.700zł, gm.Grajewo 574-124-651

VENGA 2018r., 43.000km, salon, bezwypadkowy, ciemny grafit, bogata wersja, stan bdb, 40.900zł, gm.Suwałki, 505-715-733.

MERCEDES

MERCEDES C200 kompresor 2,0B, 2001r., stan bdb, 13.000zł, gm. Andrzejewo. 797-202-002

MERCEDES GL320, 2008r, diesel automat 39.000zł, Białystok. 512-380-690.

MERCEDES ML 320 TDI (2007), 25.000zł, Bielsk Podlaski. 518-713-496.

SPRINTER blaszak 2,2TDI 160KM (2016) nowy model, 300000km, I właściciel, 38900zł, Ciechanowiec, 508-826-266

NISSAN

ALMERA 2.2d (2001r), I właściciel, serwisowany, rozrząd łańcuch 3900zł, Ełk 87/610-36-89

KUBISTAR, 1,5D, 2006r., szary, 6.900zł, Grajewo, 532-177-513.

QASHQAI 1,6 (2014) automat, bogata wersja, skóra, szyberdach,157000km, 34900zł, ok.Czyżewa. 504-819-834.

eprasa.pl 24c0faa4d4

QASHQAI 1,6B, 2008r., 189.300km, zarejestrowany, I właściciel w kraju, 20.300zł, Białystok, 697-402-002.

OPEL

ASTRA, kombi 1,4B (2019) 125KM, 171000km, 35900zł, Białystok. 535-410-401.

COMBO 1,2D (2012). biały, 2-os, 120000km, stan bdb, 19300zł, Grajewo, 532-177-513.

MERIVA 1,36B (2005) stan dobry, automat 5500zł Łomża, 512-576-250.

MERIVA 1,4 B+gaz, (2007) 4200zł, Sztabin. 790-459-585.

MOKKA 1,4B (2014) salon, bogate wyposażenie, 40.300zł, Białystok, 697-402-002.

ZAFIRA (2007) stan bdb,11.000zł gm.Klukowo, 504-924-412.

PEUGEOT

107 1,0 (2010) 11600zł gm. Mońki. 517-836-035

206, 2002r., 2.500zł, sprawny, gm. Dobrzyniewo. 507-457-168

407 2.0D (2010/2011) stan bdb, 10.300zł, ok.Czyżewa. 504-819-834.

POLONEZ

CARO 1,6 (2000) 118000km, stan dobry, 7.000zł, Białystok. (85)654-55-61.

RENAULT

CLIO (2007) stan dobry 3000zł, ok. Suwałk. 509-447-568

MASTER, 2013r., 27.000zł, Białystok. 514-293-684.

ROVER

LAND Rover Discovery Sport Td4, 2.0D, 150KM, I rejestracja -XII.2016, 128.000km, czarny, 60.000zł, Suwałki. 500-196-365

SEAT

LEON 1,2B (2013) czerwony, stan bdb, 23000zł gm.Łapy. 518-754-244.

TOLEDO reference 1,2TSI 105KM, (2015) czarny, salon, oryginalny przebieg 59600km, klimatronik, czujniki, 28.900zł, Białystok. 504-344-058

SKODA

FABIA (2006) polski salon, 9500zł, 693-102-318

FABIA III (2014) 1,4TDI, 177000km, bogata wersja, 21900zł, Grajewo. 609-327-309.

STAR

200 9.0D (1998) 3-stronny wywrot, 10.000zł, gm.Turośń Kościelna, Baciuty. 661-827-517.

SUZUKI

GRAND Vitara 1,9D (2010) biała perła, I właściciel, 4x4, napęd wyłączany, 190.000km, 25900zł, Ciechanowiec, 508-826-266

S-CROSS (2019) benzyna 110.000km, stan bdb, 49600zł, m.Knyszyn, 609-608-136.

TOYOTA

AVENSIS (2004), 2,0D stan bdb, opłaty do końca 2025r, 4900zł, Janów, 503-066-300.

COROLLA hatchback 1,8 (2006) mały przebieg, 8000zł, Białystok, 797-516-611

COROLLA Verso 1,8 2003 190000 km automat, 3500 zł, Białystok tel. 511-663-900

RAV 2.2D (2006r.) 16.000zł, Suwałki, 695-811-914

RAV 4 (2009) 2.0D, 4x4, stan bdb, bogate wyposażenie, 190000km, 26.500zł gm.Nowe Piekuty, 604-357-346.

YARIS (2007) II właściciel, 282251km, czerwony, ważne OC i przegląd, 8500zł, gm. Jabłonna Lacka, 604-799-981

YARIS 1.0+LPG, (2011) kolor srebrny, bezawaryjna i ekonomiczna 13.500zł tel. 506-212-171

YARIS, (2015), 1,4D4d, polski salon, 26500zł, Białystok 794-903-286

VOLKSWAGEN

GOLF 1,8 (1997r.) benzyna +gaz, 2100zł, Mońki. 796-298-970, 537-008-725.

GOLF V (2008) 2,0D kombi, automat, 140KM, 8900zł, Łomża, 512-576-250.

GOLF VI plus (2012) 1,6TDI czarny, hachback, 19900zł, gm.Boguty Pianki, 510-403-567.

PASSAT 1.9 TDi Kombi 90KM (1999) hak 3000zł Wysokie Maz. Tel. 796-544-453

POLO (2002) 1,4TDI stan dobry, 2kpl kół, hak, 3500zł, gm.Sztabin. 506-815-406.

VOLVO

V50 2,5T B, (2005) 4x4, 262000km, 12.900zł, gm.Szumowo, 511-928-792.

V70 2,4D, 2005r., kombi, 5.500zł, gm.Szumowo, 511-928-792.

INNE

KANISTER, 30l, 20szt, plastikowy, 5 zł/szt, B-stok. 512-210-848.

OŚ z kołami do przyczepki, 450zł ok.Białegostoku. 536-000-366.

PRZYCZEPA campingowa, 2-osiowa, 4-osobowa, 8.000zł, gm. Sejny. 512-909-485

PRZYCZEPKA samochodowa Heimann Hubert, (1998) wywrotka, 1300kg, 15.900zł, Suwałki. 662-593-789.

PRZYCZEPKA samochodowa, 140x100cm, nowa instalacja elektryczna, metalowo-drewniana, 1.300zł, gm.Tykocin, 601-480-932.

PRZYCZEPKĘ samochodową Rydwan, zarejestrowana, 4700zł, ok. Ciechanowca 514-044-235.

SAAB (2004) 1,8B, 3.500zł, Białystok, 605-920-370.

SAAB 9-5, 2,2TD (2004) 200000km, automat, 3500zł, gm.Szumowo. 797-642-802

MOTORY

KUPIĘ

MOTOCYKL WSK lub MTZ ETZ -kupię gm.Łomża. 690-881-027.

MOTOR Jawa 250 lub 175 oraz części, Czarna Białostocka. 600-750-386

MOTOR WSK, Mińsk oraz części kupię, 664-424-333.

STARY motocykl, auto -kupię. 605-953-097;

WSK, WFM, Komar, Romet, Ogar, Jawa, również części. gm.Wyszki. 532-311-866.

SPRZEDAM

APRILIA Tuono, 125cm3 (2018) 8238km, 11500zł, gm.Sztabin, 517-078-091.

BABETTA, 80ccm, (1973) na pedały, do remontu, 650zł, gm.Szumowo, 511-928-792.

CHOPPER Jinlun, 150ccm (2005r.) 4.000zł, gm.Wizna. 721-295-899.

CZĘŚCI do ETZ 250, 350zł/całość, Ełk, 797-250-459.

HAMULEC nożny do skutera Jawy 20zł, gm.Kleosin, 666-681-006.

JUNAK (2023) po wypadku 600zł, gm.Lipsk. 691-719-367.

JUNAK 125cm3, 2014r., 4.000km, 4.600zł, ok. Augustowa. 667-638-675

MOTOCYKL Yamaha Virago, 1994r., stan db, 7.200zł, gm.Korycin, 798-862-310

QUAD Bashan 200, 3000zł, ok.Sejn, 694-926-633

QUAD Honda 600ccm, 4500zł gm.Kulesze Kościelne, 510-629-821.

QUAD, stan bdb, 2.300zł, Łomża. 503-974-093.

ROMET 125 (2017) 3800km, kufer, kask, stan bdb, 4500zł, gm.Suwałki, 505-715-733.

SIMSON S50, (1999) 10000km, zarejestrowany, do poprawek kosmetycznych, 4500zł, Sejny, 504-187-380

SKUTER 900zł, gm.Kulesze Kościelne, 510-629-821.

SKUTER Aprilla 50cm3, bez dokumentów, 1100zł, Krzemień. 792-200-343

SKUTER Romet, poj. 49cm3, 2019r., 3.700zł, ok. Augustowa. 667-638-675

SKUTERY, 3szt., 1.500-5.500 zł/szt., gm. Knyszyn. 512-653-574.

SUZUKI GS500 zrejestrowany, 6000zł, Łomża. 503-974-093.

SUZUKI Intruder 800cm3, (1997), bordowy, 10.500zł, gm.Suwałki, 503-794-014.

WSK (1984r), komplertna, 4000zł, 85/719-75-71, 600-405-015

YAMAHA Virago DX 535, 1997, chrom, stan bdb, 9500 zł, Trzcianne, 516-365-243

YAMAHA Virago poj.125, (1997) 10.800zł, Suwałki. 662-593-789.

BIZNES

KREDYTY/POŻYCZKI

KREDYTY różne, leasing, pisma różne, skargi, doradztwo, finansowe, prawne, czyszczenie rejestrów, BIK, BIG, Białystok. 515-048-900.

DLA DOMU

MEBLE

BIURKO rogowe 150zł, Białystok. 500-543-192.

BIURKO szkolne, z nadstawką 250zł, Białystok. 500-543-192.

DYWAN 2x 2,90m, 180zł, Szepietowo. 694-888-725.

FOTEL do komputera 150zł, gm.Dąbrowa Białostocka, 662-767-257, 728-553-595.

FOTELE, duże 2szt, 150zł/szt, Szepietowo. 694-888-725.

FOTELE, szare, 2szt, stan bdb, 200zł/całość Białystok, 501-693-700.

MATERAC 160x200cm, 550zł, Wasilków. 601-800-675.

MEBLE kuchenne, używane, stan dobry, fronty z litego drewna, 700zł/całość, gm.Grabówka, 510-603-497, 512-123-251.

POŚCIEL haftowana, 210x160cm, 100zł, Szepietowo. 694-888-725.

REGAŁY 90cm i 45cm 200zł/całość Białystok. 509-854-039.

STÓŁ 140x85cm, stan dobry, masywny, robiony na zamówienie, 6 krzeseł z poduszkami 1400zł/całość Białystok. 509-854-039.

STÓŁ biały, rozkładany, 1,60mx80, 300zł, Białystok, 500-543-192.

STÓŁ dębowy, rozkładany, plus 4 krzesła, 550zł, Ełk, 797-250-459.

TAPCZAN 1-osobowy, stan dobry, 150zł, Białystok. 509-854-039.

SPRZĘT AGD

DEKODER 50zł, Białystok, 790-295-024

FARELKA, 100zł, gm.Dąbrowa Białostocka, 662-767-257, 728-553-595.

GRZEJNIK CV Purmo 3360, ścienny, 110x60x15, 1516V, nowy, 700zł gm.Bielsk Podlaski 502-967-902.

KUCHENKA elektryczno -gazowa Gorenje 230zł, Goniądz, 727-375-324

KUCHENKA gazowa 2-palnikowa z butlą i reduktorem 350zł, Zaścianki, 691-100-877

KUCHENKA gazowo -elektryczna Mastercook, 450zł, , Białystok. 604-569-119.

LODÓWKA 85cm wys. 350 zł, Białystok. 604-569-119.

LODÓWKO-ZAMRAŻARKA Polar 120cm, 220zł Goniądz. 727-375-324

LODÓWKO-ZAMRAŻARKA Polar 185cm, 430zł Goniądz. 727-375-324

MAGIEL elektryczny 250zł Białystok, 889-734-115

MASZYNA do szycia Juki 400zł, gm.Supraśl. 784-073-563.

MASZYNA do szycia typu Łucznik, lata 60-70-te, 500zł, Wasilków. 601-800-675.

ODKURZACZ, nowy 150zł, Białystok, 790-295-024

PRALKA Frania z wirówką 200zł, Białystok, 889-734-115

PRALKA wirnikowa Światowid 250zł, B-stok. 514-293-684.

ZAMRAŻARKA szufladowa Zanussi A+, stan bdb 168L, 1000zł, gm.Bielsk Podlaski 502-967-902.

ZESTAW do próżniowego przechowywania żywności, 400zł, Białystok, 797-981-668

INNE

ALTANKA drewniana, z podłogą, prostokątna, stół ławeczki, 6300zł, gm.Suchowola. (85)712-45-96.

BUTLA do gazu, 2,5kg, 2 palniki, namiot 3-osobowy Coleman, 160-330zł, Sokółka. 516-490-237.

BUTLA gazowa, 11kg, pusta, 170zł, Białystok. 512-210-848.

GAZETNIK, 150zł, gm.Dąbrowa Białostocka, 662-767-257, 728-553-595.

KOSIARKA do trawy, ogrodowa, spalinowa, mało używana, z koszem, 800zł, gm. Czyżew. 662-494-801.

KOSIARKA do trawy, spalinowa, typ. Sabo, 2szt., plus części zamienne, 2.100 zł/całość, gm. Zabłudów, 669-524-814.

PIEC gazowy, niemiecki, Climatronic, 120kW, 4.000zł, Suwałki, 695-811-914

SZATKOWNICA drewniana do kapusty, 100zł, Białystok. 504-352-084.

WĘDZARKA do wędlin, 1000zł gm.Orla, 500-787-032

WĘŻOWNICA do centralnego, 100zł, gm.Suwałki. 798-714-014.

WÓZ drewniany, góralski, np. do ogrodu 2500zł, gm.Orla, 733-831-150

ŻYRANDOLE, lampy z lat 50-60-tych, 10szt., 30-200 zł/szt., gm. Zabłudów. 501-379-997.

DLA DZIECI

AKCESORIA

DOMEK na podwyższeniu, piaskownica, zjeżdżalnia huśtawka 4800zł, gm.Suchowola. (85)712-45-96.

FOTELIK samochodowy, nieużywany, 60zł, Białystok. (85)654-55-61.

FOTELIK samochody 120zł, Białystok, 500-543-192.

ROWEREK dziecięcy bez pedałów 60zł, Zaścianki, 536-777-113

SANKI drewniane, z oparciem, 110zł Szepietowo. 694-888-725.

WÓZEK 2-częściowy, dziecięcy, 590zł, Białystok, 500-543-192.

WÓZEK dziecięcy 450zł, gm. Dąbrowa Białostocka. 603-702-300

HANDEL

SPRZEDAM

MASZYNA kuśnierska, nowa 500zł, ok.Ciechanowca. 504-922-338.

NABIJARKA do papierosów, elektryczna, 2szt, 100zł ok. Czyżewa 692-832-464.

ORZECHY włoskie, 11kg, 15zł/kg, Choroszcz, 514-327-570

ŚRUBA aluminiowa M10x25 +nakrętka, 2 podkładki plastikowe, ok. 2kg, 40zł/kg Sokółka. 511-240-244.

WC, drewniane, nowe, na działkę, 650zł, gm. Wysokie Mazowieckie. 530-323-003.

ZAMKI do kurtek, 50-70cm, 10szt., 5 zł/szt., gm.Kleosin, 666-681-006.

HOBBY

MUZYKA

2 klawisze do akordeonu Hohner Tango 2, wycięcia obustronne, kość słoniowa, 16x2cm -kupię 85/675-27-43.

AKORDEON "warszawianka" -kupię gm.Sokółka, 500-067-949.

AKORDEON Horch 120 basów, 4 chóry, stan idealny, 2.600zł, gm. Supraśl, 512-123-251.

AKORDEON Royal Standard Grand Concert, wiśniowy. 120 basów, 4 chóry, sprawny, futerał, 2500zł, Białystok, 85/675-27-43.

AKORDEON Tenor 96 basów, zielony, 4 chóry, ładny stan, sprawny, futerał, Białystok, 2300zł 85/675-27-43.

AKORDEON włoski Scandalli, perłowy, 120 basów, 4 chóry, ładny stan, sprawny, futerał, 6000zł, ok.Wasilkowa. 515-612-283

AKORDEON włoski Startone, nowy, 80basów, 3 głosy, 2200zł, gm.Sokółka, 500-067-949.

FORTEPIAN, 2szt., 10.000-25.000 zł/szt., gm.Szumowo. 797-642-802

PIANINO Legnica, przedwojenne, stan bdb, 3.500zł, gm.Szumowo. 797-642-802

PIANINO Legnica, przedwojenne, stan bdb, 3.500zł, gm.Szumowo. 797-642-802

WŁOSKI kolekcjonerski akordeon La Vera, 120 basów, 4-chórowy, niebieski, futerał, stan bdb, 3.100zł, ok.Wasilkowa. 515-612-283

SPRZĘT SPORTOWY

CHIŃSKI silniczek spalinowy do roweru, do remontu. 130zł, Studzianki koło Wasilkowa. 515-612-283.

KASK młodzieżowy 100zł, gm.Dąbrowa Białostocka, 662-767-257, 728-553-595.

NARTY biegowe, para, 150zł Wasilków. 601-800-675.

POMPKA do materaca-dmuchańca, wydajna, 33zł, Białystok. 503-391-530

ROWER "damka", polski, Kandes, 3-biegowy, 700zł, Białystok, 503-826-587.

ROWER damski, stan idealny, 550zł, Choroszcz, 514-327-570

ROWER męski, solidny, koła 28", 7 biegów, 999zł, Białystok 516-625-531

ROWER młodzieżowy składany 100zł, Zaścianki, 536-777-113

ROWER młodzieżowy, z przerzutkami, mało używany, grubsze opony, 800zł, Szepietowo. 694-888-750

ROWER stacjonarny 300zł Zabłudów. 602-634-044.

ROWER Wigry, Jubilat, 250zł Białystok, 889-734-115

ROWER z przerzutkami, 1.000zł, Szepietowo. 694-888-750

ROWER z silnikiem Sachas, sprawny, 1500zł, ok. Czyżewa 692-832-464.

ROWERY używane 6szt 50-400zł/szt Zabłudów. 602-634-044.

SILNIK do roweru, 400zł, ok. Knyszyna, 504-314-908.

WIOŚLARZ 150zł, Białystok. 888-967-554.

ŻAGLÓWKA kabinowa ok. 5m dł, 5.200zł, Suwałki, 695-811-914

ŻAGLÓWKA kabinowa Orion, bez osprzętu, 5.000zł, Suwałki, 695-811-914

ZWIERZĘTA

JEŹDZIECTWO

CHOMĄTO 4szt, 70-250 zł/szt; duhy 3szt, 120-300 zł/szt., gm.Turośń Kościelna. 85/650-53-75, 507-893-028.

FOTO

APARAT fotograficzny Zenit ET, 150zł Białystok 502-397-510.

ANTYKI

MASZYNA do szycia Singer 250 zł, Białystok. 888-967-554.

RADIO z adapterem Sonata 200zł gm. Zabłudów. 699-986-856

TREMO z lat 50-tych, 200zł ok.Siemiatycz. 727-774-544.

ZEGAR ścienny, 2szt., zegar kominkowy, 2szt., 350-550 zł/szt, Białystok. 692-353-273.

ZEGAR zabytkowy, stojący, 2szt, 1.300 zł/szt, Białystok. 660-860-877

ZEGAR zabytkowy, wiszący, 3szt, 450 zł/szt, Białystok. 660-860-877

ŻARNA przedwojenne, 800zł, gm. Knyszyn. 512-653-574.

ŻELAZKO, antyk, na duszę, 225zł, Białystok. 503-391-530

ŻYRANDOLE, kinkiety z PRL, 10szt 20-100zł/szt, Białystok, 889-734-115

KSIĄŻKI, CZASOPISMA

KSIĄŻKI 100szt, 5-10zł/szt, Szepietowa 694-888-725, 784-642-745.

KSIĄŻKI historyczne, romantyczne, encyklopedie, 50szt, 10zł/szt Szepietowo. 694-888-725.

INNE

LORNETKA z dalekim zasięgiem, 400zł, Zaścianki, 691-100-877

MONETY, banknoty z lat 80-tych, nominały 1zł -1000zł ok. 50szt, 1zł-300zł/szt ok.Radziłowa, 697-646-727.

ZEGAR wiszący, 3szt., 1.000-1.500 zł/szt, Wasilków. 601-800-675.

ROŚLINY

BYLINY, żurawki, piwonie, 35szt, 10-15zł/szt, gm.Dąbrowa Białostocka, 662-767-257, 728-553-595.

KWIAT Yuka, piękna, duża, 2,40m, 300zł, gm. Supraśl, 512-123-251.

KOMPUTERY

SPRZEDAM

LAPTOP Dell Vostro 15-3568, dysk 238GB, SSD ram 8GB, stan bdb 300zł, Łapy. 503-350-390.

MASZYNY I URZĄDZENIA

KUPIĘ

KRAJZEGĘ -kupię gm.Suwałki. 727-213-442.

RĘBAK do gałęzi, do 1.500zł, gm.Sztabin. 698-340-691.

RÓWNARKO -grubościówka, wieloczynnościowa, fabryczna. 664-424-333.

SPAWARKA transformatorowa, wirowa, używana. 784-244-382.

SPRĘŻARKA, ok.Sejn. 784-244-382.

WÓZEK widłowy, akumulatorowy. 784-244-382.

SPRZEDAM

AGREGAT prądotwórczy 6kW, (2025) 2800zł, ok. Rajgrodu 661-245-709.

AGREGAT prądotwórczy, niemiecki, nieużywany, 2100zł, gm.Sokółka, 500-067-949.

AGREGAT prądotwórczy, nowy, 8kW, 3000zł, gm.Szumowo 511-928-792.

BECZKA do wody pitnej, 2100L, 11500zł, Białystok, 503-826-587.

BETONIARKA 150L, 1200zł gm.Sokoły. 531-050-092.

BETONIARKA 150L, siłowa, 1800zł Białystok, tel. 576-180-519

BETONIARKA 3-fazowa, 300L, 2.200zł, gm.Łomża. 503-974-093.

ELEKTRONARZĘDZIA Celma, 10szt., 150-500 zł/szt., gm. Zabłudów. 501-379-997.

ELEKTRONARZĘDZIA Celma, 10szt., 150-500zł, Zabłudów. 602-634-044.

FREZARKA do drewna Buerla, niemiecka, 4.500 -12.000 obr/min, 7000zł, frezy gratis, Zaścianki, 691-100-877

GILOTYNA do cięcia blachy, stojąca, 4 nogi, 500zł, Wasilków. 535-539-693

HEBLARKA metalowa, nowa, wałek 32cm, 4kW, piła widia, stół podnoszony 2500zł ok.Ciechanowca. 504-922-338.

HEBLARKA, silnik 4kW, 2700obr. szer. blatu 40cm,125cł, dł, 1100zł, ok.Białegostoku. 536-000-366.

IMADŁA ślusarskie 7szt, stan bdb, 100-1000zł, Czarna Białostocka. 600-750-386

KABEL ziemny Yaky, 4x70, ok. 30m, 11 zł/m, ok. Sejn. 796-823-132

eprasa.pl 24c0faa4d4

KOSIARKA elektryczna, 1200W -Gardena, używana, na części, 50zł, Białystok. (85)654-55-61.

KOSIARKA spalinowa Yamaha YLM653 z napędem 1200zł, gm.Krypno Kościelne. 733-364-145

KRAJZEGA, duża, masywna. 800zł, gm. Knyszyn. 512-653-574.

ŁUPARKA do drewna, 2700zł, Trzcianne. 517-955-734

ŁUPARKA do drzewa, napęd na wałek WOM, do każdego ciągnika, 1650zł Białystok, 503-826-587.

MASZYNA do robienia mat z kartonu, do wypełniania paczek, 1000zł Wasilków. 535-539-693

MŁOTOWIERTARKA SDS, w walizce, 230zł, Białystok. 503-391-530

MOTOREDUKTOR prosty, silnik 5,5kW 35obr/min 2700zł, Czarna Białostocka. 600-750-386

MYJKA ciśnieniowa, sprawna, 650zł, gm.Boćki, 515-632-625.

ODKURZACZ przemysłowy Karcher 300złgm. Zabłudów. 501-379-997.

OSTRZAŁKA do pił, 2.700zł, gm.Sokółka, 608-720-220

PILARKA elektryczna Ozito, ręczna, 1300 Wat, szlifierka kątowa Stalko, 840 Wat, 140-170zł, Sokółka. 516-490-237.

PIŁA motorowa, nowa, 550zł, gm.Szumowo 511-928-792.

PIŁA spalinowa Stihl 023, mało używana, 950zł Ełk, 797-250-459.

PIŁA tarczowa 80cm śred. 150zł gm. Zabłudów. 699-986-856

PIŁY do wielopiły, używane, 10szt., 100 zł/szt., ok. Sejn. 796-823-132

POMPA do szamba, na wózku, z przewodem, 1.000zł, gm.Siemiatycze. 663-414-849.

POMPY hydrauliczne do wody, 4szt., 50-200 zł/szt., gm.Suwałki, 798-714-014.

PRZEDŁUŻACZ siłowy, różnej długości, 10-15 zł/mb ok.Sejn. 784-244-382.

PRZEKŁADNIA WD350, przełożenie 1:280, 1800zł Czarna Białostocka. 600-750-386

RĘBAK do drzewa, 450zł, Zabłudów. 602-634-044.

RĘBAK do gałęzi 300zł gm. Zabłudów. 501-379-997.

RĘBAK do gałęzi Cedrus, nowy, gwarancja, 3000zł Czarna Białostocka. 694-471-401.

RÓWNARKO-HEBLARKA 2000zł, gm.Siemiatycze. 663-414-849.

SILNIK 11 i 7kW 500-800zł/szt, Bielsk Podlaski. 518-713-496.

SILNIK elektryczny 1,5kW, 1000obr/min, 250zł, Ciechanowiec. 516-441-763.

SILNIK elektryczny 4,5kW, 400zł, gm.Bielsk Podlaski, 791-827-546.

SILNIK elektryczny 4kW, 1440obr/min 600zł, Ciechanowiec. 516-441-763.

SILNIK elektryczny 7,5kW, na wózku, 500zł, Gródek 507-163-370

SILNIK elektryczny, 1-15kW, 10szt., 200-1.500 zł/szt., gm. Zabłudów. 501-379-997.

SILNIKI elektryczne, 1-15kW, 10szt., 200-1.000 zł/szt., Zabłudów, 602-634-044.

SIŁOWNIK hydrauliczny do koparki Atlas, 1200zł, Augustów, 601-717-892

SPRĘŻARKA, silnik 11kW, 8.000zł, gm.Szumowo. 797-642-802

SZLIFIERKA do ostrzenia pił tarczowych, 500zł, gm.Siemiatycze. 663-414-849.

TOKARKA do drewna, przystawka od dymy 8, można wykonać samodzielną tokarkę, 470zł, Sokółka. 516-490-237.

URZĄDZENIE warsztatowo-ślusarskie: klucze, narzynki, koła pasowe, frezy do drewna, tarcze do cięcia, 5-100zł/szt, Sokółka. 516-490-237.

WAŁEK do heblarki nowy, 2-nożowy, 23cm, z końcówką na piłę, 350zł, ok. Sejn. 796-823-132

WCIĄGARKA Balkancar, 800zł, ok. Sejn. 796-823-132

WENTYLATOR, 3szt, śr.35-57cm, 150-450 zł/szt, ok.Sejn. 784-244-382.

WIELOPIŁA wałowa, stan dobry, 5000zł, ok.Śniadowa. 510-536-953.

WIERTARKA stołowa 1000zł, gm.Siemiatycze. 663-414-849.

WIERTARKA stołowa 950zł, ok.Białegostoku. 536-000-366.

WIERTARKA stołowa W15, stan dobry, sprawna, 2700zł, Trzcianne. 517-955-734

WIERTARKA stołowa WS15, stan bdb, 3000zł, Czarna Białostocka. 600-750-386

WIERTARKA stołowa, sprężarkę, heblarkę, 1300-2300zł/szt, ok. Sejn. 664-424-333.

WIERTARKA wielowrzecionowa, 3.300zł, gm.Sokółka, 608-720-220

WIERTARKO -dłutarka z krajzegą, siłowa, 650zł, gm.Sokółka, 500-067-949.

ZASILACZ impulsowy 12V, 35zł, Białystok. 503-391-530

MATERIAŁY BUDOWLANE

KUPIĘ

BRZOZA, olcha, sosna, świerk, osika, dłużyca. 696-647-998.

DŁUŻYCĘ sosna, jesion -kupię, ok. Sejn, Suwałk. 796-823-132

STARE deski, z domu, stodoły, szopy, itp., budynek może być zawalony -kupię, woj. podlaskie. 600-071-154.

STARY budynek (stodoła, dom, spichlerz), drewniany, 605-953-097;

SPRZEDAM

BALE dębowe, jesionowe i klonowe, wysezonowane, ok. 5m^3, 3200zł/m^3, gm.Augustów 793-856-922

BELKI, 400x5x-10cm, 500zł/m^3, 10m^3. Czarna Białostocka. 694-471-401.

BLATY meblowe na szafki kuchenne, nowe 8szt, 70zł/szt, Białystok. 504-352-084.

BOJLER C.O. 500zł, gm. Dąbrowa Białostocka. 603-702-300

BRAMA metalowa, wjazdowa 6x1,50m, nowa, 3.000zł, gm.Szulborze. 693-712-600

BUDYNEK drewniany, 3x4m, 3.000zł, gm.Wysokie Mazowieckie, 794-479-053.

CEGŁA "Lewkowo" 38x25x24cm, LPW, 2000szt, 5,20zł/szt, gm.Czyżew. 609-852-042

CEGŁA biała, 3.000szt., nowa 1 zł/szt., gm.Szulborze. 693-712-600

CEGŁA biała, z rozbiórki, 2.000szt., 0,50 zł/szt, gm. Bielsk Podlaski, 505-616-986.

CEGŁA czerwona, bloczki 1000szt, 3500zł/całość gm.Czyżew. 571-477-521.

CEGŁA z rozbiórki 100-letnia 2000szt, 1,50zł/szt Choroszcz 605-371-441.

CEOWNIK, teownik, kątownik, płaskownik, blacha stalowa 1,5-4mm, 10-50szt, 5-40 zł/szt, Sokółka. 511-240-244.

DĄB, jesion, pocięte, wysezonowane, suche, ok.3m^3, 3.500 zł/m^3, Białystok, 503-826-587.

DESKA calówka, sosnowa, sucha, nieobrzynana, 1,5m^3, 700 zł/m^3, Bielsk Podlaski. 505-616-986.

DESKI sosnowe, olchowe, brzozowe, wiązowe, 3.2x18cm, dł. 10m, 7m^3, 1.200 zł/m^3, Wys.Maz. 794-479-053.

DRABINA drewniana, składana, 3,2m, wąż rzeźbiony (boa) drewniany, fi 60x250cm, 140-180zł, Sokółka. 511-240-244.

DRZWI garażowe, metalowe, ocieplane, 2-skrzydłowe, 2,5x1,85m, stan bdb, 1700zł, Grajewo, 532-177-513.

DRZWI wewnętrzne, 60, 80, 90cm, 4szt, 60-80 zł/szt, ok.Siemiatycz. 727-774-544.

DRZWICZKI nowe, drewniane, filongowe 73x42cm, 8szt, 50zł/szt, Białystok. 504-352-084.

DYLE sosnowe, 3 lata sezonowane2m^3, 50-80mm, 7m dł., 1000zł/m^3 gm.Wasilków. 511-246-593.

DYLE sosnowe, suche, 3-calowe, dł. 4,5-5,5m, 60szt., 700 zł/m^3, Bielsk Podlaski. 505-616-986.

GLAZURA nowa, 15x15cm, 1m^2, 50zł, Białystok. (85)654-55-61.

GRZEJNIK nowy, podwójny, dolne zasilanie, 120x60cm, 300zł, Szepietowo. 694-888-750

KAFLE na piec, ok.160szt., 4,50 zł/szt., gm.Jasionówka, 508-415-078, 507-314-381.

KARNISZE podwójne z żabkami, 3,5m 3szt, 50zł/szt, ok. Siemiatycz 727-774-544.

KLAMKA mosiężna 10zł, wkładka do zamka 10zł, Białystok, 501-693-700.

KRATY metalowe 20m^2 100zł Wasilków. 601-800-675.

KROKWIE 7x18x650cm, suche, 30szt, 150zł/szt, gm.Sokółka, 608-720-220

KRZYŻ metalowy, blacha 3mm, wys. 180x80cm, ładny, rurhak fi 120, 6-1.800zł, gm.Sokółka, 516-490-237

LINA stalowa, 12mm, 100mb, nowa, 5,90zł/mb, Szepietowo. 507-960-008.

LUKSFERY szklane, żółte, używane, 19x19cm, stan db, 30szt., 3,00 zł/szt., Białystok. 504-344-058

OKNA drewniane, nowe, 240x100 4szt, 1x1m, 2szt, 200-300 zł/szt, gm.Bielsk Podlaski. 505-616-986.

OKNA z demontażu 162x157cm, plastykowe, 2szt, 500zł/całość, Mońki. 607-875-522

OŚCIEŻNICA metalowa, 60cm, 5szt., 60 zł/szt., Sokółka. 511-240-244.

PALETY drewniane, ok. 50szt., 6 zł/szt., gm.Kobylin-Borzymy, 506-794-926.

PANEL ogrodzeniowy 4mm, 2,5x1,25m, 2x2,5m, 50szt, 40zł/szt, Grajewo 660-636-023.

PŁYTKA marmurowa, 50m^2, 200 zł/m^2, gm.Szumowo. 797-642-802

PRZĘSŁA metalowe, 22m, w tym 2 bramy, furtka, 1100zł ok.Białegostoku. 536-000-366.

PUSTAK połówka 1000szt, 2500zł/całość gm.Czyżew. 571-477-521.

RURY karbowane, drenarskie i przepustowe, dł. 3-4m, śr. 160-400mm, 7szt., 30-65 zł/m, gm.Kalinowo. 797-250-459.

RURY metalowe, na słupki ogrodzeniowe, 2,5m, 50 rur, 40zł/szt, gm.Wysokie Mazowieckie. 503-850-564.

RURY żeliwo sferoidalne fi 300, fi 400 L-6m, 250zł/mb Białystok. 607-504-829

RURY, ocynkowane, 40mb, 40 zł/mb, gm.Szulborze. 693-712-600

SEDES ze spłuczką, biały 200zł, Wys.Maz. 794-479-053.

SIATKA ogrodzeniowa, wys. 1,5m, 50mb, 25 zł/mb, gm.Szumowo. 797-642-802

SŁUPKI betonowe ogrodzeniowe 2,20m, 200szt, 29 zł/szt, Knyszyn, 602-701-613.

SŁUPKI ogrodzeniowe 200szt, 10-30zł/szt Czarna Białostocka. 694-471-401.

SŁUPKI ogrodzeniowe, 70szt., dł. 2,2m i 2,4m., gr. 6cm, 50 zł/szt., Ciechanowiec. (86)277-40-52.

SŁUPKI ogrodzeniowe, metalowe, 1cm gr, fi 40mm, 2-2,5m dł, 40szt, 2zł/kg, Grajewo 532-177-513.

SŁUPKI ogrodzeniowe, słupki 2,20cm, 40szt, 25zł/szt, Sokołów Podlaski. 530-147-975.

SŁUPY telefoniczne 3szt, 150zł/szt gm.Turośń Kościelna, 518-676-810.

STEMPLE budowlane 300szt, 2 -5zł/szt, gm. Knyszyn. 512-653-574.

SZTACHETY olchowe 200szt, 7zł/szt gm.Orla, 500-787-032

SZTACHETY, 120x8cm, 75szt., 5 zł/szt., łaty do sztachet, drewniane, 10szt., 25 zł/szt., gm.Kuźnica. 505-915-482

TARCICA dębowa wysezonowana 52mm gr, kl. I, 4,5mb, szer. do 40cm, 8500zł/m^3, 5m^3, Mońki, 781-959-490

TARCICA dębowa wysezonowana 80mm gr, kl. L, 4,5 -5mb, szer. 30cm, 5000zł/m^3, 4m^3, Mońki, 781-959-490

TROCINY suche, 50m^3, 25 zł/m^3 lub zamienię na pellet, Wysokie Mazowieckie. 794-479-053.

WANNA akrylowa L140, umywalka z kranem szer. 40cm i 50cm, biała, 50-170zł, Sokółka, 511-240-244.

WANNY używane 2szt stan dobry 60zł/szt, Zaścianki, 536-777-113

WC drewniane -na działkę lub budowę, możliwość dowozu, 850zł, ok.Białegostoku. 85/719-75-71, 600-405-015

ZLEWOZMYWAK 2-komorowy, z ociekaczem 120/50cm, 160zł Sokółka, 511-240-244.

NIERUCHOMOŚCI

MIESZKANIA

KUPIĘ

BIAŁYSTOK -kupię bezpośrednio od właściciela 2-3-pokojowe mieszkanie do remontu. 501-273-007

BIAŁYSTOK, Piasta -mieszkanie do remontu, w rozsądnej cenie -kupię. 503-391-530

SPRZEDAM

BIAŁYSTOK, centrum 3 pokoje, 51 m^2, 507.000zł, 609-414-447

BIAŁYSTOK, ul. Studzienna, 60m^2, 3-pokojowe, 485.000zł, 694-888-725, 784-642-745 po 17.00.

BIAŁYSTOK, ul. Wesoła, 2 pokoje, 42m^2, 2020 rok budowy, 650.000zł, 723-900-350

CZYŻEW, ul. Jaśminowa. nowe, 43m^2, Ip, wykończone, 310.000zł, 666-528-681.

GMINA Nowy Dwór, Bobra Wielka -48m^2, z balkonem, Ip., bezczynszowe, do wprowadzenia, 105.000zł, 512-948-168.

GRAJEWO -30m^2, kawalerka, 165.000zł. 660-636-023.

LIPSK, mieszkanie 3-pokojowe, garaż, IIp, 260.000zł, tel. 501-511-779

ZAMIENIĘ

BIAŁYSTOK, ul. Monte Cassino 4-pokojowe, IIIp -zamienię na ziemię rolną lub gospodarstwo. 669-864-581.

WASILKÓW, Dolina Cisów, 3-pokojowe, nowe, ogródek, garaż, zamienię na dom jednorodzinny Białystok lub obrzeża 798-690-310.

ZAMBRÓW -zamienię mieszkanie własnościowe, 49m^2 na domek, mały w Zambrowie, okolicy, z dopłatą. 579-383-754

MIESZKANIA/STANCJE

WYNAJMĘ

BIAŁYSTOK, os, Mickiewicza 35m^2, balkon, IVp, jednej osobie, 1000zł+prąd, 797-516-611

BIAŁYSTOK, ul. Gajowa, 2-pokojowe, 1500zł+opłaty 531-790-133

BIAŁYSTOK, ul. Konwaliowa, pokój ok. 25m^2, z balkonem w 3-pokojowym. 900zł +prąd 512-210-848.

BIAŁYSTOK, ul. Proletariacka, pokój 800zł +100zł woda, 501-454-869

BIAŁYSTOK, ul. Ukośna, 40m^2, 2200zł, 692-425-274.

BIAŁYSTOK, ul.Ukośna, 49mkw, 3-pokojowe, IIIp, 1400zł +opłaty, kaucja 2100zł. 729-614-894.

CZYŻEW, ul.Jaśminowa -do wynajęcia 2-pokojowe, Ip., nowe, 1.500 zł/m-c. 797-984-450

GRAJEWO, ul.Liryczna, 5 pokoi w domu 1-rodzinnym, 750 zł/pokój. 532-177-513.

SZUKAM

SUWAŁKI, os.Północ -pilnie poszukuję do wynajęcia mieszkania. 511-034-432.

DOMY

SPRZEDAM

BIAŁOSTOCZEK, gm.Korycin siedlisko 4600m^2, dom, 2 gospodarcze, 399.000zł lub zamienię na mieszkanie. 511-246-593.

CZARNA Wieś, gm.Rajgród sprzedam w 2028r, dom, garaż, oborę 1,3ha ornych, jezioro, 1600.000zł, 668-086-208.

GRAJEWO Gackie -siedlisko 30ar, dom, budynki gospodarcze, 520.000zł, 574-124-651

MILEWO, gm. Kalinowo, siedlisko dom z budynkami gospodfarczymi, 1,50ha, przy lesie, 550.000zł, 512-768-925.

NAREW, ul.Mickiewicza, 900m^2, siedlisko, dom drewniany 100m^2, budynek gospodarczy, 250.000zł lub zamiana na kawalerkę. 692-522-019

OLCHÓWKA, gm. Narewka -posiadłość, dom z podwórkiem, plus grunty (6ha), 500.000zł. 531-326-561.

PRUSKA Mała, gm.Augustów siedlisko 4400m^2, z dom, stodoła, 2 obory, 750.000zł, 793-856-922

SOKOŁY dom 300m^2, 999.000zł, 692-425-274.

WYNAJMĘ

OK.SOKÓŁKI, Kraśniany, budynek gospodarczy do zamieszkania 750zł +opłaty. 515-478-447

SZUMOWO -do wynajęcia dom, 5 pokoi, 2 łazienki, kuchnia, salon, 2.500 zł/m-c. 511-928-792.

DZIAŁKI

SPRZEDAM

BIAŁYSTOK, rekreacyjna 374m^2, altanka 4-letnia, prąd, woda, ogrodzona, nasadzenia. Dojazd MPK-3,9,108, miłe sąsiedztwo, 46000zł, tel.603-373-535

BIAŁYSTOK, ul. Wysockiego ROD, 411m^2, altana z wygodami, 45.000zł, 609-148-308.

BIELSK Podlaski -6 budowlanych, po 900 m^2, warunki zabudowy, media, obok domy, 45 zł/m^2. (85)654-55-61.

BIELSK Podlaski -budowlana, 900 m^2, 80zł/m^2, pełne media, (85)654-55-61.

BIELSK Podlaski, 5635m^2 siedlisko, dom do remontu, staw rybny 676m^2, pełne media, 25zł/m^2 (85)654-55-61.

CHOROSZCZ, Szosa Kruszewska, budowlana, 1.000m^2, 150.000zł, 692-425-274.

DĄBROWA Białostocka, wieś Wesołowo, siedlisko, 1,24ha (w tym las 0,24ha), dom, budynek gospodarczy, 400.000zł. 603-702-300

DOBRZYNIEWO Kościelne -1.330m^2, działka z warunkami zabudowy, 180.000zł, 881-751-189.

DOBRZYNIEWO Kościelne -3420m^2, działka z warunkami zabudowy na dwa domy, 75 zł/m^2, 881-751-189.

DOBRZYNIEWO Kościelne, budowlana 1374m^2, warunki zabudowy, prąd, światłowód, 5km od granic Białegostoku, 168.000zł, 728-899-302

GM. Czyżew, wieś Dmochy-Glinki -budowlana, 45 arów, media, 175.000zł. 797-984-450

GM. Sokółka, Planteczka, rolno-budowlana, 8.300m^2, prąd, wodociąg, blisko Puszcza Knyszyńska, rzeka, dokumentacja wz, 29zł/m^2. 511-240-244.

GM.SEJNY, rekreacyjna, media, dostęp do jeziora (linia brzegowa 30m), 6.000m^2, 80 zł/m^2. 512-909-485.

GMI.FILIPÓW, budowlana 3000m^2, z widokiem na jezioro 95000zł 691-197-860.

GRABOWO, gm. Dąbrowa Białostocka, łąka, 1,60ha, 28.500zł/ha, 603-702-300

GRAJEWO, Liryczna, 400m^2, media, 75.000zł 660-636-023.

GRAJEWO, ul. Kolejowa -rolno-budowlana, 2800m^2, 20mx140m, pozwolenie na wykopanie stawu, 65 zł/m^2, 660-636-023.

MOŃKI, budowlana 09a i 11a, 100.000zł/za działkę, tel. 510-969-891

OK. Ciechanowca, rekreacyjna, 7.700m^2, nad rz.Nurzec, 15 zł/m^2. (86)277-40-52.

OK.STARE Juchy, Mazury, działka ROD 500m^2 nowy domek, ogrodzona, blisko dworzec, PKS, sklepy, 32.000zł, 728-899-302

ROMANOWCE -13ar, nad j. Płaskim, ok. Sejn, 70.000zł, 508-130-626

ROMANOWCE -19ar, pozwolenia na budowę, woda, elektryka, blisko do do jeziora, 90.000zł, 508-130-626

TERESIN -działka budowlana, 1.000m^2, 200 zł/m^2. 692-425-274.

WESOŁOWO, gm. Dąbrowa Białostocka -siedlisko, 3.800m^2, budynek gospodarczy 208m^2, plac na budowę domu, 220.000zł. 603-702-300

ZALESIANY, k/Białegostoku -budowlana, 900m^2, media, 270.000zł. 797-984-450

ZALESIANY, k/Białegostoku -budowlana, 900m^2, media, 270.000zł. 797-984-450

LOKALE UŻYTKOWE

SPRZEDAM

GARAŻ drewniany 3x6m, 4000zł, Zaścianki, 691-100-877

OKAZJE

RZECZY NOWE

ORYGINALNA koszulka Borussi Dortmund, 100zł, gm. Choroszcz. 791-852-338.

RZECZY UŻYWANE

FUTRO męskie roz. L, damskie L. 150zł/szt, stan idealny, Białystok. 504-352-084.

KOŻUCH męski, krótki, roz. L, 200zł, Białystok. 504-352-084.

KURTKA męska, ciepła, nowa, roz.L i XL, 2szt, 80zł/szt Białystok. 504-352-084.

SPODNIE skórzane 170/80cm, 200zł, Wasilków. 535-539-693

PODARUJĘ

DRZWI drewniane wewnętrzne i zewnętrzne z rozbiórki gm.Szepietowo. 509-737-009.

OBORNIK bydlęcy 50T oddam gm. Stare Juchy. 699-263-423.

ODDAM siano ze stodoły, gm.Bielsk Podlaski, 518-581-027

PRACA

ZATRUDNIĘ

SAMODZIELNY pokój pani, za niewielką pomoc ok. Białegostoku, 572-342-372

SZUKAM PRACY

STRÓŻ z gr. inwalidzką szuka pracy, gm. Zabłudów, 669-524-814.

ZAOPIEKUJĘ się dzieckiem w swoim domu, Suwałki 511-034-432.

ZAOPIEKUJĘ się starsza osobą, domem, podlaskie, 511-034-432.

ROLNICTWO - OGRODNICTWO

ZAMIENIĘ

CIĄGNIK T153K -zamienię na ciągnik Ursus 1224, ok.Łap, 503-685-118.

CIĄGNIK Zetor 3011 na samochód do 500cm3 (bez prawa jazdy) ok. Knyszyna, 504-314-908.

OWIJARKĘ samozaładowczą polską na wały posiewne lub przyczepę wywrotkę gm.Mońki, 783-617-668.

ZAMIENIĘ samochód 500cm3 na ciągnik z kabiną z dopłatą ok. Knyszyna, 504-314-908.

KUPIĘ

C-330, C-328, C-325, C-360, C-45, Sagan, T-25, Wladimirec, MF255, 3512, 2812, każdy stan -kupię. 665-207-084

Ciągniki rolnicze, każdy stan -kupię. 512-709-001

CIELICZKI mieszańce, mięsne, gm.Sztabin. 698-340-691.

GOSPODARSTWO rolne, ziemię i budynki -kupię. 510-568-128

KOŁA, opony 750x20: 825x20 lub 900x20, Szepietowo. 507-960-008.

KOŁKI drewniane do pastucha, ok. 100szt -kupię gm.Sztabin. 698-340-691.

PRZYCZEPĘ D47, D55, wywrotkę i inną, może być uszkodzona -kupię. 607-876-449

Skup pras belujących. 512-709-001

T25, Wladimirec, Zetor, Case, Renault, Fendt, Deutz, MF, Same, MTZ, Ursus 330, 360 -kupię. 607-876-449

eprasa.pl 24c0faa4d4

WĘDZARNIĘ -kupię gm.Jasionówka. 505-895-638.

MASZYNY I URZĄDZENIA

SPRZEDAM

AGREGAT Bomet 3m, podwójne wałki, stan bdb, 5000zł, gm.Suwałki. 727-213-442.

AGREGAT Bomet 3m, podwójne wałki, stan bdb, 5000zł, gm.Suwałki. 727-213-442.

AGREGAT przedsiewny Bomet, 3m, stan bdb 5000zł, gm. Jeleniewo. 694-363-073

AGREGAT uprawowo -siewny Agromasz, 3m, 7.000zł, 5gm.Bielsk Podlaski 502-967-902.

AGREGAT uprawowo siewny 3m, 12500zł, 693-102-318

AGREGAT uprawowo siewny Kverneland, 3m, z siewnikiem Fiona 8000zł, gm.Stare Juchy, 503-493-082.

AGREGAT uprawowo siewny, talerzowy, siewnik Amazone D8, stopkowy, 3m, 43.000zł, ok. Jasionówki 604-107-228.

AGREGAT uprawowo-siewny Famarol, 15.000zł, ok.Suwałk, 693-467-782.

AGREGAT uprawowy 3,60m, hydraulicznie składany, 12.000zł, gm.Sokoły, 502-647-033.

AGREGAT uprawowy Bomet, szer. 2,8m, podwójne wałki, stan db, 4.500zł, Suwałki. 512-824-105

AGREGAT uprawowy Lemken, zawieszany 6 m, 16.000 zł, gm. Sokoły, 791-378-256

AGREGAT uprawowy Vaderstad 3.80m, 8000zł Augustów. 782-556-167

AGREGAT uprawowy z hydropakiem Agromat, 3m, 8500zł, Augustów. 782-556-167

AGREGAT uprawowy z wałkiem, 3m, Bomet, (2020), stan bdb, 5.100zł, gm.Choroszcz, 511-640-080.

AGREGAT uprawowy, 2,8m, szeroki ząb, 1300zł, Suwałki, 514-765-326.

BAŃKA AlfaLaval, do dojenia, kompletna, 500zł, gm.Augustów 793-856-922

BAŃKA do dojenia, z aparatem udojowym, kompletna, 690zł Szepietowo. 517-715-348.

BECZKA do wody, dla bydła, 600l, 550zł, gm.Kalinowo. 512-768-925.

BECZKA na paliwo 1000L, 600złgm.Łapy, 604-701-277.

BECZKA plastikowa 120l, po spożywce, zakręcana, po jednokrotnym użyciu, 50zł, Białystok, 512-210-848

BECZKI do wody 600L, 2 szt, 600zł/szt, ok.Augustowa, (87)644-94-46

BECZKI na paliwo, 4szt., 40 zł/szt., gm. Czyżew. 662-494-801.

BECZKOWÓZ 3000L, 5000zł, ok. Suwałk. 510-004-975

BECZKOWÓZ 4500L, 6.500zł, stan bdb, ok. Augustowa. 607-076-241

BECZKOWÓZ 4500L, 6.500zł, stan bdb, ok. Augustowa. 607-076-241

BECZKOWÓZ 5000L, z pompą, sprawny, gruba blacha duże koła, 4500zł gm.Stare Juchy, 503-493-082.

BECZKOWÓZ 7000L, 1-osiowy, na dużym kole, 15.000zł, gm. Zambrów. 694-388-615.

BECZKOWÓZ Fortschritt. 11.000L, 19500zł, gm.Bakałarzewo. 509-088-644.

BELARKA Metalfach 27.000zł, gm.Bielsk Podlaski, 518-581-027

BIZON Super, 1990r., stan bdb, sprawny, 39.000zł, gm.Andrzejewo, 508-720-032

BLOK do C-360, 2.500zł, ok.Zambrowa, 609-227-692.

BRONA talerzowa Kverneland 5,5m. hydraulicznie składana, stan bdb 8000zł, gm.Stare Juchy, 503-493-082.

BRONA talerzowa Lemken Rubin 9, 3m szer. stan dobry, 27.000\ł, gm.Janów, 796-746-848.

BRONA talerzowa Lilla Harrie 3m na kołach, 12000zł, gm.Sokoły. 727-712-942.

BRONA zębowa, rozkładana ciężka, ręcznie, 5-polowa, 290cm, 2.500zł, gm.Bielsk Podlaski 502-967-902.

BRONY 16 (trójki) 2000zł, gm. Dąbrowa Białostocka, 575-855-239

BRONY 5, 600zł, gm.Sokółka, 512-263-528.

BRONY 5, ciągnikowe, 1.200zł, gm.Kalinowo. 512-768-925.

BRONY 5, stan bdb, 700zł, ok.Moniek. 698-724-686.

BRONY 5-polowe 700zł, ok.Augustowa, 697-365-937.

BRONY 5-polowe 800zł, Hajnówka. 505-496-273.

BRONY 5-polowe Unia 1.400zł, Szepietowo. 517-715-348.

BRONY 5-polowe, Pronar, 2001r., 3.000zł, ok.Czyżewa 503-813-092.

BRONY lekkie 3 polowe 600zł Augustów. 665-948-746

BRYCZKA 9-osobowa, 5.500zł gm.Turośń Kościelna. 85/650-53-75, 507-893-028.

BURACZARKA do ziemniaków, 300zł, gm.Jeleniewo, 888-725-981.

BURTY używane do przyczepy: 4,5-6m, 50, 60, 95 i 120cm wys, 1100zł/komplet gm.Mały Płock. 723-292-737.

C-330, 1980r., opony 95%, bez prawa rejestracji, 20.000zł, gm.Zambrów. 530-758-600

CHŁODZIARKA do mleka 4-bańkowa, 400zł, Szumowo, 575-877-976.

CHWYTAK do bel na tył ciągnika, duży 500zł, gm.Raczki. 727-335-282.

CHWYTAK do bel, nieużywany, 2800zł, gm.Goniądz. 664-301-781, 511-441-745.

CHWYTAK Pronar, udźwig 2t, nowy, 4.500zł, gm.Bargłów Kościelny, 691-046-686.

CIĄGNIK 3512 (1996) stan dobry, I właściciel, 40.000zł ok. Moniek 518-680-207.

CIĄGNIK Białoruś (1990) 17.000zł, gm.Szepietowo. 664-022-468

CIĄGNIK C - 355 (1973) z kabiną, po remoncie, 22000 zł, Augustów, tel: 517-646-597

CIĄGNIK C-330M, (1989) z kabiną, stan bdb, zarejestrowany, 27.000zł, gm. Augustów. 518-457-738.

CIĄGNIK C-355 (1978) zarejestrowany, ubezpieczony, aktualne badania 15.200zł, ok. Sokółki. 515-478-447

CIĄGNIK C-355, stan dobry, 11.500zł lub na części, Suchowola. 512-511-246.

CIĄGNIK C-360 (1979r.), po remoncie, 19.000zł, gm. Mońki. 517-836-035

CIĄGNIK C328, (1966) 13.000zł, ok.Białegostoku. 85/719-75-71, 600-405-015

CIĄGNIK C330 (1983) z kabiną stan bdb 25500zł, ok.Augustowa, 697-365-937.

CIĄGNIK C330 z turem, instalacja i opony nowe, bez dokumentów, 38500zł gm.Kobylin-Borzymy, 506-794-926.

CIĄGNIK C355 (1973) stan bdb, 16100zł, ok.Augustowa, 697-365-937.

CIĄGNIK C360 (1973) nierejestrowany, 11.000zł,Zambrów, 609-320-169.

CIĄGNIK C360 (1979) 100% sprawny, bez dokumentów 13.000zł, ok.Augustowa. 693-916-128.

CIĄGNIK C360 22500zł, gm.Poświętne. (85)650-14-45.

CIĄGNIK C360 z turem (1994) 20.000zł, ok.Wasilkowa 530-416-478

CIĄGNIK C385, (1978) z przednim napędem, z turem, 50.000zł, gm.Suwałki, 507-331-813.

CIĄGNIK Case 1390, tur 2-sekcyjny, 3 przystawki do tura. 27.000zł, Szczuczyn 516-872-870.

CIĄGNIK DeutzFahr DX110, 28.000zł, gm.Boćki, 515-632-625.

CIĄGNIK Fendt 309C z turem, 11.200mth, 1999r., 104.000zł z osprzętem ok.Łap. 728-116-032

CIĄGNIK Fendt 312 (1994) turbomatic, 90.000zł, ok. Zambrowa. 889-434-053.

CIĄGNIK Fendt 412 (2005) z turem, +tuz, 11.000mth, do poprawek mechanicznych, 88.000zł Sejny, 504-187-380

CIĄGNIK Fendt 415 (2009) tuz, WOM, tur, 165.000zł, gm.Bargłów. 691-046-686.

CIĄGNIK Ferguson 4235, 80KM, z turem 3-sekcyjnym 160.000zł, gm. Siemiatycze. 663-414-849.

CIĄGNIK Jumz Białoruś (1987) na części, 100-1.000zł, gm.Łomża. 690-881-027.

CIĄGNIK Keys, 130KM, 65.000zł, gm.Brańsk, 501-207-577.

CIĄGNIK Massey Ferguson 675 turbo (1986) 38.000zł, Augustów. 665-755-253.

CIĄGNIK MTZ 82 (1991) 4x4, duża kabina, do lekkich poprawek, 33.000zł, Bielsk Podlaski, 695-332-129

CIĄGNIK Perkins C360,3P, (1991) w oryginale, z kabiną, I właściciel, 37.500zł, Wąsosz, 534-611-709.

CIĄGNIK Renault 133, po remoncie 40.000zł, ok.Wasilkowa 530-416-478

CIĄGNIK rolniczy Fasttrac 2170 (2007) 9000mth, stan bdb, 140.000zł, gm.Ełk. 602-361-219.

CIĄGNIK rolniczy Fiat Agri 140KM, 6 cyl. stan idealny (1994) 92.000zł, gm. Sztabin, 739-292-422.

CIĄGNIK rolniczy Władimirec T25, (1978) stan dobry, 13500zł, Łapy, 513-285-741.

CIĄGNIK rolniczy Zetor 4911, z kabiną, zarejestrowany, 22.800zł, gm.Mońki, 500-580-330.

CIĄGNIK Same Expror 90 (2003) 6900mth, z turem, osprzętem, krajowy, stan bdb, 82.000zł ok.Jasionówki 604-107-228.

CIĄGNIK Same laser 100KM, z kabiną, 6500mth, w oryginale, stan bdb 49500zł, gm.Brańsk, (85)737-38-60, 537-856-380

CIĄGNIK Same Silver (2006)110KM, z ładowaczem czołowy, I właściciel, 80.000zł, ok.Suwałk, 693-467-782.

CIĄGNIK T-25, (1980) bez dokumentów, bez kabiny, stan b.dobry 8500zł, gm. Czarna Białostocka tel.692-690-157

CIĄGNIK T153K, 200KM, (1988) 4x4, stan bdb 50.000zł, ok.Łap, 661-827-517

CIĄGNIK T25, Władimirec (1982) zarejestrowany, ubezpieczony, aktualne badania 7900zł, ok. Sokółki. 515-478-447

CIĄGNIK Ursus 1014 (1992) 45.000zł, Augustów. 665-755-253.

CIĄGNIK Ursus 3110 June, 40.000zł, Augustów. 665-755-253.

CIĄGNIK Ursus 3512 (1995) tur, wspomaganie kierownicy, stan bdb 43.000zł, ok.Ełku. 504-210-555.

CIĄGNIK Ursus 3512, (1996) 45.000zł, gm. Rutki. 500-749-606;

CIĄGNIK Ursus C-330 (1974) 1170mth, stan bdb, 23.000zł gm.Sztabin. 605-451-209.

CIĄGNIK Ursus C-330, 1975r., po odnowieniu, stan bdb, 26.000zł, gm.Knyszyn. 601-644-558.

CIĄGNIK Ursus C330, z turem, stan dobry, bez dokumentów, 26.000zł, Stary Lubotyń, 724-303-785.

CIĄGNIK Ursus C360 (1978) z kabiną, w oryginale, 20500zł Ciechanowiec. 509-549-221.

CIĄGNIK volvo, silnik Perkinsa 70KM, ładowacz 3-sekcyjny, osprzęt, 33.500zł lub zamienię na Ostrówek, gm.Giby. 87/516-55-42

CIĄGNIK Władimirec T25/2, (1995) w oryginale, 22.000zł, ok.Augustowa. 693-916-128.

CIĄGNIK Władimirec T25A (1984) z furą 16000zł tel. 512-238-433

CIĄGNIK Zetor 3011, w oryginale, 15.000zł, gm. Knyszyn. 512-653-574.

CIĄGNIK Zetor 4911, stan bdb, ogumienie tylne nowe, sprowadzony, zarejestrowany, 26 000zł, Chwaszczewo, 728-802-006

CIĄGNIK Zetor 6245, turem z osprzętem, (1991) 1600mth, stan bdb, duże koła, 68.000zł gm.Sztabin. 605-451-209.

CIĄGNIK Zetor 6945 4x4, bez prawa rejestracji, 31.000zł, zamienię na tańszy, do remontu Suchowola. 512-511-246.

CIĄGNIK Zetor 7320 (1996) 45.000zł, gm.Bargłów. 691-046-686.

CIĄGNIK Zetor Super 50, uszkodzony silnik, 7000zł, gm. Tykocin. 509-430-309.

CLAAS Dominator 87, wszystkie części, 100 -3000zł gm.Siemiatycze. 883-565-915.

CYKLOP polski, po remoncie kapitalnym 6600zł, ok.Augustowa, 602-878-499.

CYKLOP troll (2007) stan bdb, łyżka podsiębierna, mało użytkowany, 13.600zł, gm.Raczki. 727-335-282.

CYKLOP Troll, 2004, I właściciel, stan db, 7.500zł, Suwałki. 512-824-105

CZĘŚCI do rozrzutnika 4T 50-200zł/szt Sokołów Podlaski. 530-147-975.

DMUCHAWA do siana 400zł, Hajnówka. 606-776-258.

DMUCHAWA do siana i słomy 1200zł, gm.Andrzejewo, 880-739-289.

DMUCHAWA do siana, rzemieślnicza, wydajna, pionowa, 1000zł, gm.Sokoły. 696-642-096.

DMUCHAWA do zboża i słomy, pozioma, z rurami, 800zł, ok.Czyżewa. 511-964-539.

DOJARKA Alfa Laval 2-bańkowa, 1500zł, gm.Krypno. 501-043-094

DOJARKA konwiowa Alfalawal, 2-bańkowa, kompletna, 1500zł, gm.Suwałki, 505-715-733.

DOJARKA przewodowa Gea Westfalia, z rurociągiem, 5 aparatów, myjka wannowa, 16.000zł, , gm.Suwałki, 503-794-014.

DOJARKA ścienna z jedna konwią, 1000zł, gm. Czyżew. 662-494-801.

DOJARKA Westfalia 4-przewodowa, na 4 aparaty, 5000zł, gm.Tykocin. 570-552-950.

DUHY 3szt, 150- 250zł/szt gm.Turośń Kościelna. 85/650-53-75, 507-893-028.

FELGI 30", opona 18,4/30 do C-330, C-360, Zetora, po 2szt, 750zł/szt, Suchowola. 512-511-246.

FELGI do przyczepy D50 i D47, 4szt, 90zł/szt, B-stok. 514-293-684.

FELGI stalowe do przyczepy 4,5T i 6T, 4szt, 100 zł/szt Białystok, 500-543-192.

FURA metalowa do ciągnika 900zł, Sokółka, 782-117-144.

GLEBOGRYZARKA ciągnikowa 1,95m szer. 5700zł, ok.Augustowa, 602-878-499.

GLEBOGRYZARKA ciągnikowa, stan db, 5.500zł, gm.Łomża. 690-881-027.

GŁOWICA i wałek rozrządu do Bizona 100-500zł gm.Wasilków. 511-246-593.

HEDER Claas Dominator 3,90m, 5500zł, gm.Siemiatycze. 883-565-915.

INKUBATOR na 50 jajek 120zł, ok. Łap, 516-033-948.

KABINA C360 koja, starszy typ, otwierana z jednej strony, stan dobry 2500zł, Białystok, 720-505-840

KABINA czeska kompletna, do ciągnika C360, stan bdb, 2100zł, ok.Augustowa. 667-638-675

KABINA do C-360, fabryczna, 2.500zł, gm.Łomża. 690-881-027.

KABINA do C360, 2100zł ok.Zambrowa, 609-227-692.

KABINA do C360, stary typ, kompletna, 500zł ok. Augustowa. 607-076-241

KABINA od ładowarki 2000zł, gm.Sztabin, 601-894-702.

KANKI do mlek 20l, 10SZT, 100zł/szt gm.Stare Juchy, 503-493-082.

KOLUMNA kierownicza do C-360, 750zł, gm.Wyszki, 532-311-866

KOLUMNA kierownicza do C360, 550zł ok.Zambrowa, 609-227-692.

KOŁA 1200/20/8szpilek 300zł/szt 4szt gm.Klukowo. 699-920-057.

KOŁA 15" do przyczepy, 4szt, 200zł/szt Sokołów Podlaski. 530-147-975.

KOŁA 900/20 stan bdb, 1300zł/kpl Czyżewa. 662-511-591.

KOŁA do przyczepy 6, 3szt., 300 zł/szt., gm.Wysokie Mazowieckie, 794-479-053.

KOŁA, opony, do przyczepy, 15szt, 150-400 zł/szt, Szepietowo. 517-715-348.

KOŁO żeliwne duże, do wyciągu obornika, 200zł, gm. Czyżew. 662-494-801.

KOMBAJN Bizon Z056 stan bdb, garażowany, I właściciel, sprawny, 40.000zł, gm.Andrzejewo, 880-739-289.

KOMBAJN do zboża Claas Dominator 80, 35.000zł, stan dobry, gm. Sokoły. 698-213-248

KOMBAJN John Dear zbożowy 955, 25.000zł gm.Siemiatycze. 517-565-975.

KOMBAJN New Holland L521, hydrostat, klimatyzacja, heder 5m, 1998r., stan bdb, 128.000zł, gm.Łapy. 518-754-244.

KOMBAJN Sampo Rosenlew, garażowany stan bdb 11.000zł, gm. Tykocin 784-568-254

KOMBAJN zbożowy Bizon ZO56, (1987) z kabiną, gotowy do żniw, 27.000zł, gm.Jasionówka, 515-441-951.

KOMBAJN zbożowy Claas Consul, silnik 4-cylindowy Perkins, 2,80m heder, 18.000zł, gm. Suraż, 501-738-710

KOMBAJN zbożowy John Dear 2264, (2000) 180.000zł, ok. Zambrowa. 889-434-053.

KOMBAJN ziemniaczany Anna 7000zł, gm.Bielsk Podlaski. (85)731-04-75.

KOMBAJN ziemniaczany Bolko (1993), stan bdb, w oryginale, 15.000zł, Ciechanowiec. 509-549-221.

KOMBAJN ziemniaczany, 9.000zł, gm.Andrzejewo, 880-739-289.

KOPACZKA ciągnikowa do ziemniaków 1500zł Hajnówka. 505-496-273.

KOPACZKA ciągnikowa, stan db, 2.000zł, gm.Łomża. 503-974-093.

KOPACZKA ciągnikowa, stan dobry, 2.000zł gm.Poświętne. 664-210-367.

KOPACZKA do ziemniaków 3000zł, gm.Zawady, 606-291-335.

KOPACZKA do ziemniaków, 2500zł, gm. Choroszcz. 518-524-903

KOPACZKA do ziemniaków, stan bdb 2100zł, ok.Augustowa. 693-916-128.

KOPACZKA elewatorowa do ziemniaków 2000zł, Augustów. 781-457-165

KOPACZKA konna, 600zł, gm.Szulborze. 693-712-600

KOPACZKA, siewnik poznaniak, talerzówka Bomet 3,15m 3.000 -5.000zł, gm.Zambrów, 609-320-169.

KOPARKA kołowa Atlas 1304 4x4, 15T (1999) sprawna, 68.000zł, Suwałki, 514-765-326.

KOSIARKA Claas, 3-bębnowa, ciągana, na części, 100-500zł, gm. Janów, 503-066-300.

KOSIARKA dyskowa Fella 280cm, (2017) stan bdb, 20.500zł, Szepietowo. 517-715-348.

KOSIARKA dyskowa Kuhn, GMD 240-FF (2017), 23.000zł, ok.Czyżewa 503-813-092.

KOSIARKA dyskowa Vicon Extra, 280cm, centralne zawieszenie, stan bdb, 25.000zł gm. Sztabin. 511-164-785

KOSIARKA dyskowa, czołowa, Massey Ferguson DM 316FG, (2022) stan idealny, 47.000zł, gm.Andrzejewo, 508-720-032

KOSIARKA listowa Osa 500zł gm.Jeleniewo, 888-725-981.

KOSIARKA rotacyjna 1,65m szer. 1600zł gm. Choroszcz. 518-524-903

KOSIARKA rotacyjna 165cm, 1500zł, gm.Sztabin, 502-449-006.

KOSIARKA rotacyjna czeska, stan bdb 1600zł, ok.Augustowa, 697-365-937.

KOSIARKA rotacyjna Famarol Słupsk, stan bdb 2500zł, Ciechanowiec. 509-549-221.

KOSIARKA rotacyjna stan bdb, 2500zł, ok. Filipowa. 516-808-963.

KOSIARKA rotacyjna, 165, stan dobry, 1.900zł, gm Orla, 728-626-773

KOSIARKA rotacyjna, polska, 2.000zł, Łomża. 503-974-093.

KOSIARKA rotacyjna, Słupsk Samasz, 2500zł gm. Rutki. 500-749-606;

KOSIARKA Samasz, 2,10m szer, 4.000zł, gm.Tykocin. 570-552-950.

KOSIARKA Samba 280, 7 dysków, I właściciel, mało używana, 24.000zł, gm.Augustów, 725-383-539

KOSZ do ciągnika, na podnośnik, 120/90/50 z ceownika, 200zł, gm. Augustów. 518-457-738.

KULTYWATOR 14-zębowy 2,10m szer, Unia Grudziądz 900zł, Ciechanowiec. 509-549-221.

KULTYWATOR 14-zębowy, mało używany, 700zł, gm. Boćki. 575-648-668

KULTYWATOR 2,70m szer, 1.000zł, gm.Bielsk Podlaski, 791-827-546.

KULTYWATOR 22-zębowy, 700zł, ok.Jaświł. 784-931-535.

KULTYWATOR gruber 2.6m, 6000zł, ok.Puńska. 515-754-688.

KULTYWATOR Kongskilde 5m szer, hydraulicznie składany, z płozą wyrównującą, wąskie zęby, 9700zł, Knyszyn, 602-701-613.

KULTYWATOR polski 3m, z wałkiem, szerokie zęby 2100zł, Augustów. 782-556-167

KULTYWATOR, 14, Unia Grudziądz, 600zł, gm. Rutki. 500-749-606;

KULTYWATOR, 14-zębowy, fabryczny, Unia Grudziądz, 900zł, ok. Augustowa. 667-638-675

KULTYWATOR, fabryczny, 18-zębowy, z długim nowym, łącznikiem 1000zł, gm.Krypno. 501-043-094

KULTYWATOR, szer. 2,70m, 23 wąskie zęby, 1.600zł, gm. Perlejewo 503-187-171.

KULTYWATOR, wąskie zęby, podwójne wałki, 7000zł, gm. Sztabin, 606-516-772.

LADA (sieczkarnia), 400zł, gm. Rutki. 500-749-606;

LAWETA do bel 8x2,5m, tandem, stan bdb, 16500zł, ok.Ełku. 504-210-555.

LAWETA do bel, na obrotnicy, resorach, 740x240cm, 11.500zł, Suchowola. 512-511-246.

ŁADOWACZ 3-sekcyjny, z euroramką bez osprzętu, do Ursusa C385, 912, Jumz Białoruś, 2700zł, ok.Augustowa, 697-365-937.

ŁADOWACZ Cyklop, stan bdb, w ciągłym użytkowaniu, 4.700zł, gm.Janów. 798-834-466.

ŁADOWARKA JCB 526, sprawna, bez wkładu finansowego, 82.000zł, gm.Janów. 798-834-466.

ŁADOWARKA JCB 526S, (2000) 75.000zł, Augustów. 665-755-253.

ŁADOWARKA kołowa Hanomak E20, (1993) szufla +widły, 40.000zł, stan bdb gm.Ełk. 602-361-219.

ŁADOWARKA Manitu 632 turbo 80.000zł, Augustów. 665-755-253.

ŁUPARKA świdrowa do pieńków, ciągnikowa, 1400zł gm. Perlejewo 503-187-171.

ŁYŻKA do ziemniaków i buraków, cyklop, 1200zł, gm.Krypno. 791-439-140.

MASKA do C-360, 450zł, ok.Augustowa, (87)644-94-46

MASZT do ciągnika z widłami oryginalnymi 110cm od raka, 2000zł, ok.Białegostoku. 85/719-75-71, 600-405-015

MAUZER zbiornik, 1.000l, w metalowym koszu, na palecie, 200zł, Białystok, 512-210-848.

MECHANIZM różnicowy do Bizona, 1000zł, gm.Wasilków. 511-246-593.

MIESZALNIK pasz suchych Okonek 500kg, 2.000zł, gm. Sejny. 513-744-078.

MINI traktorek Kubota, B14, 02M, z turem, 37.000zł, gm.Suwałki. 798-714-014.

MINIKOPARKA teleskopowa Avant 520, (2018) 80.000zł Suwałki, 514-765-326.

MIODARKA na 3 ramki, stan dobry, 1000zł gm. Perlejewo 503-187-171.

MIODARKA ręczna, 3-ramkowa, 1500zł, gm.Boćki. 516-415-454.

MŁYNEK Bąk, silnik 7,5kW, 1400zł, Hajnówka. 505-496-273.

MŁYNEK bijakowy Bąk z silnikiem 11kW, stan bdb, 2200zł, Janów, 797-855-403.

MŁYNEK bijakowy silnik 11kW, na jednej stopce, stan bdb, 2800zł, gm.Krypno. 791-439-140.

OBCIĄŻNIKI do C-330, 300zł, gm. Szepietowo. 507-960-008.

OBCIĄŻNIKI do C-360, tylne i przednie 2 kpl, 150-800zł/szt, ok. Augustowa. 607-076-241

OBCIĄŻNIKI Pronar 45kg, 7zt, 250zł/szt, gm.Bielsk Podlaski 502-967-902.

eprasa.pl 24c0faa4d4

OBCIĄŻNIKI przednie do John Deere 400 zł/szt. tel.512-028-589

OBSYPNIK do ziemniaków, stan dobry, 500zł, ok.Augustowa. 667-638-675

OBSYPNIK i wielorak 5-rzędowe, do ziemniaków, warzyw, tytoniu, 3500zł gm.Sztabin. 605-451-209.

OPIELACZ do warzyw, 6-zębowy, mało używany, 2000zł, gm.Andrzejewo, 880-739-289.

OPONA 18,4x34, mało bieżnika, 200zł, gm.Klukowo. 699-920-057.

OPONA do kombajnu Claas, 18,4x26, 2szt., 700-900 zł/szt, gm.Sokółka, 608-720-220

OPONA nowa 16,9xR30. Kabat, 1200zł, gm.Stare Juchy, 503-493-082.

OPONA, dętka, 900, 825x20, 250 zł, Wys. Maz. 794-479-053.

OPONY 14,2 x 28 z dętkami, 300 zł/szt. Augustów, tel: 517-646-597

OPONY 16,9/28 2szt, Kabat, 450zł/szt gm.Turośń Kościelna, 518-676-810.

OPONY 440/80/24 lub 16,9/24, Michellin, używane, 4szt, 450zł/szt, Siemiatycze, 506-991-625.

OPONY do ciągnika C-385, 2szt, 16,9/34, 18,4/34, 500 zł/szt, ok.Augustowa, (87)644-94-46

OPONY Kormoran 12/4/28 +dętki, 800zł / komplet gm.Raczki. 727-335-282.

OPONY radialne, felgi, 900/20 90% bieżnika 400zł/szt, 3szt, gm.Augustów 793-856-922

OPONY rolnicze 420/70/R28, Firestone, 2szt, 1200zł/szt, ok. Zambrowa, 503-813-092.

OPONY używane 650/20/2szt, 200zł/szt Białystok, 500-543-192.

OPONY używane 750x20 -4szt, 200zł, B-stok. 514-293-684.

OPONY używane 900x20 radialne, stan bdb, 2szt, 480zł/szt, B-stok. 514-293-684.

OPRYSKIWACZ 300L, 700zł, Hajnówka. 505-496-273.

OPRYSKIWACZ 400L, 500zł, gm.Poświętne. (85)650-14-45.

OPRYSKIWACZ 400L, belka 15m, 2000zł Sokołów Podlaski. 530-147-975.

OPRYSKIWACZ 400L, stan dobry, 1200zł, Stary Lubotyń, 724-303-785.

OPRYSKIWACZ 600L niemiecki, sprawny, lance 10m, 700zł, gm.Augustów 793-856-922

OPRYSKIWACZ Biardzki 1200l (2014) na kołach, 16500zł, gm.Nowe Piekuty. 606-591-500

OPRYSKIWACZ Pilmet 10m szer, 1000zł, gm. Perlejewo 503-187-171.

OPRYSKIWACZ Pilmet 300L, 650zł, gm.Mońki, 500-580-330.

OPRYSKIWACZ plecakowy, 16l +3 dysze, 79zł, Białystok. 512-210-848.

OSPRZĘT do tura: krokodyl, łyżka stan bdb, 2000zł, ok. Jasionówki 604-107-228.

OŚ do przyczepy rozrzutnika, z hamulcami, stan bdb, 450zł, gm.Wyszki. 532-311-866.

OŚ do wozu, kompletna, 4szt, 600 zł/ całość, gm.Suwałki, 507-331-813.

OŚ do wozu, szer. 160cm, stan bdb, 2szt, 120zł/szt B-stok. 514-293-684.

OŚ płaska, przednia do C-360, ze wspornikiem i kołami, 2.600zł, Augustowa. 667-638-675

OŚ, koła, 4szt, do wozu konnego, 250 zł/ szt, Zabłudów. 602-634-044.

OWIJARKA do bel 5000zł, gm.Szumowo, 606-505-501

OWIJARKA do bel Pronar, samoładująca (2013) 26.000zł gm. Zambrów. 694-388-615.

OWIJARKA samozaładowcza polska, stan bdb, 15.800zł gm.Mońki, 783-617-668.

OWIJARKA samozaładowcza Pronar, stan bdb, 28.000zł, Łomża. 503-974-093.

OWIJARKĘ MetalFach, 75cm, folia, mało używana, 5.000zł, gm.Zambrów. 530-758-600

PAJĄK do siana 6-ramienny, stan bdb 650zł ok.Augustowa, 697-365-937.

PASZOWÓZ Italmix 9m^3 , stan dobry, 17.000zł, Choroszcz 605-371-441.

PASZOWÓZ paszowy poziomy Alfalaval 10m^3 , 16.000zł, Choroszcz 607-071-712.

PLATFORMA 1-osiowa do ciągnika 5.500zł, gm. Zabłudów, 669-524-814.

PLATFORMA do bel, drewniana, na podwoziu żelaznym, z rycanami, 750x215cm, sprawna, 2.700zł, gm. Jaświły. 784-931-535.

PLATFORMA do bel, koła16, burty, 2000zł gm.Krypno. 501-043-094

PŁUG 2-skibowy Unia Grudziądz, 1.000zł +części zamienne, gm.Janów, 500-646-548 (po 20.00)

PŁUG 3 skibowy, stan bardzo dobry, 1600zł, Suraż tel 607-675-730

PŁUG 3-skibowy Kverneland, zabezpieczenia śrubowe, okrągła rama, stan bdb. 5000zł. Miastkowo 511-021-856

PŁUG 3-skibowy, 900zł, gm.Kleszczele. 510-141-915.

PŁUG 3-skibowy, Grudziądz, 950zł, gm.Wyszki. 532-311-866.

PŁUG 3-skibowy, hydraulicznie obracany, stan db, 8.000 zł, gm.Łomża. 690-881-027.

PŁUG 3-skibowy, rosyjski, masywny, stan bdb, 1700zł, gm.Janów.505-804-076

PŁUG 4 skibowy Akpil bez zabezpieczeń 2000zł, Augustów. 665-948-746

PŁUG 4-skibowy Kverneland, zabezpieczenia śrubowe, stan bdb, 6.900zł, gm. Janów, 503-066-300.

PŁUG 4-skibowy, na resorach, rama kwadratowa, regulacja orki, 9000zł, Suchowola. 512-511-246.

PŁUG 5-skibowy, zagonowy, 1-belkowy, zabezpieczenia śrubowe, 2012r., stan bdb, 4.800zł, gm.Andrzejewo, 508-720-032

PŁUG 6-skibowy, półzawieszany, 10.000zł, ok.Łap, 503-685-118.

PŁUG Fortschritt, 3-skibowy, bez zabezpieczeń, 3.000zł, ok.Jaświł. 784-931-535.

PŁUG Kverneland 3-skibowy, 2900zł, gm.Nowinka. 601-919-674.

PŁUG Kverneland 4-skibowy, sztywny, 3800zł, gm.Suchowola, 608-521-742

PŁUG Lemiesz, do śniegu, stan dobry, 2.000zł, gm.Łomża. 690-881-027.

PŁUG Staltech U-170 czteroskibowy, 2010 r., stan bdb., 7.000zł, gm. Brańsk, 692-842-510

PŁUG Unia Grudziądz 3+1, 5000zł, ok. Ełku, Giżycka, 691-206-877

PŁUGI 2-skibowe, 1000zł, gm. Dąbrowa Białostocka, 575-855-239

PŁUGI 2-skibowe, nowe, 800zł gm. Siemiatycze. 663-414-849.

PŁUGI 3-skibowe 500zł gm.Poświętne. (85)650-14-45.

PŁUGI 4-skibowe 35cm, szer. Unia Grudziądz 3500zł, gm.Brańsk, (85)737-38-60, 537-856-380

PŁUGI 4-skibowe 700zł, gm.Poświętne. (85)650-14-45.

PŁUGI 4-skibowe Akpil 3.600zł, gm.Krypno. 791-439-140.

PŁUGI Kverneland 2000zł, gm.Bielsk Podlaski, 518-581-027

PODNOŚNIK mechaniczny Kifor Stopa, stan bdb, 600zł, gm.Knyszyn. 601-644-558.

PODWOZIE przyczepy zbierającej 1500zł gm.Wyszki. 532-311-866.

POMPA do cyklopa, stan bdb, 370zł gm.Janów. 505-804-076

PRASA belująca Claas Rolland 46, wąski podbierak, stan bdb, 17500zł, gm.Zambrów, 609-320-169.

PRASA belująca Ikona, (1997), stan dobry, siatka, bele 150cm, wałkowa, 12.000zł, ok. Zambrowa. 889-434-053.

PRASA belująca polska Sipma, 1995r., szeroki podbierak, stan bdb, 15.000zł, gm.Zambrów. 530-758-600

PRASA belująca Sipma Classic (2004r.), I właściciel, w oryginale, garażowana, 15.500zł, gm. Michałowo. 531-326-561.

PRASA belująca Sipma classic ps 1210, (2012) I właściciel, stan bdb, 25.000zł, gm. Ciechanowiec. 506-873-077.

PRASA belująca Unia Famarol 1,8DD (2012), stan bdb, 39.000zł, gm.Rajgród, 502-643-492

PRASA belująca Vicon RF122, 15.000zł, Augustów. 665-755-253.

PRASA belująca Warfama (2008) 10.000zł, ok.Łap. 667-214-808.

PRASA belująca Warfama Z-543, 2000r., stan bdb., 14.000zł, gm. Brańsk, 692-842-510

PRASA belująca Warfama, 14.000zł, ok.Mońki. 696-727-369

PRASA kostkująca Ferguson, sprawna w 100%, 4.600zł, ok.Augustowa, 697-365-937.

PRASA kostkująca polska, z przeciwwagą, stan bdb 4.300zł, Janów, 503-066-300.

PRASA kostkująca Sipma Z-224/1, I właściciel, stan bdb, 6.000zł, ok.Suwałk, 693-467-782.

PRASA kostkująca Sipma Z224/1, 5.800zł, gm. Choroszcz. 518-524-903

PRASA kostkująca Sipma, z drabinką, (1997) stan bdb, 10500zł, gm.Brańsk, (85)737-38-60, 537-856-380

PRASA kostkująca Welger 45, 3200zł gm.Sidra 699-894-156

PRASA kostkująca, polska, stan db, 3.800zł, gm.Sztabin. 506-815-406.

PRASA wysokiego zgniotu, polska, 1996r. 12.500zł, gm.Poświętne. 664-210-367.

PRASO-OWIJARKA Class Rolland 255 (2006) 60.000zł, Augustów. 665-755-253.

PRZEKŁADNIA bezstopniowa jazdy do Bizona 5056 po regeneracji, 530zł, gm.Sokółka, 500-067-949.

PRZEKŁADNIA do wyciągu 1500zł, Sokoły 690-133-650.

PRZEKŁADNIA kompletna do wyciągu obornika 1800zł, gm. Czyżew. 662-494-801.

PRZETRZĄSACZ karuzelowy DeutzFahr 5,5m, nowy model, stan bdb, 14.900zł gm. Szepietowo. 507-960-008.

PRZETRZĄSACZ Kuhn 8,5m, 12.000zł, gm.Bargłów. 691-046-686.

PRZEWRACARKA Deutz Fahr, 6-gwiazdowa, 8.500zł gm.Klukowo. 699-920-057.

PRZEWRACARKA Jar-Met, 4-gwiazdowa, 9500zł, gm.Suwałki, 503-794-014.

PRZEWRACARKA Niemeyer 550cm, 2.500zł, gm. Sztabin, 606-516-772.

PRZEWRACARKO -zgrabiarka 7-gwiazdowa, 600zł, gm.Mońki, 727-776-853.

PRZYCZEPA -wywrotka D55, podwójne burty, w oryginale, 28.500zł, gm. Czyżew, 666-528-681.

PRZYCZEPA 1-osiowa, 3x1,9m, ładowność do 5t, koła 20, nowa, 3.300zł, gm.Sokółka, 500-067-949.

PRZYCZEPA 2-os, wywrotka, 3-str, D-47, stan bdb, 17.500zł, Bielsk Podlaski, 695-332-129

PRZYCZEPA 3-osiowa 8,5m dł, wywrotka, 19800zł, gm.Mały Płock. 723-292-737.

PRZYCZEPA 3-osiowa, wywrotka na trzy strony, 25 ton, 28.000 zł, gm. Sokoły, 791-378-256

PRZYCZEPA 4T, stan dobry, 4600zł gm.Wyszki, 532-311-866

PRZYCZEPA Autosan 12T, wywrotka, 6,40x2,40m, nowa podłoga i burty 70cm, 23.500zł, gm. Mały Płock. 723-292-737.

PRZYCZEPA Brandys 9T 5x2,4m, burty 70cm, po remoncie, 24.500zł, gm. Mały Płock. 723-292-737.

PRZYCZEPA D47 8500zł Sokołów Podlaski. 530-147-975.

PRZYCZEPA D55, San wywrotka, podwójne borty, 25.000zł, gm.Czyżew. 609-852-042

PRZYCZEPA jednoosiowa, sztywna, na ramie od rozrzutnika, 3500zł Chwaszczewo, 728-802-006

PRZYCZEPA niskopodwoziowa 4-osiowa, najazdy hydrauliczne (1997) stan dobry, 40.000zł, gm.Ełk. 602-361-219.

PRZYCZEPA Pronar (2015) 12T tandem, nadstawki, do kukurydzy, mało używana 64.000zł Szczuczyn 669-808-399

PRZYCZEPA rolnicza, tandem, Kogel góra aluminiowa, (2000) nowe opony i hamulce, 35.000zł, gm.Ełk. 602-361-219.

PRZYCZEPA Sanok D32, 4T, 13.000zł gm.Andrzejewo, 508-720-032

PRZYCZEPA skorupowa, wywrotka, 1-osiowa, 7T, dokumenty, 17.900zł, Suwałki, 514-765-326.

PRZYCZEPA sztywna 1-osiowa, 2000zł Sokołów Podlaski. 530-147-975.

PRZYCZEPA sztywna, 2-osiowa, 5000zł, Sokołów Podlaski. 660-342-360

PRZYCZEPA wywrotka 1-osiowa, 3-stronny wywrot, 12500zł, gm.Suchowola, 608-521-742

PRZYCZEPA wywrotka 16T, 6,5x2,5m, burty 120cm, zarejestrowana, podłoga do remontu, 15.500zł gm.Mały Płock. 723-292-737.

PRZYCZEPA wywrotka D55 (1990), podwójne burty, w oryginale, 29500zł, gm Orla, 728-626-773

PRZYCZEPA wywrotka D732 w oryginalne, stan idealny 13700zł, Wąsosz, 534-611-709.

PRZYCZEPA wywrotka, 1-osiowa, wywrot 3-stronny, sprawna, 11.500zł, gm.Mońki, 500-580-330.

PRZYCZEPA wywrotka, 6 ton, zarejestrowana, podwójne burty, 25.000zł, ok. Jasionówki 604-107-228.

PRZYCZEPA, 2-osiowa, Kogiel, ład. 18 ton, 2000r., 14.000zł zamienię na samochód osobowy Siemiatycze, 506-991-625.

PRZYCZEPKA ciągnikowa 1-osiowa, stan bdb, 2.500zł, gm.Knyszyn. 601-644-558.

PRZYCZEPKA ciągnikowa, do przewozu zwierząt 3.500zł, Suwałki. 510-561-801.

PRZYCZEPKA do przewozu zwierząt Westfalia, 2-osiowa, 5.500zł, Siemiatycze, 506-991-625.

PRZYCZEPKA do wożenia zwierząt, 1500zł, gm.Siemiatycze. 663-414-849.

PRZYCZEPKA jednoosiowa na podwoziu Żuka, 1500zł, gm. Dziadkowice, 602-349-813.

PRZYCZEPKA samochodowa 1-osiowa, stan bdb, zarejestrowana, ubezpieczona, 2500zł, ok.Augustowa, 697-365-937.

PRZYCZEPKA samochodowa 1-osiowa, stan bdb, zarejestrowana, ubezpieczona, 2500zł, ok.Augustowa, 697-365-937.

PRZYSTAWKA do kukurydzy, 8.000zł, gm.Andrzejewo, 880-739-289.

PSZENŻYTO 10T, 800zł/T, ok.Sejn. 784-244-382.

RAMA do cyklopa, stan bdb, 2.200zł gm.Janów. 505-804-076

RAMA z kołami 1600 zł, Chwaszczewo, 728-802-006

RAMKA do tura C-360 200zł, gm.Klukowo. 699-920-057.

ROZBIJAK pokosów Deutz Fahr 6-gwiazdowy 5.200zł gm.Jasionówka, 504-694-530

ROZDZIELACZ 3-sekcyjny, od cyklopa 600zł, gm.Janów. 505-804-076

ROZRUSZNIK R11 do C-360 lub C-330, 550zł, Białystok, 503-826-587.

ROZRZUTNIK 1-osiowy Czarna Białostocka 3800zł, gm.Jasionówka. 505-895-638.

ROZRZUTNIK 1-osiowy, Dobre Miasto 3200zł, gm.Czyżew, 691-431-427.

ROZRZUTNIK 1-osiowy, stan dobry 5700zł, gm. Jeleniewo. 694-363-073

ROZRZUTNIK 2-osiowy, na części 2000zł, ok.Knyszyna. 669-997-843.

ROZRZUTNIK 2-osiowy, na resorach, stan bdb, 6000zł, Kolno. 694-288-955

ROZRZUTNIK do obornika, 2-osiowy, 5.000zł, Hajnówka. 606-776-258.

ROZRZUTNIK do remontu 2600zł, gm.Suwałki, 507-331-813.

ROZRZUTNIK dwuosiowy, 4 łańcuchy, stan dobry, 4800zł Łapy. 698-213-248

ROZRZUTNIK Kos, 200zł, Czyżew. 502-854-465.

ROZRZUTNIK obornika 1-osiowy 4.000zł, Czyżew. 502-854-465.

ROZRZUTNIK obornika 10T, 23.000zł, gm.Szumowo, 606-505-501

ROZRZUTNIK obornika 2-os, stan bdb, 5.500zł, Bielsk Podlaski, 695-332-129

ROZRZUTNIK obornika 3,5tony, czarna białostocka 1 osiowy 4500zł, Augustów. 665-948-746

ROZRZUTNIK obornika Dobre Miasto, stan dobry, 2500zł, Stary Lubotyń, 724-303-785.

ROZRZUTNIK obornika jednoosiowy 3.5t,czarna białostocka 5000zł, Augustów. 726-292-365

ROZRZUTNIK obornika jednoosiowy 3000zł 693-102-318

ROZRZUTNIK obornika Jumbo 6-10T, koła R30, nowe blachy, przekładania, posuw hydrauliczny 17.000zł gm.Stare Juchy, 503-493-082.

ROZRZUTNIK obornika, 1-osiowy, stan dobry 4.500zł, gm.Łomża. 690-881-027.

ROZRZUTNIK obornika, 2-osiowy, Dobre Miasto, na resorze, 4 tony, stan bdb, 3.700zł, gm.Zambrów, 609-320-169.

ROZRZUTNIK obornika, 2-osiowych na resorach, 3.600zł Bielsk Podlaski 695-332-129

ROZRZUTNIK obornika, 6t, 8t, 10t, na tandemie, nowy, z gwarancją, 39.900zł, Szepietowo. 507-960-008.

ROZRZUTNIK obornika, 6-10t, tandem, nowy, gwarancja, 25.000zł, Szepietowo. 517-715-348.

ROZRZUTNIK obornika, tandem, 11T, prod. rosyjskiej, 10.000zł, gm.Drohiczyn. 513-463-015.

ROZRZUTNIK obornika. 2-osiowy, stan dobry, 4300zł, gm.Wyszki, 532-311-866

ROZSIEWACZ Amazone 603, hydraulicznie zamykany, 3100zł, Knyszyn, 602-701-613.

ROZSIEWACZ do nawozów Kos 550zł gm.Czyżew, 691-431-427.

ROZSIEWACZ do nawozów Motyl, 400l, stan db, 2.200zł, gm.Czyżew, 691-431-427.

ROZSIEWACZ do nawozów, 2-talerzowy 1500kg, 4.500zł, gm.Boćki, 515-632-625.

ROZSIEWACZ Kos do nawozów, sprawny, bez wkładu finansowego, 650zł gm.Janów. 505-804-076

ROZSIEWACZ nawozów 4500zł, gm.Brańsk, 501-207-577.

ROZSIEWACZ nawozów Amazone ZA-X 1000, Perfect, 2-talerzowy, hydraulika, 4900zł, Suwałki, 514-765-326.

ROZSIEWACZ nawozów Amazone ZAM Kompakt, 1800, 7.900zł, gm.Sokoły. 727-712-942.

ROZSIEWACZ nawozów Amazone ZAM Max 3000L, limit wysiewu, plandeka, 11.900zł, gm.Sokoły. 727-712-942.

ROZSIEWACZ nawozów M^2 , Bog Balle, 1,5T, 7.000zł, gm.Bielsk Podlaski 502-967-902.

ROZSIEWACZ nawozów Sulky DPX 18, (2012) stan bdb, 7900zł, gm.Sokoły. 727-712-942.

ROZSIEWACZ nawozów Unia Brzeg (2011) 1200L, hydrauliczny, 6300zł, gm Orla, 728-626-773

ROZSIEWACZ nawozów Unia Brzeg, 1.200l, 2010r., hydraulicznie otwierany, 6.500zł, gm. Czyżew. 669-864-581.

ROZSIEWACZ nawozów, Sulki, 1800kg, 3000zł, gm.Boćki, 512-276-286

ROZSIEWACZ nawozów, zawieszany lejek RNZ012, metalowy, 600zł, gm.Janów, 500-646-548 (po 20.00)

ROZSIEWACZ wapna RCW-3, (2010) 10.000zł, gm.Ełk. 602-361-219.

SADZARKA czeska 1.200zł, gm.Szulborze. 693-712-600

SADZARKA czeska 2-rzędowa, do ziemniaków, 900zł, Krzemień. 792-200-343

SADZARKA czeska, stan dobry, 950zł, ok. Nowe Piekuty, 788-483-505

SADZARKA do ziemniaków Akpil, stan bdb, możliwy transport, 3100zł, gm.Kleszczele 794-903-286

SADZARKA do ziemniaków polska kubełkowa 1700zł, Augustów. 726-292-365

SADZARKA do ziemniaków, 700zł, gm. Choroszcz. 518-524-903

SADZARKA do ziemniaków, kubełkowa, stan bdb, 1850zł, Ciechanowiec. 509-549-221.

SADZARKA do ziemniaków, polska 1700zł, gm.Zawady, 606-291-335.

SADZARKA prod. czeskiej 1000zł, gm. Dziadkowice. 787-201-299.

SANIE drewniane, 3500zł, gm.Siemiatycze. 663-414-849.

SANIE konne duże, 550zł gm.Kalinowo. 512-768-925.

SIANO 100 kostek, 6zł/szt gm.Wasilków. 694-274-553

SIANO 30bel, 150zł/szt. gm.Klukowo. 699-920-057.

SIECZKARNIA (lada) 300zł, gm. Czyżew. 662-494-801.

SIECZKARNIA Mengele 7600, (1998) 25.000zł, gm.Nowe Piekuty, 514-816-162.

SIECZKARNIA metalowa, 350zł, gm.Wysokie Mazowieckie, 794-479-053.

SIECZKARNIA, stan dobry, 300zł, Hajnówka. 606-776-258.

SIEWNIK do kukurydzy Becker Areomat 4-rzędowy, czujnik wysiewu, zbiornik na nawozy, 13.000zł, gm. Sztabin. 511-164-785

Siewnik do kukurydzy Monosem 8500zł, kosiarka rotacyjna 2,10m, hydraulicznie składana Samasz 5000zł, przyczepa do wożenia koni 8500zł, 606-598-375

SIEWNIK do kukurydzy, mechaniczny, 2.000zł, gm. Sztabin, 606-516-772.

SIEWNIK do nawozów Amazona 600L, 2800zł, stan dobry, gm. Sokoły. 698-213-248

SIEWNIK do nawozów Amazone 600L, 2500zł gm. Sztabin, 606-516-772.

SIEWNIK do nawozów Kos 500zł ok.Augustowa, (87)644-94-46

SIEWNIK do nawozów Lejek 500zł, Hajnówka. 505-496-273.

SIEWNIK do nawozów Lejek, 400L, 700zł ok.Augustowa, (87)644-94-46

SIEWNIK do zboża, 200zł, Czyżew. 502-854-465.

SIEWNIK do zboża, 3m, 3000zł, gm. Zambrów. 694-388-615.

SIEWNIK do zboża, 4m, Nordsten, z agregatem uprawowym 8500zł, gm.Boćki, 515-632-625.

SIEWNIK Famarol 3m, stan bdb, 9.000zł, ok.Suwałk, 693-467-782.

SIEWNIK nawozowy Agromet Brzeg RNZ-2, dwa talerze; siewnik zbożowy Poznaniak, olejowy, 2.100 zł/szt., Suchowola. 512-511-246.

SIEWNIK nawozowy Lejek, 400zł ok. Moniek 518-680-207.

SIEWNIK nawozowy, 2-talerzowy, 1000zł Sokołów Podlaski. 530-147-975.

SIEWNIK Poznaniak 1.200zł, gm.Bielsk Podlaski, 791-827-546.

SIEWNIK poznaniak 1500zł, Bielsk Podlaski. 518-713-496.

SIEWNIK Poznaniak 2,70m 1400zł Hajnówka. 505-496-273.

SIEWNIK poznaniak 2000zł Sokołów Podlaski. 530-147-975.

SIEWNIK poznaniak 2500zł gm. Sztabin, 606-516-772.

SIEWNIK Poznaniak 2800zł, stan dobry, gm. Sokoły. 698-213-248

SIEWNIK Poznaniak, docisk sprężynowy, 1988r., stan bdb, 2.800zł, gm.Zambrów. 530-758-600

SIEWNIK Poznaniak, docisk sprężynowy, przekładnia abc, stan db, możliwy transport, 2100zł, gm.Kleszczele 794-903-286

SIEWNIK Poznaniak, na obciążnikach 1500zł gm.Jasionówka. 505-895-638.

SIEWNIK zbożowy 3.500zł, Augustów. 665-755-253.

SIEWNIK zbożowy Amazone D7, szer. 4m, 5.900zł, gm.Wasilków. 511-246-593.

SIEWNIK zbożowy na skrzyni olejowej, 2.900zł, gm.Czyżew, 691-431-427.

eprasa.pl 24c0faa4d4

SIEWNIK zbożowy Poznaniak na ciężarki 2.7m 2200zł Augustów tel.697-762-527

SIEWNIK zbożowy Poznaniak na ciężarki 2200zł, Augustów. 781-457-165

SIEWNIK zbożowy Poznaniak, 2.7m, st.dobry, 1700zł gm. Czarna Białostocka tel.692-690-157

SIEWNIK zbożowy Sullky, szer. 3m, z drabinką, podestem, 5.800zł, gm.Suwałki, 503-794-014.

SILNIK do C330 do naprawy, 4000zł, Ciechanowiec. 516-441-763.

SILNIK do C330, po remoncie, silnik do robura ze skrzynią biegów 4800zł/szt, Suchowola. 512-511-246.

SILNIK Perkins 3-cylindrowy 6000zł, gm.Siemiatycze. 883-565-915.

SIŁOWNIKI do cyklopa, 5 szt, 500zł/szt, gm.Janów.505-804-076

SIŁOWNIKI hydrauliczne różnej długości 5szt, 150-500zł/szt ok.Sejn. 784-244-382.

SKUBARKA do drobiu, 4000zł, gm.Bakałarzewo. 509-088-644.

SORTOWNIK (prod. czeskiej), o dużej wydajności, ze stołem przebierczym i podajnikiem, 6.500zł, gm.Hajnówka 604-695-763

STANOWISKA dla bydła, nowe ze starych zapasów, gruba rura, malowane, 9szt, 180zł/szt, gm.Janów.505-804-076

SUSZARNIA do zboża i kukurydzy, opalana drzewem i węglem, stan db, 30.000zł, gm.Andrzejewo, 880-739-289.

SZUFLA do śniegu, ziemi 2,20m szer, na tył ciągnika, 3300zł, gm.Suwałki. 727-213-442.

SZUFLA do zbierania kamieni na euroramkę 1,20m, 4000zł, gm.Jasionówka, 504-694-530

ŚRUTOWNIK bijakowy 11 kW, 1800zł gm.Nowe Piekuty. 606-591-500

TALERZÓWKA 16, 2300zł, Mońki. 607-875-522

TALERZÓWKA 2szt, 16 i 21 talerzy, 2500-3000zł/szt Suchowola. 512-511-246.

TALERZÓWKA 3m szer, 4800zł gm.Nowinka. 601-919-674.

TALERZÓWKA 5m szer., półzawieszana na kołach bliźniakach 20.000zł, gm. Turośń Kościelna, 661-827-517.

TALERZÓWKA Bomet 2,70m szer, 5000zł, gm.Korycin, 798-862-310

TALERZÓWKA Bomet 4x7, 3,15m szer. 7500zł, Gródek 507-163-370

TALERZÓWKA ciężka zwałem Crosskill, Unia Grudziądz 2,80m szer, 13.000zł gm.Sztabin. 605-451-209.

TALERZÓWKA Grudziądz, 16 talerzy, 3200zł gm.Brańsk, (85)737-38-60, 537-856-380

TRAKTOR John Dear 2130 74KM, (1989), 45.000zł, Łapy, 887-585-355.

TUR 3-sekcyjny, 9.500zł ok.Augustowa, (87)644-94-46

TUR do C-360, 1-sekcyjny, stan bdb, 4.000zł, gm.Zambrów. 530-758-600

TYLNY most do MTZ Białoruś (1980) z dokumentami 2600zł, ok.Augustowa. 693-916-128.

URSUS C-330 z turem 2-sekcyjnym, wspomaganie, składak, stan bdb, 17.000zł, gm. Janów, 503-066-300.

WAGA do 500kig, 450zł, Suwałki. 662-593-789.

WAGA gospodarcza do 350kg, oryginalna, 400zł, Ełk, 797-250-459.

WAŁ 2m szer.3000zł, gm.Sokoły. 531-050-092.

WAŁ gładki ciągany 2,40m, 23cm śr. 1000zł, gm. Perlejewo 503-187-171.

WAŁ posiewny Agro Factory, szer. 6,20m, nowy, 29.000zł, gm. Czyżew. 666-528-681

WAŁKI odbioru mocy różne rodzaje i długości 10szt, 100-600zł, ok. Augustowa. 607-076-241

WANNA 850L z odzyskiem ciepła, 5000zł, gm.Tykocin. 570-552-950.

WENTYLATORY dachowe, do obory, 5szt., 280 zł/szt., ok. Sejn. 664-424-333.

WIALNIA 500zł gm.Poświętne. (85)650-14-45.

WIALNIA do czyszczenia zboża, 400zł, gm.Boćki, 515-632-625.

WIALNIA do czyszczenia zboża, z silnikiem 500zł, ok. Augustowa. 607-076-241

WIALNIA do zboża metalowa z silnikiem 1600zł gm. Mońki tel 518-967-158

WIALNIA do zboża metalowa z silnikiem 1650zł gm. Mońki tel 518-967-158

WIALNIA do zboża metalowa z silnikiem stan bardzo dobry, 1950zł gm. Mońki. 665-890-109

WIALNIA do zboża, 1400obr, 500zł gm.Bielsk Podlaski 502-967-902.

WIALNIA fabryczna 500zł, Stary Lubotyń, 724-303-785.

WIALNIA fabryczna 500zł, pow. Ostr. Maz., 724-303-785.

WICHER 7, 800zł, Szumowo, 575-877-976.

WICHER- zgrabiarka 6 gwiazdowa, 600zł, gm. Rutki. 500-749-606;

WIDŁA do tura C-330 1100zł, gm.Kobylin-Borzymy, 506-794-926.

WIDŁY do cyklopa stan bdb, 600zł, gm.Janów.505-804-076

WIDŁY do paleciaka 600zł, gm.Bielsk Podlaski, 518-581-027

WŁADIMIERC T25 (1985) na części 1500z -3500zł, Suwałki. 512-824-105

WÓZ drewniany, okucia żelazne, 80-letni, 2000zł, gm.Mońki, 880-474-742.

WÓZ żelazny, koła 20, nowa oś i koła, 3.000zł, gm. Sztabin. 511-164-785

WÓZ, dopasowany do ciągnika 1000zł gm. Rutki. 500-749-606;

WÓZEK, od młynka bąk, na silnik i koło pasowe, 350 zł/kpl., Ciechanowiec. 516-441-763.

WYCIĄGARKA linowa 2000zł gm.Poświętne. (85)650-14-45.

WYCINAK do kiszonki Strautmann (2011) 14500zł, ok.Puńska. 515-754-688.

WYWROTKA 4,5T, w całości lub na części 4000zł, pow. Ostr. Maz., 724-303-785.

ZBIORNIK 2000L, aluminiowy 1500zł, Bielsk Podlaski. 518-713-496.

ZBIORNIK do mleka z odzyskiem wody 800l, 2.500zł, gm.Augustów, 725-383-539

ZBIORNIK na mleko 300L, 3700zł, gm.Bielsk Podlaski, 518-581-027

ZBIORNIK na mleko 450l Alfa Laval, 230v, 1500zł, Zabłudów 697-331-404

ZBIORNIK na mleko 800l Alfa Laval, 230v, 2500zł Zabłudów 697-331-404

ZBIORNIK na mleko Alfa Laval 620L, 3500zł Mońki. 660-975-776.

ZBIORNIK na mleko Alfa Laval, 650l, listwa, tabela, zawór, odzysk ciepła, 2.500zł, gm.Sztabin. 606-516-772.

ZBIORNIK na mleko Jappy wannowy, 1000L, 5000zł, gm.Suwałki, 503-794-014.

ZBIORNIK na mleko, 1100l, wannowy, odzysk ciepła, stan bdb, 5.900zł, Szepietowo. 517-715-348.

ZBIORNIK na mleko, 650-720l, Belima-Bis, 1-fazowy, stan bdb, 1.500zł, gm.Suwałki, 505-715-733.

ZETOR 5245, 57.000zł, Łomża. 503-974-093.

ZETOR 6945 z turem 30.000zł, ok.Wasilkowa 530-416-478

ZGARNIAKI hydrauliczne 2szt, 10.000zł/ całość gm.Tykocin. 570-552-950.

ZGRABIARKA 7-gwiazdowa 1200zł, Augustów. 665-948-746

ZGRABIARKA grzebieniowa, zachodnia, zawieszenia tylne, 2.800zł, gm. Janów, 503-066-300.

ZGRABIARKA karuzelowa Deutz Fahr 6000zł, Łapy, 887-585-355.

ZGRABIARKA karuzelowa Fela, 2300zł, gm.Jeleniewo, 888-725-981.

ZGRABIARKA karuzelowa Fella 426 tandem, 2018r., I właściciel, stan bdb, 21.900zł, Szepietowo. 517-715-348.

ZGRABIARKA Kuhn 4,10m, na tandemie, (2018) oryginał, 27.000zł, gm. Szepietowo. 507-960-008.

ZGRABIARKA Pronar ZKP420 (2019) nie używana, 14.000zł, gm. Sztabin 604-897-915

ZGRABIARKO- przewracarka 7, 1500zł gm.Andrzejewo, 880-739-289.

ŻARNA kamienne, 500zł, gm.Kulesze Kościelne, 510-629-821.

ŻMIJKA do zboża T206/2, 4m, 3.000zł, ok. Ełku, Giżycka, 691-206-877

KUPIĘ

ACV, MTZ Białoruś, Ursus, T25, ładowacz troll, mikrus, Anna, Bolko podlaskie. 530-758-600

BECZKOWÓZ polski lub niemiecki, prasę belującą lub kostkującą Welger, Claas, JohnDeer, Sipma, glebogryzarkę, podlaskie 530-758-600

C-330 lub C-360, T25, Zetor, Ursus 3512, 255, MTZ, gm.Michałowo. 531-326-561.

CIĄGNIK C-330, Zetor 3320 lub 5320 -kupię. 507-960-008.

Ciągnik MTZ, Ursus, Zetor-kupię. 698-282-939

Ciągnik rolniczy -kupię. 603-502-876

CIĄGNIK rolniczy MF 255, Ursus 2812, 3512 -kupię, 607-071-712.

CIĄGNIK rolniczy MF 255, Ursus 2812, 3512 -kupię, 607-071-712.

Ciągnik rolniczy Ursus, Zetor, MTZ i inne-kupię. 783-964-891

CIĄGNIK rolniczy, kombajn, ładowarkę, teleskopową, w każdym stanie -kupię. 605-953-097;

CIĄGNIK Zetor bez kabiny, z dokumentami, może być z turem, gm.Kobylin-Borzymy, 506-794-926.

CYKLOP, może być do remontu -kupię, 607-071-712.

KOMBAJN Anna lub Bolko. 609-320-169.

KOMBAJN Fortschritt 514 na części -kupię. 503-685-118.

KOMBAJN zbożowy, na sześciu klawiszach, stan bdb -kupię, 664-424-333

KOMBAJN ziemniaczany -kupię, 607-071-712.

KOPACZKĘ do ziemniaków w dobrym stanie tel 504-412-147

KOPACZKĘ i sadzarkę do ziemniaków -kupię, 607-071-712.

KRĘGI betonowe fi 80, nowe, 4szt, 350zł/ szt Choroszcz 605-371-441.

ŁADOWARKĘ Manitou, teleskopową, JCB, Merlo, CAT, John Deere, koparkę, koparko-ładowarkę, także do remontu -kupię. 665-207-084

ŁADOWARKI przegłubowe Weidemann, Schaffer, JCB oraz inne modele teleskopowe, 531-326-561.

MASZYNY rolnicze do remontu kupię 605-371-441.

PRASA belująca Sipma, wąski, szeroki podbierak. 531-326-561.

PRASĘ belującą Welger, Claas, Cararro, Krone, Sipma, Metal Fach 504-412-147

PRASĘ kostkującą Welger, Claas, Deutz Fahr, JD, Sipma. 504-412-147

PRASĘ kostkującą, polską, w oryginale, stan bdb -kupię, 664-424-333

PRASĘ Sipma, Vicon, Welger, Metal-Fach, Deutz, Warfama lub inną -kupię. 665-207-084

PRZYCZEPĘ do przewozu zwierząt -kupię, 607-071-712.

PRZYCZEPĘ wywrotkę gm.Siemiatycze. 507-361-810.

PRZYCZEPĘ wywrotkę lub sztywną; rozrzutnik 1-2-osiowy, ładowacz Troll. 609-320-169.

ROZDRABNIACZ do okopowych "Jemioł" -kupię 691-512-372

ROZRZUTNIK i przyczepę samozbierającą 693-102-318

ROZRZUTNIK obornika Czarna Bialostocka, może być do remontu kupię 605-371-441.

ROZSIEWACZ wapna RCW -kupię, 607-071-712.

ŚCINACZ zielonek kopaczkę z sadzarką -kupię gm.Zawady, 606-291-335.

TAŚMĘ przednia do kombajnu Anna 644 -kupię Turośń Dolna, 503-685-118.

URSUS C-330 ze sprzętem towarzyszącym. 666-528-681

WIALNIA do zboża -kupię gm.Suwałki. 727-213-442.

ZBIORNIK do mleka o poj 200-1000L, używany, w rozsądnej cenie -kupię tel 601-051-417

PRODUKTY ROLNE

BELE sianokiszonki 160zł/szt, 10szt, gm. Korycin, Tel. 605-129-836

BURAKI pastewne białe i żółte. 1T, 0,60zł/ kg. Możliwość transportu. 691-512-372

BURAKI pastewne, 100kg, 0,70zł/kg, gm. Kobylin Borzymy. 504-622-139

BURAKI pastewne, 50kg, 0,80zł/kg gm.Turośń Kościelna. 85/650-53-75, 507-893-028.

CEBULA worek 25kg, 15zł/worek, gm. Kobylin Borzymy. 504-622-139

DRZEWO sosnowe, 20mp, 150zł/mp, ok.Suwałk, 452-308-358

FACELIA błękitna 100kg, 5,00zł/kg, gm.Milejczyce, 518-074-254

GM.SOKOŁY łąka 4ha, 1000zł/ha do wydzierżawienia 696-642-096.

GM.TUROŚŃ Kościelna, ok. Baciut, Bokiny -do wydzierżawienia łąka, 7ha, 700 zł/ha. 503-685-118.

GROCH czyszczony ok. 4t 950zł/T Grodzisk 500-294-783

GRYKA Kora z certyfikatem ekologicznym, 5T 180zł/q, podlaskie, tel. 692-690-157

GRYKA, 1T, 2,00zł/kg gm.Kleszczele 794-903-286

GRYKA, 500kg, 1,00zł/kg, gm.Milejczyce, 518-074-254

GRYKA, sucha, czysta, nie pryskana, 1T, 180zł/q gm.Janów. 798-834-466.

JĘCZMIEŃ 20T, 90zł/q gm.Sokoły, 502-647-033.

JĘCZMIEŃ 20ton, 800 zł/t, gm. Sokoły. 511-489-348.

JĘCZMIEŃ jary 8T, 800zł/T gm. Sejny. 513-744-078.

JĘCZMIEŃ jary, 3T, 110zł/q gm.Wąsosz, 506-264-395.

JĘCZMIEŃ ozimy 5T, 800 zł/t, Bargłów K. 608-328-085.

JĘCZMIEŃ ozimy, czysty, suchy, 5T, 100zł/q gm.Janów. 798-834-466.

JĘCZMIEŃ zimowy Giewont 20 ton, 120 zł/q, gm. Turośń Kościelna, 661-827-517.

JĘCZMIEŃ, 10 ton, 1.000 zł/t., gm.Prostki, 512-522-473.

KUKURYDZA kiszonka, 20T, 150zł/T, gm Korycin. 85/721-92-44

KUKURYDZA mielona CCM 10T, posiadam transport, 650zl/t, Bielsk Podlaski, 505-652-222

ŁUBIN biały, wąskolistny, 2T, 1500zł, gm.Sidra, tel.500-422-811

ŁUBIN wąskolistny, 5t, 135zł/q, Bargłów K. 608-328-085.

ŁUBIN wąskolistny, słodki, ok. 1,5T, 160zł/q gm.Wąsosz, 506-264-395.

MARCHEW jadalna na pasze, ok. 4 t. 0,50 zł/kg możliwy transport, gmina Sokoły, 791-378-256

MARCHEW jadalna ok. 500kg, 1,00 zł/kg, gm.Kobylin-Borzymy, 516-068-828.

MARCHEW jadalna, z przeznaczeniem na paszę, ok. 4T, 0,65 zł/kg, gm.Kobylin-Borzymy, 516-068-828.

MARCHEW paszowa 100kg, 100zł/q, gm. Kobylin Borzymy. 504-622-139

MIESZANKA 10 ton, 800 zł/t., gm.Prostki, 512-522-473.

MIESZANKA 3T, 80zł/q, gm. Poświętne, tel. 601-647-288

MIESZANKA zbożowa (owies, jęczmień) 1,5T, 90zł/q Augustów, 519-470-754

MIESZANKA zbożowa (owies, jęczmień) 20T, 800zł/T, gm.Bakałarzewo, 798-391-690.

MIESZANKA zbożowa 2T, I odsiew, 100zł/q gm.Rutki-Kossaki, 500-383-914.

MIESZANKA zbożowa 5T 80zł/q gm.Łapy, 604-701-277.

MIESZANKA zbożowa 5T, 750zł/T Mońki. 660-975-776.

MIESZANKA zbożowa ok. 10T 800zł/T, ok. Sejn 664-424-333

MIESZANKA zbożowa, 3t, 1.000 zł/t, gm. Suraż. 728-969-870.

MIESZANKA zbożowa, 3T, 80zł/q gm.Turośń Kościelna, 518-676-810.

MIESZANKA zbożowa, 4 tony, 60 zł/q, gm. Brańsk. 510-299-619

OBORNIK koński 20T 30zł/T, gm.Orla, 500-787-032.

ORZECH włoski, 25kg, 15zł/kg, ok.Siemiatycz. 727-774-544.

OWIES 10T 70zł/q gm. Kolno 512-747-450.

OWIES 10T 80zł/q gm.Łapy, 604-701-277.

OWIES 10T, 60zł/q, ok.Suwałk, 452-308-358

OWIES 10T, 650zł/T, gm Korycin. 85/721-92-44

OWIES 10T, 80zł/q gm.Łapy, 604-701-277.

OWIES 3T, bdb jakość, 900zł/T gm. Dąbrowa Białostocka, 781-317-684

OWIES 7T, 90zł/q,gm.Turośń Kościelna. 85/650-53-75, 507-893-028.

OWIES 8 ton, 800 zł/t., gm.Prostki, 512-522-473.

OWIES bardzo dobrej jakości, 5 ton, 80zł/q Rzepniki, 697-331-404

OWIES bingo 2T, 800zł/T gm.Gródek. 605-192-762

OWIES Bingo 3T, 700zł/T, gm.Sztabin 604-897-915

OWIES Bingo rok po centrali, 10T, 70zł/q, gm.Siemiatycze. 517-565-975.

OWIES Bingo, Nawigator, po centrali 5T, 850zł/T gm.Suchowola, 608-521-742

OWIES jary, 5t, 1.000 zł/t, gm.Kleszczele. 510-141-915.

OWIES ok.10T, 980zł/T, możliwość transportu gm.Suwałki, 503-794-014.

OWIES Rambo 10T, 80zł/q, gm.Szulborze. 693-712-600

OWIES Rambo ok. 4T, 700zł/T, Sokółka, 608-720-220

OWIES Rambo, 2T, 1000zl/T, gm.Kleszczele 794-903-286

OWIES tegoroczny 2T, 600zł/t gm.Suchowola tel.695-016-791

OWIES z domieszką jęczmienia 4T, 800 zł/T, gm.Tykocin, 504-844-717.

OWIES, pszenżyto 15T, 800zł/T, Szczerba. 500-222-457.

PSZENICA 10T 100zł/q, pszenżyto 15T, 85zł/q, żyto 20T, 75zł/q, gm. Wysokie Maz. Tel. 796-544-453

PSZENICA 20T, 90zł/q gm.Sokoły, 502-647-033.

PSZENICA 2T, 800zł/T, gm.Kulesze-Kościelne, 785-471-839.

PSZENICA jara, 10 ton, oczyszczona, 120 zł/q, ok. Łap, 661-827-517.

PSZENICA ozima 8T, 850 zł/t, ok. Łap, 516-033-948.

PSZENICA ozima ok. 30T, 850zł/T ok.Moniek. 696-727-369

PSZENICA ozima ok.35T, 750zł/T ok.Moniek. 696-727-369

PSZENICA ozima, sucha, czysta, 7T, 110zł/q gm.Janów. 798-834-466.

PSZENICA, 25T, 900zł/T gm.Krypno, 510-106-405.

PSZENICA, 10 ton, 1.000 zł/t., gm.Prostki, 512-522-473.

PSZENICA, 15t, 80zł/q, gm. Poświętne, tel. 601-647-288

PSZENŻYTO 10T, 90zł/q gm.Turośń Kościelna. 85/650-53-75, 507-893-028.

PSZENŻYTO 25T, 800zł/T gm.Krypno, 510-106-405.

PSZENŻYTO 5 ton, 80zł/q Rzepniki, 697-331-404

PSZENŻYTO Corado, 800 zł/t, ok. Moniek. Tel. 514-656-355

PSZENŻYTO ozime 2T, 800zł/T gm.Gródek. 605-192-762

PSZENŻYTO ozime Tadeus 2t, pierwszy rok po centrali, 75 zł/q, Bargłów Kościelny, 885-891-493

PSZENŻYTO, 10 ton, 800 zł/t., gm.Prostki, 512-522-473.

PSZENŻYTO, 10T, 800 zł/t, gm. Zawady. 661-077-362

PSZENŻYTO, 20t, 70zł/q, gm. Poświętne, tel. 601-647-288

PSZENŻYTO, 6T, 850 zł/t, ok.Radziłowa, 697-646-727.

SIANO 10bel, 150zł/szt. gm.Jasionówka, 508-415-078, 507-314-381.

SIANO (koniczyna, lucerna, trawa) bdb jakość, 20szt, 150zł/bela, Augustów, 519-470-754

SIANO 100bel, I i II pokos, 130zł/szt, ok. Grajewa 86/272-25-37

SIANO 40 bel 110zł/szt, gm. Dąbrowa Biał. 884-078-728

SIANO 40bel, ze stodoły, 120zł/szt, ok. Radziłowa, 792-194-334

SIANO 40bel, 170zł/szt, bela 150cm, gm. Sokoły. 511-489-348.

SIANO 50bel, 120zł/szt, gm.Tykocin. 570-552-950.

SIANO 50bel, 130zł/szt Jaświły. 667-027-047.

SIANO 50szt, 170zł/szt, cięte nożami, gm.Bargłów, 609-756-193.

SIANO dobre jakości 12 bel, 150zł/ szt gm.Turośń Kościelna. 85/650-53-75, 507-893-028.

SIANO drugi pokos, 130cm, 16bel, 160zł/ bela ok. Jeleniewo tel. 504-476-641

SIANO gorszej jakości 6bel, 60zł/szt, gm.Turośń Kościelna. 85/650-53-75, 507-893-028.

SIANO i słoma w belach ok. 30szt, 120-2000zł/szt, ok. Sejn. 664-424-333.

SIANO ok. 50szt, 125cm, 100zł/szt, ok.Bielska Podlaskiego. 515-072-413

SIANO po prasie pasowej, 50bel, 200zł/ szt, gm.Krypno, 510-106-405.

SIANO polne, dobrej jakości, 60bel, 100zł/ szt gm.Goniądz. 664-301-781, 511-441-745.

SIANO suche 100bel, 100zł/szt Mońki. 660-975-776.

SIANO suche, 20bel, 90zł/szt gm. Brańsk. 510-299-619

SIANO suche, 60bel, 80zł/szt Dąbrowa Białostocka, 500-769-818

SIANO w belach 200szt, 200 -250 zł/szt, możliwość dowozu, Łapy, 887-585-355.

SIANO w belach 45szt, trawa siewka 120zł/szt lub zamienię na drzewo opałowe gm.Dąbrowa Biał. 781-317-684

SIANO w belach, 120cm, 100szt., 160 zł/ szt., gm. Zawady. 720-415-060

SIANO w belach, 15szt., 100 zł/szt., gm.Siemiatycze. 517-565-975.

SIANO w belach, 55szt., 100 zł/szt., gm. Dobrzyniewo. 505-030-653.

SIANO w belach, II pokos, 130cm, dobrej jakości 25szt, 100zł/bela, gm. Jasionówka 606-475-211

SIANO w belach, polne, dobrej jakości, 40szt., 140 zł/szt., gm.Dobrzyniewo Duże. 503-990-184

SIANO w belach, tegoroczne, 100szt, 160 zł/szt., ok.Augustowa. 667-638-675

SIANO w belach, ze stodoły, 120szt., 180 zł/szt, gm.Sokoły. 696-642-096.

SIANO w kostkach, 500szt., 10 zł/szt., Turośń Kościelna, 694-918-451

SIANO z łąk sianych, spod dachu, 50szt, 150zł/szt, gm.Janów. 798-834-466.

SIANO, 40bel, 170zł/szt gm.Rutki-Kossaki. 692-399-383.

SIANO, dobrej jakości 50bel, 100zł/szt, Skomack Wielki, 507-828-136

SIANOKISZONKA 100szt, I pokos, 140zł/ szt, gm Korycin. 85/721-92-44

SIANOKISZONKA 105bel, bardzo dobra jakość 200zl/szt gm.Suwałki. 727-213-442.

eprasa.pl 24c0faa4d4

SIANOKISZONKA 130bel, 90zł/szt, gm. Lipsk. 501-801-003

SIANOKISZONKA 20bel, 120zł/szt, gm.Korycin, 798-862-310

SIANOKISZONKA 20bel, 170-220zł/szt, Augustów, 519-470-754

SIANOKISZONKA 40bel, 130cm, 150zł/szt gm.Rutki-Kossaki, 500-383-914.

SIANOKISZONKA 40bel, 180zł/szt gm.Klukowo, 513-390-405.

SIANOKISZONKA 50bel, 110zł/szt gm.Lipsk. 691-719-367.

SIANOKISZONKA 50bel, 130zł/szt Jaświły. 667-027-047.

SIANOKISZONKA 50bel, 150zł/szt, gm.Klukowo, 504-924-412.

SIANOKISZONKA 50bel, 150zł/szt, gm.Tykocin. 570-552-950.

SIANOKISZONKA 50szt, 170zł/szt, cięta nożami, gm.Bargłów, 609-756-193.

SIANOKISZONKA 60bel, 150zł/szt, Czyżewa. 662-511-591.

SIANOKISZONKA 80bel, 125zł/szt i 40bel 165zł/szt gm.Brańsk, 501-207-577.

SIANOKISZONKA I pokos, 200 bel, 120zł/szt gm.Suwałki, 505-715-733.

SIANOKISZONKA II pokos 50szt, 120zł/szt, gm Korycin. 85/721-92-44

SIANOKISZONKA ok.60 bel 120zł/szt. gm.Knyszyn tel.85/716-78-57

SIANOKISZONKA po prasie Machale, bele 130cm, trawy siane, 200szt, 150zł/szt, gm. Sztabin. 511-164-785

SIANOKISZONKA w belach, 20szt., 180 zł/szt., ok. Sejn. 796-823-132

SIANOKISZONKA w belach, I i II pokos, 150szt., 140 zł/szt., gm.Bakałarzewo, 798-391-690.

SIANOKISZONKA z lucerną, w belach, 50szt., 280 zł/szt., ok.Czyżewa 503-813-092.

SIANOKISZONKA, bele z pasówki, 40bel, 150zł/szt, Szczerba. 500-222-457.

SIANOKISZONKA, trawa i lucerna, 100szt., 140 zł/szt, gm.Szulborze. 693-712-600

SŁOMA 120bel, 70zł/szt gm.Siemiatycze. 507-361-810.

SŁOMA 150bel, 80zł/szt, gm. Bielsk Podlaski, 726-927-784

SŁOMA 20 bel, 80zł/szt ok.Knyszyna. 669-997-843.

SŁOMA 20szt, 100-120zł/bela, Augustów, 519-470-754

SŁOMA 300bel, 150zł/szt, 150cm, gm. Korycin. Tel. 605-129-836

SŁOMA 30szt, 80zł/szt, gm Korycin. 85/721-92-44

SŁOMA 40bel, 100zł/szt, gm.Klukowo, 504-924-412.

SŁOMA 60 bel, 100zł/szt, ok.Augustowa, (87)644-94-46

SŁOMA ok. 20bel, 70zł/szt gm. Brańsk. 510-299-619

SŁOMA ok. 50szt, 90zł/szt, ok.Bielska Podlaskiego. 515-072-413

SŁOMA w belach 200szt, 150zł/szt, możliwość dowozu, Łapy, 887-585-355.

SŁOMA w belach 50szt, 80zł/bela, gm. Bakałarzewo. 518-387-331.

SŁOMA w belach, 120cm, 100szt., 120 zł/szt., gm. Zawady. 720-415-060

SŁOMA w belach, 200szt., 65 zł/szt., gm. Orla. 728-251-890

SŁOMA w belach, 200szt., 65 zł/szt., gm.Kleszczele. 510-141-915.

SŁOMA w belach, 60szt., 80 zł/szt., gm.Janów, 796-746-848.

SŁOMA w belach, bele 120cm, ze stodoły 30szt., 70 zł/szt., Krzemień. 792-200-343

SŁOMA w belach, ze stodoły 10szt, 110zł/szt, ok. Nowe Piekuty, 788-483-505

SŁOMA w belach, ze stodoły, 30szt., 110 zł/szt, Suraż. 511-332-581.

SŁOMA w kostkach, 200szt., 8 zł/szt., Turośń Kościelna, 694-918-451

SŁOMA w kostkach, 400szt., 8 zł/szt., gm. Suraż, 501-738-710

SŁOMA z mieszanki 150bel, 100zł/szt, prasa Ursus, ok.Augustowa. 693-916-128.

SŁOMA ze stodoły 70bel, 100 zł/szt., gm.Sztabin, 502-449-006.

SŁOMA żytnia 50bel, 85zł/szt gm.Janów, 502-534-948 po 20.00

SŁOMA żytnia w belach, ze stodoły, bele 150cm, 60szt., 90 zł/szt gm.Janów. 504-131-137

SŁOMA, 500bel, 85zł/szt, gm.Siemiatycze. 883-565-915.

SŁOMA, sucha, spod dachu, 60szt, 100zł/szt, gm.Janów. 798-834-466.

SŁOMA, ze stodoły, 50szt, 120zł/szt, gm.Bargłów, 609-756-193.

ZIEMNIAKI drobne 1T, 600zł/T., ok. Sejn. 796-823-132

ZIEMNIAKI drobne 2T, 0,50zł/kg, ok.Suwałk, 452-308-358

ZIEMNIAKI drobne Cifra, 2T, 0,50zł/kg gm.Sokoły. 727-712-942.

ZIEMNIAKI jadalne 5T, 1,00zł/kg, ok.Suwałk, 452-308-358

ZIEMNIAKI jadalne Cifra, 2T, 1,00zł/kg gm.Sokoły. 727-712-942.

ZIEMNIAKI jadalne Irys 200kg, 2,00zł/kg, Bargłów Kościelny, 885-891-493

ZIEMNIAKI jadalne odmiany Tajfun i Ignacy, duże -typu sadzeniak, 1T, 1,50zł/kg gosp. ekologiczne, Suwałki, 505-460-360

ZIEMNIAKI jadalne wielkość sadzeniaki 1,2T, 1,00zł/kg gm. Lipsk. 501-801-003

ZIEMNIAKI jadalne, Jurek, Volare, Finezja, 2T, 1zł/kg, gm.Augustów. 603-404-861.

ZIEMNIAKI paszowe 1T, 0,60zł/kg gm. Lipsk. 501-801-003

ZIEMNIAKI paszowe 300kg, 0,50zł/kg Suwałki. 512-824-105

ZIEMNIAKI paszowe, 5 ton, 0,30 zł/kg, gm.Łapy, 602-304-015.

ZIEMNIAKI Ricardo oraz Catania worki 15 kg, 20zł/worek, gm. Kobylin Borzymy. 504-622-139

ŻYTO 2T, 750zł/T gm. Jeleniewo. 694-363-073

ŻYTO 6T, 65zł/q gm.Rutki-Kossaki, 500-383-914.

ŻYTO jare, 3T, 110zł/q gm.Wąsosz, 506-264-395.

ŻYTO ozime 3T, 600zł/T gm. Lipsk. 501-801-003

ŻYTO, 12 tony, 650 zł/t., gm.Sztabin, 502-449-006.

ŻYTO, 6 ton, 800 zł/t., gm.Prostki, 512-522-473.

ŻYTO, 6T, 650 zł/t, ok.Radziłowa, 697-646-727.

ZWIERZĘTA HODOWLANE

BARANY 3szt, 1000zł/szt, gm.Ełk, 517-310-120.

BAŻANTY 150zł/para, 1para, gm.Milejczyce, 518-074-254

BYCZKI -kupię 150-300kg, gm.Raczki. 727-335-282.

BYCZKI 4szt -kupię gm.Suwałki. 727-213-442.

BYCZKI od 10 dni do odchowanych -kupię, Sokoły +50 km gm.Sokoły 573-938-755

BYCZKI żarłaki 5-miesięczne, 4szt., 3.850zł/szt ok. Augustowa, 514-567-975.

BYCZKI, cieliczki do 2 tygodni. Knyszyn, 602-701-613.

BYKI 12-miesięczne, 4szt, 13.000zł/całość, gm Korycin. 85/721-92-44

CIELAKI małe i większe Sokoły,+50m -kupię, !573-938-755

INDYKI indory dorosłe, z własnego chowu, 10szt, 140zł tel. 608-499-231

JAŁOWICA do zacielenia 5500zł, gm Korycin. 85/721-92-44

JAŁOWICA do zacielenia 6500zł, gm Korycin. 85/721-92-44

JAŁÓWKA HF wysokocielna, wycielenie koniec maja, 8200zł, gm. Dziadkowice. 787-201-299.

JAŁÓWKA HF, wycielenie początek kwietnia, 8900zł, gm.Rajgród, 502-643-492

JAŁÓWKA hodowlana, wysokocielna, termin koniec marca, duża sztuka, spod oceny, wydajność 11.000L, 10.000zł, gm.Sokoły, 502-705-984

JAŁÓWKA, 4szt., zacielone, wycielenie marzec/kwiecień 9.800 zł/szt., gm. Choroszcz. 607-939-115

JAŁÓWKĘ 650kg, wycielenie w maju, 9500zł Rzepniki, 697-331-404

JAŁÓWKI do zacielenia 5.000 -6.000zł/szt, 4szt, gm.Trzcianne, 577-899-179

JAŁÓWKI wysokocielne 4szt, 11.000zł/szt gm.Rutki-Kossaki, 500-383-914.

JAŁÓWKI, cielne wycielenie lipiec / sierpień 4szt, 10.500zł/szt, ok.Suchowoli. 511-839-391.

JAŁÓWKI, wycielenie 8.04, 2szt, 10.500zł/szt, gm.Kulesze Kościelne, 504-289-086.

KLACZ 3 i 6-letnie, zimnokrwiste, źrebne, różnej maści 3szt, 12.000zł/szt, gm.Ełk, 517-310-120.

KLACZ 5-letnia, duża, 10800zł, Jasionówka 690-253-206

KLACZ 7-letnia, 1,1T, 15.000zł, gm. Brańsk, 530-488-954

KLACZ kara, 3-letnia, 10.000zł, ok. Suwałk. 510-004-975

KLACZ PKZ, 2-letnia, 10.000zł, gm.Krypno, 510-106-405.

KLACZ, 4-letnia, 9.000zł, gm.Bielsk Podlaski, 783-559-469.

KLACZ, 7-letnia, ciemnogniada 8.200zł, ok.Moniek. 698-724-686.

KLACZE 2-letnie, 2szt, siwa i kasztanka, zimnokrwiste, do krycia, 8500-11000zł, pow.łomżyński, 516-582-530

KLACZE 2-letnie, Konik Polski, paszporty, z dobrej hodowli oswojone, 3400zł/szt, gm.Suwałki, 503-794-014.

KLACZE do zaźrebienia, 2szt, 11.200zł/szt, gm.Mońki, 882-201-105.

KLACZE zimnokrwiste, kasztanki, 5-letnie, niekryte, 2szt, 10.700zł/szt, gm. Suwałki, 506-614-988

KLACZE zimnokrwiste, typ sokólski, 2szt, 3-letnie, 1szt źrebna, 10.500- 12.500zł, gm.Nowe Piekuty, 604-357-346.

KOGUTY 6- 7miesięcy, 8szt, 40zł/szt, gm.Kobylin-Borzymy, 506-794-926.

KOGUTY białe 2 -3kg, 40szt, 20zł/szt, Grajewo 660-636-023.

KONIE zimnokrwiste, w różnym wieku, 2szt. 8000 -11.000zł/szt. pow.łomżyński, 516-582-530

KROWA mleczna po wycieleniu, 9000zł, ok. Augustowa, 514-567-975.

KROWĘ czerwoną do chowu cieląt -kupię gm.Kobylin-Borzymy, 506-794-926.

KROWY cielne z cielakami, 2szt 12.000zł/szt ok. Suwałk. 510-004-975

KROWY w słabszej kondycji, do 600kg, do dalszego chowu, do 12zł/kg -kupię, Siemiatycze 669-391-780

KRÓLIKI 20szt, 30-100zł/szt Białystok, 889-734-115

KRÓLIKI, 20szt 20-100zł/szt gm. Zabłudów. 501-379-997.

KRÓLIKI, 20szt., 20-100 zł/szt. 602-634-044.

KRÓLIKI, 4-miesięczne, 5szt, 30zł/szt gm.Wysokie Mazowieckie. 503-850-564.

KUPIĘ krowy, byki, konie. 531-326-561.

KURCZAKI liliputy 30szt, 15zł/szt, gm.Orla, 733-831-150

KURY liliputy 30szt, 40zł/szt, gm.Orla, 733-831-150

KURY rosołowe 18-miesięczne, 60szt, 15-20zł/szt, Łapy. 536-964-474

MASZYNKA do golenia owiec, 270zł, gm.Kulesze Kościelne, 510-629-821.

OGIER kary 25-miesięczny, sokólski, 10500zł, 13.000zł gm.Ełk, 517-310-120.

OGIEREK 17-miesięczny, zimnokrwisty, 7500zł, zróbka 18-miesieczna 8000zł, gm. Zawady 728002369

OGIEREK 5-letni z licencją, 81pkt, 15.500zł gm. Wasilków. 694-731-211.

OGIEREK, 8-miesięczny, 4.500zł, gm. Bakałarzewo. 518-387-331.

OGIERKI 2- letnie (jeden sokólski) 2szt, 7.000zł/szt, gm.Bielsk Podlaski, 783-559-469.

OGIERKI 8-miesięczne, 2szt, 5.300zł/szt, gm.Bielsk Podlaski, 783-559-469.

OGIERKI zimnokrwiste, 8-miesięczne, 3szt, 5000zł/szt, gm.Ełk, 517-310-120.

OWCE 20szt, 250zł/szt., Sokółka, 510-602-634.

OWCE, 2szt, 400zł/szt gm.Wysokie Mazowieckie. 503-850-564.

PASSATA B4 -zamienię na małe cielaki lub źrebaka. gm.Suchowola. 506-019-264.

PSZCZOŁY (10 rodzin) z ulami lub bez, ciasto na wzmocnienie, 500-800zł/rodzinę, gm.Raczki, 693-467-861.

PSZCZOŁY przezimowane, ule warszawskie zwykłe (z ulami lub bez), 5szt, 400-700zł/szt, Hajnówka. 606-776-258.

PSZCZOŁY z ulami (warszawskie poszerzane), 15szt, 650zł, gm. Szypliszki 698-808-992.

PSZCZOŁY z ulami (warszawskie poszerzane), skrócona ramka, 15szt, 9m, 650zł gm. Szypliszki 698-808-992.

PSZCZOŁY z ulami 16szt, 650zł/rodzina, Dolistowo Stare, 797-497-016.

PSZCZOŁY, odkłady5-ramkowe, warszawskie, poszerzane, 18szt, 350zł, gm. Szypliszki 698-808-992.

RODZINY pszczele z ulami 8szt, z osprzętem, w dobrej kondycji, 650zł, Zaścianki, 512-123-251.

ROZRZUTNIK obornika 8000zł, gm.Kulesze Kościelne, 510-629-821.

TUCZNIK 250kg, 7,00zł/kg gm.Tykocin. 503-716-785

ULE warszawskie, poszerzane, z pszczołami, 20szt, 650zł/szt, Suwałki, 602-744-635

ULE z pszczołami, 2szt., 350 zł/szt., gm. Czyżew. 662-494-801.

ŹREBAKI 8-10 miesięcy 5.000 -8.000zł/szt gm.Krypno, 510-106-405.

ŹRÓBKA 1-miesięczna, 700kg, 10.000zł, gm. Brańsk, 530-488-954

ŹRÓBKA gniada 21-miesięczna, od klaczy programowej, na dopłaty, 9000zł gm.Ełk, 517-310-120.

MATERIAŁY DO PRODUKCJI

BOBIK nadwiślański, 3T, 1,60zł/kg, do siewu, gm.Boćki. 502-470-987

GRYKA Kora z certyfikatem 5t 180zł/q. gm. Czarna Białostocka TEL.692-690-157

AUTOPROMOCJA 0011242338

Jak zamieścić bezpłatne ogłoszenie drobne w KRAMIKU OGŁOSZENIOWYM

Na kuponie drukowanym w Kramiku

Jeden kupon może zawierać tylko jedno ogłoszenie, które może być zlecone na maksymalnie 2 kolejne wydania.
Kupony należy przesyłać do Biura Obsługi Klienta pocztą lub dostarczyć osobiście do Biura Obsługi Klienta.

Telefonicznie pod numerem tel. (85) 748-74-48

Jednorazowo można zlecić druk maksymalnie dwóch ogłoszeń na maksymalnie trzy kolejne wydania.

Droga internetową wysyłając e-maila na adres: kramik@wspolczesna.pl

Maksymalnie pięć ogłoszeń na maksymalnie dwa kolejne wydania.

Ogłoszenia na najbliższe wydanie Kramiku przyjmujemy do poniedziałku do godz. 16.00.

LICZBA OGŁOSZEŃ BEZPŁATNYCH OGRANICZONA W PRZYPADKU PRZEKROCZENIA ICH LIMITU, OGŁOSZENIE UKAŻE SIĘ W NAJBLIŻSZYM WYDANIU

kramik ogłoszeniowy

KUPON NA OGŁOSZENIE DROBNE
Przeznaczony wyłącznie dla osób prywatnych

Podaj rubrykę: ..... **Powiat:** .....

Treść ogłoszenia (DRUKOWANE LITERY): .....

.....

.....

.....

Podaj cenę: ..... **Telefon:** .....

1. Wypełnionu kupon należy przesłać pod adresem: Biuro Obsługi Klienta, ul. Św. Mikołaja 1, 15-419 Białystok, z dopiskiem KRAMIK.
2. Redakcja zastrzega sobie prawo do zmian treści lub wstrzymania publikacji ogłszenia.
3. Niniejsza forma reklamy przeznaczona jest dla osób nie prowadzących działalności gospodarczej.
4. Jeden kupon może zawierać tylko jedno ogłoszenie

Podane dane osobowe będą przetwarzane przez Polska Press Sp. z o.o. wyłącznie dla potrzeb realizacji zamówienia.

Wpisz ilość emisji
(max. 2)
kramik ogłoszeniowy
(czwartek)
☐

eprasa.pl 24c0faa4d4

AUTOPROMOCJA 0011242362

kramik ogłoszeniowy

SMSowo KOMFORTowo

ZLEĆ OGŁOSZENIE DROBNE

do Kramiku Ogłoszeniowego

(dotyczy osób fizycznych nieprowadzących działalności gospodarczej)

Jak zlecić ogłoszenie?

- Wpisz w telefonie komórkowym dowolnej sieci SMS-a z treścią ogłoszenia. Zacznij od podania kodu złożonego z wyrazu kramik i po kropce numeru rubryki, w której ma się znaleźć ogłoszenie, np. 01, a dalej - po odstępie (spacji) - jego treść. Całość powinna wyglądać np. tak (prosimy nie używać polskich znaków): **kramik.01 opiekunke do dziecka** tel. 123456

Wyślij SMS-a z treścią ogłoszenia **pod numer: 72355** - cena: 2,46 zł brutto - dwie emisje: jedna w Kramiku i jedna w Kramiku Plus
7355 - cena: 3,69 zł brutto - cztery emisje: dwie w Kramiku i dwie w Kramiku Plus

- Otrzymasz potwierdzenie przyjęcia ogłoszenia z naszego Biura Ogłoszeń, które sprawdzi, czy jest ono zgodne z zasadami określonymi w regulaminie przyjmowania ogłoszeń
- Twoje ogłoszenie znajdzie się w Kramiku i Kramiku Plus w najbliższym możliwym terminie
- Maksymalna długość ogłoszenia (wraz ze spacjami i interpunkcją) to 130 znaków

Ważne informacje:

- Ogłoszenia dotyczące sprzedaży lub wynajmu muszą zawierać CENĘ.
- Do rubryki Praca/Zatrudnię (kod rubryki 01) przyjmowane są tylko ogłoszenia dotyczące zatrudnienia opiekunki do dziecka lub gospodyni domowej
- Ogłoszenia zlecone do rubryki Automoto/Sprzedam muszą zawierać markę oraz model samochodu
- Ogłoszenia zlecone do wszystkich rubryk z branży Nieruchomości muszą zawierać lokalizację (miasto oraz osiedle lub ulicę)
- Ogłoszenia, z treści których wynika, że Ogłoszeniodawca prowadzi działalność gospodarczą, nie zostaną opublikowane
- Regulamin wysyłania i publikowania ogłoszeń przez SMS dostępny jest na stronie internetowej: www.wspolczesna.pl/kramik

Oferta dla osób prowadzących działalność gospodarczą

– Wyślij SMS-a z treścią ogłoszenia **pod numer: 7936** - cena: 11,07 zł brutto
– dwie emisje: jedna w Kramiku i jedna w Kramiku Plus.
Rubryki:
69 Praca/Zatrudnię
70 Biznes
71 Turystyka, Agroturystyka
72 Zdrowie
73 Usługi

Wykaz rubryk - ogłoszeń SMS do Kramiku Ogłoszeniowego

01 Praca/Zatrudnię
02 Praca/Szukam pracy
03 Podaruję
04 Potrzebuję
05 Zamienię
06 Automoto/Kupię
07 Automoto/Sprzedam
08 Automoto/Części/Kupię
09 Automoto/Części/Sprzedam
10 Automoto/Motory/Kupię
11 Automoto/Motory/Sprzedam
12 Automoto/Zamienię
13 Nauka
14 Zdrowie/Zdrowie i uroda
15 Nieruchomości/Kupię
16 Nieruchomości/Sprzedam
17 Nieruchomości/Stancje/Szukam
18 Nieruchomości/Wynajmę
19 Nieruchomości/Zamienię
20 Nieruchomości/Stancje
21 Dla Domu/Meble
22 Dla Domu/Sprzęt AGD
23 Dla Domu/Inne
24 Dla Domu/Kupię
25 Dla Dzieci/Zabawki
26 Dla Dzieci/Akcesoria
27 Dla Dzieci/Odzież
28 RTV/Kupię
29 RTV/Sprzedam
30 RTV/Zamienię
31 Komputery/Kupię
32 Komputery/Sprzedam
33 Hobby/Muzyka
34 Hobby/Sprzęt sportowy
36 Hobby/Zwierzęta/Jeździectwo
38 Hobby/Rośliny
39 Hobby/Foto
40 Hobby/Antyki
41 Hobby/Książki, czasopisma
42 Hobby/Inne
43 Rolnictwo/Kupię
44 Rolnictwo/Maszyny i urządzenia
45 Rolnictwo/Produkty rolne
46 Rolnictwo/Zwierzęta hodowlane
47 Rolnictwo/Materiały do produkcji
48 Rolnictwo/Ziemia rolna
49 Rolnictwo/Zamienię
50 Różne/Kupię
51 Różne /Sprzedam
52 Różne/Inne
53 Handel/Kupię
54 Handel/Sprzedam
55 Maszyny i urządzenia/Kupię
56 Maszyny i urządzenia/Sprzedam
57 Okazje/Sprzedam
58 Okazje/Kupię
59 Okazje/Zamienię
60 Okazje/Rzeczy nowe
61 Okazje/Rzeczy używane
62 Materiały budowlane/Kupię
63 Materiały budowlane/Sprzedam
64 Materiały budowlane/Zamienię
65 Telefony/Sprzedam
66 Telefony/Kupię
67 Telefony/Zamienię
68 Zawiadomienia

Wyślij ogłoszenie SMS-em

GRYKA z certyfikatem, 600kg, 150zł/q, pow. Sokółka, 739-512-178.

JĘCZMIEŃ jary ok. 3T, 90zł/q Augustów, 519-470-754

ŁUBIN wąskolistny Regent z certyfikatem 10t 180zł/q. gm. Czarna Białostocka TEL.692-690-157

MIESZANKA oczyszczona, do siewu, 1T, 1400zł/T ok.Augustowa, (87)644-94-46

MIESZANKA strączkowo -zbożowa 3T, 110zł/q, pow. Sokółka, 739-512-178.

OWIES 1T, w workach, 800zł/T gm.Boćki, 515-632-625.

OWIES 2T 90zł/q Augustów, 519-470-754

OWIES nasienny ok.1T, 80zł/q, ok.Ciechanowca, 510-976-876.

OWIES Rambo z certyfikatem 25t 100zł/q. gm. Czarna Białostocka TEL.692-690-157

OWIES Wulkan, do siewu, 10T, 100zł/q gm.Krypno, 510-106-405.

OWIES z certyfikatem, 2T, 100zł/q, pow. Sokółka, 739-512-178.

PSZENICA jara 1300kg, w workach, 900zł/T gm.Boćki, 515-632-625.

PSZENICA jara tybalt, materiał siewny, 1000zł/T 4T, gm.Bakałarzewo. 509-088-644.

PSZENŻYTO ozime, 1,5tony, 75 zł/q, gm.Jasionówka, 508-415-078, 507-314-381.

PSZENŻYTO, ok.500kg, 62zł/q, ok.Ciechanowca, 510-976-876.

SADZENIAKI Ricardia 300kg, 2,00zł/kg Knyszyn, 602-701-613.

ZIEMNIAKI Catania sadzeniaki 500kg, 2,00zł/kg, 503-685-118.

ZIEMNIAKI sadzeniak Eurostar, Euroreza, Zuzanna, 10T, 0,50zł/kg gm.Łapy, 604-701-277.

ZIEMNIAKI sadzeniaki Catania 1t. 1 zł/kg gm. Suraż tel. 515-959-388

ZIEMNIAKI sadzeniaki Irga 500kg, 2,00zł/kg, ok.Łap, 661-827-517

ZIEMNIAKI sadzeniaki Jurek 250kg, 2,00zł/kg, gm.Sztabin. 605-451-209.

ZIEMNIAKI sadzeniaki ok.1T, 70zł/q, gm. Zawady. 661-077-362

ŻYTO ok. 10T, 700zł/T, ok. Sejn. 796-823-132

ŻYTO ok. 10T, 700zł/T, ok. Sejn. 796-823-132

ŻYTO, ok.550kg, 55zł/q, ok.Ciechanowca, 510-976-876.

ZIEMIA ROLNA

GM. Choroszcz -las olchowy, 3ha, 75-letni, 270.000zł. 791-852-338.

GM. Choroszcz -łąka, 0,8ha, 60.000zł. 791-852-338.

GM. Choroszcz -rolna, 0,8ha, do przekształcenia, 80.000zł. 791-852-338.

GM. Grodzisk, Czarna Wielka -las, 4,3ha, sosnowy, 260.000zł. 669-864-581.

GM. Milejczyce, Grodzisk, Dziadkowice lub Siemiatycze -kupię las lub ziemię rolną. 797-984-450

GM. Turośń Kościelna, ok. Baciut, Bokiny -do wydzierżawienia łąka, 7ha, 700 zł/ha. 661-827-517.

GM. Wyszki -siedlisko, dom, stodoła, obora, działka 800m^2, 145.000zł, 532-311-866

GM.GRODZISK, Czarna Wielka las sosnowy 4,30ha, 220.000zł/całość, gm. Czyżew, 666-528-681.

GM.SOKOŁY, Jeńki, ziemia rolna 7ha, 100.000zł/ha, 696-642-096.

GM.SUPRAŚL, Ogrodniczki, łąka 5000m^2, 20 zł/m^2, 502-297-415.

GM.TRZCIANNE, Krynice 1ha łąki, 60.000zł. 728-045-605

KUPIĘ las, każdy gatunek, ilość. 531-326-561.

KUPIĘ: gm.Hajnówka, Czyże, Bielsk Podlaski, Rutka, Boćki, Milejczyce, orna, łąka, las. 666-528-681.

MOŃKI, działka leśna 0,80ha, 120.000zł, 662-204-595.

OK.KNYSZYNA, las, 6ha, 85.000zł/ha, 504-314-908.

PŁOCHOWO, gm.Goniądz. łąki 15ha, 250zł/ha do wydzierżawienia, 664-301-781, 511-441-745.

PRONIEWICZE gm. Bielsk Podlaski, grunty rolne 0,67ha, 20.000zł, przy nowej S19, 505-616-986.

PRZYJMĘ w dzierżawę grunty rolne na terenie gminy Tykocin, Dobrzyniewo, Choroszcz. 667-639-307

SIEDLISKO, gospodarstwo lub ziemię -kupię w rozsądnej cenie 530-416-478

SKOMACK Wielki, grunty orne, łąka, 6ha i 2000m^2, 60.000zł/ha, III i IV kl.507-828-136

WYDZIERŻAWIĘ lub kupię ziemię rolną gm.Janów lub sąsiednie. 504-752-925.

ZIEMIĘ rolną lub las, gm. gm Orla, sąsiednie -kupię, 728-626-773

ZIEMIĘ rolną plus las w Hajnówce, ok. 2ha kupię, 669-864-581.

SPRZEDAM

BECZKI 200L, 2szt, 60zł/szt, Zaścianki, 536-777-113

BIG bag, 50szt, 10zł/szt gm.Kobylin-Borzymy, 506-794-926.

BIG bagi: 50szt., 10 zł/szt; Suchowola. 506-847-374.

DRABINY do wozu konnego 4,5m dł, 2szt, 600zł/całość gm.Bielsk Podlaski. 505-616-986.

KOJEC dla psa, 2.800zł, gm.Kulesze Kościelne, 510-629-821.

KURNIK, 750zł, gm.Kulesze Kościelne, 510-629-821.

OBORNIK koński i kozi, na pryźmie, 100 zł/t., gm. Kalinowo. 512-768-925.

ODKŁADY warszawskie zwykłe i wielkopolskie 10szt, 250zł/szt Hajnówka. 606-776-258.

OLEJ przepracowany, 200l, 2 zł/l, gm.Kleszczele. 510-141-915.

OLEJ silnikowy, przepracowany, 150l, 2 zł/l, gm.Tykocin, 601-480-932.

POJEMNIKI na odpady, 3szt, 120L, 2szt 300L, 100-200zł,/szt, gm. Augustów. 518-457-738.

TACZKA ogrodowa 80zł, Zaścianki, 536-777-113

TRANSPORTERKI do ramek z miodem, lub odkładów, 150zł/szt, gm.Raczki, 693-467-861.

TUNEL ogrodowy 3,5x2m, 300zł, Białystok. 504-352-084.

ULE warszawskie, zwykłe i poszerzane, nowe, 5szt., 350 zł/szt., gm. Raczki, 693-467-861.

WORKI big bag 1200kg, fartuch -lej, nowe, 20szt, 20zł/szt, gm.Bielsk Podlaski 502-967-902.

WORKI big-bag, 50szt, 5zł/szt gm. Sztabin. 511-164-785

WORKI po otrębach, 1000szt., 0,80 zł/szt, Suchowola. 506-847-374.

WORKI po paszy, 600szt., jakość bdb, 0,60 zł/szt., gm. Czyżew. 662-494-801.

RÓŻNE

KUPIĘ

BRZOZA, olcha, świerk, sosna, osika, gałęzie lub las do wycięcia. 696-647-998.

DESKI świerkowe, calowe -kupię Białystok, tel. 576-180-519

DYL świerkowy 10cm gr. -kupię Białystok, tel. 576-180-519

GAŁĘZIE sosnowe, świerkowe, mokre lub młody lasek do przycięcia -kupię, ok. Knyszyna, 504-314-908.

WYKRYWACZ cieków wodnych, nieduży lub zlecę usługę radiestecie 728-827-847

SPRZEDAM

DREWNO opałowe (brzoza) porąbane, 5mp, 300 zł/mp, gm.Sokółka, 608-720-220

DREWNO opałowe (grab) porąbane, 5mp, 350 zł/mp, gm.Sokółka, 608-720-220

DREWNO opałowe brzozowe rąbane, 8mp, 350zł/mp 605-371-441.

DREWNO opałowe olchowe, rąbane, 8mp, 300zł/mp Choroszcz 605-371-441.

DREWNO opałowe różne, pocięte, 20mp, 250 zł/mp, Grajewo. 660-636-023.

DREWNO opałowe, 5mp, sosna, brzoza, olcha, porąbane, kominek, od 200 -400 zł/mp, gm.Wys.Maz. 530-323-003.

DREWNO opałowe, brzoza podsuszana, rąbana 15mp, 220 zł/mp, gm.Jasionówka, 506-664-500.

DREWNO opałowe, brzoza, sosna, olcha 20mp 250-300zł/mp, możliwość dowozu Łapy, 887-585-355.

DREWNO opałowe, kominkowe, rozpałka, brzoza, olcha, osika, 5mp, 300zł/mp Białystok. 607-504-829

DREWNO opałowe, liściaste, iglaste, suche, rąbane, spod dachu, 50m^3, 100-300 zł/m^3, ok. Knyszyna, 504-314-908.

DREWNO opałowe, olchowe, 4mp, 150zł/mp gm.Wysokie Mazowieckie. 503-850-564.

DREWNO opałowe, sosna, porąbane, 5mp, 200 zł/mp, Sokółka, 608-720-220

DRZEWO opałowe 10m^3, 200zł/mp, , Sokółka 515-478-447

DRZEWO opałowe brzoza 7m^3, 220zł/m^3, sosna 3m^3 140zł/m^3 gm.Dobrzyniewo. 728-998-241.

DRZEWO opałowe grab 5mp, 500zł/mp Ełk, 797-250-459.

DRZEWO opałowe grab, grubo rąbane 8mp, 380zł/mp, Choroszcz 607-071-712.

DRZEWO opałowe jesion, 4mp, 280zł, gm. Dąbrowa Białostocka. 603-702-300

DRZEWO opałowe mieszane 9mp, 200 zł/mp., gm. Dąbrowa Białostocka. 603-702-300

DRZEWO opałowe w workach 50l, 100szt., 20 zł/worek, gm. Knyszyn. 512-653-574.

DRZEWO opałowe, spod dachu, 50m^3, 100-350 zł/m^3, gm. Knyszyn. 512-653-574.

DRZEWO opałowe, suche, 100mp, 200zł/mp gm.Suwałki, 507-331-813.

PALETY 230x110cm, 100szt, 40zł/szt, ok.Suwałk, 452-308-358

PALETY drewniane 100szt, 8zł/szt ok.Suwałk, 693-467-782.

PLANDEKA 50m^2, 450zł, Wasilków. 601-800-675.

INNE

ZAMIENIĘ drewno opałowe, suche, 100m^3 -na lasek do przycięcia lub młode gałęzie, ok. Knyszyna, 504-314-908.

RTV

SPRZEDAM

HI-FI lata 90-te, 5szt, 100-300zł Białystok, 889-734-115

MAGNETOWID odtwarzacz, stan dobry, 70zł, Białystok. (85)654-55-61.

SPRZĘT hi-fi z lat 80-90-tych, 10szt., 100-300 zł/szt., gm. Zabłudów. 501-379-997.

TELEWIZOR LG 24" sprawny, 200zł, Białystok, 605-920-370.

TELEWIZOR Manta 46" sprawny, 300zł, Białystok, 605-920-370.

TELEWIZOR Panasonic 42" 300zł Ełk, 797-250-459.

TELEWIZOR Philips 58", 1850zł Białystok, 503-826-587.

TELEWIZOR Sony Brawia 50", 4-letni, 1500zł, Białystok. 797-862-982

TELEWIZOR Sony, z odtwarzaczem, 150zł, Białystok, 790-295-024

TELEWIZOR Toschiba 32" 130zł Goniądz. 727-375-324

ZDROWIE

FOTEL dla osoby niepełnosprawnej, 1.200zł, Wasilków. 601-800-675.

ŁÓŻKO rehabilitacyjne z materacem, 1300zł, Białystok. 604-771-533.

ROWER stacjonarny, 2szt., 200-300 zł/szt., gm. Zabłudów. 501-379-997.

SKUTEREK inwalidzki, kompletny, stan bdb, 1.800zł, ok.Śniadowa. 510-536-953.

WÓZEK inwalidzki 300zł, Białystok. 604-771-533.

WÓZEK inwalidzki elektryczny, 1800zł, ok.Łomży. 517-593-393

eprasa.pl 24c0faa4d4