EWAKUOWANO PONAD 1500 OSÓB ZE SZKÓŁ I PRZEDSZKOLI

– STR. 4

TYGODNIK LOKALNY
CZOSNÓW
LEONCIN
NASIELSK
NOWY DWÓR MAZOWIECKI
POMIECHÓWEK
ZAKROCZYM

2,50 zł
W TYM 5% VAT

NR 40
INDEKS 344184
ISSN 1505-4276
29 WRZEŚNIA 2020

NAJLEPSZY TYGODNIK LOKALNY - OD 27 LAT W TWOIM DOMU!

TYGODNIK NOWODWORSKI info

32-latek i 39-latka oskarżeni o...

MORDERSTWO 3-MIESIĘCZNEGO DZIECKA

CZYTAJ NA STRONIE 2

W środku DODATEK TELEWIZYJNY na cały tydzień!

POWIAT/NOWY DWÓR MAZ.
Przebudują ul. Morawicza i ul. Paderewskiego
STR. 7

MODLIN STARY
Odpowiedzą za dewastację altanek
STR. 2

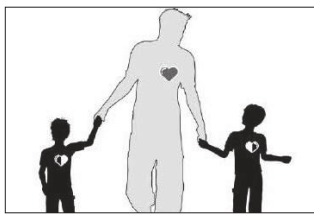

POWIAT
Czy ojciec to nie rodzic?
STR. 28

SPORT - FOTOGALERIA
Szybcy jak błyskawica!
STR. 31

NOWY DWÓR MAZ.
Ścieki „poszły” w łąki
– STR. 5

BOKS
Filip Gołębiewski Mistrzem Polski Juniorów w boksie!
– STR. 2

REKLAMA

9 771505 427203 40

eprasa.pl 24d52c754a

Źródło: profil Urzędu Miasta

MODLIN STARY

Odpowiedzą za dewastację altanek

Znajdujący się nad brzegiem Narwi teren rekreacyjny w Modlinie Starym obejmuje plac zabaw dla dzieci, boisko oraz dwie altany z paleniskami i miejscem na grilla. Altany zostały zdewastowane przez nieznanych sprawców. Sprawa wzbudziła ogromne oburzenie wśród mieszkańców i to dzięki ich informacjom Straży Miejskiej udało się namierzyć wandali

Cała sytuacja miała miejsce w drugiej połowie września. Wtedy to ujawniono, że znajdujące się w altanach masywne stoły i ławy zostały połamane i częściowo spalone. Zniszczeniu uległy też elementy paleniska. Sprawa została nagłośniona w mediach społecznościowych, a Straż Miejska zabezpieczyła monitoring. Po kilku dniach Urząd Miasta poinformował, że Straży Miejskiej udało się ustalić domniemanych sprawców chuligańskiego wybryku. Okazali się nimi czterej mieszkańcy gminy sąsiadującej z Nowym Dworem Mazowieckim. Jest to trzech nieletnich i jedna młoda osoba pełnoletnia. Dane podejrzanych zostały przekazane funkcjonariuszom Powiatowej Komendy Policji w Nowym Dworze Mazowieckim, którzy rozpoczęli dochodzenie w sprawie.

MM

NOWY DWÓR MAZ. Tragedia przy ul. Długiej

Para oskarżona o morderstwo 3-miesięcznego dziecka

Na trzy miesiące sąd tymczasowo aresztował 32-letniego mężczyznę podejrzanego o zabójstwo i znęcanie się ze szczególnym okrucieństwem nad niemowlęciem oraz 39-letnią matkę dziecka, podejrzaną o narażenia dziecka na niebezpieczeństwo utraty życia i nieudzielenie pomocy. Do tragedii doszło kilka dni temu w Nowym Dworze Maz.

W ubiegłą sobotę po godz. 4:00 rano dyżurny policji otrzymał zgłoszenie, że w jednym z mieszkań na terenie Nowego Dworu Maz. prawdopodobnie doszło do śmierci niemowlęcia. Policjanci natychmiast udali się pod wskazany adres. Na miejscu zastali osoby zgłaszające oraz pogotowie ratunkowe, które wezwała matka dziecka. Niestety, stwierdzono zgon 3-miesięcznego chłopca. W mieszkaniu znajdowała się matka dziecka i jej konkubent, którzy byli nietrzeźwi. 39-letnia kobieta i jej 32-letni partner zostali zatrzymani.

Mundurowi pod nadzorem prokuratury rejonowej w Nowym Dworze Maz. natychmiast przystąpili do ustalania świadków tego zdarzenia i okoliczności, w jakich do niego doszło.

Nad sprawą intensywnie pracowali funkcjonariusze nowodworskiej komendy oraz prokuratury. Przeprowadzone liczne czynności procesowe, w tym wizja lokalna oraz sekcja zwłok dziecka pozwoliły na sformułowanie zarzutów wobec matki niemowlęcia i jej konkubenta. Chłopiec miał obrażenia twarzoczaszki oraz narządów wewnętrznych.

Mężczyzna w prokuraturze usłyszał zarzut zabójstwa i znęcania się ze szczególnym

okrucieństwem, a kobieta zarzut narażenia dziecka na niebezpieczeństwo utraty życia oraz nieudzielenia pomocy. Na wniosek nowodworskiej prokuratury, sąd rejonowy w Nowym Dworze Maz. zastosował wobec podejrzanych najsurowsze środki zapobiegawcze w postaci tymczasowego aresztowania na okres 3 miesięcy.

Za popełnione przestępstwa 32-latkowi grozi kara nawet dożywotniego pozbawienia wolności. 39-letniej kobiecie kara pozbawienia wolności do lat 5. Jednocześnie nie można wykluczyć, że zarzut wobec matki dziecka może ulec zmianie na surowszy. Zarówno kobieta, jak i mężczyzna są to osoby dobrze znane policji, znajdujące się pod opieką OPS.

Dramat rozegrał się przy ul. Długiej

Suchej nitki na zatrzymanych nie zostawiają mieszkańcy miasta, którzy w wyjątkowo dobitny sposób w komentarzach w mediach społecznościowych wyrażają pogardę i wściekłość całą sytuacją.

st. asp. Joanna Wielocha/ EG

BOKS. Ogromny sukces zawodnika NOSiR Nowy Dwór Mazowiecki

Filip Gołębiewski Mistrzem Polski Juniorów w Boksie!

Filip Gołębiewski został zwycięzcą 27. Mistrzostw Polski Juniorów, które w dniach 23 - 27 września odbywały się we Włocławku. Filip w finale w kat. wagowej 69 kg pokonał Grzegorza Żmudę (KS Korona Wałcz) 5-0. Gratulacje! **Red.**

Telefon do redakcji Tygodnika Nowodworskiego

691 222 327

SŁODKA KRZYŻÓWKA

Drodzy Czytelnicy, w środku znajdziecie krzyżówki, rebusy i zagadki.
Wśród Czytelników, którzy rozwiążą co najmniej 3 łamigłówki/zadania rozlosujemy pyszny torcik z Cukierni Duet.
Rozwiązania prosimy przysyłać na adres redakcja@nowodworski.info lub zgłosić telefonicznie do najbliższego poniedziałku pod numerem tel. 733-055-002.
Nagrodę za poprawne rozwiązane zadania otrzymuje Pani **Hanna Banaszek!**

CUKIERNIA Duet
Zapraszamy do sklepów firmowych
w Nowym Dworze Mazowieckim
ul. Warszawska 2, tel. 22 775 97 10
ul. Woj. Polskiego 45A paw. 45, tel. 500 409 503
www.cukierniaduet.pl
TRADYCYJNE WYROBY CIAST I TORTÓW

TYGODNIK NOWODWORSKI
LAUREAT NAGRODY PRO PUBLICO BONO
IZBA WYDAWCÓW PRASY
Stowarzyszenie Gazet Lokalnych

REDAKCJA: Ewa Gruszka (p.o. redaktor naczelna), Piotr Korycki (z-ca redaktora naczelnego) 78 68 46 259 (gminy Czosnów, Pomiechówek, powiat nowodworski), Elżbieta Radomska, Andrzej Zawadzki.
WSPÓŁPRACA: Alfred Kabata, Barbara Malewska, Maja Zakaszewska, Małgorzata Mianowicz.
ADRES REDAKCJI: NOWY ADRES REDAKCJI: ul. Rynek 2, 05–120 Legionowo; tel. 22 775 01 36, 691 222 327; e–mail: redakcja@nowodworski.info
BIURO REKLAM: tel. 733 055 002, 22 784 22 22; biuro@nowodworski.info; pon.– pt. 8:00 – 16:00
BIURO OGŁOSZEŃ: VIP–NAWROT – Wiesława Nawrot, ul. Przejazd 5, 05–100 Nowy Dwór Maz., pon – pt w godz. 9–18, sobota w godz. 9–13.
Prenumerata realizowana przez RUCH S.A.: zamówienia na prenumeratę w wersji papierowej i na e–wydania można składać na stronie www.prenumerata.ruch.com.pl. Pytania prosimy kierować na adres e–mail: prenumerata@ruch.com.pl lub kontaktując się z infolinią pod numerem 22 693 70 00, w dni robocze w godzinach 7:00 – 17:00, koszt połączenia wg taryfy operatora.
Druk: Polska Press Łódź.
Wydawca: Agencja TiO, e–mail: agencja@tio.com.pl. Nakład poniżej 15.000 egz.

eprasa.pl 24d52c754a

KERN
SKLEP FRYZJERSKO - KOSMETYCZNY

NOWA SERIA PRODUKTÓW Z TECHNOLOGIĄ PLEX

HAIR COLOR

Zaawansowana formuła oparta na technologii Plex, która poprawia efekt kosmetyczny koloryzacji poprzez wzmocnienie włókna włosów. Zapewnia doskonałą wydajność kolorów, całkowite pokrycie siwych włosów, maksymalną niezawodność i piękne refleksy. Formuła wzbogacona o keratynę i ceramidy nadaje włosom zdrowy wygląd, nadając im miękkość i niezwykły blask. Seria farb poosiada ogromną liczbę odcieni pozwalającą tworzyć wyjątkowe i oryginalne koloryzacje

RAPID HAIR BLEACH POWDER

Bezpyłowy proszek idealny do każdej techniki rozjaśniania, oparty na technologii PLEX, pozwala zachować wiązania włókna włosów. Umożliwia uzyskanie maksymalnego poziomu rozjaśnienia i najlepszą ochronę struktury włosa w niezawodny i szybki sposób bez potrzeby stosowania dodatków. Odżywcza formuła wzbogacona olejem arganowym zapewnia nawilżenie i blask. Łatwy do mieszania, tworzy miękki krem, który nie pęcznieje i doskonale przylega do włosów. Dostępny w formule BIAŁY, NIEBIESKI i FIOLETOWY, pozwala na doskonałą kontrolę żółto-pomarańczowego niechcianego pigmentu.

RAPID HAIR BLEACH CREAM

Krem wybielający z technologią Plex, rozjaśnia włosy do 7 ton chroniąc całkowicie włókna włosów. Nadaje się również do delikatnych włosów, jest idealny do wszystkich technik rozjaśniania. Formuła z naturalnych wosków, chroni skórę podczas aplikacji, jest bogata w olej arganowy i olej Açai, które zapewniają włosom nawilżenie i połysk. Brak amoniaku i pyłów zapewnia bezpieczne i przyjemne stosowanie.

NOWOŚĆ!

Chronią włosy i ciało przed szkodliwym działaniem promieni słonecznych, soli, chloru i wiatru.

99,90 zł

SUN LOVIN

LETNI zestaw kosmetyków z ekstraktami z jagody goji, aloesu i oleju ze słonecznika. Z witaminą E i filtrami UV.

- Szampon do mycia włosów i ciała 250 ml
- Maska regenerująca włosy 250 ml
- Spray dwufazowy do włosów 200 ml
- Torba na plaże Maxima*
- Kapelusz*

*do wyczerpania zapasów

Szampon do mycia włosów i ciała

36,00 zł 250 ml

Delikatnie myje skóre i włosy po pobycie na słońcu, usuwa sól i chlor. Nawilża i przywraca delikatność skórze i włosom

Zawiera ekstrakt z jagody goji, aloesu oraz oleju słonecznikowego, wzbogacony w witaminę E i filtry UV

Spray dwufazowy do włosów

39,90 zł 200 ml

Zachowuje włosy mękkie i błyszczące. Tworzy barierę chroniacą przed silnym promieniowaniem słonecznym, solą, chlorem i wiatrem.

Zawiera ekstrakt z jagody goji, aloesu oraz oleju słonecznikowego, wzbogacony w witaminę E i filtry UV

Maska regenerująca do włosów

36,00 zł 250 ml

Nawilża i regeneruję włosy przsuszone słońcem, wiatrem i wodą morską. Ułatwia rozczesywanie i dodaje blasku

Zawiera ekstrakt z jagody goji, aloesu oraz oleju słonecznikowego, wzbogacony w witaminę E i filtry UV

SKLEP
FRYZJESRSKO - KOSMETYCZNY

CIECHANÓW
ul. Zielona Ścieżka 7
tel. 608 060 716

LEGIONOWO
ul. Jagiellońska 16b
tel. 796 988 800
OD LISTOPADA NOWY ADRES:
ul. Rynek 14

Sprawdź nasze inne lokalizacje na www.kern.net.pl

HAIR COLOR PLEX

Zaawansowana formuła oparta na technologii Plex, która poprawia efekt kosmetyczny koloryzacji poprzez wzmocnienie włókna włosów.

PLEX technology

MAXIMA PROFESSIONAL

Farba 100 ml/23,90 zł

eprasa.pl 24d52c754a

Fot. poglądowe

CZOSNÓW

Włamali się do Fiata

Policjanci z Czosnowa ustalili i zatrzymali 27- latkę z Warszawy, a następnie jej wspólnika, podejrzanych o kradzież z włamaniami do pojazdu na terenie gminy. Grozi im do 10 lat pozbawienia wolności

W poniedziałek na terenie miejscowości Brzozówka (gm. Czosnów) doszło do kradzieży z włamaniem do Fiata Punto. Według zgłoszenia sprawcy po wybiciu szyby w pojeździe dokonali kradzieży radia i głośników. Policjanci z czosnowskiego komisariatu, dzięki sprawnej pracy i zaangażowaniu szybko wpadli na trop osób, które mogły mieć związek z tym przestępstwem. Już następnego dnia wytypowali i zatrzymali 27- latkę z Warszawy, przebywającą na terenie Kazunia Polskiego. Kobieta została przewieziona do komisariatu policji w Czosnowie, celem dalszych czynności. W trakcie ich wykonywania mundurowi ustalili, że w zdarzeniu brał także udział inny mężczyzna, który jeszcze tego samego dnia trafił w ręce policji.

Oboje usłyszeli już zarzuty kradzieży z włamaniem. Funkcjonariuszom udało się także odzyskać skradzione radio.

Teraz podejrzanym grozi kara do 10 lat pozbawienia wolności.

st. asp. Joanna Wielocha/rr

POWIAT. Fałszywe alarmy bombowe

Ewakuowali ponad 1500 osób ze szkół i przedszkoli

Miniony czwartek i piątek był nie lada sprawdzianem dla wszystkich służb na terenie Nowego Dworu Mazowieckiego i okolic. Do kilku placówek oświatowych i instytucji publicznych dotarły maile z informacją o podłożeniu ładunków wybuchowych lub zagrożeniu skażeniem chemicznym

Źródło: OSP Nowy Dwór Mazowiecki

Od godziny 11:00 przed południem zaczęły do służb spływać informacje o podłożonych ładunkach. Wszystkie lokalizacje należało sprawdzić oraz ewakuować osoby przebywające na terenie zagrożonych obiektów. Łącznie ewakuowano ponad 1500 z czego największą grupę stanowiły dzieci i młodzież oraz pozostali pracownicy szkół i instytucji. W Nowym Dworze Maz. ewakuację przeprowadzono w: Szkole Podstawowej nr 7 przy ul. Młodzieżowej, Szkole Podstawowej nr 1 przy ul. Słowackiego, Szkole Podstawowej nr 3 w Modlinie Starym, Liceum Ogólnokształcącym przy ul. Chemików, Zespole Szkół nr 2 przy ul. Długiej.

W godzinach popołudniowych informacja o podłożeniu ładunku chemicznego dotarła również do Powiatowego Urzędu Pracy i sąsiadującego z nim Oddziału Banku Spółdzielczego. Tego samego dnia alarm bombowy został ogłoszony również w Niepublicznym Przedszkolu w Leoncinie przy ul. Podleśnej oraz w Przedszkolu w Janowie Mikołajówce w gminie Czosnów.

Podobna sytuacja miała miejsce kilka dni wcześniej. Alarmy zostały ogłoszone w Szkole Podstawowej w Głusku i Niepublicznej Szkole Podstawowej im. A. Einsteina w Nowym Dworze Maz. Jeszcze wcześniej ewakuowano pracowników Urzędu Gminy w Czosnowie, gdzie drogą mailową dotarła informacja o podłożeniu gazu bojowego. Po sprawdzeniu przez służby i pirotechników zagrożonych lokalizacji okazało się, że wszystkie alarmy były fałszywe. Nikt nie ucierpiał, jednak niektórym rodzicom puściły nerwy, co miało miejsce przy szkole im. A. Einsteina na Osiedlu Dębinka. Trzy bardzo niecierpliwe mamy naubliżały strażakom pełniącym swoje obowiązki. Ratownicy poprzez media społecznościowe zwrócili się z apelem do osób, oczekujących po odbiór swoich dzieci o zachowanie spokoju, powstrzymanie się od komentarzy i cierpliwość. Wykonanie czynności niezbędnych do zapewnienie bezpieczeństwa osobom ewakuowanym wymaga czasu i zawsze prowadzona jest zgodnie z przyjętymi procedurami. Policja prowadzi stosowane działania mające na celu ustalenie sprawców i przypomina, że fałszywe alarmowanie jest przestępstwem, za które grozi kara do 8 lat więzienia.

Mail o podłożeniu ładunku wybuchowego wpłynął również do Liceum Ogólnokształcącego w Nowym Dworze Mazowieckim przy ulicy Chemików w poniedziałek.

W działaniach sprawdzających i zabezpieczeniach ewakuacji wzięli udział: policjanci z Komendy Powiatowej Policji w Nowym Dworze Mazowieckim, policjanci z Komisariatu Policji w Czosnowie, strażacy z Państwowej Straży Pożarnej w Nowym Dworze oraz strażacy ochotnicy z jednostek w Nowym Dworze Mazowieckiem, Łomnie, Kozuniu Nowym, Czosnowie, Leoncinie, Wilkowie Polskim, Zakroczymiu, Pomiechówku, jak też i Ochotnicza Straż Pożarna Ratownictwo-Wodne z Modlina.

M. Mianowicz

OGŁOSZENIE

Zależy Ci na polskim rolnictwie? Spisz się sam!

Czy to kontrola? Jest się czego bać? Czy urzędnik będzie sprawdzać Twój majątek? NIE, NIE i jeszcze raz NIE! Spis rolny jest organizowany co 10 lat po to, żeby poznać polskie rolnictwo i je wspierać. Badanie trwa od 1 września do 30 listopada.

Tegoroczna edycja spisu rolnego będzie wyjątkowa, bo prowadzona w warunkach epidemii. Nie masz jednak absolutnie żadnych powodów do obaw - swoje gospodarstwo rolne możesz spisać **SAMODZIELNIE** w bezpiecznym domowym zaciszu.

To proste! Spisz się przez Internet!

Spis jest OBOWIĄZKOWY dla każdego użytkownika gospodarstwa rolnego w Polsce. Nie trzeba się jednak nigdzie zgłaszać, ani czekać na telefon od rachmistrza. Należy wejść na stronę internetową **https://spisrolny.gov.pl/** i skorzystać z dostępnej tam aplikacji spisowej.

Formularz jest aktywny przez 14 dni od pierwszego logowania. Dane potrzebne do logowania są zamieszczone w liście Prezesa GUS wysłanym jeszcze przed rozpoczęciem spisu do wszystkich użytkowników gospodarstw rolnych w kraju.

Nie czekaj na rachmistrza i spisz się jak najszybciej! Aplikacja będzie działać **7 DNI W TYGODNIU, 24 GODZINY NA DOBĘ, TYLKO DO KOŃCA LISTOPADA!**

Nie masz komputera i Internetu? Nie szkodzi! Masz do wyboru dwie opcje. Pierwsza to wizyta w Gminnym Punkcie Spisowym. Takie Punkty działają w każdym urzędzie miasta lub gminy na Mazowszu i w całej Polsce. Oprócz połączonego z siecią komputera możesz liczyć na wsparcie przeszkolonego w tym celu urzędnika.

Druga opcja to telefon. Wystarczy zadzwonić na **INFOLINIĘ SPISOWĄ** pod numer 22 279 99 99 w. 1 i zgłosić chęć spisania gospodarstwa. Spis przez telefon będzie dostępny codziennie – również w soboty i niedziele – w godzinach 8:00 – 20:00.

Nikt nie sprawdza majątku ani zarobków!

Formularz spisowy zawiera pytania o składowe elementy gospodarstwa rolnego, ale wyłącznie w ujęciu **PROCENTOWYM I BEZ WSKAZYWANIA WARTOŚCI**. W spisie nie ma też pytań o wysokość zarobków czy przychodów.

Nikomu nic do Twoich danych!

Wszystkie informacje dotyczące gospodarstwa rolnego zebrane podczas spisu są objęte tajemnicą statystyczną. Oznacza to, że nie będą udostępniane **ŻADNYM PODMIOTOM ZEWNĘTRZNYM** – innym urzędom, firmom, zagranicznym korporacjom czy nawet Policji, prokuraturze i sądom! Gwarantuje to ustawa o statystyce publicznej!

Rolniku, to Ty najbardziej skorzystasz!

Dzięki uzyskanym podczas spisu rolnego informacjom lokalne, regionalne i krajowe instytucje będą wiedziały, jak pomagać rolnikom, wspierać społeczności wiejskie i podejmować skuteczne decyzje zapewniające bezpieczeństwo żywnościowe. Dane spisowe są też kluczowe podczas ustalania unijnych dopłat dla rolnictwa.

eprasa.pl 24d52c754a

NASZE SPRAWY. Interwencja na Okuninie

Ścieki „poszły” w łąki

Prokuratura Rejonowa w Nowym Dworze Mazowieckim wszczęła śledztwo w sprawie wycieku nieczystości, który ujawniono w poprzedni czwartek (17 września) na terenie przylegającym do zakładu produkcyjnego Profil przy ul. Okunin

Zaalarmowana przez okolicznych mieszkańców Straż Miejska przeprowadziła w pobliżu zakładu czynności sprawdzające ujawniając tym samym rozległą kałużę pieniącego się płynu, którą odnaleziono nieopodal ogrodzenia firmy. W pobliskim stawie dzień wcześniej znaleziono śnięte ryby. Rzęsa wodna, która pokrywała staw z zielonej zmieniła swój kolor na brunatny.

Brunatna rzęsa i śnięte ryby w stawie

Mydliny w krzakach i śnięte ryby

- Byliśmy na miejscu, potwierdziliśmy wyciek. Wezwano inspektora ds. ochrony środowiska, który podjął dalsze czynności w sprawie – potwierdził Komendant Straży Miejskiej, Piotr Rogiński. Z relacji mieszkańców wynika, że dziwne zapachy i kłęby piany unoszone przez wiatr towarzyszą im od dawna. Tak duży wyciek zaobserwowano po raz pierwszy. Zabezpieczony przez strażników miejskich materiał dowodowy jeszcze tego samego dnia trafił w ręce policji, która w godzinach przedpołudniowych pojawiła się 18 września na miejscu interwencji.

- Nasi funkcjonariusze przeprowadzili niezbędne czynności procesowe i cały zgromadzony materiał został przekazany do Prokuratury Rejonowej, która wszczęła śledztwo – poinformowała nas st. asp. Joanna Wielocha, oficer prasowy KPP w Nowym Dworze Maz.

Trudne sąsiedztwo

Zakład Profil rozpoczął swoją działalność na terenie miasta w roku 1996. Firma zajmuje się produkcją opakowań z laminatów giętkich oraz świadczy usługi w zakresie napełniania opakowań wsadami dla kontrahentów z wielu branż, m.in. dla Reckitt Benckiser. W 2003 r. uruchomiono produkcję w nowych halach zlokalizowanych przy ul. Okunin. W roku 2015 zakład zmodernizował swoją działalność i uruchomił pierwszą linię produkcyjną dozującą płyny do butelek. Tereny, na których znajduje się zakład Profil zlokalizowane są w przemysłowej części miasta. Pomiędzy zakładami jest jedna niewielka ulica, na której postawiono kilkanaście domów jednorodzinnych. Można założyć, że sąsiedztwo zakładów przemysłowych i jednostki straży, może być uciążliwe dla osób szukających ciszy i spokoju we własnym domu. Nasze przypuszczenia potwierdziły się. Mieszkańcy swoje skargi na uciążliwą działalności zakładu Profil niejednokrotnie kierowali do odpowiednich instytucji w tym do Wydziału Gospodarki Komunalnej Urzędu Miasta.

-Pracownicy naszego wydziału kilkukrotnie przyjmowali zgłoszenia o uciążliwościach związanych z działalnością zakładu Profil. W dniu 11 maja br. poinformowaliśmy Wojewódzki Inspektorat Ochrony Środowiska w Warszawie – Delegatura w Ciechanowie o licznych skargach mieszkańców dotyczących uciążliwości zakładu w zakresie emisji zanieczyszczeń do powietrza i hałasu. Jednocześnie wystąpiliśmy z wnioskiem o przeprowadzenie kontroli przestrzegania przepisów o ochronie środowiska, przestrzegania decyzji ustalających warunki korzystania ze środowiska oraz przestrzegania zakresu, częstotliwości i sposobu prowadzenia pomiarów wielkości emisji i jej wpływu na stan środowiska, eksploatacji instalacji i urządzeń chroniących środowisko przed zanieczyszczeniem. W wystąpieniu tym zwróciliśmy się ponadto z prośbą o wykonanie pomiarów wielkości emisji hałasu oraz poziomu substancji występujących w środowisku poza granicami zakładu. Kwestia uciążliwości związanych z występującym hałasem została przekazana zgodnie z właściwością Staroście Nowodworskiemu – poinformował nas w swoim piśmie Maciej Dąbrowski, Naczelnik Wydziału Gospodarki Komunalnej Urzędu Miasta Nowy Dwór Mazowiecki.

Mieszkańcy skarżą się też na smród, który wydobywa się z szamba umiejscowionego na tyłach zakładu oraz na pianę z mydlin, która fruwa po całej okolicy.

-W nawiązaniu do kolejnych skarg mieszkańców wpływających do tutejszego Urzędu Miejskiego pracownicy dokonali oględzin terenu w zakresie emisji zanieczyszczeń do środowiska. Na miejscu stwierdzono, że z terenu zakładu Profil na nieruchomości sąsiednie przelewają się ścieki tzn. woda z płukania pojemników na środki czystości. W międzyczasie Zakład Wodociągów i Kanalizacji wypowiedział firmie Profil umowę w zakresie odbioru ścieków i zamknął przyłącze kanalizacyjne z powodu dopuszczenia się wielokrotnych naruszeń tej umowy. Dlatego w dniu 16 czerwca br. ponownie złożono wniosek do Wojewódzkiego Inspektoratu Ochrony Środowiska o przeprowadzenie kontroli w zakładzie Profil w zakresie opisanym w pierwszym wniosku – dodaje w swoim mailu M. Dąbrowski.

Nie taki diabeł straszny

O komentarz do całej sprawy zwróciliśmy się do właścicielki i prezes firmy Profil, Pani Krystyny Kosowicz.

-Nasz zakład od początku swojego istnienia, czyli od 24 lat jest zlokalizowany w tym miejscu. Od zawsze była to dzielnica przemysłowa, a kilka lat temu sąsiadujący teren, który był wcześniej działkami, ogródkami rekreacyjnymi przekształcono i zrobiono działki budowlane. Współczuję wszystkim, którzy zdecydowali tu zbudować swoje domy. Sąsiedztwo zakładów przemysłowych zawsze pociąga za sobą pewne niedogodności dla sąsiadów. Nasz zakład pracuje w systemie 3 zmianowym, 24 godziny na dobę i proszę mi wierzyć, dokładamy wszelkich starań, by być jak najmniej uciążliwym sąsiadem dla okolicznych mieszkańców. Nie raz mieliśmy w zakładzie kontrole, inspektorzy BHP badali stan techniczny naszych pojazdów poruszających się po terenie zewnętrznym nie znajdując uchybień. Zakupiliśmy nowy wózek widłowy na miękkich oponach i wymieniliśmy nawierzchnię na drogach wewnętrznych, by generować jak najmniej hałasu. Urządzenia typu sprężarka przenieśliśmy na drugą stronę budynków, by nie stały koło płotów mieszkańców i nie stanowiły kolejnego uciążliwego źródła hałasu. Szambo, które znajduję się na terenie firmy jest wykorzystywane jedynie do gromadzenia nieczystości bytowych. Umiejscowione jest zgodnie z przepisami w odległości należnej od granicy następnej działki. Praktycznie na każdy sygnał zgłaszany przez mieszkańców wzywany firmę, która wybiera nieczystości z szamba. W chwili obecnej jesteśmy w trakcie budowy budynku socjalnego na granicy z działką jednego z sąsiadów. Nasze tereny będzie dzielił betonowy mur, który ma stanowić zabezpieczenie przeciwpożarowe. Jednocześnie stanie się ochroną przed hałasem. Budowa jeszcze nie jest zakończona i mur odgradzający zakład od sąsiada będzie pociągnięty do końca działki – wyjaśnia nam w rozmowie telefonicznej prezes K. Kosowicz.

Rzeczywiście widać, że na terenie zakładu przeprowadzane są obecnie prace budowlane i z tym zapewne wiąże się bałagan panujący na tyłach zakładu, który udało się nam sfotografować.

Jednak „mleko się rozlało”

Od początku działalności zakładu wszystkie ścieki przemysłowe były odprowadzane do kanalizacji miejskiej i odbierane przez Zakład Wodociągów i Kanalizacji w Nowym Dworze Maz. Po ogłoszeniu pandemii Profil zwiększył swoją produkcję, z uwagi na dużo większe zapotrzebowanie na środki czystości. ZWiK wypowiedział firmie Profil umowę na odbiór ścieków uzasadniając swoją decyzję łamaniem postanowień umowy i ochroną własnych urządzeń filtrujących.

-Ścieki, które odprowadzaliśmy do miejskiej kanalizacji to nic innego jak woda i detergenty po płukaniu naszych urządzeń i pojemników. To tak, jak każdy z nas w gospodarstwie domowym robi pranie lub myje się pod prysznicem używając do tego celu mydła lub proszku do prania, a ścieki kierowane są do kanalizacji. Poradziliśmy sobie z tym problemem budując tymczasowy basen zewnętrzny, w którym płukane są pojemniki, a następnie woda z basenu odbierana i utylizowana przez firmę zewnętrzną specjalizującą się w takim zakresie działalności. Stąd mogły pojawić się „kule piany”, które wiatr unosił w powietrzu i roznosił po okolicy. Pod koniec października br. zakończymy budowę własnej podoczyszczalni i wszystkie procesy płukania będą odbywać się w obiegu zamkniętym – dodaje Pani Krystyna Kosowicz.

- Wyciek poza teren zakładu, który miał miejsce w ostatnim czasie, to sprawa incydentalna, gdzie zawiódł najprawdopodobniej czynnik ludzki. W mojej ocenie nie doszło do żadnego skażenia środowiska, a wyciek nie stanowił zagrożenia dla ludzi czy przyrody. Nie obawiam się postępowania prokuratorskiego. Cała stosowna dokumentacja związana z naszą działalnością, gospodarowaniem odpadami i ściekami została zabezpieczona i przekazana Prokuraturze. Próbki z terenów zanieczyszczonych zostały pobrane przez pracowników Inspektoratu Ochrony Środowiska i oddane do analizy. Poczekajmy na wyniki śledztwa, a mam nadzieje, że ludzie przekonają się, że działalność zakładu nie stanowi zagrożenia dla środowiska oraz zdrowia ludzi i zwierząt, a wyciek to tylko woda i mydło – puentuje właścicielka zakładu.

-Na obecnym etapie w tut. Prokuraturze śledztwo toczy się w sprawie, a nie przeciwko konkretnym osobom – wyjaśnił nam Maciej Godzisz, Z-ca Prokuratura Rejonowego w Nowym Dworze Maz. Na ten moment nie są nam znane wyniki analiz próbek pobranych z terenu. Faktem jest, że ryby padły, a mydło (jak mleko) się rozlało. Do sprawy powrócimy po zakończeniu działań prokuratury.

Malgorzata Mianowicz

Tak prezentuje się teren na tyłach zakładu

źródło: profil FB Jacek Kowalski

NASZE SPRAWY

Miasto dofinansuje wymianę pieców

Choć za oknem jeszcze tego nie widać to ochłodzenie i sezon grzewczy zbliża się wielkimi krokami. Pozyskane dofinansowanie pozwoli na wymianę przestarzałych urządzeń grzewczych w budynkach komunalnych i lokalach użyteczności publicznej

24. września br. Burmistrz Jacek Kowalski wraz z Anną Palczowską skarbnikiem miasta podpisali umowę w tej sprawie z Wicemarszałkiem Województwa Mazowieckiego Wiesławem Raboszukiem opiewającą na kwotę 1,7 miliona zł.

Dzięki pozyskanym środkom termomodernizację przejdą budynek Miejskiego Zakładu Oczyszczania, biuro Targowiska Miejskiego oraz lokale komunalne w budynkach objętych programem odnowy tkanki mieszkaniowej w Nowym Dworze Maz. i w Twierdzy Modlin. Fundusze zostały przyznane decyzją zarządu województwa mazowieckiego w ramach Regionalnego Programu Operacyjnego Województwa Mazowieckiego 2014-2020 oraz budżetu państwa.

Red.

eprasa.pl 24d52c754a

FELIETON

Baby są jakieś inne

Dzwoni do mnie jedna z redakcyjnych koleżanek i „od proga" skarży się, że dostała ochrzan i to ochrzan za moje felietony. No cóż, myślę sobie, trochę to dziwne, pracować w tym zawodzie wiele lat i jeszcze dziwić się ochrzanom za jakieś opublikowane materiały. Ileż to razy słyszałem nie tylko wyzwiska, ale i groźby karalne tylko za to, że kręgosłupa nie mam z waty, że śmiem mieć własne poglądy. Liczba i jakość wrogów świadczy tylko o tym, że nieprzyjaciel cierpi. A to przecież o to chodzi. Nieprawdaż?

Dobrze by było, gdyby jeszcze czasami odezwali się i ci, którym tekst przypadł do gusty, ale nie, nie odezwą się. Dumnie milczą! Z drugiej strony, sam tak robię. Jak mnie coś do pasji doprowadza, jestem gotów mówić o tym głośno, jak cieszy... ot, czasami na fejsie „polubię" i tyle.

Tu jednak, w czasie tej dziwnej rozmowy, pojawiła się niespodzianka. Szok prawdziwy. Okazało się, że ochrzan nie był dla mnie ani z mojego powodu! Ochrzan był za to, że z powodu tej biednej, niczemu nie winnej duszyczki czasami moje felietony się nie ukazują. Padła więc ofiarą mego lenistwa i utraty werwy dziennikarskiej. Poradziłem więc, aby spokojnie wyjaśniła, że to tylko wina Koryckiego, że ona, owszem, bardzo chce, aby Korycki pisał, ale przecież nie będzie go przypalać rozpalonym żelastwem. No i tu kolejny szok! Ten ochrzan spadł na nią ze strony jej własnej rodzicielki! Teraz ja ją rozumiem z własnego doświadczenia. Na rodzicielkę rady nie ma. Wygląda się na to, że chcąc dziewczynie zaoszczędzić rodzinnych nieprzyjemności, muszę pisać systematycznie. Teraz jednak będziecie Państwo wiedzieć, że jak pojawi się tu jakiś gniot niemożliwy do przeczytania, a już na pewno nie do zrozumienia, to nie moja wina. Zostałem zmuszony.

Obiecałem więc, co obiecać musiałem, a wzruszona moją uległością białogłowa wyznała coś, co uważała za wstrząsające. Oto, gdy wraca po ciężkim tygodniu do domu z egzemplarzem ciepłego jeszcze Tygodnia Nowodworskiego, to ta sama rodzicielka ledwie okiem rzuci na jej teksty i zaczyna szukać mojego felietonu, który zawsze – podobno – czyta od deski do kropki. Zazdrosna, jak nic zazdrosna o talent wrodzony. Co ja mogę na to poradzić. Na podwyżkę już liczyć nie mogę, musze uważać, aby w ogóle roboty nie stracić. No przecież nie mogę jej powiedzieć, że to, co robi Rodzicielka to żadne tam umiłowanie mojej twórczości czy lekceważenie córki. To po prostu normalny, psychologiczny odruch. No proszę powiedzieć, kto po całym tygodniu z kobitą pod wspólnym dachem zechciałby jeszcze sprawdzać, co tam napisała? Masochista jakiś, za którym psychiatra by się uganiał.

Pamiętam, jak mi kolega opowiadał historię sprzed lat. Otóż, gdy urodził mu się syn, wysłał żonę, aby zaprosiła jego rodziców i siostrę na Chrzest. Daleko to było od domu, a młodej matce spieszyło się na odjeżdżający raz dziennie autobus, no ale... co było robić. Zgodziła się spełnić zadość obowiązkowi i do teściów zajechała. Jak opowiadała, ledwie ją zauważyli, siadać przy stole kazali. Usiadła, choć stół pusty, na którym nawet herbata się nie pojawiła. Nie! Nie byli skąpi. Po prostu w mieszkaniu, w tym samym czasie była też ich córka, która właśnie wróciła „z miasta" i po raz enty opowiadała swoje przygody związane z zakupem dywanu. Czas mijał, a ona znów dawała upust swym wspomnieniom sprzed godziny. Gdy kobieta wreszcie wstała i zaczęła się ubierać, padło sakramentalne pytanie: „Co? Już idziesz?" Nikt, nigdy nie dowiedział się, czy nawet dotarło do domowników, że są zaproszeni na Chrzest wnuka i bratanka.

Kilka dni temu jadę samochodem. Ruch spory. Samochodów wiele, pieszych jeszcze więcej, deszcz sobie pada a widoczność... jak to pod zdechłym amorkiem. Przy kolejnym z serii przejściu dla pieszych stoją dwie niewiasty. Jak napisałem, ruch spory, więc postanawiam zatrzymać się i dać im szansę pokonać jezdnię i zachować życie. Stanąłem. One też stoją. Normalne. Czasami starsi ludzie boją się wejść na jezdnię widząc w zasięgu wzroku samochód. Nigdy nie wiedzą, czy taki zatrzyma się, czy też tylko symuluje, aby znienacka ich zaatakować. Stoję zatem i czekam. Po chwili macham ręką pokazując wolna drogę. Nie pomaga. Zatrąbiłem. O, zauważyły. Skąd wiem? Z gestu laską. Zrozumiałem, że jeśli dalej będę im przeszkadzał w pogawędce, to nią oberwę. Ja, albo samochód.

W tej sytuacji nasi oświeceni posłowie, idąc za wzorem, niedościgłym wzorem Zachodu, chcą już wkrótce wprowadzić bezwzględne pierwszeństwo dla pieszych, którzy zbliżą się do pasów. W takich razie trzeba będzie się zatrzymać i baby przenieść na plecach, byle tylko móc dalej jechać. A jak nie zechcą? Tym gorzej dla nich. Będą musiały.

Piotr Korycki

MAZOWIECKA KRONIKA KRYMINALNA

21 września

POMIECHÓWEK. (pow. nowodworski) Nietrzeźwy za kółkiem

Policjanci z posterunku policji w Pomiechówku, na ul. Nasielskiej zatrzymali do kontroli drogowej kierującego toyotą 22-latka z gminy Czerwińsk nad Wisłą. Ponieważ szybko wyczuli rozchodzącą się woń trunków, przeprowadzili badanie na zawartość alkoholu. Okazało się, że mężczyzna w wydychanym powietrzu ma aż 2,32 promila alkoholu.

LEGIONOWO. Czterech w toyocie

Legionowscy wywiadowcy zwrócili uwagę na zaparkowaną toyotę, a w niej czterech młodych mężczyzn, których postanowili wylegitymować. W trakcie kontroli jeden z pasażerów zachowywał się bardzo nerwowo. Twierdził, że spieszy się do domu i dopytywał jak długo potrwa kontrola. Już po kilku minutach stróże prawa poznali powody pośpiechu i zdenerwowania 23-latka. Policjanci w kieszeni kurtki mężczyzny ujawnili dwa zawiniątka z mefedronem. Mieszkaniec powiatu legionowskiego został zatrzymany i przewieziony do komendy. Za to przestępstwo grozi mu kara do 3 lat pozbawienia wolności.

22 września

NOWY DWÓR MAZ. 22-latek z LSD

Policjanci zespołu ds. nieletnich i patologii komendy powiatowej policji w Nowym Dworze Mazowieckim, na ul. Chryzantemy zatrzymali 20-latka z Nowego Dworu Mazowieckiego. Mundurowi w kieszeni bluzy 20-latka znaleźli torebkę foliową z kolorowymi listkami LSD.

LEGIONOWSKI. Uciekli z poprawczaka

Policjanci z Legionowa zatrzymali trójkę nieletnich mieszkańców powiatu. Wszyscy zatrzymani byli poszukiwani w związku z ucieczką z Młodzieżowych Ośrodków Wychowawczych

Grupa policjantów zajmująca się przestępczością osób nieletnich doprowadziła do zatrzymania trójki nieletnich poszukiwanych celem doprowadzenia do Młodzieżowych Ośrodków Wychowawczych. Pierwszy z zatrzymanych to 12-latek, który samowolnie oddalił się z placówki wychowawczej. Kolejne zatrzymane osoby to dziewczynki, w wieku 16 i 14 lat, które zgodnie z nakazami doprowadzenia wydanymi przez Sąd Rodzinny w Legionowie powinny znajdować się w ośrodkach wychowawczych.

Cała trójka trafiła najpierw do Policyjnej Izby Dziecka, a następnie do Młodzieżowych Ośrodków Wychowawczych na terenie Polski.

23 września

WYGODA SMOSZEWSKA / PIECZOŁUGI. (pow. nowodworski) Na zakazie i na gazie

Po 10-tej wieczór mundurowi z Zakroczymia zatrzymali w Wygodzie Smoszewskiej osobowego seata. Policjanci od razu wyczuli silną woń alkoholu od siedzącego za kierownicą 40-latka z Goławina. Jak się okazało, mężczyzna w wydychanym powietrzu miał 1,46 promila alkoholu. Nie był to jednak koniec jego problemów. Po sprawdzeniu w systemie, okazało się, że kierowca ma ponadto obowiązujący zakaz prowadzenia wszelkich pojazdów mechanicznych. Ci sami policjanci podjęli w Pieczoługach kontrolę drogową wobec kierującego oplem 46- latka z Wólki Przybójewskiej. Mundurowi sprawdzili mężczyznę w systemach policyjnych. Szybko okazało się, że posiada on wydany przez sąd, dożywotni zakaz kierowania pojazdami mechanicznymi. Policjanci sporządzili dokumentację, która trafi do sądu. Mężczyźnie zakazano dalszej jazdy, a pojazd przekazano osobie wskazanej.

LEGIONOWO. Zatrzymanie smakosza kawy

Na początku września policjanci otrzymali zgłoszenie o kradzieży z włamaniem do pojazdu, skąd zniknęły próbki perfum oraz dwa 70-kilogramowe worki z ziarnami kawy. Pokrzywdzony straty oszacował na ponad 4 tys. złotych. Na podstawie zabezpieczonych śladów, jak również dobrego rozpoznania policjantów, szybko ustalono tożsamość włamywacza. W połowie września stróże prawa zatrzymali 59-latka. W trakcie przeszukania w miejscu zamieszkania mężczyzny funkcjonariusze odnaleźli również skradzioną kawę. Policjanci zabezpieczyli odzyskane mienia, a mieszkaniec powiatu legionowskiego noc spędził w policyjnym areszcie.

Zabrany przez śledczych materiał dowodowy pozwolił na przedstawienie 59-latkowi zarzutu kradzieży z włamaniem. Przestępstwo, jakiego się dopuścił, zagrożone jest karą do 10 lat pozbawienia wolności.

24 września

NOWY DWÓR MAZ.

Narkotyki w portfelu

Funkcjonariusze nowodworskiego zespołu do spraw nieletnich i patologii na terenie Nowego Dworu Mazowieckiego zauważyli młodego mężczyznę jadącego rowerem ulicą Jana Nałęcza. Na ich widok przyśpieszył i próbował się oddalić. 18- latek z Jaworowa Trębek Starych od początku interwencji zachowywał się nerwowo i nie potrafił logicznie wyjaśnić celu swojej podróży. Podczas wykonywania czynności mundurowi w portfelu należącym do chłopaka znaleźli marihuanę.

PUŁTUSK. Nie dali popalić

Funkcjonariusze Wydziału Kryminalnego na jednej z ulic Pułtuska znaleźli w pojeździe osobowym znaczną liczbę papierosów bez polskich znaków akcyzy. Wyroby tytoniowe należały do 52-letniego pasażera pojazdu.

W drugim przypadku policjanci w trakcie przeszukania pomieszczeń zajmowanych przez 27-letniego mieszkańca Pułtuska, znaleźli „nielegalne" papierosy. Mężczyźni zostali zatrzymani, a towar zabezpieczony do prowadzonego w tej sprawie postępowania.

BRZOZÓWKA. (pow. nowodworski) Zapragnęła cudzego radia

Właściciel fiata punto z Brzozówki zgłosił policji wybicie szyby w jego samochodzie i kradzież radia wraz z głośnikami. Policjanci z czosnowskiego komisariatu szybko wpadli na trop osób, które mogły mieć związek z tym przestępstwem. Już następnego dnia zatrzymali 27- latkę z Warszawy, przebywającą na terenie Kazunia Polskiego. Kobieta została przewieziona do komisariatu policji w Czosnowie, gdzie szybko okazało się, że w zdarzeniu brał także udział inny mężczyzna, który jeszcze tego samego dnia trafił w ręce policji. Oboje usłyszeli już zarzuty kradzieży z włamaniem. Funkcjonariuszom udało się także odzyskać skradzione radio. Teraz podejrzanym grozi kara do 10 lat pozbawienia wolności.

LEGIONOWO. Areszt po domowej awanturze

Policjanci z legionowskiej komendy zostali powiadomieni o przemocy domowej, której miał się dopuszczać 44-latek wobec swojej żony. Jak ustalili mundurowi mężczyzna w trakcie awantur domowych ośmieszał i wyzywał żonę, szarpał kobietą, bił po głowie. Mężczyzna, będący pod wpływem alkoholu, natychmiast po złożeniu przez pokrzywdzoną zawiadomienia został zatrzymany. Sąd w Legionowie przychylił się do wniosku prokuratorskiego o trzymiesięczny areszt.

27 września

JEŻEWO / ŁUBIENICA / GŁADCZYN. (pow. Pułtuski) Trzy wypadki, jedna śmierć

Tylko jednego dnia doszło do trzech niebezpiecznych zdarzeń drogowych, z których jedno zakończyło się śmiercią 55-letniego rowerzysty.

Do pierwszego wypadku doszło około godz. 10:00 w Jeżewie na drodze wojewódzkiej nr 571. Kierująca Oplem nieprawidłowo wykonując manewr wyprzedzania uderzyła w Land Rovera, pojazdy wjechały do przydrożnego rowu. Dwie osoby z obrażeniami ciała zostały przewiezione do szpitala.

Do kolejnego wypadku drogowego doszło pół godziny później na trasie drogi krajowej nr 61 w Łubienicy. W zdarzeniu brały udział cztery pojazdy jadące od Warszawy w kierunku Pułtuska. 33-letni kierujący ciężarowym Renault Master nie dostosował prędkości do warunków panujących na drodze i uderzył w trzy pojazdy jadące przed nim. Dwie osoby z obrażeniami trafiły do szpitala.

Do trzeciego zdarzenia doszło na drodze wojewódzkiej nr 618 w Gładczynie. 40-letni kierowca busa podczas wyprzedzania zderzył się z rowerzystą. Niestety, na skutek poniesionych obrażeń, pomimo reanimacji 55-latek poniósł śmierć na miejscu.

Piotr Korycki

eprasa.pl 24d52c754a

POWIAT/NOWY DWÓR MAZ. Poprawią bezpieczeństwo na drogach

Przebudują ul. Morawicza i ul. Paderewskiego

Jak informuje na swoim profilu radna Powiatu Nowodworskiego Anna Małecka już niebawem możemy spodziewać się poprawy bezpieczeństwa na ulicach w Nowym Dworze Mazowieckim

Podczas ostatniego posiedzenia Rady Powiatu Nowodworskiego radni uchwalili zmiany w budżecie na bieżący rok. Do budżetu wprowadzono nowe zadanie, czyli przebudowę drogi powiatowej w ciągu ul. Paderewskiego do ul. Morawicza w Nowym Dworze Maz. Na wykonanie zadania została przeznaczona kwota 600 000 zł, która obejmuje naprawę nawierzchni, jak również wykonanie sygnalizacji świetlnej na skrzyżowaniu ul. Morawicza z ul. Jarzębinową i ul. Miłą. W tym miejscu znajduje się przejście dla pieszych prowadzące do nowo powstałego Osiedla Jarzębinowa. To bardzo dobra wiadomość, ponieważ mieszkańcy od dawna zgłaszali swoje uwagi o fatalnym stanie jezdni ulic Paderewskiego i Morawicza oraz niebezpiecznym przejściu w kierunku nowego osiedla.

Radna Anna Małecka jest mocno zaangażowana w poprawę bezpieczeństwa naszych mieszkańców na drogach w mieście. Jeszcze w trakcie wakacji złożyła projekt do Budżetu Obywatelskiego Mazowsza dotyczący pozyskania funduszy na doświetlenie przejść dla pieszych w całym ciągu drogi nr 630, czyli ul. Wojska Polskiego (obwodnica). Projekt zakłada doświetlenie czterech przejść na wysokości ul. Łęcznej, ul. Wyszyńskiego, ul. Szarych Szeregów i ul. Pileckiego. Jej projekt został pozytywnie zweryfikowany przez Urząd Marszałkowski i już niebawem trafi pod głosowanie mieszkańców Mazowsza. Głosowanie rozpocznie się po 26 października i tylko od obywatelskiej postawy naszych mieszkańców zależy, czy miasto otrzyma dofinansowanie na realizację projektu. Będziemy informować na naszych łamach, gdzie i w jaki sposób oddać swój głos popierający projekt radnej Anny Małeckiej.

M.M.

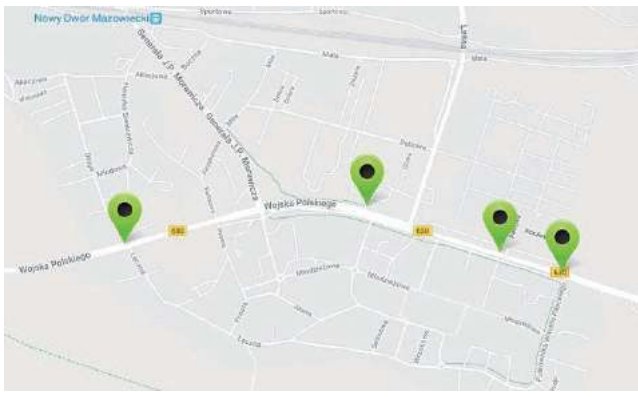

Przejścia dla pieszych, które mogą zostać doświetlone w ramach projektu.

Ulica Morawicza, która wymaga poprawy nawierzchni

NASIELSK. Wyróżnienie dla nasielszczanki z Ruszkowa

Aleksandra Ziółek – Najaktywniejszą Liderką Wiejską na mazowszu

W rozstrzygniętym konkursie „Najaktywniejsza Liderka Wiejska w województwie mazowieckim" I miejsce (na 13 zgłoszeń) zajęła mieszkanka gminy Nasielsk, Pani Aleksandra Ziółek

Pani Aleksandra Ziółek, która aktywnie działa w ramach KGW „optymiści z klasą" pochodzi z Ruszkowa. Laureatka odebrała nagrodę z rąk Marszałka Województwa Mazowieckiego – Pana Adama Struzika oraz Wicemarszałka Województwa Mazowieckiego – Pani Janiny Ewy Orzełowskiej. W uroczystości uczestniczył także Burmistrz Nasielska – Pan Bogdan Ruszkowski.

Droga do zajęcia tak wysokiego miejsca nie była łatwa. Pierwszym etapem było zgłoszenie kandydatki. W tym czasie bardzo ważnym elementem była współpraca Pani Aleksandry z pracownikami Referatu Promocji Gminy Urzędu Miejskiego. Dzięki zaangażowaniu obu stron powstał wniosek zgłoszeniowy, który opisywał działalności Pani Aleksandry wraz z dołączoną dokumentacją potwierdzającą jej aktywność (zdjęcia, publikacje prasowe, filmy, rekomendacje). Kolejnym etapem było sprawdzenie wiedzy kandydatki na temat województwa mazowieckiego oraz prezentacja własnej osoby.

Laureatce serdecznie gratulujemy zaszczytnego miejsca i życzymy kolejnych sukcesów!

Rd./fot. UM Nasielsk

ZAKROCZYM

Marihuanę ukrył w portfelu

24 września br. nowodworscy policjanci zatrzymali 18-latka z gminy Zakroczym, który posiadał przy sobie środki odurzające

Funkcjonariusze nowodworskiego zespołu do spraw nieletnich i patologii na terenie Nowego Dworu Maz. zauważyli młodego mężczyznę jadącego rowerem ul. Jana Nałęcza. Na widok mundurowych przyspieszył i próbował się oddalić. Policjanci zatrzymali go jednak do kontroli drogowej. 18-latek od początku interwencji zachowywał się nerwowo i nie potrafił logicznie wyjaśnić celu swojej podróży. Podczas wykonywania czynności mundurowi w portfelu należącym do chłopaka ujawnili torebkę foliową z zapięciem strunowym, w której znajdował się susz roślinny. 18-latek z miejscowości Jaworowo Trębki Stare został przez funkcjonariuszy przewieziony do komendy powiatowej policji w Nowym Dworze Maz. Wykonane testerem narkotykowym badanie wskazało, iż substancja którą przy sobie posiadał to marihuana.

Mężczyzna noc spędził w pomieszczeniu dla osób zatrzymanych. Za posiadanie środków odurzających grozi mu kara do 3 lat więzienia.

st. ap. Joanna Wielocha

POMIECHÓWEK

Święto u Terytorialsów

27 września br. stał się dla stacjonujących w Pomiechówku Terytorialsów wielkim świętem. W tym dniu miało miejsce najważniejsze w historii 6. Mazowieckiej Brygady Obrony Terytorialnej wydarzenie, na które żołnierze czekali 1184 dni. Z rąk Ministra Obrony Narodowej, dowódca Mazowieckiej brygady odebrał sztandar jednostki wojskowej

- Sztandar będzie znakiem 6. Mazowieckiej Brygady Obrony Terytorialnej. Będzie on symbolem sławy wojennej i tradycji oraz wierności, honoru i męstwa, których Ojczyzna wymaga od swych żołnierzy. Obowiązkiem każdego z naszych żołnierzy będzie bronić i strzec sztandaru 6MBOT, a w razie utraty sztandaru wskutek słabości ducha bojowego, jednostka ulegnie rozformowaniu - wyjaśnia płk Przemysław Owczarek, który w ostatnią niedzielę odebrał sztandar z rąk Ministra Obrony Narodowej, Mariusza Błaszczaka w asyście rodziców chrzestnych, pododdziałów honorowych oraz fundatorów sztandaru. Nadanie sztandaru nastąpiło w dniu święta Wojsk Obrony Terytorialnej:

- Sztandar, który został nam przekazany w tak wyjątkowym dniu - utworzenia Polskiego Państwa Podziemnego, będzie dla żołnierzy południowego Mazowsza natchnieniem do wypełniania służby żołnierskiej w sposób godny następców tych, którzy 60 lat temu walczyli i zwyciężali dla Rzeczypospolitej.

Nadanie sztandaru 6. Mazowieckiej Brygadzie Obrony Terytorialnej zostało połączone z obchodami święta Wojsk Obrony Terytorialnej i odbyło się 27 września br. w Radomiu. Uroczystość rozpoczęła Msza św. o godz. 10:30 w Parafii Wojskowej pw. Św. Stanisława Biskupa w Radomiu. Oficjalne obchody odbyły się na Placu Corazziego w Radomiu o godz. 12:00.

Piotr Korycki

REKLAMA
DRUK CYFROWY
DO FORMATU A3+ ◆ wstęga 300x1000mm ◆ papier do 300gr ◆ RIP
LAMINOWANIE JEDNO/DWUSTRONNE
ul. RYNEK 2
LEGIONOWO
tel. 22 784 90 55
e-mail: wtio@tio.com.pl
WYDAWNICTWO tio

eprasa.pl 24d52c754a

NASIELSK. „BALLADYNA" w SP nr 2

Nasielsk zakochany w Balladynie

Nasielsk od początku czytał i czyta przewidziane na dany rok utwory. Dwa tygodnie temu informowaliśmy o czytaniu, jakie miało miejsce na terenie nasielskiego Liceum. Nie minęły dwa tygodnie, a nasielszczanie znowu byli świadkami publiczno - szkolnego czytania Balladyny w ramach prezydenckiego Narodowego Czytania. Miało to miejsce już w porze jesiennej, bo 23 września

Można śmiało powiedzieć, że Nasielsk jest fanem Narodowego Czytania zapoczątkowanego w roku 2012 pod patronatem ówczesnego Prezydenta Bronisława Komorowskiego. W tym roku czytanie to odbywało się już po raz dziewiąty. Od roku 2015 patronuje mu obecny Prezydent Polski Andrzej Duda wraz ze swoją małżonką Agatą Kornhauser - Duda. Pamiętać też należy, że pomysłodawczynią tego pięknego przedsięwzięcia była pani Agnieszka Celeda, działaczka kultury szczebla ogólnopolskiego.

W środę 23 września aura była jeszcze letnia. Świeciło słońce, ptaszki gaworzyły na rosnących tuż przy Szkole Podstawowej nr 2 im. Stefana Starzyńskiego w Nasielsku niewielkich jeszcze świerczkach, dębach i brzózkach. Naturalna sceneria była jakby żywcem wzięta z krajobrazów, wśród których toczy się akcja Balladyny. Było nawet i niewielkie jeziorko, a tuż za parkanem szkolnym płynęła leniwie rzeczka Nasielna.

Organizatorem tego Czytania była Szkoła Podstawowa nr 2 im. Stefana Starzyńskiego w Nasielsku. Wsparli je urzędnicy miejscy i radni nasielskiego samorządu. Odbyło się ono tego dnia dwukrotnie – w godzinach przedpołudniowych dla uczniów klas VI – VIII, a w godzinach popołudniowych dla dorosłych, tj. rodziców uczniów, przyjaciół szkoły, członków Stowarzyszeń i osób chętnych do uczestniczenia w takim przedsięwzięciu.

Osobami czytającymi byli nauczyciele, pracownicy szkoły, urzędnicy i radni miejscy. Dłuższe fragmenty aktu III odczytali, także na popołudniowym czytaniu, uczniowie klas ósmych. Za to serdecznie podziękowała im jedna z inspiratorek tego przedsięwzięcia pani Anna Korycka i współdziałająca z nią pani bibliotekarka szkolna Joanna Czyż. Obydwie panie podkreśliły ogromne zaangażowanie dzieci i trafną interpretację tekstu. Trzeba dodać – bardzo trudnego tekstu. Ważnym elementem były epokowe stroje. Nie zabrakło także ciekawych efektów dźwiękowych. No, może zabrakło tego jednego dźwięku, gdy piorun z jasnego nieba uderzył w osobę dążącą „po trupach" do władzy. Efekty dźwiękowe przygotowywała pani Monika Paluszek.

Wśród osób czytających, a właściwie aktorów, ponieważ czytanie przybrało charakter widowiska, nie zabrakło kierownictwa szkoły. Dyrektor Szkoły Mariusz Kraszewski wcielił się w postać Kirkora, a pani wicedyrektor Bożena Kozłowska w rolę Wdowy. Ważną rolę Kanclerza pełnił w tym czytaniu – widowisku wiceburmistrz Nasielska Waldemar Kordulewski.

Wszystkie osoby czytające były bardzo zaangażowane w jak najwierniejszy przekaz ważnych treści. Wydaje się, że ze swoich zadań wywiązali się na szóstkę z plusem, a najlepiej świadczyła o tym reakcja widowni. Z wielką uwagą słuchano przekazywanych treści, by na końcu serdecznymi brawami podziękować osobom czytającym za wykonane zadanie.

Andrzej Zawadzki

ZAKROCZYM. Uroczystości gminne

Honory mimo deszczu i epidemii

81. rocznica Obrony Zakroczymia, zgodnie z polską i narodową tradycją, rozpoczęła się w Zakroczymiu Mszą św. sprawowaną o g. 10:00 w intencji pomordowanych żołnierzy i miejscowych cywilów. Stosowną do powagi sytuacji oprawę liturgiczną zapewnił chór „Gregorianie"

Po Eucharystii, jej uczestnicy przemaszerowali na miejscowy cmentarz, gdzie kontynuowano oficjalne uroczystości z udziałem Wojska Polskiego, Policji, Straży Pożarnej, szkół i wielu stowarzyszeń tudzież instytucji publicznych.

Burmistrz, podczas krótkiego wystąpienia podziękował wszystkim za liczne przybycie pomimo złej aury i epidemii.

Doniosłość chwili podkreśliła salwa honorowa, Apel Poległych, wieńce kwiatów i występ dzieci z Gminnego Ośrodka Kultury.

Piotr Korycki

eprasa.pl 24d52c754a

BETON TOWAROWY
WSZYSTKICH KLAS

DROGI I MOSTY
Kacice k/Pułtuska
Rok zał. 1985
KACZMARCZYK

PUŁTUSK
Wytwórnia betonu i asfaltobetonu
Kacice 76, 06-100 Pułtusk
tel. 23 692 86 52, 665 005 125
e-mail: drogiimosty@drogiimosty.com.pl
www.drogiimosty.com.pl

BRIX

NASIELSK
Wytwórnia prefabrykatów betonowych i betonu
Kosewo 134, 05-190 Nasielsk
tel. 515 183 964
e-mail: biuro@brix.net.pl
www.brix.net.pl

PREFABRYKATY BETONOWE

eprasa.pl 24d52c754a

Wręczono nagrody XII Międzynarodowego Festiwalu Filmowego NNW

Zakończył się XII Festiwal Filmowy NNW, na którym po raz pierwszy w konkursie wystartowały filmy fabularne dotyczące historii najnowszej. Jak powiedział przewodniczący jury reżyser Lech Majewski zgłoszono 13 bardzo dobrych filmów

Wygrał obraz z Węgier **„Wieczna zima" (Örök Tél)** w reżyserii **Attili Szásza**, opowiadający o węgierskich robotnikach skazanych na przymusowe roboty w donieckich kopalniach i o walce o zachowanie, w tym koszmarnych warunkach, ludzkiej godności. W tym roku w pięciu kategoriach walczyło ponad sto produkcji. 40 lat temu obudził się w Polakach duch wolności. Dzięki temu powstała Solidarność. My wszyscy na tej sali dzięki tamtym wydarzeniom, których wielu ze zgromadzonych tu doskonale pamięta, możemy żyć w wolnej Polsce – powiedzieli Katarzyna Trzaskalska i Marcin Wikło, którzy poprowadzili Galę Zamknięcia Festiwalu NNW. Do uczestników Festiwalu list wystosował Prezydent RP Andrzej Duda, który napisał m.in.: *Już po raz dwunasty spotykają się Państwo w Gdyni, aby wspólnie uczestniczyć w prezentacji najnowszych obrazów dokumentalnych i fabularnych, słuchowisk i reportaży, widowisk i spektakli oraz innych dzieł przedstawiających wydarzenia i bohaterów dziejów najnowszych Polski. Zainteresowanie artystów historią narodową to świadectwo tego, jak bardzo ważna jest ona dla nas, współczesnych. Liczni twórcy czerpią dziś inspirację z przeszłości, podobnie jak miliony rodaków budują swoją tożsamość, poczucie dumy i więź ze wspólnotą, odwołując się symboli i ikonicznych postaci polskich zmagań o wolność. Wszystko to dowodzi, że to, co mogłoby wydawać się minione, pozostaje aktualne, ożywia zbiorową wyobraźnię i trafia do serc i umysłów Polaków początków XXI wieku.*

Przywołany na scenę dyrektor i pomysłodawca Arkadiusz Gołębiewski powitał wszystkich i przypomniał, że w tym roku festiwal miał dwa oblicza – spotkania i projekcje w Gdyni uzupełniała NNW Live, telewizja festiwalowa nadająca online.

Dziękuję naszym bohaterom z całego świata, którzy przyjechali z Nowego Jorku, Węgier, Chorwacji, Czech, Norwegii. Również twórcy z wielu rejonów przysłali swoje filmy w odpowiedzi na wprowadzenie do konkursów kategorii międzynarodowych. Kino japońskie, węgierskie, rosyjskie, włoskie, fińskie czy ukraińskie, zarówno fabularne jak i dokumenty, skierowało nasz festiwal na nową drogę. To opowiadanie o potrzebie wolności, która tkwi w nas bez względu na miejsce w jakim żyjemy – powiedział dyrektor Festiwalu NNW. Współgospodarzem festiwalu jest od 10 lat miasto Gdynia, co przypomniała wiceprezydent Katarzyna Gruszecka-Spychała, która przywołała obchodzone w tym roku wielkie polskie rocznice, ale też o zaangażowaniu Gdyni we wspieranie wolności na Białorusi.

Wolność jest wielką wartością, mam nadzieję, że lekcje historii, które odbieramy też na tym festiwalu sprawią, że wreszcie się czegoś nauczymy – powiedziała. Tradycją gali finałowej Festiwalu NNW jest przyznawanie filmowej nagrody honorowej. PLATYNOWY OPORNIK to uznanie całokształtu twórczości. W tym roku kapituła postanowiła uhonorować panią Alinę Czerniakowską – polską reżyser filmową, scenarzystkę, dziennikarkę telewizyjną. Na swym koncie ma największą liczbę „półkowników" – czyli filmów, które cierpliwie czekają na „lepsze" czasy. Publikuje swoje felietony na łamach tygodnika „Niedziela". W 1999 roku została odznaczona Medalem Polonia Mater Nostra Est. Nagrodę dla ALINY CZERNIAKOWSKIEJ wręczył **Jarosław Sellin**, wiceminister Kultury i Dziedzictwa Narodowego. Z kolei **nagroda literacka imienia Błogosławionego Księdza Władysława Bukowińskiego**, za umiejętne opowiadanie historii w literaturze, przyznana została BRONISŁAWOWI WILDSTEINOWI. W laudacji dla laureata Paweł Nowacki powiedział m.in. *Jakże ważne są twoje zmagania o ocalenie sensu słowa, jeśli utracimy sens słowa to być może utracimy sens życia.*

Dr Pál Attila Illés, zastępca Szefa Misji Ambasady Węgier w Warszawie i Arkadiusz Gołębiewski

Nagrodę honorową PLATYNOWY OPORNIK odebrała Alina Czerniakowska

Nagroda literacka trafiła do Bronisława Wildsteina

Nagrodę główną ZŁOTY OPORNIK przyznano za film MAGDALENY PIEJKO i DAMIANA ŻURAWSKIEGO „Orzech. Zawsze chciałem być z ludźmi"

zakwalifikowanych do głównego konkursu w kategorii radiowej przyznało

nagrodę główną

ufundowaną przez Zarząd Polskiego Radia KAMILOWI HYPKIEMU z Radia Zachód Zielona Góra za audycję „Sześciu z Żagania" o najsłynniejszej ucieczce II Wojny Światowej, w której było zaangażowanych sześciuset lotników. W tym – sześciu Polaków. Ponadto przyznano

3 równorzędne wyróżnienia

ufundowane przez Zarząd Polskiego Radia: ANNIE RĘBAS z Polskiego Radia Gdańsk za reportaż „Odkopane losy. Tajemnice Westerplatte" DOMINIKOWI GILOWI z Polskiego Radia Lublin za reportaż „Tablica" MARZENIE BAKOWSKIEJ z Polskiego Radia Gdańsk za reportaż „Rozgłośnia Topolówka" Dr Agnieszka Kamińska, prezes Polskiego Radia powiedziała, że od 95 lat towarzyszy ono słuchaczom, a najlepszą formą, która oddaje życie i małe lub duże historie jest właśnie reportaż. Karol Hypki podziękował Arkadiuszowi Gołębiewskiemu za pamięć o radiowcach i stworzeniu przestrzeni dla dokumentów radiowych, a także za inspirowanie twórców do działania.

NAGRODA PREZESA ZARZĄDU TELEWIZJI POLSKIEJ S.A.

Od kilku lat nagrodę na Festiwalu NNW przyznaje prezes Telewizji

Wyróżnienie w kategorii Wideoklip otrzymał teledysk „AUSCHWITZ" Norberta Smolińskiego i Gabrysi Ostrowskiej w reżyserii Konrada Dakowicza

WYNIKI KONKURSÓW WIDEOKLIPY

Po raz pierwszy wprowadzono konkurs wideoklipów. Jury w składzie przewodniczący reż. Piotr Rzepliński, operator filmowy Tomasz Madejski, muzyk, założyciel Czerwonych Gitar, perkusista Jerzy Skrzypczyk, postanowiło w tegorocznym konkursie nie przyznawać nagrody głównej. Wyróżnienie – za pomysł i formę realizacji – przyznano twórcom teledysku „AUSCHWITZ" Norberta Smolińskiego i Gabrysi Ostrowskiej, w reżyserii Konrada Dakowicza.

DOKUMENTY RADIOWE

Jury w składzie przewodnicząca red. Irena Piłatowska-Mądry, red. Anna Sekudewicz, red. Mirosław Rogalski po przesłuchaniu 11 prac

Prezes Telewizji Polskiej nagrodził film „Konspirator" SŁAWOMIRA KOEHLERA

eprasa.pl 24d52c754a

Polskiej. W tym roku nagrodzono film „Konspirator" SŁAWOMIRA KOEHLERA. Wręczając nagrodę wiceprezes Mateusz Matyszkowicz powiedział:

Nagradzając ten film nagradzamy też twórców festiwalu. Państwo przez ten festiwal oddajecie sprawiedliwość, polskie państwo podziemne trwało do 1989 roku, czego dowodem są obecni tutaj bohaterowie. To film o działaczach Solidarności, którzy nie byli „legendowani" przez SB, pozostawali w cieniu, otwierali drzwi do wolności, a drzwi do mediów, popularności były przed nimi zamknięte, tak jak przed Andrzejem Michałowskim – mówił Koehler. Bohater jego filmu, obecny na Gali, dodał:

W mojej książce wyjawiam kulisy operacji esbeckich, przez dwa lata przeglądałem archiwa IPN, zdziwiłem się, ilu moich znajomych współpracowało z SB, często miałem łzy w oczach...

NAGRODA DYREKTORA FESTIWALU NNW

Za artystyczne przełożenie historii na język filmu nagrodę otrzymał KRZYSZTOF BROŻEK za film „Raport z Auschwitz".

NAGRODA IMIENIA JANUSZA KRUPSKIEGO

Jury nagrody w składzie: Teresa Krupska, Magdalena Merta UdsKiOR, Wojciech Butkiewicz IPN, Paweł Witaszek Fundacja Rodziny Witaszków, Paweł Nowacki, za odwagę i trud w podejmowaniu tematów i przybliżaniu postaci niepokornych, niezłomnych, wyklętych, przyznało w tym roku

dwie równorzędne nagrody

: dla DARIUSZA WALUSIAKA za film „Prawo do Polski" dla MARIUSZA PILISA za film „Sprawiedliwość" Wyróżnienie otrzymał film SŁAWOMIRA KOEHLERA „Konspirator" Fundatorem nagrody jest Fundacja Rodziny Witaszków.

Prezes Łukasz Kamiński przekazał nagrodę PEMC

KONKURS POLSKICH FILMÓW DOKUMENTALNYCH

Jury konkursu polskich filmów dokumentalnych w składzie: Ewa Ślęzak, Piotr Niwiński, red. Jan Ruman i reż. Robert Kaczmarek – przewodniczący, przyznało dwa **wyróżnienia**: dla ŁUKASZA CZAJKI za film „O zwierzętach i Ludziach", który został wyróżniony za artystyczne ukazanie czasów, w których ratowanie życia groziło karą śmierci. dla TOMASZA WOLSKIEGO za film „Zwyczajny Kraj" wyróżniony za interesujące wykorzystanie materiałów archiwalnych pozostawionych przez komunistów. Jury przyznało **nagrodę główną** ZŁOTY OPORNIK za filmowe przedstawienie historii ostatnich dziesięcioleci przez pryzmat niezwykłego człowieka i związanych z nim środowisk, które pomimo różnic otwierały drzwi do wolności dla MAGDALENY PIEJKO i DAMIANA ŻURAWSKIEGO i filmu „Orzech. Zawsze chciałem być z ludźmi" Odbierając nagrodę z rąk prof. Jana Żaryna, Magdalena Piejko powiedziała, że udało się opowiedzieć zaledwie cząstkę historii z życia ks. Orzechowskiego i że ma nadzieję, że powstaną o nim inne filmy. Fundatorem nagrody jest Instytut Dziedzictwa Myśli Narodowej im. Romana Dmowskiego i Ignacego Jana Paderewskiego.

KONKURS MIĘDZYNARODOWYCH FILMÓW DOKUMENTALNYCH IM. ROTMISTRZA WITOLDA PILECKIEGO

To konkurs dla najlepszego filmu podejmującego tematy wolnościowe. Członkowie jury reż. Anna Ferens przewodnicząca, dr Paweł Ukielski Muzeum Powstania Warszawskiego, dr Petr Blažek historyk czeski, przyznało

dwa wyróżnienia: za trzymającą w napięciu opowieść o akcie ofiary, która rezonuje do dziś, mimo że upłynęło pół wieku dla OLGI SOMMEROVEJ za film „Wierzę, że więcej światła tła nie będzie potrzebne" (Czechy) za bardzo pomysłowo, z poczuciem humoru i dynamicznie opowiedzianą historię początku nowej epoki w Europie i możliwość zajrzenia za kulisy tych wielkich przemian w Estonii dla RAIMO JOERANDA za film „Rodeo" (Estonia/Finlandia) oraz **nagrodę główną** za niezwykle poetyckie i filmowe ukazanie indywidualnych losów wplecionych w wielką historię i pozostawienie nas w poczuciu, że miłość nie umiera wraz ze śmiercią dla DAGMARY DRZAZGI za film „Draugen" (Polska) Nagroda główna im. rtm. Pileckiego została ufundowana przez Platformę Europejskiej Pamięci i Sumienia (PEMC) dzięki hojności PFN

Nagrodę główną w konkursie filmów fabularnych w imieniu reżysera odebrał dr Pál Attila Illés, zastępca Szefa Misji Ambasady Węgier w Warszawie

Twórca i dyrektor Festiwalu Arkadiusz Gołębiewski

NAGRODA PLATFORMY EUROPEJSKIEJ PAMIĘCI I SUMIENIA

Nagroda PEMC przyznawana jest za szczególne ukazanie losów Europy XX wieku, w tym roku prezes Łukasz Kamiński przekazał ją na ręce HANNY ZOFII ETEMADI za film „Podróżnik – Akcja Inteligencja".

NAGRODA W MIĘDZYNARODOWYM KONKURSIE FABULARNYM

Przyznana została w tym roku po raz pierwszy. Nagradzać ma twórców znajdujących drogę do opowiadania światu historii uniwersalnych. Wybrano do konkursu 13 projektów filmowych – z Japonii, Wielkiej Brytanii, Francji, Iranu, krajów nadbałtyckich, Ukrainy, Węgier. W jury zasiedli wybitni filmowcy – przewodniczący reżyser Lech Majewski, reżyser Franco de Peña, operator filmowy Jarosław Szoda, dramaturg, pisarz Wojciech Tomczyk. Lech Majewski ogłosił, że przyznano

dwa równorzędne wyróżnienia: za ciekawe pokazanie undergroundu muzycznego w Rosji dla KIRYŁA SEREBRENNIKOWA i rosyjskiego filmu „Lato" za piękne filmowe haiku o czterech młodziutkich siostrach i ich relacji z matką dla ERIKI MATSUSHITY i filmu japońskiego „Historia uszyta czerwoną nitką"

Nagrodę główną w konkursie filmów fabularnych XII Międzynarodowego Festiwalu Filmowego NNW

otrzymał węgierski twórca ATTILA SZÁSZ za film „Wieczna zima" Nagrodę w imieniu reżysera odebrał dr Pál Attila Illés, zastępca Szefa Misji Ambasady Węgier w Warszawie, który powiedział, że ta nagroda będzie zachętą dla węgierskich filmowców.

Patronat Narodowy w Stulecie Odzyskania Niepodległości nad XII Festiwalem Filmowym NNW objął Prezydent Rzeczpospolitej Polskiej Pan Andrzej Duda

Organizatorami festiwalu są STOWARZYSZENIE SCENA KULTURY I MIASTO GDYNIA

PARTNEREM GENERALNYM XII Festiwalu NNW jest PKN ORLEN

PARTNEREM STRATEGICZNYM festiwalu jest PKO BANK POLSKI .

Nagroda dyrektora NNW trafiła do KRZYSZTOFA BROŻKA za film „Raport z Auschwitz"

Przyznano dwie równorzędne nagrody im. Janusza Krupskiego

Wyróżnienie dla OLGI SOMMEROVEJ za dokument „Wierzę, że więcej światła nie będzie potrzebne"

KAMIL HYPKI z Radia Zachód Zielona Góra odebrał nagrodę za audycję „Sześciu z Żagania"

eprasa.pl 24d52c754a

KULTURA W CZASACH ZARAZY. Cykl wywiadów z artystami oraz osobami tworzącymi ciekawe zjawiska kulturowe

Zapraszamy do zapoznania się z wywiadem przeprowadzonym we wrześniu tego roku przez **dr Roberta Żbikowskiego (RŻ)** - kuratora wystaw w Galerii Sztuki na Prostej w Jabłonnie z artystką Joanną Ciepielą **(JC)**.

Design i Sztuka

Joanna Ciepiela

(RŻ) Kiedy plastyka stała się dla Ciebie ważna?

(JC) Zawsze była ważna. Jeszcze w liceum pamiętam jak robiłam sama podobrazia i malowałam farbami olejnymi, nie mając na ten temat wiedzy. Powstało w tym okresie kilka prac, z czego trzy wiszą u rodziców w domku letniskowym. Chciałam też pójść na studia na ASP, ale nie miałam odwagi i wiary w siebie. Ostatecznie wybrałam kierunek zarzadzania i marketingu na UW. Potem tylko ocierałam się o sztukę, chodząc na wystawy i zwiedzając liczne galerie. A gdy urodziła się moje druga córka, zobaczyłam, że ma zdolności plastyczne. Chcąc ją zachęcić do rozwijania talentu, zapisałam nas obie na zajęcia z malarstwa…

Okazało się, że bardziej wciągnęły mnie niż ją. Od tego momentu nabrałam ogromnego apetytu na malowanie. Maluję nawet myślami tzn. tworząc obrazy w mojej wyobraźni.

(RŻ) Czy ktoś jeszcze maluje w rodzinie, pytam, gdyż szukam źródła Twojego talentu?

(JC) Z tego co mi wiadomo, nikt w mojej rodzinie nie zajmował się malowaniem. Natomiast pasją mojego taty jest tworzenie mebli w drewnie, które sam projektuje i wykonuje. Dodatkowo mama interesuje się renowacją mebli i projektowaniem wnętrz. Wygląda na to, że, w każdym z nas jest odrobina artystycznej duszy.

(RŻ) Jesteś osobą bardzo aktywną, pracowitą. Jak godzisz pracę zawodową z byciem artystką?

(JC) Oddzielam te dwie części życia. Kiedy skupiam się na pracy zawodowej, działam intensywnie wyznaczając sobie ramy czasowe, aby nagrodą potem był wygospodarowany czas na malowanie.

Podobnie jest z malowaniem. Kiedy maluję, nie myślę o pracy. Całą energię skupiam na tworzeniu. To jest czas dla mnie. I im bardziej się relaksuje, tym bardziej jestem kreatywna.

Joanna Ciepiela - akryl wymiar 50 x 40 wrzesień 2020

(RŻ) W produktach, które sprzedajesz ważny jest design, jakość wykonania. Czy widzisz elementy wspólne Twojej twórczości artystycznej i prowadzenia firmy?

(JC) Tak, każda seria kostiumów kąpielowych jest inna, spójna, wszystkie dodatki do siebie pasują. Co sezon zmieniają się kolory i fasony. Wiem, że ogromny sztab ludzi tam w Australii albo w Stanach Zjednoczonych pracuje nad przygotowaniem kolekcji. Potem jak przychodzą wzory, uwielbiam je rozpakowywać i od razu układać na wieszakach tak, aby wszystko ze sobą współgrało. A kiedy prowadzę prezentację kolekcji kilku marek, uwielbiam łączyć i mieszać elementy ze sobą, pokazywać właścicielom sklepów, jakie stylizacje mogą proponować swoim końcowym klientom. Zwracam także uwagę na ekspozycję produktów na półkach..

Jako marketingowiec stale pracuję z kolorystyką i łączeniem wzorów. Zdarza się, że niektóre połączenia kolorów mnie inspirują i potem próbuję je wykorzystać w swojej twórczości

(RŻ) Umiejętność komunikowania się to podstawa dobrego biznesu, ale powiedz, jakich używasz środków plastycznych, aby dotrzeć do widza podziwiającego obrazy?

(JC) Tak jak wcześniej wspomniałam, lubię łączyć kolory, to one są dla mnie ważne w obrazach. Lubię się nimi bawić. Poszukiwać nowych, bliskich mi barw. Tworzę dzięki nim nastrój, ale nie tylko barwa ma znaczenie. Nie lubię chaosu, zdecydowanie wolę kompozycje przemyślane i czyste, w których jest wyraźny rytm i przekaz.

(RŻ) Czy myślałaś o swoich projektach wzorów tkanin? I czy sama projektujesz kolekcje konfekcji damskiej, męskiej czy też dziecięcej?

(JC) Przeszło mi to przez myśl, że mogłabym to robić i mogłoby to być ciekawym wyzwaniem. Ale nie, nie projektuję żadnych tkanin ani kolekcji.

Może kiedyś zaprojektuje wzór tkaniny i wyślę propozycję do Seafolly. Kto wie □

Joanna Ciepiela - akryl wymiar 80 x 80 rok 2020

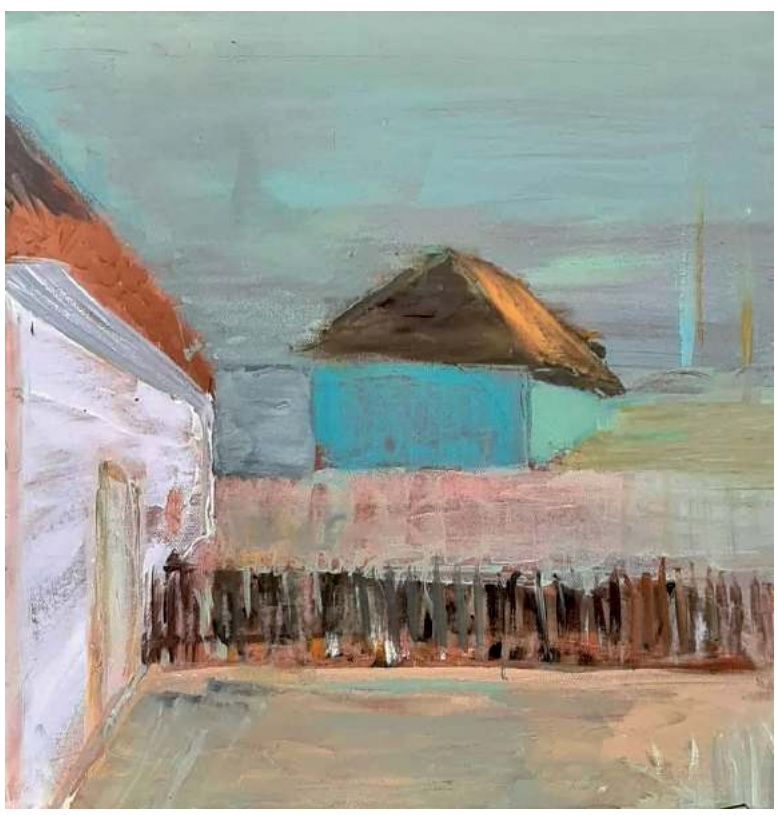

Joanna Ciepiela - akryl wymiar 50 x 40 rok 2020

eprasa.pl 24d52c754a

Joanna Ciepiela - akryl wymiar 80 x 60 rok 2019

(RŻ) Gdzie można znaleźć produkty, które promujesz i jak można odnaleźć Cię w sieci?

(JC) Marki, jakie mam w swoim portfolio, wstawiam do sklepów w całej Polsce. Prawie w każdym większym mieście mam sklep, z którym współpracuję. Zachęcam do skontaktowania się ze mną na facebooku, moja firma nazywa się FlexiFashion. Z wielką przyjemnością doradzę i podpowiem, jaki kostium pasuje do jakiej sylwetki, jaką wybrać kolorystykę do danej urody i jak zestawiać go z dodatkami. A jeżeli ktoś chce kupić kostium w sklepie online, to zapraszam do odwiedzenia sklepów takich jak FlexiStreet.pl czy Modivo.pl. Według mnie tam jest największy wybór kostiumów Seafolly i kostiumów wyszczuplających Miraclesuit.

A jeżeli ktoś chciałby wstawić kostiumy do swojego sklepu to również serdecznie zapraszam do kontaktu ze mną.

(RŻ) W malarstwie podejmujesz klasyczne tematy, jak martwa natura i pejzaż. Jaka jest Twoja ulubiona technika wykonywania prac plastycznych?

(JC) Głównie maluję akrylami ze względu na to, że szybko schną i mogę nakładać farbę na farbę. Farbami olejnymi maluję na ASP, gdzie zajęcia mam prawie w każdy weekend. Wtedy obrazy mają czas na wyschnięcie między zajęciami. Lubię malować tradycyjnie pędzlami, ale też często używam palców i łopatki.

(RŻ) W tym roku byłaś już na trzech plenerach plastycznych i zaraz wyjeżdżasz na kolejny. Co jest takiego wciągającego w malowaniu wśród łąk i lasów?

(JC) Malowanie wśród natury działa na emocje. Mam wówczas wyostrzone wszystkie zmysły. Czuję przyrodę, zapach ziemi i pory roku. Lubię malować boso, czasami siedząc na trawie, tak jakbym była częścią tego wszystkiego, co mnie otacza.

(RŻ) Twoje prace są w stałej kolekcji Galerii Sztuki na Prostej w Jabłonnie. Ile prac jest już w kolekcjach prywatnych?

(JC) Niewiele, z większością prac nie mogę się rozstać.

(RŻ) Czy podjęłabyś się namalowania obrazu na zamówienie?

(JC) Tak, już się podjęłam takiej pracy. Pierwsze zamówienie dostałam od znajomej na obraz przedstawiający maki. Malowałam emocjami i ciepłą energią. Oddałam w tym obrazie całą siebie.

(RŻ) Jak można skomunikować się z Tobą w sprawie zamówień prac plastycznych?J

(JC) Zapraszam na mój Instagram @jociepielaart. Można też do mnie napisać na adres joacie9@wp.pl albo zadzwonić pod numer 504 072 697.

(RŻ) W czasach pandemii szczególnie uwrażliwiamy się i skupiamy na rzeczach ważnych. Co zmieniło się w Twoim życiu artystycznym w tych miesiącach?

(JC) Uświadomiłam sobie, że nie mogę odkładać malowania na później, że jest ono moją integralną częścią.

(RŻ) Opowiedz nam o swoich marzeniach i planach artystycznych?

(JC) Chciałabym pracować bliżej sztuki, mieć z nią jeszcze większy kontakt. Rozwijać się w tym kierunku. Tworzyć i móc dzielić się swoimi pracami z innymi.

Marzy mi się też zorganizowanie mojej indywidualnej wystawy.

(RŻ) Dziękuję za rozmowę i życzę Ci, aby marki, które reprezentujesz i wprowadzasz na polski rynek za każdym razem zaskakiwały wzornictwem i ciekawą kolorystyką. I oczywiście nowych, plenerowych wyzwań.

fot. Seafolly

Galeria Sztuki na Prostej zajmuje się promocją sztuki, pokazujemy prace artystów, organizujemy spotkania, a wszystko w przekonaniu, że kultura tutaj na Mazowszu ma wielką siłę w postaci twórców i ich prac. Obecnie, kiedy nasza placówka ograniczyła swoją aktywność głównie do działań online koncentrujemy się na działalności edukacyjnej skierowanej do młodych odbiorców. Dużym wsparciem w tak trudnych czasach dla kultury jest obecność naszego patrona medialnego To i Owo, które chętnie zgodziło się zamieszczać informacje o artystach związanych z Galerią Sztuki na Prostej.

Galeria Sztuki na Prostej
ul. Prosta 2, 05-110 Jabłonna
www.galeriasztukinaprostej.pl

Joanna Ciepiela - akryl wymiar 70 x 50 rok 2020

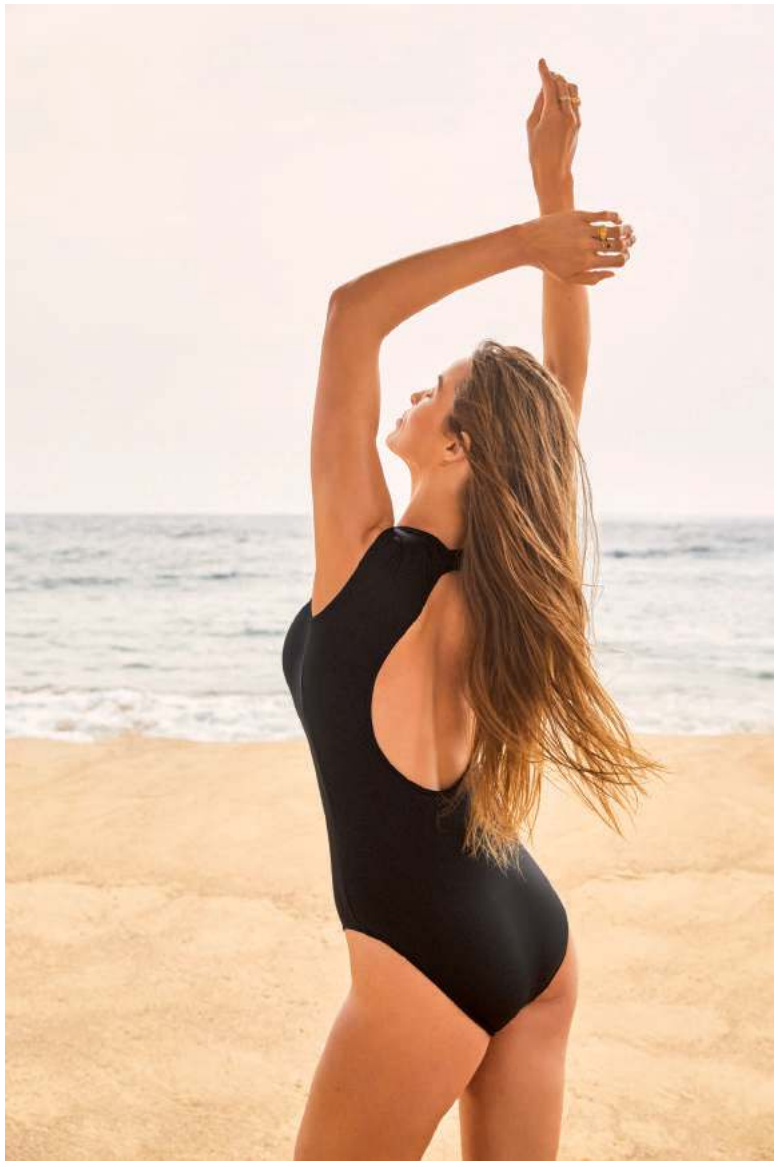

fot. Seafolly

eprasa.pl 24d52c754a

Jarzębina czerwona

Na prośbę stałej czytelniczki powracam do właściwości i dobrodziejstw jarzębiny. Znamy ją wszyscy, rośnie na poboczach dróg, w parkach, skrajach lasu i ogrodach. Owoce zbieramy w październiku, a najlepiej po przymrozkach

JADWIGA WOŁYNIK
j.wolynik@tio.com.pl

Suszymy je rozłożone cienką warstwą w przewiewnym miejscu lub w suszarce, w niezbyt wysokiej temperaturze (początkowo w 30 stopniach, do 45 stopni w końcowej fazie). Przechowujemy szczelnie zamknięte w słoju, bo bardzo szybko chłoną wilgoć. Surowcem zielarskim są również kwiaty, ścięte baldachy suszymy w cieniu w przewiewnym miejscu w temperaturze do 30 stopni. Herbatki z kwiatu stosowane są w chorobach nerek i układu pokarmowego. Owoce mają bardzo dużo witaminy C oraz B, A, K oraz PP (znana pod nazwą: niacyna, witamina B3). Posiadają kwasy organiczne, garbniki, gorycze, potas, miedź i magnez.

Szczególnie warto zwrócić uwagę na witaminę PP. W organizmie ludzkim pełni ona wiele istotnych funkcji, przede wszystkim jest niezbędna do prawidłowego funkcjonowania mózgu i obwodowego układu nerwowego, odpowiedzialna jest także za syntezę hormonów płciowych, tyroksyny i kortyzolu. Reguluje poziom cholesterolu (zmniejsza stężenie złego LDL i trójglicerydów w surowicy) oraz cukru (bierze udział w syntezie insuliny). Ponadto poprawia kondycję skóry i włosów, rozszerza naczynia krwionośne, poprawia ukrwienie, uczestniczy w tworzeniu krwinek czerwonych i działa korzystnie na stan psychiczny człowieka, zapobiega sklerozie.

Napar z owoców stosowany jest w schorzeniach nerek, a także pomocniczo w kamicy nerkowej i pęcherzowej. Wspomagają też pracę wątroby i pęcherzyka żółciowego, pomaga w terapii żylaków odbytu. Ma działanie moczopędne, żółciopędne, przeciwzapalne, reguluje czynności przewodu pokarmowego i wątroby. Polecane są w awitaminozach jako lek witaminowy.

Napar

Rozdrabniamy łyżkę owoców i zalewamy 1 i 1/2 szklanki wrzącej wody. Trzymamy w szklanym lub emaliowanym garnku około 30 minut, pod przykryciem, nie gotując. Odcedzamy i pijemy 2-3 razy dziennie po pół szklanki.

Owoców jarzębiny używamy w kuchni do wyrobu soków, syropów, nalewek, powideł, dżemów i konfitur, musimy tylko zgubić gorzki smak, aby owoce były przydatne. Mróz pozbawia jarzębinę charakterystycznej goryczy, ale możemy tu przegrać wyścig z ptakami. Jest to ich ulubiony smakołyk. Warto więc zebrać ją wcześniej i przemrozić w zamrażalniku. Blanszowanie, które polega na zanurzeniu owoców na kilka minut na sicie we wrzącej wodzie, też pozbawi jarzębinę kłopotliwej goryczki. Trzeci sposób to zalanie owoców octem z wodą na 24 godziny w proporcji 2/3 wody 1/3 octu. Jarzębiny nie spożywamy w stanie surowym! Tylko po wcześniejszym zamrożeniu i obróbce termicznej (tak unieszkodliwiamy kwas parasorbinowy).

Jarzębiak

- 150 g suszonej jarzębiny,
- 30 g drylowanych, suszonych śliwek,
- 30 g suszonych dobrych rodzynek,
- 1 litr wódki 45%, zrobionej ze spirytusu.

Ingrediencje zalewamy alkoholem, w ciepłym miejscu trzymamy 3 tygodnie. Często wstrząsamy naczyniem. Te same owoce, możemy zalać jeszcze raz kolejnym litrem alkoholu, pozostawić na 24 godziny i zmieszać z pierwszym.

Likier jarzębinowy

- 20 dag owoców jarzębiny
- 10 dag cukru kandyzowanego
- ½ litra wódki żytniówki (32%)

Owoce jarzębiny obrywamy z gałązek, myjemy i osuszamy. Owoce i cukier wsypujemy do butelki i zalewamy żytniówką. Zamykamy i odstawiamy w ciemne miejsce na około 2 miesiące. Owoce możemy zostawić w butelce, nie trzeba ich odcedzać.

PRZECIER Z JARZĘBINY

Odgoryczone i oczyszczone owoce jarzębiny wrzucamy do rondla emaliowanego, zalewamy możliwie najmniejszą ilością wrzącej wody i rozgotowujemy. Uważamy, by się nie przypaliło. Gorące owoce przecieramy przez sito. Taki przecier możemy zrobić na różne sposoby. Możemy, na przykład, dodać cukru lub nie i przełożyć do słoików i pasteryzować przez 20 min. Można też przecier z dodatkiem cukru i innych owoców, wysmażyć na dżemy, powidła lub marmolady. Zawsze należy gorący przetwór wkładać do gorących słoików do pełna, natychmiast zamykać i odwracać do góry, aż ostygnie.

Dżem z jarzębiny i jabłek

- 1 kg odgoryczonych owoców jarzębiny
- 1 kg jabłek
- 1 kg cukru
- ¼ litra wody

Jabłka myjemy, obieramy i kroimy w ósemki. Wodę i cukier zagotowujemy na syrop. Wrzucamy do niego jabłka i jarzębinę i smażymy wolno, aż do przezroczystości. Gorący dżem przekładamy do gorących twistów, zamykamy i odwracamy do góry dnem do ostygnięcia. Czasem część jarzębiny się przeciera lub miksuje, ale zostawia się też część całych owoców dla urody przetworu. Taki dżem można podawać nie tylko do pieczywa i deserów, ale także do mięsa pieczonego, na przykład do cielęciny lub drobiu.

J.W.

REKLAMA

eprasa.pl 24d52c754a

AKADEMIA FINANSÓW I BIZNESU VISTULA

STUDIA GLOBALNYCH MOŻLIWOŚCI

Akademia im. Aleksandra Gieysztora w Pułtusku
Filia Akademii Finansów i Biznesu Vistula

Tylko teraz
1000 ZŁ ZNIŻKI!*
APLIKUJ
vistula.edu.pl/pultusk

*Promocja obowiązuje od 16 do 30.09.2020 r. Regulamin dostępny w Dziale Rekrutacji oraz na vistula.edu.pl/pultusk

Studia I stopnia, studia II stopnia, jednolite studia magisterskie, studia podyplomowe, doktoraty w trybe eksternistycznym, Szkoła Doktorska

KIERUNKI STUDIÓW:

- Administracja
- Bezpieczeństwo narodowe
- Finanse i rachunkowość NOWOŚĆ
- Historia
- Politologia
- Pedagogika
- Pedagogika przedszkolna i wczesnoszkolna – NOWOŚĆ!
  W ramach tego kierunku mamy BEZPŁATNE STUDIA II stopnia dla 100 osób z najwyższą średnią uzyskaną na studiach I stopnia. Szczegóły w dziale rekrutacji.

INFORMACJE I ZAPISY:

ul. Mickiewicza 36B
06-100 Pułtusk, pokój nr 8
tel. +48 23 692 97 97
e-mail: m.seroka@vistula.edu.pl

Fundusze Europejskie Wiedza Edukacja Rozwój
Rzeczpospolita Polska
Unia Europejska Europejski Fundusz Społeczny

środa 30 września

TVP 1

05:10 Przysięga - serial obyczajowy, prod. Turcja
06:00 Elif - serial, prod. Turcja
06:50 Spisz się rolniku - felieton
07:00 Transmisja Mszy Świętej z Sanktuarium Matki Bożej na Jasnej Górze
07:30 Rodzinny ekspres
08:00 Wiadomości
08:10 Pogoda poranna
08:15 Kwadrans polityczny
08:40 Korona królów - telenowela historyczna TVP
09:15 Leśniczówka
09:45 Ta jedyna - serial obyczajowy
10:15 Komisarz Alex - serial
11:05 Ojciec Mateusz - serial
12:00 Wiadomości
12:10 Agrobiznes
12:35 Agropogoda - magazyn
12:40 Rok w ogrodzie Extra
12:55 Natura w Jedynce - Dzikie morze Rosji

SERIAL OBYCZAJOWY

14:00 Elif - serial, prod. Turcja, 2017
15:00 Wiadomości
15:15 Alarm! - magazyn
15:35 Gra słów. Krzyżówka
16:05 Przysięga - serial
17:00 Teleexpress
17:25 Jaka to melodia?
18:00 Klan - telenowela TVP
18:30 Korona królów
18:55 Jeden z dziesięciu
19:30 Wiadomości
20:10 Alarm! - magazyn
20:30 Leśniczówka
21:00 Wielki Test o Janie Matejce
22:30 Historia bez tajemnic - Kornel - film
23:30 Ludzie i bogowie
00:25 Randka z zabójcą - film fabularny

TVP 2

05:20 Cafe piosenka
05:50 Doktor z alpejskiej wioski - serial, prod. Niemcy, 2016
06:45 Pożyteczni.pl - magazyn
07:10 Spiszmy się jak na rolników przystało!
07:20 Familiada - teleturniej
07:55 Pytanie na śniadanie
10:45 Panorama
10:50 Pytanie na śniadanie
11:15 Spiszmy się jak na rolników przystało! - magazyn rolniczy
11:25 Rodzinka.pl - serial komediowy TVP
11:55 Barwy szczęścia - serial obyczajowy TVP
12:30 Koło fortuny - teleturniej
13:05 Va Banque - teleturniej
13:35 Uzdrowisko - telenowela dokumentalna TVP
14:10 Dla niesłyszących - M jak miłość - serial TVP

SERIAL OBYCZAJOWY

15:10 Doktor z alpejskiej wioski - serial, prod. Niemcy, 2017
16:00 Koło fortuny
16:35 Familiada - teleturniej
17:10 Więzień miłości
18:00 Panorama
18:30 Va Banque - teleturniej
19:00 Uzdrowisko
19:35 Barwy szczęścia - serial obyczajowy TVP
20:40 Kulisy seriali Na dobre i na złe i Na sygnale
20:55 Na dobre i na złe - serial TVP
21:55 Na sygnale - serial
22:35 Kino relaks - Miłość i inne używki - film
00:35 Doktor Foster - serial
01:45 Pajęcza sieć. Drugie imperium brytyjskie

TVN

05:15 Uwaga! - magazyn
05:35 Mango - telezakupy
06:50 Kuchenne rewolucje - program kulinarny
07:50 Doradca smaku
08:00 Dzień Dobry TVN - magazyn
11:30 Dieta czy cud? - program lifestylowy
12:15 Ukryta prawda - program obyczajowy
13:15 Szpital - program obyczajowy
14:15 Detektywi - program kryminalny
15:25 Milionerzy
16:00 Szpital - program obyczajowy
17:00 Kuchenne rewolucje - program kulinarno-rozrywkowy
18:00 Ukryta prawda
19:00 Fakty
19:25 Uwaga! koronawirus
19:55 Uwaga! - magazyn
20:10 Doradca smaku

SERIAL OBYCZAJOWY

20:15 Na Wspólnej - serial obyczajowy, Polska
20:55 Milionerzy
21:30 Top Model W jak wendeta - film sensacyjny, USA, Wielka Brytania, Niemcy, 2005, reż. James McTeigue, wyk. Natalie Portman, Hugo Weaving, Stephen Rea, Stephen Fry, John Hurt, Tim Pigott-Smith, Rupert Graves
01:50 Superwizjer - magazyn reporterów
02:25 25 lat niewinności. Sprawa Tomka Komendy
02:55 Uwaga! - magazyn
03:15 Noc magii

POLSAT

06:00 Nowy dzień z Polsat News
08:40 Malanowski i Partnerzy
09:40 Sekrety rodziny
10:40 Dlaczego ja?
11:40 Gliniarze
12:40 Dzień, który zmienił moje życie
13:40 Trudne sprawy
14:40 Dlaczego ja?
15:50 Wydarzenia
16:15 Interwencja
16:30 Na ratunek 112
17:00 Gliniarze
18:00 Pierwsza miłość
18:50 Wydarzenia
19:30 Gość Wydarzeń
19:45 Sport
19:55 Pogoda
20:05 Nasz Nowy Dom
21:05 Kabaret na dobry wieczór. Paranienormalni Show
22:10 Love Island. Wyspa miłości
23:10 Zdrady

FILM SENSACYJNY

00:10 Mr. Deeds - milioner z przypadku Longfellow Deeds, właściciel pizzerii w małym miasteczku w stanie New Hampshire, dowiaduje się pewnego dnia, że jest jedynym spadkobiercą swojego zmarłego niedawno wuja i musi przejąć kontrolę nad potężną medialną korporacją. Deeds przenosi się więc do Nowego Jorku i z dnia na dzień staje się najbardziej rozchwytywaną osobą w mieście.
02:15 Grand Budapest Hotel
04:40 Disco Gramy - program rozrywkowy prod. Polska
05:25 Telezakupy TV Okazje

TVP Kultura

07:00 Teledysk
08:00 Informacje kulturalne
08:30 Niedziela z... twórczością S. I. Witkiewicza
09:25 Dzięcioł - komedia, prod. Polska, 1971, reż. Jerzy Gruza, wyk. Wiesław Gołas
11:00 Dom - serial TVP
12:50 Na kredyt - film obyczajowy, prod. Polska, 2008, reż. Przemysław Nowakowski, wyk. Łukasz Garlicki, Magdalena Popławska
13:30 Teresa Tyszkiewicz - reportaż
13:50 Którędy po sztukę
14:05 Tamte lata, tamte dni - Jan Jakub Kolsk
14:35 Trampkarze - film
15:25 Przeżyliśmy wojnę
17:35 Co dalej?
18:00 Urodzeni artyści
18:30 Informacje kulturalne

SERIAL KOSTIUMOWY

19:00 Anna Karenina - serial kostiumowy, prod. Rosja, 2017
20:00 Na wschód od Hollywood - Głęboka cisza - film fabularny, prod. Brazylia, Francja, Kolumbia, 2018, reż. Beatriz Seigner
21:35 Więcej niż fikcja - Billy Wilder: Nie przynudzać!
23:15 Co dalej? - program publicystyczny
23:35 Jazz - Rawa Blues Festival - Keb' Mo' & NOSPR
00:45 Informacje kulturalne
01:10 Lekkie obyczaje - Ugotowany - film obyczajowy, prod. USA
02:50 Kino nocne - Anatomia zła - dramat

TV Puls

06:00 Nash Bridges - serial sensacyjny
07:00 Rodzinny interes - serial obyczajowy
08:00 Lombard. Życie pod zastaw - serial obyczajowy Prowadzenie lombardu to zajęcie ciekawe, momentami ekscytujące, ale często i niebezpieczne. Bohaterami serialu są: właściciel Kazimierz Barski, jego rodzina, pracownicy oraz klienci, którzy pojawiają się w lombardzie z powodu różnych życiowych zawirowań.
10:00 Kobra - oddział specjalny - serial sensacyjny
12:00 Zaklinaczka duchów - serial fantasy
14:00 Lombard. Życie pod zastaw - serial

SERIAL OBYCZAJOWY

16:00 Rodzinny interes - serial obyczajowy prod. Polska
18:00 Lombard. Życie pod zastaw - serial obyczajowy
20:00 American Assassin Kiedy narzeczona Mitcha ginie w ataku terrorystycznym, mężczyzna rozpoczyna współpracę z CIA, aby śledzić zamachowców.
22:05 Robocop
00:25 Krzyk 3
03:00 Na wariackich papierach - serial sensacyjny
04:00 Zobacz to! Blok powtórkowy: Taki jest świat
05:00 Nash Bridges - serial

TVN 7

04:55 Szkoła - magazyn
05:55 Mango - telezakupy
07:30 Wiza na miłość
08:25 Ukryta prawda - program obyczajowy
11:20 Detektywi - program kryminalny
11:55 Szpital - program obyczajowy
12:55 Sąd rodzinny - program sądowy
13:50 Sędzia Anna Maria Wesołowska - program sądowy
14:50 Ukryta prawda - program obyczajowy
15:50 Szkoła - magazyn
16:50 19 + - obyczajowy
17:20 Zakochani po uszy - serial
17:50 Detektywi - program kryminalny
19:00 19 + - obyczajowy
19:30 Zakochani po uszy
20:00 Hotel Paradise

FILM OBYCZAJOWY

21:00 Pożegnanie z Afryką - film obyczajowy, USA, 1985, reż. Sydney Pollack, wyk. Meryl Streep, Robert Redford, Klaus Maria Brandauer, Michael Kitchen, Malick Bowens, Joseph Thiaka, Michael Gough Duńska pisarka Karen Blixen wyjeżdża w 1914 roku do Kenii, aby poślubić barona Brora Blixena.
00:20 Amok - film sensacyjny, Polska, 2017, reż. Kasia Adamik, wyk. Mateusz Kościukiewicz, Łukasz Simlat, Zofia Wichłacz, Zbigniew Stryj, Mirosław Haniszewski
02:40 Noc magii

TV 4

06:00 Strażnik Teksasu **08:00** Nasz nowy dom **09:00** Sędzia Judy **10:30** Święty **11:00** Pamiętniki z wakacji **12:00** STOP Drogówka **13:00** Pamiętniki z wakacji **14:00** Wzór **16:00** Ryzykanci **17:00** Sekrety Sąsiadów **18:00** Policjantki i Policjanci Policjanci z dwóch komend codziennie interweniują, począwszy od pijackich melin, a skończywszy na domowych kłótniach. **20:00** Święty **20:30** Sprawiedliwi - Wydział Kryminalny Zespoły policyjne prowadzą różne sprawy kryminalne począwszy od zabójstw, poprzez napady, a skończywszy na narkotykach. **21:40** Gniew Caina **23:25** Śmierć na 1000 sposobów **23:55** Spadkobiercy **00:55** Śmierć na 1000 sposobów **01:25** STOP Drogówka

TV Trwam

09:50 Z nami bezpiecznie **10:00** Audiencja Generalna Ojca Świętego **11:00** Świat na wyciągnięcie ręki **11:25** Śladami historii **11:30** Co by było gdyby zwierzęta mówiły? **11:40** Prosto o gospodarce **12:00** Anioł Pański **12:03** Informacje dnia **12:20** Dzieci Andersa **13:30** Msza Święta z kaplicy Cudownego Obrazu Matki Bożej Częstochowskiej na Jasnej Górze **14:30** Rzeka życia **15:50** Ma się rozumieć **16:00** Informacje dnia **16:10** Na zdrowie **16:30** Regał **17:00** Po stronie prawdy **17:30** Okiem kamery **17:55** Kartka z kalendarza **18:00** Anioł Pański **18:05** Informacje dnia **18:15** Rozmowy niedokończone **19:25** Święty na każdy dzień **19:30** Brat Franciszek **20:00** Informacje dnia **20:20** Różaniec **20:50** Myśląc Ojczyzna **21:00** Apel Jasnogórski

eprasa.pl 24d52c754a

czwartek 1 października

TVP 1

05:10 **Przysięga** - serial obyczajowy, prod. Turcja
06:00 **Elif** - serial, prod. Turcja
06:50 **Spisz się rolniku**
07:00 **Transmisja Mszy Świętej z Sanktuarium Matki Bożej na Jasnej Górze**
07:30 **Coś dla Ciebie**
08:00 **Wiadomości**
08:10 **Pogoda poranna**
08:15 **Kwadrans polityczny**
08:40 **Korona królów**
09:15 **Leśniczówka**
09:40 **Ta jedyna** - serial obyczajowy
10:15 **Komisarz Alex** - serial
11:05 **Ojciec Mateusz** - serial
12:00 **Wiadomości**
12:10 **Agrobiznes**
12:30 **Agropogoda** - magazyn
12:35 **To się opłaca** - magazyn
12:50 **Natura w Jedynce** - Pingwiny z Australii. Mieszkańcy Wyspy Pingwinów - film

SERIAL OBYCZAJOWY

14:00 **Elif** - serial, prod. Turcja, 2017
15:00 **Wiadomości**
15:15 **Alarm!** - magazyn
15:35 **Gra słów. Krzyżówka**
16:05 **Przysięga** - serial
17:00 **Teleexpress**
17:25 **Jaka to melodia?**
18:00 **Klan** - telenowela TVP
18:30 **Korona królów**
18:55 **Jeden z dziesięciu**
19:30 **Wiadomości**
20:10 **Alarm!** - magazyn
20:30 **Leśniczówka**
20:55 **Ojciec Mateusz** - serial
21:40 **Sprawa dla reportera**
22:30 **Magazyn śledczy Anity Gargas** - magazyn
23:05 **Magazyn kryminalny 997** - magazyn
23:50 **Motel Polska**

TVP 2

04:55 **Cafe piosenka**
05:50 **Doktor z alpejskiej wioski** - serial, prod. Niemcy, 2016
06:45 **Operacja Zdrowie!** - magazyn medyczny
07:10 **Spiszmy się jak na rolników przystało!** - magazyn rolniczy
07:20 **Familiada** - teleturniej
07:55 **Pytanie na śniadanie**
10:40 **Panorama**
10:50 **Pytanie na śniadanie**
11:20 **Spiszmy się jak na rolników przystało!** - magazyn rolniczy
11:25 **Rodzinka.pl** - serial komediowy TVP
11:55 **Barwy szczęścia** - serial obyczajowy TVP
12:30 **Koło fortuny** - teleturniej
13:05 **Va Banque** - teleturniej
13:35 **Uzdrowisko** - telenowela dokumentalna TVP
14:10 **Na dobre i na złe** - serial

SERIAL OBYCZAJOWY

15:10 **Doktor z alpejskiej wioski** - serial, prod. Niemcy, 2017
16:00 **Koło fortuny**
16:35 **Familiada** - teleturniej
17:10 **Więzień miłości**
18:00 **Panorama**
18:25 **Pogoda**
18:30 **Va Banque** - teleturniej
19:00 **Uzdrowisko** - telenowela dokumentalna TVP
19:35 **Barwy szczęścia** - serial obyczajowy TVP
20:40 **Filmowe czwartki** - Wiesław Kot - felieton
20:45 **Filmowe czwartki - Uśmiech Etruska** - film obyczajowy
22:45 **Ukojenie** - dramat
00:35 **Miłość i inne używki** - film obyczajowy

TVN

05:15 **Uwaga!** - magazyn
05:35 **Mango** - telezakupy
06:50 **Kuchenne rewolucje**
07:50 **Doradca smaku**
08:00 **Dzień Dobry TVN** - magazyn
11:30 **Dieta czy cud?** - program lifestylowy
12:15 **Ukryta prawda** - program obyczajowy
13:15 **Szpital** - program obyczajowy
14:15 **Detektywi** - program kryminalny
15:25 **Milionerzy**
16:00 **Szpital** - program obyczajowy
17:00 **Kuchenne rewolucje** - program kulinarno-rozrywkowy
18:00 **Ukryta prawda** - program obyczajowy
19:00 **Fakty**
19:25 **Uwaga! koronawirus**
19:55 **Uwaga!** - magazyn
20:10 **Doradca smaku**

SERIAL OBYCZAJOWY

20:15 **Na Wspólnej** - serial obyczajowy, Polska
20:55 **Milionerzy**
21:30 **Kuchenne rewolucje** - program kulinarno-rozrywkowy
22:30 **Chłopaki nie płaczą** - film komedia, Polska, 1999, reż. Olaf Lubaszenko, wyk. Maciej Stuhr, Cezary Pazura, Michał Milowicz
00:40 **Jackie Chan: Przyjemniaczek** - film komedia, Hong Kong, USA, Australia, 1997, reż. Samo Hung, wyk. Jackie Chan, Richard Norton, Miki Lee
02:40 **Uwaga!** - magazyn
03:00 **Noc magii**

POLSAT

06:00 **Nowy dzień z Polsat News**
08:40 **Malanowski i Partnerzy**
09:40 **Sekrety rodziny**
10:40 **Dlaczego ja?**
11:40 **Gliniarze**
12:40 **Dzień, który zmienił moje życie**
13:40 **Trudne sprawy**
14:40 **Dlaczego ja?**
15:50 **Wydarzenia**
16:10 **Pogoda**
16:15 **Interwencja**
16:30 **Na ratunek 112**
17:00 **Gliniarze**
18:00 **Pierwsza miłość** - serial obyczajowy
18:50 **Wydarzenia**
19:30 **Gość Wydarzeń**
19:45 **Sport**
19:55 **Pogoda**
20:05 **Nasz Nowy Dom**
21:05 **Przyjaciółki**
22:10 **Love Island. Wyspa miłości**
23:10 **Zdrady**

KOMEDIA

00:25 **Złap mnie, jeśli potrafisz** Kilkunastoletni Frank Abagnale nie czuje się dobrze w rodzinnym domu - jego rodzice właśnie się rozwodzą. W dodatku ukochany ojciec okazuje się zadłużonym po uszy nieudacznikiem. Zdesperowany chłopak ucieka do Nowego Jorku z 25 dolarami w kieszeni. Ale nie staje się jednym z dzieci ulicy. Wręcz przeciwnie.
03:10 **Tajemnice losu**
04:40 **Disco Gramy** - program rozrywkowy prod. Polska
05:25 **Telezakupy TV Okazje**

TVP Kultura

07:00 **Muzyczne poranki**
08:00 **Informacje kulturalne** - informator kulturalny
08:30 **Tamte lata, tamte dni** - Jan Jakub Kolski
09:00 **Szatan z siódmej klasy** - film fabularny, prod. Polska, 2006, reż. Kazimierz Tarnas, wyk. Bartosz Fejge, Katarzyna Bator, Wojciech Malajkat, Krzysztof Globisz
11:00 **Dom** - serial TVP
12:40 **Cmentarz Orląt** - film dokumentalny
13:30 **Rok 2020** - cykl dokumentalny
13:55 **Trzeci punkt widzenia** - program publicystyczny
14:30 **Skutki noszenia kapelusza w maju** - film obyczajowy, prod. Polska, 1995, reż. Krystyna Krupska-Wysocka, wyk. Wiesław Michnikowski

FILM FABULARNY

16:05 **Fatima** - film fabularny, prod. Francja, 2015
17:30 **Co dalej?** - program publicystyczny
17:50 **Księga Przestrzeni**
18:20 **Którędy po sztukę**
18:30 **Informacje kulturalne**
18:55 **Anna Karenina** - serial kostiumowy, prod. Rosja
20:00 **Tego się nie wytnie**
21:25 **Czwartkowy klub filmowy** - Wstęp do filmu - Intruz
21:30 **Czwartkowy klub filmowy** - Intruz - dramat
23:10 **Co dalej?**
23:30 **Scena muzyczna**
00:45 **Informacje kulturalne**
01:10 **Na wschód od Hollywood** - Głęboka cisza - film fabularny

TV Puls

06:00 **Nash Bridges** - serial
07:00 **Rodzinny interes** - serial obyczajowy Serial opowiadający o dwójce przyjaciół z dzieciństwa Wojtku i Ryszardzie (Marek Krupski i Ireneusz Dydliński), którzy wychowali się w domu dziecka, a po latach postanowili otworzyć warsztat samochodowy. Pracuje tu niezawodny duet mechaników: młody Dawid (Patryk Janas), który uczy się fachu przy doświadczonym Bronku (Roman Szczeblewski). Bardzo ważną rolę odegra tajemnicza i przebiegła księgowa, Viola (Magdalena Modra-Krupska).
08:00 **Lombard. Życie pod zastaw** - serial obyczajowy prod. Polska

SERIAL SENSACYJNY

10:00 **Kobra - oddział specjalny** - serial sensacyjny
12:00 **Zaklinaczka duchów** - serial fantasy
14:00 **Lombard. Życie pod zastaw** - serial obyczajowy prod. Polska
16:00 **Rodzinny interes** - serial obyczajowy
18:00 **Lombard. Życie pod zastaw** - serial obyczajowy
20:00 **Śniadanie do łóżka**
21:45 **Zakazany owoc**
00:30 **SexiPistols**
02:05 **Na wariackich papierach**- serial
03:05 **Zobacz to! Blok powtórkowy**

TVN 7

04:55 **Szkoła** - magazyn
05:55 **Mango** - telezakupy
07:30 **Wiza na miłość**
08:25 **Ukryta prawda** - program obyczajowy
11:20 **Detektywi** - program kryminalny
11:55 **Szpital** - program obyczajowy
12:55 **Sąd rodzinny** - program sądowy
13:50 **Sędzia Anna Maria Wesołowska** - program sądowy
14:50 **Ukryta prawda** - program obyczajowy
15:50 **Szkoła** - magazyn
16:50 **19 +** - obyczajowy
17:20 **Zakochani po uszy** - serial
17:50 **Detektywi** - program kryminalny
19:00 **19 +** - obyczajowy
19:30 **Zakochani po uszy** - serial
20:00 **Hotel Paradise**

KOMEDIA

21:00 **Ja, ty i on** - film komedia, USA, 2006, reż. Anthony Russo, Joe Russo, wyk. Owen Wilson, Kate Hudson, Matt Dillon, Michael Douglas, Seth Rogen
23:20 **Uznany za niewinnego** - film sensacyjny, USA, 1990, reż. Alan J. Pakula, wyk. Harrison Ford, Brian Dennehy, Bonnie Bedelia, Greta Scacchi, Paul Winfield, Raul Julia, John Spencer
01:55 **Druga strona medalu** - talk show
02:35 **Noc magii** - program ezoteryczny

TV 4

06:00 Strażnik Teksasu Cordell Walker (Chuck Norris) jest jednym z najlepszych Strażników Texasu.. **08:00** Nasz nowy dom **09:00** Sędzia Judy **10:25** Sekrety Sąsiadów **11:25** Pamiętniki z wakacji **12:25** Święty **12:55** Wzór **14:55** STOP Drogówka - magazyn **15:55** Kobra - oddział specjalny **17:00** Sekrety Sąsiadów **17:30** Nowe Sekrety Sąsiadów **18:00** Policjantki i Policjanci - serial obyczajowy prod. Polska **20:00** Święty **20:30** Sprawiedliwi - Wydział Kryminalny **21:40** American Pie. Czterech amerykańskich licealistów - Jim, Kevin, Finch i Oz - za punkt honoru obiera sobie utratę dziewictwa jeszcze przed ukończeniem szkoły. D **23:35** Wspaniali ludzie **00:40** Śmierć na 1000 sposobów

TV Trwam

10:15 Rozmowy niedokończone **11:25** Myśląc Ojczyzna **11:35** Przyroda i ludzie **12:00** Anioł Pański **12:03** Informacje dnia **12:20** Po stronie prawdy **12:50** Narodowe Sanktuarium Maryjne w Subukia **13:10** 100 cudownych miejsc na świecie **13:30** Msza Święta **14:30** Katedra w Chartres - święta geometria **15:30** Orłem Być... **15:50** Ma się rozumieć **16:00** Informacje dnia **16:10** Z wędką nad wodę w Polskę i Świat **16:35** Porady Medyczne Bonifratrów **16:55** Kartka z kalendarza **17:00** Modlitwa w intencji rodzin i obrony życia poczętego w Sanktuarium św. Józefa w Kaliszu **19:25** Akademia pro-life **19:30** Moja katolicka rodzina **20:00** Informacje dnia **20:20** Różaniec **20:50** Głos Polski **21:00** Apel Jasnogórski

piątek 2 października

TVP 1

05:10 **Przysięga** - serial
06:00 **Elif** - serial, prod. Turcja
06:50 **Spiszmy się jak na rolników przystało!**
07:00 **Transmisja Mszy Świętej z Sanktuarium Matki Bożej na Jasnej Górze**
07:35 **Misja w Afryce** - Cud sakramentów - reportaż
07:50 **Spiszmy się jak na rolników przystało!**
08:00 **Wiadomości**
08:15 **Kwadrans polityczny**
08:40 **Magazyn śledczy Anity Gargas** - magazyn
09:15 **Leśniczówka**
09:40 **Okrasa łamie przepisy**
10:15 **Komisarz Alex** - serial
11:05 **Ojciec Mateusz** - serial
12:00 **Wiadomości**
12:10 **Agrobiznes**
12:30 **Agropogoda** - magazyn
12:35 **Magazyn Rolniczy**
12:55 **Natura w Jedynce** - Jesień - świat kolorów

SERIAL OBYCZAJOWY

14:00 **Elif** - serial, prod. Turcja, 2017
15:00 **Wiadomości**
15:10 **Pogoda**
15:15 **Alarm!** - magazyn
15:35 **Gra słów. Krzyżówka**
16:05 **Przysięga** - serial
17:00 **Teleexpress**
17:20 **Pogoda**
17:25 **Jaka to melodia?**
18:00 **Klan** - telenowela TVP
18:30 **Korona królów**
18:55 **Jeden z dziesięciu**
19:30 **Wiadomości**
20:10 **Alarm!** - magazyn
20:30 **Leśniczówka**
21:00 **Hobbit: Bitwa Pięciu Armii** - film fantasy
23:30 **Rozgrywka** - thriller
01:15 **SEAL Team - komando Foki** - serial

TVP 2

04:50 **Cafe piosenka**
05:50 **Doktor z alpejskiej wioski** - serial
06:40 **Anna Dymna - spotkajmy się - Ewa Fus**
07:10 **Spiszmy się jak na rolników przystało!**
07:20 **Familiada** - teleturniej
07:55 **Pytanie na śniadanie**
10:45 **Panorama**
10:50 **Pytanie na śniadanie**
11:15 **Spiszmy się jak na rolników przystało!**
11:25 **Rodzinka.pl** - serial komediowy TVP
11:55 **Barwy szczęścia** - serial obyczajowy TVP
12:30 **Koło fortuny**
13:05 **Va Banque** - teleturniej
13:35 **Uzdrowisko** - telenowela dokumentalna TVP
14:05 **Noce i dnie** - serial TVP
15:10 **Doktor z alpejskiej wioski** - serial
16:00 **Koło fortuny**
16:35 **Familiada** - teleturniej

SERIAL OBYCZAJOWY

17:10 **Więzień miłości** - serial obyczajowy
18:00 **Panorama**
18:25 **Pogoda**
18:30 **Va Banque** - teleturniej
19:00 **Uzdrowisko** - telenowela dokumentalna TVP
19:35 **Barwy szczęścia** - serial obyczajowy TVP
20:45 **Postaw na milion**
21:40 **Anything goes. Ale jazda!** - program rozrywkowy
22:40 **Muzyka, Taniec, Zabawa** - koncert
23:40 **Podwójne uderzenie** - film fabularny
01:40 **Uśmiech Etruska** - film obyczajowy
03:30 **Smaki świata po polsku** - magazyn

TVN

05:15 **Uwaga!** - magazyn
05:35 **Mango** - telezakupy
06:50 **Kuchenne rewolucje** - program kulinarno-rozrywkowy
07:50 **Doradca smaku**
08:00 **Dzień Dobry TVN** - magazyn
11:30 **Dieta czy cud?** - program lifestylowy
12:15 **Ukryta prawda** - program obyczajowy
13:15 **Szpital** - program obyczajowy
14:15 **Detektywi**
15:25 **Milionerzy**
16:00 **Szpital** - program obyczajowy
17:00 **Kuchenne rewolucje** - program kulinarno-rozrywkowy
18:00 **Ukryta prawda** - program obyczajowy
19:00 **Fakty**
19:25 **Uwaga! koronawirus**
19:55 **Uwaga!** - magazyn

FILM PRZYGODOWY

20:05 **Harry Potter i zakon Feniksa** - film przygodowy, USA, Wielka Brytania, 2007, reż. David Yates, wyk. Daniel Radcliffe, Emma Watson, Rupert Grint, Imelda Staunton, Michael Gambon, Robbie Coltrane, Maggie Smith, Ralph Fiennes, Alan Rickman, Gary Oldman, David Thewlis, Brendan Gleeson, Robert Hardy
23:00 **Green Lantern** - film przygodowy, USA, 2011, reż. Martin Campbell, wyk. Ryan Reynolds, Blake Lively
01:25 **Kuba Wojewódzki**
02:30 **Uwaga!** - magazyn
02:45 **Noc magii**

POLSAT

06:00 **Nowy dzień z Polsat News**
08:40 **Malanowski i Partnerzy**
09:40 **Sekrety rodziny**
10:40 **Dlaczego ja?**
11:40 **Gliniarze**
12:40 **Dzień, który zmienił moje życie**
13:40 **Trudne sprawy**
14:40 **Dlaczego ja?**
15:50 **Wydarzenia**
16:10 **Pogoda**
16:15 **Interwencja** - magazyn
16:30 **Na ratunek 112**
17:00 **Gliniarze**
18:00 **Pierwsza miłość**
18:50 **Wydarzenia**
19:30 **Gość Wydarzeń**
19:45 **Sport**
19:55 **Pogoda**
20:05 **Dancing with the Stars**
22:10 **Love Island. Wyspa miłości**
23:10 **Zdrady**

FILM PRZYGODOWY

00:10 **Star Trek** Opowieść o początkach największej przygody wszech czasów, to niezwykła historia podróży młodej załogi na pokładzie statku kosmicznego U.S.S. Enterprise. W czasie tej wyprawy wypełnionej akcją, humorem, ale też i walką z czającym się w kosmosie niebezpieczeństwem, młodzi rekruci muszą znaleźć sposób na powstrzymanie zagrażającego ludzkości zła.
02:55 **Tajemnice losu**
04:40 **Disco Gramy** - program rozrywkowy prod. Polska
05:25 **Telezakupy TV Okazje**

TVP Kultura

07:00 **Muzyczne poranki**
08:00 **Informacje kulturalne**
08:30 **Kronos** - Muzyka
09:30 **Fatima** - film fabularny
11:00 **Dom** - serial TVP
12:40 **Ciemnego pokoju nie trzeba się bać** - film krótkometrażowy
13:30 **Zakochaj się w Polsce**
13:55 **Doktor Faust**
14:00 **Bulandra i diabeł** - film animowany
14:10 **Romeo i Julia** - film animowany
14:25 **XXI Festiwal Bachowski w Świdnicy**
14:50 **Bykowi chwała** - film dokumentalny
15:10 **Ze snu sen**
16:05 **Cierpkie mleko**
17:45 **Co dalej?**
18:00 **Rok 2020**
18:30 **Informacje kulturalne**
18:55 **Enter Enea Festival 2020** - Kamil Piotrowicz
20:00 **Wieczór kinomana**

FILM OBYCZAJOWY

20:05 **Wieczór kinomana - Najczystszy jest popiół** - film prod. Chiny, Francja, Japonia, 2018, reż. Zhangke Jia
22:30 **Tego się nie wytnie**
23:55 **Gomorra** - serial
01:00 **Teraz animacje!** - W oddali - film animowany, prod. Niemcy, 2015
01:10 **Teraz animacje!** - Obon - film animowany
01:25 **Co dalej?**
01:45 **Informacje kulturalne**
02:10 **Kino nocne** - Intruz - dramat, prod. USA, 1946, reż. Orson Welles
03:45 **Lato miłości** - film
04:35 **Dyrekcja** - film dokumentalny
05:25 **Teledysk**

TV Puls

06:00 **Nash Bridges** - serial sensacyjny
07:00 **Rodzinny interes** - serial obyczajowy
08:00 **Lombard. Życie pod zastaw** - serial obyczajowy
10:00 **Kobra - oddział specjalny** - serial sensacyjny
12:00 **Zaklinaczka duchów** - serial fantasy Dzięki swojemu darowi Melinda Gordon potrafi komunikować się z zagubionymi duszami zmarłych ludzi i pomaga im przejść na drugą stronę.
14:00 **Lombard. Życie pod zastaw** - serial obyczajowy
16:00 **Rodzinny interes** - serial obyczajowy
18:00 **Lombard. Życie pod zastaw** - serial

FILM SENSACYJNY

20:00 **Infiltrator** Właściciel firmy budowlanej, John Matthews, przenika do świata handlarzy narkotyków, aby uchronić syna przed karą więzienia.
22:10 **Po prostu walcz 2**
00:10 **Strażnik czasu**
02:10 **Kobra - oddział specjalny** - serial sensacyjny
03:10 **Zobacz to! Blok powtórkowy: Biesiada na cztery pory roku**
03:50 **Biesiada na cztery pory roku**
04:35 **Z archiwum policji** - serial dokumentalny
05:00 **Dyżur** - serial dokumentalny

TVN 7

04:55 **Szkoła** - obyczajowy
05:55 **Mango telezakupy**
07:30 **Wiza na miłość** - serial obyczajowy
08:25 **Ukryta prawda**
11:20 **Detektywi** - program kryminalny
11:55 **Szpital** - program obyczajowy
12:55 **Sąd rodzinny** - program sądowy
13:50 **Sędzia Anna Maria Wesołowska** - program sądowy
14:50 **Ukryta prawda** - program obyczajowy
15:50 **Szkoła** - obyczajowy
16:50 **19 +** - obyczajowy
17:20 **Zakochani po uszy** - serial
17:55 **Szpital** - program obyczajowy
19:00 **Ślub od pierwszego wejrzenia**
20:00 **Kto odmówi pannie młodej?**

KOMEDIA

21:00 **Kobiety pragną bardziej** - film komedia, USA, Niemcy, Holandia, 2009, reż. Ken Kwapis, wyk. Scarlett Johansson, Jennifer Aniston, Ben Affleck, Jennifer Connelly, Drew Barrymore, Justin Long, Bradley Cooper, Ginnifer Goodwin
23:45 **Kuloodporni** - film sensacyjny, USA, 1996, reż. Ernest R. Dickerson, wyk. Damon Wayans, Adam Sandler, James Caan, Jeep Swenson, James Farentino, Bill Nunn
01:25 **Druga strona medalu** - talk show
02:35 **Noc magii**

TV 4

06:00 Strażnik Teksasu Cordell walczy ze wszystkimi formami przestępczości w stanie Teksas. **08:00** Nasz nowy dom **09:00** Sędzia Judy **10:25** Sekrety Sąsiadów **11:25** Pamiętniki z wakacji **12:25** Wspaniali ludzie **12:55** Wzór **13:50** Kobra - oddział specjalny **14:55** STOP Drogówka **15:55** Kobra - oddział specjalny **17:00** Nowe Sekrety Sąsiadów **18:00** Policjantki i Policjanci **20:00** Gwiazdy Kabaretu **22:00** Sprawiedliwi - Wydział Kryminalny **00:05** Tragedia na przełęczy Diatłowa Grupa młodych alpinistów postanawia nakręcić film o tajemniczej, nigdy nie wyjaśnionej śmierci uczestników studenckiej wprawy w góry Uralu z 1959 roku. **02:10** Graffiti **02:25** Disco Polo Life

TV Trwam

11:35 Co by było gdyby zwierzęta mówiły? Niedźwiedź Wojtek **11:45** Spotkania z ekologią **12:00** Anioł Pański **12:03** Informacje dnia **13:30** Msza Święta **14:30** Dziękować Bogu za ten czas **14:55** Słowo Życia **15:00** Modlitwa w Godzinie Miłosierdzia Koronką **15:20** Mocni w wierze **15:50** Ma się rozumieć **16:00** Informacje dnia **16:10** Siódmy sakrament **16:35** Drogowskaz **16:50** Nieoczekiwana podróż **17:30** Okiem kamery **17:55** Kartka z kalendarza **18:00** Anioł Pański **18:05** Informacje dnia **18:15** Westerplatte Młodych **19:00** Warto zauważyć... **19:30** Opowieści Theo **19:45** Modlitwa z telefonicznym udziałem dzieci **20:00** Informacje dnia **20:20** Różaniec **20:50** Myśląc Ojczyzna **21:00** Apel Jasnogórski

eprasa.pl 24d52c754a

sobota 3 października

TVP 1

05:10 Klan - telenowela TVP
06:00 Sprawa dla reportera
06:50 Spiszmy się jak na rolników przystało!
07:00 Transmisja Mszy Świętej z Sanktuarium Matki Bożej
07:35 Rok w ogrodzie
08:00 Rok w ogrodzie Extra
08:15 Wojsko - polskie.pl
08:40 Pełnosprawni
09:10 Komisarz Alex - serial kryminalny TVP
10:05 Ojciec Mateusz - serial kryminalny TVP
11:05 Quigley na antypodach - film fabularny
13:20 Fascynujący świat - Prądy odpływowe
14:15 Z pamięci - felieton
14:25 Okrasa łamie przepisy - magazyn kulinarny
15:05 U Pana Boga w ogródku - serial komediowy
15:55 Rolnik szuka żony
17:00 Teleexpress

TELETURNIEJ MUZYCZNY

17:30 Jaka to melodia? - teleturniej muzyczny
18:30 Ludzie i bogowie
19:30 Wiadomości
20:10 Alarm! - magazyn
20:35 Komisarz Alex - serial kryminalny TVP
21:30 Hit na sobotę - Ostateczna operacja - dramat, prod. USA, 2018
23:45 Hobbit: Bitwa Pięciu Armii - film fantasy, prod. Nowa Zelandia, USA, 2014, reż. Peter Jackson, wyk. Martin Freeman, Orlando Bloom
02:15 Noc Walpurgi - dramat
03:35 Jaka to melodia? - teleturniej muzyczny
04:25 Z pamięci - felieton
04:30 Zakończenie dnia

TVP 2

05:20 Cafe piosenka - talk-show
05:45 Barwy szczęścia - serial obyczajowy TVP
06:50 Dla niesłyszących - M jak miłość - serial TVP
07:40 Spiszmy się jak na rolników przystało! - magazyn rolniczy
07:55 Pytanie na śniadanie
11:15 Spiszmy się jak na rolników przystało! - magazyn rolniczy
11:25 Rodzinny ekspres - Matka Boża Różańcowa i różaniec - magazyn
12:00 Postaw na milion - teleturniej
12:55 Anything goes. Ale jazda! - program rozrywkowy
14:00 Familiada - teleturniej
14:35 Koło fortuny - teleturniej
15:20 Szansa na sukces. Eurowizja Junior 2020

SERIAL OBYCZAJOWY

16:20 Czerwona królowa - serial, prod. Ukraina, Rosja, 2015
17:20 Rodzinka.pl - serial komediowy TVP
17:50 Słowo na niedzielę
18:00 Panorama
18:25 Pogoda
18:35 Przyjaciele na zawsze - program rozrywkowy
19:35 Lajk!
20:00 Ameryka da się lubić - Black Friday - program rozrywkowy
21:00 The Voice of Poland
23:10 Muzyka, Taniec, Zabawa - koncert
00:15 Człowiek w ogniu - film sensacyjny
02:50 Ukojenie - dramat, prod. USA, 2015

TVN

04:55 Uwaga! - magazyn
05:15 Mango - telezakupy
07:25 Kosmiczny wykop - program rozrywkowy
08:00 Dzień Dobry TVN - magazyn
11:30 Na Wspólnej - serial obyczajowy, Polska
13:20 MasterChef - program kulinarny
14:55 Top Model
16:25 House Hunters - Poszukiwacze domów
17:00 Kuchenne rewolucje - program kulinarno-rozrywkowy
18:00 36, 6 - obyczajowy
19:00 Fakty
19:25 Sport
19:35 Pogoda
19:45 Uwaga! - magazyn
20:00 Dwa tygodnie na miłość - film komedia, USA, 2002

KOMEDIA

22:05 Chłopaki też płaczą - film komedia, USA, 2008, reż. Nicholas Stoller, wyk. Jason Segel, Kristen Bell, Mila Kunis, Russell Brand, Bill Hader, Jonah Hill, Paul Rudd
00:35 Nieodebrane połączenie - film horror, USA, Japonia, Niemcy, 2008, reż. Eric Valette, wyk. Shannyn Sossamon, Edward Burns, Ana Claudia Talancón, Ray Wise, Azura Skye, Johnny Lewis, Jason Beghe
02:25 Uwaga! - magazyn prod. Polska
02:45 Noc magii - program ezoteryczny

POLSAT

06:00 Nowy dzień z Polsat News
08:45 Scooby Doo i Legenda Wampira
10:10 Ewa gotuje
10:40 Nasz Nowy Dom
11:40 Bogaty dom - Biedny dom
12:40 Rolnicy. Podlasie
13:45 Rolnicy - Tak się żyje u nas na wsi
14:45 Budowlańcy
15:45 Więzienie
17:45 Chłopaki do wzięcia
18:50 Wydarzenia
19:30 Gość Wydarzeń
19:45 Sport, Pogoda
20:00 Mayday Głównym bohaterem tej przezabawnej opowieści jest Janek Kowalski - spokojny taksówkarz, który... jest bigamistą. Prowadzi podwójne życie - jest mężem Basi w Warszawie oraz Marysi.

FILM OBYCZAJOWY

21:00 Mayday, odc.2 - film obyczajowy
22:05 Twoja Twarz Brzmi Znajomo - program rozrywkowy
00:05 W stronę słońca Gdy gubernator Tokio zostaje zamordowany, do pomocy młodemu funkcjonariuszowi FBI zostaje przydzielony były agent CIA Travis Hunter, który żył przez długi czas w Japonii i świetnie zna panujące tam realia. Wspólnie wkraczają do akcji, by wytropić terrorystów.
02:25 Tajemnice losu
04:40 Disco Gramy - program rozrywkowy prod. Polska
05:25 Telezakupy TV Okazje

TVP Kultura

07:00 Andrzej Zaucha i Anawa - koncert
07:35 Recital na dwa głosy - Elżbieta Mielczarek i Marek Grechuta
08:15 Informacje kulturalne
08:45 Od ucha do ucha - Baśnie i bajki polskie - Krawiec Niteczka - film
08:55 Od ucha do ucha - Baśnie i bajki polskie - Szewczyk Dratewka
09:10 Od ucha do ucha - Baśnie i bajki polskie
09:35 Od ucha do ucha - Panna z mokrą głową - serial
10:45 Serialowa nostalgia - Droga - serial obyczajowy
11:55 Urodzeni artyści - Alicja i Grzegorz Bral
12:35 Party przy świecach - film TVP
13:40 Wielki Buster - film dokumentalny, prod. USA, 2018
15:30 Tego się nie wytnie

KOMEDIA

17:00 Retro kino - Młody Sherlock Holmes - komedia
17:55 Tamte lata, tamte dni - Agnieszka Duczmal
18:30 Informacje kulturalne
18:55 Scena muzyczna - Sebastian Wypych - koncert
20:00 Bilet do kina - Aż do piekła - dramat
21:50 Koncert Jubileuszowy 10. Europejskiego Stadionu Kultury - „50/70 Moje najważniejsze"
22:50 Seans kultowy - Człowiek w dziczy - western, prod. USA, 1971, reż. Richard C. Sarafian
00:40 Urodzeni artyści - Alicja i Grzegorz Bral
01:10 Informacje kulturalne

TV Puls

06:00 Na wariackich papierach David Addison wraz z piękną wspólniczką, Maddie Hayes, prowadzą agencję detektywistyczną.
07:00 Taki jest świat - program informacyjny
08:00 Lombard. Życie pod zastaw - serial
20:00 Mocne sobotnie kino: Rocky Historia Rocky'ego Balboa, boksera-amatora, któremu nadarza się okazja stoczenia walki o tytuł mistrza świata wagi ciężkiej.
22:20 Eliminatorzy Objęty programem ochrony świadków były agent federalny musi walczyć o życie po tym, jak przez przypadek w mediach zostaje ujawniona jego tożsamość.

FILM AKCJI

00:15 Po prostu walcz 2 W koledżu rozpoczynają się rozgrywki MMA, których uczestnikami są studenci.
02:20 Kobra - oddział specjalny - serial sensacyjny Serial o niemieckich policjantach, którzy patrolują autostradę wiodącą ze wschodu na zachód Europy.
03:30 Zobacz to! Blok powtórkowy: Taki jest świat - program informacyjny prod. Polska
04:15 Z archiwum policji - serial
05:00 Dyżur - serial dokumentalny

TVN 7

05:00 Ukryta prawda - program obyczajowy
06:00 Mango - telezakupy
08:05 Detektywi - program kryminalny
08:40 Ukryta prawda - program obyczajowy
10:50 Hotel Paradise
11:55 Hotel Paradise - Rajskie Rozdanie
13:00 Zakochani po uszy - serial
14:10 Przygoda z pandą - film przygodowy, USA, 1995, reż. Christopher Cain, wyk. Stephen Lang, Ryan Slater, Yi Ding, Wang Fei
15:55 Minionki - film komedia, USA, 2015, reż. Kyle Balda, Pierre Coffin, wyk. Sandra Bullock, Jon Hamm, Michael Keaton, Alison Janney, Steve Coogan, Geoffrey Rush, Steve Carell

KOMEDIA

17:50 Tylko mnie kochaj - film komedia, Polska, 2006, reż. Ryszard Zatorski, wyk. Maciej Zakościelny, Agnieszka Grochowska, Julia Wróblewska, Grażyna Szapołowska, Jan Frycz, Marcin Bosak, Dominika Kluźniak, Tomasz Karolak, Przemysław Sadowski, Danuta Stenka
20:00 Tarzan: Legenda - film przygodowy, Kanada, Wielka Brytania, USA, 2016, reż. David Yates
22:20 Superman: Powrót - film przygodowy
01:35 Druga strona medalu - talk show
02:45 Noc magii

TV 4

06:00 Szczenięce lata Toma i Jerry'ego **07:00** Ryzykanci **09:00** Galileo **11:05** Mój przyjaciel dinozaur Chrisa pociągają przygody i wszystko co niezwykłe. Pewnego dnia w sklepie z osobliwościami dostaje skrzynkę z wielkim jajem, z którego wkrótce wylęga się dinozaur. Chris jest zachwycony małym zwierzakiem i opiekuje się nim jak najlepszym czworonożnym przyjacielem. **12:55** STOP Drogówka **14:00** Policjantki i Policjanci **19:00** Galileo **20:00** Święty - serial obyczajowy **21:00** Gwiazdy Kabaretu **22:00** Sprawiedliwi - Wydział Kryminalny **00:05** Bardzo poszukiwany człowiek. Od ataku na World Trade Center minęło 10 lat. Służby wywiadowcze w całej Europie nadal tropią groźnych islamistów.

TV Trwam

11:00 Kropelka radości **12:00** Anioł Pański **12:03** Informacje dnia **12:20** Warto zauważyć... **12:50** Porady Medyczne Bonifratrów **13:10** 100 cudownych miejsc na świecie **13:20** Ocalić od zapomnienia **13:30** Msza Święta **14:30** Przegląd Katolickiego Tygodnika „Niedziela" **14:35** Antarktyda - podróż na kraniec Ziemi **15:30** Wierzę w Boga **16:00** Informacje dnia **16:10** Człowiek orkiestra **17:00** Z Parlamentu Europejskiego **17:30** Okiem kamery **18:00** Anioł Pański **18:05** Informacje dnia **18:15** Rozmowy niedokończone **19:25** Święty na każdy dzień **19:30** Katecheza ks. bp. Antoniego Długosza **19:45** Modlitwa **20:00** Informacje dnia **20:20** Różaniec **20:50** Myśląc Ojczyzna **21:00** Apel Jasnogórski

dodatek TELEWIZYJNY DO TWOJEJ GAZETY

niedziela 4 października

TVP 1

04:40 Klan - telenowela TVP
06:00 Słownik polsko@polski - talk - show prof. Jana Miodka
06:25 wojsko - polskie.pl
06:55 Słowo na niedzielę - Niewdzięczność czyli o ukradzionej winnicy
07:00 Transmisja Mszy Świętej z Sanktuarium Bożego Miłosierdzia
08:00 Tydzień
08:30 Zakochaj się w Polsce
09:05 Las bliżej nas
09:30 Klasztorne smaki - magazyn kulinarny
10:00 Kariera Nikodema Dyzmy - serial TVP
11:05 Stulecie Winnych
11:55 Między ziemią a niebem
12:00 Anioł Pański
12:15 Między ziemią a niebem
12:45 Rwanda 2020
13:10 BBC w Jedynce

SERIAL OBYCZAJOWY

14:25 Weterynarze z sercem
14:50 Z pamięci - felieton
15:05 U Pana Boga w ogródku - serial komediowy TVP
16:05 Komisarz Alex - serial
17:00 Teleexpress
17:30 Ojciec Mateusz - serial obyczajowy
18:30 Jaka to melodia?
19:30 Wiadomości
20:15 Ludzie i bogowie - serial
21:15 Rolnik szuka żony - reality show
22:15 Zakochana Jedynka - Scenariusz na miłość
00:10 Ostateczna operacja
02:20 Z tatą czy z mamą
03:55 Jaka to melodia?
04:40 Z pamięci - felieton

TVP 2

05:15 Barwy szczęścia - serial obyczajowy TVP
06:50 Dla niesłyszących - M jak miłość - serial TVP
07:40 Spiszmy się jak na rolników przystało! - magazyn rolniczy
07:55 Pytanie na śniadanie
11:05 Spiszmy się jak na rolników przystało! - magazyn rolniczy
11:15 Smaki świata po polsku - magazyn
11:45 The Voice of Poland
14:00 Familiada - teleturniej
14:35 Koło fortuny
15:15 Szansa na sukces. Opole 2021 - widowisko muzyczne
16:15 Przyjaciele na zawsze
17:05 Jutro należy do nas - serial, prod. Francja
18:00 Panorama
18:20 Pogoda
18:30 Na dobre i na złe - serial TVP

SERIAL FABULARYZOWANY

19:25 Na sygnale - serial fabularyzowany prod. TVP
20:00 XXXII Międzynarodowy Festiwal Zespołów Cygańskich Romane Dyvesa. Gorzów Wielkopolski 2020 - cz. 1 - widowisko
21:00 Człowiek w ogniu - film sensacyjny, prod. USA, Wielka Brytania, Szwajcaria, 2004
23:30 Kino bez granic - Jobs - dramat, prod. Wielka Brytania, USA, 2013
01:45 Zaginiona bez śladu - film fabularny
03:30 Weiser - dramat
05:10 Zakończenie dnia

TVN

04:55 Uwaga! - magazyn
05:15 Mango - telezakupy
07:25 Nowa Maja w ogrodzie
07:55 Akademia ogrodnika
08:00 Dzień Dobry TVN - magazyn
11:30 Co za tydzień - magazyn
12:20 Usta Usta - serial
13:20 Kosmiczny wykop
14:00 Zbuntowana księżniczka - film komedia, Francja, USA, Wielka Brytania, 2008, reż. Nick Moore, wyk. Emma Roberts, Juno Temple, Kimberley Nixon
16:20 Harry Potter i zakon Feniksa - film przygodowy, USA, Wielka Brytania, 2007, reż. David Yates, wyk. Daniel Radcliffe, Emma Watson
19:00 Fakty
19:45 Uwaga! - magazyn

PROGRAM KULINARNY

20:00 MasterChef - program kulinarny
21:30 Usta Usta - serial
22:30 Jack, pogromca olbrzymów - film przygodowy, USA, 2013, reż. Bryan Singer, wyk. Nicholas Hoult, Eleanor Tomlinson, Ewan McGregor, Stanley Tucci, Eddie Marsan
00:55 Jaś i Małgosia: Łowcy czarownic - film przygodowy, Niemcy, USA, 2013, reż. Tommy Wirkola, wyk. Jeremy Renner, Gemma Arterton, Famke Janssen, Pihla Viitala
02:40 Uwaga! - magazyn
03:00 Noc magii

POLSAT

06:00 Nowy dzień z Polsat News
08:45 Księga życia Opowieść o dorastaniu i odwadze, by wziąć los we własne ręce. Dwóch potężnych magów zakłada się o to, czy ludzie są istotami o czystych sercach. La Muerte jest władczynią Świata Pamiętanych, gdzie przebywają zmarli, żyjący w sercach bliskich. Xibalby zarządza Krainą Zapomnianych, smutnego miejsca dla dusz.
10:45 Niesamowity Spider-Man
13:40 Ninja Warrior Polska
15:40 Twoja Twarz Brzmi Znajomo
17:40 Nasz Nowy Dom
18:50 Wydarzenia
19:30 Państwo w Państwie
20:00 Kabaret na żywo

PROGRAM ROZRYWKOWY

22:10 Love Island. Wyspa miłości - program rozrywkowy
23:20 Złap mnie, jeśli potrafisz Kilkunastoletni Frank Abagnale nie czuje się dobrze w rodzinnym domu - jego rodzice właśnie się rozwodzą. W dodatku ukochany ojciec okazuje się zadłużonym po uszy nieudacznikiem. Zdesperowany chłopak ucieka do Nowego Jorku z 25 dolarami w kieszeni.
02:20 Tajemnice losu
04:40 Disco Gramy - program rozrywkowy prod. Polska
05:25 Telezakupy TV Okazje

TVP Kultura

06:50 Myśli na ten czas
07:00 Liturgia prawosławna z cerkwi w Sanoku
08:25 Od ucha do ucha - Niezapomniany Leonard Bernstein - Spotkania z muzyką
09:35 Od ucha do ucha - Cztery pory roku młodego Antoniego - film animowany, prod. Francja, 2012
10:20 Angielskie śniadanie - Czarna żmija - serial
11:35 Trzeci punkt widzenia - program publicystyczny
12:25 Czerwona oberża - komedia, prod. Francja
14:15 Czarodziejski flet w tym reportaż o teatrze)
16:50 Informacje kulturalne
17:15 Niedziela z... Jadwigą Rappe
18:05 Niedziela z... - J.Rappe X Festiwal Muzyczny Polskiego Radia
19:35 Niedziela z...

FILM OBYCZAJOWY

20:00 Droga do szczęścia - film prod. Wielka Brytania, USA, 2008, reż. Sam Mendes, wyk. Kate Winslet, Leonardo diCaprio, Christopher Fitzgerald
22:05 Trzeci punkt widzenia - program publicystyczny
22:35 Psychoza - thriller
00:30 Informacje kulturalne - informator kulturalny
00:50 Teraz animacje! - W oddali - film
00:55 Teraz animacje! - Obon - film animowany
01:20 Bilet do kina - Aż do piekła - dramat
03:05 Tego się nie wytnie
04:30 Era muzyki dance - film dokumentalny

TV Puls

06:00 Rodzinny interes - serial obyczajowy prod. Polska
09:10 Hibernatus
10:45 Kopciuszek
12:50 Najpiękniejsze baśnie braci Grimm: Sześciu zawsze sobie radę da
14:15 Najpiękniejsze baśnie braci Grimm: Król Drozdobrody Aby dać nauczkę zarozumiałej córce Isabelli, król wydaje ją za ulicznego grajka. Dziewczyna nie wie, że pod postacią muzyka ukrywa się szczerze zakochany w niej książę Ryszard.
15:25 Uciekająca panna młoda
17:40 Pretty Woman
20:00 Niedziela z gwiazdami: Bodyguard zawodowiec
22:15 Leon zawodowiec

SERIAL SENSACYJNY

00:55 Kobra - oddział specjalny - serial sensacyjny
01:55 Zobacz to! Blok powtórkowy: Biesiada na cztery pory roku
02:35 Taki jest świat - program informacyjny prod. Polska
03:15 Biesiada na cztery pory roku
04:35 Z archiwum policji - serial dokumentalny prod. Polska
05:00 Nash Bridges - serial sensacyjny Serial sensacyjny opowiadający o walce z przestępczością na ulicach San Francisco.

TVN 7

05:00 Ukryta prawda - program obyczajowy
06:00 Mango - telezakupy
08:05 Kosmiczny wykop
08:35 Ukryta prawda - program obyczajowy
09:40 Hotel Paradise
11:40 Zakochani po uszy - serial
12:50 Ślub od pierwszego wejrzenia
13:50 Kto odmówi pannie młodej?
14:50 Pluto Nash - film komedia, USA, 2002, reż. Ron Underwood, wyk. Eddie Murphy, Randy Quaid, Rosario Dawson, Joe Pantoliano, Jay Mohr, Luis Guzman, James Rebhorn, Burt Young, Pam Grier, John Cleese, Alec Baldwin
16:50 Superman: Powrót - film przygodowy

FILM SENSACYJNY

20:00 Szybcy i wściekli - film sensacyjny, USA, Niemcy, 2001, reż. Rob Cohen, wyk. Paul Walker, Vin Diesel, Michelle Rodriguez, Jordana Brewster, Rick Yune, Ted Levine, Ja Rule
22:20 Zabójcza broń II - film sensacyjny, prod. USA, 1989, reż. Richard Donner, wyk. Mel Gibson, Danny Glover, Joe Pesci, Joss Ackland, Derrick O'Connor, Patsy Kensit
00:50 Druga strona medalu - talk show
02:35 Noc magii - program ezoteryczny prod. Polska

TV 4

07:00 Ryzykanci **08:25** Jaś Fasola **09:00** Alvin i wiewiórki **11:00** Galileo **12:00** STOP Drogówka - magazyn **13:00** Gwiazdy Kabaretu **14:00** Invasion **16:55** Hero Władca Qin, owładnięty przemożnym dążeniem do zjednoczenia Chin pod swoim przywództwem, od lat jest celem zamachowców. **19:00** Galileo - popularno-naukowy Pasjonujący program popularnonaukowy dla całej rodziny, pełen wyjątkowych wiadomości podanych w atrakcyjnej formie. Ekscytujące zjawiska, miejsca i przedmioty. Poznaj odpowiedzi na najbardziej niezwykłe pytania. **20:00** Święty **21:00** Obcy - ósmy pasażer **23:35** Pułapka **01:55** Śmierć na talerzu **02:55** Śmierć na 1000 sposobów

TV Trwam

09:30 Msza Święta **10:35** Przegląd Katolickiego **10:40** Cuda Jezusa **11:20** 100 cudownych miejsc na świecie **11:30** Przyjaciele i bohaterowie **12:00** Anioł Pański z Ojcem Świętym Franciszkiem **12:20** Wieś - to też Polska **13:30** Papież Polak do Rodaków **14:00** Wędrówka pielgrzyma **15:55** Kolory Świętości **16:00** Informacje dnia **16:10** Koncert życzeń **17:00** Zostań Żołnierzem RP **17:15** Tajemnice długowieczności **17:30** Okiem kamery **18:00** Anioł Pański **18:05** Informacje dnia **18:15** Rozmowy niedokończone **19:25** Święty na każdy dzień **19:30** Opowieści biblijne historie animowane z Nowego Testamentu **20:00** Informacje dnia **20:20** Różaniec **20:50** 100 cudownych miejsc na świecie. Miasto Cuzco, Peru **21:00** Apel Jasnogórski

dodatek TELEWIZYJNY DO TWOJEJ GAZETY

eprasa.pl 24d52c754a

poniedziałek 5 października

TVP 1

05:10 Przysięga - serial obyczajowy, prod. Turcja
06:00 Elif - serial, prod. Turcja
06:50 Spiszmy się jak na rolników przystało!
07:00 Transmisja Mszy Świętej z Sanktuarium Matki Bożej na Jasnej Górze
07:30 Okiem Wiary - magazyn
08:00 Wiadomości
08:10 Pogoda poranna
08:15 Kwadrans polityczny
08:40 Korona królów - telenowela historyczna TVP
09:15 Leśniczówka
09:40 Ta jedyna - serial
10:15 Komisarz Alex - serial
11:05 Ojciec Mateusz - serial
12:00 Wiadomości
12:10 Agrobiznes
12:30 Agropogoda - magazyn
12:35 To się opłaca - magazyn
12:50 BBC w Jedynce - Jedna Planeta. Siedem kontynentów

SERIAL OBYCZAJOWY

14:00 Elif - serial, prod. Turcja, 2017
15:00 Wiadomości
15:10 Pogoda
15:15 Alarm! - magazyn
15:35 Gra słów. Krzyżówka
16:05 Przysięga - serial
17:00 Teleexpress
17:25 Jaka to melodia?
18:00 Klan - telenowela TVP
18:30 Korona królów
18:55 Jeden z dziesięciu
19:30 Wiadomości
20:05 Pogoda
20:10 Alarm! - magazyn
20:30 Leśniczówka
21:00 Teatr Telewizji - Halo, halo, tu mówi Warszawa
22:20 Świat bez fikcji
23:35 Warto rozmawiać
00:35 Scenariusz na miłość

TVP 2

05:25 Cafe piosenka
05:55 Doktor z alpejskiej wioski - serial
06:50 Coś dla Ciebie
07:10 Spiszmy się jak na rolników przystało!
07:20 Familiada - teleturniej
07:55 Pytanie na śniadanie
10:45 Panorama
10:50 Pytanie na śniadanie
11:15 Spiszmy się jak na rolników przystało! - magazyn rolniczy
11:25 Rodzinka.pl - serial komediowy TVP
11:55 Barwy szczęścia - serial obyczajowy TVP
12:25 Koło fortuny
13:00 Va Banque - teleturniej
13:30 Uzdrowisko - telenowela dokumentalna TVP
14:05 Coś dla Ciebie
14:35 Operacja Zdrowie!
15:10 Doktor z alpejskiej wioski - serial
16:00 Koło fortuny

TELETURNIEJ

16:35 Familiada - teleturniej
17:10 Więzień miłości
18:00 Panorama
18:20 Pogoda
18:30 Va Banque - teleturniej
19:00 Uzdrowisko - telenowela dokumentalna TVP
19:35 Barwy szczęścia - serial obyczajowy TVP
20:45 Kulisy serialu „M jak miłość"
20:55 M jak miłość - serial TVP
21:50 O mnie się nie martw - serial komediowy TVP
22:50 Deep State: tajny układ
23:50 Powrót do Montauk
01:45 Warto kochać - serial
02:40 Jobs - dramat
04:50 Zakończenie

TVN

04:50 Uwaga! - magazyn
05:05 Nowa Maja w ogrodzie
05:35 Akademia ogrodnika
05:45 Mango - telezakupy
07:00 Kuchenne rewolucje - program kulinarno-rozrywkowy
08:00 Dzień Dobry TVN - magazyn
11:30 Dieta czy cud? - program lifestylowy
12:15 Ukryta prawda - program obyczajowy
13:15 Szpital - program obyczajowy
14:15 Detektywi - program kryminalny
16:00 Szpital - program obyczajowy
17:00 Kuchenne rewolucje - program kulinarno-rozrywkowy
18:00 Ukryta prawda
19:00 Fakty
19:25 Uwaga! koronawirus

MAGAZYN

19:55 Uwaga! - magazyn prod. Polska
20:10 Doradca smaku
20:15 Na Wspólnej - serial obyczajowy, Polska
20:55 Milionerzy
21:30 Totalne remonty Szelągowskiej
22:30 Projekt Lady
23:30 Chyłka-Kasacja - serial inne, Polska
00:30 Co za tydzień - magazyn
01:15 Zabójcza broń - serial, USA
02:15 Uwaga! - magazyn prod. Polska
02:35 Noc magii - program rozrywkowy prod. Polska

POLSAT

06:00 Nowy dzień z Polsat News
08:40 Malanowski i Partnerzy
09:40 Sekrety rodziny
10:40 Dlaczego ja?
11:40 Gliniarze
12:40 Dzień, który zmienił moje życie
13:40 Trudne sprawy
14:40 Dlaczego ja?
15:50 Wydarzenia
16:15 Interwencja
16:30 Na ratunek 112
17:00 Gliniarze
18:00 Pierwsza miłość
18:50 Wydarzenia
19:30 Gość Wydarzeń
20:00 MEGA HIT: Dywizjon 303. Historia prawdziwa Polscy lotnicy, początkowo niedoceniani i wyśmiewani, stają się legendą.
22:10 Love Island. Wyspa miłości
23:10 Zdrady

FILM SENSACYJNY

00:10 Point Break - na fali Johnny Utah, to agent FBI, były wyczynowiec, który po śmierci kolegi porzucił kaskaderskie popisy. Mężczyzna prowadzi śledztwo w sprawie napadów, dokonywanych przez ludzi, którym nie straszna jest śmierć i skrajne emocje.
02:45 Cloverfield Lane 10 Po wypadku samochodowym młoda kobieta budzi się w piwnicy obcego mężczyzny. Ten informuje ją, że na Ziemi miał miejsce atak chemiczny.
04:40 Disco Gramy - program rozrywkowy
05:25 Telezakupy TV Okazje

TVP Kultura

07:00 Muzyczne poranki
08:00 Informacje kulturalne
08:25 Tego się nie wytnie
09:55 Reżyserzy - cykl dokumentalny, prod. Wielka Brytania
11:00 Dom - serial TVP
12:40 Czy można się przysiąść - film dokumentalny, wyk. Stanisław Tym
13:30 Dzika muzyka - Wierchowe nuty - magazyn
14:00 Niedziela z... Jadwigą Rappe
14:50 Opowieści Offenbacha - film dokumentalny
16:05 Jutro będzie niebo - film obyczajowy, prod. Polska, 2000, reż. Jarosław Marszewski, wyk. Krzysztof Pieczyński
17:30 Rok 2020 - cykl dokumentalny
17:55 Trzeci punkt widzenia
18:30 Informacje kulturalne

SERIAL OBYCZAJOWY

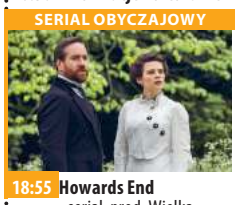

18:55 Howards End - serial, prod. Wielka Brytania, USA, 2017, reż. Hettie Macdonald, wyk. Matthew Macfadyen, Hayley Atwell
20:00 Panorama kina polskiego - Rezerwat - film obyczajowy, prod. Polska, 2007, reż. Łukasz Palkowski, wyk. Marcin Kwaśny, Sonia Bohosiewicz, Grześ Palkowski
21:55 Kronos - Kłamstwo
22:35 Scena muzyczna
23:40 Droga do szczęścia
01:40 Informacje kulturalne
02:05 Wypadek - dramat
03:55 Tamte lata, tamte dni - Agnieszka Duczmal
04:25 Rok 2020

TV Puls

06:00 Nash Bridges - serial sensacyjny Serial sensacyjny opowiadający o walce z przestępczością na ulicach San Francisco. Głównym bohaterem jest sprytny policjant Nash Bridges (Don Johnson), który w raz ze swoim partnerem Joe Dominguez (Cheech Marin) walczy z przestępczością w mieście.
07:00 Rodzinny interes - serial obyczajowy
08:00 Lombard. Życie pod zastaw - serial obyczajowy
10:00 Kobra - oddział specjalny - serial sensacyjny
12:00 Zaklinaczka duchów - serial fantasy
14:00 Lombard. Życie pod zastaw - serial

SERIAL OBYCZAJOWY

16:00 Rodzinny interes - serial obyczajowy prod. Polska
18:00 Lombard. Życie pod zastaw - serial obyczajowy
20:00 Bez twarzy
22:45 Pozdrowienia z Paryża
00:40 Śniadanie do łóżka
02:20 Zobacz to! Blok powtórkowy: Taki jest świat - program informacyjny
03:00 Niesamowite!
04:00 Na jedwabnym szlaku
04:40 Z archiwum policji - serial dokumentalny
05:00 Nash Bridges - serial sensacyjny

TVN 7

04:55 Szkoła - obyczajowy
05:55 Mango telezakupy
07:30 Przepis na życie - serial obyczajowy, Polska
08:30 Ukryta prawda - program obyczajowy
11:30 Szpital
12:30 Sąd rodzinny - program sądowy
13:30 Sędzia Anna Maria Wesołowska - program sądowy
14:30 Ukryta prawda - program obyczajowy
15:30 Detektywi - program kryminalny
16:00 Szkoła - obyczajowy
17:00 Miłość od kuchni - program rozrywkowy
18:00 Szpital - program obyczajowy
19:00 19 + - obyczajowy
19:30 Zakochani po uszy - serial
20:00 Brzydula - serial, Polska
20:45 Hotel Paradise

KOMEDIA

21:50 Po prostu przyjaźń - film komedia, Polska, 2016, reż. Filip Zylber, wyk. Agnieszka Więdłocha, Magdalena Różczka, Maciej Zakościelny, Piotr Stramowski, Bartłomiej Topa
00:40 Zombieland - film horror, USA, 2009, reż. Ruben Fleischer, wyk. Jesse Eisenberg, Woody Harrelson, Emma Stone, Abigail Breslin, Amber Heard, Bill Murray
02:25 Druga strona medalu - talk show
03:00 Noc magii - program ezoteryczny prod. Polska

TV 4

06:00 Strażnik Teksasu - serial sensacyjny **08:00** Nasz nowy dom **09:00** Sędzia Judy **10:25** Sekrety Sąsiadów **11:25** Pamiętniki z wakacji **12:25** Święty **12:55** Wzór **13:50** Kobra - oddział specjalny **14:55** STOP Drogówka **15:55** Kobra - oddział specjalny **17:00** Nowe Sekrety Sąsiadów **18:00** Policjantki i Policjanci Serial obyczajowy o dwóch oddziałach patrolujących ulice współczesnego Wrocławia. **20:00** Święty - serial obyczajowy **20:30** Sprawiedliwi - Wydział Kryminalny Zespoły policyjne prowadzą sprawy kryminalne począwszy od zabójstw, poprzez napady, a skończywszy na narkotykach. **21:40** W rozkwicie **23:30** Ryzykanci **00:35** Śmierć na 1000 sposobów

TV Trwam

09:30 Opowieści biblijne historie animowane z Nowego Testamentu **10:00** Informacje dnia **10:15** Rozmowy niedokończone **11:25** 100 cudownych miejsc na świecie **11:35** Przyroda w Obiektywie **11:50** Kolory Świętości **11:55** Święty na każdy dzień **12:00** Anioł Pański **12:03** Informacje dnia **12:20** Jezus **12:50** Galilejczyk **13:20** Co by było gdyby zwierzęta mówiły? Baśka Murmańska **13:30** Msza Święta **14:30** Łaski pełna **15:50** Ma się rozumieć **16:00** Informacje dnia **16:10** Sanktuaria polskie **16:30** Zew natury **16:55** Świadkowie **17:30** Spotkanie Rodziny Radia Maryja **19:25** Święty na każdy dzień **19:30** Opowieści Starego Testamentu **20:00** Informacje dnia **20:20** Różaniec **20:50** Myśląc Ojczyzna **21:00** Apel Jasnogórski

wtorek 6 października

TVP 1

05:10 Przysięga - serial obyczajowy, prod. Turcja
06:00 Elif - serial, prod. Turcja
06:50 Spiszmy się jak na rolników przystało! - magazyn rolniczy
07:00 Transmisja Mszy Świętej z Sanktuarium Matki Bożej
07:30 Agape - magazyn
08:00 Wiadomości
08:10 Pogoda poranna
08:15 Kwadrans polityczny
08:40 Korona królów - telenowela historyczna TVP
09:15 Leśniczówka
09:45 Ta jedyna - serial obyczajowy
10:15 Komisarz Alex - serial
11:05 Ojciec Mateusz - serial
12:00 Wiadomości
12:10 Agrobiznes
12:30 Agropogoda - magazyn
12:35 Magazyn Rolniczy
12:50 Natura w Jedynce

SERIAL OBYCZAJOWY

14:00 Elif - serial, prod. Turcja, 2017
15:00 Wiadomości
15:10 Pogoda
15:15 Alarm! - magazyn
15:35 Gra słów. Krzyżówka
16:05 Przysięga - serial obyczajowy, prod. Turcja
17:00 Teleexpress
17:25 Jaka to melodia?
18:00 Klan - telenowela TVP
18:30 Korona królów
18:55 Jeden z dziesięciu
19:30 Wiadomości
20:10 Alarm! - magazyn
20:30 Leśniczówka
21:00 Motel Polska
21:55 Magazyn Ekspresu Reporterów
23:00 Ocaleni - reality show
00:05 Garść dynamitu

TVP 2

04:55 Cafe piosenka - talk-show
05:55 Doktor z alpejskiej wioski - serial, prod. Niemcy, 2017
06:50 Sztuka fresków
07:10 Spiszmy się jak na rolników przystało!
07:20 Familiada - teleturniej
07:55 Pytanie na śniadanie
10:40 Panorama
10:50 Pytanie na śniadanie
11:15 Spiszmy się jak na rolników przystało!
11:25 Rodzinka.pl - serial komediowy TVP
11:55 Barwy szczęścia - serial obyczajowy TVP
12:25 Koło fortuny
13:00 Va Banque - teleturniej
13:30 Uzdrowisko - telenowela dokumentalna TVP
14:15 Dla niesłyszących - M jak miłość - serial TVP
15:10 Doktor z alpejskiej wioski - serial

TELETURNIEJ

16:00 Koło fortuny - teleturniej
16:35 Familiada - teleturniej
17:10 Więzień miłości
18:00 Panorama
18:20 Pogoda
18:30 Va Banque - teleturniej
19:00 Uzdrowisko - telenowela dokumentalna TVP
19:35 Barwy szczęścia - serial obyczajowy TVP
20:40 Kulisy serialu „M jak miłość"
20:55 M jak miłość - serial TVP
21:50 Czerwona królowa
22:55 Ludzkie historie - Tęsknota za Wschodem - film
24:00 O mnie się nie martw - serial komediowy TVP
00:55 Rodzinka.pl - serial komediowy TVP

TVN

05:15 Uwaga! - magazyn
05:35 Mango - telezakupy
06:50 Kuchenne rewolucje - program kulinarno-rozrywkowy
07:50 Doradca smaku
08:00 Dzień Dobry TVN - magazyn
11:30 Dieta czy cud? - program lifestylowy
12:15 Ukryta prawda - program obyczajowy
13:15 Szpital - program obyczajowy
14:15 Detektywi
15:25 Milionerzy
16:00 Szpital - program obyczajowy
17:00 Kuchenne rewolucje - program kulinarno-rozrywkowy
18:00 Ukryta prawda - program obyczajowy
19:00 Fakty
19:25 Uwaga! koronawirus
19:55 Uwaga! - magazyn

PROGRAM KULINARNY

20:10 Doradca smaku - program kulinarny prod. Polska
20:15 Na Wspólnej - serial obyczajowy, Polska
20:55 Milionerzy
21:30 Chyłka-Kasacja - serial inne, Polska
22:30 Kuba Wojewódzki
23:30 Superwizjer - magazyn reporterów
00:05 36, 6 - obyczajowy
01:05 Projekt Lady - program rozrywkowy
02:05 Uprowadzona - serial sensacyjny
03:00 Uwaga! - magazyn prod. Polska
03:20 Noc magii - program ezoteryczny

POLSAT

06:00 Nowy dzień z Polsat News
08:40 Malanowski i Partnerzy
09:40 Sekrety rodziny
10:40 Dlaczego ja?
11:40 Gliniarze
12:40 Dzień, który zmienił moje życie
13:40 Trudne sprawy
14:40 Dlaczego ja?
15:50 Wydarzenia
16:10 Pogoda
16:15 Interwencja
16:30 Na ratunek 112
17:00 Gliniarze
18:00 Pierwsza miłość
18:50 Wydarzenia
19:30 Gość Wydarzeń
19:45 Sport
19:55 Pogoda
20:05 Ninja Warrior Polska
22:10 Love Island. Wyspa miłości
23:10 Zdrady

FILM SENSACYJNY

00:10 W dolinie Elah Młody amerykański żołnierz, Mike Deerfield, powraca z misji w Iraku. Wkrótce po przybyciu do bazy w Nowym Meksyku, chłopak znika bez śladu. Jego przełożeni utrzymują, że wcześniej wzorowo pełniący służbę Mike, dopuścił się dezercji. W tę wersję nie wierzą jego rodzice, emerytowany lekarz wojskowy Hank i jego żona Joan.
02:50 Tajemnice losu - program ezoteryczny
04:40 Disco Gramy - program rozrywkowy prod. Polska
05:25 Telezakupy TV Okazje

TVP Kultura

07:00 Muzyczne poranki
08:00 Informacje kulturalne - informator kulturalny
08:30 Film dokumentalny
09:30 Jutro będzie niebo
11:00 Królowa Bona - serial TVP
13:05 Dziadek
13:30 Tego się nie wytnie
14:55 Tatarak - film TVP
15:50 Trzy kolory - Niebieski
17:30 Co dalej? - program publicystyczny
17:50 Kronos - Kłamstwo
18:30 Informacje kulturalne
18:55 Howards End - serial
20:00 Norweski Balet Narodowy - Upiory - balet, prod. Francja, 2017
21:30 Lekkie obyczaje - Dopaść Cartera - film akcji, prod. Wielka Brytania, 1971, reż. Mike Hodges
23:25 Co dalej?
23:45 Informacje kulturalne
00:10 Młoda Polska

FILM OBYCZAJOWY

00:35 Panorama kina polskiego - Rezerwat - film obyczajowy, prod. Polska, 2007, reż. Łukasz Palkowski, wyk. Marcin Kwaśny, Sonia Bohosiewicz, Grześ Palkowski, Artur Dziurman, Tomasz Karolak
02:20 Kino nocne - Nostalgia - film fabularny, prod. ZSRR, Włochy, 1983, reż. Andriej Tarkowski, wyk. Oleg Yankovsky, Erland Josephson, Domiziana Giordano, Patrizia Terreno
05:50 Zakończenie dnia

TV Puls

06:00 Nash Bridges - serial sensacyjny
07:00 Rodzinny interes - serial obyczajowy
08:00 Lombard. Życie pod zastaw - serial obyczajowy Prowadzenie lombardu to zajęcie ciekawe, momentami ekscytujące, ale często i niebezpieczne. Bohaterami serialu są: właściciel Kazimierz Barski, jego rodzina, pracownicy oraz klienci, którzy pojawiają się w lombardzie z powodu różnych życiowych zawirowań.
10:00 Kobra - oddział specjalny - serial sensacyjny
12:00 Zaklinaczka duchów - serial fantasy
14:00 Lombard. Życie pod zastaw - serial

SERIAL OBYCZAJOWY

16:00 Rodzinny interes - serial obyczajowy prod. Polska
18:00 Lombard. Życie pod zastaw - serial obyczajowy
20:00 Copland Wracający po służbie do domu nowojorski policjant, Babitch, zostaje zaatakowany przez dwóch mężczyzn, których zabija.
22:05 Infiltrator
00:30 Zakazany owoc
02:55 Castle
03:55 Zobacz to! Blok powtórkowy: Na jedwabnym szlaku
04:35 Z archiwum policji - serial dokumentalny
05:00 Nash Bridges - serial

TVN 7

04:55 Szkoła - obyczajowy
05:55 Mango telezakupy
07:30 Przepis na życie - serial obyczajowy, Polska
08:30 Ukryta prawda - program obyczajowy
11:30 Szpital - program obyczajowy
12:30 Sąd rodzinny - program sądowy
13:30 Sędzia Anna Maria Wesołowska - program sądowy
14:30 Ukryta prawda - program obyczajowy
15:30 Brzydula - serial, Polska
16:00 Szkoła - obyczajowy
17:00 19 + - obyczajowy
17:30 Zakochani po uszy - serial
18:00 Szpital
19:00 19 + - obyczajowy
19:30 Zakochani po uszy - serial
20:00 Brzydula - serial, Polska
20:30 Hotel Paradise

FILM SENSACYJNY

21:30 Zabójcza broń III - film sensacyjny, USA, 1992, reż. Richard Donner, wyk. Mel Gibson, Danny Glover, Joe Pesci, Rene Russo, Stuart Wilson, Steve Kahan, Darlene Love
23:55 Szczęki Część III - film sensacyjny, USA, 1983, reż. Joe Alves, wyk. Dennis Quaid, Bess Armstrong, Simon MacCorkindale, Louis Gossett Jr., Joe Putch, Lea Thompson
02:05 Druga strona medalu - talk show prod. Polska
02:40 Noc magii - program ezoteryczny

TV 4

06:00 Strażnik Teksasu **08:00** Nasz nowy dom **09:00** Sędzia Judy **10:25** Sekrety Sąsiadów **11:25** Pamiętniki z wakacji **12:25** Święty **12:55** Wzór **13:50** Kobra - oddział specjalny **14:55** STOP Drogówka **15:55** Kobra - oddział specjalny **17:00** Nowe Sekrety Sąsiadów **18:00** Policjantki i Policjanci - serial obyczajowy prod. Polska **20:00** Święty **20:30** Sprawiedliwi - Wydział Kryminalny **21:40** Sądna noc - thriller, USA, Japonia, 1993, reż. Hopkins Stephen, wyk. Dorff Stephen, Estevez Emillio, Gooding Jr. Cuba, Leary Denis, Piven Jeremy Wieczorna eskapada na mecz bokserski kończy się dla trójki przyjaciół nieszczęśliwie. **23:55** Ryzykanci **00:55** Śmierć na 1000 sposobów **01:50** Galileo

TV Trwam

11:35 Myśląc Ojczyzna **11:45** Historia i architektura **12:00** Anioł Pański **12:03** Informacje dnia **12:20** Sanktuaria polskie **12:40** Święty Józef, w imieniu Ojca **13:30** Msza Święta **14:30** Geniusz Stworzenia **15:50** Ma się rozumieć **16:00** Informacje dnia **16:10** Jestem mamą **16:30** Kalejdoskop Młodych **16:50** 100 cudownych miejsc na świecie. Monte Alban, Meksyk **17:00** Z nami bezpiecznie **17:10** Prosto o gospodarce **17:30** Okiem kamery **18:00** Anioł Pański **18:05** Informacje dnia **18:15** Rozmowy niedokończone **19:25** Święty na każdy dzień **19:30** Każdy maluch to potrafi **19:45** Modlitwa z telefonicznym udziałem dzieci **20:00** Informacje dnia **20:20** Różaniec **20:50** Myśląc Ojczyzna **21:00** Apel

eprasa.pl 24d52c754a

ROZRYWKOWE TO i OWO nr 212

Redaguje: Władysław Firlik

1. MAŁA AWARIA - DUŻO ROBOTY

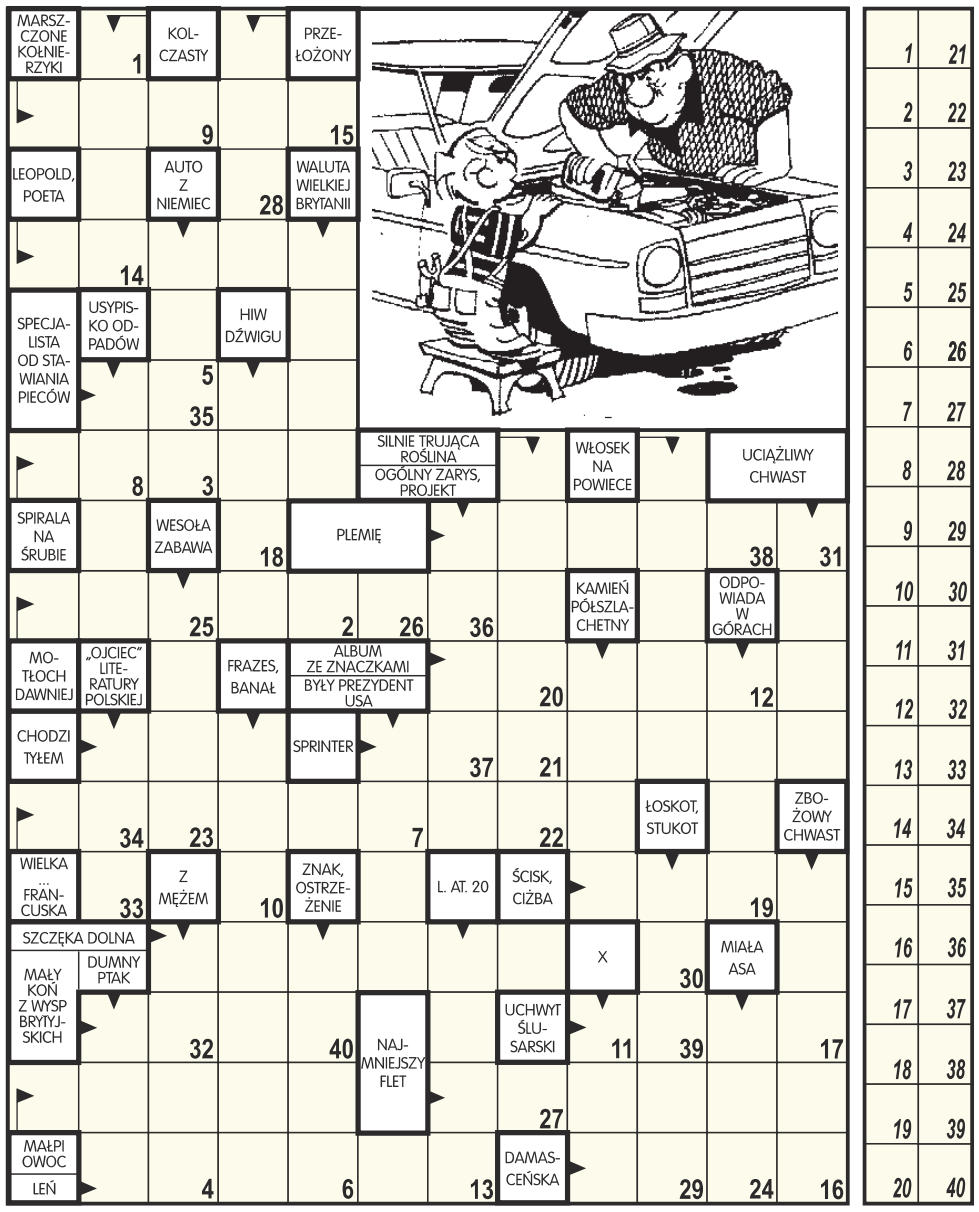

Litery z pól ponumerowanych od 1 do 40 utworzą wypowiedź mądrego wnuczka.

2. SŁOWO ZA SŁOWO

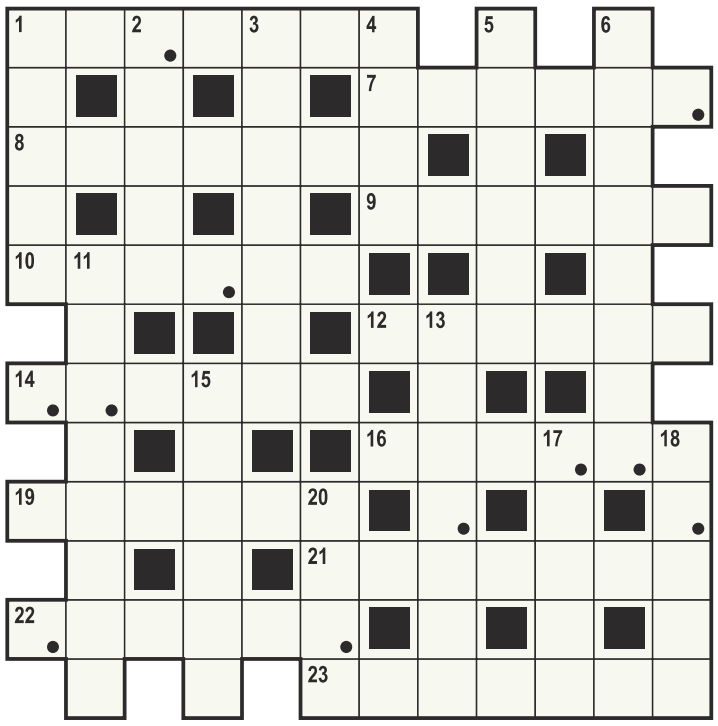

Litery z pól zaznaczonych czytane kolejno rzędami, utworzą rozwiązanie.

POZIOMO: 1) nauczyciel, **7)** hycel, **8)** dialog, **9)** taksa, **10)** szaleniec, **12)** możliwość, **14)** kamrat, **16)** łódź, **19)** zona, **21)** wnętrzności, **22)** siła, **23)** gżegżółka.

PIONOWO: 1) jar, **2)** piecza, **3)** tłum, **4)** rupieć, **5)** zażalenie, **6)** zawód, **11)** draka, **13)** odznaka, **15)** harmider, **17)** dowcip, **18)** ubiór, **20)** napad.

3. KALAMBUR

Lód i zebranie - uszyje ubranie.

4. HISTORYJKA

Ułóż ilustracje w takiej kolejności, aby widoczna historyjka miała logiczny przebieg.

DO ZOBACZENIA ZA TYDZIEŃ

5. INTRUZ

306	792	824	522
945	480	693	285

Jedna z powyższych liczb z całkowicie uzasadnionych względów nie pasuje do pozostałych. Która z nich jest intruzem?

6. ANAGRAM

Poznałem ją na _ _ _ _ ,
bo ze mnie wszak jest _ _ _ _ .
Zaznałem gorzkiej _ _ _ _ ,
bo ona Włocha woli.

7. SZARADA ANAGRAMOWA

Fiacik **Z** rana nie zapalił,
haczyk znalazł się na liście,
więc **DO** szefa cię wezwali
na dywanik, osobiście.

Wykaz **OCEN** przyniósł synek -
brak powodów do zachwytu,
trzeba zwiększyć dyscyplinę,
zagnać malca do zeszytów.

Mocno **CIŚNIE** lewy bucik -
trzeba oddać do naprawy
lub w ogóle **GO** wyrzucić,
bo zupełnie jest koślawy.

Brak pieniędzy - **DNO** w portfelu,
niespokojne **DNIE** i noce.
Nie narzekaj, przyjacielu,
wiesz, że żyjesz - i to doceń!

C = 9, N = 13.

8. KRZYŻÓWKA

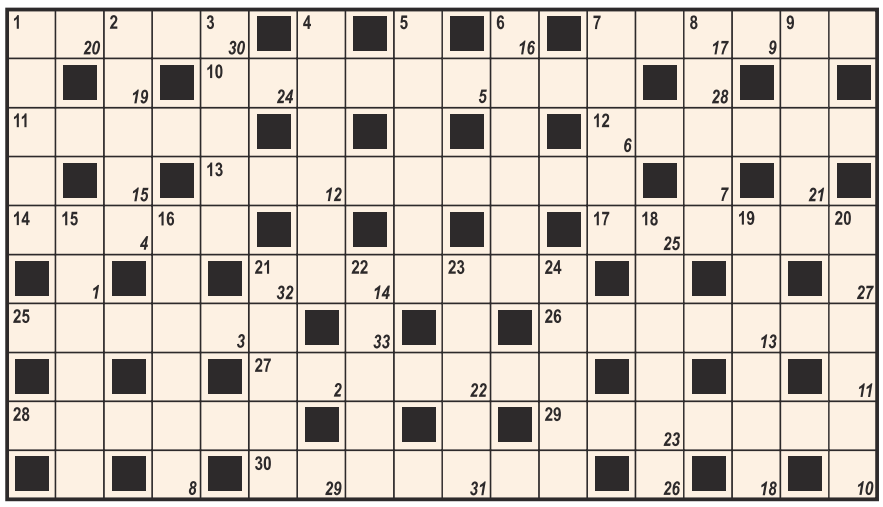

Litery z pól ponumerowanych w prawym dolnym rogu czytane w kolejności od 1 do 33 utworzą sentencję Plutarcha.

POZIOMO: 1) trud, znój, **7)** trzonek, **10)** szwajcar, **11)** biokatalizator, **12)** smutek, **13)** maszyna do sprzętu zbóż, **14)** gatunek pszenicy, **17)** rodzaj kurtki, **21)** kajak turystyczny, **25)** odmiana jęczmienia, **26)** ptak australijski podobny do bażanta, **27)** potocznie o widzach, **28)** między koroną kopyta a nadpięciem, **29)** dziecięcy kułak, **30)** rodzaj wiersza lirycznego opiewającego jakieś wielkie wydarzenie.

PIONOWO: 1) biały napój, **2)** dar z nieba dla partyzantów, **3)** miasto nad Narwią, **4)** wydawany przez dzwon, **5)** zaopatruje w wodę Łódź, **6)** arena dla kowbojów, **7)** na kutrze z sieciami, **8)** obok bułek, **9)** zajęcie żeńca, **15)** zbiór zboża, **16)** obrońca Częstochowy, **18)** koński „garnitur", **19)** zawody wioślarskie, **20)** wódka z gwiazdkami, **21)** koń, **22)** roślina uprawiana na paszę, **23)** lanca, **24)** fiasko.

9. WIRÓWKA OBRAZKOWA

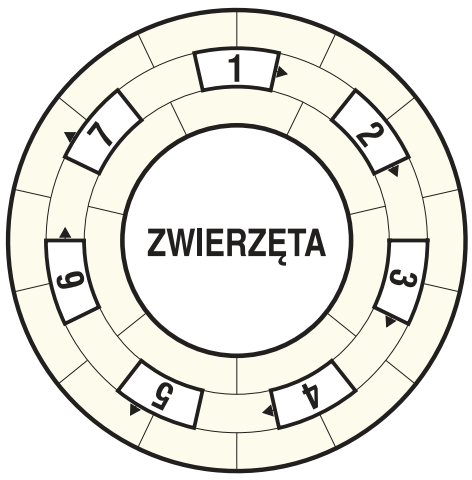

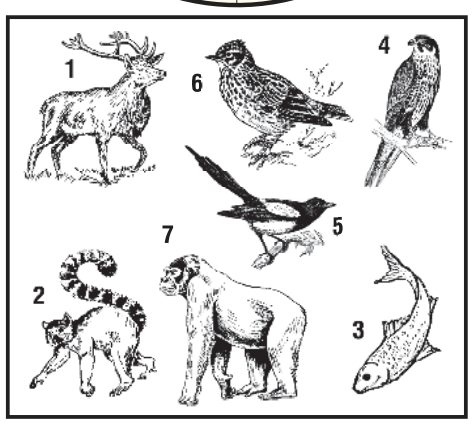

Wpisz do diagramu prawoskrętnie wszystkie nazwy rysunków tak, aby bezbłędnie powstało rozwiązanie zadania.

10. LICZBA

W puste pole niniejszego koła wpisz taką liczbę, która nie zakłóci ustalonego porządku. Jaką liczbę należy wpisać?

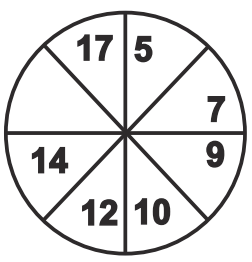

11. BILITEROWY UKOŚNIK MAGICZNY

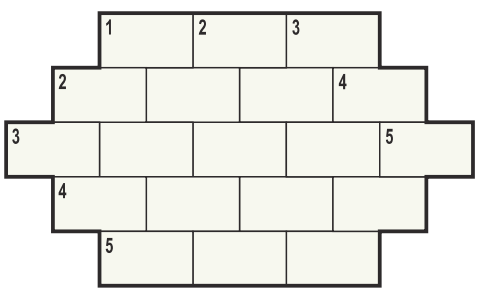

1) mały flet, **2)** popularny napój, **3)** przewoźny silnik parowy, **4)** Ariadna pomogła Tezeuszowi wydostać się z niego, **5)** metal ziem rzadkich, o liczbie atom. 57.

12. KRZYŻÓWKA OBRAZKOWA

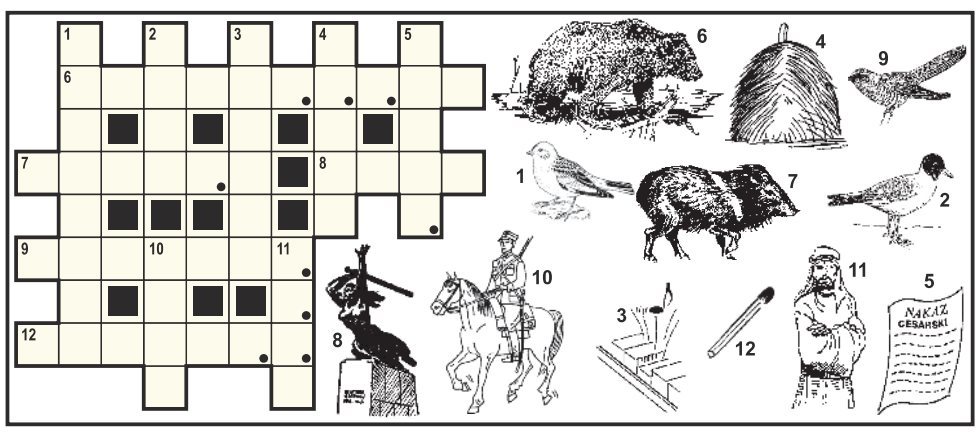

Litery z pól zaznaczonych czytane kolejno rzędami, utworzą ostateczne rozwiązanie.

ROZRYWKOWE TO i OWO
KUPON - 212

eprasa.pl 24d52c754a

KUPON NA DROBNE ZA 1 GROSIK

WYPEŁNIJ DRUKOWANYMI LITERAMI WPISUJĄC W KRATKĘ JEDNĄ LITERĘ ROBIĄC ODSTĘP MIĘDZY WYRAZAMI

☐ SZUKAM PRACY

☐ ODDAM ZA DARMO

Zlecający
(Tylko do wiadomości redakcji)

imię

nazwisko

ulica

numer domu

kod, miejscowość

podpis

KUPON JEDNORAZOWY

1. Wypełniony kupon prosimy przynieść do biur ogłoszeń tygodników: Mazowieckie To i Owo, Lokalna, Tygodnik Nowodworski, Tygodnik Pułtuski.
2. Kupon bez pełnych, czytelnych danych zlecającego jest nieważny.
3. Redakcja nie odpowiada za treść ogłoszeń.

USŁUGI KOSMETYCZNE WELLNESS
Podolog
Izabela Nowakowska
- usuwanie odcisków, modzeli, nagniotków, brodawek
- klamry na wrastające paznokcie
- rekonstrukcja paznokci
- leczenie stopy cukrzycowej
- leczenie stanów zapalnych
- pedicure specjalistyczny
- badania laboratoryjne

Pułtusk
ul. Rynek 19
517 704 405

DRUK CYFROWY
ul. RYNEK 2
LEGIONOWO
tel. 22 784 90 55
e-mail: wtio@tio.com.pl
WYDAWNICTWO tio

ZGŁASZANIE AWARII I USZKODZEŃ ORAZ BIEŻĄCE INFORMACJE O AWARIACH I PRACACH PLANOWYCH

TEL. 991

PGE

PGE Dystrybucja S.A Oddział Warszawa RE Legionowo
zawiadamia, że planowana jest przerwa w dostawie energii elektrycznej dla odbiorców zamieszkałych:

POWIAT LEGIONOWSKI

Data	gmina, miejscowość nazwy i zakres numerowy ulic	Numery i nazwy stacji	Wyłączenia w godzinach
30.09.2020	Skubianka: ul. Cisowa, ul. Topolowa, ul. Klonowa	04-1498 (SKUBIANKA LETNISKO)	08:00-16:00
30.09.2020	Borowa Góra: ul. Brzozowa, ul. Dereniowa, ul. Długa 126, 128, 130, 132, 134, 140, 142, 148, 150B, 158, 158A, 158B, ul. Dzikiej Róży, ul. Kameralna, ul. Lipowa, ul. Nasielska 1-39, Pastelowa, ul. Przygody, ul. Sosnowa, ul. Warszawska 24, 26, ul. Zegrzyńska 1-9, 13, 15, 19, 29, 31, 33, 38, Skubianka: 1-7, 14, 22, 45, 45A, 78B, 80A, 80B, 81D, 82 ul. Róży Wiatrów, ul. Akacjowa 2, 6A, 8, 14, 28, 34, 40, ul. Bratka, ul. Brzozowa, ul. Dębowa, ul. Frezji, ul. Jałowcowa 9, 13, 15, ul. Jaworowa 2, 4, ul. Klonowa 1-11, ul. Sosnowa, ul. Spacerowa 3, 4, 8, 10, 14, ul. Wierzbowa Dosin: 1, 1A, 2, 3, 3A, 4, 5, 6, 7, 8, 9A, 10, 11, 12, 13, 15, 16, 16A, 16C, 18, 18A, 19, 20, 22, 23, 24, 25, 26, 26A, 27, 28A, 29, 30, 31, 32, 32A, 33, 33A, 34, 35, 35C, 38, 39A, 39B, 40, 40B, 40C, 41, 41I, 41K, 41L, 42, 44, 44A, 44C, 45-47, 47B, 47C, 49A, 49B, 51, 52, 52A, 52C, 53C, 55, 56, 58, 59, 66, 77, 81, 85C, 95, 95A, 96, 97, 102, 104, 106A, ul. Borówkowa, ul. Hiacyntowa, ul. Brzozowa, ul. Hortensji 1, ul. Lazurowa, ul. Liliowa, Migdałowa, ul. Nagietkowa, ul. Oliwkowa, ul. Piękna, ul. Rajska, ul. Rozalii, ul. Rumiankowa, ul. Zielona, Żołnierska	04-0414 (BOROWA GÓRA INSTYTUT), 04-1022 (SKUBIANKA), 04-0347 (BOROWA GÓRA 2), 04-1470 (DOSIN) , 04-0449 (DOSIN STAWINOGA), 04-0970 (BOROWA GÓRA GŁOWACKI), 04-0439 (SKUBIANKA DOSIN 2), 04-0272 (BOROWA GÓRA KAMIENIARZ), 04-1587 (SKUBIANKA 2), 04-1498 (SKUBIANKA LETNISKO), 04-1589 (SKUBIANKA 3), 04-1588 (SKUBIANKA DOSIN 1), 04-0269 (BOROWA GÓRA 5)	08:00-12:00
1.10.2020	Skrzeszew: ul. Dojazdowa 3, 6, 6A, 7, 7J, 10, 10A, 11, 28, ul. Familijna 1-18, ul. Górna 2, 4, 6, 7, 10, ul. Kościelna 2, 5, 6, 9, 11, 13, 15, 15A, 17, 19, 20, 21B, 21C, 21D, 22, 23, 23B, 24, 24A, 25A, 26, 27, 31, 32, 33, 34, 39, 41, 43, 45, 47, 47A, 47B, 49, 50, 54, 56, 57, 57B, 58, 59, 59A, 61, 62, 63, 65, 67, 69, 71, 71A, 73, 74, 75, 76, 78, 80, 81, 82, 83, 85, 86, 87, ul. Kościelna 88, 89, 90, 92, 93, 97, 99, 115, 123, 101, 105, 105A, 107, 109, 111, 112, 112A, 113, 114, 115A, 115C, 125E, 131A, 172F, 208H, ul. Łączna, ul. Mikołaja Reja 1, 15, ul. Nasielska, ul. Partyzantów, ul. Olszankowa, ul. Juliusza Słowackiego 2, 2C, 2D, 10G, 15A, ul. Spokojna 2, 4, 6, 9E, 27, 34A, 36, 42 Topolina: Brązowych Pudli 5, 9, 24, ul. Gościniec, ul. Graniczna 15, ul. Kościelna, Malinowa 87, 91, ul. Podwale 1B, 14, 31D, 37E, 43A, ul. Retmańska, ul. Sarmacka, Sosnowa 3, ul. Staropolska, Szarego Żabciora; Wierzbowa; Wołoska 1; Zajączków; Zielona, ul. Szlachecka, ul. Żabi Chór Poddębie: 1, 2, 3, ul. Brzozowa, ul. Nasielska, ul. Olszankowa, ul. Sosnowa, ul. Wesoła, ul. Zawalna	04-1078 (SKRZESZEW HOJNY), 04-1015 (TOPOLINA DZIAŁKI), 04-1730 (SKRZECZEW ŁĄCZNA), 04-1055 (TOPOLINA 4), 04-1736 (SKRZESZEW ZALEWSKI), 04-1793 (SKRZESZEW PARTYZANTÓW), 04-1512 (SKRZESZEW 8), 04-1544 (SKRZESZEW 4), 04-0050 (SKRZESZEW WIEŚ), 04-1543 (SKRZESZEW 3), 04-1542 (SKRZESZEW 2), 04-1491 (TOPOLINA 2), 04-1490 (TOPOLINA 1)	08:30-12:30
2.10.2020	Skubianka: ul. Morska	04-1277 (DOSIN ZAKPOL)	10:00-14:00
2.10.2020	Poddębie: ul. Sosnowa	04-0052 (PODDĘBIE 1)	12:00-16:00

POWIAT NOWODWORSKI

Data	gmina, miejscowość nazwy i zakres numerowy ulic	Numery i nazwy stacji	Wyłączenia w godzinach
1.10.2020	Czosnów: Dobrzyń 1, Dobrzyń ul. Holenderska 1, 2, 3, 4, 4A-C, 5, 6, 7, 8	04-0928 (DOBRZYŃ BAJRASZEWSCY)	08:00-12:00
2.10.2020	Psucin: ul. Krótka, ul. Leśna 34, 40, 44, ul. Warszawska 10, 18, 22, 22A, 29	04-0348 (PIEŃKI PSUCKIE)	09:00-13:00
5.10.2020	Smoły, Zaręby, Wojszczyce, Swobodnia, Janowo, Błogosławie	04-1402 (SMOŁY), 04-1401 (SWOBODNIA), 04-0482 (SMOŁY 2), 04-1419 (ZARĘBY), 04-1391 (BŁOGOSŁA WIE), 04-1396 (JANOWO), 04-1420 (WOJSZCZYCE)	07:00-09:00
6.10.2020	Smoły, Zaręby, Wojszczyce, Swobodnia, Janowo, Błogosławie	04-1402 (SMOŁY), 04-1401 (SWOBODNIA), 04-0482 (SMOŁY 2), 04-1419 (ZARĘBY), 04-1391 (BŁOGOSŁAWIE), 04-1396 (JANOWO), 04-1420 (WOJSZCZYCE)	18:00-21:00

Przerwy w dostawie energii elektrycznej spowodowane są koniecznością przeprowadzenia prac konserwacyjnych na urządzeniach energetycznych, za niedogodności przepraszamy

nadaj DROBNE na stronie www.nadajdrobne.pl

POŻYCZKA ekspresowa Z GWARANCJĄ
Nawet do 5000 zł
Szybka decyzja
Minimum formalności
EdenFinance
797-705-110

PRACA

dam pracę

AAAAAA Zatrudnimy wykwalifikowanych stolarzy, wysokie zarobki, zus.

504 017 573
LEG 50999

Elektryk-hydraulik-monter klimatyzacji-magazynier-mechanik-automatyk serwisant chłodnictwa-atrakcyjne wynagrodzenie 664 473 560
LEG 51539

- **Fryzjera(kę) z doświadczeniem 2500 netto Legionowo 604275131**
LEG 51602
- Fryzjerkę do salonu w Jabłonnie (Kaufland) dobre warunki, godz. pracy do uzgod. 608223045
LEG 51576

Magazynier. Atrakcyjne wynagrodzenie 664473560
LEG 51540

Młodego mężczyznę do przyuczenia 664 473 560
LEG 51538

- **Opiekunce dla starszej kobiety Legionowo Piaski 517160939**
LEG 51598
- Panią do pomocy w cukierni, system zmianowy, osoba bez nałogów 603430817
LEG 51537
- Pomocnika do prac wykończeniowych 602456283
LEG 51597
- Pracownika na więźby dachowe może być do przyuczenia. Wynagrodzenia cotygodniowe 608046629
PUL 51599
- W gospodarstwie małym Nieporęt 608894442
LEG 51579
- Zatrudnię cukiernika z doświadczeniem do wypieku ciast, tortów. Osoba bez nałogów. Stawka 25zł/godz. netto. Tel: 503800618
LEG 51536
- Zatrudnię dekarza 602525359
LEG 51592
- Zatrudnię na stanowisko ekspedientki w sklepie spożywczym, Łacha tel. 602 119 752
LEG 51490

INTER CARS
Filia Legionowo
ul. Zegrzyńska 4
tel.: 22 767 53 80
tel.: 22 767 53 89
INTERCARS.COM.PL

- Zatrudnimy na umowę o pracę z możliwością przyuczenia. Mechanika Pojazdowa Sławomir i Sebastian Jaworscy S.C. Słoneczna 5 604179825
PUL 51561

szukam pracy

- Kobieta 40 lat posprząta, umyje okna, poprasuje. 796924444
LEG 51588
- Zajmę się dzieckiem w wieku przedszkolnym 515191207
NDM 51603

AUTO-MOTO

sprzedam

- KupieKażdeAutoSkuterMotorDostawczyPickupNajlepszeCenySzybkaWycanaNatychmiastowyOdbiór ZaświadczeniaDoKasacjiPomagamyWeWszystkich Sytuacjach Związanymi Z Autami Masz Coś to DzwońPomagamy z Polisami Oc Czynne 24H na dobe 502964469 lukas_farba@op.pl
LEG 51044
- **Skup aut, płatne gotówką, każdy stan, odbiór lawetą 507004316**
LEG 51413

usługi i akcesoria

- Auto naprawa: mechanika, geometria, części, wyważanie kół, klimatyzacja. Jabłonna. 605 94 91 91, 22/ 782 49 10
LEG 50959

EDUKACJA

korepetycje

- Doświadczony naucz matemat. podst. ponadpodst.- skutecznie, 506710424
LEG 51521

ZDROWIE

przychodnie

ultramedica
CENTRUM ZDROWIA KOBIETY
KLINIKA
GINEKOLOGICZNO - POŁOŻNICZA
Legionowo, ul. Sienkiewicza 10 I p. nad HEBE
tel. 22 732 24 86, 518 447 748

- ULTRAMEDICA CENTRUM ZDROWIA KOBIETY
- ginekologia kompleksowo, prowadzenie ciąży USG 3D/4D
- ortopeda dziecięcy i dla dorosłych
- proktolog, również zabiegi
- dietetyk kliniczny,
ul.Sienkiewicza 10, tel. 518 447 748
www.umedica.pl
LEG 51037

lekarze

- **Dr. n.med. pediatra - neonatolog Maria Gudyka-Piórkowska L-wo, Sienkiewicza 30, 601593502, 22 784 14 18**
LEG 51083
- **Dr n.med Robert Piórkowski Gabinet ginekologiczny L-wo ul. Husarska 9 blok 107, 22 7841418, 601 391 910**
LEG 51082
- GABINET ENDOKRYNOLOGICZNO GINEKOLOGICZNY
dr nauk med. Tadeusz Podsiadłowski L-wo ul.Zegrzyńska 11 A pon.- pt - całodobowo, leczenie trądziku 784 81 98, 602 272 345
LEG 51038

Burmistrz Miasta Nowy Dwór Mazowiecki informuje, że w dniu 28.09.2020r. podał do publicznej wiadomości (na okres 21 dni) poprzez wywieszenie - na tablicy ogłoszeń w siedzibie Urzędu Miejskiego w Nowym Dworze Mazowieckim przy ul. Zakroczymskiej 30 (III piętro), na tablicy ogłoszeń przed budynkiem Urzędu Miejskiego oraz Biuletynie Informacji Publicznej (www.bip.nowydwormaz.pl):

- **wykaz lokali mieszkalnych**, stanowiących własność Gminy Miasta Nowy Dwór Mazowiecki, przeznaczonych do zbycia w drodze bezprzetargowej, na rzecz najemców tych lokali, z którymi najem został nawiązany na czas nieoznaczony.

Dodatkowe informacje można uzyskać w Wydziale Gospodarki Nieruchomościami i Planowania Przestrzennego Urzędu Miejskiego w Nowym Dworze Mazowieckim, ulica Zakroczymska 30 - III piętro, pokój 325 lub telefonicznie (22)512-22-14

Z up. Burmistrza
/-/
Janusz Mikuszewski
Z-ca Burmistrza

SZPITAL mediq
PORADNIE SPECJALISTYCZNE
Józefa Piłsudskiego 20
05-120 Legionowo
22 774 26 40
www.mediq.pl

inne

USŁUGI KOSMETYCZNE WELLNESS
Podolog
Izabela Nowakowska

- Pedicure podologiczny. Klamra na wrastający paznokieć. Usuwanie: odcisków, modzeli, nagniotków, brodawek, zrogowaciałego naskórka. Pułtusk, ul. Rynek 19, 517 704 405 https://www.facebook.com/UslugiKosmetyczneWellness
PUL 51470

SPORT i URODA

TURYSTYKA

NAJLEPSZE OFERTY. PONAD 10 LAT DOŚWIADCZENIA
BIURO PODRÓŻY
Wiesława Nawrot

- Biuro podróży Wiesława Nawrot Najlepsze oferty, first minute i last minute, bilety tanich linii lotniczych, bilety autokarowe. NDMaz., ul. Przejazd 5, tel. 227754333, turystyka@vip-nawrot.pl, www.vip-nawrot.pl
NDM 51453

USŁUGI

remont i budowa

- A dachy papa obróbki 503083572
LEG 51511
- Cykl. bez.pył.ukł. dośw. 602 523 096
LEG 51604

Docieplenia 508-074-201
LEG 50958

- Elektryka inst.awarie 605401964
LEG 50942
- Glazura remonty 602670035
NDM 51591

HYDRAULIK 512 121 552
PUL 51052

- Malowanie-tapetowanie-remonty osobiście-solidnie 694065757
LEG 51550

ZŁOTA RĄCZKA - usługi budowlane, hydrauliczne, elektryka, mniejsze i większe remonty. Szybko, tanio i solidnie. Referencje. 735953829
LEG 50755

ogrodnicze

- Wycinka drzew metodą alpinistyczną
- sekcyjna wycinka drzew
- przycinanie, prześwietlanie koron drzew
- usuwanie martwych drzew, gałęzi, konarów
- usługi rębakiem, zrębkowanie gałęzi oraz wywóz urobku
Z PODNOŚNIKA,
MIEJSCA TRUDNO DOSTĘPNE,
PROFESJONALNIE
698-991-470
LEG 50825

nadaj DROBNE na stronie www.nadajdrobne.pl

eprasa.pl 24d52c754a

transport

ASEN-PSP
WYWÓZ NIECZYSTOŚCI PŁYNNYCH
tel. 508 604 643

- ASEN-PSP Wywóz nieczystości płynnych 508 604 643
PUL 50916
- Piasek podsypkowy, ziemia, rozbiórki, wywóz gruzu, wykopy 606212141
LEG 51568

naprawy

- Komputery - dojazd, sprzedaż, skup używanych, nowe składane 513820998
LEG 51520

finanse i prawo

- **BIURO RACHUNKOWE Anna Święcka Prowadzenie Ksiąg Rachunkowych, Ksiąg Podatkowych, VAT, ZUS, Reprezentacja w US i ZUS, Wyprowadzenie zaległości podatkowych. tel:227743594, kom:605859559, e-mail:a.swiecka@wp.pl**
LEG 50855

UBEZPIECZENIA
Wiesława Nawrot

- Kompleksowe ubezpieczenia: komunikacyjne, majątkowe, na życie, turystyczne. Ubezpieczenia Wiesława Nawrot, NDMaz., ul. Przejazd 5, tel. 664416376, 227754333, ubezpiecznia@vip-nawrot.pl, www.vip-nawrot.pl
NDM 51454

inne

- **Anteny, usługi RTV, domofony, wideofony, alarmy. 608630582**
LEG 51320

BIZNES

- Dywany-Wykładziny-Chodniki Kacice11A k/Pułtuska 23/692 58 49
PUL 50993

NIERUCHOMOŚCI

sprzedam dom

- Jabłonna wolnostojący 145m2 garaż wolnostojący działka 409m2 wszystkie media cena 600 tys zł do negocjacji 602222431
LEG 51582

sprzedam działkę

- Działka 1500 m2 Legionowo 606212141
LEG 51567
- Kacice działka rekreacyjno-budowlana ok. 2000m2 502 554 996
PUL 51565
- Wieliszew dwie działki ul. Świętojańska o pow. 1,69ha i 0,88ha plan zagospodarowania 604931587
LEG 51575

kupię nieruchomość

- Kupię siedlisko 609685391
LEG 51529
- Kupię ziemię rolną lub gospodarstwo 669859904
LEG 51528

do wynajęcia

- Chotomów-Mieszk.40m2 umebl-osobny budynek 690391165
LEG 51594

- **Kawalerka umeblowana 501016754**
LEG 51577
- L-wo M3 od zaraz 536562900
LEG 51580
- L-wo nowa kawalerka 609433959
LEG 51578
- Umeblowane mieszkanie 3 pokojowe 80m2 w domu w L-wie na piętrze, oddzielne liczniki, wolne od 1.10.2020, 1700 zł za całe. Tel.: 603794166
LEG 51600

ROLNICTWO

sprzedam

- Pług 3 i 5 skibowy, siewnik, kultywator, agregat ścierniskowy, opryskiwacz, rozsiewacz do nawozów 2 talerze 23/691 09 46
PUL 51596
- **wysłodki buraczane z dostawą 505892044**
PUL 51560

kupię

- Kupię sadzarkę polską i radełka 515 443 801
PUL 51590

inne

- Kupię każdy ciągnik rolniczy/kombajn, gotówka 507004316
LEG 51414

UROCZYSTOŚCI

organizacja imprez

RESTAURACJA LEGIONOWSKA

- **RESTAURACJA LEGIONOWSKA; chrzciny, komunie, stypy, urodziny, uroczyste obiady, romantyczne kolacje, catering. Tel. 505-360-809, www.legionowska.pl**
LEG 51247

SPRZĘT IT

MATRYMONIALNE

KOMUNIKATY

RÓŻNE

- 9m3 sosna pieńki opałowe 606212141
LEG 51566

ELEKTRO el INSTAL
tel.: 22 766 12 18
22 782 41 31
HURTOWNIA ELEKTRYCZNA
ELEKTROINSTAL JABŁONNA
HURT-DETAL
KABLE,PRZEWODY,OŚWIETLENIE
TEL.22/7824131
LEG 51338

FOTO -TANIO- VIDEO
www.foto-legionowo.pl

AUTO NAPRAWA
• MECHANIKA • GEOMETRIA • CZĘŚCI
• WYWAŻANIE KÓŁ • KLIMATYZACJA
Adam Szczypkowski
05-110 JABŁONNA ul. WYGONOWA 1
pn. – pt.: 8.00 - 17.00
☎605 94 91 91
022 782 49 10

MOTOKLINIKA
mgr inż. Zbigniew Książek
MECHANIKA I ELEKTRYKA SAMOCHODOWA
WSZYSTKICH MAREK
Legionowo, Ul. Wrzosowa 11a
tel. 22 784 44 50, 504 688 558
www.motoklinika.auto.pl

OGŁOSZENIE
o wyłożeniu do publicznego wglądu projektu „Miejscowego planu zagospodarowania przestrzennego dla obszaru sołectwa Stanisławów Drugi, w gminie Nieporęt”

Na podstawie art. 17 pkt 9 i 11 ustawy z dnia 27 marca 2003 r. o planowaniu i zagospodarowaniu przestrzennym (Dz.U. z 2020 r. poz. 293, z późn.zm.) oraz uchwały Rady Gminy Nieporęt Nr XXXIX/27/2013 z dnia 25 marca 2013 r., zm. uchwałą Nr XXXVI/4/2017 z dnia 16 lutego 2017 r. i uchwałą Nr XLVI/90/2017 z dnia 28 września 2017 r., zawiadamiam o wyłożeniu do publicznego wglądu projektu **„Miejscowego planu zagospodarowania przestrzennego dla obszaru sołectwa Stanisławów Drugi, w gminie Nieporęt”** wraz z prognozą oddziaływania na środowisko.

Granice obszaru objętego projektem planu przebiegają:

- od północy – po granicy obrębu ewidencyjnego z wsią Michałów-Reginów,
- od wschodu – po granicy z użytkiem leśnym i granicy obrębu ewidencyjnego z wsią Wola Aleksandra,
- od południa – po granicy obrębu ewidencyjnego z miastem Legionowo,
- od zachodu – po granicy obrębu ewidencyjnego z miastem Legionowo i wsią Michałów-Reginów.

Projekt planu wraz z prognozą oddziaływania na środowisko wyłożony zostanie do wglądu publicznego w dniach od **12.10.2020 r. do 10.11.2020 r.** w siedzibie Urzędu Gminy Nieporęt, w godzinach od 900 do 1500, w dniach pracy Urzędu Gminy, poprzez:

- bezpośredni kontakt i obsługę zainteresowanych osób przez pracowników Działu Zagospodarowania Przestrzennego Urzędu Gminy **wyłącznie po uprzednim umówieniu i potwierdzeniu wizyty** mailowo pod adresem: urząd@nieporet.pl lub telefonicznie pod numerem: (22) 767-04-20,

- zamieszczenie projektu planu wraz z prognozą oddziaływania na środowisko na stronie internetowej: www.bip.nieporet.pl w zakładce: „Plany wyłożone do publicznego wglądu” (Prawo miejscowe/Plany zagospodarowania przestrzennego/Plany wyłożone do publicznego wglądu).

Dyskusja publiczna nad przyjętymi w projekcie planu miejscowego rozwiązaniami odbędzie się w dniu **19.10.2020 r.** w sali konferencyjnej Urzędu Gminy Nieporęt o godz. 1400. Dyskusja publiczna zostanie przeprowadzona z zachowaniem reżimu sanitarnego i wszystkich środków ostrożności zgodnie z wytycznymi i zaleceniami Ministra Zdrowia i Głównego Inspektora Sanitarnego. Zainteresowani udziałem w dyskusji publicznej proszeni są o zgłaszanie się mailowo pod adresem: urząd@nieporet.pl lub telefonicznie pod numerem: (22) 767-04-20, najpóźniej do dnia poprzedzającego dyskusję.

Zgodnie z art. 18 ust. 1 ustawy, każdy, kto kwestionuje ustalenia przyjęte w projekcie planu miejscowego, może wnieść uwagi. Uwagi należy składać do Wójta Gminy Nieporęt, z podaniem imienia i nazwiska lub nazwy jednostki organizacyjnej i adresu oraz oznaczenia nieruchomości, której uwaga dotyczy, w nieprzekraczalnym terminie do dnia **25.11.2020 r.** Uwagi mogą być wnoszone w formie papierowej lub elektronicznej, w tym za pomocą środków komunikacji elektronicznej, w szczególności poczty elektronicznej na adres: urzad@nieporet.pl lub formularzy zamieszczonych na stronie internetowej www.bip.nieporet.pl.

Jednocześnie informuje się, iż zgodnie z art. 46 ustawy z dnia 3 października 2008 r. *o udostępnianiu informacji o środowisku i jego ochronie, udziale społeczeństwa w ochronie środowiska oraz o ocenach oddziaływania na środowisko* (Dz.U. z 2020 r. poz. 283, z późn.zm.) projekt „Miejscowego planu zagospodarowania przestrzennego dla obszaru sołectwa Stanisławów Drugi, w gminie Nieporęt” wraz z prognozą oddziaływania na środowisko podlega strategicznej ocenie oddziaływania na środowisko.

Na podstawie art. 39 ust. 1 pkt 2-5, w zw. z art. 54 ust. 2 ustawy z dnia 3 października 2008 r. *o udostępnianiu informacji o środowisku i jego ochronie, udziale społeczeństwa w ochronie środowiska oraz o ocenach oddziaływania na środowisko* zawiadamia się o wyłożeniu do publicznego wglądu projektu „Miejscowego planu zagospodarowania przestrzennego dla obszaru sołectwa Stanisławów Drugi, w gminie Nieporęt” wraz z prognozą oddziaływania na środowisko, w dniach i miejscu, jak wyżej. Do projektu wyłożonego do publicznego wglądu można składać uwagi, w nieprzekraczalnym terminie do dnia 25.11.2020 r. Uwagi mogą być wnoszone w formie pisemnej, ustnie do protokołu oraz za pomocą środków komunikacji elektronicznej bez konieczności opatrywania ich kwalifikowanym podpisem elektronicznym. Organem właściwym do rozpatrzenia uwag jest Wójt Gminy Nieporęt.

Klauzula informacyjna:

Zgodnie z art. 13 ust. 1 i ust. 2 rozporządzenia Parlamentu Europejskiego i Rady (UE) 2016/679 z dnia 27 kwietnia 2016 r. w sprawie ochrony osób fizycznych w związku z przetwarzaniem danych osobowych i w sprawie swobodnego przepływu takich danych oraz uchylenia dyrektywy 95/46/WE (ogólne rozporządzenie o ochronie danych) – dalej RODO, informuję, że:

1. Administratorem Pani/Pana danych osobowych jest Gmina Nieporęt reprezentowana przez Wójta Gminy Nieporęt, ul. Plac Wolności 1, 05-126 Nieporęt.
2. Administrator wyznaczył Inspektora Ochrony Danych, Pana Dariusza Piesio, z którym można się skontaktować przesyłając informację na adres poczty elektronicznej e-mail: iod@nieporet.pl
3. Pani/Pana dane osobowe przetwarzane będą w oparciu o art. 6 ust. 1 lit. c i e RODO w celu opracowania projektu miejscowego planu zagospodarowania przestrzennego na podstawie art. 6, 14, 15 oraz zgodnie z art. 17 i 18 ustawy *o planowaniu i zagospodarowaniu przestrzennym* (Dz. U. z 2020 r. poz. 293, z późn.zm.) w ramach realizacji zadań publicznych przez Administratora oraz w celach archiwizacji dokumentacji w oparciu o ustawę z dnia 14 lipca 1983 r. *o narodowym zasobie archiwalnym i archiwach archiwalnych* (Dz.U. z 2020 r. poz. 164, z późn.zm.).
4. Odbiorcami Pani/Pana danych osobowych będą zewnętrzni wykonawcy projektów dokumentów planistycznych realizujących zadania publiczne na podstawie zawartej umowy cywilnoprawnej lub osoba upoważniona do odbioru dokumentów, a także podmioty świadczące usługi na rzecz Administratora.
5. Pani/Pana dane osobowe będą przetwarzane przez okres niezbędny dla realizacji celu przetwarzania oraz okres wynikają z przepisów prawa dot. archiwizacji.
6. W związku z przetwarzaniem Pani/Pana danych osobowych przysługują Pani/Panu prawa na warunkach i w zakresie określonym w art. 15 – 21 RODO, w tym prawo dostępu do treści swoich danych oraz prawo ich sprostowania, ograniczenia przetwarzania, prawo wniesienia sprzeciwu wobec przetwarzania.
7. Zgodnie z art. 77 RODO przysługuje Pani/Panu prawo wniesienia skargi do organu nadzorczego, gdy uzna Pani/Pan, że przetwarzanie Pani/Pana danych osobowych narusza przepisy RODO.
8. Podanie przez Pana/Panią danych osobowych jest dobrowolne. Konsekwencją niepodania danych osobowych jest pozostawienie uwagi bez rozpoznania.
9. Podane przez Pana/Panią dane osobowe nie będą wykorzystywane do zautomatyzowanego podejmowania decyzji, w tym profilowania, o którym mowa w art. 22 RODO.
10. Podając dane dodatkowe (telefon, e-mail) wyraża Pani/Pan zgodę na ich przetwarzanie dla potrzeb niezbędnych do przeprowadzenia postępowania w związku ze złożoną uwagą.
11. Pani/Pana dane dodatkowe (telefon, e-mail) przetwarzane będą tylko w celu usprawnienia kontaktu organu rozpatrującego uwagi ze składającym uwagi.
12. Posiada Pani/Pan prawo cofnięcia zgody w dowolnym momencie bez wpływu na zgodność z prawem przetwarzania, którego dokonano na podstawie zgody przed jej cofnięciem.

Wójt Gminy Nieporęt

mgr Sławomir Maciej Mazur

eprasa.pl 24d52c754a

Jak wyglądał domowy budżet mieszkańców Mazowsza?

W 2019 r. w gospodarstwach domowych województwa mazowieckiego przeciętny miesięczny dochód rozporządzalny na 1 osobę wyniósł 2108,01 zł. Jego wartość zwiększyła się o 4% (o 76,42 zł) w stosunku do analogicznego dochodu sprzed roku i była o 16% (o 288,87 zł) wyższa od przeciętnego dochodu rozporządzalnego w kraju (1819,14 zł).

W porównaniu z 2018 r. największy wzrost dochodów (o 11%) nastąpił ze świadczeń społecznych, w mniejszym stopniu z pracy na własny rachunek (o 8%) oraz z pracy najemnej (o 2%). Natomiast spadek odnotowano w przypadku dochodów osiąganych z gospodarstwa indywidualnego w rolnictwie (o 21%).

Jednocześnie z dochodami rosły przeciętne miesięczne wydatki gospodarstwa domowego na 1 osobę. Wynosiły one w województwie 1476,26 zł i były o 4% (55,13 zł) wyższe niż przed rokiem. Wydatki miesięczne ponoszone przez 1 osobę na Mazowszu były o 18% (o 224,53 zł) wyższe niż przeciętnie ponoszone w kraju (1251,73 zł). Udział przeciętnych miesięcznych wydatków na 1 osobę w dochodzie rozporządzalnym ukształtował się na poziomie 70%, takim samym jak w 2018 r. (w kraju relacja ta wyniosła 69%)

W stosunku do 2018 r. na Mazowszu zwiększyły się wydatki na łączność (o 26%), edukację (o 13%), zdrowie (o 11%), użytkowanie mieszkania i nośniki energii (o 9%) oraz żywność i napoje bezalkoholowe (o 6%). Spadek odnotowano za to wśród wydatków na transport (o 12%) oraz rekreację i kulturę (o 3%).

Wydatki na żywność i napoje bezalkoholowe oraz użytkowanie mieszkania i nośniki energii stanowiły prawie 40% ogółu wydatków gospodarstw domowych na Mazowszu.

Podobnie jak w latach poprzednich, na Mazowszu utrzymała się tendencja spadkowa spożycia większości artykułów żywnościowych. W 2019 r. (w porównaniu z rokiem poprzednim) spadło spożycie m.in. cukru (o 12%), pieczywa (o 6%), mleka (o 5%), kawy, herbaty, kakao (o 4%), ryb i owoców morza (o 4%), mięsa (o 3%) oraz jaj (o 3%). Wzrosło natomiast spożycie jogurtów (o 6%), serów i twarogów (o 4%), soków owocowych i warzywnych (o 3%) oraz owoców (o 1%).

Jako dobrą albo raczej dobrą określiło swoją sytuację 52% gospodarstw z Mazowsza (w Polsce 49%), a 6% jako raczej złą albo złą (w kraju 7%)

Urząd Statystyczny w Warszawie

EKOLOGIA. Nowy Program Ochrony Powietrza dla województwa

Koniec z paleniem w kominkach?

Radni województwa mazowieckiego przyjęli nowy Program Ochrony Powietrza. Wprowadza on zakaz palenia w kominkach, rozpalania ognisk i grillów, używania dmuchaw do liści, pił spalinowych i kosiarek w dni dużego smogu. Zaś w dni, w które stężenie zanieczyszczeń w powietrzu będzie wysokie obowiązywać ma np. darmowa komunikacja zbiorowa

Celem wprowadzenia nowego programu ma być poprawa jakości powietrza w regionie. Nie stosowanie się do obostrzeń może skutkować mandatem opiewający na kwotę 5 tys. zł. Na realizację działań samorządy i mieszkańcy mają maksymalnie 6 lat.

Inwentaryzacja i wymiana kotłów

W dokumencie zawarto działania tzw. ogólne, czyli te obowiązujące dla całego województwa, m.in. inwentaryzację i wymianę kotłów, nasadzenia zieleni, czyszczenie ulic na mokro, zakaz używania dmuchaw do liści oraz szeroko pojętą edukację ekologiczną. Każda mazowiecka gmina inwentaryzację kotłów powinna przeprowadzić do 31 grudnia 2021 r. Ponadto, program corocznie zobowiązuje gminy do wymiany konkretnej liczby kotłów na ich terenie, prowadzenia kontroli palenisk oraz akcji edukacyjnych. Warto wiedzieć, że gmina ma średnio 12h na reakcję na zgłoszoną interwencję ws. paleniska. Nowy POP dla Mazowsza to dokument ważny z punktu widzenia mieszkańców: – W nowym programie dla mieszkańców regionu kluczowy jest przyjęty razem z nim Plan Działań Krótkoterminowych. To dzięki niemu Mazowszanie będą informowani o ryzykach wystąpienia przekroczeń zanieczyszczeń w powietrzu oraz o tym jak się należy zachować w takich sytuacjach – zwraca uwagę radny województwa mazowieckiego Mirosław Augustyniak, przewodniczący Komisji Ochrony Środowiska w sejmiku województwa.

Po co Mazowszu nowy program ochrony powietrza?

Jak przekonują radni oraz specjaliści, Mazowsze musi mieć nowy program ochrony powietrza. – Co roku ok. 6 tys. mieszkańców Mazowsza umiera z powodu złej jakości powietrza. Ponad pół miliona wizyt u specjalistów, 12 tys. nowych przypadków hospitalizacji, 14 mln utraconych dni pracy to tylko niektóre konsekwencje chorób wywołanych przez smog! Łączna wartość kosztów zdrowotnych dla Mazowsza to aż 35 mld zł. Przyjęcie nowego programu ochrony powietrza, który w sposób efektywny wpływałby na poprawę jakości powietrza jest więc koniecznością – mówi członek zarządu województwa mazowieckiego Janina Ewa Orzełowska. – Niestety jesteśmy na czarnej liście UE. Dosłownie jako kraj, który nie przestrzega unijnych przepisów, ale i w przenośni, bo niestety jakość powietrza w Polsce wciąż nie jest najlepsza - podkreśla marszałek województwa mazowieckiego Adam Struzik.

Smog to śmierć

Zanieczyszczenie powietrza to nowotwory płuc, choroby układu krążenia, a także różnego rodzaju infekcje dróg oddechowych. To aż o 20 proc. krótsze życie. Jak przekonuje Marcin Podgórski, dyrektor Departamentu Gospodarki Odpadami, Emisji i Pozwoleń Zintegrowanych urzędu marszałkowskiego: – Największy wpływ na jakość powietrza mają sami obywatele. Dlatego po raz pierwszy w programie określiliśmy ich obowiązki m.in. takie jak informowanie gminy o wymianie źródeł ciepła i współpraca w tym zakresie, zakaz stosowania dmuchaw czy też przestrzeganie ograniczeń i zakazów zawartych w uchwale antysmogowej – podkreśla dyrektor.

Modernizacja taboru komunikacji miejskiej

Dodatkowo miasto stołeczne Warszawa, zgodnie z zapisami zawartymi w nowo przyjętym dokumencie, powinno podejmować działania zmierzające do modernizacji taboru komunikacji miejskiej, rozwoju komunikacji tramwajowej czy przygotować strefy ograniczonego transportu w wersji pilotażowej i docelowej. Zgodnie z nowo przyjętym programem m.st. Warszawa do 2026 r powinno wprowadzić strefy ograniczonego transportu. Działania naprawcze określone w programie mają być zrealizowane w ciągu maksymalnie 6 lat. Wraz z POP-em, radni uchwalili plan działań krótkoterminowych wskazujący prace, które należy podjąć w sytuacjach ryzyka wystąpienia lub wystąpienia przekroczenia norm jakości powietrza. Plan ma zmniejszać to ryzyko oraz ograniczać skutki i czas trwania przekroczeń.

Nawet pół miliona złotych za nieprzestrzeganie programu ochrony powietrza

Od 50 tys. zł do 500 tys. zł. kary może nałożyć na organ odpowiedzialny (np. gminę) za nierealizowanie działań zawartych w POP wojewódzki inspektor ochrony środowiska. Jej wysokość jest uzależniona od liczby i wagi stwierdzonych uchybień oraz naruszonych obowiązków. Ponadto użytkownicy instalacji naruszających przepisy uchwały antysmogowej mogą być ukarani mandatem do 500 zł lub grzywną do 5000 zł. Podobne kary grożą za spalanie odpadów. Natomiast udaremnianie lub utrudnianie przeprowadzenia kontroli jest przestępstwem zagrożonym karą aresztu.

Miliony z budżetu Mazowsza, miliardy z UE na poprawę jakości powietrza

Aby możliwe było osiągnięcie celu programu niezbędne są pieniądze. Realizacja programu wymaga nie tylko funduszy na wymianę kotłów, ale także wsparcie gmin. W tym roku w ramach Mazowieckiego Instrumentu Wsparcia Ochrony Powietrza mazowieckie gminy otrzymały od samorządu województwa dotacje na działania służące ochronie powietrza. Samorząd Mazowsza na przeprowadzenie lub aktualizację inwentaryzacji źródeł ciepła na terenie gmin, tworzenie lub rewitalizację istniejących terenów zieleni czy też zakup oczyszczaczy powietrza czy systemów do pomiaru jakości powietrza przeznaczył blisko 26 mln zł. Radni województwa w trakcie dyskusji nad programem zgłaszali potrzebę sukcesywnego zwiększania środków przeznaczanych na ochronę powietrza.

Paulina Nowicka

ZBIK studio
projekty wnętrz
wizualizacje
tel. 501 277 300
www.facebook.com/zbikstudio
www.imagesroom.pl
PIERWSZE SPOTKANIE GRATIS

eprasa.pl 24d52c754a

Intensywne letnie deszcze nas nie uratują, zagrożenie suszą w Polsce jest wciąż realne

W kwietniu 24% naszego kraju była zagrożona suszą najwyższego stopnia. Choć tegoroczne lato było burzowe, nie wyeliminowało tego zagrożenia. Coraz częściej obserwujemy w kraju występowanie opadów nawalnych i tzw. powodzi błyskawicznych, które nie pozwalają na wystarczające i długotrwałe nawodnienie gleby

Gwałtowne opady deszczu, jakie obserwujemy w ostatnich miesiącach, są wynikiem ocieplania się klimatu. Niestety, nie pomagają nam one w walce z suszą. Intensywny deszcz to wprawdzie źródło dużej ilości wody, jednak szybko ona zanika i nie nawadnia dostatecznie gleby.

Coraz więcej powodzi

Zdaniem ekspertów, tylko długotrwały i niezbyt intensywny deszcz mógłby nas uchronić przed suszą. Tymczasem, typowym dla naszej strefy klimatycznej zjawiskiem jest naprzemienne występowanie okresów suchych i mokrych - z krótkotrwałymi i intensywnymi opadami.

Podczas gdy w połowie XX wieku susze pojawiały się w Polsce średnio co 5 lat, obecnie nawiedzają nasz kraj w sezonie wiosenno-letnim co roku.

Jak zmieniała się średnia temperatura w Polsce na przestrzeni lat?

W badaniach temperatury w naszym kraju widać systematyczny rosnący trend, notowany od połowy XIX wieku. Ostatnie 40 lat jest najcieplejszym okresem w historii obserwacji w Polsce.

Z danych IMGW wynika, że ostatnie trzy dekady dla Warszawy miały średnią roczną wartość temperatur: +8,7°C (lata 80), +8,9°C (lata 90) i +9,2°C (pierwsza dekada XXI). W ciągu zaledwie ostatnich trzech lat (2016-2019) temperatura w naszym kraju wzrosła o 1,3°C.

W którym regionie Polski zagrożenie suszą jest największe?

W Polsce możemy już mówić o występowaniu wszystkich rodzajów suszy:

- atmosferycznej – to długie okresy bez opadów widoczne gołym okiem,
- rolniczej -brak opadów prowadzi do niedostatecznej ilości wody w glebie i widać to po uprawianych roślinach – nie rosną prawidłowo, podsychają, a zbiory są mniejsze,
- hydrologicznej – w rzekach, jeziorach i innych zbiornikach jest mniej wody niż zwykle. Ten rodzaj suszy utrzymuje się bardzo długo,
- hydrogeologicznej – to spadek poziomu wód podziemnych.

Największe zagrożenie dla naszego kraju stanowi susza atmosferyczna i hydrologiczna.

Warto zwrócić też uwagę na nierównomierne rozlokowanie opadów w naszym kraju. W środkowej Polsce rocznie spada około 400 mm wody, w Tatrach te wartości dochodzą do 1600 mm, a na wybrzeżu do 600 mm opadów na rok. Środkowa Polska jest więc najbardziej narażona na wysychanie gleby spośród wszystkich obszarów naszego kraju.

Co z zasobami odnawialnymi wody w Polsce?

Jak podaje Państwowe Gospodarstwo Wodne Wody Polskie, już od kilku lat występuje deficyt wody w naszym środowisku. Należymy do krajów o najmniejszych zasobach wodnych w całej Unii Europejskiej. Na jednego mieszkańca Polski przypada 1600 m3 wody na rok, natomiast w okresie suszy średnia ta maleje do 1000 m3 wody na jednego mieszkańca, zatem mamy wtedy o 37,5% wody mniej.

Pod względem zasobów odnawialnych wody w przeliczeniu na mieszkańca jesteśmy na samym końcu europejskiej stawki, a za nami są jedynie Czechy, Dania i Cypr. Najwięcej wody do swojej dyspozycji mają natomiast Islandczycy, bo aż 507 463 m3.

Z suszą może walczyć każdy z nas

Działania przeciwko suszy, jakie może podjąć każdy, to po prostu zmniejszona konsumpcja. Wyprodukowanie w zasadzie każdej rzeczy generuje ślad wodny i ślad węglowy. Zużywanie wody z naturalnych źródeł powoduje, że jest jej coraz mniej dla przyrody i szybko się jej pozbywamy przez kanalizację, a następnie rzeki. Generowanie dużej ilości dwutlenku węgla powoduje, że zmiana klimatu przyspiesza. Warto skupić się na tym, aby nie kupować niepotrzebnych rzeczy oraz nie marnować jedzenia, bo to realna strata wody. Każdy może sprawdzić swój ślad wodny, korzystając z porównywarki dostępnej na stronie: rankomat.pl/woda . - *W Rankomat od lat pomagamy oszczędzać czas i pieniądze. Dzisiaj, chcemy wykorzystać nasze doświadczenie w znajdowaniu najlepszych rozwiązań do realizacji ważnego ogólnospołecznego celu. Dlatego zachęcamy do skorzystania z naszej nowej porównywarki, dzięki której każdy w kilka minut może dowiedzieć się, ile wody zużywa każdego dnia, a także co może zrobić, by korzystać z niej mądrzej i oszczędniej. Mamy nadzieję, że nasze działania zainspirują Polaków do zmiany na lepsze, zwłaszcza w obliczu nadchodzących zmian klimatycznych* – komentuje Tomasz Masajło Prezes Zarządu Rankomat.

Jakie zagrożenia niesie za sobą susza?

Zwykle, zagrożenia związane z suszą kojarzą się nam ze szkodami rolniczymi. Niestety to nie wszystko. Susza wpływa, chociażby na przemysł energetyczny, co może skutkować brakiem w dostawie energii.

- *Taka sytuacja miała miejsce w 2015 roku. Wysokie temperatury spowodowały duże zapotrzebowanie na energię, systemy klimatyzacji i lodówki chodziły na pełnych obrotach. Tymczasem w rzekach był niski poziom wody, która na dodatek była dość ciepła. Elektrownie musiały zmniejszyć produkcję, żeby się nie przegrzać, a odbiorcy pogodzić z mniejszą dostępnością energii* – mówi Marek Piątkowski z Fundacji Aeris Futuro.

Susza wpływa także na:

- **ekosystemy wodne** - zmniejszony przepływ wody w rzece też może być śmiertelny dla ryb i innych organizmów wodnych;
- **lasy** - następuje wymiana gatunków drzew. Np. kiedy pojawiają się niedobory wody, świerki są osłabione i podatne na ataki grzybów czy owadów;
- **tereny podmokłe** - kiedy torfowisko zaczyna wysychać, torf zaczyna w nim murszeć i rozkładać się. Na skutek tego procesu do atmosfery dostaje się zmagazynowany węgiel w postaci dwutlenku węgla;
- **ceny żywności** - uprawa roślin staje się droższa, bo wymagają one podlewania. Drożeją też produkty odzwierzęce i mięso, bo rosną koszty uprawy paszy dla zwierząt.

Jak możemy zmniejszyć deficyt wodny ?

Najtańszym i najskuteczniejszym rozwiązaniem jest rozwój systemów małej retencji wody. W walce z suszą pomoże nawet zamiana kostki brukowej na ażurową, która pozwala na wsiąkanie deszczu w glebę czy zbieranie deszczówki, a następnie wykorzystywanie jej choćby do podlewania roślin. Można też pójść o krok dalej i zamontować zbiornik na wodę, a potem wykorzystywać ją choćby w toalecie.

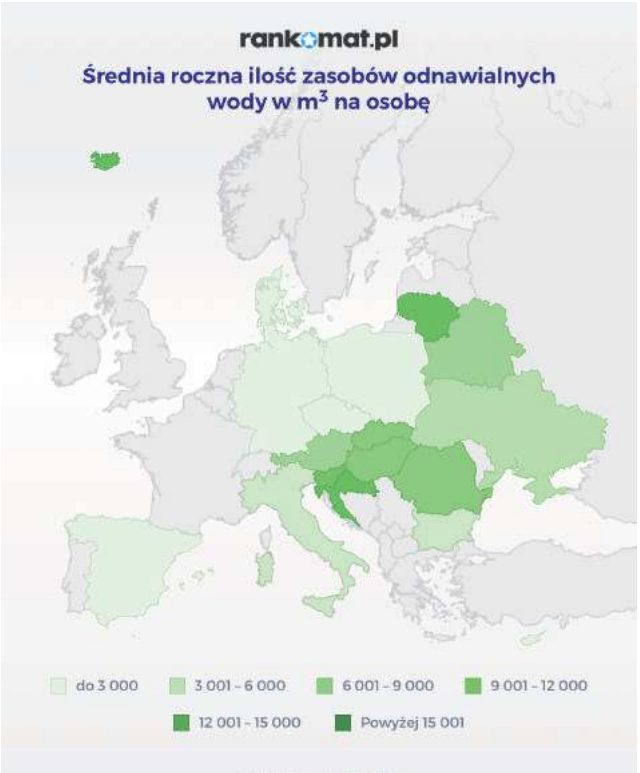

Warto także sadzić rośliny z naszej strefy klimatycznej, które nie potrzebują obfitego podlewania. Warto też zamienić zielone trawniki w kolorowe łąki kwietne. Zatrzymują one więcej wody niż trawnik i nie wymagają podlewania. Pomagamy też wtedy tysiącom organizmów od owadów zapylających po ptaki.

W wielu krajach, aby zmniejszyć parowanie z pól uprawnych, stosuje się tzw. zadrzewienia śródpolne. Drzewa wyhamowują wiatr, dzięki czemu zmniejsza się parowanie roślin i gleby. Kolejnym sposobem na walkę z suszą jest budowanie zastawek na rowach melioracyjnych. Często takie rowy odwadniają łąki czy polne nieużytki, które mogłyby posłużyć jako magazyn wody. Zastawki mogą posłużyć do okresowego podnoszenia poziomu wody na terenach użytkowanych rolniczo.

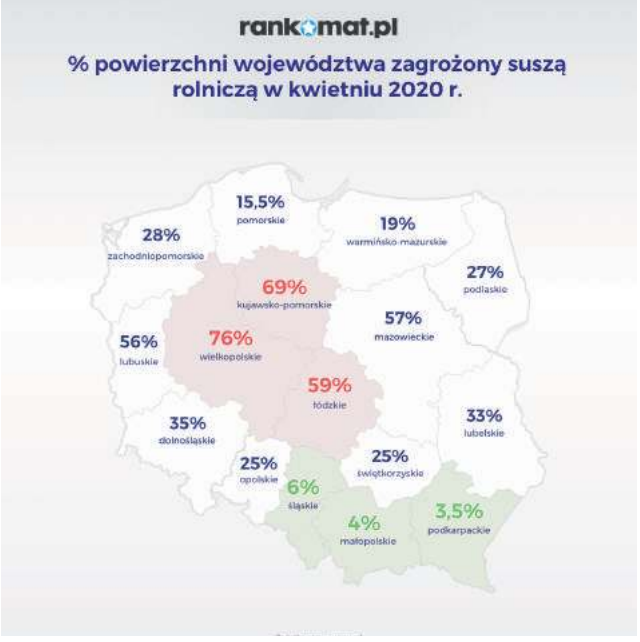

rankomat.pl

eprasa.pl 24d52c754a

Głosujmy na projekt doświetlenia przejść dla pieszych w gminie Nieporęt w ramach Budżetu Obywatelskiego Mazowsza

Od 26 października do 16 listopada można głosować na projekt „Przebudowa przejść dla pieszych przez drogi wojewódzkie na terenie Gminy Nieporęt, Powiat Legionowski - Bezpieczne przejścia dla pieszych", zgłoszony przez stowarzyszenie „Przyjazny Nieporęt" do Budżetu Obywatelskiego Mazowsza.

Projekt zakłada doświetlenie 21 przejść dla pieszych zlokalizowanych na trzech drogach: ul. Jana Kazimierza (DW 633), ul. Strużańskiej (DW 632) oraz ul. Zegrzyńskiej/Pogonowskiego (DW 631). To inicjatywa o szczególnym znaczeniu dla użytkowników dróg, zwłaszcza pieszych, bo poprawiająca bezpieczeństwo w najbardziej ruchliwych i uczęszczanych miejscach: w okolicach przystanków autobusowych, szkół, przedszkoli i plaż na terenie całej gminy Nieporęt. Trasy te prowadzą na północ Polski, na Mazury oraz na wypoczynek nad Jezioro Zegrzyńskie, dlatego zachęcamy do głosowania także mieszkańców spoza gminy Nieporęt. Szczegóły projektu znajdują się na stronie: **https://bom.mazovia.pl/projekt/251.**

Powodzenie przedsięwzięcia zależy teraz od naszego zaangażowania i liczby oddanych głosów. Projekt rywalizuje z 16 innymi projektami z podregionu warszawskiego wschodniego. Ten, który zdobędzie największą liczbę głosów, zostanie zrealizowany ze środków Województwa Mazowieckiego w 2021 r.

Głosowanie na projekty odbywać się będzie na stronie Budżetu Obywatelskiego Mazowsza w terminie **od 26 października do 16 listopada.**

Głosujmy i zachęcajmy do tego innych.
Razem możemy sprawić,
że w gminie Nieporęt będzie bezpieczniej!

NIE! – dla pojazdów powyżej 3,5 tony na ulicy Jana Kazimierza

Podczas sesji w dniu 24 października radni przyjęli stanowisko, w którym wyrazili stanowczy sprzeciw wobec planowanego przez Mazowiecki Zarząd Dróg Wojewódzkich w Warszawie podwyższenia dopuszczalnego tonażu pojazdów na drodze wojewódzkiej nr 633 – ul. Jana Kazimierza – powyżej 3,5 tony.

Zmiana miałaby dotyczyć odcinka od ronda Jana Pawła II w Nieporęcie do ronda rotm. Witolda Pileckiego w Rembelszczyźnie. Radni udzielili również poparcia wójtowi Maciejowi Mazurowi we wszystkich jego działaniach, zmierzających do utrzymania obowiązującego zakazu wjazdu na ten fragment drogi pojazdów powyżej 3,5 tony. Stanowisko Rady Gminy przekazane zostało Marszałkowi Województwa Mazowieckiego.

W uzasadnieniu do stanowiska zawarte są argumenty wyjaśniające stanowisko radnych. Przede wszystkim wskazane jest ogromne natężenie ruchu na drodze 633, powodujące uciążliwe korki w stronę Warszawy i z powrotem, wydłużające czas dotarcia do miejsc pracy i do szkół. Duży ruch stwarza wiele niebezpiecznych sytuacji na drodze, kolizji i wypadków, a zwiększenie dopuszczalnego tonażu samochodów na drodze, która traktowana wówczas będzie przez wielu kierowców jako tranzytowa, znacznie pogorszy sytuację. Przy DW 633 usytuowanych jest 7 placówek oświatowych – przedszkoli i szkół podstawowych, dwa żłobki oraz dwa domy opieki dla osób starszych. Zwiększenie tonażu pojazdów zwiększy znacznie natężenie hałasu, a także zagrozi bezpieczeństwu użytkowników i tak już zatłoczonej drogi.

Pamiętamy sprzed lat, jak uciążliwy był ruch ciężkich pojazdów na 633 – degradacja budynków usytuowanych najbliżej drogi, ogromny hałas i niszczenie nawierzchni. Niebezpieczne koleiny i uszkodzenia drogi powodowały dodatkowe utrudnienia i konieczność ciągłych napraw. Po latach protestów mieszkańców i gminy, udało się doprowadzić do ograniczenia tonażu pojazdów. Obecnie, palny MZDW budzą niepokój mieszkańców, którzy nie wyobrażają sobie powrotu do sytuacji sprzed lat. Tym bardziej, że obecnie natężenie ruchu jest nieporównywalnie większe, niż wówczas.

Rozpoczęła się modernizacja boiska sportowego przy szkole w Nieporęcie

Zakres prac obejmie demontaż starej nawierzchni, wyrównanie podbudowy, wyczyszczenie obrzeży, wymianę nawierzchni na nową z trawy syntetycznej oraz montaż nowych bramek. Prace wykonuje firma SOLID-STED sp. z o.o. sp. k. ze Szczecina, która w ciągu pięciu lat realizować będzie po dwa przeglądy gwarancyjne rocznie. Inwestycja kosztować będzie 360 tys. złotych, z czego 100 tys. gmina otrzymała w ramach dofinansowania z Mazowieckiego Instrumentu Wsparcia Infrastruktury Sportowej – Mazowsze 2020. Pozostała kwota – 260 tys. zł – pochodzić będzie z budżetu gminy.

Na budowie drugiego etapu trasy rowerowej wzdłuż Kanału Żerań wykonywana jest obecnie na odcinku ok. 1 km warstwa wiążąca, na której położona zostanie warstwa asfaltu. Równolegle trwają prace porządkowe oraz przygotowywane są miejsca, na których umiejscowione będą ławeczki. Trwa również budowa III etapu ścieżki wraz z chodnikiem, do granicy z Warszawą. Prace maja zostać zakończone do końca grudnia 2020 r.

STRONA PRZYGOTOWANA PRZEZ DZIAŁ INFORMACJI PUBLICZNEJ I PROMOCJI GMINY NIEPORĘT

eprasa.pl 24d52c754a

POMIECHÓWEK. Artystyczny weekend z Pompą

Kameralne podwórko na Kilińskiego

Piękna aura w niedzielę, 20 września doskonale dopasowała się do naszych zamierzeń artystycznych. Cudowne słońce rozświetlało „Kameralne podwórko...” na ul. Kilińskiego w Pomiechówku, gdzie zorganizowaliśmy otwarte zajęcia na początek nowego sezonu artystycznego 2020/2021

Publiczności wspaniale zagrał debiutujący zespół miłośników muzyki i Pomiechówka – „Wkrakersi”, w składzie: Maciej Nowicki, Krystian Rogalski, Krzysztof Rosiński, z gościnnym udziałem Marcina Dąbrowskiego. Zaprezentowane muzyczne evergreeny wywoływały aplauz widowni, aż nogi same wyrywały się do tańca.

Przybyli mieszkańcy i goście mogli zapisać się na zajęcia i wziąć udział w otwartych warsztatach: scrapbookingu pod kierunkiem Anny Zegarzewskiej-Papermade, plastycznych Dominiki Ruty, rysunkowo-malarskich Bogdana Mojkowskiego, nauki gry na perkusji Piotra Kwiatkowskiego, majsterkowania pn. „Technika dla smyka” Marty Maliszewskiej, Dom Projektów, tkactwa artystycznego pod okiem Danuty Bolek, która prowadzi także cieszący się popularnością Klub Kreatywnych Kobiet.

W naszym domu kultury prowadzimy też inne świetne zajęcia m.in. balet, prowadzony przez instruktora Szkoły Tańca „Baletka”, czy ceramikę pod kierunkiem Anny Wijatkowskiej z Fundacji Artystycznej Wylepiarnia.

W minionych dwóch tygodnia prowadzono nabór zainteresowanych śpiewem w chórze Cantate Domino, który ma w PomPie próby muzyczne w poniedziałki, nadal można dołączyć. Od września pełną parą będzie działać także aktywna grupa „Przy planszy”, skupiająca amatorów gier planszowych. Od października ruszy znana i lubiana gimnastyka dla seniorów. Szczegółowe informacje dotyczące proponowanych aktywności znajdą Państwo na stronie pompa.pomiechowek.pl oraz FB/pompa.pomiechowek.

Zachęcamy do kontaktu - pompa@pomiechowek.pl – oraz do zgłaszania swoich pomysłów i inicjatyw.

PomPa Pomiechówek

UNIWERYSTET TRZECIEGO WIEKU

Rozpoczęli już nowy rok akademicki

Już na stałe w krajobrazie wydarzeń w naszym mieście wpisały się działania Uniwersytetu Trzeciego Wieku, który rozpoczął kolejny rok akademicki

Najpierw były to drobne spotkania i wykłady, a później również samodzielne wykłady na terenie naszego miasta. Działania te zaczynały się powoli rozrastać.

W ostatnim czasie powstał też oddział na Osiedlu Młodych i w Modlinie Starym. Oprócz spotkań, prowadzone były wykłady na wiele bardzo różnych tematów ze specjalistami od zdrowia i żywienia. Organizują też wycieczki krajoznawcze i naukowe. Powstał również zespół wokalny Uniwersytetu Trzeciego Wieku.

Pandemia trochę, jak wszystkim, im również pokrzyżowała plany, ale podczas wakacji prowadzili już zajęcia i wykłady. We wrześniu za inaugurowali początek nowego roku akademickiego występami zespołu. W bardzo miłej atmosferze najpierw 4 września w Modlinie Starym w Restauracji „Anna” dla tamtejszego oddziału i oddziału z Twierdzy Modlin. Następnie 9 i 11 września wystąpili w miejscowym Domu Weselnym „Relax”. A wszystko dlatego, bo tak nakazywał reżim sanitarny dotyczący większych zgromadzeń, imprez i koncertów. Nie dało rady zebrać wszystkich studentów Uniwersytetu Trzeciego Wieku na jednym wspólnym koncercie. Ponieważ cieszy się on ogromną popularnością, członków ciągle przybywa, należą do niego osoby z całego powiatu nowodworskiego. Jak mówi Pani Prezes Joanna:

Chór akademicki Uniwersytetu

– Studentki i studenci naszego Uniwersytetu są zawsze ochoczo nastawieni do wszelkich wyzwań, jakie niosą przeróżne zajęcia i wykłady. W nadchodzący weekend wyjeżdżamy zgłębić tajniki szlaku tatarskiego. W planach mamy również inne wycieczki, na które już się szykujemy. W czwartek, 1 października z okazji Międzynarodowego Dnia Osób Starszych na Osiedlu Młodych w naszym klubie i jeśli pogoda dopisze, może też na zewnątrz organizujemy Kiermasz Rękodzieła połączony z tym dniem. Mamy różne koła zainteresowań. Są osoby szyjące, dziergające na drutach czy szydełkujące oraz haftujące, robiące wypieki. Jak widać artystycznych dusz mamy wiele różnorakich - podkreśla Pani Joasia.

- Już dziś pragnę zaprosić wszystkich na nasz Kiermasz Rękodzieła. Będzie naprawdę bardzo interesująco. Oczywiście dla wszystkich zainteresowanych chętnych osób naszymi działaniami podwoje Uniwersytetu Trzeciego Wieku są zawsze otwarte i chętni mile widziani.

Elżbieta Radomska

eprasa.pl 24d52c754a

SZCZYPIORNO/ LEGIONOWO. 25 lat Genealogii Polskiej

Spotkali się po 40 latach

XXV rocznica powstania w Szczypiornie (gm. Pomiechówek) największego polskiego serwisu genealogicznego „Genealogia Polska" i XL rocznica powołania do życia Samodzielnej Grupy Konspiracyjnej „Piast" świętowane były w legionowskim kościele pw. Matki Boskiej Fatimskiej. Dzięki uprzejmości x. Prałata Tomasza Chciałowskiego zgromadzeni mieli okazję przeżyć swą kameralną uroczystość w tej wyjątkowej świątyni

Wystąpienie Ewy Brody

Wśród działaczy „Piasta" i niektórych administratorów Genealogii Polskiej na rocznicach można było dostrzec Panią Magdalenę Sawkę, Radcę Ministra Jana Kasprzyka, Panią Ewę Brodę, szefową Fundacji Valkyria Veterans. Byli też przedstawiciele 6. Batalionu Lekkiej Piechoty: por. Wioleta Nadolska i kpt. Grzegorz Guła tudzież Pan Paweł Gębalski z OSP. Jak podkreślał w homilii celebrans, x. Kanonik Waldemar Szczurowski, aby do takiej uroczystości mogło dojść, potrzeba było wielkiego poświecenia wielu osób, które nie zważając na ryzyko, decydowały się prowadzić tę nierówną walkę z okupantem. Wielu, szczególnie młodych ludzi, zrezygnowało z kariery lub nawet kontynuowania nauki, aby wszystko poświecić realizacji obranego celu.

Medal „Pro Patria" otrzymuje x. Kanonik Waldemar Szczurowski Rozalia Korycka

Kapłan podkreślił też znaczenie portalu Genealogia Polska dla naszej kultury i świadomości historycznej. Jego zdaniem praca, jaką wykonano na przestrzeni ćwierćwiecza zaowocowała ogromnym wzrostem świadomości narodowej wśród Polaków nie tylko w kraju, ale i na całym świecie, gdyż ponad połowa osób odwiedzających witrynę pochodzi z krajów anglojęzycznych. Podobne treści wybrzmiały w wystąpieniu Ewy Brody.

- *„Piast" był, czy raczej ciągle jest, organizacją szczególną, która nie utrzymywała związków formalnych z „Solidarnością"* – mówiła szefowa Valkyria Veterans.

- *W przeciwieństwie do tzw. opozycji demokratycznej, działacze „Piasta" uważali, iż w Polsce dojdzie do zbrojnego powstania przeciwko sowieckiemu okupantowi i na taką ewentualność szkoliła swoich członków. Druk tzw. bibuły czy nielegalne audycje radiowe były jedynie poboczną działalnością poszczególnych członków. Z taką formą działalnością związana była jedna naczelna zasada – ścisła tajemnica i najostrzejsze zasady konspiracji. Do oczekiwanego zbrojnego przewrotu w Polsce nie doszło. Mieliśmy do czynienia z czymś, co optymistycznie nazwano ewolucją zamiast rewolucji, uposażeniem ludzi z systemu komunistycznego, ukryciem dokumentów świadczących o antypolskiej działalności i powstaniem nad Wisłą republiki bananowej kosztem obywateli* – mówiła ze smutkiem wskazując też na przypadki odmowy uznania dziś ludzi za prześladowanych przez PRL z uwagi na brak dowodów lub lekceważenie ich dokonań.

Podczas Mszy św. wspomniano też zmarłych duchownych, którzy wykazywali się prawdziwym heroizmem w tamtych czasach. Z „Piastem", prócz jego kapelana, x. Szczurowskiego, współpracowali też i inni duchowni. Był to x. Józef Stark, x. Antoni Gawarecki z Kroczewa i s. Kamila Barbara Maj z domu zakonnego w Legionowie.

Po zakończonej eucharystii x. Szczurowskiemu i por. ZS Włodzimierzowi Staszakowi p. Radca Magdalena Sawka wręczyła jedno z najzaszczytniejszych polskich medali: „Pro Patria".

X. W. Szczurowski przez wiele lat był aktywnym działaczem opozycji demokratycznej w PRL. Był też kapelanem Samodzielnej Grupy Konspiracyjnej „Piast". Fakt ten poświadczają odznaczenia państwowe: Medal Stulecia Odzyskanej Niepodległości i Krzyż Wolności i Solidarności tudzież odznaka „Działacza opozycji antykomunistycznej. Do dziś aktywnie szerzy historię ojczystą i propaguje postawy patriotyczne, nie tylko w działalności duszpasterskiej, ale także społecznej. Od 20 lat jest kapelanem Serwisu Genealogia Polska LLC, gdzie – oprócz porad dotyczących archiwów kościelnych, również szerzy wiedzę i postawy w duchu narodowym. Podobną działalność prowadzi w wielu innych środowiskach, między innymi strażaków, dla których jest kapelanem Archidiecezji Szczecińsko-Kamieńskiej oraz Ludzi Pracy – Solidarności Zakładów Chemicznych Police oraz Regionu Nadodrze. Nadal w swoich kazaniach, wystąpieniach wskazuje szacunek dla Wartości Narodowych.

Szczególnie w skłóconym dzisiaj życiu społecznym nawołuje do powrotu do Wartości Etosu Solidarności pozostaje członkiem Stowarzyszenia Wolnego Słowa. Porucznik Włodzimierz Staszak to aktywny działacz Związku Strzeleckiego „Strzelec" i członek jego władz naczelnych, uczestnik Ćwiczeń Anakonda 16, szkoleń saperskich w Kazuniu, wolontariusz w trakcie prac poszukiwawczych na „Łączce", organizator akcji „Kalisz swoim Bohaterom", pełnomocnik ds. promocji i mediów Stowarzyszenia Klub Byłych Żołnierzy Wojsk Powietrzno Desantowych, organizator projektu „Z Ziemi Polskiej do Włoskiej", prezes i założyciel Klubu HDK PCK Strzelec, członek Zarządu Regionalnego PCK Kalisz. W czasie swej działalności oddał ponad 80 litrów krwi i jej składników.

Por. Staszak współpracuje z Fundacją Polskim Dzieciom i prowadzi rozległą działalność charytatywną. Został odznaczony brązowym Krzyżem Zasługi, medalem Zasłużony dla Zdrowia Narodu, Medalem 12. Pułku Ułanów Podolskich w Rzymie, odznaką Serce Legionu V-go stopnia, a także odznaką z marszu komandosa.

Na uroczystości, mimo zaproszenia, nie pojawił się niestety nikt z władz samorządowych Pomiechówka, gdzie w stanie wojennym miały miejsca najbardziej przykre wydarzenia ze stanu wojennego.

Medal „Pro Patria" został ustanowiony 1 września 2011 r. i zastąpił medal „Pro Memoria". Uhonorowane medalem mogą być osoby i instytucje „za szczególne zasługi w kultywowaniu pamięci o walce o niepodległość Rzeczypospolitej Polskiej".

Red.

Por. Włodzimierz Staszak dekorowany Medalem „Pro Patria"

Odznaczeni z gośćmi honorowymi Rozalia Korycka

eprasa.pl 24d52c754a

HARMONOGRAM ODBIORU ODPADÓW PAŹDZIERNIK - GRUDZIEŃ 2020

MIASTO I GMINA PUŁTUSK

Pułtuskie Przedsiębiorstwo Usług Komunalnych sp. z o.o.
ul. Staszica 35, 06-100 Pułtusk
NIP: 568-158-00-00
BOK@PPUK.PULTUSK.PL
Tel.: 23 692 52 52
Godz. Pracy: 7:00-15:00

Urząd Miejski
Wydział Inwestycji, Rolnictwa i Pozyskiwania Środków Pozabudżetowych
ul. Rynek 41, 06 - 100 Pułtusk
reklamacje.smieci@pultusk.pl
Tel.: 23 306 72 21

Zasady Odbioru Odpadów

- Odpady są zbierane selektywnie – prosimy o dokładną segregację w 6 frakcjach: Biodegradowalne, Tworzywa Sztuczne, Szkło, Makulatura, Popiół oraz Zmieszane (Zmieszane to pozostałe po segregacji odpady!).
- Worki powinny być wypełnione **tylko tą frakcją** dla której są przeznaczone. **Dodatkowe worki** można pobrać w siedzibie PPUK na ul. Staszica 35.
- Worki powinny być >80% wypełnione – nie oddajemy np. 3 szklanych butelek, zostawiamy.
- Zbiórka jest prowadzona **od godz. 7 rano** - prosimy o wystawianie worków od godz. 5 do 7 rano przed posesję. Niewystawione worki po tej godzinie nie będą odebrane, a reklamacje uznane za niezasadne.
- **Nie należy wystawiać worków na kilka dni przed zbiórką** – dbajmy o porządek.
- **Odpady trawnikowe** powinny być obsuszone, zebrane w workach na BIO, ale spakowane osobno od pozostałych BIO odpadów.
- **Do BIO wrzucamy TYLKO RESZTKI ROŚLINNE i NIE WOLNO WRZUCAĆ FOLIOWYCH TOREBEK.**
- **Reklamacje** należy składać **pisemnie** na adres: BOK@PPUK.PULTUSK.PL

PUŁTUSK

1 A	1 B	2 A	2 B	3 A	3 B
Al. E. Rydza Śmigłego	Brzoskwiniowa	Nadwodna	11 Listopada NIKT	Akacjowa	A. Boboli
Al. Solidarności	Benedyktyńska	Nowy Rynek	13 Pułku Piechoty	Bartodziejska	Batorego
Białowiejska	Konserwatorska	Panny Marii	17 Sierpnia	Brzozowa	Bukowa
Dworkowa	Wiśniowa	Plac Teatralny	17 Stycznia	Gajkowicza	Bursztynowa
Gen. F. Kleeberga	Ogrodowa	Przechodnia	3 Maja	Kasztanowa	Butrymowicza
Gen. J. Hallera	Jeżynowa	Reformacka	Armii Krajowej	Klonowa	Cedrowa
Gen. K. Sosnowskiego	Podzamcze	Solna	Daszyńskiego	Konwaliowa	Chabrowa
Gen. S. Maczka	Wygon I	Sportowa	Glinki 4 BUDYNKI	Leszczynowa	Cisowa
Krajewskiego	Wygon II	Stare Miasto	Górna 3 BUDYNKI	Leśna	Cyprysowa
Łączna	W. Pola	Sukiennicza	Pana Tadeusza	Letniskowa	E. Ciołka
Ppłk Nowaka	W. Syrokomli	Zaułek	Podchorążych	Poziomkowa	Giżyckiego
Zielona Dróżka	Sienkiewicza	Kotlarska	Skorupki	Sosnowa	Grabowa
Gen. T. Kutrzeby	Lenartowicza	P. Skargi	Słoneczna	Spacerowa	Graniczna
Gen. W Andersa	Baltazara	Świętojańska	Strzelecka	Świerkowa	J. Hornowskiego
Gen. B. Szyszko	Przemiarowska	Wspólna	Traugutta	Tartaczna	J. Ossolińskiego
Górna Dróżka	Świętokrzyska	Rybitew	Tysiąclecia	Traczy	J. Tarnowskiego
K.E.N.	Winogronowa	Słowackiego	Widok	Uzdrowiskowa	J. Wujka
Kościuszki	Jana Pawła II	Staszica	Wojska Polskiego	Popławska	Jarzębinowa
Wyszyńskiego	Czereśniowa	Rynek	Żwirki i Wigury	Wędkarska	Jaśminowa
	Batalionów Chłopskich	Konopnickiej	Harcerska	Wiklinowa	Konopki
	Kosynierów	Szkolna	Kolejowa	Wrzosowa	Kryształowa
	Ks. Zielonki	Młodzieżowa	Kombatantów	Zalewowa	Kwiatkowskiego
	Kubusia Puchatka	Flisacka	Mickiewicza	Modrzewiowa	Madalińskiego
	Nasielska	Al. Polonii	Na Skarpie	Lipowa	Noskowskiego
	M. Skłodowskiej Curie		Telimeny	Łabędzia	P. Koczary
	Pod Wróblem		Mjr. J .K. Mazura	Łąkowa	Paderewskiego
	Warszawska		Śniegockiego	Malinowa	Piaskowa
	Żeglarska		Zosi	Nadnarwiańska	Polna
			Horeszki		S. Suleja
			Jacka Soplicy		Sarbiewskiego
			Zakolejowa		Sikorskiego
					Szymona Kupisa
					Tulipanowa
					Ustronna
					Wąska
					Wesoła
					Wyszkowska
					Żabia

Harmonogram dla: **Zabudowy Wielorodzinnej** **PUŁTUSK**

	Zmieszane	BIO	Metale i Tworzywa	Papier i Makulatura	Szkło
Poniedziałek	TAK	TAK	TAK		
Wtorek				TAK	TAK
Środa	TAK -interwencyjnie				
Czwartek			TAK -interwencyjnie		
Piątek	TAK	TAK			

Odpady wielkogabarytowe odbierane będą 14.11.2020r. Popiół odbierany będzie w środy.

REJON	MIESIĄC	DZIEŃ TYGODNIA	Zmieszane	BIO	Metale Tworzywa	Papier Makulatura	Szkło	Popiół	Gabaryty
1A	Październik	Czwartek	8,22	8,22	22	8	8	22	
	Listopad		5,19	5,19	19	5	5	19	7
	Grudzień		3,17,31	3,17,31	17	3	3	17	
1B	Październik	Piątek	9,23	9,23	23	9	9	23	
	Listopad		6,20	6,20	20	6	6	20	7
	Grudzień		4,18	4,18	18	4	4	18	
2A	Październik	Poniedziałek	12,26	12,26	26	12	12	26	
	Listopad		9,23	9,23	23	9	9	23	7
	Grudzień		7,21	7,21	21	7	7	21	
2B	Październik	Wtorek	13,27	13,27	27	13	13	27	
	Listopad		10,24	10,24	24	10	10	24	7
	Grudzień		8,22	8,22	22	8	8	22	
3A	Październik	Środa	14,28	14,28	28	14	14	28	17
	Listopad		12(czwartek) 25	12 (czwartek) 25	25	12(czwartek)	12(czwartek)	25	
	Grudzień		9,23	9,23	23	9	9	23	
3B	Październik	Czwartek	1,15,29	1,15,29	1,29	15	15	29	17
	Listopad		12,26	12,26	26	12	12	26	
	Grudzień		10,24	10,24	24	10	10	24	

eprasa.pl 24d52c754a

POWIAT. Ojcowie walczą o swoje prawa

Czy ojciec to nie rodzic?

Wedle bardzo ostrożnych szacunków prawników w Polsce ponad 60 tysięcy dzieci traci każdego roku kontakt z jednym z rodziców. Niemal zawsze dotyczy to ojców, a sprawcami tzw. alienacji (wyobcowania) są matki tychże dzieci. W skali 3 dekad wolnej Polski sumaryczna liczba wszystkich dzieci dotkniętych alienacją rodzicielską znacznie przekroczy 1 milion. Jeśli doda się do tego alienowanych rodziców i ich rodziny (babcie, dziadkowie), to całkowita liczba osób poszkodowanych przez wadliwie działające prawo rodzinne będzie prawdopodobnie liczbą wielomilionową. Niestety, takich przypadków nie brakuje również na terenie naszego powiatu

Trwający od kilkudziesięciu lat proces redukowania roli mężczyzny w rodzinie, w ostatnich kilkunastu latach przybrał postać rzeczywistej dyskryminacji. Przejawia się ona nie tylko w aktach prawnych, ale stara się też kształtować świadomość społeczną za pomocą massmediów. Wystarczy dziś obejrzeć dowolny, współczesny film rodem z Hollywood, aby zobaczyć ojca w roli ostatniej ofiary, fajtłapy, frajera... Tego, który musi zawsze liczyć na silna, roztropną i rezolutną żonę. O, przepraszam, „partnerkę".

Indoktrynacja dotyka nie tylko dorosłych. W dzisiejszych animacjach to nie chłopiec podaje rękę słabszej dziewczynce podczas wspinania się na górę. To nie chłopiec pierwszy podąża w ciemnościach, to nie chłopiec staje w obronie dziewczynki. Oni są tymi słabszymi, gorszymi, bardziej lękliwymi. Coś, co zasługuje na politowanie.

Pan Jacek swoją córkę widział ostatni raz 9 marca. Wcześniej z widzeniami też nie było lepiej. Problemy zaczęły się już w dniu, w którym rozstał się z jej matką, czyli od stycznia 2018 r.

– *Bywało różnie, ale najboleśniej odczułem agresje tej kobiety dwa lata temu, w czerwcu* – wspomina pan Jacek – *W porozumieniu z matką córki wykupiłem wczasy dla siebie i dziecka. Na dzień przed naszym wyjazdem oświadczyła mi, że ona jest matką i ona jest prawem, więc nigdzie z córką nie pojadę.*

10 grudnia 2019 r. Sąd Okręgowy w Płońsku pod przewodnictwem sędzi Barbary Ziemińskiej-Mrozek ustanowił matkę główną opiekunką dziecka, jednak wyznaczył dokładne zasady, na jakich mają odbywać się kontakty dziecka z ojcem. Ani na matce, ani też na wymiarze sprawiedliwości nie zrobiła wrażenia opinia psychologa klinicznego z Ciechanowa, który badał dziewczynkę. Psycholog Magdalena Chrzanowska w swojej ubiegłorocznej opinii pisała, że badanie psychologiczne i obserwacja kliniczna ujawniła u dziecka niepokój związany ze środowiskiem rodzinnym, ale także przejawy stosowania czynów karalnych przez osoby dorosłe. W dokumencie zaznaczono, że w związku z tą sytuacją, odpowiednie informacje zostaną przekazane właściwym władzom. Tyle pismo, od którego powstania minął rok. Rok, podczas którego ojciec nie może zobaczyć swojej córki, nie mówiąc już o wpływie na jej wychowanie.

W tym czasie matka nie tylko kompletnie zignorowała sądowy wyrok i opinię psychologa, ale też... postanowiła wyjechać z dzieckiem w siną dal. – *Dzięki dobrym ludziom udało mi się namierzyć uciekinierkę* – mówi p. Jacek. Namierzył, niestety starał się też spotkać z córką, za co dostał sądowy zakaz zbliżania się do „pokrzywdzonej". Sąd tym razem był na tyle łaskaw, że zakaz ten nie dotyczył dni, w których ojciec ma kontakty z córką. Problem w tym, że te kontakty pozostają na papierze. Mimo kilkudziesięciu interwencji policji, matka nadal czuje się „prawem", zaś ojciec nie może znaleźć zrozumienia nawet u dyrektora jednej z nowodworskich szkół, do której uczęszcza jego córka.

– *Będę interweniował u władz samorządowych* – zapowiada mężczyzna.

Pan Jacek nie jest jedynym mieszkańcem powiatu, który toczy boje z wiatrakami. Dwóch nieletnich synów p. Rafała pranie mózgu przechodzi od dwóch i pół roku. Chłopcy przez ostatni rok nie mieli okazji ani razu widzieć ojca. – *Dla dzieci w tym wieku to kawał czasu* – mówi z żalem pan Rafał dodając, że to krzywda emocjonalna, psychiczna dla dzieci na całe życie.Mężczyzna często widziany jest w Pomiechówku, gdy wystaje pod bramą posesji, na której znajdują się jego synowie. Czasami stoi tam z wielkim transparentem wołającym o sprawiedliwość, czasami sam... samotny. Na koniec takiej nietypowej wizyty u dzieci zwykle wzywa policję, chociaż zdaje sobie sprawę z faktu, że i ona pomóc tu nie może. To nic, że dysponuje serią już wyroków sądowych, w których ustalone są zasady jego spotkań z synami. To nic, że zostały wydane miażdżące dla matki opinie psychologów. W jednej z takich opinii, wydanej na polecenie sądu i przez ośrodek autoryzowany do takich badań znajdujemy stanowcze twierdzenia: *„Postępowanie matki poważnie zagraża dobru dzieci"*, *„Postawy matki godzą w dobro dzieci, krzywdzą ich"*, *„Z uwagi na zaburzony rozwój małoletnich i silnie zagrożone ich dobro, wskazana jest zmiana ich środowiska zamieszkania"*, *„spotkania matki z dziećmi początkowo powinny odbywać się przy udziale kuratora"*, *„wskazana jest zmiana miejsca zamieszkania małoletnich na pobyt pod opieką ojca".*

Podczas, gdy niszczenie relacji rodzinnych trwa w najlepsze, pan Rafał stara się swe działania ograniczać do sfery prawa. Nie ma nawet żalu do sądów. Jego zdaniem, za takie przypadki odpowiada cały system prawny w Polsce, jak także akceptacja społeczna takiego działania na szkodę dzieci.

Kodeks postępowania cywilnego teoretycznie zakłada sankcje pieniężne za naruszenie obowiązków w przedmiocie kontaktów z dzieckiem. Zgodnie z nim *„jeżeli osoba, pod której pieczą dziecko pozostaje, nie wykonuje albo niewłaściwie wykonuje obowiązki wynikające z orzeczenia albo z ugody zawartej przed sądem lub przed mediatorem w przedmiocie kontaktów z dzieckiem, sąd opiekuńczy"* - co ważne - *„uwzględniając sytuację majątkową tej osoby, zagrozi jej nakazaniem zapłaty"* na rzecz drugiego rodzica. Kara jednak powinna działać prewencyjnie, a nie być na tyle niska, aby rodzic łamiący prawo, działający na szkodę dziecka, mógł ją uiszczać bez uszczerbku. W powyżej opisywanym przypadku jest to kwota zaledwie 50 zł. I zgodnie z art. 598, jeśli mimo takiego zagrożenia nadal nie wypełnia ona swego obowiązku, *„sąd opiekuńczy nakazuje jej zapłatę należnej sumy pieniężnej, ustalając jej wysokość stosownie do liczby naruszeń"*. Jak wyliczył portal prawo.pl, z danych Ministerstwa Sprawiedliwości wynika, że w 2016 r. sądy zagroziły taką sankcją 487 matkom i 80 ojcom. W 2017 r. groźbę sankcji zastosowano wobec ponad 509 matek i 115 ojców, a w 2018 r. - w przypadku 504 matek i 102 ojców.

Jak mówiła portalowi sędzia Ewa Ważna z Sądu Okręgowego w Gdańsku, wiceprezes Stowarzyszenia Sędziów Rodzinnych w Polsce, przepisy - art. 598 i kpc nie są wystarczającym narzędziem do zobligowania rodzica uporczywie utrudniającego kontakty do realizacji orzeczenia.

- *Problem ten od wielu lat był zgłaszany, nie tylko przez środowiska sędziowskie. (...) Brakuje skutecznych instrumentów dla rodziców będących w bardzo dużym konflikcie. Są stronami licznych postępowań dotyczących dziecka, aż do jego pełnoletniości, odmawiają współpracy i udziału w terapii* – dodawała sędzia.

Z kolei radca prawny, p. Lidia Makarska pisze w swoich poradach: *„Niestety, polskiemu prawu pojęcie alienacji rodzicielskiej nie jest znane. Brak legalnej definicji zjawiska, nieznajomości zagadnienia i jego negatywnych konsekwencji dla rozwoju dziecka powoduje, że rodzice alienowani od dziecka nie mają skutecznych instrumentów do walki z rodzicem-alienatorem. W sądowej praktyce w dalszym ciągu zbyt często mówi się o „konflikcie rodzicielskim" lub „konflikcie w rodzinie", sugerując, że za ten stan rzeczy odpowiedzialni są w równym stopniu oboje rodzice. Skutek jest taki, że problem niejednokrotnie trwa latami, a ofiarami takiej sytuacji są przede wszystkim dzieci".*

Prawniczka wymienia liczne metody rozwiązania tych niezwykle trudnych spraw, ale i tak na końcu z żalem zaznacza, że czasami żadna z nich nie przynosi efektów. Pisze zatem: *„A czy wobec rodzica-alienatora można podjąć jakieś kroki karne? Alienacja rodzicielska stanowi w mojej ocenie formę przemocy psychicznej. Można byłoby zatem rozważyć złożenie wobec takiego rodzica zawiadomienie o możliwości popełnienia przestępstwa stypizowanego w art. 207 § 1 Kodeksu karnego".*

W dobie powszechnego kryzysu rodziny i małżeństwa, sytuacja dziecka po rozwodzie rodziców staje się dramatyczna. Zaradzić temu starają się sami skrzywdzeni przez państwo ojcowie. Jednym ze sposobów jest powołanie do życia Komitetu Przestrogi przed Oddzieleniem Rodzica. To niesformalizowana grupa osób, której nieobojętny jest los dziecka, pozbawionego możliwości cieszenia się stałą miłością i obecnością, w jego życiu, obojga prawidłowo postępujących rodziców – taty i mamy.

Piotr Korycki

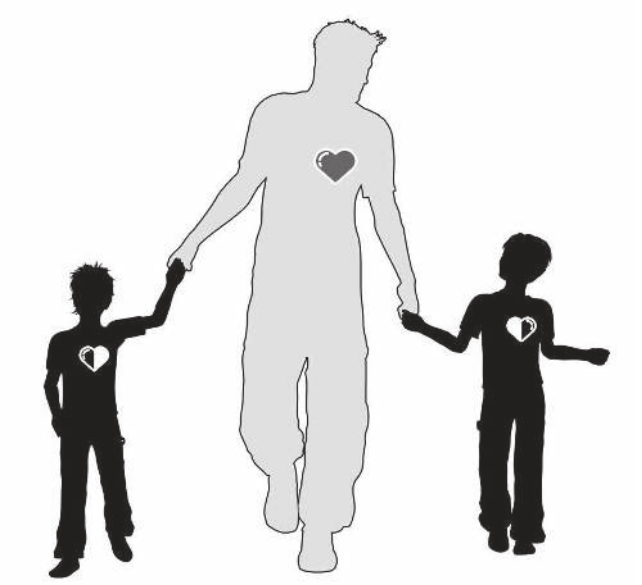

Obraz stworzony przez bezradnego ojca R.R.

eprasa.pl 24d52c754a

NOWY DWÓR MAZ. Wybory w ZOR RP

Płk. rez. Alfred Kabata ponownie prezesem Związku Oficerów Rezerwy RP

19 września br., Krajowy Zjazd Delegatów Związku Oficerów Rezerwy Rzeczypospolitej Polskiej, obradujący w Nowym Dworze Mazowieckim, wybrał nowe władze. Prezesem Zarządu Głównego ponownie został płk. rez. Alfred Kabata

Płk rez. Alfred Kabata był jedynym kandydatem i uzyskał poparcie wszystkich delegatów. Najstarszym delegatem był 96–letni kombatant – **Roman Kaczorowski**. Decyzją delegatów do Zarządu Głównego wybrani zostali: **Marcin Łada** - wiceprezes, **mjr rez. Krzysztof Tomaszewski** - wiceprezes, **mjr. rez. Jerzy Białoskórski** - sekretarz, **ppłk. w st. spocz. Lech Tomasiak** - skarbnik, **st. chor. w st. spocz. Stefan Wyszyński** – z-ca skarbnika, **st. kpr. rez. Artur Wojciechowski** – z-ca sekretarza, oraz **ppłk. w st. spocz. Henryk Marciniak, mjr w st. spocz. Janusz Zajączkowski, mł. chor. rez. Tomasz Dyzma, st. sierż. pchor. w st. spocz. Jerzy Raczek, Teresa Stroińska - Macińska**, **Kazimierz Szczerbatko**, **Lech Marczak**, **Henryk Ruszczyk.**

Do Głównej Komisji Rewizyjnej wybrano: **st. chor. sztab. w st. spocz. Tadeusza Bakuna** (przewodniczący), **Sylwestra Jankowskiego** (z-ca przewodniczącego), **Elżbietę Wiercińską** (sekretarz), a do Głównego Sądu Koleżeńskiego: **kpt. rez. Radosława Gądka** (przewodniczący), **asp. sztab. rez. Jerzego Jędrusika** (z-ca przewodniczącego), **Rafała Klubę** (sekretarz).

Przed wyborem władz, delegaci wysłuchali sprawozdań z działalności organów statutowych Związku. Po krótkiej dyskusji delegaci udzielili absolutorium ustępującemu Zarządowi Głównemu. Przyjęli również uchwałę w sprawie wniosków dotyczących działalności Związku Oficerów Rezerwy Rzeczypospolitej Polskiej w nowej kadencji. Zapisano w niej m.in. wniosek ws. przygotowania obchodów 100 – lecia Związku Oficerów Rezerwy RP przypadających w czerwcu 2022 r.

W części uroczystej Zjazdu, poprzedzającej jego obrady, do ZOR RP przyjęto pięciu nowych członków. Następnie odczytano Postanowienie Prezydenta Rzeczypospolitej Polskiej o nadaniu pierwszego stopnia oficerskiego oraz Decyzje Ministra Obrony Narodowej o mianowaniu na wyższe stopnie wojskowe. Postanowieniem Prezydenta RP na stopień podporucznika mianowana została **Paulina Mróz** – mieszkanka Nowego Dworu Mazowieckiego, która ukończyła roczne studium oficerskie w Akademii Wojsk Lądowych. Decyzją Ministra Obrony Narodowej na stopień kpt. mianowany został **por. Rafał Magoń**, a na stopień mł. chor., **st. sierż. rez. Tomasz Dyzma**.

Wręczono także odznaczenia i wyróżnienia. Brązowymi Medalami Za Zasługi Dla Obronności Kraju odznaczeni zostali: **ks. ppor. rez. Arnold Zimnicki**, **st. kpr. rez. Damian Liszczyk** i **Sylwester Jankowski.**

Decyzją Zarządu „Warszawskiego Stowarzyszenia Rodzina Policyjna 1939 roku" **płk rez. Alfred Kabata** w uznaniu kilkudziesięcioletniej działalności na rzecz upamiętniania ofiar zbrodni Katyńskiej, w tym policjantów Policji Państwowej, wyróżniony został **Honorowym Medalionem Pamięci Pieta Miednoje 1940**. Medalion wręczyła prezes stowarzyszenia Anna Wesołowska oraz honorowy prezes Michał Krzysztof Wykowski.

Medale Za Zasługi Dla „Warszawskiego Stowarzyszenia Rodzina Policyjna 1939 roku" otrzymali: **Kazimierz Szczerbatko** i **asp. sztab. rez. Jerzy Jędrusik**. Komendant Korpusu Kadetów w Częstochowie **ppor. rez. Krzysztof Ciupis** w asyście **ppor. Adama Dłużniaka** odznaczył **płk rez. Alfreda Kabatę** Odznaką Honorową Korpusu Kadetów.

Złotymi Medalami „Za Zasługi Dla Związku Oficerów Rezerwy Rzeczypospolitej Polskiej" odznaczeni zostali: **mjr. rez. Jerzy Białoskórski, ppor. Paulina Mróz, st. chor. w st. spocz. Stefan Wyszyński, Paweł Kabata, Rafał Kluba.**

Srebrnymi Medalami „Za Zasługi Dla Związku Oficerów Rezerwy Rzeczypospolitej Polskiej" odznaczeni zostali: **ppłk Andrzej Pietras - zastępca dowódcy - czasowo pełniącemu obowiązki dowódcy 5 pułku chemicznego w Tarnowskich Górach oraz członkowie Związku: kpt. Rafał Magoń, ppor. Adam Dłużniak, ppor. rez. Krzysztof Ciupis, kpr. Tomasz Lusak, Patryk Jankowski.**

Medalami pamiątkowymi „Setna rocznica urodzin Karola Wojtyły" Stowarzyszenia Pamięć Jana Pawła II odznaczeni zostali: **ppłk w st. spocz. Henryk Marciniak**, **Jadwiga Kaczorowska** i **Sylwester Jankowski**. Wręczono także ryngrafy okolicznościowe Związku Oficerów Rezerwy RP, które otrzymali: **ppłk Paweł Zasuń** - Wojskowy Komendant Uzupełnień w Koninie, **Kazimierz Szczerbatko**, **st. kpr. rez. Damian Liszczyk**, **kpr. Tomasz Lusak**.

Wśród zaproszonych gości uczestniczących w Zjeździe byli m.in.: dr Ryszard Stefaniak – zastępca Prezydenta Miasta Częstochowy, Marek Maluchnik – sekretarz Gminy Nasielsk, ppłk Paweł Zasuń – Wojskowy Komendant Uzupełnień w Koninie, ppłk Andrzej Pietras – zastępca -czasowo p.o. dowódcy 5 pułku chemicznego w Tarnowskich Górach, Część uroczystą Krajowego Zjazdu Delegatów prowadził **Marcin Łada**, a do prowadzenia części sprawozdawczo – wyborczej delegaci wybrali **mjr. w st. spocz. Janusza Zajączkowskiego.**

(k),
Foto: **Kamil Malinowski, Patryk Jankowski**

ZAKROCZYM. Historia w pigułce

„Ziemia Zakroczymska" - zeszyt historyczny K. Szczerbatko

„Ziemia Zakroczymska" to zeszyt historyczny autorstwa Kazimierza Szczerbatko wydany w ramach serii „Zakroczym"

Zeszyt składa się z pięciu rozdziałów. W pierwszym z nich „Ziemia Zakroczymska:" autor opisuje utworzenie Ziemi Zakroczymskiej, jej podział administracyjno-sądowy, najważniejsze urzędy, szkolnictwo i drogi. Dowiadujemy się z tego rozdziału, że *Ziemia Zakroczymska obejmowała osobne ziemie: z powiatu różańskiego i makowskiego. Ziemia ta leżała wzdłuż rzeki Narwi, sięgała pod Ostrołękę; północną granicę wyznaczała puszcza Zagajnicy (Puszcza Zielona). Granica ulegała zmianie, ponieważ przesuwała się zgodnie zagospodarowaniem osadniczym puszczy. Do Ziemi Zakroczymskiej należały grody Zakroczym, Serock, Nasielsk.*

W rozdziale drugim autor opisuje występujące na tym terenie urzędy, począwszy od kasztelana poprzez wojskiego, a na mieczniku skończywszy.

Rozdział trzeci Kazimierz Szczerbatko poświęcą Zakroczymiowi, jako stolicy Ziemi Zakroczymskiej. Zakroczym stał się jej stolicą w 1374 r. i taki stan trwał do trzeciego rozbioru Polski, a co ciekawe aktu uchylającego status Zakroczymia do najnowszych czasów nikt nie uchylił.

W czwartym rozdziale autor ukazuje funkcjonowanie Zakroczymia od tzw. „falsyfikatu mogileńskiego" z 1065 r., w którym po raz pierwszy wymieniono nazwę Zakroczym, do 1524 r.

Rozdział piąty poświęcony jest ulicom zakroczymskim. Jak podkreśla K. Szczerbatko, w średniowieczu i później, nazwy ulic były ściśle związane z rzemiosłem, jakie na danej ulicy uprawiano albo z usytuowaniem na niej poszczególnych instytucji. I tak przy ulicy Szkolnej mieściła się już w 1221 r. szkółka parafialna.

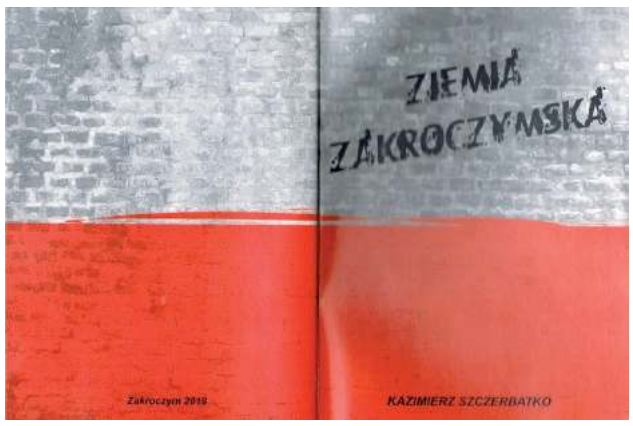

Okładka książki

Zeszyt historyczny Kazimierza Szczerbatko w bardzo syntetyczny sposób ukazuje historię Ziemi Zakroczymskiej i Zakroczymia, jako jej stolicy. **(k)**

eprasa.pl 24d52c754a

PAŁAC W JABŁONNIE

#poczuj naszą historię

XVIII-WIECZNY ZESPÓŁ PAŁACOWO-PARKOWY

Letnia rezydencja Króla Stanisława Augusta Poniatowskiego. Zabytkowy Pałac oraz 46 ha park stanowią wspaniałą scenerię dla ceremonii ślubnych i przyjęć weselnych.

NAJPIĘKNIEJSZE CEREMONIE ŚLUBNE

Jedyna na Mazowszu okrągła sala balowa, sceneria tworzona z zabytków i pięknej przyrody to idealne miejsce dla ceremonii ślubnej.

NIEZAPOMNIANE PRZYJĘCIA WESELNE

Pałacowe sale i 46 ha park to idealna przestrzeń dla organizacji niepowtarzalnego wesela i ślubnych sesji fotograficznych Na Młodą Parę i jej gości czeka zabytkowy hotel butikowy w stylu księstwa warszawskiego.

Pałac w Jabłonnie,
ul. Modlińska 105
05-110 Jabłonna
www.palacjablonna.pl

PAŁAC W JABŁONNIE
#POCZUJNASZAHISTORIE

info@palacjablonna.pan.pl
+48 22 782 44 33
+48 22 782 54 89
+48 883 324 344

eprasa.pl 24d52c754a

Dzieci rozgrzewają się przed biegiem

Młodzi zawodnicy z Filipem na rehabilitację którego zbierano środki

NOWY DWÓR MAZOWIECKI. Najszybszy Bieg w Polsce na Torze Modlin

Szybcy jak błyskawica

W ostatnią sobotę września (26.09) odbył się wyjątkowy bieg, którego trasa wytyczona była na treningowym torze samochodowym. Najszybszy Bieg w Polsce został zorganizowany na Torze Modlin przez Aktywny Nowy Dwór i RozbiegaMy Nowy Dwór

Pomimo jesiennej aury i siąpiącego deszczu nie zabrakło chętnych, by spróbować swoich sił na tej wyjątkowej trasie. Atmosfera biegu przypominała swoim charakterem wyścigi samochodowe z flagami w biało-czarną szachownicę i odpowiednią oprawą świateł jupiterów i głośnej muzyki. Najmłodsi uczestnicy biegu startowali w kilku kategoriach wiekowych na trzech dystansach: 200, 400 i 800 m.

W biegu na 200 m (rocznik 2014 i młodsi) zwyciężyły: **Klaudia Maliszewska, Anita Sztangierska, Maria Szałkiewicz**. Wśród chłopców na podium stanęli: **Wiktor Ugniewski, Szymon Kowalski i Staś Guzowski.**

Wśród roczników 2010-2013, na dystansie 400 m czołowe miejsca przypadły: **dziewczynki – Michalina Skoczylas, Alicja Lena Adamkiewicz, Nikola Kuśmierek, chłopcy – Tymek Redliński, Wojtek Szałkiewicz, Dominik Maliszewski.**

Starsze dzieci miały do pokonania dystans 800 m. W kategorii wiekowej (rocznik 2007-2009) najlepsze wśród dziewczyn okazały się: **Zosia Rachwalska, Nikola Omen, Julia Komorzycka.** Chłopięce podium: **Michał Mirowski, Kacper Maliszewski, Rysiek Górnaś.**

W ostatniej młodzieżowej kategorii zwycięzcą okazał się rewelacyjny **Maciej Gromadka,** drugie miejsce **Ignacy Skowroński i Zuzia Safaryn,** która jako jedyna dziewczyna startowała w tej kategorii.

W biegach dziecięcych wzięło udział 62 uczestników. Cały dochód z rejestracji został przeznaczony na leczenie Filipka, który dopingował biegaczy i z pomocą Karola Bielca, prezesa Stowarzyszenia RozbiegaMy Nowy Dwór siedząc w wózku pokonał dystans 400 m. Na pomoc w rehabilitacji zebrano kwotę ponad 1200 zł.

Tuż przed rozpoczęciem biegów dla dorosłych na dobre rozpadał się deszcz i zapadł zmrok. Nie przeszkadzało to jednak wszystkim odważnym biegaczom w rozgrzewce i późniejszych startach.

W kategorii OPEN wśród kobiet najlepsza była **Ewa Jagielska,** która zdystansowała swoje rywalki i pięciokilometrową trasę pokonała w czasie 16 min i 40 sek. Na drugim miejscu z czasem 21 min. 16 sek. uplasowała się **Julia Nikołajuk**, na trzecim **Izabela Gudanis** ze stratą 6 sek. do poprzedniczki.

Wśród mężczyzn walka była bardziej wyrównana. Pierwszy na mecie z czasem 16 min 40 sek. pojawił się **Maciej Kwarta**, 13 sek. po nim był **Dominik Bogdanowicz,** a za 31 sekund przybiegł **Norbert Świerczyński**. Wszyscy uczestnicy zgodnie twierdzili, że trasa była dobrze oświetlona i pomimo trudnych warunków, jakie zgotowała pogoda biegło się bardzo dobrze, a kliku uczestników osiągnęło swoje życiowe czasy. Teraz czekają na informację o terminie kolejnej edycji, a organizatorzy zapewniają, że skoro formuła spodobała się, to będą czynić starania by impreza na stałe wpisała się w kalendarz biegowy Nowego Dworu Mazowieckiego.

Projekt był współfinansowany ze środków Samorządu Województwa Mazowieckiego „Mazowsze Serce Polski". Patronat honorowy nad imprezą obieli: Marszałek Województwa Mazowieckiego Adam Struzik, Starosta Nowodworski – Krzysztof Kapusta, Burmistrz Nowego Dworu Mazowieckiego Jacek Kowalski. Partnerzy i sponsorzy: Reckitt Benckiser, Grupa Auto Wimar – Skoda, Ubezpieczenia Michał Sempławski, Transport PRL, Basilur, Modelina. Zabezpieczenia udzielili: Ochotnicza Straż Pożarna Ratownictwo Wodne oraz Nowodworskie Centrum Medyczne. Nasza redakcja objęła imprezę patronatem medialnym.

M.Mianowicz

Zwyciężczynie prezentują puchary

Już po biegu. Zawodnicy prezentują medale

Zwarta i gotowa grupa biegaczy z Wyszkowa

Rozgrzewka w strugach deszczu

Do biegu, gotowi...start!

eprasa.pl 24d52c754a

Fot. Facebook NOSiR Nowy Dwór Maz.

SIATKÓWKA

Porażka na inaugurację

Siatkarki nowodworskiego OSiRu przegrały swój inauguracyjny mecz w I lidze kobiet z SAN-Pajda Jarosław 1:3

Biało-niebieskie dzielnie walczyły z wyżej notowanym rywalem. Wygrały drugą partię i były bliskie przedłużenia rywalizacji w czwartym. Górę w tym meczu wzięło doświadczenie i ogranie zespołu z Jarosławia.

Chcąc myśleć o przedłużeniu rywalizacji w tym meczu nowodworzanki musiały wygrać czwartego seta. Do stanu 8:8 obie ekipy grały punkt za punkt i żadnej z nich nie udało się uzyskać wyraźnej przewagi. Jednak potem zawodniczki z Jarosławia wypracowały przewagę. Po asie serwisowym Katarzyny Stepko było 16:11 dla San Pajdy, sytuację próbowała ratować Klaudia Turkot, ale na niewiele się to zdało. Ciężar gry na siebie wzięła Katarzyna Saj i po jej serii zagrywek było 20:14. Wydawało się, że zwycięstwo gospodyń jest niezagrożone, jednak za sprawą Agnieszki Wołoszyn i jej trudnych zagrywek biało-niebieskie doprowadził do remisu 23:23. Ostatecznie w nerwowej końcówce meczu rozgrywanej na przewagi, górę wzięło większe doświadczenie jarosławianek.

Następny mecz nowodworzanki rozegrają w sobotę 3 października, w hali przy ul. Sportowej 66 z 7R Solna Wieliczka o godz. 18:00.

SAN-Pajda Jarosław – NOSiR Nowy Dwór Mazowiecki 3:1 (25:18, 22;25, 25:12, 26:24)

NOSiR: Tkaczyk (1), Świętoń (8), Duda (6), Paluszkiewicz (8), Wołoszyn (12), Jędrzejewska (5), Balcerowicz (libero) oraz Wydmańska (9), Kołodziejczyk i Cybulska **EG**

PIŁKA NOŻNA. Kolejne 3 punkty na koncie Świtu

Legia II Warszawa pokonana!

Biało-Zieloni zwyciężyli w wyjazdowym meczu z rezerwami Legii Warszawa 0:3. W ubiegłą sobotę dla Świtu bramki zdobyli Bartosz Michalik, Łukasz Sosnowski i Michał Drewnowski

Nowodworzanie po remisie z Sokołem Aleksandrów Łódzki i porażce przed własną publicznością ze Zniczem Biała Piska powrócili na zwycięską ścieżkę. Do meczu z Legią II Warszawa przystąpili niemal w optymalnym składzie, zabrakło jedynie Kamila Tlagi, który leczy uraz. W 10. minucie Biało-Zieloni musieli jednak dokonać zmiany. W miejsce kontuzjowanego Mateusza Kwiatkowskiego wszedł Michał Drewnowski. Świt wyszedł na prowadzenie w 27. minucie. Po dośrodkowaniu z rzutu rożnego Łukasza Sosnowskiego, głową gola strzelił Bartosz Michalik. Do przerwy podopieczni trenera Mariusza Miecznikowskiego utrzymali jednobramkowe prowadzenie.

Po zmianie stron obraz gry się nie zmienił. Świt grał odpowiedzialnie i konsekwentnie, co zaowocowało kolejnymi bramkami. W 56. minucie po zamieszaniu w polu karnym Legii II, bramkarz stołecznych złapał piłkę po podaniu od własnego zawodnika. Sędzia Kamil Żmijewski podyktował rzut wolny pośredni z około 7 metrów, który wykorzystał Sosnowski i podwyższył prowadzenie. 12 minut później nowodworzanie ustalili wynik meczu na 3:0. Po dośrodkowaniu z lewego skrzydła Patryka Cieślaka, najlepiej pod bramką Legii odnalazł się Michał Drewnowski i strzelił trzeciego gola na konto Świtu.

Świt Nowy Dwór Mazowiecki dzięki zwycięstwu awansował na 3. miejsce w tabli i obecnie traci 1 punkt do liderujących Sokoła Aleksandrów Łódzki i Pogoni Grodzisk Mazowiecki. Następne spotkanie zawodnicy Mariusza Miecznikowskiego zagrają na własnym stadionie. W sobotę 3 października o godz. 13:00 zmierzą się z Huraganem Morąg.

Legia II Warszawa – MKS Świt Nowy Dwór Mazowiecki 0:3 (0:1)

Bramki: Bartosz Michalik 27′, Łukasz Sosnowski 56′, Michał Drewnowski 68′.

Legia II: Tobiasz – Mosór, Matsenko, Kisiel (53′ Wojtysiak), Włodarczyk (65′ Warchoł), Ciepiela, Konik, Cielemięcki (75′ Skibicki), Cichocki, Niski (53′ Kwietniewski), Kurowski.

Świt: Prus – Cuch, Drwęcki (73′ Kamiński), Michalik H. (83′ Bykowski), Kwiatkowski (10′ Drewnowski), Kuźma, Cieślak, Wiśniewski, Michalik B., Sosnowski, Ciach.

Źródło: **mkswit.pl**

BIEGI - JOGGER

Młodzi biegacze Joggera na podium

W sobotę na torze w Modlinie rozegrany został Najszybszy Bieg na 5 kilometrów oraz biegi młodzieżowe na dystansach od 200 do 800 metrów

Organizatorem było Stowarzyszenie RozbiegaMy Nowy Dwór. Młodzi biegacze JOGGERA-NOSiR odnieśli dwa zwycięstwa na dystansie 800 metrów rocznika 2004- 2006. Maciek Gromadka wśród chłopców z czasem 2:15 oraz Zuzia Safaryn w czasie 2:36. Zuzia powróciła do biegania, a pamiętamy jak rozpoczynała bieganie parę lat temu i zdobywała miejsca na podium w Grand Prix Nowego Dworu czy też w zawodach Polska Biega.

Młodziutka siostra Maćka - Michalina dobiegła do mety na dystansie 400 metrów na 4. miejscu z czasem 1:19. Gratulujemy wyników, czekamy na kolejne występy **emka**

PIŁKA NOŻNA

Turniej piłkarski amatorów „Pożegnanie lata”

Tradycyjnie, co roku, Uczniowski Klub Sportowy „Reduta” organizuje, na pożegnanie lata, turniej piłkarski

Tegoroczne zawody swoim patronatem objął burmistrz miasta Jacek Kowalski. Drużyny rozgrywały zawody systemem „każdy z każdym”. Mecze przebiegały w sportowej atmosferze , na boisku toczyła się zacięta walka ale zgodna z przepisami. A oto wyniki spotkań:

Corona Export - Bezlitośni – 2:3
Herkules -Intercars – 0:2
Delta – Sparta – 1:2
Corona Export - Intercars – 1:2
Bezlitośni - Sparta – 2:1
Herkules - Delta – 0:3
Corona Export - Sparta – 0:3
Intercars - Delta – 2:0
Bezlitośni - Herkules – 3:1
Corona Export -Delta – 2:1
Sparta - Herkules – 1:2
Intercars -Bezlitośni – 1:3
Corona Export - Herkules – 1:4
Delta - Bezlitośni – 0:2
Sparta - Intercars – 0:3

Turniej ponownie i bezapelacyjnie wygrała drużyna Bezlitosnych z kompletem zwycięstw na koncie. Tuż za nimi uplasowała się reprezentacja Intercarsu z 4 wygranymi.

Najlepszym bramkarzem turnieju został Robert Goszczycki a królem strzelców Kamil Pudelski. Drużyna zwycięzców wystąpiła w składzie: Wiktor Komendowski, Piotr Komendowski, Marcin Komendowski, Bartosz Kużel, Kamil Pudelski, Oskar Dąbrowski, Jacek Słomczyński, Łukasz Łuszczyński, Paweł Balcerzak, Mariusz Fluder, Jarosław Mamaj.

Na zakończenie zawodów wręczono nagrody ufundowane przez Burmistrza miasta Jacka Kowalskiego. **Sławomir Krzeczkowski**

Bezlitośni ponownie najlepsi

eprasa.pl 24d52c754a